1A SECCION 1

El DIARIO DE LA MARINA es el periódico más antiguo de Cuba. Fué fundado en el año mil ochocientos treinta y dos.

SERVICIOS ESPECIALES DE ESPAÑA

DIARIO DE LA MARINA

Servicio cablegráfico por la INTERNATIONAL NEWS SERVICE Y UNIVERSAL SERVICE

HILO DIRECTO CON NUEVA YORK

1A SECCION 1

AÑO CIEN.—NUMERO 224 ACOGIDO A LA FRANQUICIA POSTAL LA HABANA, VIERNES, 12 DE AGOSTO DE 1932.—SANTAS CLARA DE ASIS Y JULIANA TIEMPO PARA HOY: BUENO EJEMPLAR: 5 CENTAVOS

EL EJERCITO, Y LOS PARTIDOS SOCIALISTAS Y EXTREMISTAS, ESPERAN QUE AL JUZGAR A LOS MILITARES QUE PROMOVIERON LA INTENTONA REVOLUCIONARIA EN ESPAÑA, SE DE UN EJEMPLO A LAS FUERZAS ARMADAS

Sanjurjo no será juzgado por un Consejo de Guerra sino por el Tribunal Supremo, que sustituye al Consejo Supremo de Guerra

El Director General de Seguridad y el General Sanjurjo permanecieron en conferencia casi toda la noche. Este desmintió que el movimiento que dirigía era monárquico, sino republicano más conservador. Se asegura que sólo contaba con su voluntad de hierro, valor y sueños de triunfo

IMPRESIONES

La revolución en España fracasó porque, como dijimos ayer, le faltaba atmósfera.

La restauración de cualquier régimen sólo es posible cuando la memoria de sus errores se debilita en el mismo grado que se acrecienta el malestar producido por los del régimen imperante.

En Alemania parece que se está en ese momento psicológico en que no se sabe qué es preferible: si lo que existió o lo que al presente existe. De que la consciencia y la sensibilidad alemanas decidan lo uno o lo otro, depende allí la restauración de la Monarquía. Pero en España ¿ocurre otro tanto? Las derechas españolas ¿están ya en condiciones de hacerse cargo de los destinos de España? ¿Quién, que no esté loco, puede suponer que basta un año de contrición, si es que existe, para hacerse perdonar todo un siglo de pecados no veniales?

¿Que la República ha dado más veces en la herradura que en el clavo? Es cierto; pero en parte la redime de sus delitos la consideración de cómo vino al mundo: con el cielo cargado de "negros nubarrones". Nubarrones que se fueron formando con el vapor que se desprendía de una tierra secularmente monárquica.

Mas cualquiera que fuere el juicio que merezca la República, lo cierto es que para una restauración monárquica no hay el necesario ambiente popular todavía, y que todo intento de fiarla a la fuerza bruta de los cuerpos armados sólo provocará duras e inexorables represalias.

La fuerza cuando quiere imponerse sólo a título de fuerza, luce imponentemente ridícula. Puede la fuerza permanecer sorda, por insensibilidad, interés o miedo (que la fuerza también es cobarde a ratos) a los requerimientos de la razón y de la justicia. Pero no le es dable quebrantar el derecho o la legalidad en su pleno dominio; esto es, la fuerza puede no ponerse al servicio de una reivindicación justificada, lo que es bastante para merecer la reprobación general, pero es impotente para destruir un estado legal que cuenta con el **consensus** de la mayoría de una nación.

Las asonadas militares del pasado siglo se producían en medio de la mayor indiferencia pública. En los cuartos de banderas se decidían los destinos de España, porque el pueblo español, después de haber influído tanto en los del universo, aparentaba dejar de interesarle hasta el suyo propio. Ese ha sido el error sin excusa, de Sanjurjo: no percibir lo fácilmente distinguible entre la España del siglo XIX y la de éste en que nos agitamos.

Para que la sensibilidad del pueblo español en el siglo pasado lo moviera a espabilarse, fué preciso la brutal herida de la invasión napoleónica, magnífica gesta en que dijérase que España convocó en su solar a todos los héroes de su historia para ayudarla a escribir un último capítulo que fuese como el resumen de mil años de hazañas magníficas.

¿Es ésta la situación de la España actual?

Díganlo el general Sanjurjo y sus secuaces.

El General Berenguer, último Primer Ministro de la Monarquía, que, según el cable, será juzgado por los Tribunales con motivo de la frustrada revolución.

General Fernández Pérez, otro de los militares que serán sujetos a proceso.

Sinopsis Cablegráfica

El tema de todas las conversaciones, ayer, en Madrid, giraba alrededor de la actitud que adoptará Azaña hacia los militares que se rebelaron contra el régimen. Tanto el Ejército como los partidos socialista y extremistas esperan que se dé un ejemplo.

El general Sanjurjo—detenido en Cortejana, Huelva, por un guardia civil, y conducido a Madrid, a donde llegó a las 8 y media de la noche—sostuvo durante el resto de la misma una extensa conferencia con el Director General de Seguridad.

Se afirma que el jefe de la revuelta no será juzgado por un consejo de guerra, sino por la Sala Sexta del Tribunal Supremo, que ha venido a sustituir al Consejo Supremo de Guerra y Marina.

Sanjurjo desmintió categóricamente la restauración borbónica, y sí la implantación de una república conservadora, ya que entiende que eso es lo que desea el país.

José Antonio Primo de Rivera, hijo del difunto dictador, fué arrestado esta noche en Irún.

En distintos lugares de la nación se han registrado actos de violencia contra los elementos monárquicos, procediendo los grupos extremistas a incendiar gran número de edificios de importancia.

La frontera con Francia está cerrada, no permitiéndose la entrada de viajeros.

Los anarquistas, comunistas y sindicalistas celebraron esta noche un mitin en la Plaza de Toros, en el que acordaron dar por terminada la huelga que habían decretado.

Un sin fin de prominentes militares y políticos se hallan recluídos en las cárceles.

MADRID, agosto 11. US.—En todos los círculos madrileños las conversaciones giraban alrededor de la actitud que adoptará el primer ministro Azaña hacia los militares que violaron la confianza que se había depositado en ellos para rebelarse contra el gobierno.

Aunque Azaña indicó hoy que se juzgará a su tiempo a los militares culpables y que la histeria del momento no pondrá en peligro sus derechos, tanto el Ejército como los partidos socialista y extremistas esperan que se dé un ejemplo que sirva de aviso a los demás militares que pudieran estar alimentando sentimientos de deslealtad al gobierno.

El general José Sanjurjo, jefe de la revolución de Sevilla, estaba esta noche celebrando una conferencia con el Director de Seguridad, y se afirma que no será juzgado por un consejo de guerra, debido a su categoría militar, sino por la Sala Sexta del Tribunal Supremo, que ha venido a sustituir al Consejo Supremo de Guerra y Marina.

"No queremos hacer mártires de traidores", dijo esta noche un funcionario del gobierno.

"Pero—agregó—ha llegado el momento de que ciertos sectores del Ejército español aprendan a respetar las leyes y a obedecer los dictados del Código Militar, que prohibe a los militares que se mezclen en la política. La rebelión armada en los militares es un acto de traición".

El general Sanjurjo y el Director General de Seguridad permanecieron en conferencia casi toda la noche.

Aunque no se ha facilitado a la prensa ninguna noticia acerca de lo tratado en la conferencia, se tiene entendido que el general Sanjurjo ha desmentido categóricamente que sea monárquico, agregando que la rebelión que fraguó en Sevilla no tuvo en ningún momento el carácter de movimiento en pro de la restauración borbónica. La revolución tuvo por objeto dar a España una república conservadora, por entender que eso es lo que desea el país.

"Contaba con el apoyo de los jefes del Ejército y de ciertos políticos, los cuales no respondieron al movimiento. No temo nada y confío en la justicia", se dice que declaró el general Sanjurjo.

Mientras tanto, José Antonio Primo de Rivera, hijo del difunto dictador, era arrestado esta noche en Irún en momentos en que intentaba ir a Francia.

El gobierno se ha dedicado a apaciguar los ánimos de los excitados republicanos de toda España, y ha dictado medidas para proteger las vidas y propiedades de los monárquicos.

De distintos lugares del país han llegado informaciones dando cuenta de haberse registrado actos de violencia. Muchos aristócratas han sufrido la ira de las muchedumbres republicanas. La Guardia Civil, algunos de cuyos miembros se habían sumado al movimiento de Sanjurjo, también ha sido objeto de vivas censuras.

La mayoría de las acusaciones que se hacen a la Benemérita no son justificadas, según parece. Algunos oficiales de la Guardia Civil se unieron ayer a Sanjurjo.

Puede decirse, ahora que comienza a aclararse la situación, que el general Sanjurjo no contaba para su intentona más que con su voluntad de hierro, su valor y sus sueños de conquista.

Solamente una parte del Noveno Regimiento de Infantería secundó sus planes. Menos de doscientos guardias civiles acompañaron a las tropas. Con este puñado de hombres, Sanjurjo salió de sus oficinas del cuartel de Carabineros y ocupó el Ayuntamiento de Sevilla a media tarde.

Continúa aun siendo un misterio si Sanjurjo, cuando dió el golpe en Sevilla, sabía o no el fracaso del complot en Madrid, Carabanchel, Alcalá de Henares y otras partes.

Numeroso público se congregó frente al edificio del Ayuntamiento sevillano. El pueblo pensaba que se trataba de una parada militar, pero el general Sanjurjo se asomó a uno de los balcones e hizo comprender al pueblo que se había proclamado un nuevo gobierno. Dijo que era Capitán General de Andalucía, que el Marqués de Saucedo era el Gobernador Militar de la Provincia, y que se había proclamado la ley marcial.

Los centros obreros se clausuraron inmediatamente por orden de Sanjurjo, y el gobernador Valera Valverde, el alcalde Lavandera y el Jefe de la Policía Sánchez Rubio, fueron encarcelados.

Después, Sanjurjo envió emisarios a los pueblos para que establecieran nuevos ayuntamientos, pero los emisarios no fueron bien recibidos, siendo arrestados. Los alcaldes socialistas de los pueblos más pequeños, dándose cuenta de que algo anormal ocurría, se prepararon para hacer resistencia a los militares.

José A. Primo de Rivera, hijo del difunto dictador, detenido en Irún, cuando se dirigía a Francia.

Don Arturo Menéndez, Director General de Seguridad, que conferenció durante toda la noche con el general Sanjurjo.

MUCHOS PERSONAJES EN LAS CARCELES ESPAÑOLAS

MADRID, agosto 11 (US).— Un sin fin de personajes militares y políticos españoles estaban recluídos en las cárceles esta noche.

Los más conocidos de los que serán procesados por su participación en la fracasada revolución son: el general Millán Astray, ex comandante de la Legión Extranjera; los generales Goded, Ruiz del Portal, Villegas, Fernández Pérez, Mola, el ex premier Berenguer, Sanz Ballera, Cavalcanti, el almirante Magaz, y más de cien oficiales de menor graduación.

Los prisioneros civiles incluyen muchos aristócratas y varias mujeres.

El Casino Militar de Madrid fué clausurado hoy.

La prensa republicana y varios observadores imparciales declaran que el creciente movimiento revolucionario ha dejado demostrado el poderío y la solidez del actual régimen de gobierno y que ha puesto fin a las esperanzas de los monárquicos.

La prensa en general expresa su pesar de que tanta gente se haya dejado guiar por el patriotismo falso y por la ambición personal, como la del general Sanjurjo, quien, según declaraciones del premier Azaña, se dejó llevar por sus grandiosos sueños de poderío. Se consideran ridículos los rumores de que Sanjurjo se sublevó por temor a ser juzgado por contrabandos de oro.

REINA TRANQUILIDAD EN ESPAÑA, CON ALGUNAS EXCEPCIONES

MADRID, agosto 11 (AP).—El Ministro del Interior anunció oficialmente esta noche que, excepción hecha de ciertos pequeños desórdenes, reina la tranquilidad en toda la nación. Sin embargo, siguen tomándose toda clase de precauciones para evitar serios disturbios.

CUSTODIADAS LAS IGLESIAS Y OTROS EDIFICIOS PUBLICOS

SEVILLA, agosto 11 (US).—Fuertes destacamentos de tropas custodian las iglesias y otros edificios públicos, con ametralladoras colocadas en lugares estratégicos.

Elementos comunistas saquearon varias tiendas.

Hay once edificios total y parcialmente destruídos por el fuego.

HAYA DE LA TORRE SE HA DECLARADO EN HUELGA DE HAMBRE, COMO PROTESTA

PERU, agosto 11. US.—Víctor Manuel Haya de la Torre, el leader político peruano, personalidad de reconocido renombre por su cultura, ha declarado la huelga del hambre en la prisión en que se encuentra, como protesta al trato inhumano que recibe de sus carceleros.

El político detenido, sentenciado a muerte por un tribunal militar que lo juzgó por atentado al presidente de la república del Perú, ha tenido en favor de su libertad, el alegato de gran parte de los intelectuales de América, que en demanda de justicia y de clemencia se han dirigido al presidente Sánchez Cerro.

EL CUADRO «EL ANGELUS» MUTILADO POR UN DEMENTE

PARIS, agosto 11. (INS.)—Un individuo que dijo llamarse Guillart y que se cree tiene perturbadas sus facultades mentales, se introdujo hoy en el Museo del Louvre, armado con un cuchillo de punta, y dirigiéndose hacia el lienzo «El Angelus», de Millet, le dió cinco cortes, produciéndole además varios arañazos.

Las autoridades han ordenado que los médicos examinen al detenido por sospechar que está demente.

TELEGRAFICA en la Pág. 9)
POLITICA en la Pág. DOCE)

El Presidente de Paraguay cesa el próximo día 15

Guggiari tan pronto entregue, marchará al Chaco a pelear. El Gral. Rivas ha sido expulsado

ASUNCION, Paraguay, agosto 11. (INS).—El Presidente José P. Guggiari, del Paraguay, hará entrega de la primera magistratura de la República al presidente electo Eusebio Ayala el lunes próximo, día 15 de agosto, con un ceremonial muy sencillo.

Inmediatamente después de abandonar la presidencia de la República, Guggiari se unirá a las fuerzas paraguayas que se encuentran en el Chaco Boreal.

EL GOBIERNO PARAGUAYO NO NECESITA AL GENERAL RIVAS

ASUNCION, agosto 11.—(US).—El general Rivas, perteneciente al ejército sandinista de Nicaragüa, fué notificado hoy muy cortesmente por las autoridades que su presencia en Paraguay no era del agrado del gobierno de esa nación. El Gral. Rivas había venido a esta capital con el objeto de ofrecer sus servicios militares al ejército paraguayo.

A partir del día 15 quedarán prohibidas las rifas, de las "cooperativas" de periódicos habaneros

La Secretaría de Gobernación adopta esta resolución en vista de los múltiples trastornos que han creado al país los juegos, rifas y apuntaciones de terminales que se toleran

"Heraldo de Cuba", en su última edición de la tarde de ayer, publica la siguiente noticia que reproducimos al pie de la letra:

"Serán suprimidas, el día 15 de los corrientes, las concesiones hechas para fundar empresas cooperativas a los periódicos "Información", "El Mundo" y "El País", por la Secretaría de Gobernación, en vista de la demanda de análogas concesiones que en dicha Secretaría han presentado numerosos periódicos del interior de la República, y además, porque a la misma han llegado noticias de que algunos "banqueros de bolita" utilizan para ensanchar sus negocios precisamente los números que, por exigirlo las cooperativas en cuestión, vienen publicando diariamente los colegas que hemos mencionado.

La Secretaría de Gobernación, al facilitar estas noticias, dijo también que ha ordenado a la Policía que suspenda el plan que está llevando a cabo la Compañía "El Sol", con oficinas en la Manzana de Gómez y que se dedica a celebrar sorteos, por medio de cupones para rifar casas y dinero".

NOTA DE LA REDACCION:—Es ésta una disposición que nos mueve a tributar un sincerísimo aplauso al Gobierno de la Nación, pues tal medida es cumplida satisfacción a la opinión pública—que muy de veras la deseaba—al par que provechosa salvaguardia para la ética y los intereses estrictamente periodísticos.

General Cavalcanti, que será procesado con motivo de la intentona revolucionaria.

Millán Astray, ex Jefe de la Legión Extranjera, que también quedará sometido a proceso.

IGLESIA INCENDIADA

ZANARCOLLAR, agosto 11 (US).—Un grupo de sindicalistas, y comunistas y anti-monárquicos prendieron fuego a la iglesia local, causándole serios daños.

DESTRUIDA POR LAS LLAMAS LA IGLESIA DE SANLUCAR

SANLUCAR, agosto 11 (US).—La iglesia mayor ha quedado parcialmente destruída por las llamas.

Parece inevitable la huelga médica contra las casas de salud de los centros regionales

México se niega a admitir a los veteranos de E.U.

En territorio azteca no podrán establecer su campamento según anunció el Pdte. Ortiz Rubio

CIUDAD MEXICO, agosto 11 INS. El Presidente Ortiz Rubio ha anunciado hoy que no puede acceder a la petición del capitán Doak Carter, jefe de los veteranos americanos, quien había solicitado permiso para establecer una colonia en territorio mexicano.

Básase el Presidente, para rechazar la solicitud, en que debe conceder prioridad a los mexicanos que se encuentran en el extranjero y desean regresar a la patria; pero se tiene entendido que el proceder del Jefe del Ejecutivo obedece al propósito de evitar rozamientos al gobierno de México con el de la Casa Blanca.

Se ha sabido que cuando el capitán Doak Carter se dirigió al Presidente Ortiz Rubio solicitando permiso para establecer una colonia en México había recibido una oferta de Charles P. Reininger, de Los Angeles, quien prometió dar 15,000 acres a los veteranos para que fueran colonizados por ellos.

No llegaron a una solución los representantes de las Sociedades y los de la Federación Médica

Entusiásticos discursos pronunciados por los Dres. Angel Arturo Aballí y Secundino Baños. La impresión de los médicos es de ser inevitable el cumplimiento de la Asamblea Nacional Médica

Después de más de cuatro horas de animados debates al rededor del problema del mutualismo entre las representaciones de la Unión General de Sociedades Mutualistas con Sanatorio y la Federación Médica de Cuba, bajo la Presidencia del Secretario de Sanidad y Beneficencia, Teniente Coronel Miguel Céspedes Alvarez, cerca de la una de esta madrugada, no se llegó a acuerdo definitivo alguno que pueda afirmar que la huelga médica anunciada para el día 15 de los corrientes no ha de decretarse en muchas casas de salud de la Habana y del interior de la República.

A las nueve de la noche abrió «la conversación» el Dr. Céspedes, encontrándose presentes los doctores Ricardo Núñez Portuondo, José Bisbé, Félix Hurtado, Angel Arturo Aballí, José L. Fariñas y Carlos M. Piñeiro, por la Federación Médica, y Enrique Elizaga, Manuel Junco, Benjamín Fernández, Carlos Martí, Valeriano Fernández, y los doctores Secundino Baños y Fermín Aguirre, por la Unión de Mutualidades.

En la presidencia, además del doctor Céspedes, los doctores José Antonio Clark, Director de Beneficencia, Guillermo Lage, Jefe de Despacho y Enrique Julio Guiral, Letrado.

TODAVIA ES OPTIMISTA

El Secretario de Sanidad no ha perdido las esperanzas, anuncia, de lograr un entendimiento entre las partes en pugna. De ahí que los reuna de nuevo con el propósito de obtener una solución armónica al problema, evitándose con ello la huelga médica anunciada por la Federación.

En nombre de este organismo habla su Secretario General, el doctor Félix Hurtado. Recuerda a las autoridades sanitarias la contestación al escrito del Dr. Céspedes invitándoles a evitar el conflicto en puerta, en la que sugería una base.

El Letrado doctor Guiral, lee el escrito donde la Federación declara que está dispuesta a discutir con la Unión de Sociedades Mutualistas el problema, a base de que acepten en principio las bases del mutualismo.

HABLA EL DR. ABALLI

«Yo tengo un verdadero interés—comenzó diciendo el doctor Angel Arturo Aballí—antes de empezar la labor de esta noche, que entiendo que es la más hermosa y grande de las que hemos celebrado en estos asuntos y que le cabe el alto honor al señor Secretario de Sanidad de ser su feliz iniciador, de expresar sinceramente que estamos dispuestos y que queremos discutir este problema, suministrar todos los datos que sean necesarios y dar todos los detalles convenientes acerca del mutualismo médico en su desenvolvimiento en el mundo entero. Estamos dispuestos y queremos que se nos hagan las objeciones que crean a las bases de la Federación».

«Tengan entendido—agregó—los representantes de la Unión General de Sociedades Mutualistas, que la Federación Médica de Cuba no ha querido nunca poner en situación difícil a los centros regionales, con los que mantiene las mejores relaciones; nos sentimos tan orgullosos como ustedes de que existan en nuestro país y sobre todo representada por la clase media digna y honrosa, y por los valiosos servicios que prestan a nuestra patria. Ningún médico, ningún cubano puede decir otra cosa, si conoce el importante papel que desempeñan en nuestra sociedad. Ellas tampoco pueden lesionar a una clase que ha contribuído al engrandecimiento de esas instituciones con su esfuerzo profesional.

No ha habido ningún conflicto entre nosotros, lo que ha habido es un mal entendimiento. Cuando cambiemos impresiones, entonces llegaremos a un acuerdo y, entonces resolveremos el problema.

Con frases cariñosas el doctor Baños contesta al doctor Aballí, haciendo un elogio de la labor de los médicos en los sanatorios. Después agrega:

«Yo deseo también entrar en la discusión del asunto, abordando el problema punto por punto, ya que me siento tan deseoso del bienestar de Cuba y la solución de estos problemas sin recelos, ni malas intenciones, ni prejuicios, ni nada, sino franca y llanamente. Estamos todos obligados a aportar en esta obra de confraternidad todos nuestros más puros anhelos para llegar a la verdadero armonía que debe de reinar entre las instituciones de nuestra ingole.

Estudia la situación y dice que debe entrarse en la discusión, declarando que ellos no pueden adoptar resolución definitiva alguna.

VOTO DE GRACIA

A propuesta del doctor Baños se hace constar un voto de gracia al doctor Céspedes por las gestiones que realiza encaminadas a resolver el problema con un amplio e imparcial espíritu de gobernante integro.

TIENEN PERSONALIDAD

El doctor Hurtado hace uso de la palabra por segunda vez haciendo constar que la Federación reconoce personalidad en la Unión de Mutualidades ya que en su poder obran comunicaciones de los Centros Regionales indicándoles que aquella es la capacitada para discutir el asunto.

El doctor Martí refuta algunas consideraciones, informando que el mutualismo ha sido implantado en Alemania, Bélgica e Inglaterra por medio de Leyes promulgadas por el Parlamento.

DESPUES DE UN RECESO

Después de un receso que duró cinco minutos y que se concedió a petición del señor Benjamín Fernández para cambiar impresiones, se reanuda el debate comenzándolo por la primera base del mutualismo médico que señala el sueldo que debe ganar el individuo que se considera mutualizable.

Muchos de los presentes hacen uso de la palabra.

LA HUELGA EL DIA 15

Cerca de la una de la madrugada se acuerda suspender la reunión para mañana a las nueve de la noche a la que traerá la Unión de Mutualidades unas contraproposiciones.

La impresión reinante entre los médicos, terminado el acto de hoy, es de que si no se llega a un acuerdo **satisfactorio, dada la actitud de los** Centros Regionales es de que la huelga médica anunciada para el día 15 es inevitable.

No se estrelló avión alguno en Lomas de Camoa

SAN JOSE DE LAS LAJAS, agosto 11. DIARIO, Habana.

Es absolutamente inexacto que en una finca cercana a esta localidad haya descendido violentamente un aeroplano, como publicara un diario de la tarde. Todo se redujo a una falsa alarma, creación de la fantasía de alguna persona que, en lo más rudo de la manga de agua y viento, que a la una de la tarde azotó a esta villa, creyó ver el descenso violento y trágico de un aeroplano sobre la cresta abrupta de la Loma de Camoa, haciendo que autoridades y personal sanitario se constituyeran en el sitio que se fijaba como escenario de la catástrofe, para atender debidamente a los presuntos lesionados.

Las zonas del lugar señalado se registraron minuciosamente, sin resultado alguno.

Corresponsal.

CON LA EDICION DOMINICAL

del Diario de la Marina

RECIBIRA UD. EL SUPLEMENTO COMICO DE CUATRO PAGINAS EN COLORES, Y

Orbe

LA INTERESANTE Y MODERNISIMA REVISTA EN ROTOGRABADO

POR EL PRECIO HABITUAL de 5 c.

LAS DOS PUBLICACIONES

¡cómprelas!

M.E.C.D. 2016

Fué extensa la prueba testifical de ayer en el proceso por la muerte de Wencelao Bravo

UN TEMPORAL HA CAUSADO CONSIDERABLES DAÑOS EN EL EXTREMO OCCIDENTAL

Muchas reses y aves fueron arrastradas por las aguas, junto con cientos de bohíos. No se han reportado daños personales. Los vecinos tuvieron que abandonar sus modestas viviendas

ISABEL RUBIO, agosto 11. Por telégrafo.—Desde las dos de la tarde del día de ayer estamos sufriendo el azote del importante temporal de agua que se cierne en casi toda la región pinareña, haciendo verdaderos destrozos. Hasta este momento que telegrafío, los vecinos del otro lado del río, estuvieron toda la noche abandonando sus moradas, amenazados de ser alcanzados de un momento a otro por los efectos del río ya desbordado. Hoy por la mañana resultaba completamente imponente el espectáculo que ofrecían en ese lugar las crecidas del río, permanecindo bajo el agua denando sus moradas, amenazados de cen sumidas en la más espantosa miseria por haber perdido todo cuanto poseían, incluyendo los escasos víveres para la manutención.

Se ha perdido también tooo el tabaco ya cosechado que se encontraba en las casas de curación. Han perecido muchas reses y aves.

Nos avisan del barrio La Catalina que se halla bajo el agua y las familias ya han abandonado sus hogares para no ser arrastradas por la corriente del río. Las pérdidas del referido barrio se calculan en mayor escala si se tiene en cuenta que se trata de un lugar de más riquezas en frutos menores. Parece no haber solución de continuidad y de seguir el temporal hoy por la tarde tendremos el río metido en el pueblo. Cunde un gran pánico entre los vecinos, ya que muy pronto el ferrocarril no podrá cruzar hasta Guane dado la extensión de las inundaciones que cada vez se acentúan con mayor brío.

Gran cantidad de público se encuentra congregado cerca de la línea férrea contemplando el panorama que ofrecen las aguas, ya que se asemeja a una gran bahía que destacara figuras de casitas bogando sobre el mar.

CORRESPONSAL.

LLUVIAS INTENSAS

PASO REAL, agosto 11. Por telégrafo.—Desde ayer llueve por esta comarca sin cesar y ya se está temiendo por los frutos que hay sembrados en el campo. Los ríos empiezan a desviarse y ello traerá seguramente consecuencias funestas para la cosecha.

TRATO DE SUICIDARSE

Hoy intentó privarse de la vida la joven Clara García Castillo vecina del barrio Santa Mónica, la que se prendió fuego a los vestidos para consumar el hecho que había premeditado. Fué asistida por el doctor Nicolás Morales. Su estado es de suma gravedad.

CORRESPONSAL.

LAS GRANDES LLUVIAS OCASIONAN DESGRACIAS AL GANADO

GUANE, agosto 11. Por telégrafo. Por consecuencia de los intensos e incesantes aguaceros que caen desde anoche, se ha desbordado el río Cuyaguateje sobre las vegas con gran perjuicio para las cosechas. En algunos lugares han muerto varios caballos, cerdos y otros ganados, ignorándose hasta la fecha, si han habido desgracias personales. Continúa lloviendo fuertemente y sin intervalos.

CORREPONSAL.

TARAFA Y SU OBRA

Juicio de un periodista francés

NUEVA YORK, 24 de julio.— El coronel J. M. Tarafa, uno de los leaders más conocidos de la industria azucarera cubana, falleció repentinamente en Nueva York. La muerte lo sorprendió durmiendo. Los funerales tendrán lugar en la Habana.

El 5 de julio de 1926 recogimos en estas columnas unas importantes declaraciones de uno de los miembros más influyentes de la industria azucarera de Cuba, respecto a la crisis de sobreproducción, de la que algunos—por cierto muy poco numerosos entonces—sospechaban la próxima llegada. De aquellas declaraciones no reproduciremos más que el fragmento siguiente:

«Sean cuales fueran las divergencias de opinión y la oposición de «los intereses, no me parece de ninguna manera imposible que se llegue a un acuerdo entre los países «exportadores de azúcar. La utilidad de este acuerdo es incontestable. No pensamos en formar un «trust» mundial del azúcar, **pero sí «ajustar la producción a las necesidades del consumo, lo más automáticamente que se pueda, con el fin «de que no se constituyan stocks «anormales».**

Estas son las primeras declaraciones del coronel J. M. Tarafa, que nuestro periódico tuvo el honor de publicar, hace ya seis años.

Desde entonces... Desde entonces, el hombre había seguido su idea y tratado, con ahinco y método, de evitar el desastre que su clara intuición le hacía prever.

Poniendo al servicio de su idea toda su vida inteligencia, que los menos desleales de sus adversarios siempre le reconocieron, así como su experiencia y su voluntad de hierro, el coronel Tarafa se hizo el defensor de los dos principios que habrían podido evitar a la industria azucarera los años dolorosos que atraviesa actualmente: **reajuste de la producción según las posibilidades de los mercados efectivos, y cooperación internacional.**

1927. Tarafa es nombrado—por los votos, unánimes entonces, de sus colegas—presidente de la Comisión para la Defensa del Azúcar de Cuba, creada por la ley de 4 de octubre de 1927. Viene entonces a París. Su palabra persuasiva, su conocimiento del problema azucarero, su franqueza y su «fair play», le permiten conquistar la cooperación de los delegados de la industria azucarera europea, que desde entonces tienen para él una afectuosa consideración. Cuatro años más tarde aclamarán su nombre, cuando Mr. Seeliger, en Berlín, y Mr. Beauduin, en Bruselas, lo evocaran con ocasión de la firma del Convenio azucarero.

Pero en Amsterdam la mentalidad no está todavía preparada para la cooperación. Los delegados de Java, fuertes por la prosperidad de su industria ,no creen que sea necesaria una reducción de la producción. Proponen, en cambio, un acuerdo entre Cuba y Java sobre la base de fijar un precio uniforme para los azúcares de estos países. Es una solución a medias. Tarafa rehusa, desdeñando, así, el éxito fácil que una mediadhesión de Java le hubiera proporcionado. El espera que 1928 provocará una modificación decisiva en la opinión de la industria azucarera competidora.

De regreso a Cuba, Tarafa verá con profundo dolor que en la Habana no le entienden mucho más que en Amsterdam. Y empiezan las maniobras, que llevan a la memorable asamblea general de los productores de Cuba de marzo de 1928; asamblea que al decidir la vuelta a la libertad absoluta de la producción, da nacimiento al caos. En una hora, una mayoría anónima malogra la obra de muchos meses.

Descorazonado, Tarafa se retira.

Pero 1929 ve la situación agravarse singularmente, y una amenaza surge; amenaza que no era nueva sino para aquellos que conocían solo superficialmente el problema: la **posibilidad de aumento de derechos en los Estados Unidos.**

Hay peligro y urgencia. Vuelven a llamar a Tarafa. Le dan la misión de tantear los círculos americanos para evitar el desastre; él no acepta sino con la condición precisa de que por fin dejaran de correr a la ruina siguiendo la sobreproducción.

En Washington se le oye; interesan sus argumentos; acaban por ser apreciados, y él se lleva de las más altas personalidades de los Estados Unidos (de la más alta podríamos decir) la seguridad de que se votaría el «bill» de aumento de los derechos, si Cuba consigue antes que por el voto del Parlamento se logre **sanear la situación estadística de tal manera, que el precio del azúcar se mantenga a un nivel razonable, de dos centavos, por ejemplo.**

Fuerte con esta valiosa seguridad, Tarafa empieza a trabajar para rectificar la situación estadística: la producción, se reducirá; la colaboración internacional, se tratará de obtenerla; se unirán los cubanos para vender juntos. Quedan los stocks excesivos, sobre todo los americanos, porque los operadores de New York, en previsión del nuevo arancel, han importado 300.000 o 400.000 toneladas de azúcares Cuba en exceso, para oponerse a todo plan de limitación de las exportaciones o de constitución de una cooperativa de ventas que podría triunfar en Cuba.

Estos stocks excesivos americanos, amenazan con destruir el plan de Cuba.

Tarafa no vacila: este stock, a pesar de los riesgos, él impedirá que haga presión, y el vendedor único podrá vivir y el plan podrá tener éxito.

Pero sus adversarios en Cuba no se han desarmado: le ofrecen la presidencia honoraria de la Agencia de Ventas, de la que fué promotor; es decir, le excluyen de la dirección efectiva. Otra vez herido, se retira.

Pasan los meses y el desastre toma proporciones espantosas. Nuevamente se agitan en Cuba, y esta vez se deciden, por fin, **a la restricción, al control de los stocks excesivos, AL CONVENIO INTERNACIONAL; ES DECIR, A TODAS LAS MEDIDAS QUE DESDE HACE TRES AÑOS PRECONIZA EL HOMBRE CLARIVIDENTE QUE HABIAN DESCARTADO.**

¿Va a ponerse Tarafa a crear dificultades a sus adversarios, que se encargaran de su obra? De ninguna manera. Su corazón no conoce el odio, y su espíritu lleno de rectitud no concibe las maniobras de baja política. Ya no saldrá de su silencio. De vez en cuando, un delegado europeo le pedirá interceda para que su voz autorizada se alce en favor del Convenio Internacional en peligro. Cansado de ver que no le entienden, Tarafa se quedará definitivamente lejos de toda acción.

El miércoles pasado el señor José Gómez Mena, presidente actual de la Delegación Cubana a la Conferencia de Ostende, nos decía: «El primero que vió claro desde hace tiempo en la situación actual azucarera fué Tarafa; quien tenía razón, era él».

Sí tenía razón en pretender que la industria azucarera de Cuba debía atravesar todavía por horas muy duras. Tenía razón cuando en 1928 declaraba, contestando al referéndum de Santa Clara, que una producción sin freno era igual que acelerar a sabiendas el desastre. Tenía razón cuando en 1929 se indignaba en Nueva York contra los productores americanos que rehusaban aceptar las condiciones duras, pero que podían evitar la ruina. Tenía razón cuando predecía en su declaración a la Comisión de Investigación del Congreso cubano la caída vertical de los precios del azúcar y la disminución de los mercados. Tenía razón, por fin, cuando, en cada ocasión, a pesar de los sinsabores que su acción le había proporcionado, no dejaba de predicar la unión para la salvación de todos.

Cuba pierde uno de los mejores de sus hijos, uno de los más enérgicos de sus defensores, uno de los más sabios de sus guías. Su amor por su país, él no lo había adquirido únicamente en la lucha que sostuvo al lado del generalísimo Máximo Gómez para a independencia de la Isla; su rostro se iluminaba de una dulce luz, cuando contemplaba los cañaverales y las palmeras que se extendían a lo lejos, bajo el cielo azul de Matanzas. Era de esta visión, de donde él sacaba sus fuerzas.

El ciego destino no permitió al hombre profundamente bueno que era Tarafa, dejar esta tierra sin pesares: sus últimos meses han debido ser amargados por la pena que pasaba el pueblo al que quería tanto: desocupación, desespero, ruinas. Su corazón destrozado por tantas visiones amargas, no pudo resistir...

Desde las batallas de la independencia él había soñado para su país una época de labor próspera. En la Isla, provista de una excelente red de ferrocarriles, con puertos bien preparados, con centrales modernas (el suyo era un modelo), con grandes almacenes, el pueblo trabajaría en la paz y en la alegría. Primero las pasiones humanas, después el destino, cortaron el camino al realizador, antes de que hubiera acabado la obra que había soñado.

Tarafa deja una enorme estela de afectos, y su recuerdo vivirá mucho tiempo en la memoria de todos los que lo conocieron, porque acercarse a él era aprender a quererle y a admirarle.

Desde estas columnas, donde, durante tanto tiempo nosotros hemos luchado en favor de sus ideas que compartíamos, séanos permitido dirigir un último saludo a quien fué el mejor y el más sincero de los amigos.

Puedan la familia y sus colaboradores entrever en estos renglones escritos con prisa, bajo el imperio de la emoción profunda que nos causa tan triste suceso, cuán grande es la parte que tomamos a su dolor.

(Traducido del periódico francés «La Cote Bodenheimer».)

Suspendidos por Gobernación ayer 4 presupuestos

Unos fueron con carácter parcial y otros total, por no consignar lo suficiente para la Policía

El Secretario de Gobernación, a última hora de la tarde de ayer, refrendó varios decretos presidenciales relativos a suspensión de presupuestos municipales del actual año fiscal 1932 a 1933.

Son los siguientes: el de Camagüey que asciende a $401.244.41, por no consignar el diez por ciento de Obras Públicas, por exceso del tanto por ciento de gastos de personal, por rebajas hechas en los gastos de atenciones preferentes y por suprimir un Teniente de la Policía y cuarenta Vigilantes del cuerpo, que quedan en vigor.

El de Colón, por la suspensión de cuatro plazas de Vigilantes de Policía, que quedan vigentes. El de Viñales, que suprime dos y crea dos cargos de Inspectores.

El de Güines, por no consignar el diez por ciento de Obras Públicas y suprimir dos Sargentos de Policía y cinco Vigilantes; el de Caibarién por suprimir el diez por ciento de Obras Públicas; el de San Cristóbal, por exceso en los egresos.

El del Distrito Central de la Habana, se suspende el acuerdo de 29 de junio, aprobado por el Consejo Deliberativo, por no consignar cantidades necesarias para la Policía, ni la diferencia dejada de satisfacer en el presupuesto anterior de 1931 a 1932 para esa atención y por no figurar los gastos de penados en el Vivac y por exceso de los egresos sobre los ingresos en $215.478.52.

OTRAS SUSPENSIONES

También se han suspendido estos acuerdos municipales:

Del Ayuntamiento de Güines que acepta la renuncia del Concejal José J. Cagigas, por no hacer constar, debidamente, su cambio de residencia fuera del Término de Sancti-Spíritus que concede autorización a la Compañía Agrícola Sancti-Spíritus para instalar un alambique de alcoholes.

De Arcos de Canasí, sobre inversión de $120 00 para adquirir materiales para la construcción del Parque; de Cabañas, que acepta la renuncia del Concejal Claudio López Arosamena. de Jovellanos, que resuelve la controversia entre el Acueducto de la población y un consumidor y crea un epígrafe sobre el servicio de agua.

Y el de Camagüey que restituye los créditos para pago de becas...

BARCOS QUE SE ESPERAN

AGOSTO 12

Boschek de Rootterdam, California de San Francisco, Cartago de New Orleans, Heredia de Tela, Cuba de Tampa.

Agosto 13.

Aussa de Génova, Recca de New Orleans, Tortugas de Olso, Oriente de New York, Orizaba de Veracruz, Florida de Key West.

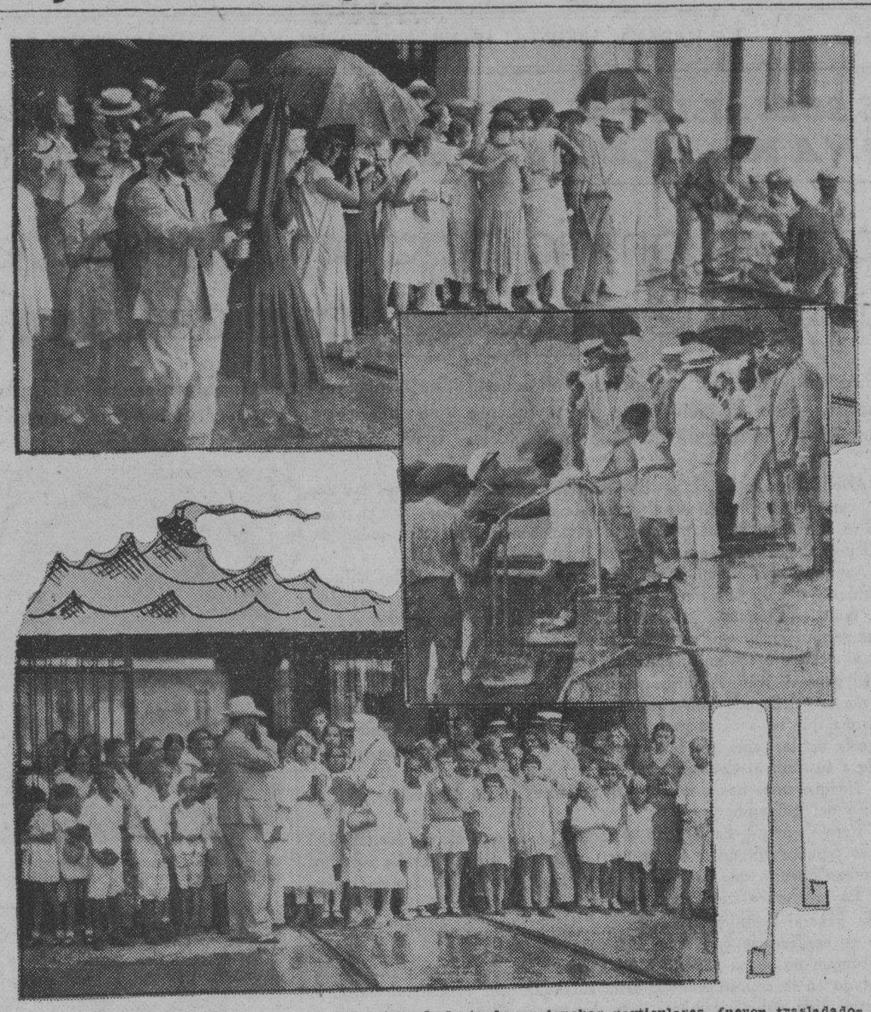

A las tres de la tarde, en lanchas particulares, fueron trasladados desde el muelle de Caballería hasta Casa Blanca y de ahí en ambulancias hasta el Campamento de Tiscornia los 120 niños que disfrutarán durante unos sesenta días de la Colonia Infantil Experimental de Puericultura que se inaugura hoy a las diez de la mañana.

No obstante la inclemencia del tiempo mucho antes de la hora indicada dos ambulancias del Servicio de Higiene Infantil de la Secretaría de Sanidad fueron a los domicilios de los niños trasladándolos al muelle desde donde embarcaron como dejamos consignado.

La composición fotográfica muestra tres aspectos del embarque efectuado. Los doctores José Antonio Clark, Director de Beneficencia, Antonio F. Barrera y Julio César Portela, Jefes de Higiene Infantil, encargados de la organización y funcionamiento de la Colonia, con el concurso de las enfermeras y empleados a sus órdenes cuidaron solicitamente a los niños y niñas, cubriéndoles de la lluvia con paraguas, hasta dejarlos perfectamente instalados en su nueva morada: los pabellones del Campamento de Tiscornia que han de servirles de albergue durante algunas semanas.

No fué nombrado supervisor para nuestro acueducto

En los dos últimos trimestres se han aprobado más de 4,000 solicitudes de rebaja de canon

Ayer se nos informó que no es cierto haya sido nombrado ningún supervisor para actuar en el Negociado del Acueducto de la Habana. La nueva oficina creada, a cuyo cargo se encuentra el señor Guastella, tiene a su cargo la organización y tramitación rápida de los expedientes de rebaja de canon de agua, se creó para facilitar esa labor que es intensa, pues dada la baja de la propiedad y de que muchos miles de casas han bajado en sus arriendos a cifras menores de $34 sus propietarios han solicitado la rebaja del canon.

El señor La Villa nos informó que en los dos últimos trimestres se han aprobado más de cuatro mil solicitudes, y hay miles todavía por resolver. Dicha oficina, no resta atribuciones de ninguna clase ni a la parte técnica, a cargo de la Jefatura de la ciudad, ni a la administrativa, cuyos jefes son los señores Heliodoro Menéndez y la Villa.

EL MATADOR DE FELINO GONZALEZ CONDENADO A MORIR EN EL GARROTE

A Nicolás Aguilar se le considera autor material del delito de asesinato cualificado. Un voto particular lo condena sólo a veinte años. El puñal quedó clavado en el cuerpo del occiso

Hizo público ayer la Sección Segunda de la Sala de Vacaciones de la Audiencia, el fallo recaído en la causa que se sigue a Nicolás Aguilar Armenteros, por la muerte de Felino González Ervite. Por su sentencia, que no fué dictada por unanimidad, el Tribunal condena a Aguilar a la pena de muerte, por asesinato, cualificado por la alevosía, con las agravantes de reincidencia y uso de arma prohibida, y señala la indemnización civil en $2,000.00, en beneficio de los herederos del occiso.

El Magistrado doctor José Rodríguez Acosta, salvó su voto en el sentido de condenar a Aguilar a la pena de veinte años de reclusión, considerándolo reo del delito de homicidio, con las agravantes expresadas.

Relata el tribunal sentenciador los hechos:

RESULTANDO PROBADO: que Felino González Ervite, concurrió el día 14 de abril del corriente año, en las últimas horas de la tarde, a la casa sita en el número 369 de la calle Rafael María de Labra en esta ciudad, domicilio de Amparo Arazoza Arrieta, a la cual relató las noticias que había recibido en contra de la conducta de la Arazoza, obteniendo ésta que aquél le confesara que el autor de esas noticias lo era Nicolás Aguilar Armenteros, el procesado en esta causa, amigo de ambos, el que en esos momentos se presentó a nacería una de sus habituales visitas, lo que dió lugar a que la Arazoza, ofendida por los cuentos que le había hecho el Felino increpara al procesado, recriminándole por su acción, promoviéndose una discusión en la que intervino Felino para apaciguarla, haciendo constar que no le daba importancia al asunto, que pareció quedar terminado, marchándose Felino poco después de las 9.30 de la noche a jugar su habitual partida de dominó en el café situado en la esquina de las calles de Esperanza y Antón Recio.

SEGUNDO RESULTANDO PROBADO: que poco después de la salida de Felino el procesado, lanzando la frase «eso se arregla de otra manera» salió también para la calle en la misma dirección que había tomado Felino, cuyos pasos siguió cautelosamente, hasta que cerca de la esquina de las calles de San Nicolás y Esperanza en los momentos en que Felino transitaba más descuidado, el procesado con un cuchillo de punta que portaba en esos momentos, súbita e inesperadamente hizo agresión a Felino, clavándoselo en la región escapular izquierda hasta cerca de la empuñadura, causándole una herida en la que quedó esta arma que fué extraída después en el Hospital de Emergencias por uno de los médicos, siendo ocupada por la Policía y entregada al Juzgado. A virtud de la herida causada por el procesado a Felino González sobrevino al mismo una infección en el pulmón que le causó la muerte poco después.

LOS FUNCIONARIOS DEL P. JUDICIAL Y FISCALES QUEDARON EQUIPARADOS

Los Fiscales de Partido serán nombrados de primera vez, por cuatro años. Ha sido insertado ya en la Gaceta Oficial este decreto. Traslado de las oficinas de la Fiscalía del Supremo

Ya se ha insertado en la Gaceta Oficial de la República la ley que equipara a los funcionarios de Ministerio Fiscal con los del Poder Judicial, en cuanto a categorías en el escalafón judicial y dotaciones.

La equiparación es como sigue: Fiscal del Tribunal Supremo a segunda categoría, o sea Presidente de Sala del citado Tribunal; Tenientes Fiscales del mismo y Fiscal de la Audiencia de la Habana, a cuarta categoría, o sea Presidente de la Audiencia habanera; Abogado Fiscal del Supremo y Teniente Fiscal de la repetida Audiencia y Fiscales de segunda, a la sexta categoría, o sea Magistrado de la Audiencia de la Habana; Abogado Fiscal de la Audiencia de la Habana y Tenientes Fiscales de Audiencia de segunda, a séptima categoría, o sea Magistrados de Audiencia de provincia o juez de la Habana; Abogado Fiscal de la Audiencia de segunda clase, octava categoría, o sea jueces de segunda.

Hace constar la ley que al formarse las ternas para cargos en el escalafón judicial comprendidos dentro de dichas categorías, la Sala de Gobierno del Tribunal Supremo podrá incluir a funcionarios del Ministerio Fiscal que lo soliciten y tengan la misma categoría o la inmediatamente inferior a la del cargo a cubrir. Que en cada terna para cargos correspondientes a las determinadas categorías del escalafón judicial, se incluirá uno de los funcionarios del Ministerio Fiscal que lo solicite y que posea la misma categoría o la inmediatamente inferior a la del cargo a cubrir. Que en cada tercera terna para cargos correspondientes a las determinadas categorías del escalafón judicial, se incluirá uno de los funcionarios del Ministerio Fiscal que lo solicite y que posea la misma categoría o la inmediatamente inferior al cargo a ocupar.

También se expresa que los primeros nombramientos de Fiscales de Partido serán por cuatro años y los siguientes, cuando recaigan en personas que hubieren servido en un primer período, se entenderá por seis años; que la equiparación de sueldos se hará consignar en el presupuesto de 1933 a 1934, pero se tomarán las cantidades necesarias del presupuesto vigente, no afecto a otras obligaciones, para el actual cumplimiento de la Ley.

Igualmente, que al solicitar dos o más funcionarios fshrdlu shrdlu uu más funcionarios fiscales la inclusión en terna, tendría preferencia el de más antigüedad en la categoría.

Por último, que a los noventa días naturales, a contar de la publicación en la Gaceta de la Ley, el Ejecutivo dejará sin efecto los nombramientos de los actuales Fiscales de Partido y desde su confirmación empezará a contarse el referido período de cuatro años del primer nombramiento.

LAS OFICINAS DE LA FISCALIA

Progresa el traslado de las oficinas del Tribunal Supremo, de la casa que ahora ocupa, en Cuba número 40, esquina a Chacón, a O-Reilly y Tacón, antiguo Palacio del Senado. Posiblemente para el día 15 quede instalada la Secretaría y Sala de lo Civil, y así sucesivamente la de lo Criminal, la de Gobierno, presidencia y archivo y biblioteca, para estar listas para la inauguración el próximo primero de septiembre en que se abre el nuevo año judicial de 1932 a 9933.

Las oficinas de la Fiscalía han quedado ya instaladas en su nuevo local, en la casa de O-Reilly, azotea, ocupando tres amplios apartamentos, habiendo iniciado el despacho de los asuntos de su competencia el fiscal doctor Ricardo R. Lancis y el teniente fiscal doctor Francisco Varona Roura, que funge en vacaciones, aunque las vistas se sigue celebrando en Cuba.

Precisa hacer algunas reparaciones al nuevo local de la Fiscalía, ya que según hemos podido comprobar personalmente, no ofrece las garantías suficientes para el personal ni la documentación. Precisamente durante las recientes lluvias caídas en la Habana se filtró el agua y el viento por las puertas y ventanas, inundando las repetidas oficinas, con el perjuicio consiguiente.

TRATABA DE PASAR POR AGENTE DE LA AUTORIDAD

SANTIAGO DE CUBA, agosto 11.

Esta tarde formuló denuncia contra Juan Lafont, una mujer nombrada Ernestina Nogueras, vecina del Hotel Gran Bretaña, por haberle exigido el citado Lafont la cantidad de tres pesos, diciéndole que era policía municipal. El falso policía que reside en la calle de General Banderas y Pío Rosado, fué detenido y enviado al vivac.

Bolsa de New York

(De nuestra Redacción en Nueva York)

COTIZACIONES DE LA EDICION DE MEDIA NOCHE DEL «TIMES»

ACCIONES:	4.402,510
BONOS:	$18.825,000

SOSTUVIERON UN CAREO EL HERMANO DEL OCCISO Y EL ALCALDE DE BARRIO

El Jefe de Correos del pueblo de Vegas, el Jefe del Puesto de Palos, el Alcalde de Vegas, y otras autoridades, depusieron en el juicio. Hoy continuará el juicio. Faltan solo dos testigos

Muy interesante y extensa resultó la segunda sesión del juicio oral de la causa que se instruye a Angel Curbelo por la muerte de Wenceslao Bravo, en la finca La Aguada, en Nueva Paz, no sólo por la cantidad sino por la calidad de los testigos y, especialmente, por el careo sostenido entre el hermano de la víctima José Bravo y el alcalde del barrio de Vega, Ricardo Valdés que pasaremos en su oportunidad a relatar.

EN LA OFICINA DE CORREOS

Miguel Castro es el primer testigo. Jefe de Correos del pueblo de Vega, del término de Nueva Paz, contiguo a la colonia donde apareció muerto Wenceslao; afirmó que Curbelo estuvo el día de los hechos, 17 de abril, en las oficinas que dirige, desde las diez hasta más de las once, volviéndolo a ver allí mismo a las dos de la tarde y habiendo con él gran rato. Agregó que conoció a Bravo de vista, no habiendo oído decir en ningún momento que estuviera disgustado con el procesado, del que se expresa en los mejores términos, y con el que siempre ha mantenido estrecha amistad.

Terminó diciendo que sabe que Bravo era un hombre enamorado y que no recuerda las ropas que vestía Curbelo el día del crimen.

EL OFICIAL INVESTIGADOR

El jefe del puesto de Palos, Alejo Pérez, comparece después. Designado oficial investigador de los hechos, se atiene al rumor público que acusó a Curbelo desde el primer momento y sabe que víctima y victimario estaban disgustados por haber sido Curbelo declarado cesante en su cargo de Mayoral en la finca y sustituído por Bravo. También expresa los rumores que circulaban al respecto de que Wenceslao mantenía relaciones ilícitas con una mujer, aunque vivía con su esposa.

Nada puede asegurar acerca de que las ropas que lavara una hermana del procesado hubieran estado ensangrentadas.

Y a preguntas del doctor Maximiliano Trujillo, defensor de Curbelo, manifestó que nadie le dijo que el procesado fuera el matador. Conoció a Bravo y a Curbelo lo conoce también, pero sólo de vista.

ESTUVO CON WENCESLAO

Le siguió José Castro, el cual expone que vió a Bravo el día de su muerte y con él estuvo hasta después de las once de la mañana, pues trabajaban juntos en la recolecta del tomate. A dicha hora salieron del trabajo juntos, hasta el lugar en que Bravo montó a caballo para dirigirse al pueblo, marchándose él para su casa.

Estando allí, pasado un rato, llegó Horacio Bustamante—que declaró en la sesión anterior—manifestándole que Wenceslao «se había matado» y en el acto montó a caballo y se dirigió al pueblo a dar aviso a las autoridades. Por su parte el testigo se dirigió al lugar indicado por Bustamante, en la colonia y allí vió a los hijos de «El Moro», o sea Antonio Azor, el arrendatario de la finca y a un Guardia Rural.

Sabe que Bravo acostumbraba a usar revólver y machete, pero nunca le dijo que tuviera disgusto alguno con Curbelo, si le consta que cuando éste trabajaba en el potrero usaba guantes, pero eso fué un año antes. Reconoce el testigo que Bravo era muy amigo de su esposa y de su hija y en su casa lo estimaban mucho, como si fuera de la familia. Wenceslao tenía gran afecto a la hija del declarante, aunque nunca la obsequió.

Preguntado por el fiscal sobre si no sabe que se decía que el prometido de su hija pudo haber intervenido en el hecho, por celos, contestó negativamente.

NO SABE LAS RELACIONES

Eusebio Núñez, el testigo que comparece después, expresa que estuvo con Bravo hasta las once y cuarto del 17 de abril y cuando se enteró del crimen no sospechó de Curbelo, sin saber nada en cuanto a las relaciones ilícitas que se dice sostenía Bravo con la mujer de un tal Pepe.

EL PRIMO HERMANO DEL OCCISO

Guillermo Martín, primo hermano de Bravo dijo que nunca su familiar le expresó que tuviera disgusto alguno con Angel, sin haber sospechado ni un momento de éste y sin que nadie le hubiere dicho que fuera el autor del homicidio y no practicó investigaciones porque no tenía interés.

EL HERMANO DE LA VICTIMA

Es llamado, a continuación, José Bravo, hermano de Wenceslao; es practicante de farmacia. Negó que él hubiera propalado el que su hermano sostenía relaciones ilícitas con una mujer. Y como se le leyera su declaración en el sumario en sentido afirmativo sobre este extremo, el testigo explica que no sabe cómo pudo haberlo dicho y que sería debido a su estado de ánimo en aquel entonces, a raíz del suceso.

LO QUE LE DIJO EL ALCALDE. OYO GRITOS

Y afirmó, después, que el alcalde del barrio de Vega, Ricardo Valdés, le aseguró que un tal Domingo Núñez le expresó que había visto cuando Curbelo mataba a Wenceslao, agregando que Alfonso Turrell le manifestó que al pasar, después del crimen, por frente a la casa de Curbelo, oyó gritos de mujer y la voz de un hombre que exclamaba: «Cállate, que me vas a desgraciar...» Terminó afirmando su convicción de que el matador de Wenceslao fué Curbelo.

EL ALCALDE VALDES

Y le siguió Ricardo Valdés, el alcalde de Vega. Desde hace dos años conoce a Curbelo, teniéndolo en buen concepto, y desconoce si hubo disgusto alguno entre Bravo y aquél.

Negó la afirmación que le atribuye José sobre el supuesto dicho de Domingo Núñez y su acto de presencia en el lugar del crimen cuando éste se cometía, pues de haberle manifestado tal cosa, hubiera mandado a detener al citado Núñez para que depusiera sobre los hechos y hubiera procedido contra Curbelo, en cumplimiento de su deber de alcalde.

EL CAREO.—SOLO SE CONTRAJO A LOS RUMORES

La divergencia de las manifestaciones de José Bravo y Ricardo Valdés origina el que el presidente del Tribunal doctor José Rodríguez Acosta disponga un careo entre ambos, el que se lleva a efecto.

En el careo Bravo aseguró que Valdés le expuso el extremo a que se refirió sobre el dicho de Domingo Núñez, negándolo Valdés con vehemencia y terminando por aclarar que él se contrajo al rumor público que acusaba al procesado, pero no que Núñez le dijera que presenció el crimen.

Con esto se dió por terminado el careo, manteniéndose Bravo en su dicho.

EL ARRENDATARIO DE LA FINCA

Antonio Azor Ristor, el arrendatario de la finca, concurrió tras de Valdés. Es conocido por «El Moro», por razón de su nacionalidad turca.

Dijo que el procesado es hombre de carácter violento y en el tiempo que fué mayoral de la colonia se notó la falta de tres reses de la propiedad del que declara. Por ello tuvo una discusión con Curbelo, quien le pegó con los puños, pretendiendo agredirlo con el machete, no lográndolo por la intervención de varias personas.

El testigo refiere que también advirtió durante el tiempo de los servicios de Curbelo, la falta de maíz y de una puerca y más tarde apareció un toro muerto, atado por las astas a un árbol y partido por la mitad. Como Curbelo no le diera cuenta de esos hechos, él achacó esos desmanes al procesado, pues antes, cuando el padre de éste fué mayoral, nada de eso ocurrió.

IGNORA QUIEN SEA EL MATADOR

Siguió diciendo Azor que al saber la muerte de Bravo fué al sitio del hecho y vió al padre del procesado, quien le dijo que había dejado a su hija con un ataque.

Ignora quién sea el matador de Bravo, pero el rumor público acusaba a Curbelo, que mató por miedo. Y termina diciendo que el disgusto que él tuvo con Angel fué un año antes de la tragedia.

HOY SEGUIRA EL JUICIO

La sesión se suspendió pasadas las cinco y media de la tarde y esta tarde, a las dos, continuará el juicio, faltando aún muchos testigos por declarar.

DOCTORES EN POLITICA

COMO índice de la capacidad de progreso que posee el pueblo cubano, quisiéramos recordar que nuestro «standard» sanitario era de lo más lamentable allá por el año 98 y que hoy nuestra sanidad pública y privada ocupan un lugar eminente en el cuadro de los pueblos más civilizados del mundo. ¿No podía, de igual modo, haberse corregido nuestro analfabetismo político hasta el punto de hacernos tan buenos demócratas como los suizos, los ingleses o los norteamericanos?

Para ello hubiésemos tenido que emplear métodos de educación y propaganda tan activos y radicales como los practicados por nuestra Secretaría de Sanidad. Y esto es precisamente lo que habrá que hacer, más o menos pronto, a fin de garantizar el cumplimiento de la cláusula política del Tratado Permanente; para impedir en lo futuro las revoluciones y las tiranías y asegurar la paz moral de los ciudadanos.

Porque la dirección política de un pueblo es materia de tanto tecnicismo como su dirección sanitaria, será preciso crear un seminario que popularice la enseñanza de la técnica política, y cuyos graduados, en unión de los doctores en Derecho Público, constituyan un cuerpo facultativo que, a semejanza del sanitario, proyecte y haga efectivo un plan nacional de cultura, saneamiento y profilaxis, capaz de lograr una rectificación de la mentalidad y las costumbres políticas del cubano, tan radical y permanente como la que se ha obtenido en el sector sanitario.

Estas ideas nos llevarían rectamente a considerar la necesidad de crear una nueva secretaría del Despacho—la «Secretaría de Política», por ejemplo—si el tesoro público estuviese en aptitud de responder a esta innovación. Pero Cuba ha de volver algún día a la normalidad y entonces organizará su vida política por las mismas directrices victoriosas de su vida sanitaria.

A esta finalidad podríamos contribuir todos los que aspiramos a orientar la conciencia pública, vulgarizando las verdades filosóficas que asignan la responsabilidad de nuestras desdichas a todos los cubanos por parejo, aunque una trágica realidad nos demuestra que ninguno es culpable de ellas, como explicaremos en otro momento.

M.E.C.D. 2016

Se asegura que el Doctor Carlos Manuel de Céspedes será nombrado Embajador de Cuba en México

REBAJA DE LAS CHAPAS DE AUTOMOVILES PIDE LA CAMARA DE COMERCIO

Solicita se reduzcan las matrículas a $5.00 al año, buscándose la natural compensación en un aumento prudencial en el impuesto a la gasolina. Más de 4,000 automóviles menos se importaron

EL ESTADO BENEFACTOR

(Por Raúl MAESTRI)

LA DECLARACION de gobierno del gabinete von Papen es un documento político extraordinario. En la Alemania de la post-guerra se había olvidado ese tono oficial. En la post-guerra el tono político oficial de Alemania, en la política interior especialmente pero también en la política exterior hasta el NO contra las reparaciones del Canciller Bruening, había sido el del compromiso. Esto no significa que lo que se hiciera fuera también, y siempre, un compromiso; pero todos los Gobiernos usaban, disciplinadamente, una fraseología de armonización de intereses, una fraseología que parecía de acuerdo con la Constitución de Weimar.

Pero el gabinete von Papen ha iniciado una nueva era. Su declaración de gobierno parecía a veces una proclama militar—no en balde está en el gabinete el enérgico General Schleicher—, y a veces una orden de señor a vasallo—que no en balde ilustran este gabinete cuatro Barones y otros tantos nobles menos solemnes de la inmortal nobleza prusiana. Pero de todos los nuevos principios — ¿nuevos? — estampados en este documento, el más radical y el de mayores alcances es aquel que el Gobierno ha sintetizado en la frase, que ya ha hecho carrera, de «Estado Benefactor».

El gobierno von Papen recibió la difícil herencia de un Estado enfermo de gravedad crónica; enfermedad general: financiera, económica, política social. Y el gobierno, con la seguridad de un médico genial, se ha apresurado a facilitar el diagnóstico: lo que sucede es que el Estado se ha convertido en una Casa de Beneficencia. Esta generosidad del Estado tiene por consecuencias no solamente su propia ruina sino, además, la ruina psicológica de la sociedad, al quitársele al ciudadano la plena responsabilidad de sus propias gestiones; de esta suerte, según el Gobierno von Papen, se ofrece terreno al «bolshevismo de la cultura», a la disolución de la familia y de la religión, y por todo, y en último término, se disuelve la nacionalidad.

Los antecedentes indican que, ciertamente, el gobierno von Papen y las fuerzas sociales en que se apoya, deben estar bien enterados de este proceso. Algunos ejemplos bastarán, presentados esquemáticamente para no abrumar con estadísticas al lector: los propietarios agrícolas y latifundistas de la Prusia Oriental y de los territorios al este del Elba se encuentran, desde hace años, en una comprometida situación económica: deudas, atraso técnico, imposibilidad de concurrir en el mercado mundial por los bajos precios, dependencia de una tarifa proteccionista que les garantiza la explotación del consumidor alemán, etc.; pues bien, para aliviar esta situación el Estado ha pasado dos leyes, llamadas de «Ayuda al Oriente», que significaban cada una el regalo de mil millones de marcos a estos señores. Por otra parte, hace ahora precisamente un año el Estado tuvo que salvar con sus propios recursos a la Banca alemana en peligro, y para ello se ha visto en la necesidad de contraer deudas y responsabilidades muy considerables. Igual ha sucedido con las grandes líneas de navegación de Hamburgo y Bremen, y otro tanto con algunas grandes firmas industriales de la Rhenania. Como se vé por estos ejemplos, la generosidad del Estado ha sido amplísima.

Pero no es precisamente a este conjunto de hechos al que alude el gobierno von Papen al hablar, peyorativamente, del «Estado benefactor». El gobierno se fija y se opone a otra clase de beneficencia, a saber, a la beneficencia que se ofrece a los sin trabajo, a las viudas de los veteranos muertos en la guerra, a los ancianos, y también al reconocimiento por parte del Estado de los llamados salarios de tarifa, esto es, los jornales que colectivamente contratan los sindicatos de trabajadores con los sindicatos de empresarios. Esta clase de beneficencia es la que produce, según la óptica del gobierno von Papen, resultados apocalípticos.

El lector puede, tanto como el que escribe estas líneas, valorar estos hechos según su libérrima opinión. Pero podría demostrarse, con un rigor que estaría más allá de todas las opiniones personales, que en esta actitud objetiva y subjetivamente reprobable hay un **principio** cierto. A saber: un Estado se organiza para tales o cuales fines; puede, a lo largo de su desarrollo, proponerse otros fines que no estaban entre estos originarios, y en consecuencia remedar su organización de tal o cual manera; pero es metódicamente imposible que, a la larga, un Estado se dedique a actividades esencialmente diferentes a aquellas que le son características. En esta situación se encuentran hoy la mayoría de los Estados avanzados del mundo, y seguramente es esta una de las causas más positivas para la crisis del Estado, como institución. En Alemania este proceso ha tomado proporciones excepcionales, y corregirlo es una de las necesidades más auténticas de este país.

Pero toda corrección histórica significa una superación. Lo que el gabinete von Papen propone es todo lo contrario. Y si absolutas razones humanitarias no fueran bastantes para acreditar su ineficacia, existen razones de hecho, inevitables, que al cabo la destacarán. Sería triste llegar a la conclusión que los hombres, la mayoría, no hayan llegado aún a un mínimo grado de madurez de conciencia.

Colonia, 1932.

Con fecha de ayer, la Cámara de Comercio de Automóviles de Cuba, se ha dirigido a los Presidentes de la Cámara de Representantes y Senado de la República, en relación con el alto costo de las chapas para los automóviles en el presente año económico, significando que de no ser madificadas sus tarifas, se podrá predecir la ruina inminente del comercio automovilista.

En el escrito se ofrecen datos estadísticos por los que aparece que en el año 1928 se importaron 4.417 automóviles y 1.298 camionesá en 1931, 837 automóviles y 679 camiones, y en el primer trimestre de este año de 1932 se importaron 88 automóviles y 103 camiones; datos que expresan el gran descenso que ha sufrido la importación de dichos vehículos en Cuba.

En la comunicación de referencia se expresan también los impuestos que pesan sobre el automóvil que suman 19, sin contar con los indirectos, tales como impuestos sobre utilidades; contribución industrial; chapas de demostración y sellos para las mismas.

Muchos otros argumentos expone la Cámara de Comercio de Automóviles de Cuba. Y, por último, expone una idea para evitar los males que acarrea el alto costo de las chapas. He aquí esa sugerencia:

«Esta Cámara se permite recomendar la reducción de la matrícula para todos los carros grandes y pequeños, a lo necesario para cubrir el costo de las chapas en sí, los impresos, personal etc. que no pasaría de $5.00 por vehículo buscando naturalmente la compensación en un aumento prudencial en el impuesto a la gasolina que resulta el más limpio, el más simple y el más económico de cobrar.

Este procedimiento es seguido en el Estado de California donde la licencia de cualquier vehículo sólo vale 3.00 pesos y por eso, California es el Estado que más recauda por el impuesto sobre la gasolina.

Si por ejemplo se aumentara el impuesto a la gasolina en un centavo y medio, el Estado se beneficiaría con creces de la diferencia en la rebaja de la chapa, teniendo en cuenta el gasto diario de gasolina de cada automóvil que iría aumentando cada vez más al facilitarse su circulación.

Esta idea que sometemos a su muy ilustrada consideración, estimamos que le facilitaría al Estado los recursos que necesita con la cooperación de todos sus contribuyentes, debiendo significarle que esta Cámara no viene en defensa de intereses particulares de una clase, sino en bien de toda la Nación» .

Un soldado mata a dos personas de un disparo

Practicaba una pareja del Ejérc. un registro en la finca **Violento** cuando ocurrió la triste tragedia

RANCHO VELOZ agosto 11 (por telégrafo.)

Con motivo de efectuar un registro en la finca «Violento», del barrio de Aguas Claras, dos miembros del Ejército, a virtud de una orden emanada del sargento Hernández, que ya tenía conocimiento de varios delitos de robo de reses, de las que, después de descuartizarlas, abandonaban sus residuos en distintos lugares, se produjo la tragedia en que perecieron un hombre y una mujer.

El soldado José López Bayarte, perteneciente al destacamento de Sitiecitos, trataba de intimidar con su fusil a Cressencio Cabrera, quien se encontraba luchando cuerpo a cuerpo con el soldado Sánchez, que trataba de quitarle un cuchillo con el que estaba armado y en los momentos que se acercaba la mujer nombrada Ludivina Borne, sonó el disparo que tan fatales consecuencias había de tener para ella y Cabrera. El proyectil atravesó el cuerpo de Cresencio, penetrándole por la sexta costilla izquierda y saliéndole por igual costilla del lado derecho. La misma bala que siguió una trayectoria fija, le penetró a Ludivina por la espalda, al nivel de la cuarta costilla, muriendo ambos de las heridas recibidas.

Se dice que Cresencio Cabrera y su hermano se hacían pasar por hermanos de Ludivina Borne, viviendo los tres en la misma casa, reputados por muchos que los conocían como gente de condiciones anormales. Cresencio era un sujeto temible y ya en otra ocasión dió muerte de una puñalada a un individuo, con el que sostuvo riña.

Un capitán del Ejército y el referido sargento Hernández, se constituyeron en el lugar de la tragedia, iniciando las diligencias del caso. Se constituyó también en dicho lugar el juez doctor Brito y el secretario judicial que dieron inicio a la redacción del suceso, aunque con toda seguridad se encargará del proceso la jurisdicción militar por tratarse de un hecho verificado por miembros del Ejército en cumplimiento de un servicio encomendado por el jefe del puesto.

CORRESPONSAL.

LA ALIANZA NACIONAL FEMINISTA SOLICITA LA LIBERTAD DE HAYA DE LA TORRE

La Alianza Nacional Feminista se ha dirigido al Gobierno de Sánchez Cerro, solicitando la libertad de Haya de la Torre y le ha enviado el siguiente cable:

«Sánchez Cerro, Lima. Perú

Alianza Nacional Feminista formula votos libertad insigne intelectual Haya de la Torre».

JUGANDO

Por ABELA

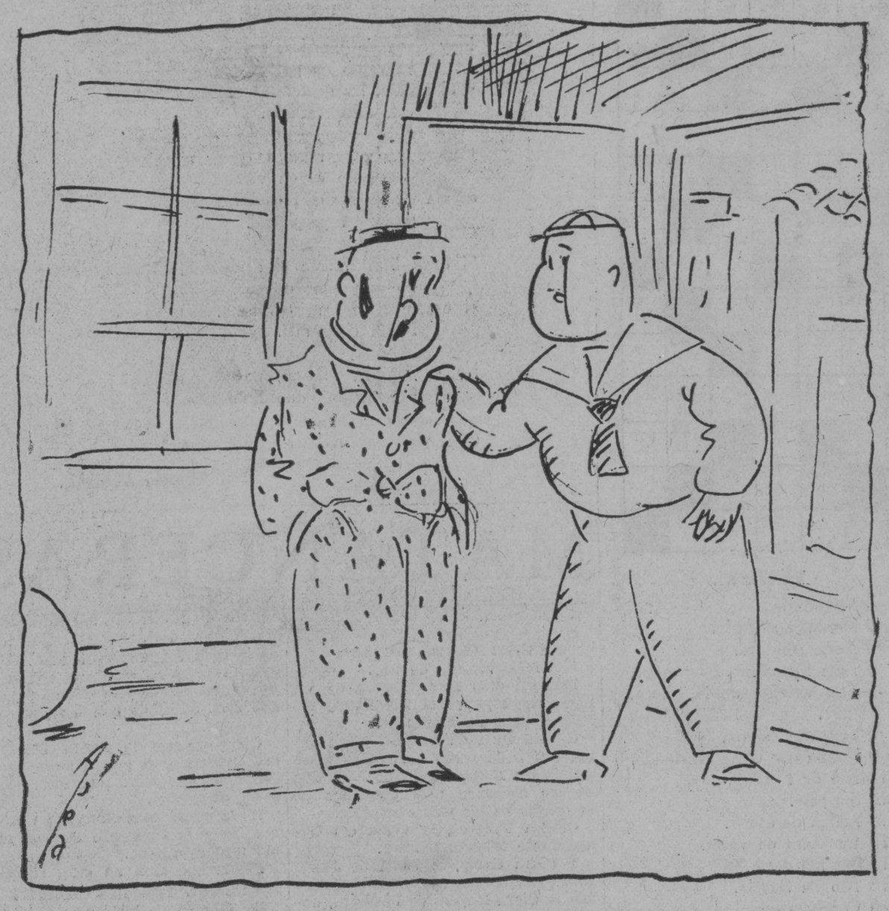

—No sabes, padrino? ¡Gobernación va a acabar con todas las rifas, las charadas y las bolitas!

—¡Que barbaridad... hasta las bolitas...!

DARA LUGAR A DEBATES EN EL SENADO LA LEY FIJANDO EDAD A LOS REGISTRADORES

Si la Alta Cámara renueva sus actividades legislativas el lunes próximo la de Representantes celebrará sesión el día 22. Tendrá preferencia la Ley sobre creación del Tribunal de Menores

Estiman el la Cámara de Representantes que el lunes sin falta reanudarán los senadores la tarea legislativa de finiquitar el programa pendiente.

El Senado tiene por denate todavía un grupo de leyes arancelarias y de impuestos originaria de dicho Cuerpo, que han de ser enviadas a la Cámara para su discusión. Además, algunos proyectos de la propia Cámara que debe aprobar o modificar.

Si en efecto los senadores tienen a bien celebrar sesión el lunes próximo y trabajar asíduamente hasta darle fin al programa, entonces la presidencia de la Cámara se servirá citar el martes para el lunes siguiente día 22 del actual.

Tenemos entendido que para entonces se confeccionará una orden del día contentiva de cuantos asuntos esperen turno para ser debatidos, figurando en primer término los proyectos del Senado que se aprueben en la sesión del 22 y siguientes.

De la extensa orden del día que ha sido repetidamente publicada ya se escogitarán algunos asuntos para hacerlos figurar entre los más principales.

Esos son:

Modificación de la ley del Retiro Escolar.

Modificación de la ley del cierre en el sentido de conceder algunas horas del medio día a la dependencia para almorzar.

Proposición obligando a las empresas de ómnibus a llevar conductores en los vehículos.

Concediendo un crédito para pagar a la Compañía Naviera de Cuba.

Proposición de ley reorganizando las zonas fiscales y disponiendo el reparto de tierras del Estado.

Proyecto de ley de la Cámara, modificado por el Senado, sobre el Código Notarial.

Proposición modificando el artículo primero de la Ley que dió competencia a los juzgados correccionales para juzgar las faltas cometidas por el Tránsito.

Proposición de ley creando el tribunal para menores.

Proyecto de ley del Senado sobre la edad de los Registradores de la Propiedad.

Esta cuestión originará movidos debates en la Cámara, ya que la intención manifiesta de los representantes es modificarlo.

A este respecto podemos decir que algunos Registradores de la Propiedad han hecho determinadas observaciones que la Cámara tendrá en cuenta al discutir la ley.

Existe en la Cámara una proposición suscrita por los señores Gustavino Pino y Silvestre Anglada, que se refiere a la edad de los Registradores y a sus sustitutos y que al discutirse el proyecto del Senado mantendrán íntegramente.

LA LEY DE CONCEJALES

Continúan visitando la Cámara aquellos representantes y políticos que se interesan por el destino final de la Ley de Concejales, ahora en poder del Jefe del Estado y que según las noticias llegadas al Capitolio será vetada.

"Tragedia Biológica de la Mujer", tema de ayer en el "Lyceum"

LA SRTA. ULDARICA MAÑAS COMENTA EL GRAN LIBRO DEL RUSO NEMILOW

Ayer, en horas de la tarde, ocupó la tribuna del Lyceum, la culta señorita Uldarica Mañas. Tema: lectura comentada del libro de A. W. Nemilow «La Tragedia Biológica de la Mujer».

Previa presentación de la conferenciante por la señorita Presidenta doctora Piedad de la Maza, la señorita Mañas, comenzó a hacer brillante comentario al margen del libro. Comentarios de los cuales estas líneas son breve síntesis.

El autor del libro «La tragedia biológica de la mujer», doctor Alejandro Nemilow, fué comisionado por el gobierno soviético para escribir sobre el tan grande problema sexual de la mujer, y él publicó, más tarde en forma de libro y en lenguaje claro fácilmente comprensible, el trabajo que le encomendó el alto mando del Soviet.

Este es el libro que hoy vamos a comentar, el cual está lleno de magníficas observaciones, es sin duda alguna lo mejor que conozco escrito sobre este asunto de tan grande interés para nosotras; y a pesar de su grandeza me ha dejado el convencimiento de una derrota más sufrida, pues si bien delínea las posibilidades de una gran mejora, no nos pasa inadvertido que este problema no tiene solución; por lo menos así lo miro yo, ya que he puesto a prueba la solidez de las observaciones de Nemilow, quien, a pesar de su defensa en favor nuestro reconoce al final de su trabajo que esta tragedia nuestra se «atenuará», pero nunca dice que se «solucionará», y en todo momento muestra la duda a la solución del problema.

Esta tragedia nuestra que la causa la grave carga biológica, tan desigualmente repartida, llegará a ser aún mayor el día que nos demos cuenta, después de múltiples esfuerzos encaminados a libertarnos del yugo oprimente, que todo es inútil; que suprimir la causa sería la anulación nuestra como mujeres. y remediarla temporalmente no es solucionarla: luego la realización de este fracaso será la verdadera, o mejor dicho, la más grande tragedia de la mujer.

Continuó la señorita Mañas el comentario de las afirmaciones y pasajes más interesantes del libro de Nemilow, demostrando fina intuición crítica, claro talento y don enjuiciador poco común.

Al terminar, la concurrencia. distinguida como siempre, le aplaudió largamente.

EL AVIADOR MOLLISON HA DECIDIDO COMENZAR EL VUELO DE DUBLIN A N. Y.

DUBLIN, agosto 11. US. J. A. Mollison, aviador británico que intenta hacer en tres días un vuelo a Nueva York, y regreso, decidió esta noche salir del aeródromo Portmarnock y se tiene entendido que mañana completará los planes para comenzar el vuelo probablemente antes del 16 de este mes.

Mollison, con varios expertos irlandeses, hizo un vuelo a Clifden, Galway, para inspeccionar el campo que le hubiera ahorrado 170 millas de haberlo escogido como punto de partida. Su esposa, Amy Johnson, voló a Clifden y regresó en su aeroplano propio.

Un muerto y 3 heridos graves en un choque

Ocurrió la colisión en Arroyo Naranjo entre un camión de O. Públicas y un tren eléctrico

En Calzada y Crucero del Ferrocarril en Arroyo Naranjo, tuvo lugar ayer un violento choque entre el tren eléctrico número 920, que salió de la Estación Terminal con dirección al Rincón y el cual era conducido por José Quintana, sirviendo de conductor Ramiro Mateo, y el camión 129 de orden de la Secretaría de Obras Públicas que manejaba Eloy Gil Izquierdo, vecino de Concha número 4, viajando como pasajeros en el mismo Juan Castañeda Alfonso, de 64 años de edad, vecino de Corralfalso 50, en Guanabacoa, José de los Reyes Castañeda, medio hermano del anterior y vecino de Barreto 66, en dicho término, y Florentino Domínguez Morales, domiciliado en Santana 3.

UN MUERTO Y TRES HERIDOS

En el accidente perdió la vida Castañeda Alfonso y los otros tres que lo acompañaban recibieron lesiones diseminadas por el cuerpo, de las que fueron asistidos en el Hospital Municipal.

El estado de Gil Izquierdo es de bastante gravedad y de menos grave el de los otros dos compañeros.

Con lo actuado por la policía se deduce que Gil Izquierdo es el responsable del accidente, por haber intentado pasar las paralelas sin advertir la presencia del tren eléctrico, cuyo motorista repitió las señales con el pito de alarma.

El juez de instrucción de la sección Quinta, recibió las actuaciones iniciadas por la policía disponiendo que por la policía se investigue el hecho para depurar responsabilidades.

LA POLICIA SECRETA DETUVO AYER A MAS DE TRESCIENTAS PERSONAS QUE JUGABAN AL PROHIBIDO EN LA HABANA

Entre los detenidos en varias casas donde impunemente probaban la suerte, fueron detenidos cerca de doscientos asiáticos. En el Barrio Chino varias personas resultaron lesionadas al huir

El Dr. Zubizarreta, Secretario de Gobernación reiteró ayer a los periodistas el propósito firme que le anima de continuar la persecución del juego prohibido en toda la República, cumpliendo así las disposiciones vigentes desde hace mucho tiempo y también la de la Comandancia Militar de la Provincia de la Habana.

Por la mañana, conferenció a ese respecto con el Jefe de la Secreta Comandante Trujillo, el que dió las órdenes pertinentes al Segundo Jefe del Cuerpo, Antonio F. Domínguez, quien delegó a varios Sub-Inspectores y detectives para que comenzaran la labor.

Avanzada ya la tarde la Secreta había detenido a más de ochenta ciudadanos acusados de jugar al prohibido, continuando la tarea por la noche, especialmente en el barrio chino, donde detuvo a cerca de doscientos asiáticos en diversas casas dedicadas a ese vicio, calculándose que han llegado a más de trescientas las detenciones. La mayor parte de los detenidos fueron remitidos al Vivac, en el Castillo del Príncipe, por no haber podido prestar la fianza de cien pesos que se les señaló y hoy y mañana, los distintos Juzgados Correccionales de la Habana, conocerán y resolverán los casos.

LOS DETENIDOS

En Monte y San Nicolás y en Corrales y Belascoaín los detectives de la Secreta detuvieron a los siguientes individuos: José Meksi Nemen, vecino de Antón Recio 36, altos; Miguel Abdo Abdo, de Campanario 205; Emilio Yange Pérez, de Monte 72, Armando Suárez Fernández, de Monte 8, Adolfo López Martínez, de Gloria 171 B; Jacobo Chekebar Duek, de Monte 194; Antonio Abraham Musa, de San Nicolás 215; José Salum Judia, de Angeles 36; José Fraga Sendan, de Rubalcabar 3; Miguel Angel Mendoza Rodríguez, de Figuras 1; Sixto Martínez Rivas, de Salvador 67; Rafael Jaime Merle, de San Nicolás 82; Machín Núñez Fernández, de Cárcel 15; Oscar Velarde Moreno, de Hospital 17; Pedro González Blanco, de Maloja 70; Domingo Guillén Oliva, de Perkins 14, Luyanó; Alejandro Abdela, Romay 1; Ramón Pérez Zúñiga, Estrella 112; Pablo Valdés Marín, Escobar 208; Jaime Dosal, Suárez 56; Araun Caraya, Cárdenas 1; Presente Castaño Rico, Tenerife 34; Manuel Valdés Yanez, Lacret 64; Emilio Lafette Herrera, Estrella 94; Pedro Morantes Valdés, San Nicolás 214; Manuel Morantes Valdés, San Nicolás 203; Antonio Ramírez Reboredo, Peñalver 42; Celestino Pedroso Cervantes, Revillagigedo 214; José Ramón Rodríguez García, Agramonte 47, Regla; Silverio Antonio Mateu, Monte 98; Jenaro Rodríguez Rodríguez, Villegas 64; José Manuel Rico Valdés, Esperanza 98; Luis Olano Escarrás, Empedrado 4; Guadalupe Casanova, Reparto Párraga; Julio Jorrín Rodríguez, San Anastasio A; Francisco León Calderón, Castillo 63; Antonio Prado Rodríguez, Indio 50; Carlos Moré, Damas 60; Francisco Musio Dapena, Aguila 105; José Manuel Bocalanto, Esperanza 113; Cándido Díaz López, Peñalver 70; Enrique Serrano Gómez, Oquendo 124; Alfredo Sardiñas, Antón Recio 50; Carlos Pérez Avis, Corrales 183; Eduardo Vizosa Acevedo, San Miguel 18; Jaime Musa Atala, Angeles 22; Manuel Ahmud, Antón Recio 36; Anselmo Sánchez Hernández, Indio 16; Ramón Mohamed Abed, San Luis 27; Francisco Casamadrid Marrero, Hospital 3; René de Pol Medina, Factoría 70; José León Orta, Gloria 213; Cándido Lago Pereda, Monte 66; Ramón Massip Moreno, Crespo 41; Casimiro Fernández Monteagudo, San José 6; Raúl Vas Molina, Prado 13; Mario Medina Estivi, San Lázaro 73; Luis Pacheco López, Empedrado 30; Francisco Vázquez Vázquez, Figuras 6; Martín Ugarte Hernández, Sitios 98; Eugenio Fernández Irurzun, Reina 34; José Isaac, Reparto Santa Amalia; José Velázquez Martínez, Paula 39; José Pi Morales, Céspedes 4, en Regla; Elías Juan Fiat, San Miguel y Bellavista; Francisco Bruzelas González, Antón Recio 18; Saba Azor Madbak, Concepción de la Valla 35; Ramón Lincheta González, Sitios 86; Emilio Gell, Monte 78; Antonio Iglesias García, Carmen 48; Manuel Sandoval, Suárez 55; Manuel Campos Rubiera, Maloja 68; Makep Mane, Monte 153; Esteban Zayas Calvo, Sitios 143; José M. Gutiérrez Martínez, Maceo 104; Antonio Márquez Méndez, Gloria 137; Pedro Marcos Sánchez, Zapata 1; Ramón Jorge Chaple, Gloria 84; Alfonso Castañé Valdés, Sitios 112; Francisco González Arango, Suárez 86; Alberto García, Pocito 18, todos los que ingresaron en el Vivac; Vicente Rodríguez Montes, Compostela 82, altos; Isidro Perdomo Rodríguez, Habana. 22, bajos, José Narser, San Nicolás 220, bajos y José Magriñat Escarrá, Crespo 49, bajos, que prestaron fianza de cien pesos y quedaron en libertad.

VARIOS LESIONADOS

Cuando la Secreta irrumpió en el barrio chino para proceder a la detención de los que se dedicaban al juego prohibido muchos de ellos emprendieron veloz carrera por las azoteas y se dejaron caer a los patios de las casas contiguas, produciéndose algunas lesiones leves, sin más consecuencias.

LO QUE SE OCUPO

En los lugares de referencia se ocuparon tableros, fichas, sacos de bolas, papeletas de rifa y numerosos objetos propios del juego prohibido, así como diversas cantidades de dinero.

Muchos de los detenidos adujeron que ellos no estaban jugando sino sólo habían concurrido por mera curiosidad.

El Comandante Fernández de Lara, que está al frente de uno de los Distritos en que se divide la Habana, se personó desde los primeros momentos en las Oficinas de la Policía Secreta.

CONTINUARA LA PERSECUCION

Hoy seguirá la Policía Secreta procediendo a sorprender otras casas de juego que hay en la Habana y que funcionan sin autorización, deteniendo a los que se encuentran al frente de las mismas, cuyos individuos maliciosamente habían informado que se trata de círculos políticos y que están funcionando bajo la venia oficial, extremo este absolutamente incierto.

VARIOS ASIATICOS PROFUNDAMENTE ATEMORIZADOS CAYERON A LA CALLE Y AL PATIO EN LA HUIDA POR LAS AZOTEAS

Al presentarse la policía se generalizó el pánico entre los asiáticos, algunos de los cuales cayeron hacia la calle y el patio en la precipitada huida que emprendieron por las azoteas, produciéndose lesiones de gravedad.

Existen además otros heridos que no se han presentado por temor en los centros de socorro.

INSTRUIDA DE CARGOS RITA MONTANER

La artista Rita Montaner, se presentó ayer tarde en el Juzgado de Instrucción de la Sección Segunda, para responder a la denuncia de estafa que en días pasados le fué formulada.

Una vez instruida de cargos, quedó en libertad.

EL NUEVO EMBAJADOR DE CUBA EN ESTADOS UNIDOS SERA EL SR. OSCAR CINTAS

El Dr. Ricardo Herrera irá de Ministro de Cuba en Francia y el doctor Miguel Angel Campa lo sustituirá en la Secretaría de la Presidencia. En Washington no hay todavía noticia oficial

Aunque la noticia no ha invadido aún el campo de la opinión pública de una manera oficial, es decir, en forma ceremoniosa de nota cancilleresca, podemos asegurar que el nuevo embajador de Cuba en los Estados Unidos de Norte América, será el señor Oscar Cintas, preeminente hombre de negocios, constructor de material ferroviario, accionista de varias empresas poderosas, persona bien conectada entre los americanos del Norte, y sagüero: cubano muy deseoso de cumplir con brillantez la alta misión que el Ejecutivo le confíe.

El «agreement» se ha pedido ya por medio de nuestra secretaría de Estado al departamento del Exterior de Washington. La consulta de si el señor Oscar Cintas—hijo político del fallecido José Miguel Tarafa—es persona grata al Gobierno de la Unión, se encuentra desde ayer en manos del secretario Stimson y de mañana a pasado ese funcionario de los Estados Unidos contestará al doctor Ferrara, sin duda, impartiendo su aprobación.

NUESTRA INFORMACION

El día nueve de este mes, cuando el doctor Ferrara informó a la prensa de que ya era hora de ir pensando en nombrar a los embajadores de los Estados Unidos y de México, este último por renuncia del señor Márquez Sterling, publicamos en nuestra edición del día siguiente—diez de agosto—que la persona que más se destacaba para ocupar la Embajada de nuestra República en los Estados Unidos era el señor Oscar Cintas.

En aquella ocasión dijimos:

«Es ya hora de que se nombren los embajadores cubanos en esos dos países (México y Estados Unidos). Las personas no se pueden conocer aun, ya que el Presidente de la República, entre los nombres que baraja no ha escogido aun las dos personas que deberán representar a Cuba en los Estados Unidos y en México.

«Entre los que se indican—y que ya indicamos nosotros a raíz de llegar a la Habana el doctor Ferrara—resalta en primer término el del señor Oscar Cintas, de Sagua, hombre de negocios y de una solvencia económica envidiable. Hombre de sociedad y de clara inteligencia».

Así, pues, nos cabe el honor de haber informado primero que nadie a los lectores de este importante extremo.

LA EMBAJADA DE MEXICO Y EL MOVIMIENTO DIPLOMATICO

También se ha pedido el «agreement» para el nuevo embajador de Cuba en los Estados Unidos de México. El doctor Ferrara, escudándose en el secreto de Estado, no quiso, ni pudo tampoco, dar a conocer el nombre.

Hay personas que indican, sin embargo, para el cargo, al doctor Miguel Angel Campa como un merecido ascenso en su brillante carrera. Sin embargo, en fuentes absolutamente veraces y entre personas muy bien conectadas al Palacio de la Presidencia hemos sabido que para el cargo de embajador en la República azteca será designado el doctor Carlos Manuel de Céspedes, actual ministro de Cuba en Francia.

El actual secretario de la Presidencia, señor Ricardo Herrera, pasará a hacerse cargo, en calidad de ministro, de nuestra Legación en París.

El doctor Miguel Angel Campa, ministro de la República en Brasil y en la actualidad presidente de la Comisión Nacional de Transporte Terrestre, ocupará el cargo de secretario de la Presidencia.

Estas, con la del señor Oscar Cintas, confirmada, son las últimas noticias que hemos recogido en los círculos diplomáticos y en las altas esferas del Gobierno.

CREESE POSIBLE QUE OSCAR CINTAS SEA EMBAJADOR DE CUBA EN ESTADOS UNIDOS

WASHINGTON, agosto 11 (US.)—La noticia de que el señor Oscar Cintas, preeminente hombre de negocios ha sido designado para ocupar el cargo de embajador de Cuba en los Estados Unidos, no ha podido confirmarse hoy en la Casa Blanca, en el departamento de Estado.

Aunque los funcionarios de Estado declararon que probablemente es cierta la designación del señor Cintas, recordaron que es costumbre que antes se consulte si es persona grata al Gobierno, cosa que todavía ignoran si se ha hecho.

Theodore Joslin, secretario del presidente, dijo que a la Casa Blanca no había llegado ninguna noticia acerca de tal nombramiento.

NOTA.—Podemos asegurar, a pesar de que el cable dice que «es costumbre que antes se consulte si es persona grata al Gobierno, cosa que todavía ignoran si se ha hecho», que el doctor Ferrara manifestó, públicamente, en la mañana de ayer, que el «agreement» de los dos embajadores ya había sido pedido por el Gobierno de Cuba.

Presagios de otra guerra acaso peor que la pasada

HACE pocos días publicamos el extracto cablegráfico de unas sensacionales declaraciones de Mussolini, quien haciendo de agorero vaticina que «antes de finalizar el presente siglo (menos mal que el plazo es largo) desaparecerán todos los gobiernos del mundo que se rigen por el individualismo y la democracia», y que en todas partes imperará el régimen establecido por él en su país.

En esas declaraciones, inspiradas seguramente en algún propósito político, como todas las suyas, dice que «el fascismo no cree en la posibilidad ni en la utilidad de la paz perpetua» —desde luego es punto menos que imposible—; que «es contrario al pacifismo, el cual implica el abandono de las luchas», y que únicamente la guerra pone de relieve todas las fuerzas de la energía humana, obligando al pueblo a tener valor para confrontarlas».

No han debido causar mayor sorpresa esas palabras del Duce, llamadas a avivar la emoción partidarista de los lectores del «Popolo d-Italia», periódico al cual concedió las primicias de las declaraciones que recordamos. En cambio, ha tenido que sacudir a Italia y a toda Europa, por no decir al mundo, un hecho demostrativo de que los italianos, esperan la guerra y se preparan para ella, como nunca se hizo hasta ahora, en ningún país.

La Conferencia para la reducción de los armamentos, ha tratado preferentemente de la necesidad de abolir la guerra química, que es la más cruel de todas porque produce víctimas en la población civil, sin respetar ancianos, mujeres y niños. Sin embargo, Italia se ha creído en la necesidad de arbitrar el modo de que todos sus habitantes posean máscaras contra los gases asfixiantes.

Al efecto se han dado facilidades por el Gobierno para que las empresas particulares las fabriquen en gran escala y se pongan a la venta pública en todo el país, con la mira de que en caso de emergencia una gran parte de la población se halle a salvo, en lo posible, del acaso más grave de los peligros ofrecidos por los progresos científicos que han convertido en horriblemente inhumanas las guerras. ¿Cabe considerar que existen ni siquiera relativas seguridades de paz, cuando se emprenden preparativos de esa naturaleza?

Lo particular del caso es que no se compadecen con la propia tesis italiana de que los gases asfixiantes deben abolirse, sostenida en Ginebra; como no se compadecen las palabras del Duce, contrarias al pacifismo, con la aceptación a nombre de Italia, por parte del ministro de Estado, Grandi, del proyecto de desarme propuesto por la delegación norteamericana. Esa aceptación fué completa y sin condiciones «porque según dijo, concuerda parcialmente el plan de aquella delegación, con el presentado por la italiana a la Conferencia, en el mes de febrero».

Italia—decía Grandi, según el boletín informativo de la Liga—es un país que posee una armada terrestre, marítima y aérea, y al aceptar las proposiciones de la delegación norteamericana, se compromete a realizar sacrificios reales y bien definidos. Pero los hará voluntariamente porque está convencida de que la comunidad pacífica de las naciones sólo podrá fundarse en los sacrificios que ellas realicen.

Acaso los fascistas que rigen los destinos de Italia entiendan que prepararse contra un posible ataque con gases asfixiantes en la forma que dejamos expuesta, es preservar la paz, como lo es también que el más autorizado de ellos declare que «el fascismo no cree en la posibilidad ni en la utilidad de una paz perpetua».

Con esto, no hay duda de que Europa, más exactamente, el mundo, sigue «bailando sobre un volcán», y que hay nuevos motivos para dar por cierto que la próxima guerra está para estallar de un momento a otro y va a ser infinitamente más espantosa que la pasada.

17 AÑOS PIDE EL FISCAL PARA EL ACUSADO F. GUERRA

El ministerio fiscal ha formulado conclusiones provisionales, en las que interesa la pena de diecisiete años, cuatro meses un día de reclusión para Félix Guerra Ordaz, por el delito de homicidio con la agravante de uso de arma prohibida.

Relata el representante de dicho ministerio que en la tarde del tres de julio próximo pasado, y en la esquina que forman las calles de Diez de Octubre y Tamarindo, en la Víbora, molesto el procesado por una broma, que con él usó Alfredo Piñeiro, sostuvo con éste una acalorada discusión, la que degeneró en riña, y en el curso de la cual el primero, Guerra Ordaz, con un cuchillo de punta que no ha sido ocupado, causó al segundo Piñeiro, una herida incisa en la región supra-escapular derecha a consecuencia de la cual falleció el veintiseis del propio mes.

M.E.C.D. 2016

Burla Burlando

LOS BOTEROS CONFEDERADOS

ESO de la Federación Médica y las casas de salud me ha traído a la memoria un caso del que he sido testigo ocular y auricular, y que os voy a referir por parecerme que no carece de cierta analogía con **nuestro pleito.**

En un puerto del norte de España, escala casi obligatoria de los buques que iban y venían de la América, existía desde tiempo inmemorial un **gremio de lancheros** dedicado al transporte de viajeros que embarcaban o desembarcaban de los mencionados buques. Constaba ese **gremio** de unos cien o ciento cincuenta hombres, mujeres y niños que se ganaban, no diré que **sobrasamente** la vida, pero sí que vivían bastante bien de su trabajo.

Los que no andaban muy satisfechos de los servicios del gremio eran los viajeros, cuyo número no bajaba de quince o veinte mil todos los años. Como el gremio no toleraba competidores, y si alguno se presentaba al instante le «ponían la proa» y lo echaban a pique, los lancheros habían acotado por suyos a todos los viajeros y los explotaban muy a su gusto y abusivamente. Esto daba lugar a muchas pendencias, protestas y reclamaciones en las que con frecuencia tenía que intervenir la autoridad; pero la autoridad siempre fallaba a favor de los lancheros. Después de todo, ¿qué había de hacer? Los boteros estaban siempre dispuestos a armar un motín, eran de la casa, y los otros... ¡aves de paso!

Sobre esto que siempre me había parecido una anomalía, o quizás una absurda malquerencia contra los pasajeros, le pregunté una vez a un funcionario de la aduana, amigo mío:

—Pero hombre, ¿por qué no se evitan esos gastos y esas molestias a los viajeros, haciendo que los barcos atraquen a los muelles?

—Porque si los barcos atracan perdería su manera de vivir toda esta buena gente de mar.

—De modo que para que vivan estos ciento hay que fastidiar a los quince o veinte mil ciudadanos que todos los años pasan por aquí?

—Así es, y en eso han pensado algunos funcionarios previsores, pero cada vez que se ha intentado algún remedio, el gremio de boteros armó la de Dios es Cristo, y... hubo que dejarlo.

En efecto, dejado quedó. Pero sucedió lo que tenía que suceder; los viajeros disgustados corrieron la voz de los abusos que cometían en el mencionado puerto, por lo que su número fué disminuyendo de día en día, hasta que se quedó reducido a algunas docenas de los que tenían que desembarcar allí por pura necesidad. Contribuyó también a esta deserción el haberse habilitado otros puertos con mejores servicios de lanchaje y más generoso trato con los viajeros.

Las consecuencias no se hicieron esperar; los comerciantes, y los hoteleros, y los empresarios de espectáculos y cuantos del dinero de los pasajeros se beneficiaban, que eran la mayor parte de los vecinos de la ciudad, andaban contrariados y alicaídos. Hasta sucedió lo que parecía imposible; algunos de los boteros de entendimiento más despejado cayeron en la cuenta de lo **exagerados** que habían estado en sus pretensiones. Es más; hasta la autoridad llegó a tomar cartas en el asunto, convencida como estaba ya, de que el deber de todo buen gobernante es el de favorecer aquello que redunde en beneficio del mayor número de ciudadanos.

Por estas y otras razones no menos evidentes, al cabo «se abrieron los espíritus a la realidad» y se dispuso la construcción de muelles amplios y cómodos a los que habían de atracar los buques, que se mejorasen todos los servicios, que las mismas autoridades acudiesen a dar a los pasajeros la bienvenida, que tocasen las bandas de música, y que se enguirnaldasen los muelles con flores cada vez que un buque llegase.

Con esto volvieron a afluir las pasajeros a la ciudad, y poco a poco volvió ésta a recuperar lo que había perdido. ¡Con decir que hasta los mismos boteros encontraron en la prosperidad general nuevas ocupaciones en las que se ganaban la vida sin tantos riesgos y penalidades como en sus trabajos marítimos... Algunos hubo, sin embargo, que nunca se conformaron con esta solución feliz, y fueron los antiguos mangoneadores del gremio, ya que de él vivían, pero sus gritos de protesta fueron ahogados por la satisfacción general...

No sé si el distraído lector habrá encontrado las substancias y analogías que yo encontré en el caso referido, pero si no es así, no creo que haya sido por culpa mía.

M. ALVAREZ MARRON

CRUCIGRAMA

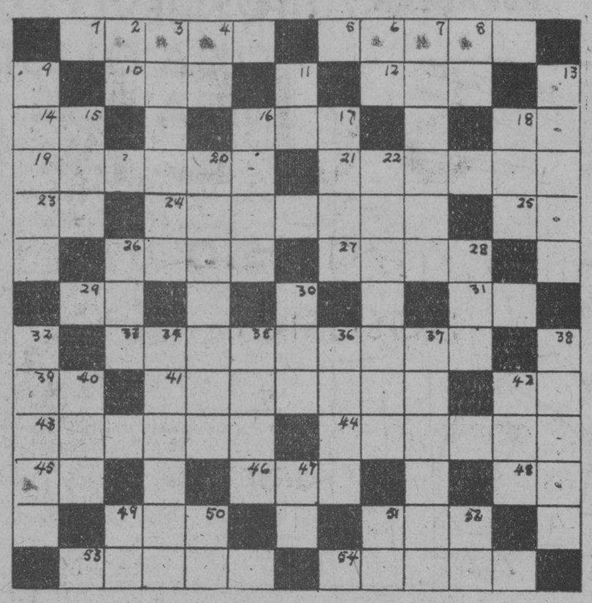

HORIZONTAL

1 Ciudad de Polonia
5 En los teatros.
10 Camino.
12 Contrario de bien.
14 Preposición.
16 Hijo de Noé.
18 Doña.
19 Pez.
21 Campo de maiz.
23 Pronombre.
24 Nombre masculino.
25 Cincuenta y cinco.
26 Animal.
27 Mismo. (latín).
29 Me pertenece.
31 Nueva Zembla. (ini).
33 Toreros de a caballo.
39 Preposición inseparable.
41 Lugar solitario.
42 Señor. (abr).
43 Vive en el agua.
44 En Coruña.
45 Dentro o sobre.
46 Primera mujer.
48 Su Santidad.
49 Condenada.
51 Nombre de un actor de cine ya fallecido muy famoso por sus caracterizaciones.
53 Astuto.
54 Fundador del comunismo en Rusia.

VERTICAL

2 Cuatro.
3 Montaña en Siria.
4 Norte América.
6 Ante Meridiano.
7 Parte exterior de la boca. (plu).
8 Ciento cincuenta.
9 Hierba que come el ganado.
11 Río de Francia.
13 Sin pelo.
15 Marca de aceite.
16 Conjunto de voces.
17 Dos mil dos.
18 Río de Suecia.
20 Concha en espiral.
22 Respirar.
26 Propina (inglés).
28 Islita de la costa gallega.
30 Apellido de un humorista americano.
32 Calle en el Vedado.
34 Nombre femenino.
35 Planta medicinal.
36 Aborrece.
37 Famoso inventor norteamericano.
38 Triunviro con Pompeyo y César.
40 Quinto hijo de Jacob.
42 Auxilio.
47 Seis
49 Rhode Island (ini).
50 Contracción.
51 Pronombre.
52 Negativo.

La solución mañana.

SOLUCION AL CRUCIGRAMA ANTERIOR

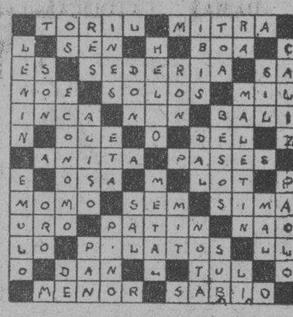

Puerto

El día 18 llegarán 800 turistas. El día 18 del corriente llegará a la Habana el trasatlántico inglés, Cameronia de la Cunard Line, que trae 800 excursionistas que permanecerán 30 horas en nuestra ciudad.

El Pastores. De Cristóbal llegó el vapor americano Pastores de la Flota Blanca, que trajo 5 pasajeros para la Habana y conduce 38 pasajeros y un cargamento de frutas entre ellos 65 mil racimos de plátanos.

Para la Habana llegaron en este vapor Wolsott Butter, Raymund Derby, Martia Thomas y otros.

Mr. Raymund es editor del Ann Arbor Tribune y se propone visitar el sistema penitenciario de Cuba.

Barcos que llegarán hoy. Hoy se esperan los siguientes barcos: el turbo eléctrico California, de San Francisco con 17 pasajeros para la Habana y 297 pasajeros y llegará al amanecer; el Cartago de New Orleans a las 12 del día con carga y pasajeros; el Heredia de Tela con carga y pasajeros; el Boschdick de Rotterdam y escalas y el Cuba por la tarde de Tampa y Key West.

Los que van en el California. En el California embarcarán hoy para New York el ingeniero Manuel Coroalles e hijo, Rita Cannelle, Luisa Brown viuda de García Mon, Lydia García de Martínez Prieto, señor y señora W. E. Abshire manager de la oficina de la Panamá Pacific en Detroit, Juana Graells, V. Jofré e hijo, señora M. M. Rojas, señora E. Rodríguez, Ignacio Rojas, señora P. Fonseca Lerna, señorita Belén Alonso, Alicia Fránquiz de Ponce de León, Carmen Sánchez Coili e hija, Josefa Alvarez, Olga Sánchez Elmo, Elisa de Iribarren, Héctor Carbo, doctor Guetavo Ruiz, Ernesto Espin y señora, Isabel Galdo, Eugenia Elie de García, Cándido Perroto, Francisco Núñez, Fernando Tamames, Ricardo Vidal y familia y otros.

El Seatrain New Orleans. El ferry de este nombre llegó de New Orleans con wagones de carga general.

El Rossum. El vapor holandés Rossun llegó de Mobila, con carbón mineral.

Excursión por vía de Key West. Mañana sábado por la Ruta de la Florida y en el vapor Florida llegará una excursión de turistas americanos que pasarán una breve temporada en la Habana.

Salidas. Ayer salieron el Santa Teresa para New York, el Parismina para Puerto Barrios, el ferry Estrada Palma para Key West.

Lo sentimos. En la tarde de ayer y en su residencia de Guanabacoa, falleció la señora Ignacia Guzmán de Farías, esposa del práctico del puerto Sr. Matías Farías, a quien enviamos nuestro pésame.

Los funerales se efectuarán esta tarde en la vecina villa.

El Embajador de España en México. El próximo domingo por la tarde arribará a la Habana, el vapor correo español Habana, que trae carga general pasajeros para la Habana y en tránsito para España, para donde zarpará el día 15 al medio día.

En este vapor se espera que embarque S. E. el Sr. Ministro de España en México que va en uso de licencia.

Los exámenes de Práctico. En la mañana de hoy darán comienzo en la Capitanía del Puerto los exámenes de los aspirantes a cubrir dos plazas vacantes de prácticos del puerto de la Habana.

Debido a haber tenido una desgracia en su familia el Sr. Matías Farías, y por estar impedido, dado que un hermano aspira, tampoco actuará en el tribunal el señor Gerardo Llaneras habiendo sido sustituídos por los prácticos señores Iturriaga y Ors.

Diplomático brasileño. Mañana y por el vapor Oriente llegará a la Habana S. E. el Sr. Américo Galbau Bueno primer secretario de la Legación del Brasil en la Habana, y para quien se han dispensado las cortesías de estilo.

Los que embarcaron. En el Morro Castle embarcaron para New York los señores José Eliseo Cartaya y señora, Joaquín de la Rosa y familia, Fausto Rodríguez Arango, David Sasso y familia, Gabriel Hidalgo Gato, Rosa B. Rosenthal e hija, Moses T. Scark y familia y otros.

Infractor de un bando. El vigilante de la Policía del Puerto número 28 auxilió al alistado del Ejército Manuel Millan, al arresto de Miguel González Hernández sin ocupación ni domicilio y ex alistado, por infracción del Bando Militar número 4.

LA AUDIENCIA DE ORIENTE

El doctor Pedro Suárez Macia, magistrado de la Audiencia de Oriente y Presidente de aquella Junta Municipal Electoral, visitó ayer al Presidente de la República, tratando de la instancia definitiva de la Audiencia, que seguramente será trasladada al fin o al propio edificio que ocupara cuando el terremoto, situado frente a la Catedral y que está siendo reparado convenientemente.

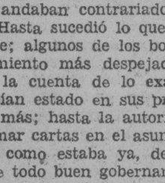

¿DOLOR —DE— MUELAS?
Alivio Instantáneo CON
JIFFY
JIFFY es producto de los fabricantes de las Cataplasmas POLORIS Y ACADONA

Casos y Cosas

INCREIBLE

Muy cerca de Jamaica, según cuentan,
ha caído un avión
y el suceso, las gentes lo comentan
con estupefacción.

Porque nada se sabe a cierta ciencia
—extraño es en verdad—
acerca de su fija procedencia,
ni de su propiedad.

Si cayó bruscamente el aeroplano,
no es posible que así
el osado aviador saliera sano.
Debía estar allí.

No es posible, señores, no es posible.
Por vueltas que le den,
que cayera el avión es imposible.
¿No será una tiñosa? ¡Miren bien!

Sergio ACEBAL.

MATANCERAS

SANTA CLARA DE ASIS

Las felicitaciones de hoy.

Está de días Clara Gómez de Linares, la esposa del Presidente del Rotary Club de Matanzas.

Clarita Quesada de Lles, joven dama tan bella como elegante, que es esposa del doctor Emiliano Lles, uno de los dentistas más populares de Matanzas de los más afamados.

Clarisa Tregent, la viuda del Comandante Manolo Olivera.

Y Clara Gross, la viuda de Jaime Roig.

Doña Clara Royero de Pardiñas, noble matrona que es madre del Ingeniero Jefe de Obras Públicas del Distrito .

Otra ausente: Clara Luz Domínguez de Linares.

Y Clarita Rodríguez de Pardo, Clara Royero de Justiniani, Clara Socarrás de Socarras y Clara Estrella del Campo de Pérez.

Una joven interesante dama que brilla en nuestro gran mundo en rango principalísimo: Clara Luisa Meyer y Cantón, la esposa del doctor Críspulo Solaum.

Hasta su quinta «Hannover» aquel poético retiro de la barriada versallesca llegarán hoy para la señora Meyer, saludos y felicitaciones infinitas.

Clara Estrella Betancourt de la Carrera, Clara Matilde García de García Maceda y Clarita Trelles de Trelles.

Miss Clara Chairmers, notable educadora que está hoy al frente del Colegio Irene Toland.

Clara Solomon, iniciando el grupo de la jeuneusse.

Hasta su pisito de la calle de Ayuntamiento irán hoy las amigas de Clara para congratularla en sus días.

Un recibo de tarde tendrá la señorita Solomon.

Con el aliciente del bridge.

Clara Alayón, Clara Estrella de León y Clarita Rodríguez Bacardí a la que no se olvida nunca en esta sociedad.

Un último saludo.

Para Clara Marta Pérez Heydrich, la primogénita de un matrimonio tan distinguido como el doctor Carlos Pérez Jorge y Rossy Heydrich.

En torno a Clara Marta en los bellos jardines de su Chalet de Versalles se reunirán hoy con la legión de sus primos, la de sus muchos amiguitos.

Tengan todas un feliz día.

LA SRA. DE STEWART

Esperancita Rivero.

Llegó a Matanzas el miércoles en compañía de su babyto, un gentil hondureño, que vió la luz primera en la ciudad de la Ceiba, bajo el pabellón de las barras y las estrellas que enarbola la casa del Consulado de Norte América en la hermana capital.

Es huésped Esperanza Rivero de Steward de sus hermanos, los esposos José María Begueristain y María Luisa Rivero en su «Villa María» de las alturas de Bellamar.

Pasará aquí una temporada.

Que el Cronista al saludarla a su arribo a Matanzas, deséale en extremo grata.

EN NUEVO PALACETE

El Club Deportivo.

Cerrado quedó el contrato entre el National City Bank y la Directiva de la floreciente Institución que preside el doctor Carlos Valdés Coffiño.

Hacen su traslado en estos días de la casa del antiguo teatro Actualidades para el suntuoso Byrne de Independencia y Ayuntamiento, el que será alhajado con todo gusto y elegancia.

Cúmplese así la nueva Directiva del Deportivo, el primer número del programa que como plataforma llevó a las elecciones.

En la nueva casa ofrecerá su próxima fiesta el Deportivo en este mismo mes de agosto.

Fiesta que será un gran success.

EL DR. TRELLES MONTES

De triunfo en triunfo.

Desarróllase así la carrera del joven galeno que pertenece al cuerpo médico del Hospital de Homicultura

Su último éxito—que data de dias—es la operación cesárea realizada en la persona de la joven de diez y siete años Leonila Garcia, que ha sido dada ya de alta en aquella casa y que disfruta de la mejor salud.

Sólo cinco operaciones de esta índole se han realizado en Homicultura desde que abrió sus puertas ese establecimiento.

Practicó una de ellas el doctor Ortiz Pérez, la otra el doctor Fernando Pagés Canton, y lleva la supremacia en el record al doctor Trelles, a quien tan sinceramente felicitamos en estas líneas.

UN TRASLADO

De que dar cuenta.

Para la bonita casa de la calle de Byrne propiedad de la señora Viuda del doctor Gonzalo Cuní, se mudan en estos días el Teniente Madruga y su muy apreciable familia.

Quedarán instalados allí en este fin de semana.

Lo que adelanto a sus numerosas amistades.

BRIDGE PARTY

Chez Begueristain.

Lo ofreció el miércoles en su hermosa Quinta, la dama tan elegante, tan distinguida María Luisa Rivero de Beguerístain.

Numerosas mesas fueron distribuídas en aquel amplio salón de «Villa María» en el que se admiran las más valiosas obras de arte, y donde impera con un buen gusto y una severa elegancia, el confort más grande.

Asistió a la fiesta en la que reunía María Luisa a muy altas damas del mundo matancero y una selectísima representación de la colonia americana, su hermana Mrs. Stewart.

Con cakes, té, pastas y confituras fueron obsequiadas las invitadas de la señora de Beguerístain a su ameno y divertido party.

ENFERMITO

Un gracioso baby.

Un nuevo ataque de acidosis trajo la angustia y el desasosiego a «Villa Rosa» postrando en el lecho a Luisito Trelles Plazaola el hijo de quienes tan ligados por el más grande cariño se encuentran al Cronista.

Cumplían en ese mismo día sus nueve años de casados Luis y Mercy, y en congoja y en pesadumbre, trocáronse las horas que hubieran sido felicidad y de dicha para ese matrimonio.

Pasada la crisis ya, está Luisito en período de mejoría, atendido por el doctor Estévez.

NUEVOS ESTRAGOS

De la epidemia grippal.

Los hace la dolencia hoy en boga, en el hogar de los Casas, en aquella casa de la calle de Santa Teresa, convertido en el momento en Hospital.

Numerosos los enfermos allí.

Entre los que se cuentan los hijos del Vicepresidente del Ayuntamiento los de Laureano López, los de Rabelo, los del Director de «El Imparcial» y el Arquitecto Municipal.

No hay habitación en que no se cobije un atacado de grippe, siendo asistidos todos por el doctor Arturo Casas, que pasa visita, como en los Hospitales de cama en cama, de cuarto en cuarto.

Por la mejoría de todos hace votos el Cronista.

UN PARTY MAÑANA

En Buey-vaquita.

Lunch que organizan las Arche, Quitica, Caffie y Charlota para merendar en aquel delicioso sitio que es hoy por hoy el rendez vous de nuestra gentry.

Escogido ha sido ese día del sábado, porque como noche de luna, se prolongará la fiesta a los plateados reflejos del astro Reina de las tinieblas, que derramará sobre aquella concha del balneario de Botet su pálida y blanquísima luz.

Numerosas parejas chaperoneadas por Mrs. Arche, Mrs. Holland, Mrs Jordan y Mrs. Johson, están invitadas al party.

On dancerá:

LA ACADEMIA MIRANDA

No se cierra, no.

Quedan a su frente las señoritas Sarasua, Silvia y Josefina, la primera Profesora desde hace tiempo de aquel plantel educacional en el que sustituyó cuando sus bodas con el señor Artola, a la doctora Consuelo Miranda Maribet.

Al trasladarse a Camagüey Raúl Miranda con su familia, para abrir allí un plantel idéntico al que tenía en Matanzas, recogen su bandera y quedan con su alumnado Silvia y Josefina Sarasua.

Graduadas las dos de la Normal.

Y las dos con expediente tan brillante como honroso, pues sólo sobresalientes abonan las asignaturas de sus distintos grados.

Bajo los mismos métodos, con el mismo plan de enseñanza, y la misma estructura escolar continuarán las Sarasua en la Academia Miranda.

Triunfaron en sus empeños.

Como triunfaron Calderón y Añorga, cuando recogieron el legado de Eduardo Meireles, en el Colegio la Luz, caso idéntico al que hoy hacemos aquí resaltar.

Son discípulos que siguen las huellas del Maestro.

ELVIRA COSSIO

Linda viajera.

Pasa unos días en la residencia de los esposos Miguel Bretos y Consuelo García la blonda demoiselle, que ha interrumpido su temporada en la Playa Azul, para disfrutar de la season en Bellamar.

La señorita Cossio—gracia, gentileza—asistió en la noche del martes al Icecream-dance de Bonny Lorenzo, siendo presentada a nuestra juventud en dicha fiesta.

Se ha captado generales simpatías.

Welcome lindísima.

OPERADA

La señora de Canoura.

Por el eminente cirujano doctor Antonio J. Font Tió, fué sometida a una delicada intervención la señora Hortensia Fuentes.

Un caso delicado en extremo, pero del que la pericia, la ciencia del gran galeno triunfó una vez más, como triunfa siempre.

La señora Fuentes, es esposa de un alto empleado de la casa de Esquerré, la popular joyería de Independencia Street.

Sea enhorabuena.

LA ULTIMA NOTA

Para una despedida.

Para decir adiós a la señorita María Julia Gutiérrez, que nos abandonó ayer después de muy grata temporada en la residencia del Capitán Torrens y su esposa Carmita Lorenzo.

Regresó a la Habana María Julia, que es flor de perfume y gracia alada que diera a Cuba los Jardines Jibareños.

Una jibarita.

Que no se lamenta, porque es todo en torno de ella, grato y risueño, halagüeño y plácido.

Au revoir María Luisa.

Manolo Jarquín.

DIEZ HORAS NADA MAS
De la noche a la mañana.

A un afamado médico inglés le cabe la gloria de haber combinado una excelente fórmula para un purgante suave pero notablemente eficaz. No requiere más que diez horas para producir su efecto: literalmente, *de la noche a la mañana.*

Las Píldoras de Brandreth están compuestas de seis preciosos ingredientes vegetales, cada uno de los cuales procede de un lugar distinto. ¡Seis naciones, seis climas, seis suelos diferentes contribuyen a hacerlas el laxante perfecto!

No irritan. Obran de una manera suave. Y como ejercen su acción únicamente sobre el intestino grueso, pueden tomarse todo el tiempo necesario sin temor de que afecten la digestión. Además, no envician ni pierden su eficacia, y por lo tanto no hay que aumentar la dosis.

¡No en vano son aclamadas por millones de personas, que las han popularizado en más de 70 países!

Su acción es lenta, pero completa. Pruébelas. Déles diez horas para producir su efecto, y no volverá a usar ningún otro laxante. Las venden todas las buenas farmacias.

Se sintió otra

"EL Compuesto Vegetal de Lydia E. Pinkham ha sido una bendición para mí. Me sentía tan débil que no podía hacer las tareas ordinarias."

"Una amiga que también había sufrido de los trastornos propios de la mujer me habló de su medicina de Uds. y antes de terminar la primer botella me sentí otra."

"Ahora hago mis tareas, cuido de mis niños y me siento fuerte." Sra. Joe Reece, 846 Brighton St., Elcentro, California, E. U. A.

COMPUESTO VEGETAL DE
Lydia E. Pinkham

VARIAS CONFERENCIAS DE DIVULGACION SOBRE NUESTRA AGRICULTURA

La secretaría de Agricultura, iniciará el próximo día 15 una serie de conferencias de divulgación agrícola en la ciudad de Pinar del Río, las cuales se harán extensivas más tarde a otros Municipios de la provincia y de la Habana y Matanzas.

Con demostraciones prácticas de maquinaria agrícola e industrias rurales serán ilustradas las conferencias, así como con proyecciones cinematográficas de temas análogos, a cuyo efecto se ha organizado un equipo ambulante compuesto de un camión y una ambulancia que conducirán todos los implementos y demás aparatos.

BAJA EL PRECIO DE LOS FRUTOS

Según informó ayer a la secretaría de Agricultura la Oficina Agrícola Mercantil de New York, los precios de las piñas han bajado, principalmente la de tamaño chico, no cubriendo gastos. El del aguacate también es flojo.

MAGNESIA SARRÁ
Sabrosa-Espumante-Anti-Ácida
Inmediatamente alivia:
Jaquecas, Mareos, Acedías.
ASEGURE UN DIA FELIZ
Todas las mañanas tome una cucharada
DROGUERIA SARRÁ
LA MAYOR

Bromas y Veras

(CONOCIMIENTOS INUTILES)

Por J. ARISTIGUETA

PARACAIDAS: Con frecuencia se oye decir que un señor ha inventado un para-caidas excelente que permite descender, sin riesgo alguno, desde un globo, aeroplano etc.

Yo no niego que esos inventos sean de altura, pero lo que sí discuto es que los tales aparatos sean «para-caidas».

Los mejores «para-caidas» que se conocen, por más seguros, son los ladrillos levantados del piso, los tablones caídos en sitios obscuros, los sillones en las habitaciones sin luz etc., etc, porque no falla uno; el que tropieza, se cae.

Pero los otros, los de tirarse desde los globos, no son, no pueden ser «para-caidas» puesto que son para no caer.

Lo que pasa es que en esto no habían caído los inventores de los «para-caidas».

¿QUE ES BUENO PARA EL DOLOR DE CABEZA?: Con frecuencia le recomiendan a uno específicos «para el dolor de cabeza», con lo cuál se demuestra que la gente no anda bien de la cabeza. Hay señoras que, aparte el rizado permanente, no tienen nada en la cabeza, y pollos que si les quitan la raya del pelo, se quedan sin saber para qué tienen la cabeza: Porque sólo las personas que no usen la cabeza más que para llevar el «Montijo», o para untársela de grasa, pueden aconsejar a otra que use específicos «para el dolor de cabeza».

A tales personas debe hacérseles el mismo caso que si cantaran «Aida» con acompañamiento de güiro, como tampoco debe creerse a quienes anuncian las píldoras «X» o los sellos «Z» como lo mejor «para el dolor de cabeza», porque todo eso es lo peor.

Pues si efectivamente se busca algo bueno para el dolor de cabeza, aconsejo los procedimientos más acreditados, como casarse sin dos pesetas, leer toda clase de manifiestos y declaraciones de principios de los políticos, oír todos los «lamentos» que se cantan por radio, y en fin, hacer esas cosas que no hay quien las soporte sin perder la cabeza: Y si esto no es suficiente y definitivamente se desea algo infaliblemente bueno para el dolor de cabeza, se acude a un buen amigo para que le dé un estacazo sobre la coronilla, ¡y ya!: No falla ni uno, y siempre hay que tomar algo que sea malo para el dolor y bueno para la cabeza.

Ahora, si lo que se desea es «algo **bueno para quitar el dolor de cabeza»**, ya es otra cosa distinta: Pero si es así, debe hablarse claro, porque si no, puede ocurrir que uno pida un analgésico y le den un garrotazo. Porque la Gramática suele ser necesaria en la Terapeutica.

PARA LOS CALVOS: Creemos que es hacerle un beneficio a la Humanidad, dar a los calvos para el pelo y durante muchos años nos hemos dedicado a la tarea de inventar algo eficaz: Y al fin lo encontramos, aunque algunos amigos nos decían que lo de los calvos era algo descabellado. Pero eso de la calva se nos había puesto en la cabeza, y al fin nuestros experimentos nos salieron al pelo.

Vamos a divulgar nuestro secreto, para que la gente de poco pelo aproveche la ocasión, que también es calva: Este descubrimiento es una fortuna, y la fortuna hay que cogerla por un cabello. Lo garantiza el doctor Cepillo, que lo experimentó con toda la familia el año 40 (el 40 pelao) y desde entonces todos los Cepillos tienen pelo.

El procedimiento, para evitar la caída del pelo, es dejarlo llegar al suelo: En cuanto llegue, ya no se cae más. Es el único procedimiento conocido para evitar que el pelo se siga cayendo.

A las personas que tienen pelo en el pecho y en la espalda, les aconsejamos que no traten de quitarse, porque es sano. Además, que el pelo del cuerpo siempre hemos oído decir que es bello. Y advertimos que hay gentes con mala ortografía, que escriben «vello», no sabemos por qué.

Cualquier corredor que quiera dedicarse a vender nuestro procedimiento, si es buen corredor hará buena carrera; una carrera en pelo, aunque esto parezca tener más relación con los caballos que con los cabellos.

NOTA FINAL: Aconsejamos a los lectores que se fijen bien y conserven en la memoria cada uno de nuestros «Conocimientos inútiles»: Sería muy triste para nosotros, saber que ha habido un lector siquiera que después de leernos se ha quedado sin conocimiento.

PALACIO

EL PRESIDENTE

Desde las siete y media de la mañana hasta las dos y media de la tarde estuvo laborando ayer el señor Presidente de la República en su despacho del segundo piso de Palacio.

A primera hora se iniciaron las visitas y el recibo de los Secretarios del Despacho, así como las entrevistas políticas se sucedieron sin interrupción.

VIAJE AEREO DE BUENA VOLUNTAD

Uno de los primeros visitantes a Palacio lo fué el general Herrera, que conferenció con el Presidente, siendo acompañado del secretario de la Guerra, general Rojas, y del coronel Guerrero.

Cuando el general Herrera se retiraba nos declaró que ya se encuentra en la Secretaría de Estado la comunicación del Ejército, que será enviada al gobierno mexicano, expresando los deseos del gobierno de Cuba, de que aviadores del Ejército inicien un viaje aéreo de buena voluntad que habrá de coincidir con la fiesta conmemorativa de la independencia mexicana que se celebrará el 15 de Septiembre.

Los aviadores cubanos, que son los tenientes Rodolfo Herrera y Gustavo Alfonso y el capitán Torres Menier, quienes harán un viaje que abarcará otros países de América.

El día diez del próximo mes saldrán los intrépidos aviadores cubanos, cada uno tripulando su aparato, en marcha hacia la república hermana.

CONFERENCIAS POLITICAS

Dos importantes conferencias políticas celebró ayer en Palacio el Presidente de la República, una con el senador Agustín Cruz, tratando de los problemas políticos del momento, y otro a la que concurrieron los jefes del liberalismo en La Habana, doctor Viriato Gutiérrez, gobernador Ruiz doctor Urquiaga y el alcalde de esta ciudad, capitán Izquierdo.

En esta conferencia se trató de las proposiciones hechas por los populares para llegar a un acuerdo con los liberales en las elecciones que se aproximan.

Este acuerdo popular liberal, si llega a consolidarse será para defender los intereses de ambos partidos en La Habana.

DESPACHANDO

Durante la mañana despachaba con el señor Presidente de la República los secretarios de Justicia, Hacienda, Gobernación, así como el jefe de la Marina Nacional y también lo visitaron el senador Manuel Rivero y el joven abogado doctor Santiago Rey, Jr.

Estos dos últimos informaron al Presidente que el día 20 del actual serán las nominaciones conservadoras en las Villas y el Presidente les ratificó que habrá una absoluta imparcialidad y un respeto a la Ley tal cual han sido siempre sus deseos, para que triunfe el que mayor número de votos obtenga en las urnas.

También declaró el Presidente a esos señores que el día de las elecciones no estará autorizado ningún ciudadano a usar revólver y que las licencias de armas serán suprimidas.

LOS HIJOS DE TARAFA

Los jóvenes Miguel y Antonio Tarafa, hijos del coronel Tarafa, que acaba de fallecer en los Estados Unidos, acompañados de su cuñado, el señor Manolo Gómez Valle, visitaron ayer al Presidente de la República a quien expresaron la gratitud de los familiares todos por las atenciones que tuvo cuando el triste desenlace.

Otros visitantes a Palacio fueron Raimundo y Raulín Cabrera que dieron las gracias al señor Presidente por las consideraciones y atenciones que tuvo para con ellos cuando la muerte de su señora madre, ocurrida hace días.

LAS LEYES FISCALES

Hoy firmará el señor Presidente de la República las leyes fiscales que acaban de ser votadas por el Congreso.

LA LEY DE REFORMA ARANCELARIA

El doctor Rodríguez Ramírez, representante a la Cámara, hablándonos en Palacio sobre la Ley de Reforma Arancelaria, que será sancionada hoy por el Presidente, existe un precepto del cual es él autor, por el que se establece que el pago de las chapas de toda clase de vehículos se haga en lo adelante desde la vigencia de esa Ley, por semestres en vez de anualidades como hasta la fecha, el impuesto del transporte terrestre.

En la nueva forma de pago que se establece, el plazo primero deberá abonarse inmediatamente de promulgada la Ley o sea el 15 del actual, en que vence el primer semestre.

El Estrada Palma. El ferry Estrada Palma llegó de Key West con wagones con carga general.

Había usted de su antigua bronquitis como si fueran ustedes inseparables. Mala compañera es esa, y la SOLUCIÓN PAUTAUBERGE, amiga fiel y segura, se encargará de echarla fuera de los pulmones de usted.
L. Pautauberge, París y todas farmacias

M.E.C.D. 2016

RADIO Y ELECTRICIDAD

Por ALBERTO GIRO

TRASMISIONES PARA HOY

ESTACION C M W

1.185 Kilociclos.

7.30 a. m. DIARIO hablado
10 a m. Sección social y música clásica.
11 a. m. Nena Cuenco y su grupo.
12 m. Bagatelas Radiofónicas. Orquesta de Romeu y los Trovadores
Quevedo y Carbó
1 p. m. DIARIO hablado.
2 p. m. Septeto Nacional.
3 p. m. Sección Social.
3 p. m. Orquesta Riveiro.
4 p. m. Mosaicos C M W
4.30 p. m. Orquesta de Corman.
5 p. m. DIARIO hablado
6 p. m. Hora Roja dirigida por Tomasita Núñez.
8 p. m. Hora Múltiple: Comedia: Lagrima y Amor, por el cuadro que dirige Enriqueta Sierra. Programa músical por el barítono Paulino Rosete y el conjunto Multiple.
9.30 p. m. Hora Habanera. Orquesta Los Caciques de Ciro Llerena.
10.30 p. m. Buenas noches.

ESTACION C M C

840 Kilociclos.

10.30 a. m. Orquesta, música variada.
6 y 45 p. m. Acebal y del Campo.
8 p. m. La Orquesta Encanto.
1—Fox. Forgetting a love affair.
2—Son. Mala hierba, de A. Orefiche, pianista de la Orquesta. Cantado por Tomás Ríos.
3—Fox. One hour with your. Cantado por Gerardo Bruguera.
4—Rosa la china, de Lecuona.
5—Vals. Neath the silvery moon.
6—Fox. Round my heart.
8.30 p. m. Obertura Los Saltimbanquis, música variada.
8.45 p. m. Dúo Olga Marín e Hilda Gómez.
9 p. m. Hora Oficial (Observatorio Nacional).
9.01 p. m. Orquesta Encanto, con el siguiente programa:
1—Fox, to many tears.
2—De otros tiempos. Mosaico de Aires cubanos, arreglo del Maestro Lecuona.
3—Fox, how nice of love.
4—Recordar, arreglo especial, cantado por Tomás Ríos y Gerardo Bruguera.
5—Son, solo tú. Cantado por Tomás Ríos.
6—Fox. Lovable.
9.30 p. m. Selecciones especiales, canto y últimas melodías.
9.45 p. m. Dúo Marín-Gómez.
10 p. m. Bailables.

ESTACION C M B D

965 Kilociclos.

De 12 a 1 Fox-trots y canciones americanas.
De 1 a 2 Orquesta Andrés Laferté
De 2 a 3 Antonio García, cantante y Armando Beltrán pianista.
De 3 a 4 Nena Andrés, Carmen Buendía y Conchita de la Campa, con tangos, canciones, boleros y recitaciones.

ESTACION C M C R

1325 Kilociclos.

De 12 a 1 p m. música popular
De 5 a 6 p. m. Programa Futurista
De 6 a 7 Temas de Hollywood.
De 7 a 8 Hora Teatro Campoamor.
De 8 a 9 Hora Comercial.
De 9 a 10 concierto Majestic.
De 10 a 11 Programa a cargo de la Orquesta del Profesor Valerio Molina, adivinanzas y sorpresas.

ESTACION C M A F

680 Kilociclos

6 p. m. Bailables.
6 p. m. Canciones
7 p. m. Música para la comida
7.45 p. m. Noticiario, en inglés
8 p. m. Un poco mejor que lo mejor
8.30 p. m. De la Habana a la Puerta de Oro.
8.45 p. m. El Poeta Músical
9 p. m. Número de Organo.
9.15 p. m. Números Sinfónicos
9.30 p. m. Opera Ligera.
10 p. m. Bailables.

ESTACION C M B Z

1010 Kilociclos

A las 9 a. m. Música selecta, noticias sociales y teatrales.
A las 12 m. Hora Oficial. Estado del tiempo. Programa a cargo de la Orquesta «Frías»
A las 4 p. m. Música variada.
A las 6 p. m. Música variada.
A las 8 p. m. Programa musical por el «Coro Estrella» donde presenta la profesora Isabelita Elías sus alumnas.
A las 9 p. m. Programa músical bailable a cargo de la Orquesta de los hermanos Castro, que dirige Manolo Castro con nuevos números, canciones y boleros por Domingo Garrido, cantante y guitarrista de la orquesta Hermanos Castro.
A las 10 p. m. Programa de canciones por los cantantes Alfonso Orfila, Tirado, Tito Guizar, Juan Arvizu y José Mojica. (discos).

Librese de Catarros y de la GRIPPE

• • •

Haga gárgaras con el ANTISEPTICO LISTERINE

Mata en 15 segundos aun los microbios del tifo

JARDIN EL CLAVEL
FLORES FINAS
LAS MAS BELLAS
EL MEJOR SERVICIO
BOUQUETS DE NOVIA
CAJAS
CESTOS
RAMOS
CORONAS, SUDARIOS Y COJINES
DECORADOS ARTISTICOS
PRECIOS ECONOMICOS
TELEFONOS F0-7238. F0-7029. F0-7937. F-3587.
ARMAND y HNO.
MARIANAO.

NO MOLERA EL "CUNAGUA" EL AÑO PROXIMO

Molerá las cuotas de ambos el central Jaronú. La medida de la América Sugar produce miseria

La American Sugar Refining, propietaria de los centrales Cunagua y Jaronú, situados en la provincia de Camagüey, ha resuelto, además de mantener paralizados todos los trabajos que se acostumbran realizar en esos ingenios durante el «tiempo muerto», lo que dispuso a raíz de terminar la zafra de este año los mismos, que en la próxima zafra no muela el central Cunagua. Esta determinación se debe a que la American Sugar Refining da por segura la ampliación de la vigencia del «pool» azucarero de 700.000 toneladas hasta el 30 de junio de 1933. Esa ampliación representará, naturalmente una restricción adicional de la próxima zafra y una reducción apreciable en la cantidad de caña que se autorizará moler a cada ingenio. El central Jaronú moleró, permitiéndole su capacidad de producción, las cuotas de ambos centrales.

Con la referida determinación quedarán sin trabajo unos tres mil obreros.

Los hoteleros se reunieron para tomar acuerdos

Trataron sobre los «Hoteles Flotantes» que tantos daños ha causado a nuestros comerciantes

Los hoteleros, restauranrs y otros elementos interesados en el turismo fueron reunidos por el presidente de la Asociación de Hoteleros, doctor J. Pérez Benitoa, en asamblea magna, anoche para tomar acuerdo con relación al problema de los Hoteles Flotantes que tanto perjuicio está causando a todo el país.

El doctor Pérez Benitoa informó a la asamblea de las gestiones realizadas acerca de la Compañía de Vapores para lograr una inteligencia en beneficio de ambos intereses.

Se acordó convocar para el día 25 a una asamblea magna que tendrá un gran éxito dado que dicha asamblea cuenta con el calor de todo el comercio e industrias de Cuba.

Las peticiones que han hecho los hoteleros y comerciantes a las Compañías son justas y equitativas por lo que no dudamos que este grave problema tendrá una solución conveniente sin que los poderes públicos tengan que tomar medidas que podrían no ser del agrado de las compañías.

Nos informa el doctor Pérez Benitoa que la industria hotelera representa una de las principales industrias de Cuba dado que de acuerdo con una estadística por él recopilada existen invertidos 32 millones de pesos en hoteles de Cuba. También se hizo una lista de los hoteles que se han cerrado en La Habana, comentándose por todos desfavorablemente la política naviera que ha provocado el cierre de infinidad de hoteles y un gran perjuicio para el comercio.

El acuerdo tomado es, en definitiva, realizar una acción enérgica contra los barcos excursionistas.

La cofradía de Sta. Teresita prepara su gran fiesta anual

El tercero de los nueve lunes del Niño Jesús de Praga tendrá lugar el día 15 de los corrientes

La Cofradía de Santa Teresita del Niño Jesús celebró el día 8 del actual el Segundo de los Nueve Lunes que a la Santita dedica, en preparación a su fiesta anual.

A las nueve de la mañana, ofició de Preste en la misa cantada el Padre Justo del Niño Jesús, C. D.

Predicó el Padre José María, Subprior de los Padres Carmelitas de la Habana.

Versó su sermón sobre la total entrega a Dios de nuestro corazón, como lo efectuó Santa Teresita, la cual en cuantas cosas amaba su corazón las dirigía a alabar al Señor.

Pero no solamente amaba al Señor en la paz y la prosperidad, sino muy especialmente en la tribulación y el dolor, conformándose en todo con la santísima voluntad de Dios, el cual como padre bondadosísimo nada malo podía enviarle, antes bien todo a su mayor gloria y a la salvación eterna de su alma. Y así es en efecto, pues el dolor se troquela en la gloria eterna en una corona de refulgentes diamante, que eternamente brillarán en nuestras frentes.

Después de terminado el bellísimo y conmovedor sermón, dirigió el piadoso ejercicio de los Lunes de Santa Teresita y la procesión de la Santita, la cual recorrió las naves del templo carmelitano.

Presidieron el director R. P. Fray José Vicente de Santa Teresa, prior y párroco del Carmen; la presidenta señora María Teresa Ripoll de Calles y la camarera señorita Nena Calles y Ripoll.

El coro de la señora Carmelina Díaz de Ordieres, bajo la dirección del maestro señor Jaime Ponsoda, interpretaron la misa de Guzmán, «O Salutaris», de Sarracán y al final Himno a Santa Teresita del Padre Ricardo, C. D.

La asistencia de fieles, numerosísima, recibiendo las felicitaciones del Padre José María.

Muy merecidas, pues asiste en extraordinario número, llenando el amplio templo de la Calzada de Infanta.

Se terminaron estos devotísimos cultos con la veneración de la reliquia de Santa Teresita.

El Tercer Lunes, se efectuará el día 15.

CMW LA VOZ DE LAS ANTILLAS
1,185 kilociclos
HOY
A las 9.30 P. M.
HORA HABANERA:- Programa musical por la Orquesta Los Caciques que dirige Ciro Llerena. Direccion de las Hermanas Marina.

PURGANTE LE ROY
Vendrá desde hoy en dos tamaños
El frasco entero tan conocido y además un nuevo 1/2 frasco
E. PAPILLAUD Farm. 1re cl. 51, rue de Seine PARIS
FOLLETOS APARTADO 137 HABANA
PURGANTE LE ROY

Crónica Habanera

EN SUS DIAS

Señora Clara Marchena de Maduro

SANTO DE HOY: SANTA CLARA DE ASIS

Saludamos en sus días a la señora Clara Rivero de Suárez y su hija Clarita Suárez Rivero, esposa del joven Salvador Guastella y Heydrich

A las señoras Clara Valle viuda de Fernández, Clara San Pedro viuda de Aspuru, Clara Gómez viuda de Chaple.

Una ausente, la condesa de Macuriges.

Cyara Marchena, distinguida esposa del señor David Maduro.

Clarita Yáñiz, esposa del señor Sergio Carbó, conocido periodista.

Clara Luisa Díaz, esposa del doctor Ernesto Angulo, secretario del Unión Club.

Clara Carrera de Mendieta, Clarita Varela Zequeira de Suárez, Clara Isabel Hidalgo Gato de Flores, Clarisa Cuervo de Valdespino.

La joven y bella señora Clara Sampedro de Barraqué.

Clara del Campo viuda de Arenas, Clarita Rubio de González Garay, Clara Owens de del Monte, Clara Castellanos de Sánchez.

Clarita Romero de Nicola, profesora de guitarra de la Sociedad Pro Arte Musical.

Clarita Ponce de Vildósola, Clara Domínguez de Linares, Clarita Serra de Freyre, Clarita Azcuy viuda de Fuentes y su hija la señorita Clarisa Fuentes.

Clara M. Aces de Menéndez, Clara Casas de Casanova, Clara Sánchez de Ball Llovera, Clara Ginerés de Cruz.

Clara Ramos de Cueto, Clara Salazar de Muller, Clara Martínez de Arazona, Clara Orozco de Martínez, Clara Domínguez de Reyes, Clarita Trelles de Trelles Boissier.

Clara Luz del Castillo viuda de Ferrer y su hija Clara Luz Ferrer del Castillo.

Clarita de Heymann, Clara Vidal de Corratgé, Clara Luz Vilaró de Illás, Clara Luz Marín de Sánchez.

Clara Fernández Falcón, cuyo matrimonio con el doctor Felipe Odoardo se verificó recientemente.

Entre las señoritas, saludamos a: Clarita Fernández Travieso, Clara Bretón, Clara Elena Fernández, Clara Aurora Plasencia.

Gladys Clara Díaz y Vidaurreta, Clarita Calvo, Clara Carrillo, Clara Céspedes.

La culta señorita Clarita Porset, compañera del periodismo y conocida artista decoradora de interiores.

Clarita Beltrand Toledo, Clara Rocompañera, redactora de la Sección de «Música y Músicos, del DIARIO.

Clarita Yáñiz, Clara Conde, Clara Ibáñez, Clara López.

Clara Sánchez Ferrer, Clara Chaple, Clara Santos, Clarita Alvarez Pulido.

Clarita Beltrand Toledo Clara Rodríguez, Clarita Garrido Jiménez, compañera que presta sus servicios en la administración del DIARIO.

LA BODA DE ESTA NOCHE

A las nueve y media de la noche de hoy se celebrará en la Iglesia de Nuestra Señora de la Caridad la boda de la señorita Margot Cruz y Valdés con el joven Eduardo Portela Rojas.

Una corte de honor formada por seis bellas señoritas acompañará a la novia hasta el altar.

El templo lucirá espléndidamente decorado.

Mañana reseñaremos el acto.

VIAJEROS DISTINGUIDOS

El Coronel José Eliseo Cartaya, Presidente de la compañía de cemento «El Morro», acompañado de su esposa embarcó anteayer por la noche, en viaje directo hacia New York.

Una pareja de recién casados, el joven Representante Emilito Núñez Portuondo y Tanita García Angulo, salieron también el miércoles hacia Miami.

El próximo lunes a bordo del trasatlántico «Habana» saldrá rumbo a Europa el conocido artista de la moda Ismael Bernabeu.

Bernabeu pasará en Biarritz parte del mes de septiembre, época en que se encuentra en su apogeo la elegante temporada; después seguirá viaje a París, donde permanecerá en contacto con los grandes modistos, regresando a la Habana con las nuevas orientaciones y tendencias de la moda para el invierno.

NOTA DE DUELO

El señor José Cadenas y Castañer ha fallecido ayer en su residencia del Vedado, debiendo verificarse su entierro en la mañana de hoy.

El señor Cadenas, miembro distinguido de la sociedad habanera y camagüeyana, es padre del señor Pepe Cadenas, Vicepresidente del «Yacht Club»; del capitán Julio Cadenas, oficial retirado del Ejército Nacional; del oficial de la Marina Nacional, Felipe Cadenas; de Leopoldo, Antonio, Alvaro y Enrique Cadenas.

Enviamos a sus hijos y a sus familiares todos, nuestro sincero pésame.

ERNESTO P. SMITH

El conocido empresario y manager de «Campoamor», Ernesto P. Smith, se ha hecho cargo también de la empresa del Teatro «Encanto».

El señor Smith, cuya reconocida competencia en los negocios de esta índole va unida a sus cualidades de caballerosidad, amabilidad y simpatía, ha sido muy felicitado con tal motivo.

En su honor será ofrecido la noche del próximo domingo a las ocho un homenaje en forma de trasmisión extraordinaria por radio. La estación CMX de la Casa Lavín, que es la que ofrece la audición ha combinado un programa en el que toman parte Roberto Rey, la señorita Raquel Domínguez, el maestro Santos Menéndez, el compositor Sánchez de León, la profesora Ernestina Lecuona, la recitadora y soprano Esther Rojas, el conocido cantante Mariano Meléndez, con la profesora señorita Badía y el dúo «Brower».

Este valioso elemento testimoniará al activo manager su admiración y aprecio lanzando al aire, para deleite de todos los radiofans, lo más selecto de su repertorio.

LA NOCHE DE LOS NOVIOS

Con el título de «La Noche de los novios» se efectuará el sábado veinte del mes en curso una espléndida fiesta en el Hotel «Loma de Cojímar»

Esta fiesta ha sido organizada en honor de las parejas de recien casados que han pasado su luna de miel en el delicioso lugar.

Los bailables estarán a cargo de la orquesta «Los Piratas de Maya» y del sexteto «New Orleans».

(Continúa en la Página SIETE)

ANTINA
LIQUIDO MATA-MOSQUITOS
PÍDALO EN LAS BODEGAS O AL TEL-X-3127

Un poquito de SUERTE y ya está usted en posesión de un premio!

El domingo y por la lista de La Lotería Nacional se amortizarán los premios que le ofrece LA CASA GRANDE.

1º. Un cheque de $300
2º. Un refrigerador COPELAND de $150
o su equivalente en mercancías.
3º. Un radio CROSLEY de $100
o su equivalente en mercancías.
10 Premios de Medio Billete cada uno de La Lotería Nacional.

HOY y MAÑANA

Últimos dos días para cambiar sus vales de compras por los Bonos Numerados de la suerte.

Sea inteligente: compre donde le cobran menos y le dan más.

la Casa Grande

LABORA EL COMITE DE PROPAGANDA DE LAS «DAMAS CATOLICAS»

El Comité de propaganda de la Asociación de Católicas Cubanas, nos envía una nota significando que, al reanudar sus labores, hace un llamamiento cariñoso a sus asociadas para facilitar la pronta inauguración de la Bolsa del Trabajo, aportando cada socia los datos necesarios para la clasificación de las mismas, ya acudiendo al Sanatorio, ya mandando una postal que indique la profesión o habilidad personal, para fines de cooperación mutualista y apoyo a la mujer.

El DIARIO Hablado
Se trasmite todos los días

MONTE 180 TEL: A-3606
La Casa Grande

LAS PRIMAS SOBRE LOS PRESTAMOS DE VALORES

NUEVA YORK, agosto 11. Luis Mendoza y Cía.—El Comité de Arreglos de la Bolsa de Nueva York ha dispuesto que, a partir del 15 de agosto, las primas sobre los préstamos de valores se estipulen en dólares por 100 acciones, en lugar de hacerse por fracciones o múltiplos del 1 por ciento.

FUGA DE UN PENADO

El penado Alfonso García Morales, de veintisiete años de edad y vecino de Colón, 52, que cumplía condena en la Cárcel de la Habana, logró evadirse ayer de la Décima Estación, donde se encontraba realizando unos trabajos en unión de otros reclusos y en cuyo lugar se encontraba bajo la vigilancia de los escoltas de dicho penal.

Proteja usted sus Encías

a la vez que da blancura a sus dientes—con Ipana

EN esta época en que tanto prevalecen los serios achaques gingivales, no se puede cuidar la dentadura si se descuidan las encías.

En la actualidad, las encías se debilitan y aflojan por causa de lo suave de los alimentos que comemos. Si mascásemos carne semicruda o royésemos huesos—como nuestros antepasados trogloditas — el ejercicio natural mantendría sanas, firmes y vigorosas las encías. Y no sobrevendría el "cepillo rojo",★ amenaza de la dentadura.

Hay que hacer por nuestras encías lo que la comida no hace: ejercitarlas y estimularlas con Ipana y masaje.

Dos veces al día, lávense bien los dientes con Ipana. Luego, póngase un poquito de Ipana en el dedo y frótense con él las encías perezosas y aflojadas. El masaje despierta la actividad de los tejidos gingivales y la circulación de la sangre en ellos. Ipana es ideal para ese masaje porque contiene ziratol, usado por muchos dentistas para estimular las encías y devolverles la salud. Dé lustre y brillo deslumbrador a sus dientes y combata el "cepillo rojo"★. Comience a usar Ipana hoy.

UN BUEN DENTIFRICO, COMO UN BUEN DENTISTA, NO ES LUJO, SINO PROTECCIÓN

2I-6

El "Cepillo Rojo"★

El "cepillo rojo" significa que las encías sangran fácilmente y lo tiñen de encarnado cuando se lava uno los dientes. La naturaleza se sirve de esa advertencia para señalar el peligro de que sobrevengan, por demasiado tiernas las encías, gingivitis, mal de Vincent y hasta piorrea. El "cepillo rojo" significa que su dentadura necesita Ipana y masaje, ahora mismo, antes de que sea demasiado tarde.

M.E.C.D. 2016

ESCENARIO Y PANTALLA

CAMPOAMOR: «EL ABOGADO DEFENSOR»

EL exceso de celo suele engendrar males peores que la misma omisión negligente. En lo público el exceso de celo produce ese tipo de funcionario-inquisidor que siente la sádica voluptuosidad de urdir intrigas delictuosas para pedir o aplicar la máxima pena a la víctima en turno.

En los Estados Unidos la clase puritana fomenta el exceso de celo. Un fiscal de distrito necesita mostrarse un Torquemada en el ejercicio de sus funciones, so pena de que las «gentes de orden» lo denuncien como negligente o venal Por otra parte, persiguiendo el vicio con saña inexorable—y a menudo hipócrita—y mandando hombres a la silla eléctrica, puede un fiscal de distrito, si tiene aspiraciones políticas, asegurarse los sufragios unánimes de esas «gentes de orden.»

El protagonista de la película estrenada ayer en el «Campoamor» es un «attorney at law». En el fondo es un hombre recto y generoso; pero en la práctica de su oficio padece de ese prurito inquisitorial de que es tan difícil librarse cuando se ejercen funciones fiscalizadoras. En los comienzos del «film» le vemos remitir a la silla eléctrica a un acusado contra el cual acumuló las pruebas más refinadas y en cuya acusación hizo gala de la dialéctica más convincente. Días después se prueba la inocencia del ajusticiado, porque el verdadero autor del delito confiesa su crimen. La prensa de la localidad comenta el hecho y lo atribuye a las ambiciones políticas del fiscal. Este resigna el cargo y se promete purgar su culpa consagrándose exclusivamente a la defensa de los que «han hambre y sed de justicia.» He aquí, pues, al fiscal recalcitrante convertido en abogado defensor de los menesterosos.

Una intriga de mujer despechada pone al ex fiscal Burton en el trance sarcástico de tener que defenderse a sí mismo nada menos que de una acusación de asesinato. Se trata, además, de una defensa «con pie forzado», pues Burton necesita, a su vez, ocultar al verdadero autor del crimen, el joven Wallace, hijo de aquel inocente a quien llevó al patíbulo, y cuya protección ha asumido para compensar de algún modo su falta. Por lo interesante de la trama y la labor excelente de Edmund Lowe en el papel de Burton, se puede pasar por alto la forma excesiva y pintoresca como se desenvuelve el juicio oral. En las películas norteamericanas se observa, por lo general, una tendencia pueril a hacer de los actos judiciales ridículos palenques donde el fiscal y la defensa se disputan desaforadamente las pruebas, con una inconsciencia lamentable de la seriedad del suceso y con una falta absoluta de respeto hacia la investidura del funcionario que preside el acto. En esta película el alarde llega hasta el extremo de que el abogado defensor «noquea» a uno de los testigos para arrancarle de un dedo la sortija misteriosa que ha de hacer recaer toda la responsabilidad del homicidio sobre un pícaro de oficio que había sido, por mucho tiempo, su pesadilla.

Aun con estos y otros reparos, la película resulta entretenida. Además Edmund Lowe incorpora acertadamente el papel de William Burton, tipo de hombre enérgico y sereno, muy dueño de sí mismo, seguro de su fuerzas y posibilidades, atractivo para las mujeres, temible para los hombres; una vigorosa y simpática personalidad, en suma.

Evelyn Brent y Constance Cummings, dos bellezas de signo—y signo—opuesto intervienen también en la interpretación de esta película.

Francisco ICHASO

GACETILLAS

NEPTUNO.—Remordimiento.

La notable producción Paramount dirigida por el mago Ernest Dubitsch «Remordimiento» que interpretan maravillosamente Lionel Barrymore Nancy Carroll y Phillips Holmes se estrena hoy en Neptuno cubriendo la matinée contínua de 2 a 7 y media completándose el programa con «La Hija del Dragón» por Sessue Hayakawa y Ana May Wong, revista Paramount y cartón comedia (Remordimiento se exhibe a las 2 y media y 5 y media). Luneta 20 centavos toda la matinée.

Por la noche a las ocho, revista y comedia, a las 8 y media «La Hija del Dragón» y a las 9 y 45 p.m. «Remordimiento». Luneta 20 centavos hasta las 9 p. m. y 30 centavos después.

El domingo gran matinée de 1 a 5 p. m. con Tres Películas. La semana próxima Ex Señora Ruth Chatterton.

REGINA.—Maridos errantes.

Paramount Film, cubre el programa de hoy en el teatro Regina. Ojos y Oidos del mundo Noticiero sonoro, comedia en dos partes, cartón sincronizado, estreno de «Maridos Errantes», por Olive Brock, Charlie Ruggles y Juliette Compten; y «Los Rompe Cabezas» por Max Brothers.

Precios 10 centavos damas y niños hasta las 7.30 y 20 los mayores después de esa hora. Tertulia 10 centavis.

Mañana Metro Goldwyn Mayer presentan una de las más grandes películas filmadas en español.

«El Proceso de Mary Dugan» filmada por la eminente trágica María Ladrón de Guevara, con Ramón Pereda y José Crespo.

Además se exhibe «Las Mujeres son siempre mujeres» por Greta Garbo y Nila Asther.

RIVIERA.—Emma y La Bestia de la ciudad.

En las tandas de las 5.15 y 9.45 se exhibe por última vez la gran producción Metro por Marie Dressler «Emma» revista y variedad. A las 8.15 «La Bestia de la Ciudad» por Walter Huston.

Mañana sábado y el domingo a las 5 15 y 9.45 «Así de Grande», por Bárbara Stanwyck. A las 8.15 «La Maldita» por Sally O-Neil.

En la matinée del domingo «Así de Grande» «La Maldita» «Romance Agreste» por George O-Brien, Revista y comedia.

RIALTO.—Maridos errantes.

«Maridos Errantes» cine-romance sonoro, de Paramount Film con Olive Brock, Charlie Ruggles y Juliette Compton es el bello estreno que hoy ofrece el teatro Rialto.

Se completa el programa con la humorada «Los Rompe Cabezas», estravagante película sonora con los famosos excéntricos Max Brothers. Además una comedia, un cartón y un Noticiero.

Precios 20 centavos luneta y preferencia a cualquier hora.

OLIMPIC—Médico y amante.

En tandas de 5 y 15 y 9 y 30 Médico y Amante por Ronald Colman. En tandas de 8 y 15 El Palmista por Eddie Cantor, precios 15 centavos antes de las 9. Después 20 centavos. Mañana regio programa.

CUBA.—La oculta providencia.

A las cuatro por la tarde y ocho y cuarto, en función corrida, a precios popularísimos, en beneficio de su público femenino la film de la First National por George Arliss y Bette Davis titulada «La Oculta Providencia», precedida de la producción por Douglas Fairbanks, Glenda Farell, E. G. Robinson y Sidney Blackmer, titulada El pequeño César, una revista Metrotone, una variedad sincronizada y un divertido cartón comedia. Por la tarde caballeros 10 por la noche 15, pagando las damas el precio mínimo de día popularísimo del Cuba.

LIRA.—Hay mujeres así.

En matinée y noche Hay Mujeres Así por Ann Dvorak. Caballero por un Día, por Douglas Fairbanks, un cartón y una variedad, precios 10 centavos luneta. Mañana Mi Ultimo Amor.

ACTUALIDADES.—Luces de Buenos Aires.

En matinée y noche Luces de Buenos Aires por Carlos Gardel, Un Caballero de Compañía por William Powell, una variedad sonora, precios 10 centavos luneta y 5 centavos tertulia. Mañana Mi Ultimo Amor.

MAXIM: «Prestigio»

Presenta hoy en su turno de las 8.30 un soberbio programa. El estreno de la grandiosa producción titulada PRESTIGIO, interpretada principalmente por Ann Harding; se estrena también la superproducción LA LEY NO ESCRITA, cuyos intérpretes principales son Joe Mac Crea y Constance Bennett; así como una comedia titulada LA LEYENDA DEL OESTE por Antonio Moreno. Precios: Mayores 10 y niños 5 centavos. (Bruzón y Ayesterán).

Cartel del día

POR LOS TEATROS

MARTI.—8.45 Mary tiene un hijo. Segunda: La Habana que vuelve (estreno).

ALHAMBRA.—Primera tanda: El galleguito. Segunda: El placer de sufrir (estreno y Tercera: La huelga de médicos.

POR LOS CINES

CAMPOAMOR.—A todas horas: El abogado defensor, con Edmund Lowe y Evelyn Brent y comedias.

NEPTUNO.—Matinée y noche: Remordimiento y La hija del dragón.

NACIONAL.—A todas horas. Ten Cents Películas y variedades, por el gallego Mendoza, Eddie López, la Novoa, Elba del Villar, etc.

ENCANTO.—A todas horas: La sinfonía de los 6 millones (estreno), con Irene Dunne y Ricardo Cortez, y comedias.

RIALTO.—A todas horas: Maridos errantes y Los rompecabezas.

RIVIERA.—Emma y La bestia de la ciudad.

REGINA.—Maridos errantes y Los rompe cabezas.

OLIMPIC.—Médico y amante.

INGLATERRA.—El triunfo de Chang y el Martirio de una madre.

IMPERIO—Su noche de bodas y El príncipe gondolero.

WILSON.—El triunfo de Chang y comedias.

VERDUN.—Hay mujeres así, y comedias.

LIRA.—Hay mujeres así.

ACTUALIDADES.—Luces de Buenos Aires.

LARA.—La ley del harem y Malvada.

MODERNO.—El fraude o La marca del fuego y comedias.

UNIVERSAL.—Así aman los ricos y Demasiado héroe.

VIOLETA.—El carnet amarillo, Cuando una princesa ama y la pareja de baile Barranco.

CUBA.—El pequeño César y La oculta providencia.

MONTE CARLO.—El escuadrón perdido y Juraban olvidarla.

ROJO.—Las luces de Buenos Aires y El compás de la hora.

FLORENCIA.—Las luces de Buenos Aires y comedias.

LINDBERGH.—Ingagi y Mujeres enamoradas.

MENDOZA.—El corsario y Vaya una viuda.

GLORIA.—¡Sálvalo, Bombero!», «Alias el Doctor» y comedias.

TOSCA.—Hoy, a las 5 y 15 y 8 y 30: «Redes Pasionales», por Mae Clarke. «Hombres en mi vida», hablada en español.

STRAND.—5.15 y 8.30: El escuadrón perdido; Madame Julie; cintas cómicas.

Estado del Tiempo

Nota del mediodía del jueves:

Hay presiones ligeramente bajas en el Mar Caribe con buen tiempo excepto algunos nublados y lluvias en extremo Noroeste. En el Golfo de México y en el Atlántico al Sur de las Bermudas, el tiempo es bueno y las presiones sobre la normal. Ha llovido anoche mucho en el extremo occidental de la Isla, desbordándose el río Cuyaguateje.

Pronóstico para el viernes:

En general buen tiempo excepto variable en porción occidental. Vientos flojos a moderados variables y del Este al Sur moderados a frescos en porción occidental.

DETRAS DE LA PANTALLA

(Por Harrison CARROLL)

Hollywood, Cal., agosto 11.

EL GRAN espectáculo deportivo en Los Angeles con motivo de las olimpiadas, ha sembrado el desórden en los Studios todos de Hollywood. Eso ha dicho, en aclaraciones suministradas a un repórter de Chicago, Mr. Ralph O-Bourke, inspector técnico de La Universal. Y es que, cuando la familia Fairbanks con Mary Pickford, Menjou, Lowell Sherman, etc., salieron para Los Angeles, se vieron precisados los otros a seguir la caravana, ya que el prejuicio sigue imperando y hay que seguir la caravana, ya que el prejuicio sigue imperando y hay que seguir al pie de la letra el imperativo categórico de lo que se supone que sea «chic», aunque al diez por ciento de los curiosos no le agrade el deporte.

Robert Montgomery

Pero según las últimas noticias, la Metro Goldwyn Mayer comenzará mañana las primeras escenas de una de las películas que hay en cartera, sin que se sepa precisamente cuál. Se asegura que Robert Montgomery entrará en acción con Tallulah Banhead en la película titulada «The Tinsel Girl». Miss Bankhead, una de las estrellas de la Paramount que mejor contrato tiene, es además solicitada por otras compañías, aunque esto se dice como un comentario más que están dentro de la «reclame»...

Robert Montgomery es joven y posee talento suficiente para asimilarse los argumentos y también para aclimatarse con los fenómenos de Hollywood que se suceden con harta frecuencia, sobre todo, cuando a un director se le mete por el ojo derecho la tesis de una historieta y que luego el público reniega.

Montgomery es un señor que sabe adaptarse a todas las situaciones...

* * *

Cuando las «estrellas» llegaron a sus respectivos palcos en el gran Stadium donde tienen lugar los juegos Olímpicos, ya se apilaban en la barandilla centenares de programas pertenecientes a los atletas y con objeto de obtener el autógrafo de los artistas. Harold Lloyd, Gary Cooper, Norma Shearer, Douglas Fairbanks Joe E. Brown y otros, se entretuvieron parte de la fiesta en firmar cientos de prospectos.

En Hollywood continúa el plan de festejos a los atletas extranjeros. Esta semana le toca a Mr. Fairbanks y con tal plausible motivo les exhibirá su última cinta «Mr. Robinson Crousce». Ellos serán los primeros en ver tan excelente producción.

Tom Mix se ha encargado de divertir a los componentes del club de nadadores de Australia.

Larry Hart se llevó unos cuantos a su casa de Beverly Hills y allí les dió un «lunch» a base de vegetales, ya que son muy poco los jóvenes de la olimpiada que ingieren carne en sus colaciones diarias.

* * *

CHARLAS DEL BOULEVARD

Hollywood ha recibido una intensa conmoción con la noticia de la muerte reciente de James Quirk, conocido director de fotodramas. Jim era un hombre respetado y muy querido por la gente del celuloide para los que escribió algunas obras de intenso dramatismo.

* * *

Todo Cinelandia, desde el más modesto lugar, hasta el mayor en cuanto a linaje y confort, hacen llegar un mensaje de adhesiva simpática a su viuda, May Allison.

* * *

Probablemente verá Broadway en la próxima temporada la nueva obra de Martin Flavin «Amaco». Se trata de un episodio dramátco escrito en derrador de la época de la maquinaria en Estados Unidos. No existe en toda la film personaje femenino alguno y tampoco se menciona.

* * *

La vida nocturna continúa en todo su esplendor. Claire Winsor, que nada tiene que ver con las Alegres Comadres, se hallaba la otra noche en Frolies-Garden con Joan Marsh y Sir Harold Bowden, (Jefe de la Olimpiada británica) y su hijo...

Jeanette Loff

* * *

Saw Harry Langdon bailaba con una linda recién llegada a Hollywood, Doris Andrese de quien se dice que será la dama de compañía en sus próximas cintas. Jeanette Loff estaba con Ena Gregory. Ina Claire se presentó a la media noche.

—Es muy agradable y delicioso—dijo—, con estas noches de tanto calor, bailar bajo las estrellas.

* * *

¿NO SABIA USTED

Que Helen Hayes fué una actriz niña cuando actuaba en películas con John Bunny, Maurice Costello y Florence Turner?

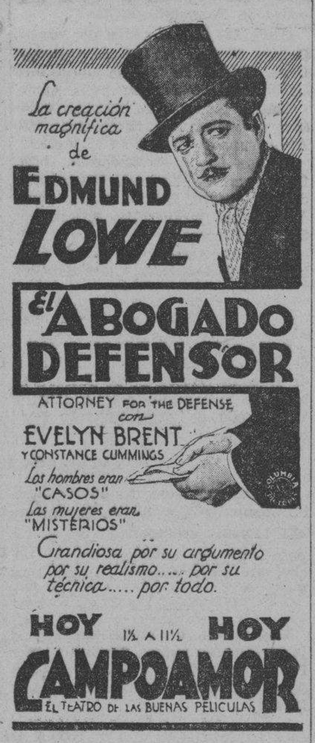

Programa del Concierto

Que ofrecerá la Banda de Música del Estado Mayor del Ejército, en el Malecón, el domingo 14 de agosto de 1932, trasmitido por la Estación C M C de la Cuban Telephone Company.

A las 8 p. m.

1. Marcha Militar «Banda de música del Estado Mayor, F. Rojas.
2. Obertura «La Gazza Ladra», G. Rossini.
3. «Marcha Indiana», J. Sellenick.
4. Selección de la zarzuela «La Parranda», F. Alonso.
5. Suite de Concierto «L-Arlessienne» (4 números) G. Bizet.
   No. 1. Preludio.
   No. 2. Minuetto.
   No. 3. Adagietto.
   No. 4 Le Carillon.
6. Tanda de Vals «Lluvia de Diamantes», E. Waldteufel.
7. Danzón «Muchachito, Llora», F. Rojas.
8. Himno Nacional Cubano, P. Figueredo.

José Molina Torres, M. M.
Capitán, Músico, Jefe y Director.

Temperaturas

Durante las últimas veinticuatro horas se han registrado en la Habana las siguientes temperaturas en centígrados:

Máxima: 29.8.
Mínima: 22.2.
Media: 26.0.

Observatorio Nacional.

Música y Músicos

Organizada con todos los entusiasmos y la cooperación de los artistas más aplaudidos del momento actual, la «Fiesta del Show», que las pianistas Carmelina Delfín y Sarita Jústiz ofrecerán el próximo sábado en la Comedia, promete ser un éxito.

Combinados los números del programa con gusto y acierto, se dividirá en tres partes, que serán comentadas con su elocuente verbo por el doctor Gaspar Betancourt: «Momento musical»—«Ritmos de Cuba» y «Evocación», son los títulos que ya anuncian la composición atractiva del espectáculo.

Ahora, los nombres de los artistas que ayudarán a las protagonistas en tarea tan simpática, dicen el resto, en cuanto a la calidad de la interpretación: María Cervantes, Luisa M. Morales, Tomasita Núñez, Dora O-Siel, Sol Fernan Flor, la orquesta Le Batard y el grupo Espadero dirigido por el profesor Rodríguez Rivero.

ELIA DOBAL, TRIUNFADORA

Terminaron en la tarde del miércoles los ejercicios en el Concurso de Canto organizado por la dirección de la orquesta Filarmónica para escoger la mejor cantante presentada en ellos y ofrecerle la oportunidad de cantar como solista en el concierto que esta orquesta ofrece el último domingo de mes.

Siete fueron las concursantes y el tribunal formado por Angela de la Torre de Damborenea, Dolores Guiral, Guillermo Tomás, Isidoro Corzo y Severo Muguerza, tuvo a bien otorgar el triunfo a la señorita Elia Dobal por sus cualidades vocales y la bondad de la escuela de canto que posee. La decisión fué sancionada por el público, que rindió a la elegida un prolongado y sonoro aplauso de aprobación y felicitación.

La señorita Dobal es discípula del distinguido maestro Arturo Bovi, en la academia que la profesora Asunción Arias dirige en Jesús del Monte, por quien fué acompañada en el aria de Cherubino de «Las Bodas de Fígaro», de Mozart, un aria de Zanella, otra de Turina y la canción clásica «Star vicino» de S. Rosa. Nuestra felicitación a la victoriosa y a su profesor, el señor Bovi.

A propósito debemos anunciar que el próximo lunes, 15, se celebrará un atractivo concierto en los salones de la Filarmónica Italiana en el Vedado con motivo de terminar el curso y para celebrar el santo de la querida directora Tina F. de Bovi.

A las cinco y media.

SINTONICE LA ESTACION CMW
El DIARIO Hablado
Se trasmite todos los días
A las 7.30 a. m., 1 p. m. y 6 p. m.

SOLUCIONADA LA HUELGA DE DESPALILLADORAS EN ROMEO Y JULIETA; AYER

El gremio en junta general aprobó trabajar a los precios del campo, haciendo igual concesión a los fabricantes que traigan a La Habana sus fábricas. Distintas mociones fueron aprobadas

Anoche celebró Junta General el Gremio de Despalilladoras de la Habana, en los salones de la Sociedad de Torcedores, bajo la presidencia de la señora Cándida Mesa. Dada lectura a la convocatoria y al permiso concedido por el Comandante Militar, para celebrar la junta, la compañera Tesorera, dió a conocer el motivo de la Junta, informando ligeramente, de los pormenores del conflicto, la terminación del mismo por parte de los torcedores, con las cuales siempre estuvieron las despalilladoras solidarizadas; y de haber sido llamadas por la representación de «Romeo y Julieta» con la cual va los torcedores estaban de acuerdo en ir a trabajar, pues necesitaban que los trabajos del taller de despalillado comenzaran lo antes posible, para preparar material, pues mientras no tuvieran éste preparado no podrían comenzar los tabaqueros.

LA ENTREVISTA

Informó que la comisión del Ejecutivo había sido recibida por los representantes de la citada firma manifestando aquéllos que habían tenido que hacer gastos para trasladarse al campo, a pesar de que no querían dar este paso, pero en vista de no haber llegado los torcedores de la Habana a una solución, habían tenido que hacerlo, y ahora, tenían al dar trabajo, que hacerlo en las condiciones del campo. Las obreras les manifestaron que como ellas no habían celebrado Junta general, tenían que convocarla para que fuera ésta la que resolviera, a cuyo fin habían quedado en contestar hoy viernes, por la mañana.

UNA MOCION

Concedida la palabra por la presidencia, se dió lectura a una moción presentada por la compañera Carmen Medina, que contenía tres puntos:

Primero: Dar por terminado el conflicto en lo concerniente a la fábrica «Romeo y Julieta».

Segundo: Entrar en cada taller organizadamente, reconociendo el Gremio, por entender que es de suma trascendencia mantener la moral que representa la organización.

Tercero: Ir dando por terminada la huelga en aquellas casas que vinieran del campo a los precios que rigen en el mismo como se había convenido con la fábrica mencionada, por lo cual la huelga irá terminando escalonadamente.

La moción fué aprobada por unanimidad, sin que nadie pidiera la palabra en contra, y a favor de ella, habló breves palabras la autora de la misma.

OTRA MOCION

Presentó una moción la compañera Natalia Pérez, proponiendo que no se admitieran a trabajar en los talleres a las compañeras que hubieran ido a ocupar barriles al campo, lo mismo al principio de romper la huelga que en estos últimos días, pues ninguna de ellas ignoraba que el Gremio mientras no lo autorizara como lo hacía ahora en Junta General, estaba en huelga en aquellas casas que no hubieran concertado convenio con el Gremio, como lo hicieron las fábricas «Por Larrañaga», «El Crédito» y «Fonseca». Se hizo notar que en «Romeo y Julieta» ninguna compañera había ido a trabajar, por lo cual no tenían ningún problema de esa índole. Esta moción también fué aprobada.

INFORMA LA TESORERA

Dió cuenta del estado del Tesoro, de las cantidades en Caja, del Empréstito a los Torcedores de Manzanillo; del préstamo al Comité Conjunto, y de una cantidad de trescientos y pico de pesos, que estaban en la caja, producto de la colecta Federativa, que tenían en su poder al separarse de la Federación, destinada al auxilio de los cigarreros y dependientes en huelga, pero de la cual, ellas directamente no podían disponer, mientras la Junta General no lo dispusiera, dado el carácter con que había sido colectada, y de la que podrían hacer lo que quisieran acordándolo una Junta General, la cual se convocará para ello. Fué aplaudida la Tesorera por su informe.

RENUNCIA LA PRESIDENTA

Por motivos de salud, presentó su renuncia la compañera Presidenta. La Asamblea unánimemente pide la retire, pues no se le acepta de ningún modo, insinuando que reconocen la gran labor realizada, la tensión a que tuvo que someter su organismo en estos tiempos, los sinsabores y angustias pasados, por lo cual estaban de acuerdo en que se tomara un descanso, pero no que abandonara su cargo. Como pretendiera mantener la renuncia la Tesorera dijo que si la Presidenta renunciaba, renunciarían todas las componentes del Ejecutivo, y ante la exhortación de toda la Asamblea, transigió la Presidenta, recibiendo una sincera demostración de afecto.

LAS MUJERES CUMPLIERON SU DEBER

Terminó el acto haciendo uso de la palabra Inocencia Valdés a quien todas cariñosamente llaman la «Nenita» manifestando, que habían ido a la lucha con los torcedores, significándoles que con ellos triunfarían o caerían, que habían caído ellos, y por consecuencia obligada, caían ellas, que no podían considerar que habían vencido, pero sí tenían la satisfacción de poder decir que se habían mantenido firmes, sin pedir siquiera firmas para una Junta General, y que volvían al trabajo con la irganización entera, con la moral inherente a su organización, satisfechas de haber pasado como el que más, las mayores vicisitudes y escaseces, pero sin remordimientos, tranquilas y satisfechas, dispuestas a seguir manteniendo incólume su colectividad, transigiendo como las circunstancias demandaban, pero con toda la nobleza y la lealtad que caracteriza a las buenas obreras cubanas.

HOY FIRMARAN SU VUELTA AL TRABAJO CON «ROMEO Y JULIETA»

Se anunció finalmente a la Asamblea que hoy a las nueve de la mañana irá la Comisión a «Romeo y Julieta» a firmar las Bases y Tarifa de precios que son los siguientes: la tripa a nueve centavos manojo; el capero, a diez centavos manojo; y la capa a once centavos manojo. La firma podrá comenzar a trabajar si lo estima conveniente el sábado, o el lunes, cuando determine hacerlo.

Muchos torcedores presenciaron la Asamblea, los que en sus comentarios reconocían que con ésta, las compañeras despalilladoras, usando guante blanco, habían dado una soberana lección a sus compañeros, en disciplina, solidaridad y buena administración.

LA COMISION DIRIGENTE DE LOS TORCEDORES

Celebró anoche un cambio de impresiones, tratando asuntos de orden interior relacionado con la labor que tienen que desarrollar para ir encauzando la vida social.

HOMENAJE A MONSEÑOR FERNANDEZ POR SUS BODAS DE PLATA EL 22

El día 22 del actual, en la más íntima intimidad y absoluto silencio los Padres Salesianos y alumnos de su Seminario de Guanabacoa, celebraron un cálido y sentido homenaje al insigne cooperador salesiano monseñor Eustasio Fernández, en la fausta ocasión de sus Bodas de plata sacerdotales.

Un alumno del expresado Seminario Salesiano de Guanabacoa nos dice: «Le adjunto el programa de la velada-homenaje que a monseñor Eustasio Fernández le dedicamos con el plausible motivo de sus Bodas de plata sacerdotales.

Monseñor Fernández nos protege mucho.

Merced a su generosidad hemos podido celebrar espléndidamente la última Nochebuena en su gratísima compañía.

Yo le suplico le dé un huequito en su leída «Información Católica», pues queremos que conste públicamente nuestra gratitud a monseñor Fernández.

El adjunto programa se cumplió en todas sus partes.

Pasamos una tarde deliciosa, que cerró con broche de oro monseñor, dándonos las gracias.

Escusamos decirle que nunca viene solo a esta casa de formación salesiana monseñor Fernández, sino que le acompañan esas cositas tan apreciadas por los niños y aún por los mayores. A todos nos agrada un dulce ¿no es verdad?

Yo no le digo, si soy grande o chico, pues no quisiera ser descubierto y penitenciado.

Espero ser complacido.»

Pues ya lo estás, seminarista salesiano.

Mucho agradezco la gentileza que una vez más me permite hacer públicos los méritos de un sacerdote del Altísimo, para que resplandezca, cual merece tan dignísima clase social, sal de la tierra y bendición del cielo que nos recibe al nacer en la tierra y nos despide al morir para el cielo.

He aquí el programa de esa veladahomenaje al ilustrísimo y reverendísimo señor Eustasio Fernández.

Apertura Tu es sacerdos. Banda.
Primera parte:
1.—Aleluya, Himno.
2.—Ofrecimientot, por el Rdmo. P. Pedemonte, inspector de los Salesianos.
3.—Alter Christus. Recitación poética.
4.—La Caritá, Coro de Rossini.
5.—Luzbel. Acto lírico.
Messis multa. Banda.
Segunda parte:
1.—Himno Salesiano. Corel.
2.—La Iglesia. Fragmento de Vázquez de Mella.
3.—Coro de Cruzados, de I. Lombardi.
4.—Los cuatro músicos.
5.—Dios y Patria. Zarzuelita.
In aeternum. Banda.

Felicitamos tanto al que recibió el homenaje como a los que se lo tributaron.

Gabriel BLANCO

LA CONGREGACION DE NTRA. SRA. DE LOURDES, CELEBRO FIESTA EL 11

El jueves 11 del actual, la Congregación de Nuestra Señora de Lourdes celebró en su capilla de la iglesia de Nuestra Señora de la Merced, misa de comunión general, a las ocho de la mañana y solemne de ministros a las nueve. Una vez terminada esta misa, el Director de la Congregación, R. P. León Barrio, C. M., expuso el Santísimo Sacramento, pronunció la plática, dirigió el ejercicio mensual y reservó el Santísimo Sacramento.

La parte musical, la interpretó el maestro señor Francisco Saurí, organista de esta iglesia.

Después de la solemne función, se tuvo la junta mensual reglamentaria de la directiva y promotoras de coros.

Presidió el director, Padre León Barrio.

Ambos actos se vieron muy concurridos.

SUSCRIBASE AL Diario de la Marina

NOTAS

ESTRENO DE «LA HABANA QUE VUELVE», EN MARTI

La curiosidad y el interés del público confluirán esta noche en el teatro «Martí», que estrena en la tanda de las 10 y 30 la comedia lírica en dos actos, divididos en siete cuadros, libro de Antonio Castells, música de los maestros Jaime y Rodrigo Pratts «La Habana que vuelve.»

Antonio Castells es uno de los autores del libro de «Niña Rita», la popular zarzuela, tan gustada de nuestro público. «La Habana que vuelve» tiene un libreto muy superior a aquella obra. Y en cuanto a la música tenemos noticias de que los Pratts, padre e hijo, han compuesto una bellísima partitura.

«La Habana que vuelve» se montará con todo el decoro que merece Manolo Roig ha pintado varias decoraciones. Se estrenará vestuario especial de la casa Finzi. Las evoluciones y bailables han sido dirigidas por Lola Berrio.

En la tanda inicial, a las 8 y 45, «Mary tiene un hijo.»

Mañana, a las 5 y 15, gran tanda elegante.

Próximamente estreno del juguete cómico lírico en un acto, dividido en tres cuadros, libro original de Julito A. Díaz, con música del maestro Rodrigo Pratts, titulado «Maldito calor.»

En «Martí», continúan inalterables los precios. Luneta, 30, butaca 20 y tertulia 10 centavos.

«LA SINFONIA DE LOS SEIS MILLONES», EN EL ENCANTO

Se estrena hoy en el «Encanto» una de las películas más originales y sugestivas que últimamente han llegado a la Habana. Nos referimos a «La Sinfonía de los Seis Millones», que tiene por principales intérpretes a la adorable Irene Dunne, la memorable heroína de «Cimarrón», y a Ricardo Cortez, el apuesto y talentoso actor, cuyos valores tanto han subido con el advenimiento del cine parlante, pues su dicción es uno de sus grandes méritos.

«La Sinfonía de los Seis Millones» aborda un problema social de hondo dramatismo. Es, además, una sátira despiadada contra la «sed de oro», que se ha apoderado del hombre de hoy. La delicada cuestión se plantea en el seno de una clase profesional que por la índole de su misión necesita, como ninguna otra, estar a salvo de toda imputación mercantilista. Asistimos, pues, a una pugna interesante y en cierto modo de actualidad: la del médico enamorado de su profesión y la del que, falto de todo sentimiento humanitario, sólo aspira al lucro desaforado en el ejercicio de su carrera.

Un detalle que llamará la atención del público en esta película es su especialísimo acompañamiento musical. Cada personaje tiene su tema, como en el drama lírico wagneriano. Algo verdaderamente nuevo en el cine.

«La Sinfonía de los Seis Millones» se exhibirá en todos los turnos, con un noticiario, una comedia, un cartón y «solo» de órgano.

PRESENTACION DEL ESPECTACULO «GONGORILA», EN EL NACIONAL

A sus precios de siempre, 20 y 10 centavos lunetas y 5 centavos galería, anuncia The Theatrical Ten Cents Company, programa nuevo hoy con grandes y originales atracciones.

En la escena se estrena el «Show Congorila», basado en la música y bailables que ha popularizado en New York la película «Congorila» de la Fox. Elia de Granados y Rodolfo Areu, estrenarán el baile de salón, que es hoy el favorito en los Estados Unidos, haciendo todas las figuras que marca el creador de esa danza. En el cuadro final, se vuelve a repetir la música con la Danza Congorila a estilo salvaje por toda la Compañía. En el resto del programa figuran como atracciones el debut de Margot Alvariño, la deliciosa intérprete de la música popular criolla y el de Margaret y Patrice, dos «divettes» americanas.

Roberto Yanguas, cómico y «disseur» mexicano, entretendrá al público con su graciosa actuación.

En la pantalla se exhiben dos grandiosas superproducciones: «Vidas truncadas», por Clive Brook y Am Harding y «Carne de fuego», por George O-Brien, además de comedias y noticiarios.

En la matinée del domingo actuarán las Hermanitas González, primer premio del concurso de aficionados del jueves.

«EL ABOGADO DEFENSOR», EN CAMPOAMOR

Cuando el público sabe que la obra que se le ofrece está garantizada por la Empresa de Campoamor, cuando sabe que esta empresa, prohibe que se mixtifique la verdad acerca de las obras que garantiza, cuando llega un drama como este que hoy está presentando titulado «El abogado defensor» y lo califica como «producción especial», es porque en verdad, merece este calificativo. En su reparto figuran Edmund Lowe, Evelyn Brent y Constance Cummings.

Por su argumento, por su realismo, por su presentación, por su técnica, es «El abogado defensor» una película especialísima.

El lunes, otro gran estreno: «Hell divers» («Demonios del aire»), espectacular y maravilloso drama con Clark Gable, Wallace Beery, Dorothy Jordan, Conrad Nagel, Cliff Edwards y Marjorie Rambeau. «Demonios del aire» es la película que mayores entradas ha producido en el Teatro Astor de New York, mucho mayores que «Grand Hotel.»

UN CONJUNTO LIRICO DE AFICIONADOS

Se ha constituído en la Habana un conjunto lírico de aficionados, empresa verdaderamente difícil, que se debe, en su mayor parte, a la labor estimuladora de la Agrupación Artística Gallega y a la inteligencia, tenacidad y sentido de organización del maestro M. Arias Agüero, generoso propulsor de este empeño.

Mañana, sábado, a las 9 p. m., en el teatro de la Agrupación Artística Gallega, situado en Zulueta 46, entre Apodaca y Gloria, se pondrá en escena por dicho conjunto de aficionados la ópera de Verdi «Rigoletto». Será la primera vez que dicha ópera se cante íntegra en la Habana por artistas no profesionales.

El tenor Marquetti hará el papel del Duque de Mantua. El barítono Diego Díaz será el Rigoletto. La soprano ligero M. Garisoaín tendrá a su cuidado el «role» de Gilda. En el resto del reparto figuran las señoritas Mina Rodríguez y Lidia Carrera y los señores Alfonso, Vélez, Campos, Vidal y Graciano.

La orquesta será dirigida por el maestro Arias Agüero.

EL DOMINGO, EN EL AUDITORIUM

El éxito alcanzado el martes por la sociedad «Pro-Arte Musical» en la fiesta de guitarra preparada y dirigida por la competente profesora Clara Romero de Nicola, ha determinado una repetición de la misma, para el público que se llevará a efecto el domingo, a las 3 y 30 p. m. en el Auditorium.

Las alumnas del curso de guitarra de «Pro-Arte» han demostrado gran aprovechamiento en esta exhibición. Particularmente el cuadro titulado «El Alma de la Guitarra», ideado por Luis de Soto—fino espíritu—, mereció del público los más cálidos aplausos. Seguramente el domingo volverá a llamar extraordinariamente la atención.

También se destacan en el espectáculo unos simpáticos pregones cantados en carácter en un escenario que simula nuestro Mercado.

M.E.C.D. 2016

NO RECIBEN LA VACUNA CONTRA LA F. TIFOIDEA

Con vista de las quejas de los Jefes Locales, Sanidad investiga. Huelga de enfermeros decretada

Con vista de las contínuas quejas de los Jefes Locales de Sanidad respecto a haber recibido comunicaciones anunciándoles el embarque de cantidades de vacunas antitífica y antivariolosa y no recibirlas, las autoridades sanitarias investigarán lo que ocurre en el particular toda vez que por el Supervisor de Material aparecen remitidas dichas vacunas.

Ayer, precisamente, el Director de Sanidad recibió telegramas y comunicaciones de los jefes locales de Santa Clara, Morón, Remedios, Camagüey, Antilla y Santiago de Cuba, pidiendo con urgencia el suero inmunizador pues carecen del mismo hasta para la dependencia del comercio.

El Jefe Local de Remedios agrega que en el edificio de la estación de correos se encuentra padeciendo de fiebre tifoidea un familiar del Jefe, siéndole imposible dictar medida profiláctica de inmunización.

LAS CLAUSURAS DE CASAS

La Dirección de Sanidad hizo saber ayer al Jefe Local de Artemisa que en relación con los expedientes de clausuras de casas el Departamento no debe prestarse al desalojo de las familias sin una causa justificada y mucho menos favoreciendo a tercera persona.

PUEDE MATAR 30 RESES

El Director de Sanidad con vista del informe rendido por el doctor Herrera, Jefe Local de Marianao, de haber terminado el Municipio las obras de ampliación del matadero, ha autorizado al mismo para poder sacrificar diariamente 30 reses en vez de veinte como se le señaló hace aproximadamente un mes al informar de su mal estado la Supervisión de Carnes.

EL ACEITE DE GIRASOL COMESTIBLE

Por la Dirección de Sanidad se le comunicó al Jefe Local de Jaruco y a todos los jefes locales de la República, haber sido autorizada la venta del aceite de girasol para uso comestible que fabrica la Corporación Hershey.

EL PROCESAMIENTO DE ALTOS JEFES

La noticia publicada por la prensa capitalina de que altos jefes de la Secretaría de Sanidad serían procesados por el Juez de Instrucción de la Sección Cuarta, cumpliendo órdenes de la Sala de Vacaciones de la Audiencia de la Habana, causó sensación en las altas esferas, ya que tan pronto dicte dicho auto de procesamiento, no puede continuar desempeñando el cargo de Director de Sanidad el doctor Fernando Rentoll, quien será suspenso en su puesto.

Posiblemente sera designado interinamente, Director de Sanidad, el doctor López del Valle, Jefe de Despacho.

LOS ENFERMEROS DE «LA CANARIA»

Según fuimos informados ayer por el señor Alberto Rodríguez Sust, Presidente de la Asociación de Enfermeros y Alumnos de la República de Cuba, por acuerdo de la Asamblea celebrada recientemente, se acordó decretar la huelga a la Casa de Salud de la Asociación Canaria.

Como publicamos hace tres días han sustituido a los enfermeros cinco enfermeras graduadas y, como el Código Moral de esta última asociación, en su artículo 15 prohibe que las asociadas «rompan huelgas», la Directiva tratará el caso para resolver en definitiva.

El Diario Hablado

da la Hora

Al comenzar y al terminar cada una de sus trasmisiones el «Diario Hablado» del DIARIO DE LA MARINA, da la hora oficial a sus radio-escuchas.

Y da la hora también—en buen criollo — porque cada día tiene mayor número de oyentes y mayores atractivos para todos.

Orquesta de TATA ALFONSO.

JESUS LOPEZ, Brillante Pianista.

Trovadores PEDROSA Y FERNANDEZ.

Tres ediciones diarias llenas de interés informativo, que deleitan a los oyentes todos los días.

Escuche

El Diario Hablado

A las 7.30 a. m. 1 p. m. y 6 p. m.

Anúnciese en el Diario Hablado.

Pida informe M7911

3 MESES

Aún quedan tres meses de verano y sería ocioso que, al cabo de ellos, terminada la estación, les ofreciéramos a ustedes artículos de la actual temporada. Ya no iban a tener oportunidad de usarlos. La oferta carecería de interés.

ELIMINACION

«La Filosofía», casa nueva, abierta en plena estación de verano, no tiene artículos atrasados qué liquidar. En cambio tiene artículos nuevos, frescos, «de hoy»—artículos de la más alta calidad —que desea eliminar para que nuestro lema «todo nuevo», todo «de hoy» continúe siendo una realidad perpermanente.

AHORA

Esta eliminación de artículos de verano la estamos haciendo ahora, cuando el público puede beneficiarse con ella durante estos tres meses: Agosto, Septiembre y Octubre.

Venga a «La Filosofía» y verá a qué precios estamos vendiendo los más nuevos y atractivos artículos de la estación.

LA FILOSOFÍA

Todo Nuevo --- Precios "de hoy"

Neptuno y San Nicolás

UNA CARTA DEL DOCTOR FELIX LEDON SOBRE UNA RECLAMACION INDEBIDA AL DOCTOR PRUNA LATTE

Habana, 11 de agosto de 1932.

Sr. Director del DIARIO DE LA MARINA.

Muy distinguido señor mío: Una información del Juzgado de Primera Instancia de Almendares, publicada en el día de hoy(en el periódico de su digna dirección, me obliga a dirigirle estas líneas de rectificación sobre la forma en que se quiso atropellar, en la mañana de ayer, al Presidente de la Compañía Reparto Luyanó, doctor Manuel Pruna Latté, mi estimadísimo amigo y cliente.

Nadie ignora que, conforme a la Orden número 3 de 1901, sobre litigantes temerarios, si a los cinco días de hecho el requerimiento de pago de costas impuestas en ese concepto, no las abona el interesado, tiene que sufrir la prisión subsidiaria que señala dicha disposición legal; pero es también cierto que a nadie puede ocurrírsele que, sin el previo requerimiento de pago, ordene un Juez la detención de un Presidente de una Compañía Anónima, condenada al pago de esas costas, su conducción al Juzgado de Primera Instancia que aquel desempeña, para que en el acto las abone, y esto verificado, ordene su libertad.

Y eso es lo que se llevó a cabo con el doctor Manuel Pruna Latté, por el Juez de Primera Instancia de Almendares.

Hecho todo ello contra un profesional en ejercicio, en defensa de intereses que le están encomendados, por la mísera cantidad de 75 pesos. Y aprovechado, por sus incansables enemigos, para hacer publicar, a tambor batiente, una información amañada, de la que aparece que esas costas importaban 250 pesos y que el doctor Manuel Pruna Latté no las había pagado, por lo que se le había remitido a la cárcel.

Todo eso es absolutamente falso: las costas sólo ascendían a 75 pesos, y no a 250: el doctor Pruna Latté, como Presidente de la Compañía, no las había abonado, porque nunca había sido requerido para su pago, como exige imperativamente la Orden número 3 de 1901 que se haga; y cuando ilegalmente se le detuvo y condujo al Juzgado en el día de ayer, a las once de la mañana, inmediatamente las abonó, como persona que materialmente es tan solvente como moralmente, pese a la saña de sus calumniosos detractores; dejando así chasqueados a los que inútilmente han querido darle un escándalo más.

Siendo conveniente que usted y la opinión pública conozcan que esas costas se refieren únicamente a un escrito de contestación de una impugnación de honorarios por indebidos, en un recurso de amparo en la posesión, interpuesto por quienes, debiéndole a la Compañía que representa el doctor Pruna Latté más de cuatro mil pesos, han obtenido, por simulación en fraude de acreedor legítimo, burlar por el momento esa acreencia.

Se trata, por consiguiente, de una noticia que se ha querido inflar, en beneficio de intereses bastardos, como habrá de quedar demostrado judicialmente, de manera plena, en su día.

Gracias anticipadas por la publicación de esta carta, y queda, como siempre, su afmo. s. s, q. b. s. m.,

Dr. Francisco Félix Ledón.

S.c. Habana 89, Ciudad.

NOTICIAS DE POLICIA

ESTAFA

A la policía dió cuenta ayer Andrés Gallego, vecino de Mercado de Colón número 15, que le entregó en calidad de depósito a Pedro Roque, vecino de Empedrado, 70, la suma de 500 pesos, de los cuales sólo le há devuelto 195 pesos y al ir a reclamarle el resto se negó a ello.

PROCESADO

El juez de Instrucción de la Sección Primera dictó ayer auto de procesamiento contra John H. Ningile, por defraudación a la aduana, con cien pesos de fianza.

ACUSADA DE ESTAFA LA CARTOMANTICA LEO

En la Sección de Expertos denunció Basilisa Arroyo Rodríguez, vecina de Belascoaín 61 y medio, que se consultó con la cartomántica María Capetillo, conocida por la Señora Leo que reside en Manrique, 1, la que le prometió curarle la parálisis que padecía su padre por la cantidad de cien pesos. Como a pesar de haber observado el plan de cura el enfermo no tuvo mejoría, conminó a la Señora Leo para la devolución del dinero y entonces ésta le ofreció devolvérselo a razón de 16 pesos mensuales, dándole como garantía los muebles de su casa; pero como tampoco pagó, se personó con la policía en su domicilio, y comprobó que no existían tales muebles, por lo que se considera víctima de una estafa.

INSULTOS Y AMENAZAS

En la policía Judicial denunció Manuel Santalla y Riflo, vecino de Bruzón, 25, que cumpliendo instrucciones de la secretaría de Obras Publicas, retuvo el alquiler de la habitación donde reside en lugar de abonárselo al encargado de la casa Manuel Patallo. El lunes se le presentó un individuo enseñándole una chapa y un revólver diciéndole que era policía de la playa, cuyo individuo trató de detener, sin que llegara a efectuarlo; pero en el día de hoy se ha enterado por una vecina nombrada Josefina que Patallo había dicho que le iba a hacer algo peor, por lo que cree que todo es una combinación del encargado de la casa con el policía de la playa.

SE APROPIO DEL DINERO

Carlos de Lorenzo y Rivera, dueño de la bodega situada en Monte, 405, denunció en la policía Judicial que le entregó a José García Arte, la suma de doce pesos cincuenta centavos, para el pago de dos chapas de vendedor ambulante; pero dicho individuo no efectuó lo ofrecido y se apropió del dinero.

SE HIZO PASAR POR SU HERMANA

En la policía Judicial denunció el abogado Agustín de Varona, como apoderado del hospital de Paula, que le estableció una demanda de desahucio a Cora Valdés Fauly, inquilina de la casa Jesús María, 12, en la que fué condenada dicha señora al pago de la suma de setenta y cinco pesos por alquileres vencidos. Como el denunciante se enteró que la señora Valdés se había mudado para la calle de Luz, 22, se personó en dicho lugar para cobrarle, respondiéndole la acusada que ella no era la deudora, sino una hermana nombrada Sara, que se encuentra en Santa Clara.

El denunciante hizo constar que la señora Valdés se hizo pasar en el juicio como su hermana, para demorar el procedimiento, por lo que estima ha cometido un delito.

A LA FEDERACION MEDICA

La Empresa del Teatro Encanto, tiene el gusto de invitar a todos los médicos de la Habana, desde luego mediante el pago de su entrada, para que asistan desde hoy hasta el lunes, a la exhibición de «La Sinfonía de los Seis Millones», que presenta un problema muy interesante para la clase médica.

1-d. 12 Ag.

Crónica Habanera

(Viene de la Página CINCO)

EN LA FESTIVIDAD DEL DIA

Señora Clarita Suárez de Guastella

AYER EN EL «AUDITORIUM»

En la tarde de ayer se llevó a cabo la función extraordinaria de variado programa, durante la cual se representó la comedia de Linares Rivas «El Cuarto Creciente».

Además, la orquesta de los hermanos Castro se presentó vistiendo sus músicos un nuevo traje de etiqueta inglesa.

Un público selecto presenció la función de ayer llenando la sala de «Auditorium».

Citaremos, en primer término, las siguientes señoras:

Oria Varela de Albarrán, Dulce María Blanco de Cárdenas, Carlotica Cautfield de Montolieu.

Albertina Iznaga de Fonts, Lita Salmoraghy de Pennino, Carmen Teresa Santos de Muñoz, María Luisa Lima de Dueñas.

Fe Valdés Pita viuda de Betancourt, Josefina Buria de Medio, Zenaida Gutiérrez de Mencia, Conchita Montoto de Cerro.

Cándida Vega viuda de Cruz, Anais Centurión de Alcázar, Emelina Andreu de Degree, Beba Montalvo de Velo.

Isabel Alpizar de Paz, Julia Martínez de Tamargo, Nena Roig de Martínez Azcue, Mercedes Fernández Blanco de Anrich, Mercedes León de Fernández, Ana Celia Andreu de Rayneri, Angelita Pozo de Calleja.

Matilde Sellés de Fernández Ernestina del Hoyo de Martínez, Pura Soler de Rubiera, Panchita Barnés viuda de Roig, Caridad Crews de Quijano, Josefina B. de Maruri, Cristinita de la Cruz de Lagunas, Lolita Fernández Velazco de Montalvo.

Zoila Noroña de Reyes, señora de Agra, Mercedes Rayneri de Gatell, María de Briol viuda de Descamps.

Clara Romero de Nicola, Laura Rayneri de Alonso, María Chaumont de García Vélez, Laura Oliva de Peraza, Teté Robelin.

Lolita de la Torre de Candia, Carmita Montoto de San Pedro, Carmita Fabre viuda de Denarest.

Margarita Betancourt viuda de Lora, Conchita Pozo de Montoto, Conruelo Sánchez de Colás, Margot Leanés de Cuesta.

Margarita Crespo de González del Real, Teté Delfín de Fernández Pellón, María Morales de Stincer, Luisa Gendreau de Moas.

Conchita Mejías viuda de González del Real, Dulce María Reyes Gavilán de Pujals, Estela Miranda de García.

Graciella Fernández Moris de Díaz, María Vidal de Castañón, Graciela Miranda de López, Isabel Reyes de Zúñiga, Elena de Arcos.

Señoritas: Alicia Castellanos, Esperancita Bernal, Beba y Toki Montero Silvia Fonts Iznaga.

Marina Díaz Biart, Lolita Coroalles, Carmen Deschapelles, Elena Franca.

Julia Morales, Josefina Bonnet, Teresa y Paulina De Beche, Clotilde de Isoba, Mercedes Onetti.

Rosina Guastella María Elena y Mercedes Alvarez Pedroso.

Margot Lora, Violeta Basterrechea, Emelina Martínez Vivó, Carmelina y Raquel Stincer, Leopoldina de la Campa, Bebé Torruella.

Minin Abello, Niñita y María Antonieta Quintana, Lelia Maruri, Marina Marchena Armantina Fernández, Chiquitica Sánchez.

Betty, Eloisa y July Paz, Emma y Elsa Maduro, Mignone Menéndez, Clarissa Ruiz Ramos, Zaida Gómez Rossie, Alicia Serafín, Graciella Gordillo.

Nantilde León, Lilliam Ricart, Margarita García Rayneri, Cuca Buzzi, Dora y Olga Fernández León, Cuca Martínez, Margot Flores, Lilita Montero.

Teté González Roig, Odette Descamps, Marta y Maricusa Medio, Teresita Moas.

Gloria Menacho, Elena Pujals, Carmen Pérez Oñals.

Adelaida Torres, Anita Arroyo, Lula González, Josefina Florit.

Paquita Villa, Aidita y Beatriz Muñoz, Josefina Hurtado de Mendoza, Anita Blanco.

Julia y Marina Tamargo, Emelina Martínez Vivó, María O-Reilly, Emma Revilla, María Antonia Morales, Guillermina Salas.

Fefa, Graciella, Sarita, Emilia y Hortensia Martínez Aparicio, Oria Albarrán, Inés Maceo, Alicita González del Real.

Olga y Anais Fernández Centurión, Cuca Hidalgo, Nenita Forest.

Olga Otero, Lily y Elsie Goudie, Lucila y Delia Salcedo.

Mimí Ardavín, Margarita García Vázquez, Virginia Rubiera, Carmelina Muñoz.

Niñita de los Reyes, Nena Varona Josefina Gatell, María Eugenia y Beba de la Barrera, Zenaida González Pol.

Beba y Carmita Demarest, Gloria Montoto, Carmen y Beba Agra-Albertina Casanova, Teté Anrich.

Cucha y Beba Castañón, Mercedes Anrich, Gloria López Marco, Teté e Hilda Fernández Sellés.

Hortensita Colás, Lidia y Celita Rayneri, Berta Albarrán, María Luisita Kohly, Cristinita Saladrigas, Lupe y Margot Zúñiga, María Luisa, Alicia y Amalia Llano, Ena Bermúdez.

Carola Panerai, Virginia Rubiera, Teté Ruiz Herrera, Alicia Rodríguez Alvarez, Marina Marchena.

Cuca María Luisa y Anita Galdós, Carmen Luisa Aenlle, Carmelina Kohly, Carmelina Honan, María Antonia Chapelly, Alina Fernández Cuervo.

Carmen de Posada, Teté Ferrán, María Luisa y Pucha Dueñas.

CONCURSO DE BELLEZA Y NATACION

Mañana a las nueve de la noche se efectuarán, en la bella piscina del Hotel «Nacional», unas competencias de natación en las que tomarán parte distinguidas jóvenes de nuestra sociedad.

Representarán al «Habana Yacht Club» las señoritas Mercedes Carrillo, Lilliam Gómez Mena; Rosita Barraqué; Lolita Smith; Julia Sorzano y Celita Hidalgo Gato.

Por el «Miramar Yacht Club» competirán las señoritas Lidia Martín; Blanca y Caridad Varona; Josefina Velo; Mercedes Hidalgo; Olga Duque; Zaida Gómez; Luly Agüero; Daisy Peza; Taffy Ruiz Trelles; Guillermina Plasencia; Guillermina Sabio; Janet Hartman; Mercedes López; Clotilde Echevarría q Luisa Liedman.

El grupo del «Circulo Militar y Naval» estará integrado por las señoritas Ada Armand; Raquel González; Margarita Blanco; Aida Canosa; Georgina Llanio; Olga del Junco; Gloria Córdoba; Ada Arnau y Mimí Muñiz.

Además habrá un concurso de belleza femenina y baile al final de la fiesta, con la orquesta de Grenet.

CABALLEROS CATOLICOS DE CUBA

El próximo domingo a las cinco de la tarde, se efectuará en el convento de los R.R. P.P. Franciscanos el acto cultural organizado por la Universidad Popular de la Asociación Caballeros Católicos de Cuba, Unión número 27.

Se cumplirá el siguiente programa:

1.—a) Prólogo de la ópera «Payasos». Cantada por el señor Ignacio Irigoras.
b) Dúo de la ópera «La Fuerza del Destino». Cantado por los señores Juan Mendizábal e Ignacio Irigoras.
2.—Recitaciones por la señorita Carman Raviña.
3.—«Canción de los Piratas». Cantatada por el señor Juan Mendizábal.
Los números de canto serán acompañados al piano por el Rvdo. P. Benigno Iturriaga.
4.—¡Maternidad! Conferencia por el señor Arturo Montó.

LECHE CONDENSADA

CRUZ AZUL

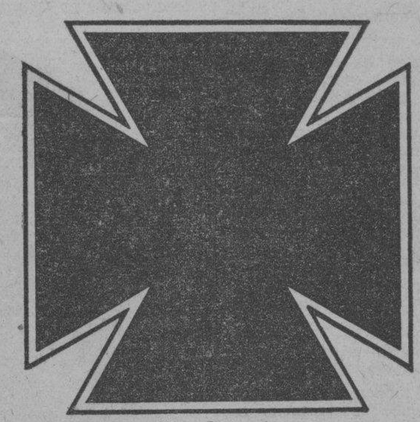

Marca Registrada

SIGUE LLEGANDO FRESCA

TODAS LAS SEMANAS

Para pedidos e informes.

Compañía Nacional de Alimentos

O'Reilly Nos 2 y 4 - Aptdo No 45 - Tel M-6951

A. Almasqué. Director General.

Peletería

LA GRANADA

San Rafael 14½

TODA OCASION DE AHORRAR DINERO ES APRECIADA EN ESTOS TIEMPOS

A $3 y $4

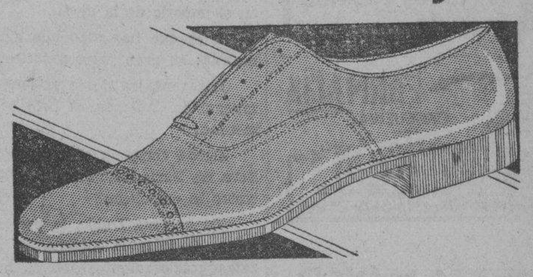

LIQUIDAMOS ZAPATOS FINOS PARA HOMBRE

DENUNCIA CONTRA LOS MANANTIALES DE AGUAS MINERALES LA COTORRA

En las oficinas de la Policía Judicial denunció ayer Segundo Conde González, vecino de Malecón 52, bajo que desde hace más de veinte años el señor Claudio Conde, propietario de los manantiales denominados La Cotorra situados en la Loma de la Cruz, viene ofreciendo al público de La Habana supuestas aguas minerales naturales, substrayendo, mediante una combinación mecánica, agua del Canal de Vento para luego expenderla.

Agrega el denunciante que en la finca donde están enclavados los supuestos manantiales hay tres casetas pintadas de verde, que ocultan otros tantos pozos, una de cuyas casetas se encuentra cerca del Parque Infantil y las otras dos cerca del matadero de Guanabacoa, marcadas con los números 2 y 3, unidas estas últimas, por bajo tierra, por un sistema de tubería que capta agua de Vento para alimentar los supuestos pozos. Dichas cañerías se conectan con las que surten el matadero de Guanabacoa.

De todos estos hechos consignados por el señor Segundo Conde González la policía Judicial ha dado cuenta al Juez de Instrucción de Guanabacoa.

JOVEN AGREDIDA

Marta Pérez, de diecinueve años de edad y vecina de San Rafael, 87, sufrió una herida en la espalda de carácter menos grave, que le produjo en su domicilio al agredirla con una navaja su ex marido Miguel Torres, que se dió a la fuga.

ARROLLADO POR UN AUTO

Roberto Casanova, vecino de Marianao, sufrió lesiones de carácter grave diseminadas por el cuerpo, al ser arrollado en la calle 23, próximo al puente, por un auto cuyo chofer se dió a la fuga, sin que lograra verle el número.

CASINO ESPAÑOL

Existe gran animación para el concurso de pyjamas, para señoras y niñas, que ha organizado la Comisión de Playa del Casino Español.

Dicho concurso tendrá lugar el próximo domingo catorce a las once de la mañana en los dominios del Casino en la Playa de Marianao.

También el domingo darán comienzo las competencias de natación organizadas por la misma comisión. Estas competencias, que terminarán el domingo veintiuno del actual, se llevarán a cabo exclusivamente entre socios de la citada institución.

El jurado discernirá los premios que se concederán a los ganadores.

A las cinco y media de la tarde del mismo domingo, se celebrará la lucida matinée bailable amenizada por la orquesta de los «Hermanos Castro».

Edel FARRES

Murió un sargento al principiar las prácticas de tiro

Fué víctima de un ataque. Las prácticas comenzaron a las 6 de la mañana. Condecoraciones

A las seis y media de la mañana de ayer, conforme anunciamos, dieron comienzo en la Fortaleza de la Cabaña, las competencias nacionales de tiro, que se prolongarán hasta el próximo día 20.

Dichas competencias están dirigidas por el comandante Emilio J. Rousseau, al que secunda el capitán Rodríguez Sigler, quienes inauguraron los ejercicios, notándose gran entusiasmo entre todos los competidores, tanto de equipos como individuales.

Poco antes de comenzar las tiradas de ayer, que fueron sólo de revólver e individuales, falleció, víctima de un ataque al corazón, el sargento S. Santillana, del equipo del Tercer Distrito, Santa Clara. Fué tendido en uno de los pabellones de la fortaleza e izada la bandera a media asta; hoy se verificará el sepelio, a las ocho de la mañana.

En las tiradas de ayer alcanzaron la mayor puntuación el sargento Herculano Bravo, del Cuerpo de Artillería de Montaña, con 197 puntos y el teniente R. Mulet, del Primer Distrito, Oriente, con 196.

Las competencias, debido al mal tiempo, se suspendieron a las dos, en vez de la una y media, como está señalado.

Hoy seguirán, a las seis y media.

INDULTOS MILITARES DENEGADOS

Han sido denegados los siguientes indultos militares:

El solicitado a favor del vigilante de la policía Nacional Pedro Carreras Fernández, condenado por cohecho; el del soldado Juan Corzo Díaz, por insubordinación del que resultó la muerte de un superior en el Cuarto Distrito, Matanzas; el de José Govín Suárez, Alvaro Suárez y González, Vidal Rodríguez y Miguel Quintero, condenados por la Comandancia Militar de la provincia de la Habana.

CONDECORACIONES OTORGADAS

Se ha concedido al capitán de Artillería José H. Ventosa Díaz, destacado en el Estado Mayor, la Orden de Mérito Militar de tercera clase, con distintivo azul turquí, por 20 años de servicio con historial inmaculado.

También se ha concedido la misma Orden, con distintivo verde, al teniente de Caballería Roberto Márquez Pedroso, por treinta y dos años de servicio, con igual historial.

Y se ha elevado a tercera clase la Orden de Cuarta, concedida al teniente de Caballería Otilio Rojas Meis.

M.E.C.D. 2016

Fiesta patronal de San Cayetano en la Iglesia del Angel

Pronunció el panegírico el Padre Francisco Abascal, Párroco del templo. Concurrieron los fieles

La Asociación de San Cayetano de la Iglesia del Santo Angel, ha celebrado su fiesta patronal, el día 7 del actual con Misa de Comunion general, la cual ha sido armonizada por el organista del templo señor Pedro J. Aranda.

A las 9 a. m. tuvo lugar la Misa solemne en la cual ofició, el R. P. Arcadio Marinas, asistido de los Padres Sammell y Jiordani.

Pronunció el panegírico, el Director Monseñor Francisco Abascal.

La parte musical fué dirigida por el maestro Aranda.

El altar mayor y su presbiterio, lucían preciosísimo adorno floral.

Asistió un numerosísimo concurso de fieles, el cual fué obsequiado con preciosísimas estampas.

Presidieron esta brillantísima función, las señoritas Ramona Calzadilla, Presidenta; María del Carmen Cabello, Secretaria y Olimpia Cabello Tesorera de la Asociación respectivamente.

La solemnísima función se concluyó con la veneración de la reliquia de San Cayetano.

Fueron muy felicitadas las antes mencionadas señoritas, las cuales organizaron este gran homenaje a San Cayetano en su fiesta patronal.

ROPA INTERIOR
VITI
PARA CABALLEROS

FARMACIA
Y DROGUERIA
TAQUECHEL
DE TURNO LOS VIERNES
TELF A-2141 OBISPO 27

FARMACIA
DROGUERIA
DE
"JOHNSON"
DE TURNO LOS LUNES
Obispo Nº30 TELEFONO-A-2129.

LA MAYOR
35 EDIFICIOS
700 EMPLEADOS
SARRÁ
DROGUERIA
ABIERTA TODOS LOS DIAS
TODA LA NOCHE LOS MARTES
A-8020 A-3341

Farmacias de Turno

VIERNES

HABANA

Padre Varela y Salud U-6840	U-2882
Escobar y Peñalver .	M-5450
Juan C. Zenea núm. 230	U-1813
Lamparilla y Villegas	M-5718
Juan C. Zenea núm. 145	U-7018
Gral. Manuel Suárez y Oquendo	U-6986
Gral. Aguirre y Raimundo Cabrera . .	M-4040
Ave. Menocal y San José	U-7074
Pí y Margall 27 A-2141	A-2142
Ave. de la República y Freyre de Andrade	U-6774
Gral. Quintín Banderas y Corrales . . .	M-4666
M. Gómez núm. 2 . . .	M-9400
Padre Varela y Corrales	M-5427
San Nicolás núm. 229	M-5222
Finlay esq. a Soledad U-6729	U-2967
Zenea y Monserrate. (M. Gómez) M-2277	M-4546
Fernandina núm. 77 .	M-5365
Leonor Pérez núm. 85, esq. a Ave. de Bélgica	M-4129
Francisco V. Aguilera, esq. a San Nicolás .	A-2345
San Rafael y Campanario	A-3322
San Nicolás y Gloria	M-6222

VEDADO

Calle 23 y J.	F-6100
Calle 17, entre F. . . G.	F-6222
Calle 2, entre Zapata y 31	F-6002
Calle M. y 13	F-6213
Ave. Wilson núm. 111	F-6200
Calle 19, entre 14 y 16	F-6211

VIBORA

10 de Octubre núm. 614 I-7586	I-7242
Pocito y Reyes . . .	X-2351
10 de Octubre núm. 801 esq. a Paco	I-2666
Estrada Palma núm. 59	I-7191
San Mariano y Figueroa	I-4338

JESUS DEL MONTE Y SANTOS SUAREZ

Santos Suárez y Serrano	I-7609
10 de Octubre y Rodríguez	X-2744

LUYANO

M. F. de Castro número 113	X-3067
M. F. de Castro número 48	X-2348
Rosa Enríquez núm. 50	X-3339
Amalia García Perlá, Manuel Fernández de Castro núm. 130 . .	X-3068

CERRO

Salvador y Bella Vista	I-7618
Calzada del Cerro número 440-C.	M-4230

NOTA.—Este grupo deberá prestar el servicio público todo el día y la noche de los domingos, fiestas y duelo nacional siguientes: Enero 1; Febrero 7; Marzo 20; Mayo 1 y 20; Junio Octubre 16; Noviembre 27.

HABANERAS

LA MODA ACTUAL

EL ARTE DEL PEINADO

Hace un año se dijo que las melenas habían pasado de moda. Las elegantes empezaron a dejarse crecer el pelo y se notaba cierta paralización en las peluquerías de moda.

Se les llamaban antiestéticas, feas, poco femeninas... Mas, a pesar de ello, la melena corta continúa su senda triunfal, cada vez más firme, en el imperio de la moda.

Y es que hay algo que da consistencia y seguridad al triunfo de la melena: su gran valor práctico.

Las ventajas de la melena sobre el pelo largo, en este sentido, son innegables. Además, el pelo corto no excluye la gracia en el tocado femenino.

Puede verse en el grabado que adorna esta plana, el peinado que se lleva en París actualmente. ¿No es cierto, lectora, que lejos de afear el rostro lo embellece?

En la **Casa Dubic**, la preferida de las elegantes, no se hace otro peinado. Se deja la melena un poco larga, para después ondularla y que caiga graciosamente sobre la nuca.

Es el nuevo peinado, impuesto por los mejores peluqueros de París.

LEYENDAS PERFUMADAS

Adormidera

Para adormecer el dolor que sentía Céres por la pérdida de su hija Proserpina, pidió Júpiter a Morfeo que sacudiera sobre ella sus adormideras, a fin de procurarle el olvido con el sueño.

DE VIAJE

Ave de paso,
Fugaz viajera desconocida:
Fué sólo un sueño, sólo un capricho, sólo un acaso;
duró un instante, de los que llenan toda una vida.

No era la gloria del paganismo,
No era el encanto de la hermosura plástica y recia.
Era algo suave, nube de incienso, luz de idealismo.

¡No era la Grecia;
Era la Roma del Cristianismo!
Ida es la gloria de sus encantos,
Pasado el sueño de su sonrisa.
Yo lentamente sigo la ruta de mis quebrantos;
Ella ha fugado como un perfume sobre una brisa.

Quizás ya nunca nos encontremos;
Quizás ya nunca veré a mi errante desconocida;
Quizás la misma barca de amores empujaremos,
Ella de un lado, yo de otro lado como dos remos
¡Toda la vida bogando juntos y separados toda la vida!

J. Santos Chocano.

MENU DEL DIA

Almuerzo	Comida
Daiquirí cocktail.	Grape fruit.
Toronja con Kirsch.	Consommé Gellé.
Revoltillo de huevos con menudos.	Empanaditas de pescado.
Langosta a la Americana.	Pollo Villeroy.
Pollo grillé con puré de papas.	Ensalada de frutas.
Ensalada de espárragos.	Naranjitas glacé.
Majarete.	

RECETAS

Pastel de maíz tierno con palomitas. Después de rallado el maíz y pasado por un tamiz, se pone a cocinar con un cuarto de libra de mantequilla, revolviéndolo constantemente hasta que se forme una masa. Entonces se le agrega 10 yemas de huevo y dos cucharadas de azúcar y se sigue revolviendo hasta que quede bien unido y la masa cocinada, dejándola enfriar. Luego se le agrega otro cuarto de libra de mantequilla y se amasa.

Aparte se hace un sofrito con una cebolla picadita, un ají dulce y seis tomates pelados y bien picados en manteca.

Se echan las palomitas que deben estar limpias, partidas por la mitad y sazonadas con sal y limón. Se rehogan en el sofrito agregándoles aceitunas, alcaparras y si se quiere un polvito de nuez moscada y se cocinan hasta que estén.

Se prepara una tartera con papel español engrasado, se extiende la mitad de la masa, se coloca el relleno agregándole huevos duros partidos por la mitad, ciruelas pasas y se cubre con el resto de la masa, cocinándolo al horno moderado hasta que esté dorado. Se barniza con dos yemas de huevo batidas con un poco de agua, se espolvorea de azúcar y se vuelve a colocar un ratico al horno.

M. R. de FONTANILLS

N. GELATS & Co.
Habana BANQUEROS Aguiar 106-108
Vendemos cheques de Viajeros
Pagaderos en todas partes del mundo
y Cartas de Crédito Circulares
en las mejores condiciones.
"SECCION DE CAJA DE AHORROS"
Recibimos Depósitos en esta Sección Pagando el 5 por 100 Anual.
Todas estas operaciones pueden efectuarse también por correo.

¡Reumatismo!

Si Vd. sólo siente las primeras punzadas precursoras o si ya es víctima de este terrible mal, he aquí algo que Vd. debe saber sin tardanza.

Si Vd. descuida los primeros síntomas de reumatismo, como coyunturas hinchadas, dolor de cintura, punzadas a lo largo de las piernas y brazos, no tardará en verse acosada día y noche por sufrimientos aun mayores.

El Reumatismo tiene su origen en la misma sangre. Menudos y afilados cristales formados por ácido úrico son arrastrados por la circulación de la sangre hasta depositarse en diversas regiones del cuerpo, donde lastiman los nervios sensitivos. Siendo así, el medio natural de combatir sus males es estimular los riñones para que desempeñen debidamente su misión de mantener la sangre libre de impurezas que causan dolores.

Esto lo conseguirá mediante un corto tratamiento con las Píldoras De Witt para los Riñones y la Vejiga. No son un medicamento nuevo o de fama pasajera. Desde hace más de 40 años han devuelto la salud a millares de pacientes. Los médicos recomiendan las Píldoras De Witt.

Puede decirse que en todas partes se encuentran personas que se han curado del reumatismo, la ciática, el lumbago, la debilidad de la vejiga y molestias de los riñones. Así lo atestiguan numerosas cartas de agradecimiento que recibimos diariamente. La actividad mundial de los productores de las Píldoras De Witt se basa principalmente en la recomendación de favorecedores satisfechos.

No espere un día más. Si desea ponerse en camino de recuperar la salud, adquiera un frasco *hoy*. ¿Su salud no vale acaso lo poco que cuesta un frasco de Píldoras De Witt? Para su propio bien exija las Píldoras De Witt para los Riñones y la Vejiga. El nombre está claramente impreso sobre la caja. En venta en todas las farmacias.

La señorita Panchita Hernández, de Colón 97. Santa Clara (Cuba) nos escribe: "He padecido constantes dolores de cintura durante 15 meses, sin que ninguno de los muchos remedios que ensayé me proporcionara alivio. Llegó a mis manos un folleto de las Píldoras De Witt para los Riñones y la Vejiga, y adquirí un frasco. Después de tomar varias dosis me sentí muy mejorada. Hoy estoy curada de mis dolores, después de usar tan sólo dos frascos y medio, del tamaño pequeño."

Reumatismo
Lumbago
Ciática
Dolor de Cintura

PILDORAS DE WITT para los Riñones y la Vejiga

Desórdenes de los Riñones y de la Vejiga

Información Católica

LOS DEVOTOS DE SANTA RITA RINDIERON UN HOMENAJE AL RVDO. FRAY LORENZO SPIRALI

Con motivo de su onomástico y no obstante encontrarse en Roma por ser el Apóstol de esa devoción en Cuba. Gran procesión al Santísimo Sacramento el día 14 en la Iglesia del Santo Cristo

El miércoles 10 del actual, los devotos de Santa Rita de Casia, con el plausible motivo de celebrar sus días el Apóstol de esta devoción en Cuba, R. P. Fray Lorenzo M. Spirali, O. S. A., hoy ausente en Roma, le dedicaron a sus piadosísimas intenciones los cultos correspondientes a este Miércoles, como homenaje en sus días

A las 8 y 9 de la mañana, hubo misas rezadas, comunión general, ejercicio de la novena de Santa Rita y plática por el R. P. Fray Jesus Fernández Teniente Cura de la iglesia parroquial del Santo Cristo.

Antes de la misa de 8, que celebró el P. Jesús Herrero, O. S. A., el Padre Jesús Fernández expuso el Santísimo Sacramento en el altar mayor por corresponder en la actual semana a este templo el Jubileo Circular.

El altar lucía un preciosísimo adorno floral.

Durante el día fueron incontables las personas que concurrieron a orar ante el Santísimo Sacramento y visitar a Santa Rita de Casia.

A las 5 y media de la tarde, se rezó el Rosario de Santa Rita, piadoso ejercicio a Jesús Sacramentado, lectura de gracias y de peticiones a Santa Rita, sermón por el P Jesús Fernández el cual presentó a la Eucaristía, como medicina que cura los males sociales.

Muy oportuno y conmovedor estuvo el elocuente orador agustiniano, a cual nos complacemos en felicitar por el ardoroso celo con que predica la palabra de Dios.

El afamado barítono Padre Larrea acompañado al órgano por la señorita Criselda López, cantó «O Salutaris» de I. Tabuyo y «O Bone Jesu» de E. Botigliero.

Después del magnífico canto, se practicó el ejercicio de la novena, reserva del Santísimo Sacramento y veneración de la reliquia de Santa Rita.

Los innumerables fieles, en el templo congregados, cantaron, el «Tantum Ergo» Himno Eucarístico de Sagastizábal y el Himno de Santa Rita.

A las 8 y media de la noche tuvo lugar el cuarto de los ejercicios de la novena de Santa Rita, al cual asisten numerosas familias de la católica sociedad habanera.

Predicó el Padre Fernández, haciendo ver el cuadro desolador de la humanidad afligida por múltiples calamidades y con el corazón anhelante e inquieto.

El remedio nos lo pone de manifiesto San Agustín, cuando dice «que el corazón del hombre ha sido creado para Dios y no descansa sino en El».

San Agustín, probados todos los placeres, no halla paz y calma hasta que descansa en Dios su corazón.

Hoy la humanidad huye de Dios. o más bien, le aleja de sí.

Por eso no halla paz ni reposo «**porque sin mí**, dice Dios, **nada podéis.**»

Hay que enronizar a Cristo en nuestros corazones por la recepcion de su Cuerpo y Sangre, entonces la Humanidad marchará por el buen camino, porque Jesucristo es la Luz del Mundo.

Si no se va con El, vamos caminando en tinieblas y así vemos por todas partes el caos y la muerte porque se arroja a Cristo, que es la Vida

Reina la mentira y el engaño, por que se apartan de la «Verdad», que es Cristo.

Amenizó este novenario la virtuosa señorita Criselda López.

Dirigió los cultos el R. P. Jesús Herrero O. S. A.

Ofició el Padre Juan Wahner, O. S. A.

Presidieron estos cultos el Parroco del Santo Cristo y Director del Colegio San Agustín R P. Fray Pedro Huffnangel O. S. A. y el Padre Demetrio Pinedo, Párroco de la Parroquia de San Agustín del Reparto de Almendares.

El Párroco del Santo Cristo, nos ruega, que en su nombre, invitemos a la procesión del Santísimo de las 5 de la tarde del domingo 14, a las asociaciones católicas de hombres de esta ciudad.

Queda hecha la invitación, esperando que las Corporaciones católicas de hombres sabrán corresponder al amor de Jesús Sacramentado, asistiendo a la procesión de su Circular.

HONRAS FUNEBRES EN SAN FRANCISCO

Se celebrarán en el templo de San Francisco el día 13 de agosto, en sufragio del alma de la señora María Antonio Olazar viuda de Erozuma, que falleció en Vizcaya el día 13 de julio de 1932. Era la finada modelo de todas las virtudes, madre de un sacerdote franciscano, y abuela de seis sacerdotes franciscanos entre los que se cuentan los actuales Comisario y Guardián de San Francisco, Fr. Castor Apraiz y Fr. Serafín Ajuria.

SUSCRIBASE AL Diario de la Marina

Oraciones a Cristo Pobre durante toda la semana próxima

Aumenta por día la devoción al Señor bajo su advocación, q. es inspirada en el amor al prójimo

Aumenta por día la devoción al Señor bajo la advocación de Cristo Pobre, y es porque está inspirada en el amor a nuestros semejantes, especialmente en el amor de los que sufren y de los pobres, esto es, en el amor a esa bella virtud que lleva en su manto el consuelo y la alegría y que el que la ejerce ama a Jesucristo en el mendigo andrajoso, en la anciana enferma y desvalida y en el niño lloroso y abandonado: la Caridad.

Y en efecto, nada hay tan agradable a los ojos del Señor como el ejercicio santo de la Caridad y por eso en este lugar convertido hoy en Capilla donde tantas lágrimas han sido enjugadas a niños y a ancianos desamparados el Señor oye las súplicas de sus devotos.

Relación de las personas que durante la semana han contribuído generosamente al sostenimiento de la Cocina Gratuita para los pobres que sostiene la Congregación de Cristo Pobre en el Dispensario del Arzobispado.

Una señora de Matanzas, envía un peso para los pobres.

U. G. envía una caja de leche.

La señora C., seis libras de pan, dos libras de arroz y dos de frijoles.

Una devota, seis libras de chocolate.

La señora Juana Fernández, un peso.

El señor Rafael Contreras, cinco libras de pan.

Una señora que pide la salud de un enfermo, cinco pesos.

El señor Guillermo Pico, cinco libras de pescado.

El señor San Miguel, dos quintales de arroz.

La señorita L. F. F., cincuenta centavos.

Un devoto, 40 centavos.

El lunes, 15, según lo dispuesto por el Excmo. e Iltmo. Sr. Arzobispo de la Archidiócesis, la Congregación de Cristo Pobre hará oraciones especiales durante la semana. Todos los días, a las cuatro se rezará el santo rosario, guardando las congregantes como penitencia abstenerse de pasecs, visitas, etc., dando cada una a medida que sus fuerzas le permitan limosna a los pobres.

El viernes, 19, a las ocho y media, se dirá en la capilla misa de comunión, aplicándola cada una por las intenciones de Su Santidad.

Viboreñas

UN RECIBO

Sin carácter de fiesta tuvo efecto en la residencia del querido amigo doctor Lorenzo Martín y su esposa, la distinguida dama Victoria de la Vega, con motivo de celebrar sus días y también su hijo, el joven Lorenzo Martín y de la Vega, viéndose su elegante residencia de la Calzada visitada por sus amistades íntimas, que una vez más se complacieron en demostrarles su aprecio y afectos, recibiendo de tan afables esposos y de la princesita de su dichoso hogar muy bella trigueñita Carmelina Martín, muchas atenciones y obsequios.

Yo, que con Carmelina estaba en deuda, en parte la saldé, aunque no permanecí con ellos todo tiempo que hubiera deseado, por tener que asistir a una junta muy importante.

Tuve el gusto de saludar a muy apreciables damas y junto con la simpatiquísima Carmelina, que en su amena conversación demuestra su heredada inteligencia, a la siguientes amiguitas:

Mis predilectas «Bolita» y Conchita López Peñalver y su bella primita Conchita López Valdés, con las que charlé de muchísimas cosas...

Las lindas figulinas Nina y Julia Sánchez, dos excelentes pianistas, muy complacientes.

Elia González, Lilia García, Consuelo Meneses, Antonia García, María Rosa Baldor.

Con un rico buffet fuimos obsequiados y con champagne tuve oportunidad de brindar por el invariable y servicial amigo Lorenzo y su cumplido heredero, diciendo a éste que estaba dispuesto a redactar una crónica referente a cualquier tema...

Y fueron para mí, aunque muy cortos, muy agradables los momentos que permanecía junto a los esposos de la Vega-Martín.

ESCLAVAS DEL NAZARENO

A las nueve de la mañana es su fiesta de mes, en la iglesia de Jesús María.

La misa, a gran orquesta, dirigida por el laureado maestro don Rafael Pastor.

Dejará escuchar su dulcísima voz la bella calandria Elia Dobal.

Predicará el elocuente orador sagrado Padre doctor Alfredo Llaguno.

Se ruega la más puntual asistencia a todas las Esclavas del Nazareno.

MUJERES Y FLORES

En el coquetón Gran Cinema se vieron admirables, en su noche de moda, recibiendo los prometidos obsequios de Manolito Cofiño, que escogió las más delicadas flores de su Aralia, Marcial Coll sus dulces de Tosca, los permanentes y los pases de los empresarios.

Como siempre, la primera en llegar, la hermosa trigueña Neri Aragón, con Ofelita Díaz y la señora Ramona Justo de Díaz. Neri, con un elegante vestido verde nilo, aumentando su arrogante belleza.

Angelita y Margarita Fernández Trevejo, la de los dulces ojos verdes apacibles...

Este grupo gentilísimo:

Consuelo Fraga, Delia y Rosita Sánchez, Raquel Zarragoitia, Nati Mazzola, Chela Duq Boza con la señora Concepción Boza; Aleida y Zoila Pérez, dos trigueñitas monísimas; Eloisa y Claudina Fernández Albeniga, a la que indiqué qué día era su santo.

Saludé a mi ex compañera en la Compañía de Teléfonos, hoy señora Ofelia Casado de García.

Llegó la arrogante Estelita Calvo y su amante mamá María Luisa C. Regalado de Calvo, con las que siempre charla a las que informé que probablemente el día 26 repartiría los panqués, con la hermosísima artista Mercy Mezquida. Todo el mundo comerá panqué...

Con la simpatiquísima dama Tomasita Herrera llegarán sus hijas Ofelia y «Aidita» y mi hermosa parienta «Engracita» del Castillo de Guerra.

También mi amiga Edelmira Rodríguez Parra y la admirable Sarah «fanática» siempre por la sociedad «Areca», de la que pronto daré noticias...

Lolita Candela de Díaz Garaigorta siempre expresiva en su saludo, dan nuestra amistad, conociéndola desde el colegio de la inolvidable doctora María Luisa Dolz.

Las señoritas Rivero, Alicia y Lilia con la monísima Teté Cabezas y su amante mamá.

María Ceijú, Nelita y Aida López Pérez, Georgina de Cárdenas, Josefina Valera, Nenita Cañas Hilda Berinaga.

La bella señora Zilita Fernández de Alvarez y sus hermanitas Yolanda y Moraima.

María Valle de León, Herminia Alvarez de León.

Emma Escarpa, Hortensia y Violeta Martínez, Piedad de Soto.

La simpatiquísima señora Josefina Alcalde, la joven señora.

La distinguida dama Angela Loredo de Espinosa, con sus bellas hijas Angelita y Paquita, de las que recibó un saludo en nombre de las bellísimas matanceras señoritas Loredo y Soto.

Y «Cachita» Chirino, la bellísima «Cachita», un manojito de gracia y alegría, dulce prometida del afortunado joven Ricardo de la Torre.

Esta noche se proyectan «El cabaret amarillo» y «El precio del silencio».

LA BODA DE HOY

Se efectúa esta noche, a las nueve, en la iglesia de la Virgen de la Caridad, Salud y Manrique.

Son los novios la señorita Margarita Cruz y el joven Eduardo Portela.

Les deseo muchas felicidades en su nuevo estado.

LOS ESPOSOS GARCIA-MAÑALICH

Mis muy estimados amigos, la bondadosa dama María Luisa García y el querido y servicial amigo doctor Octavio Mañalich, celebran hoy sus «Bodas de Lata», es decir, los diez años de casados y han de ser objeto hoy de muchas demostraciones de afecto.

Tengo su encargo, que muy gustoso cumplo, de informar a sus amistades la imposibilidad de recibirlos, pues pasarán el día de hoy en la intimidad de su familia.

Para María Luisa y Octavio es mi más afectuosa felicitación, con mis deseos de que celebren sus «Bodas de Brillante», y yo pueda felicitarles como ahora.

LOS SANTOS DE HOY

Según el calendario, Santa Clara de Asís y los santos Crescenciano y Graciliano.

Me complazco en saludar a la apreciable señora Clara Dulzaide de García, amante madre del cumplido joven Aurelio García, competente presidente del «Naranjito Dancing Club».

La joven señora Clara Hernández de Prendes.

Las señoritas Clara González, Clara María Miró, Clarita Gómez, Clara Salas, Clara Albear y Clara Pérez.

Les deseo las mayores felicidades.

CONSTE ASI

Para conocimieno general, hago constar por las presentes líneas que desde el día siete del corriente mes, he quedado desligado, y por lo tanto cesando todos los compromisos que se hayan tenido conmigo, de la agrupación artística «Broadway».

Lo repito, conste así.

Urbano DEL CASTILLO

NIÑA ELDA SAN ROMAN

Hoy cumple su primer año este bello ángel terrenal, hija de los estimados esposos señora Tera Rodríguez Parra y el caro amigo Juan Francisco San Román.

Con un beso la felicito, deseándole la más feliz y larga vida, para alegría de los autores de sus días y de su tía y madrina, mi bella amiga Sara Rodríguez Parra.

DISTINTOS ACTOS QUE LA IGLESIA CATOLICA HA DE CELEBRAR MAÑANA, DIA 13

EN SAN FRANCISCO

A las 7 solemne Vigilia de adoración al Santísimo Sacramento en honor de San Tarsicio, Patrono de los Turnos de Tarsicios de las Secciones Adoradoras Nocturnas de Jesús Sacramentado.

Hay plática y solemne Te-Deum.

Los Tarcicios invitan a su fiesta patronal a los Pajes de Jesús Sacramentado.

Los adoradores de la Sección deben concurrir a la Vigilia.

EN LA CATEDRAL

A las 9 a. m. solemnes honras fúnebres por el eterno descanso del Obispo Espada y Landa en el primer Centenario de su muerte.

La Oración fúnebre a cargo de Monseñor Guillermo González Arocha.

Invita al Clero y fieles, el Venerable Cabildo Catedral.

EN LA IGLESIA DE SAN FRANCISCO

Los solemnes ejercicios de los Nueve Sábados en honor a Nuestra Señora con el siguiente programa: A las 7 y media a. m. Misa de Comunión general. A las 9 misa solemne, sermón, procesión, ejercicio e imposición de medallas.

EN LA IGLESIA DE LA MERCED

Los solemnes cultos de los Siete Sábados en honor de Nuestra Señora de la Merced con el siguiente programa: A las 8 y media a. m., Misa cantada, plática, piadoso ejercicio y Salve cantada.

Se encarece la asistencia a los Cofrades de la Muy Ilustre Esclavitud de la Merced.

EN LA IGLESIA DE LA CARIDAD

A las 9 de la mañana solemnes honras fúnebres por el eterno descanso del inolvidable joven Francisco J. López Recio en el primer Aniversario de su sentidísima muerte.

Invitan su amantísimo padre, el señor Francisco López Sanjuán, estimado compañero en el periodismo y su bella hija, la señorita Angela López Recio, Cronista Católica de «Información».

LOS QUINCE SABADOS A NUESTRA SEÑORA DEL ROSARIO

La piadosa devoción de los Quince sábados a Nuestra Señora del Rosario, a las 5 de la tarde en las iglesias de San Juan de Letrán y de Santa Catalina.

La primera, se halla situada en la I (Vedado).

La segunda en 25 y paseo (Vedado).

Se encarece la asistencia a los cofrades del Rosario Perpetuo.

EN EL CRISTO

El Jubileo Circular.

La exposición del Sacramento, a las 8 a. m.

La reserva a las 5 p. m.

A SAN ANTONIO DE PADUA

Según la piadosa costumbre del día 13, Misa cantada a San Antonio de Padua, en los diversos templos de la Habana.

EN LA IGLESIA DE REINA

La Congregación de Hijas de María de la iglesia de Reina, a las 8 a. m. misa de Comunión general con plática por el P. Francisco Javier Asensio S. J.

EN SANTA CLARA

A las 9 a. m. Misa cantada y sermón en honor de San Francisco.

Sociedades Españolas

LA EXCURSION A VARADERO DE "E. CERVANTES"

Se ultiman los detalles y los estudiantes esperan obtener un triunfo como siempre

Se están ultimando los detalles para la ya conocida excursión a la famosa playa azul de Varadero, organizada con tanto esmero por la Sociedad Cervantes, del Centro Castellano.

Una gran porotunidad se les presenta a los padres de los niños que se encuentran pasando las vacaciones en el famoso Campamento «Jabón Candado», ya que por el reducido precio de un peso pueden pasar un día lleno de alegría al lado de sus hijos, siendo ya crecido el número de familias de éstas que han separado sus boletos.

Los lujosos ómnibus tipo «pullman» que han sido contratados para esta excursión, están siendo objeto de una completa revisión por expertos mecánicos, para que brinden a los excursionistas el mejor servicio y seguridad.

Lo que más entusiasma al crecido número de excursionistas que ya han adquirido sus boletos, es el acertado acuerdo de sus directores, al señalar para la una de la madrugada del domingo la hora de partida para poder pasar el día entero en la famosa playa.

Mucho entusiasmo reina para el concurso que se está celebrando, por medio del cual los tres socios que más boletos vendan, tendrán derecho al suyo gratis, en el primer lugar sigue el señor Carlos de Toro, (quien dice que no hay quien lo apee de ahí); en el segundo, la señorita María Luisa Morales, y en el tercero, el señor Calixto del Olmo.

Los boletos se pueden adquirir en la Secretaría del Centro Castellano, de 8 a 10 de la noche, o en la óptica «Versalles», Prado 109.

Para más detalles: llamen al Telf. A-6613.

Rogamos a todos los que piensen ir, adquieran sus boletos a más tardar, el viernes, por la noche, pues el sábado, ya se habrán retirado de la venta.

MATINEE EN CONCEPCION ARENAL, EL DOMINGO

La sociedad estudiantil Concepción Arenal, el domingo próximo, celebrará una gran matinée bailable en la Glorieta de la Casa-Club, sita en Josefina y Avellaneda (Víbora), la que ha de ser amenizada por afamados conjuntos musicales.

Este festival es celebrado en honor de la nueva Junta Directiva, la que ha de tomar posesión el propio domingo, en la misma Casa-Club.

Existe una gran animación por concurrir a este festival entre las nuestes arenalesas, de ello es una prueba evidentísima el considerable número de invitaciones que han sido solicitadas en las oficinas de la Sociedad, Centro Gallego.

Queremos advertir a nuestros queridos lectores, que ya han sido iniciadas las obras de reconstrucción en el Campo de Deportes de los arenaleses, en donde ha de ser instalado un «floor» de basket, deporte que actualmente ocupa el candelero entre la juventud femenina. Le auguramos un triunfo a la nueva Directiva, pues es bastante notable el entusiasmo que existe entre las familias arenalesas.

NUEVO CONCURSO EN EL CENTRO BALEAR

El Comité de Damas de la Sección de Propaganda e Inmigración del Centro Balear, en su última junta, acordó darle las gracias a los Cronistas de Sociedades Españolas, por la cooperación que han prestado al concurso celebrado últimamente.

Igualmente se acordó por unanimidad, dar las gracias al Presidente social, señor Pedro Masot Vidal, al Tesorero señor José Alemañy, a la señora Rosario Pérez de Martínez y al señor Gabriel Ballester, por los valiosos objetos donados con el fin de regalarlos entre los truinfadores de dicho concurso.

Al propio tiempo tomó el acuerdo el mencionado Comité debido al éxito alcanzado en el concurso citado, celebrar otro quecomenzó el día primero del actual y terminará el día treinta y uno de diciembre. Muchos entusiastas han ofrecido algunos premios para las triunfadoras de este Concurso, contándose entre ellos, un precioso cojín bordado por la señorita Esperanza Tazón, bien conocida entre los asociados del Centro Balear por su altruismo y decidido apoyo en todo lo que sea engrandecer a esta benemérita Institución.

Auguramos que será un éxito este otro concurso.

DISTRITO CENTRAL DE LA HABANA

DEPARTAMENTO DE ADMINISTRACION DE IMPUESTOS

AVISO

INDUSTRIA Y COMERCIO
(Tarifas 1a., 2a. y 3a.)

PRIMER TRIMESTRE DE 1932 A 1933

Se hace saber a los contribuyentes por el concepto expresado, que pueden acudir a satisfacer sus respectivas cuotas, sin recargo alguno, a las oficinas recaudadoras de este Distrito, situadas en los bajos de la Casa de la Administración, calle de MERCADERES entre PI y MARGALL y PRESIDENTE ZAYAS, todos los días hábiles, desde el 10 de AGOSTO actual hasta el 8 de SEPTIEMBRE entrante, y durante las horas comprendidas entre 8 y 12 de la mañana.

Se advierte a los señores contribuyentes que para efectuar sus pagos deberán presentar en la TAQUILLA NUMERO 13 «EL ULTIMO RECIBO QUE HAYAN SATISFECHO», pues de no hacerlo dentro del plazo señalado, incurrirán en el recargo del 10 por ciento y se le seguirá el cobro por la vía ejecutiva de apremio, conforme al procedimiento establecido en la Ley de Impuestos Municipales.

La Habana, Agosto 6 de 1932.

José Izquierdo Juliá,
Alcalde del Distrito Central.

JUNTAS DIRECTIVAS

HIJOS DEL CONCEJO DE VILLAYON: celebrará Junta de Directiva, hoy día 12, a las ocho y media de la noche, en el Centro Asturiano.

CLUB CABRANENSE: celebrará Junta General extraordinaria, mañana, día trece, a las ocho y media de la noche, en el Centro Asturiano.

ASOCIACION DE DEPENDIENTES: Su Sección de beneficencia celebrará sesión hoy, viernes, a las ocho y media de la noche.

CENTRO ASTURIANO: hoy, viernes, celebrarán sesión las Secciones de Intereses material y la de Enseñanza.

ASOCIACION DE LANGREANOS; hoy, viernes, celebrará sesión, a las ocho y media de la noche en el Centro Asturiano.

CLUB LLANERA: celebrará Junta Directiva hoy, a las ocho y media de la noche, en el Centro Asturiano.

ASOCIACION CANARIA: la Sección de Propaganda celebrará sesión hoy, a las ocho y media de la noche.

LA VERBENA DE LA ALEGRIA EN CTRO. GALLEGO

La Sección de Orden ya ha obtenido el permiso de la autoridad para celebrarla

Todo está preparado para la grandiosa Verbena que ha de celebrarse en todo el Palacio social de los gallegos, la noche de mañana sábado.

Los diferentes barrios instalados en él, son un dechado de buen gusto por su adorno elegante y sencillo a la vez.

En el Salón de Fiestas, convertido en Feria Andaluza, tocarán la famosa orquesta de los Hermanos Castro y la Sonora Matancera. En la sala de recreos (Soto de los Castiñeiros) el Quinteto Barcalés; y en las Aulas, convertidas en Sitio de Liborio, Belisario López y el septeto Fine de Baquero.

Obtenida ya la autorización para esa Verbena, sólo se espera que llegue el día señalado para que los aficionados a la buena música se convenzan de que cuantó ofrece la Sección de Orden del Centro Gallego, lo cumple con exceso.

La entrada para caballeros cuesta un peso; pero no se cobrará por nada más ni habrá cuestaciones de ninguna clase.

SAN AGUSTIN Y LOS AVILESINOS

Ya saben ustedes, que estas buenas gentes de la villa más ensoñadora de Asturias—Círculo Avilesino—honrarán como Dios y Avilés mandan a su Santo Patrón, en una fiesta galana, que tendrá lugar el domingo 28 próximo.

De lo que no saben ustedes ni una palabra es del programa a que dicha fiesta se sujetará, que ahí va para que ustedes se enteren:

Gran almuerzo.

Grandiosa Matinée, amenizada por el competente Profesor Mario Guas A las doce en punto, media hora antes del almuerzo, se dispararán Doce Voladores Palenques, mandados por el célebre Basilio el Cuetero de Avilés (esto si la autoridad lo permite.)

Seguido de los palenques, se quemará una original pieza de fuego artificial, que representará una figura popular del pueblo, que no sabemos si será Parendo o Modestin.

Por la tarde, reñidos juegos de llave, por individuos de los Barrios del Muelle y Rivero.

Juegos al Cuechu, por miembro de Sabugo y Galiana.

Juegos a la Peonza por miembros de la República y Carbayedo.

Juegos de Pasa Bola, por miembros de Ballinielo, San Cristóbal, La Magdalena y Llaranes.

PROXIMA FIESTA EN LA ASOCIACION CANARIA

Anoche, bajo la presidencia del señor Francisco Montes de Oca, se reunió la Sección de Recreo y Adorno de la Asociación Canaria, adoptándose el acuerdo de celebrar el próximo sábado día 27 un gran baile de socios, designándose una Comisión, para que se entienda con todo lo relacionado a la organización de esta fiesta, que quedó integrada por el señor José Martín López, como Presidente y las señoras Amanda Cárdenas de Jaeén, Virginia López de Acosta, señoritas Nilda Díaz Garciga y Nieves Pérez y los señores Fernando Sierra Delgado, Alfredo Mateu, Rodolfo Llana, Miguel Angel Díaz Jr., y Cándido Jimeno, Vicesecretario de la Sección.

En la noche de hoy se reunirá la Comisión encargada de la organización del baile, pudiendo anticipar que los informes que tenemos de los componentes de la misma será una de las mejores fiestas que se hayan celebrado en la Asociación Canadios los socios de los Centros Regionales y sociedades cubanas, a curia.

Serán invitados a este baile toyo efecto ya se han empezado a distribuir las invitaciones.

GRAN ROMERIA Y VERBENA DEL CENTRO ASTUR

Ocurrirá el acontecimiento en Marianao Lisa-Club todo el día y noche del día 14

En verdad que el entusiasmo despertado en la colonia asturiana con la celebración de las Fiestas de Begoña en Lisa Club el día 14 del actual, es monstruoso. La Sección de Recreo y Adorno del Centro Asturiano, con amplios poderes de su organismo administrativo destinará el producto de este festival a engrosar el Fondo Especial para los asociados; nunca más que hoy necesitado, puesto que las peticiones de asociados que abatidos por los años y las circunstancias, se ven precisados a llamar a las puertas de ese Fondo Especial para poder continuar siendo asociado. Mil plácemes merecen los integrantes de la Sección de Recreo y Adorno por su altruismo en favor de los ancianos asociados. Todos los integrantes de las Secciones del Cuerpo Social así como todos los amantes y simpatizantes de la Colonia, se darán cita dicho día en el lugar más hermoso y cómodo de Marianao, en Lisa Club. Romería y Verbena, cuyo festival durará quince horas amenizado por las renombradas orquestas de Belisario López, Hermanos Castro, Marcelino González, Calixto Allende, Septetos Nacional y Agabama. Gaitas y tambores y otras charangas. Amplios salones para bailar y buenos merenderos para saborear empanadas. Prepare su comida campestre, y el día 14 de Agosto, disfrutará usted en compañía de su familia de un verdadero día de campo y ayudará al Fondo Especial para los asociados. El precio de entrada para este suntuoso festival está fijado en Sesenta centavos, entre y salga cuando quiera le impedirá el hacerlo.

CIRCULO REPUBLICANO

Nosotros no pretendemos ni deseamos meternos en muchas profundidades, sobre lo que será la conferencia, que mañana sábado día 13, a las nueve de la noche, pronunciará en los salones del Círculo Republicano Español, el señor José Regidor. Pero casi tenemos la seguridad que hará un bello resumen de conocimientos indispensables a los padres para la educación metódica y racional de los hijos en los problemas sexuales. Esta educación no puede delegarse, como se hace en la instrucción escolar a preceptores y maestros; debemos ser los padres, que inicien a sus hijos gradualmente desde la infancia, antes de que la naturaleza o amistades inconvenientes, muchas veces perjudiciales, revelen bruscamente en la época de la pubertad, lo que los padres han esquivado siempre explicarles; con la verdad y con método racional y apropiado, se evitan los peligros del vicio y las aberraciones sexuales que produce la ignorancia. Por estas razones nos vemos obligados a indicarles a todos los padres el deber que tienen de asistir y oir la disertación que hará mañana sábado en el Círculo Republicano Español, sobre psicoanálisis el señor José Rodríguez.

ELEGANTE MATINEE DE LOS DE «HERCULES»

Los espléndidos salones y jardines «Encanto» y «Cubanacan», han de ofrecer bello y animado aspecto el domingo 14 del actual, en ocasión de celebrarse en ellos dicho día, una selecta Matinee bailable, que durará de 12 a 7 p.m., amenizada por la celebrada orquesta del señor Tomás Corman, la preferida de los buenos bailadores, por su inspiración e interpretación de los números bailables más bien ejecutados y más en boga.

Alternará en el programa musical con dicha orquesta, el septeto Cubano 1927, que es un conjunto musical laureado con el championaje de dicho año, ganado por la exquisitez de su maestría en su índole musical. Colaborarán en la brillantez del colosal programa bailable de esta matinée a estas agrupaciones mencionadas, un conocido Jazz Band, y un septeto más.

Los salones, amplios y primorosamente decorados y los frondosos jardines que los rodean, han de verse colmados de concurrencia elegante y animosa, ávida de disfrutar de una inolvidable tarde plena de luz, alegría y simpáticos incentivos; la correctísima Comisión de Fiesta, no ha reparado en gastos y detalles para que así sea.

DELEGADO DE INMIGRACION DEL CENTRO ASTURIANO

Entre los muchos servicios que el Centro Asturiano presta de manera eficiente a sus asociados y familiares se encuentra, justo es consignarlo, las oficinas del Delegado de Inmigración, al frente de las cuales se encuentra e lseñor José Cuenco Bodes, viejo luchador del Centro Asturiano.

El señor Cuenco atiende, además de todos los asuntos referentes a los asociados en relación con los inmigrantes y las oficinas de inmigración, todos aquellos particulares que afecten de manera directa a los socios del Centro, para la gestión del desembarque de los familiares de los mismos.

Las oficinas, se encuentran establecidas en San Pedro 6, altos, y allí despacha el Delegado en horas de 8 a 12 y de 2 a 5 de la tarde.

DON JOSE SUAREZ Y SUAREZ

Se encuentra recluido en el pabellón Marqués, de la casa de salud Covadonga, nuestro apreciado amigo el simpático Presidente del Club Marqués, don José Suárez y Suáre. Con tal motivo sus numerosas amistades y los pesquitos todos frecuentan La Covadonga interesándose por la salud del querido Presidente y amigo. Deseámosle pronto restablecimiento en su dolencia.

OTRA ADMIRABLE MATINEE

El próximo domingo día 14 se celebrará una magífica matinee bailable en los frescos y espaciosos salones de Zulueta número 46, altos, los conjuntos musicales encargados de amenizar dicha fiesta serán la orquesta Habana, de Pepito Rtinat y el famoso sexteto de Collazo.

Los trabajos que se vienn realizando en favor de dicha matinée es de suma importancia. La Comisión organizadora cuenta con un gran éxito.

LA COLONIA LEONESA

Para el día 21 del presente tiene señalada la Colonia Leonesa de Cuba su fiesta social en Lisa Club que será como es costumbre en años anteriores. Una Merienda Campestre y bailable, además habrá para los concurrentes. no bailadores, distintas diversiones.

La Sección de Fiestas que preside el señor Manuel García, está laborando constantemente para que esta fiesta tenga los más atractivos posibles.

Ya todos los leoneses conocen el lugar por haberse celebrado otras fiestas en él; pero hemos de advertir que este año esa finca está en mejores condiciones que los pasados.

Los días 16 y 17 son los señalados para que los asociados pasen por el Centro Catellano a proveerse de la tarjeta que les da derecho a la Merienda, que les será entrgada a la presentación del recibo del mes de julio.

Sabemos se encuentra recluido en la Casa de Salud del Centro Castellano el señor Alfredo Martínez, Secretario de esta Colonia, siendo muy visitado por sus amistades.

Labios más tentadores— gracias a este consejo

¡No revele usted, al sonreír, que lleva carmín en los labios!

Por eso un famoso especialista en belleza aconseja ponerse carmín también en la parte de adentro del labio inferior. Ayuda a mantener el encanto y atractivo de los labios hermosos.

Lávese así, para embellecer el cutis

Dos veces al día frótese bien la cara y el cuello con la rica espuma del Jabón Palmolive. Haga que penetre en los poros. Enjuáguese —séquese con suavidad. Conserva la suavidad y hermosura de un cutis juvenil.

Aún los labios más hermosos lucen mejor si el cutis es hermoso también.

Siempre se ha reconocido que el aceite de oliva conserva el cutis suave, hermoso y juvenil. ¿Pero hay suficiente aceite de oliva en el Jabón Palmolive?

¡Sí que lo hay! En este tubo de cristal (*tamaño natural*) ve usted la cantidad exacta de aceite de oliva que entra en cada pastilla grande del Jabón Palmolive. A este abundante aceite de oliva, mezclado científicamente con el aceite de palma, se debe el efecto embellecedor del Jabón Palmolive.

Tan grande es el valor cosmético de su balsámica mezcla, que más de 20,000 especialistas en belleza recomiendan el uso del Jabón Palmolive.

JABÓN PALMOLIVE

APO32-17S

SANIDAD DENIEGA LA AUTORIZACION PARA ESTABLECER EN CUBA DOS FABRICAS DE YUCA

Comienzan a trasladar a Mazorra a los presuntos dementes que se encontraban en el «C. García»

La dirección de Sanidad, con vista de lo informado por la de Ingeniería Sanitaria Nacional, denegó ayer las solicitudes presentadas para el establecimiento de dos fábricas de harina de yuca, una en Aguada de Pasajeros y la otra en Güira de Melena.

La primera es de la propiedad de la Compañía de Productos de Yuca Sociedad Anónima, y no se le puede autorizar por no haber analizado las aguas del pozo que utilizara; no están azulejeadas las paredes hasta dos metros y carecen las máquinas de la correspondiente malla metálica para evitar cualquier accidente a los obreros; y la segunda, denominada La Palmita, es propiedad de los señores L. M. y Juan Fuentes Díaz, por no aparecer debidamente legalizados los planos y memorias de acuerdo con lo que disponen las Ordenanzas Sanitarias.

LOS PRESUNTOS DEMENTES

Conforme anunciamos en nuestra anterior edición, ayer, a las diez de la mañana, en dos ambulancias se comenzó el traslado de los presuntos dementes que desde el Hospital Calixto García hasta el de Demente de Cuba (Mazorra), cumpliéndose así una disposición superior, ya que los pabellones de madera que ocupaban desde hacía años en el primero de dichos hospitales, serán destinados a alojamiento de tuberculosos.

Ayer se trasladaron diez mujeres que están en observación, continuándose hoy dicha labor hasta terminar de acomodar a los pacientes en sus nuevos pabellones de Mazorra.

Anúnciese en el DIARIO DE LA MARINA

LA CUESTION DE LOS ZAPATOS DE TENNIS

El importador señor Juan J. Otero, a cuyos informes nos atuvimos para publicar una nota que ha dado lugar a tres cartas publicadas en estas columnas, nos escribe sosteniendo las manifestaciones que nos hizo y que inspiraron nuestro aludido comentario.

He aquí lo que dice respecto a la ya bastante debatida cuestión de los zapatos de tennis y los tacones de goma, de fabricación nacional:

Habana, 8 de agosto de 1932

Sr. José I. Rivero,
Director del DIARIO DE LA MARINA,
Paseo de Martí y Tte. Rey,
Ciudad.
Estimado amigo:

Con verdadero placer he leído en la edición de su acertado periódico de fecha 5 del actual, una extensa carta del señor F. Vicente de Torres, acreditado fabricante de **zapatos de cuero,** y en cuya misiva, repleta de palabras, pretende demostrar de que él posee una fábrica de zapatos de Lona y Goma, **formalmente** establecida y cuyos zapatos son iguales a los importados.

Yo no conozco al señor Vicente personalmente, pero sin embargo admiré su magnífica labor en beneficio de su industria de **zapatos de cuero,** pues no debemos confundir el **zapato de cuero y goma,** el **zapato de cuero, lona y goma,** con el **zapato de lona y goma** exclusivamente y los cuales se hallan vulcanizados por un procedimiento especial y su construcción es completamente distinta a las muestras que el señor Vicente fabrica.

No debemos de olvidar, que los **zapatos de cuero y goma** y los **zapatos de lona, cuero y goma** ya se hallaban protegidos con anterioridad por la Ley Arancelaria, pues dichos zapatos entraban en el epígrafe de «animales y sus despojos», siempre y cuando tuviesen cualquier refuerzo de cuero por muy pequeño e insignificante que éste fuese.

Yo conozco las muestras de los zapatos que se fabrican en el país, y he podido apreciar hasta la evidente de que dichos zapatos tante por su precio como por el material que se emplea en su fabricación, están muy lejos de poder competir con los importados y de ahí que no hallo razón alguna que justifique la imposición de un derecho arancelario tan prohibitivo y cuyo derecho perjudica notablemente la recaudación de las Aduanas de La Habana, ya que el erario público tampoco se benefició con la implantación de éstos derechos.

Yo no soy polemista ni tampoco busco una propaganda gratis a los artículos que yo importo con estas cartas públicas y con el fin de finalizar esta polémica y demostrar a la opinión pública prácticamente y en justicia quién de los dos tiene la razón en este asunto, deseo proponerle lo siguiente:

Depositar en una Notaría $1.000.00 cada uno, cuyas cantidades serán entregadas al ganador.

Nombrar una comisión de arbitraje compuesta de siete miembros y presidida por usted, señor Rivero; tres de cuyos miembros serían nombrados por el señor Vicente y los otros tres por mí.

Someter a dicha comisión los argumentos de ambas partes y aceptar el fallo de dicha comisión como definitivo.

Los puntos a someter a la expresada comisión, serían los siguientes:

PRIMERO: Si las Aduanas de la Habana y el erario público se perjudicarían o no subiendo los derechos Arancelarios a los **zapatos de lona y goma,** comunmente llamados «tenniss». (Yo opino que sí).

SEGUNDO: Si los zapatos que usted manufactura en el país son o no de igual construcción que los importados. (Yo opino que no).

TERCERO: Si una fábrica de **zapatos de loma y goma** puede o no **abastecer** el mercado nacional (Yo opino que no).

CUARTO: Y si el derecho prohibitivo que paralizó completamente la importación de zapatos de **lona y goma** perjudica o no a los intereses del público en general, por haber encarecido indebidamente el artículo sin beneficio práctico para las Aduanas de la Habana ni para el erario público. (Yo opino que sí).

Yo estimo sinceramente, que este es el medio más contundente para demostrar a la opinión pública quién tiene la razón en este asunto y si en realidad la protección prestada a esa industria es justificada y razonable.

En cuanto a la fabricación de **tacones de goma,** sigo insistiendo en que la industria que pidió con marcada preferencia la subida de los derechos a este artículo está cerrada y que no existen por ahora ni remotas esperanzas de que se abra en un futuro próximo.

Yo no he negado nunca la existencia de la industria de **tacones** del señor Hernández y lo único que me sorprende es, de que siendo esta industria tan importante como él dice, fabricando **tacones** de calidad y pudiendo cubrir la demanda de tacones en el país como él asegura, se siguen importando **tacones** de fabricación americana a pesar de habérseles impuesto un alto derecho arancelario aproximado a **seis centavos** el par, **tacones** que cuestran de **tres y medio a cuatro centavos** el par en fábrica.

Supongo que con esta carta queden aclarados todos los puntos relacionados con este importante asunto y anticipándole mis más expresivas gracias por su publicación, quedo suyo como siempre affmo., atto.,

Amigo y S. S.

Juan J. Otero.

El DIARIO Hablado

es símbolo de progreso y de eficiencia, y de suprema comodidad y beneficio para el radioyente y el anunciante avisado, que entrega al éter la difusión de la bondad de sus productos.

Otra fase de nuestro
SERVICIO

ANUNCIO nº12 VEA LOS PROXIMOS

El servicio se restablece en el acto aunque se interrumpa por fuerza mayor.

La muy sensible catástrofe originada por el terremoto que destruyó parcialmente a Santiago de Cuba hace varios meses, nos permitió demostrar con hechos concretos todo el valor del servicio que prestamos al público por adversas que sean las circunstancias.

Quizás sea mucho más elocuente que todo lo que pudiéramos comentar acerca de nuestra labor en tan trágica ocasión, el reproducir el telegrama que recibimos del Sr. Secretario de Obras Públicas, dirigido a nuestro Administrador General, en estos términos: *"Le felicito y le estimaré felicitara a los empleados de ésta, por la eficacia y celos desplegados en el cumplimiento de su deber, no dejando la ciudad oscura ayer en ningún lado a pesar de que el ochenta por ciento del tendido estaba en el suelo".*

No hacemos vano alarde de esta felicitación ya que consideramos simple y sencillamente como un deber lo que entonces hicimos. El comentarlo ahora es tan sólo para citar un caso concreto en que justificamos nuestro lema "A las Ordenes del Público".

COMPAÑIA ELECTRICIDAD CUBANA

CLIENTES SATISFECHOS SON NUESTRA MEJOR PROPAGANDA

Cía. Cubana de Electricidad
A las Ordenes del Público

M.E.C.D. 2016

Editado por la Compañía DIARIO DE LA MARINA (S. A.) cuyo programa consiste: en la defensa de los intereses generales y permanentes de la Nación cubana, de los especiales de la Colonia española establecida en la misma y de la unión y armonía entre los diversos elementos que conviven en el país. —Artículo primero de los Estatutos.

D I A R I O D E L A M A R I N A

FUNDADO EN 1832— DIRIGIDO HASTA 1919 POR DON NICOLAS RIVERO Y MUÑIZ— OFICINAS: HABANA, PRADO 103 — NEW YORK: 516 FIFTH AVE.

TELEFONOS
Dirección A-4151
Administración, Contador, Anuncios, Suscripciones, Quejas, Talleres y Correo ... M-7911—M-7912—M-7913
Jefe Redacción A 3205 ... Clasificados A-3333
Agencia de Marianao ... FO-7380

PRECIOS DE SUSCRIPCION AL DIARIO DE LA MARINA
Habana y Provincias:
Mes: $1.20. Trimestre: $3.25. Semestre: $6.25. Año: $12.00.
Extranjero:
Trimestre: $4.25. Semestre: $8.00. Año: $15.00.
Edición Dominical (Para el extranjero solamente)
Semestre: $3.00. Año: $5.00.

Los delegados norteamericanos de la conferencia del desarme de Ginebra relatan sus impresiones al llegar a N. Y. el 5 del mes de Agosto corriente.-El Japón y la Liga de Naciones

por Tiburcio Castañeda

TODOS recordamos con qué amarga decepción abandonó el Secretario de Estado de los Estados Unidos, Mr. Stimson, la cómoda Villa que había alquilado cerca de Ginebra, la primavera pasada y se volvió, rápido, a los Estados Unidos, diciendo que los negocios lo llamaban a Washington precipitadamente, cuando en realidad, previó con gran penetración, que iba a durar mucho esa Conferencia.

Y en efecto los Delegados que fueron compañeros de ese Secretario de Estado volvieron a New York el día 5 del mes actual, algo contrariados en los resultados que pensaban obtener, por lo menos, en el total elenco o programa que se habían trazado.

Esos Delegados que volvieron fueron el Senador Claude Swanson, de Virginia; Norman Davis, Sub Secretario de Estado que fué, y banquero bien conocido en esta Ciudad de la Habana, el Contralmirante Arthur Hepburn y cinco más.

Declararon los Delegados que esperaban haber obtenido mayores resultados que los logrados, por más que los tres Jefes de esa Delegación dijeron que se logró algo que no se había obtenido en una Convención de Naciones, y ello fué la formal promesa de una verdadera reducción y limitación de armamentos.

El Senador dijo, al llegar a New York, que había que tener en cuenta lo que se había obtenido por la Comisión de los Comisionados Norte-Americanos que viajaban en un tren que corría sobre raíles europeos, usando nosotros un sistema de señales diferentes, aunque esperábamos que en el año de 1933, en una nueva Conferencia del Desarme, los raíles se adaptarán mejor.

Todas las Naciones quieren la abolición definitiva de las sustancias químicas y las bacterias arrojadas contra los enemigos, como también la proscripción de las bombas aéreas lanzadas por los aeroplanos contra poblaciones que no tienen contingentes militares, ya sean por aeroplanos de viajeros civiles, o de las fuerzas aéreas.

En esa Conferencia del Desarme de Ginebra, se obligaron los Delegados a esa abolición, siempre que se hallen medios efectivos para lograrla.

De paso, hizo notar el Senador Swanson, de los Estados Unidos, que esa era la primera vez que los representantes de las Naciones reunidas, han convenido en reducir sus fuerzas de tierra.

En esa Conferencia se acordó, a petición de las mujeres Delegadas, que que se redujese el número de «tanques», o cañones de ataque, de los combatientes que cada vez se fabrican de mayor tamaño y se aboliesen aquellos que semejaban verdaderas fortalezas ambulantes.

En la artillería se prometió disminuír el tamaño de las armas ofensivas y el Senador Swanson dijo que uno de los aspectos más atrayentes de la Conferencia fué, que los que votaron al final de ella, al hacer el resumen de la labor de la Conferencia fué, no porque lo pactado fuese demasiado lejos, sino porque no se llegase a donde se debía.

Esto demostraba el espíritu que reinaba en la Conferencia y justificaba el optimismo con que volverían a reunirse los Delegados.

Norman Davis calificó la obra de los Delegados, diciendo que producirían muy buenos resultados de primera intención; y cuando se reunieran de nuevo, en el próximo mes de Septiembre y en la sesión preparatoria de Enero de 1933 ,estarían dispuestos para asistir a esa Conferencia. De suerte que interesaba continuar por decirlo así, la labor de los últimos seis meses que podía considerarse como realmente preliminar.

En esa última sesión ya se vió que había llegado el tiempo en que todas las Naciones del Mundo tomasen medidas sustanciales de desarme para consolidar la paz mundial, apresurar el cese de la depresión económica y disminuír el peso financiero que ahora agobia a los pueblos de la tierra.

Al hacer un resumen de la opinión mundial sobre la cuestión del Desarme, dijo Mr. Davis, que afortunadamente los Gobiernos del Mundo que han sufrido la influencia y la presión de las dificultades económicas se han decidido a reunirse para disminuir los armamentos excesivos que pudieran tan sólo contribuir a la mutua destrucción.

Impresionó mucho a algunos asistentes a esa Conferencia del Desarme, que Delegados de distintos países como Francia, Japón, Suiza, Porpuntos intrincados del Desarme Internacional muy amigablemente.

EL JAPON Y LA LIGA DE NACIONES

Todos recordamos aquella histórica carta-abierta que el Secretario de los Estados Unidos escribió hace un año al Senador de esa Nación, Mr. Borah y que era, casi en su totalidad una acusación al Japón, exponiendo a la luz meridiana, cómo el Gobierno de Tokio había violado el Pacto de las nueve Naciones del Pacífico y el Tratado Briand-Kellogg al entrar a saco, sin previo aviso, a las Naciones signatarias de esos Pactos y desde luego a China, tanto en la Manchuria de la que se adueñaron, como del territorio chino próximo a la capital Nanking y su puerto de mar Shanghai.

Esa carta de Mr. Stimson coincidió con el nombramiento de una Comisión del seno de la Liga de Naciones de once personas escogidas por su competencia y capacidad, por la misma Liga de las Naciones de Ginebra, para que trasladándose tanto a la Manchuria, como a Japón y a China, escudriñasen todos los actos del Japón desde que invadiera la Manchuria, con el pretexto de que Japón la necesitaba para la alimentación de su pueblo, pretexto que también le sirvió para apoderarse de todo el territorio del Imperio de Korea.

Parecía que el Secretario de Estado de Norte América, preocupado por los grandes problemas económicos actuales de los Estados Unidos, no tenía tiempo de insistir sobre esa desatentada conducta del Japón en China; y sin embargo no era así, por que ese Secretario de Estado de Norte América, según nos dice este DIARIO DE LA MARINA, en un cablegrama de París del 9 del corriente mes de Agosto, y publicado en este diario el 10 del corriente, pronunció un discurso ese día 9 que produjo una excelente impresión tanto en Londres, como en París, diciendo que ese Pacto Briand-Kellogg se había firmado para evitar las guerras y también las invasiones de unos países por otros, y ya se dice que el Japón quiere apoderarse de Peiping, el antiguo Pekín, del que se halla China en posesión.

En esa defensa que hizo el Secretario Stimson del Pacto Briand-Kellogg contra la guerra, se envuelve un nuevo aviso al Japón contra sus nuevos actos de agresión en Manchuria.

En el próximo mes de Septiembre se espera en la Liga de Naciones de Ginebra a la Comisión del seno de esa Liga, compuesta de once miembros eminentes y presidida por Lord Lytton que, con peligro de su vida, han estado en el Japón y China para averiguar el verdadero motivo de la invasión de China por Japón.

FALLECIMIENTO DE UN ANCIANO

El director del Hospital Calixto García, le dió cuenta al Juez de Instrucción de la Sección Quinta del fallecimiento en dicho establecimiento del anciano Juan Pérez Rodríguez, vecino de Artemisa, donde sufrió graves lesiones al caerse de una mata de aguacate. Después de practicada la autopsia al cadáver, éste fue entregado a sus familiares.

ORIGENES DEL FASCISMO

por Ernesto Giménez Caballero

LA situación del mundo al terminar la Gran Guerra (1918) fué exactamente esta: **el Genio de Occidente** acababa de perecer. Por eso el **Genio de Oriente** se apresto a repartirse el cadáver. **¡Todo el poder para el Soviet!** El mundo moderno había querido establecer en el mundo la primacía de la **Razón.** Y la Razón se acababa de estrellar contra lo más irracional: la **guerra racionalizada.** La guerra científica. El mundo moderno—el Genio de Occidente—pagaba una vez más su **pecado original:** el de rebeldía, el de orgullo. Y se acababa, una vez más, de suicidar, saliendo de su paraíso de los Derechos de Adán. Por querer ir sin Dios y contra Dios. Por haber basterdeado todo el sentido religioso de la vida.

Efectivamente: ¿qué había hecho el **mundo moderno,** que se suicidó en la Gran Guerra?

Pues todas estas bastardías:

a) Del **Cesarismo** había hecho un injerto degenerado que llamó **Capitalismo.** Cada **capitalista,** un capitán sin más **Dios** que este sustituto infame: **Dinero.**

César era burgués, casi siempre judaico: un puro en la boca y un hongo encasquetado, chillando en la Bolsa, nuevo templo de Dios.

b) **Dios** era una letra de cambio, pagadera a tantos días vista, tantos, que estos días se perdieron de vista, en cuanto terminó la guerra. Frente a esta infame ignominia y esta burla atroz de Occidente, el Oriente se alzó vengativo. ¡Perezca este mundo podrido! **¡Todo el poder para el Soviet!** Voz de Lenin. ¡Todo el poder para el proletariado, para el débil, para la masa, para el **Hombre Masa,** sacrificado por Occidente, por Adán el orgulloso.

c) Pues de la Masa, del Débil, del Proletario, ¿qué habían hecho los **modernos?** El mundo social, que tenía un sentido religioso, jerárquico y trascendente, lo quisieron laizar desde el siglo XVIII.

Las Comunidades Gremiales de la Edad Media las quisieron sustituir por la **Máquina.** Y a las masas atónitas—de los parados, de los caídos—les quisieron dar una cultura humanista, liberal y sin más fin que creer en un perfeccionamiento indefinido e hipotético de sí mismas, **emborracharlas** con el alcohol del progreso indefinido, el más vil de todos los alcoholes europeos.

Así nació el socialismo, el falso gremialismo clasista, "el hijo bastardo del miedo burgués y de la cobardía proletaria"—como se le ha definido exactamente. Falso cristianismo. Falsa piedad del débil. Piedad sin caridad: sin Gracia.

¡Por eso el Oriente se levantó en el acto, vengativo y magnífico, recogiendo toda la injuria que abrumaba a los débiles del mundo, a todas las razas de color sacrificadas por la **Democracia,** a todos esos millares de obreros y campesinos de todas las razas, sacrificados por el **Dinero** del **Burgués,** por el Genio de Occidente, por la **Libertad del Individuo,** por la **Democracia de la France eternelle,** de la falsa y herética Roma, que desembocaría en Ginebra, la falsa y herética Roma de Ginebra, cloaca de toda Piedad y de todo Heroísmo! **¡Todo el poder para el Soviet!** He ahí Lenin, el marxista. Genio de Oriente.

Y es en estas circunstancias cuando un marxista que había hecho la guerra europea—Mussolini—llega a **Roma.** Y en Roma encuentra la eterna faz salvadora de Roma. Y nace el fascismo. Viene del Oriente, del Nuevo Jerusalén de **Moscú.** (Marxismo, revolución rusa, derechos del débil). Pero ha pasado por Atenas, como San Pablo (Londres, París, Berlín, Nueva York: Capitalismo, Derechos del Fuerte). Por eso se instala en **Roma.** Primero, tenuemente, localmente, con una apariencia particularista y circunscrita: puramente **económica y nacionalista.** Pero pronto—ante el asombro del mismo Mussolini—, con una fuerza arrolladora, de cariz **religioso,** esto es, por encima de lo económico y de lo **nacional.**

El fascismo toma a Mussolini como punto de partida. Y es que a su vez era **Roma** quien tomaba—como punto de partida—al fascismo.

Y se da este fenómeno milagroso en el mundo: que ese **mundo romano**—despreciado por todos los **occidentales** de tres siglos—invade el Occidente y planta sus **legiones** en Berlín y Viena, con Hitler, y sus **socialistas imperiales** en Inglaterra, con Mac Donald y su glorificación soreliana en Francia, ¡y hasta sus Comités Paritarios o Jurados o Jurados Mixtos en la republicana y socialista España! ¡Todo el antiguo Orbis romanus que renace!

Y en Oriente influye en la psicología de un Kemal, de un Pildsuski... Y hasta hoy se habla de una fascistización bolchevique, como consecuencia de la NEP, del **desarrollo individualista** a que se ve obligado Moscú a ceder poco a poco. (Esas brigadas de choque, esos obreros calificados, esos **Caballeros de la Economía,** esos Kulaks, esos nuevos comerciantes **libres...**)

El Genio de Occidente—**Libertad**—y el Genio de Oriente—**Absolutidad**—otra vez fundidos en el crisol corporativo y armónico de Roma.

Los orígenes del fascismo, son los eternos de Roma: **Genio cristiano.** Armonía de Oriente y Occidente.

(Exclusiva Sagitario. Prohibida la reproducción).

NUEVAS FIGURAS ESPAÑOLAS

V. GARCIA MARTI

por Pedro G. Arias

BIOGRAFIA de juguete. No da para más la velocidad de la vida actual, ni la estrechez de **nuestro tiempo,** que todo lo aplasta y atomiza con sus gigantescos problemas sociales. En este cuadro de estrechez y vértigo dinámico nos toca trazar la biografía de un escritor que gusta de los fecundos sosiegos del espíritu, calmas inalterables que caen del otro lado de la Eternidad, cada vez más alejadas de nuestro Mundo, que nadie sabe a dónde va, pero sí que lo amaga un huracán de autopatía y barbarie... Este escritor es don Victoriano García Martí, personalidad que va ganando altura en la representación de la **nova** Galicia ilustre. Empecemos rápidamente, periodísticamente, a esquematizar sus peculiaridades: se da en el autor de **Una Punta de Europa** la honestidad que tanta falta hace, la moralidad que ya parece no preocupar a nadie, y, como nota saliente en él, hay una gran madurez intelectual, fruto de densos estudios, de serenas meditaciones, de trascendentes inquietudes. Tacteando en los misterios de la Muerte, su espíritu se ha imantado de lo trascendente de la Vida. Buen piloto de almas, se le puede seguir sin temor a engaño. Hombre de buen gusto, de esmerado trato social, consciente de las maravillas del Arte, hay que suponerle de una raza dinámica y soñadora, devorada por ansias de un más allá en que se sienta más fuerte el latido de la bondad, de la belleza, de la justicia. Hay que suponerle un depurado instinto de filósofo, brújula segura de altos rumbos...

Le conocí por un azar... Es un hombrón. Pero no será indiscreto ni equivocado denunciar que lleva un niño dentro..., un niño castigado acaso a no importunar—cosa de niños—al hombre, pero que, acaso, como el que no hace nada, llene de poesía la vida del hombre, haciéndole traslucir alguna vez los más sugestivos matices psicológicos.

Le gustan los toros. Le ha captado esta costumbre madrileña. Los domingos por la tarde, lo que pone en las calles de Madrid bullicio y agitación, son los toros. Entre este bullicio y agitación veréis a Victoriano García Martí tomando el autocar de los toros, con un puro en la boca, el ala del sombrero agachada y un repentino destello de sol en los lentes...

...Y es que en los toros, suprime los toros y sólo ve el escenario del mundo en que la Vida y la Muerte se alzan para continuar la eterna lucha en que a veces entreve el filósofo la clave de sus misterios... Los toros: tragedia de la Vida y la Muerte: espectáculo en cuya grandiosidad escalofriante estudia el filósofo y se hunden, turbios de emoción, los ojos del hombre...

Muy joven terminó la carrera de leyes. Con notas sobresalientes. Francia ha sido, si mal no recuerdo, la que ha premiado uno de sus trabajos sobre Ciencias Sociales. Al presente, jefe de un negociado del Ministerio de Economía, en su despacho, con encantadora sencillez, Victoriano García Martí, me cuenta su odisea literaria que nos interesa. Pero con palabra fácil, de mente llegada a madurez intelectual que esculpe imágenes de extraordinaria originalidad trabajando en el bloque de todos los temas. Con esa amabilidad que tan bien les va a los hombrones de talla prócer. Con palabra fácil y amable, voz velada, nos va contando, contando... Colabora en "La Voz", en "La Gaceta Literaria", etc. Ha dado conferencias en el Liceum Club, en la Universidad Central, en las principales instituciones de la capital de España. Con tino y ponderación insuperables ha presidido el **Lar Gallego** de Madrid. Hay una extranjera, Berta de Halpern de Ebelsbacher, a quien ha dedicado un libro. ¿Un amor platónico?... Aunque sería sugestivo entrar, faltos de la destreza y el ingenio que lo hacen simpático todo, no entremos en el coto vedado y sagrado del amor...

Gran entusiasta de Galicia, ha figurado en las mejores fiestas dedicadas a enaltecer a Galicia, realizadas en honor a Rosalía de Castro, Concepción Arenal... En Madrid. En Santiago. En Coruña...

En el **Liceum Club** de Madrid, con motivo de la Exposición Suárez Couto, le hemos oído hablar, conferenciar, sobre Galicia, dominando remotos ciclos históricos, de estadio mundial, abriendo nuevas perspectivas, y al referirse, al nombrar a la delicadísima poetisa Rosalía de Castro, lo ha hecho con un acento admirativo, tan discreto en su humana intimidad, como sólo pudiera hacerlo un hombre ennoblecido y un poeta inspirado.

Nació García Martí, en Puebla del Caramiñal. Vecino de don Ramón del Valle-Inclán. A orillas de aquel bello mar de Arosa, que don Ramón llama tirreno, vagarían los dos amigos... García Martí, leyendo el manuscrito de su interesante libro **De la felicidad,** que Valle-Inclán ha prologado y que está dedicado a Berta Halpern de Ebelsbacher... Cae la tarde galaica, y ensueña en su leche de nácares la ría de Arosa... García Martí, lee su primer libro... Valle-Inclán, buen pescador de perlas originales, tiende la red literaria... Y en el remanso del paisaje se hunde la filigrana del pensamiento y flota el corcho de la estrella...

Mientras Puebla del Caramiñal, reflejado en el tembloroso alinde de la ría, sirve de fondo paisajístico al orquestal poeta de la **Opera Omnia** y al sutil filósofo del **Sentimiento de lo eterno...**

Madrid, 1932.

Del Lejano Ayer

(Hojeando la colección del DIARIO)

por R. A. Catalá

LA fecha del 12 de agosto es doblemente memorable para la historia de Cuba. En tal día como hoy del año 1851 ,ofrendaban sus vidas por la patria, en Sabana de Mendez, cerca de Puerto Príncipe, los primeros mártires de la libertad de Cuba y desembarcaba en Las Pozas, de la región vueltabajera, la expedición capitaneada por Narciso López que venía a levantar en armas el pueblo de Cuba contra la Metrópoli.

Desde los primeros meses de ese año luctuoso, sabía el general Gutiérrez de la Concha, —que gobernaba la isla desde el 20 de noviembre de 1850— que los patriotas conspiraban en Puerto Príncipe y en Trinidad con el propósito de rebelarse contra el secular poderío español y que en el sur de los Estados Unidos de América se organizaba una invasión contra Cuba. Para contrarrestar los trabajos de los separatistas camagüeyanos, envió a aquella región al mariscal José Lemery con el comandante de artillería Francisco Montaos —éste, el mismo que en 1878 fué director del DIARIO,—hombres conocedores del país y militares entendidos capaces de neutralizar el movimiento revolucionario; y para contener a los trinitarios envió instrucciones a las autoridades para que estuvieran alertas.

En cuanto al ataque invasor, desde abril de aquel año había lanzado el gobernador un bando advirtiendo a los habitantes de Cuba el peligro y ordenando la guerra sin cuartel contra los que se atrevieran a pisar las playas cubanas. Al mismo tiempo puso en pie de guerra al país y envió guerrillas flotantes a que lo cruzaran de cabo a cabo. No descuidó la intervención diplomática y por su insistencia el ministro Calderón de la Barca obtuvo del presidente Fillmore —que acababa de sentarse en la alta patrona del Norte por muerte de Mr. Taylor— que dictara su famosa Proclama en la que advertía que los que se asociaran a la empresa invasora perderían su derecho a la protección del gobierno americano y a toda intervención a su favor.

La isla entera vivió sobresaltada aquellos primeros meses del año 1851. El gobierno no perdía pie ni pisada a los sospechosos y así pudo descubrir que el patriota Arnao había conquistado un mozo de isla Canarias llamado Graziliano Montes de Ora para que sirviera de prártico a la expedición de Narciso López y más que de prisa lo apresaron y a las veinticuatro horas le dieron garrote en la Punta.

La Habana era un hervidero. Un rico asturiano llamado Antonio Costa, vecino de New Orleans, de paso en la Habana, ofreció equipar y sostener un escuadrón de 50 hombres. Los vecinos prominentes subían las escaleras del palacio del gobierno a ofrecer vidas y haciendas. Un marqués de Guisa telegrafiaba al DIARIO para que hiciera saber al gobierno que cedía la mitad de las rentas del **señorío** de que era propietario en Bayamo como contribución de guerra. Acusado de simpatizar con los desafectos al gobierno el cónsul de México Buenaventura Vivó, el general Concha exigió que lo quitaran. Los ayuntamientos ofrecían al poder central su adhesión en telegramas redactados con celo patriótico, pero en los que se echaba de menos el buen gusto recomendado por el marqués de la Pezuela.

En Puerto Príncipe la conspiración era tan audaz que el mismo día que llegó Lemery a tomar posesión de la Comandancia General, un jinete en brioso corcel puso en manos del ayudante de aquel jefe un sobre cerrado y lacrado que contenía un ejemplar de la proclama revolucionaria que hacía circular la Sociedad Libertadora que venía actuando en la sombra. Semejante atrevimiento exasperó a Lemery quien por lo pronto mandó a detener y encerrar en calabozos a los jóvenes Salvador Cisneros Betancourt, Serapio Recio, Manuel de Jesús Arango, Fernando y José Ramón Betancourt y Francisco de Quesada, haciendo saber a los conspiradores que los presos quedaban en rehenes y les cortaría la cabeza tan pronto como los revolucionarios se fueran a la manigua. Después optó por mandarlos a la Habana y Concha los deportó a España. Todo esto creó una situación insostenible y los camagüeyanos decidieron alzarse y con su jefe Joaquín de Agüero se fueron al campo los comprometidos.

Las damas de Camagüey eran muy religiosas y muchas de ellas al conocer la actitud de sus compatriotas organizaron una fiesta de iglesia para pedir a Dios con todo fervor que la suerte los acompañara en su empresa. La esposa de Agüero quiso algo más. No contenta con las preces, pidió a su confesor que bendijera una bandera que mandaba a su esposo ya en la manigua, revelando ingenuamente detalles que el cura se apresuró a participar a la Autoridad, frustrándose así el buen deseo de la matrona. La bandera con otros documentos fueron interceptados. Entre éstos iba un inspirado soneto escrito por la señorita Martine Pierra que tanto figuró mucho más tarde en los círculos literarios y sociales de la Habana, casada con el abogado José de Poo.

La suerte fué adversa a los patriotas alzados. Perseguidos implacablemente por las fuerzas que envió Lemery contra ellos y traicionado el grupo director por un Judas, que le prometió embarcarlos para el extranjero, fueron apresados en **Punta de Ganado,** pesquero próximo al puerto de Nuevitas. Agüero se había lanzado al mar, de donde fué recogido.

Los prisioneros fueron llevados a Puerto Príncipe y juzgados sumariamente fueron condenados a muerte Joaquín de Agüero y Agüero, José Tomás Betancourt y Zayas, Fernando de Zayas y Cisneros y Miguel Benavides Pardo; y a diez años de prisión los otros dos prisioneros Adolfo Pierra y Miguel Castellanos. Los amigos de los sentenciados pretendieron crear un conflicto al gobierno envenenado el verdugo, el negro Callejas, ya que éste no tenía fácil sustituto en el manejo del garrote; pero el Tribunal cortó por lo sano y mandó que los reos fueran fusilados, cumpliéndose la sentencia a las seis de la mañana del 12 de agosto. Al sonar la descarga se oyó claramente la voz de Fernando Zayas, que decía:

—Muero por libertarte, patria mía!

Expuestos los cadáveres al público, un jovencito, casi un niño, se acercó al cuerpo inanimado de Agüero y sacando su pañuelo lo tiñó con la sangre del mártir. Ese imberbe fué luego el inmortal Ignacio Agramonte y Loynaz, llamado por antonomasia **El Mayor,** en los campos de la revolución del 68.

Cuatro palmas sembradas en la plaza de armas de Camagüey fueron los simbólicos monumentos levantados a la memoria de aquellos mártires. Las camagüeyanas en señal de duelo se cortaron el pelo e hicieron circular secretamente esta redondilla:

Aquella camagüeyana
que no se cortare el pelo,
no es digna que en nuestro suelo
la miremos como hermana.

De Día en Día

QUEMAN las casas de los monárquicos en Madrid y Sevilla. Ahora sí, puede que estalle una revolución monárquica en España.

Porque, hasta ahora, sólo se habían quemado iglesias, conventos y colegios de religiosos, establecimientos cuyos ocupantes no suelen distinguirse por su carácter marcial.

Pero los nobles, á quienes por lo visto empiezan a "darles candela" ya son otra cosa: no tienen hecho voto de mansedumbre, ni nunca les han dado un gran porcentaje de nombres al Martirologio.

Si acaso, fueron mártires de esos que mueren matando.

Y cuéntese con el inconveniente de que no son pocos. Hay regiones enteras pobladas por hijosdalgos, como las Vascongadas y Navarra, y en cualquier pueblo español, son más las casas que tienen un escudo nobiliario esculpido sobre la puerta de entrada, que las que tienen, simplemente, el número que les corresponde en la numeración de la calle.

En último extremo, aunque fueran pocos, entre morir en campo abierto o perecer achicharrado entre cuatro paredes, la elección es bastante menos dudosa que lo que ha sido muchas elecciones.

De ahí la hipótesis de que ahora sí puede estallar una revolución monárquica en España.

La intentona de Sevilla, no lo fué, a todas luces.

Sevilla, foco de sindicalismo, era el lugar menos adecuado para ponerse a dar vivas a la Monarquía. En cambio, cualquier intentona monárquica hubiera contado, sin duda, con las provincias Vascongadas (monárquicas... y pegadas a Francia). Así es que, cuando ellas no se movieron, era porque se trataba de otros López.

¿Qué finalidad pudo tener entonces el acto de Sanjurjo?

Como es natural, el fracasado caudillo si acaso se franqueó con alguien, sería con sus íntimos.

Pero, teniendo en cuenta los antecedentes del asunto, viene al recuerdo un caso que se nos antoja muy parecido:

El de Sansón, cuando ya aburrido de que lo maltrataran, empleó el resto de sus fuerzas para derribar las columnas del templo y darse el gusto de morir con todos los filisteos.

TARTARIN DE TARASCON

M.E.C.D. 2016

Los nuevos avances del algodón y de la plata contrarrestaron los efectos del retroceso del trigo

Bolsa de New York

COTIZACIONES DEL CIERRE DEL DIA 11 DE AGOSTO

(RECIBIDAS POR EL HILO DIRECTO DE LUIS MENDOZA Y COMPA.)

ACTIVOS	
Atchison	43½
Auburn Auto	76
American Can	56⅛
New York Central	24⅜
General Electric	18¼
General Motors	15⅛
U. S. Steel	42⅜
Dupont	39
Eastman Kodak	53
American Tel. and Tel	113½
New Jersey	34⅝
International Tel	11
FERROCARRILES	
Atlantic Coast	22
Baltimore and Ohio	13
Cons. Cuba prefs	5
Chesapeake and Ohio	22
Canadian Pacific	13¼
Cuba Company	1⅜
Delaware Hudson	65
Delaware Lackawanna	20¼
Erie	7½
St Louis and San Francisco	2¾
Great Northern	15¼
Illinois Central	12¾
Louisville Nashville	18¾
Missouri Pacific	5½
Norfolk	97½
Northern Pacific	18½
Pennsylvania	15¾
Chic. Rock Island	7⅜
St Louis South	—
St Paul prefs	2¼
Southern Pacific	20
Southern Railway	10⅛
Union Pacific	67½
Western Pacific	2½
PETROLEOS	
Atlantic Ref	18¾
Continental Oil	7⅜
Consolidated Oil	8½
Houston Oil	20⅝
Ohio Oil	10⅞
Pure Oil	5¾
Royal Dutch	20½
Standard Oil Calif	27¼
Socony Vacuum	11¾
Sun Oil	31¾
Shell Union	6¾
Texas Company	16⅜
Union Oil	13
ACEROS	
Byers A. M.	17
Bethlehem Steel	19⅜
Colorado Fuel	8¼
Gulf Steel	7½
Ludlum Steel	6¼
Republic Iron Steel	6¼
Truscon Williams	5½
Vanadium	17½
MOTORES	
Graham Paige	3
Hudson	7½
Chrysler	14
Nash	15½
Packard	4¼
Studebaker	7
White	14
AGRICULTURA	
Case T. Machine	60
Harvester	32⅜
EQUIPOS OFICINA	
Inter. B. Machine	86⅛
National Cash	13
General Signal Ry	16½
UTILITIES	
American For Pow	9⅝
Commonwealth and South	3⅞
Cons. Gas	55¼
North American	29
Western Union	34¾
Public Service	46½
National Power Light	14¼
Electric Power Light	9½
United Corporation	10
American Water Works	24
Standard Gas	18⅝
American Power Light	9¾
Electric Bond	21¼
QUIMICOS	
Allied Chemical	78⅛
Air Reduction	51½
Columbian Carbon	32¾
Lambert	41⅝
Texas Gulf	21⅝
Freeport Texas	20⅝
Drug Inc	42
Commercial Solvents	9¾
Union Carbide	25
ACCESORIOS	
Briggs	6
Timken Roller	17
Electric Auto Lit	18⅜
Goodyear	18
U. S. Rubber	5½
Murray Corporation	4⅝
Stewart Warner	5¾
Goodrich	6⅞
EQUIPOS	
Pullman Company	21
Baldwin	7
American Car Fou	9¼
American Locomotive	9½
General Amer. Tank	18
TRACCION	
Brooklyn Man Tran	27
Interborough R. T	7¾
INDUSTRIALES	
Allis Chalmers	12¾
Continental Can	29½
Western Electric	24⅜
Mc Keesport	46½
Inter. Combustion	1½
Worthing. Pump	20
FABRICACION	
General Asphalt	12⅛
Inter. Cement	10⅜
Johns Manville	26½
Otis Elevator	13½
METALES	
American Smel	19
Anaconda	9⅝
Kennecot	11¼
Inter. Nikel	8⅛
Cerro de Pasco	12⅜
Nevada	5⅝
Homestake	—
Alaska Juneau	10⅜
Patino Mines	5⅞
TABACOS	
Tobacco A	76⅛
Tobacco B	78
Liggett Myers	55¾
Lorillard	15¾
Reynolds	34
Gen. Cigar	9
ALMACENES	
[illegible] and Co	12
[illegible] Dept	14
[illegible] (E. R.)	35¾
Gimbel Bros	1¼
ALIMENTOS	
Coca Cola	83½
Borden Company	29⅞
National Biscuit	39
Corn Prod	42⅛
Hershey com	55
General Foods	28⅜
Loose Wiles	26¼

Standard Brands	15⅛
National Dairy Prod	21⅞
United Fruit	25
Purity Bakeries	9½
William Wrigley	38
VENTAS POR CORREO	
Montgomery	11¾
Sears Roebuck	22¾
TIENDAS DE CADENAS	
Kresge S. S.	11¾
Kroger Grocery	16
J. C. Penney	21½
Schulte	—
Safeway Stores	48⅛
Woolworth	36½
MISCELANEA	
Cannon Mills	17¼
Congoleum	10
Gold Dust	16⅝
International Shoe	—
Kelvinator	5⅜
Proctor Gamble	32¼
Simmons Company	8⅛
Radio Corporation	8¾
National Surety	11½
American Ice	9½
American Woolen	4⅜
Coty Inc	3¼
Gillette	19⅜
PELICULAS	
Fox Film	4
Warner Bros	2⅝
Paramount	5⅜
Loews Inc	28
AZUCARES	
American Sugar	29½
American Sugar prefs	—
Puerto Rico	14⅜
Cuban American Sugar	2¼
Cuban American Sugar prefs	14
AEROPLANOS	
Bendix Aviation	9⅞
Curtiss	1¾
United Aircraft	15½
Aviation Corporation	3¼
TRUST	
Adams Express	5⅝
American Inter	8¾
Chesapeake	13½
Texas Pacific	6⅛
Alleghany	2½

Mercado de Granos

TRIGO

	Agosto 11.
Julio	63
Septiembre	54⅝
Diciembre	58⅝
MAIZ	
Julio	38⅛
Diciembre	32⅛
Septiembre	33⅜
AVENA	
Julio	22½
Diciembre	19⅝
CENTENO	
Julio	33¾

DU PONT CELLOPHANE

EL CRISTAL hecho papel....
OBRAPIA 31. A-2900.

COTIZACIONES

Agosto 11

LA PESETA	EL FRANCO
española se se cotizó hoy CIERRE del mercado a razón de	francés se se cotizó hoy CIERRE del mercado a razón de
12 PESETAS	25 FRANCOS
39.51 Por DOLLAR	51 Por DOLLAR

SE VENDIERON AYER 25,000 SACOS DE AZUCAR DE CUBA A 1.15, COSTO Y FLETE, EN N. Y.

El mercado de crudos estuvo sostenido, con ofertas moderadas a la base de 3,18, de derechos libres. Avanzaron los precios del refino. Se espera nuevo avance en el costo y flete

El mercado de azúcares crudos de New York abrió ayer con un tono sostenido, con limitadas ofertas de azúcares de Cuba, Puerto Rico y filipinas a la base de 3.18. Los refinadores eran compradores, a la apertura del mercado, a la base de 3.15

Hasta el cierre de la Bolsa de Futuros no se habían anunciado ventas.

Hacia el cierre, se reportó la venta de un cargamento de 4.150 toneladas de Puerto Rico, para cargar a mediados de septiembre, a la base de 3.75 a refinadores, habiéndose efectuado, también, más temprano otra venta de 5.000 sacos de crudos de St. Croix, para llegar en la semana entrante, a la base de 3.14, a la refinería National.

Después del cierre, se anunció otra venta de 25.000 sacos de crudos de Cuba, para embarque en la primera quincena de septiembre, a la base de 1.15 costo y flete a operadores.

Manteniéndose el interés de los refinadores por crudos a la base de 3.15, libres de derechos, y avanzando a 3.18 los precios de los vendedores, y con ofertas reducidas, es de esperarse una nueva alza en los precios de crudos costo y flete. La resistencia de los vendedores no cede y las necesidades de los refinadores aumentan.

COTIZACION «SPOT»

La cotización «spot» de Willett and Gray del día 10 fué de 3.15

MERCADO DE FUTUROS

Los futuros abrieron ayer con un tono ligeramente más débil, debido a ventas diseminadas en el sentido de toma de utilidades y protectivas

Las cotizaciones fueron las siguientes:

	Cierre ant.
Septiembre	1.10
Diciembre	1.15.16
Enero	1.11
Marzo	1.08.09
Mayo	1.13.14
Julio	1.19

	Cierre ayer
Septiembre	1.09
Diciembre	1.13
Enero	1.10.11
Marzo	1.09
Mayo	1.13
Julio	1.13.19

MERCADO DE REFINOS

El avance fijado por las refinerías American y National para el cierre del día 10, fué pospuesto para el cierre de ayer. A la apertura de ayer. Pensuyvania y Franklyn anunciaron, también, que posponían su avance hasta el cierre de ayer. Colonial avanzó a 4.15 al cierre del día 10. Arbukle cotizó a 4.10 y avanzó a 4.15 al cierre de ayer, al igual que Revere. Otros refinadores avanzaron sus precios a 4.15 al cierre de ayer, con excepción de Savannah, que avanzó a 4 25

MERCADO DE LONDRES

Los cables recibidos por Lamborn y Cía, anunciaban el mercado de la Terminal quieto pero sostenido. Se anunció haber vendedores de crudos a la base de 0.92 y cuarto libre a bordo. Los refinadores en espera. Dicen algunos que en Inglaterra se acerca ya la época de disminución en el consumo y no se espera por ahora ningún movimiento importante en el Mercado de Londres. Green, además, que el mercado de Londres no seguirá al de New York al extremo de registrar alza alguna hacia 1.50 centavos costo y flete. Las cotizaciones de futuros fueron las siguientes:

	Cierre ant.
Agosto	6.5¼
Septiembre	6.5¼
Octubre	6.5¼
Diciembre	6.6¾
Marzo	6.8¼
Mayo	6.10½

	Cierre ayer
Agosto	6.5¾
Septiembre	6.6¼
Octubre	6.6¼
Diciembre	6.7
Marzo	6.8¼
Mayo	6.10½

MERCADO DE TABACO

Tampoco ayer se ultimó ninguna de las operaciones que hemos anunciado. Pero están concertadas en firme, y acaso hasta la próxima semana no se verifiquen los registros. Otros se llevaron a cabo durante el día: de las pequeñas cantidades que entraron en las operaciones que vamos a detallar.

Treinta y siete tercios de sextas, de la cosecha del año pasado de Las Villas, vendidos por Manuel Vigil a Manuel A Suárez y Compañía.

Otro lote de la misma clase, tiempo y procedencia iguales, que los mencionados señores de Suárez compraron a Ramón Ruisánchez y Compañía

González y Vázquez vendieron a Constantino González y Compañía, treinta tercios de terceras y octavos, también de la cosecha del año pasado de Las Villas.

Veinte tercios de broncos de Vuelta Abajo compró J. González a Cacho Suárez.

Y otras cantidades, de diez a veinte tercios, de varias clases, pasaron también de manos durante el día.

LA RAMA QUE ENTRO

Hasta las seis de la tarde entraron en la plaza, las cantidades de tercios y pacas siguientes:

De la Fé, para Manuel García Pulido, 264

De Arroyos de Mantua, para la Cuban Land and Leaf Tobacco, 200

De Guane, para Domingo Méndez y Compañía, 24

De Esperanza Pinar del Río, para Martín Dosal e hijos, 50

De Pilotos, para Puente y Compañía, 150

De la Fé, para Domingo Méndez y Compañía, 59

De Ovas, para Martín Dosal e Hijos, 124

De Sábalo, para Francisco Canals, 2 tercios.

De Dimas, para Looveras y Compañía, 13

De San Juan y Martínez, para Torres Gener y Hermanos, 123

De Guane, para Ernesto Alvarez 2

De Florencia, para Muñiz y hermanos 30

De La Fé, para Cuesta, Rey y Compañía, 95

De Pinar del Río, para Domingo Méndez y Compañía, 50

De Dimas, para Ruiz, Izaguirre y Compañía 1.

De Guayos, para Ramón Ruisánchez y Compañía 40

De La Fé, para Torres Gener y Hermanos, 101

COMPRAS EN LOS CAMPOS

En la que reportamos ayer, hecha en Tarabico por Ruisánchez, Eguiquiza y Compañía, apuntamos una firma por otra. Los tercios de la vega de Nené Hernández, que fué la comprada los mencionados señores, los destinan éstos a los fabricantes Perfecto García and Brothers, de Tampa, para Corrall, Wodiska, y compañía, son las otras vegas que ya conocen nuestros lectores ,adquiridas por la Cuba Tobacco Company, que es la única entidad que suministra la materia prima a los señores de Correl.

Los mercaderes de Lobeto y Compañía compraron anteayer en la zona de Fomento, provincia de Santa Clara, otras vegas en matules que diremos cuando recibamos la relación de las mismas.

También están comprando en matules, pero por Punta de la Sierra, en Vuelta Abajo, los mercaderes de Domingo Méndez y Compañía.

Otras compras han de verificarse estos días en afamadas zonas de la misma provincia pinareña

LAS ESCOGIDAS DE GUAYOS

Lobeto y Compañía añadieron al tabaco de su finca, los matules que compraron en Manacas Vijabo y otras fincas de la zona espirituana. Todos los escogen en sus talleres de Guayos. Han pagado, según nos dice nuestro corresponsal, entre cinco seis pesos quintal. Y hacen una selección escrupulosa, trabajando sin interrupción la escogida, que da ocupación a doscientas personas, las que se muestran muy satisfechas con el inteligente trato que les da el señor Fernando Lobeto hijo.

Jesús Fernández, comerciante de aquella localidad, nos dice el señor Bárcenas que tiene varias escogidas en varias fincas. «Hizo Fernández—nos añade nuestro corresponsal—nuevo negocio con el señor Francisco Cáceres, en la finca La Bija, para escoger todo el tabaco de este viejo cosechero. También compró el señor Fernández otras cantidades en matules, en Manacas. Todos los escogerá en sus talleres de la mencionada localidad, en los cuales dará ocupación a unos trescientos obreros. Estos, por medio de su gremio, han ofrecido al señor Fernández, todas las facilidades para su escogida, la que pronto ha de reanudar sus labores.

Nos informa también nuestro mencionado corresponsal ,que los mercaderes de Muñiz y Hermanos han hecho algunas compras en matules en la finca La Bija, con el propósito de escogerlo, unido a otros tabacos, en talleres de Guayos.

En las fincas de Neiva, en La fragua y otras, se hacen escogidas por los mismos vegueros.

Por aquella zona recorren las fincas los mercaderes de H. Duys y Compañía y de S. Ruppin Havana Tobacco Company. Pero hasta el momento no han verificado compra alguna en matules ni en tercios.

(MAS INFORMACION MERCANTIL EN LA PAGINA 17)

Nueva Papelera Cubana, S. A.

AVISO

A los tenedores de los Bonos Serie A, primera hipoteca, emitidos por la PAPELERA CUBANA, S. A.

Se hace saber que el Cupón número 21, que vence el día 15 del actual, perteneciente a estos Bonos será pagado a partir de su vencimiento, todos los días hábiles de 1 a 3 p. m. en las oficinas de esta Compañía, Oficios número 18, cuarto piso.

Habana, 12 de agosto 1932.

NUEVA PAPELERA CUBANA, S. A.

R. Palacios, Presidente.

Mercado Ganadero

Los señores Barros y Coy recibieron ayer 107 cerdos desde Bahía Honda; el señor José de la Hoz otra cantidad de carneros desde Berracos.

LOS PRECIOS EN PIE

Precios pagados por compradores en los mercados de origen:

El vacuno

En Oriente, de dos y medio a tres centavos con el cinco por ciento de descuento.

En Camagüey, de dos y medio a tres centavos con el diez por ciento de descuento en la finca; y sin descuento en la ciudad.

En Las Villas, de dos y medio a tres centavos con el diez por ciento de descuento.

En Pinar del Río, de dos y medio a tres y medio centavos; pero pesado y entregado en los mataderos de esta capital.

El lanar

El lanar, de tres y medio a cinco centavos.

De cerda

Del país, de siete a siete y medio centavos.

MATADERO DE LUYANO

En el Matadero Industrial se sacrificaron las siguientes reses:

De vacuno	71
De cerda	31
De lanar	12

Los precios que rigieron en el Matadero de Luyanó fueron:

Vacuno . . . de 12 a 13 cts. kilo
Cerda. . . . de 21 a 32 » »
Lanar. . . . de 20 a 30 » »

MATADERO INDUSTRIAL

En el Matadero Industrial se sacrificaron las siguientes reses:

De vacuno	141
De cerda	69
De lanar	30

Rigieron los siguientes precios en el Matadero Industrial:

Vacuno . . . de 12 a 13 cts. kilo
Cerda. . . . de 21 a 32 » »
Lanar. . . . de 20 a 30 » »

LA LIQUIDACION DE UTILIDADES FUE ATRAIDA SIMPLEMENTE POR EL AVANCE DE PRECIOS EN N. Y.

El mercado de valores de New York estuvo extraordinariamente activo ayer. La irregularidad experimentada puede considerarse como consecuencia de las condiciones técnicas, solamente

(Por Thomson and McKinnon.)

NEW YORK, agosto 11.—LUIS MENDOZA Y CIA.—Empezando con vigorosa demanda, el mercado de acciones tropezó al fin con un movimiento de liquidación de utilidades lo suficientemente persistente para causar un perceptible retroceso en los precios Pero con la baja se reanudó el movimiento de compras.

Las noticias contradictorias sobre nuestra probable reanudación de relaciones comerciales con Rusia tendió a enfriar el entusiasmo de primera hora. Más tarde, con el retroceso de los precios del trigo, las ofertas aumentaron, aunque los nuevos avances del algodón y la plata contrarrestaron un tanto esa influencia. Aparte de la declaración del dividendo ordinario de Union Pacific el mercado careció de nuevos acontecimientos que le dieran estímulo. Parece ser que la liquidación de utilidades fué traída simplemente por el avance de los precios y no por la índole de las noticias Es de dudar que el mercado preste atención alguna a las noticias mercantiles actuales, un ejemplo de las cuales lo tuvimos ayer. El mercado estuvo extraordinariamente activo, haciéndose tan fuertes las compras como las ventas.

Hablando en términos generales, la irregularidad de hoy puede considerarse en gran parte como consecuencia de las condiciones técnicas. La tendencia del mercado ha quedado ya lo suficientemente bien definida y las reacciones de menor importancia surten poca influencia en la impresión general. En realidad la estructura del mercado se reforzar.a si hubiera ligeros recorridos de vez en cuando. Naturalmente habrá que tener alguna cautela en las mejorias acentuadas y no somos enemigos e recoger utilidades, pero seguimos opinando que el mercado ha de encontrar buena demanda en los retrocesos.

Mercado de Café

	Agosto 11.
Marzo	5.98
Mayo	5.90
Julio	—
Septiembre	6.63
Diciembre	6.13

Mercado de Algodón

	Agosto 11.
Enero	7.73
Marzo	7.87
Mayo	8.00
Julio	8.13
Octubre	7.46
Diciembre	7.63

Cierre de Bancos

	Agosto 11.	
National City Bank	45½	45½
Chase Nat Bank	35½	35½
Guaranty Trust Co.	279	281
Irving Trust Co.	21¼	22
First Nat. Bank	1440	1475

Bolsa de la Habana

AGOSTO 11 DE 1932
BONOS Y OBLIGACIONES

	Comp.	Vend.
Cuba 1904 Speyer	91	96
Cuba 1905 Deuda Int.	37	43
Cuba 1909 4½	77	82
Cuba 1914 Morgan	90	100
Cuba 1923 5½ Morgan.	74½	79
Cuba 1945 (5½) Obras Públicas	40	41¾
Cuba 5½ 1935 (Obligaciones oro)	30¼	31⅞
Cuba 5½ 1940 (Azúcar)	66	—
Bonos heriados República de Cuba,—Morgan 5½ por 100 1927:		
F. Vence 1 julio 1933	82	100
G. Vence 1 julio 1934	—	—
H. Vence 1 julio 1935	—	—
I. Vence 1 julio 1936	—	—
J. Vence 1 julio 1937	—	—
Certificados serie 5½ % Obras Públicas:		
Vence diciembre 31 de 1932	80	85
Vence junio 30 de 1933	70	—
Ayuntamiento de la Habana 1a hip	90	100
Ayuntamiento de la Habana 2a hip	90	100
Bonos del Centro Asturiano	28	—
Oriente Cubano	—	—
Territorial serie B	—	—
Cervecera	29	—
Cervecera (Obligaciones no hip.)	12	—
Ciego de Avila	—	—
Curtidora	—	—
Gas	82	100
Havana Electric (Consolidados)	19¼	21
Havana Electric (Obligaciones no hip.)	—	—
Iron Beer (Obligaciones no hip)	—	—
Jarcia Matanzas	75	—
Edificio La Metropolitana S. A.	12	—
Ladrillos	—	—
Matadero	—	—
Nueva Fábrica de Hielo	70	—
Papelera serie A	90	—
Papelera serie B	50	70
Teléfono	50	—
Unidos	8	—

ACCIONES

	Comp.	Vend.
Agrícola Oriente Cubano $6,000,000	—	—
Banco Agrícola	—	
Banco Territorial	—	—
Banco Territorial, beneficiariar	—	—
Banco de Préstamos sobre Joyería	—	—
Cervecera	13	60
Ferrocarriles Consolidados de Cuba; preferidas	3½	—
Cuba Cane prefs	—	—
Cuba Cane com	—	—
Kokofat prefs	—	—
Kokofat com	—	—
Cuba R. R.	6	—
Curtidora	—	—
Fibras y Jarcia	15	—
H. Electric Utilities Co, prefs, del 6 por 100	17½	19½
H. Electric Utilities Co, prews. del 5 por 100	11	15
H. Electric Railway Co, preferidas	3	8
H. Electric Railway Co, comunes	½	1½
Jarcia prefs	14	—
Jarcia prefs ex dividendo en acciones	13	—
Jarcia comunes	1	—
Licorera de Cuba	7	9
Lonja preferidas	—	—
Lonja comunes	—	—
Matadero	—	—
Seguros La Mercantil	—	—
Metropolitan Auto	100	—
Naviera prefs	8	—
Naviera comunes	2	—
Nueva Fábrica de Hielo	50	—
Nueva Fábrica de Hielo beneficiarias	12	24
Perfumería prefs	—	15
Perfumería com	—	3
Pesca preferidas	—	—
Pesca comunes	—	—
Teléfono prefs	30	35
Teléfono com	15	—
Unidos	2	2½
Union Oil	7	9

Mercado de Cambios

Agosto 11

La peseta española estuvo más alta.

Floja la libra esterlina, Quieto el cambio sobre New York.

Se operó entre bancos y banqueros en pesetas, cable 8 07

COTIZACIONES

Estados Unidos, cable	3/32 P.
Estados Unidos, vista	5/64 P
Londres, cable	3.49½
Londres, vista	3.48½
Madrid, cable	8.08
Madrid, vista	8.07
Paris cable	3.93
Paris, vista	3.92
Bélgica, cable	14.02
Bélgica, vista	14 00
Franco suizo, cable	19 46
Franco suizo, vista	10.45
Italia, cable	5 08
Italia, vista	5.07
Alemania, cable	23.75
Alemania, vista	23 73
Hong Kong, cable	23 20
Hong Kong, vista	23.10
Amsterdam, cable	40.28
Amsterdam, vista	40.26
Canadá, cable	12 ½ D.
Canadá, vista	12 ¾ D.

CORPORACION EXPORTADORA NACIONAL DE AZUCAR

(Organizada para los fines establecidos en la Ley para la Estabilización del Azúcar)

ESTADO DE CUENTAS HASTA JUNIO 30, 1932

DEBE

Efectivo en Bancos y Caja		$ 609,881.73
The Chase National Bank of the City of New York — Efectivo para la Compra de Bonos en Julio 15, 1932.		1,200,000.00
Bonos Adquiridos (Depositados en Custodia):		
Por liquidación de Precio Aplazado de Contratos de Compra - Venta de Azúcar	$ 332,000.00	
Del Capital de Trabajo de la Corporación	200,000.00	532,000.00
Bonos del Capital de Trábajo de la Comporación (Depositados en Custodia)		466,000.00
Azúcar en Poder de la Corporación a $4 por cada 325 Libras Españolas Netas 6,592,765 Sacos		26,371.060.00
Garantías de Contratos de Compra-Venta de Azúcar (Depositados en Custodia):		
Bonos Retenidos por Precio Aplazado	$ 3,502,300.00	
Garantías en Efectivo	5,489.13	
Cartas de Garantía Bancaria Irrevocables	529,622.28	4,037,411.41
Bonos en Garantía de Liquidaciones de Ventas (Depositados en Custodia)		96,000.00
Efectivo recibido como depósito en garantía de negociaciones de compra de cuotas de producción, sujeto a convenio entre las partes interesadas.-Contra		614.09
Cuentas a Cobrar, Reclamaciones y Anticipos para Gastos:		
Cuentas a Cobrar y Reclamaciones	$ 4,524.73	
Anticipos para Gastos	12,810.56	17,335.29
Embarques de Azúcar en Liquidación		4,076.22
Azúcar Embarcado (Costo a $4 por cada 325 Libras Españolas Netas) 2,484,105 Sacos		9,936,420.00
Gastos del Azúcar y Operación de la Corporación (Neto)		549,723.75
Gastos por Cuenta del Capital de Trabajo de la Corporación (Neto)		163,260.55
		$43,983,783.04
Memorándum de las Cuentas de los Agentes Fiscales-Contra:		
Saldo en Efectivo Recibido de la República por los Agentes Fiscales como Producto del Impuesto de 11 centavos por Saco, después de deducir lo pagado hasta Junio 30, 1932, por Gastos e Intereses en relación con la Emisión de Bonos:		
en The Chase National Bank kof the City of New York	$ 490,831.87	
en The National City Bank of New York	466,758.94	957,590.81
		$ 44,941.373.85

HABER

Bonos de Oro de la República de Cuba para la Estabilización del Azúcar, con Fondo de Amortización, al 5½%, vencederos Diciembre 1, 1940, Garantizados con el Azúcar y sus productos y con los Productos de los Impuestos creados por la Ley para la Estabilización del Azúcar:				
Total de la Emisión			$42,000,000.00	
Menos - Cancelación en Marzo 23, 1932 del saldo en Diciembre 31, 1931, de Bonos no utilizados			5,026,520.00	
			$36,973,480.00	
Menos - Bonos Amortizados con el Producto Líquido hasta Diciembre 31, 1931 de las Ventas de Azúcar			6,638,720.00	$30,334,760.00
Contratos de Compra - Venta de Azúcar				
Bonos Retenidos por Precio Aplazado			$ 3,502,300.00	
Garantía en Efectivo			5,489.13	
Garantías Bancarias Irrevocables			529,622.28	
Intereses de Bonos Vencidos			27,684.13	
Tiempo Ganado en Embarques			271.59	
Liquidaciones a Pagar			13,847.34	
			$ 4,079,214.47	
Menos - Tiempo Perdido en Embarques, a Cobrar		$ 110.72		
Almacenajes de Azúcares pagados, a Cobrar		247.50		
Impuestos Pagados, a Cobrar		18,507.10		
Liquidaciones a Cobrar		2,584.26		
Gastos de Embarques de Azúcar, a Cobrar		32,131.09	53,580.67	4,025.633.80
Intereses de Bonos Cobrados pendientes de determinar su aplicación				206,315.63
Depósito de Bonos en Garantía de Liquidaciones de Ventas				96,000.00
Depósito en garantía de negociaciones de compra de cuotas de producción sujeto a convenio entre las partes interesadas. - Contra				614.09
Cuentas a Pagar				12,280.81
Producto Líquido de Ventas de Azúcar - Embarques Liquidados				8,514,750.03
Producto Estimado de Embarques Completos de Azúcar en Liquidación				459,935.57
Descuento sobre Bonos Comprados				333,493.11
Certificados de Participación por 9,076,870 sacos de 325 Libras Españolas Netas cada uno				—
Pasivo Contingente por Letras sobre Azúcar Vendidas $92.736.44				
				$43,983,783.04
Memorándum de las Cuentas de los Agentes Fiscales. - Contra:				
Producto del Impuesto de 11 Centavos por Saco			$ 4,078,144.61	
Más - Intereses abonados por los Agentes Fiscales			3,992.88	
			$ 4,082,137.49	
Menos - Pagado por Gastos en relación con la Emisión de Bonos		$ 211,661.07		
Pagado por Intereses de Bonos:				
Vencidos Junio 1o 1931	$ 1,016,763.00			
Vencidos Diciembre 1, 1931	1,016,168.45			
Vencidos Junio 1, 1932	879,954.16	2,912,885.61	3,124,546.68	$ 957,590.81
				$ 44,941,373.85

José M. López Oña,
Vice-Presidente.

J. S. Fenton,
Tesorero.

R. R. Spencer,
Contador.

La expresión Bonos en este Estado de Cuentas y en los Anexos subsiguien tes se refieren en todos los casos a Bonos de Oro de la República de Cuba para la Estabilización del Azúcar, con Fondo de Amortización, Garan tizados al 5½%, Vencederos Diciembre 1, 1940.

M.E.C.D. 2016

Prado arriba, Prado abajo.....

Los perros policías

AMBOS ya en camino de la redacción, el afable y ceremonioso compañero A. C. que es un orador de notoria elocuencia y cuya especialidad son los banquetes, porque en ellos luce al par que su pantagruelismo, su verba ciceroniana, me dijo estas palabras que ahora pongo por escrito:

«Un ciudadano nunca será verdaderamente «chic» si no posee un hermoso perro policía.

Ya puede tener una cuña; dejarse el bigotito; meterse todas las tardes en el cine; tomar por las noches refrescos helados en los cafés al aire libre; fumar cigarrillos americanos; llevar con el orgullo propio de quien ostenta la cicatriz de una herida en duelo, la faz quemada por el sol de la playa...

No por eso debe considerársele a la moda. Y hasta me siento inclinado a despojarle del título de clubman, aunque lo merezca porque simpatice con el Club Almendares.

Ha de tener necesariamente un gran perro rabudo, de hocico largo, de pata formidable, de fuerza hercúlea, de carácter agrio, de ademán agresivo, de afilado diente, de apetito voraz... Un perro que atormente a los vecinos con sus ladridos terribles, y que para sostenerlo dignamente, al margen de los latones de basuras o de la piltrafa callejera, se precise tanto como alimentar y vestir una criatura.

Además, ha de exhibirse en todas partes con el perro.

Porque de muy poco vale que sea propietario del can más grande, más bello, más temible del mundo, si lo hurta a la vista del público. Las gentes han de saber que el caballero «chic», el caballero deportivo, el caballero clubman tiene un perro policía fuerte como un toro y fiero como un tigre de Bengala.

Porque, ¿cómo lo sabe el público si no se le pone de manifiesto por su dueño?

Y el dueño en estas tardes calurosas de agosto—el dueño es un hombre joven que no usa sombrero para que se le vea mejor el pelo rizado—se dará un baño con jabones perfumados, se vestirá de dril blanco muy fino; la camisa de seda, la corbata vistosa, el zapato bicolor, la media a pintas estridentes, el reloj de oro a la muñeca...

.Terminada la toilette—en la que pondrá el mismo exquisito cuidado que pondría para un té con bizcochitos y radio—le echará al cuello del perro una cadena gruesa; y asegurándose el otro extremo a la mano derecha, se dispondrá a salir...

De par en par la puerta, el perro, que ha sufrido inquieto la clausura del día, se arrojará a la calle como una bólido arrastrando tras sí al dueño.

En aquel momento puede transcurrir por la acera—si lo tiene a bien—una dama sin medias y luciendo sus coloretes. El perro la arrollará; y la dama, el caballero y el can rodarán por el arroyo confundidos.

Pasada la tormenta ella protestará indignada, el perro modulará sus mejores ladridos, él pedirá excusas... y seguirá adelante. Ya el traje lleva una mancha. Pero el caballero se ríe de la mancha porque es la moda.

Y calle adelante: San Rafael, Galiano, el Prado, Malecón, irán el can y su dueño arrastrando sin remedio lo que encuentran a su paso, molestando a los transeúntes, metiéndoles miedo a los niños...

El animal es fuerte. Ya se lo dije. Fuerte como un toro. Y el hombre tendrá que luchar con la bestia. En esta lucha el hombre se estropea las manos. Se cansa, se agota. Suda la camisa. Suda el traje. Se empapa. No olvide usted que además hace mucho calor. Miel sobre hojuelas.

De improviso el perro ha visto un gato...

¡Oh! Los gatos son la especialidad de los perros policías.

El perro ha visto un gato y no se contiene. Con furiosa acometida se lanza tras el menino, que, ligero sobre sus ruedas dice: «¿Pies, para qué os quiero?»

Con el perro se lanza el hombre. Va a remolque.

A partir de este momento aquello se convierte en un «tío vivo».

Así hasta que, cual otro bólido regresan a casa.

El joven deportista cae rendido en una mecedora. Acaricia al perro. Retorna al baño. Cambia de traje y antes de comenzar su programa de la noche le dice al can entre mimos:

—Hoy nos hemos divertido bastante. Veremos mañana».

X. X.

El Dr. Vázquez Bello pospone la constitución de la Nacional Libera

INFORMACION POLITICA

Ayer, por Decreto, señala para el jueves, 25, la reunión convocada para el domingo, 14.—Se aguarda a que la Provincial camagüeyana designe sus Delegados y a que la representación oriental se decida a concurrir.—Candidatos a Representantes, Consejeros y Alcaldes y los jefes de términos conservadores se reunieron ayer con el candidato al Gobierno de la Provincia, Sr. Obregón.—Movida asamblea y enérgicos discursos.—Los Jefes de términos y José Emilio volverán a reunirse el martes.—Declaraciones de Obregón y Rodríguez Cartas.—Los conservadores de Matanzas designaron su Ejecutivo y sus Delegados a la Nacional.—Actividades asbertistas.—La Juventud Liberal de Atarés.—Chano, Pepe y Juan Beltrán.—El domingo postulan los Progresistas de Madruga.—Arrondo, aclara.—La fiesta de Jibacoa.—La sesión de ayer del Tribunal Superior electoral.—Capó apela al Supremo contra el fallo que lo invalida como candidato Popular.—El lunes se verá un recurso contra los Renacentistas de Camagüey.—El domingo postulan concejales los populares de Marianao.—Reclamaciones admitidas, vistas celebradas y señalamientos.—Noticias

SE REUNIRA EL DIA 25 LA NACIONAL LIBERAL

El problema de la presidencia del Partido Liberal parece tomar la vía de la conciliación. El Dr. Clemente Vázquez Bello que había convocado el organismo que preside para el próximo domingo, dictó ayer un decreto posponiendo la reunión de la Asamblea para el jueves 25 del actual. Parece, pues, que se trata de aguardar la reunión de la Asamblea Provincial de Camagüey todavía en litigio y a que la representación oriental modifique su actitud y concurra a la Asamblea.

He aquí el Decreto dictado ayer por el Dr. Vázquez Bello, posponiendo la constitución de la Nacional liberal:

Con conocimiento esta Presidencia del patriótico deseo alimentado por prestigiosos jefes del Partido Liberal, de distintas provincias, entre los cuales se destaca principalmente el Honorable señor Presidente de la República compartido también por el que suscribe, de que se posponga la reunión de la Asamblea Nacional convocada para el día 14 del mes en curso, al objeto de facilitar la resolución de algunos problemas de orden interno, vigorizando y consolidando, si cabe, con elevación de espíritu, los lazos de estrecha cordialidad y la amplia actuación democrática que siempre nos han singularizado; y constituyendo, por otra parte, un deber de esta Presidencia, además de una satisfacción íntima de su propio deseo, el recoger y llevar a la práctica las inspiraciones y demandas de los liberales, en uso de las facultades que le están conferidas por el Código Electoral y los Estatutos de nuestro Partido:

RESUELVE:

Dejar sin efecto la convocatoria extendida con fecha 5 del actual, por la cual se citaba a los señores miembros de la Asamblea Nacional del Partido Liberal para la precitada sesión del día 14 de agosto corriente y en su consecuencia, ordenar se expida nueva citación a los miembros por elección, ex-oficio y del Comité Ejecutivo saliente, con el propio carácter de segunda convocatoria, para la reunión que deberá celebrar la Asamblea Nacional del Partido Liberal el jueves, día 25 de agosto del corriente año, a la hora que se fijará en la citación oficial, en el Salón de las oficinas del Senado, en el Capitolio Nacional. Telegrafíese a los señores Delegados la suspensión de la convocatoria realizada y dése cuenta de esta Resolución al Tribunal Superior Electoral, en cumplimiento de los preceptos legales vigentes en la materia.

Habana, 11 de agosto de 1932.

Clemente Vázquez Bello,
Presidente del Comité Ejecutivo Nacional del Partido Liberal.

LA REUNION CONSERVADORA DE AYER

Conforme estaban citados, ayer, en el círculo «José Emilio Obregón»—uno de los mejores dispuestos que tiene partido a uno—Belascoaín y San José, se reunieron los Presidentes de Términos del Partido Conservador así como los candidados a Representantes, Consejeros y Alcaldes del mismo.

LA PRESIDENCIA. Ocuparon lugar en la presidencia el candidato a Gobernador Sr. José Emilio Obregón, el Presidente de la Provincial señor Emilio Sardiñaas, el de la Municipal señor Miguel Albarrán, el de la Asociación de Presidentes señor Leocadio Pérez y el Secretario doctor Alfredo Jacomino Jefe de los conservadores de San Nicolás.

PASE DE LISTA. CONCURRENCIA. Al pase de lista respondieron 9 Consejeros, 19 Presidentes de Términos y 14 candidatos a Representantes. Algunos candidatos y jefes excusaron por telegrama su asistencia.

En la concurrencia el repórter anotó al Dr. Miguel Mallol, candidato a Alcalde de San Nicolás, Guillermo Rodríguez Juliach candidato a Representante, Oscar Morales a Consejero, Carlos Cuervo, Jefe de Nueva Paz, Benito Alonso, candidato a Consejero, Aniano Valdés, José González, de Arsenal; Pedro Urra, Jefe de Alquízar, Dr. Justo M. Verdugo, Dr. Antonio García de la Torre, Nicolás Méndez, Horacio Collado, de San Leopoldo, Pedro Albarrán, Nicolás Sotolongo, candidato a Alcalde de Guanabacoa, Eugenio R. Cartas, candidato a Representante, Agustín Rodríguez, Presidente de los conservadores de Marianao, doctor Gerardo de Villiers, Abelardo Martínez, candidato a Alcalde de Aguacate; Rafael María Muñoz, candidato de San José de las Lajas; José A. Caiñas, candidato a Consejero; Francisco Duany Méndez, a Representante; José González González, Presidente de San Juan de Dios; José María Fernández, de Batabanó; Miguel Suárez, de Caimito; Pablo Herrera, Secretario de Guadalupe; Guillermo Díaz Rubio, de Regla; Oscar Artola, candidato a Consejero; Dr. Ramón Casas, candidato a Consejero y Jefe de los conservadores de Güines, Manuel Ramón Torres, candidato a Alcalde en dicho término; Carlos Elcid Castillo, Delegado a la Asamblea Municipal liberal; Dr. Juan Betrán, Presidente del Club José Emilio Obregón; Antonio Cantón, candidato a Alcalde y Jefe de Melena; Evelio Pou candidato a Consejero; el Alcalde de Jaruco señor Alberto Fernández Barberás; Bernardino Simon, candidato a Representante; Francisco Díaz, a Alcalde de Jaruco; Gustavo Pino, a Representante, Coronel Alfredo Lora, a Representante; Vicente Menéndez Romero, a Concejal de Guanabacoa; Armando del Pino, delegado a la Provincial; Dr. Emilio Sardiñas, Sr. Fernández Tria, candidato a Consejero; Guillermo Martínez, jefe de San Antonio de los Baños; Dr. Manuel Castellanos Mena, candidato a Representante; Dr. Wifredo H. Brito, a Representante; Eladio González de los conservadores de Guadalupe; Pedro Brito Delegado de Pueblo Nuevo, Dr. Antonio Peña, candidato a Representante; Ramón O-Farrill, Secretario de la Asociación de Sargentos; Pedro Dobal, miembro del Directorio; Dr. Teobaldo Rosell, Jefe del Despacho de la Secretaría de la Presidencia; Dr. Miguel León, candidato a Representante; doctor Francisco Mestre, candidato de Marianao, doctor Pío Arturo Frías, candidato; Marichal, Jefe de los conservadores del Luyanó, el sargento Benito Díaz; el procurador Juan B. Montalvo y muchos más.

LOS ORADORES. El primero en hablar fué el señor Leocadio Pérez, Presidente de la Asociación, quien explicó el motivo de la junta. Terminó diciendo que la casi total concurrencia de los convocados, convertía en éxito rotundo a la Asamblea.

HABLA JOSE EMILIO OBREGON. Cimenzó José Emilio agradeciendo las muestras de simpatía de que era objeto y después de hacer diversas manifestaciones en relación con el desenvolvimiento de la campaña, aseguró que el Gobierno seguiría ofreciendo las propias garantías, y que si él—Obregón—luchaba por el Gobierno de la Provincia lo hacía para brindarle a los conservadores una posición y no por ambición personal. Fué ovacionado al final.

OTROS DISCURSOS. Miguel Ocejo, Jefe de los conservadores de San José de las Lajas, el Dr. Gerardo de Villiers y el señor Francisco Duany Méndez, este último candidato a Representante, hablaron después. Ocejo dijo que si por pactos previos o combinaciones con el adversario, Obregón renunciaba, él también renunciaría. Villiers y Duany Méndez, en elocuentes discursos, tuvieron frases enérgicas para los que no estuvieran dispuestos a posponer su interés personal ante la victoria de la candidatura de Obregón.

EL SR. JOSE BLANCO. Del Directorio conservador de Güira de Melena, planteó una cuestión en relación a la Junta Provincial Electoral. Se le indicó que sería atendido en su solicitud por uno de los abogados del Partido.

EL QUID DE LA REUNION. Fernández Barberás, Alcalde de Jaruco, manifiesta que el tiempo pasa, se pronuncian discursos y no se entra de lleno en el problema para el cual están reunidos. Expresa que tiene noticias de que se planea una combinación electoral a base de determinados candidatos liberales y conservadores a Representantes y Consejeros. Ocejo interviene en el debate. Alguno de la Asamblea pide nombres. Fernández Barberás, caballerosamente silencia el rumor. Por un instante, los ánimos se exaltan...

UNA MOCION. Todo esto, sin que el señor Emilio Sardiñas, que tenía el turno para hacer uso de la palabra, pudiera hacerlo. Fernández Barberás hace una proposición, y Miguel Albarrán la hace suya y la va a redactar para dar cuenta con ella en la Asamblea. Momentos después se le da lectura. Es un llamamiento a los presentes para que, como hombres de honor, firmen una declaración de que no entraran en combinaciones de ningún género y en la que ratifica inquebrantable adhesión al candidato a Gobernador. El presidente de los conservadores de Regla presenta una adición que aquellos que violen lo acordado, la Asamblea Provincial les revoque la designación de candidatos de que fueron objeto.

CAE LA ASAMBLEA. José Emilio Obregón hace uso de nuevo de la palabra. Pide que la moción quede sobre la mesa e interesa una nueva reunión, de Jefes de Términos, la cual tendrá lugar el próximo martes, a las dos de la tarde, en el propio local.

DECLARACIONES DE JOSE E. OBREGON

El señor José Emilio Obregón, candidato a gobernador por el Partido Conservador, tiene interés en declarar:

«Que no hay ningún problema con los «Sargentos» conservadores habaneros, en la cuestión de las mesas electorales, asunto que él estima se resolverá oportunamente a la inversa de lo que han creído los suspicaces, pues es José Emilio Obregón quien pone su confianza y su patrimonio político en manos de correligionarios y amigos y, por consiguiente, no se le puede presentar exigiendo votos de confianza para determinados fines».

«Y que no le asusta la anunciada liga de Liberales y Populares, porque es impracticable, para objetivos electorales, mientras no se reforme el Código Crowder que prohibe expresamente las coaliciones, y caso de ser votada una ley, consintiéndolas, él sabría, también, buscar sus aliados, aunque está seguro de tener los ya en los otros partidos con representación en las masas electorales que impedirán todas las combinaciones en perjuicio de sus derechos e intereses. Hasta este momento me siento satisfecho de mi posición, por que veo que se proyecta derrotarme no con votos, sino con habilidades y maniobras contra las que me preparo cual un gladiador, pase lo que pase y cueste lo que cueste».

LA ASAMBLEA PROVINCIAL CONSERVADORA DE MATANZAS

MATANZAS, agosto 11.

En la tarde de hoy se reunió, en los salones del Consejo, la Asamblea Provincial del Partido Conservador, a fin de designar su Comité ejecutivo y sus delegados a la Nacional.

Asistieron 28 delegados y nueve miembros ex oficio, siendo el resultado de la votación el siguiente:

Presidente: Víctor de Armas Nodal; vicepresidentes: doctor Manuel Vera Verdura; doctor Jacinto Pedroso; Ramiro Pérez Maribona; Fidel Barreto; Pastor Reinoso y Antonio Armas Nodal; secretario de actas: doctor Porfirio Andreu; vice: Carlos Valdés; secretario de correspondencia: doctor Luis A. Betancourt; vice: Antonio de Armas Ruibal; tesorero: Francisco Castañer; vice: Fernando Estiddo; vocales: José I. Piña; doctor José Trasandos; Víctor de Armas Delgado; Agustín Díaz; doctor Primitivo Alvarez; Eladio Luzuriaga; Lino Marrero Lima; Ramón Nodal; Manuel Castañeda; José Martínez; Agapito Carrillo y Lázaro Secada.

Delegados a la Nacional: Fernando Estiddo; Jacinto Pedroso; José Martínez; Ramón Nodal; Eladio Luzuriaga; doctor Gustavo Pérez Maribona; Armando Lima; doctor Arturo Aróstegui; Víctor de Armas; Francisco Castellanos; doctor Luis A. Betancourt; doctor Salvador Guedes; Víctor de Armas Ruibal; Fidel Barreto; Carlos Valdés; señor Elías Olivella; doctor Primitivo Alvarez; José F. Marrero Lima; Mateo García; Manuel Castañeda y el doctor Porfirio Andreu.

Hicieron uso de la palabra el doctor Jacinto Pedroso y el senador Vera Verdura, siendo ambos aplaudidos.

El día 22 del presente mes se volverá a reunir la Asamblea, a fin de hacer las postulaciones para representantes y consejeros.

CORRESPONSAL.

DECLARACIONES DE EUGENIO RODRIGUEZ CARTAS
Candidato a representante por el Partido Conservador

«He leído una información política contenida en un periódico de la tarde, correspondiente al día de ayer, que me interesa desmentir, por lo que tiene de inexacta. Se afirma en la misma, por algún malintencionado que sorprendió la buena fe del periodista, que yo y otros aspirantes a representantes, hemos celebrado pactos con el Partido Liberal, por medio de su alto mando, con perjuicio de nuestro candidato al Gobierno Provincial José Emilio Obregón. El mejor testigo que abona mi conducta tenaz, en defensa de la candidatura del gobernador, es el propio señor Obregón, con quien comparto diariamente las tareas políticas, y con quien recorro los Términos municipales en viaje de propaganda política. Además, mi conducta recta y sana de conservadorismo decente, por todos conocido, me exime, como se ha dicho, de combinaciones y pactos con los contrarios, los que no he hecho y los que no haré porque soy un hombre digno. Me importa poco la insidia de los que tratando de salvarse pretenden hacerme víctima como a otros compañeros de candidatura. Puedo asegurar que no me halagan los pactos, ni las «piñas», porque sé salir electo con ellas y sin ellas. Mi labor dura y constante y el apoyo que tengo de algunos Términos comenzando por el que comando: Marianao, parece que ha levantado ampolla en los fracasados, que en la sombra actúan. Continuaré laborando con Obregón como hasta ahora, y por éxito de mi candidatura, con más fuerza que antes, y combatiendo a los adversarios como he hecho siempre sin claudicaciones ni debilidades en el ánimo que no conozco. Y por hoy basta.

Eugenio Rodríguez Cartas.

LOS RENOVACIONISTAS DE ASBERT EN EL BARRIO DE LUYANO

En Herrera número 90, altos, se reunió el Comité Provisional encargado de la organización del Partido Renovación Nacionalista en el barrio de Luyanó, convocado para reorganizarse e intensificar los trabajos políticos en dicho barrio. Resulto electa la siguiente directiva:

Presidente: Anastasio Mena Acosta; vicepresidentes: Pedro Núñez; Felipe Marrero Mena; Manuel García; Eusebio Mendoza; Tranquilino Abreu; Hilario Guzmán. Secretario de correspondencia; Félix Alonso; vice: Manuel Gutiérrez Hernández. Secretario de actas: Miguel Angel Mendieta; vice: José Estévez Guzmán. Tesorero: Andrés Mourelle Batista; vice: Francisco de la Puente Ibarzábal. Vocales: Juan Cabrera Quintero; Félix Moreno Hernández; Faustino Romero Izarbábal; Rogelio López Trejo; Pedro Perea González; Octavio Hernández; Evangelio Fundora; Catalino Armenteros Vignier; Cornelio Delgado Ramos; Serafín O-Reilly; Amador Penichet Pérez y José Pentón.

JUVENTUD LIBERAL DE ATARES

En la noche de ayer quedó constituída la Delegación de la Juventud Liberal de la Provincia de la Habana en el barrio de Atarés. Resultó electo presidente de la misma el señor Domingo Mederos.

Presidió el acto el señor Carlos A. Cadaval, presidente del Directorio Central de la Juventud y actuó el secretario del mismo el señor Rafael Valdés Moynelo.

Con esta Delegación son ya 26 las que ha constituído la Juventud Liberal de la Provincia de la Habana.

EL TICKET CONSERVADOR DE ORIENTE

Dos Beltrán y Moreno, Sebastián y Eduardo, figurarán en el ticket provincial de Oriente como candidatos a representantes por el Partido Conservador. Sebastián, médico distinguido, figura con el número 5 en la boleta y se encuentra respaldado por el Término de Holguín que cuenta con 22.000 electores. Tiene además grandes simpatías en la provincia, en la que es popularmente conocido por Chano Beltrán.

Eduardo—de todos conocido—doctor en Farmacia, ocupa el número 9 y aspira a un nuevo período ya que actualmente es representante. Pepe Beltrán se encuentra apoyado por Palma Soriano.

Y otro Beltrán y Moreno, Juan, abogado y notario de esta capital, ha sido designado presidente del Club José Emilio Obregón y es uno de los más entusiastas defensores del conservatismo en la provincia.

LOS PROGRESISTAS DE MADRUGA POSTULARAN EL DOMINGO

El señor Luis Felipe Lizazo, Primer Vicepresidente del Comité Ejecutivo Provincial de la Habana, nos informa que el domingo día 14 del actual, harán sus postulaciones de Alcalde y Concejales a la una de la tarde los progresistas de Madruga.

Existe verdadero entusiasmo en el término por este acto político que realizan los progresistas que tienen verdadera fuerza en esa localidad.

Este acto político servirá para inaugurar la campaña provincial del candidato a Gobernador del partido, doctor Eduardo Betancourt y A... que comenzará su campaña de ... paganda asistiendo a las po... nes municipales del Partido Pro... sista en Madruga.

ARRONDO, ACLARA

Anoche nos visitó el miembro p... tico por el Partido Conservador ... la Junta Municipal Electoral, se... Juan A. Arrondo.

Arrondo quiere aclarar, en relac... con lo publicado sobre la designac... del personal de Mesa por dicho P... tido para las elecciones próximas... ni a ninguna Asamblea, ni a p... na alguna se le puede conceder ... de gracia para la designación de... personal; que los Comités de Ba... designarán sólo los miembros po... cos para los Colegios, siendo com... tencia de la Municipal Electoral ... nombrar Presidente, Vocales y S... cretarios, según expresa el Código ... con vistas de las relaciones que ... viamente se confeccionan al efe...

OBREGON ACLAMADO EN TO... EL TERMINO DE JARUCO

El miércoles, en el pueblo de ... bacoa, barrio de Jaruco, le ofr... un almuerzo al candidato a Gob... dor, José Emilio Obregón, el Pre... dente del Partido Conservador, se... José Ramírez en su finca «Socorro».

Fué una demostración de afec... cariño al candidato al Gobierno, p... los elementos de los Partidos Co... servador, Liberal, Popular. Lechon... asados con yuca, arroz con pollo, ... veza Tropical, queso y guayaba y ... sabroso café carretero, fué el mej... bien servido y abundante. Había ... tados junto a Obregón, el que ofr... cía el almuerzo señor Ramírez y d... cientos asientos que fueron ocupad... por elementos de todos los partid... recordando entre ellos a los liberale... Antonio Brito, Carlos García; Jos... Méndez; Felipe Gutiérrez; Fermí... García y su hijo del mismo nombre... Jacinto Herrera; Armando Michel... na; Domingo Aparicio; Armando Gar... cés; el doctor Federico S. León, can... didato por los Populares a Concej... jero. El Alcalde de Jaruco, señor Al... berto Fernández, que llegó con el as... pirante al mismo puesto, Francis... Díaz Toledo y un contingente d... hombres de buena voluntad, fueron ... recibidos con una salva de aplausos ... por el señor Obregón. Junto con ellos ... en la mesa, se sentaron los doctores ... Gerardo de Villiers; Evelio Pou; Te... valdo Rosell; el doctor Juan Beltrán; ... el doctor Antonio García de la To... rre; Manuel Rojas Castaño; Co... mente Menéndez; Mariano Sanabria; ... Juan Cabredo; José Ruiz Vázquez; ... Basilio Miranda; Rafael María Mar... tínez; Pedro Mérida; Santos Cas... Pilín Mendoza; Eugenio Rodríguez ... Cartas, candidato a Representante; ... Federico Barrios; Eladio P. Santos; ... Clemente Bacallao; Gerónimo Llerena; Mario Barbón; Francisco Duany ... Méndez, que habló como siempre ... muy elocuente; el capitán Canton, ... candidato a la Alcaldía de Melena, ... a quien aseguraron en Jaruco un ... ruidoso triunfo; Inocente García; Alejandro Camello; Martín Cárdenas; ... Crispín Bello; Plácido Campos; Pedro Mérida; Abelardo Martínez, candidato de triunfo a la Alcaldía de ... Aguacate; Baldomero García; Remigio Pou, jefe político de Santa Cruz ... del Norte; el Vocero del Aire, Celestino, Francisco Pou; Pedro Vento; Francisco Barrios; Emiliano Cabrera; Enrique López González; Bibino Bello; Felipe Sánchez; Alejandro Llerena; Ernesto Campos Alegre; José Campos Alegre e Ignacio Campos Alegre; Bienvenido Fernández; Prudencio Pérez y sus tres hijos; Alberto Denis; Ernesto Revilla; Guillermo Rodríguez; Cecilio Zamora; Emigdio Gordillo; Arturo Ramírez y Antonio Ramírez; Rafael Valentín, candidato a Concejal; José Cantos; Manolo Cantos y Rogelio Ramos; estaban también, Antolín Gómez, el doctor Emilio Sardiñas (hijo) que además de venir representando a su señor padre habló con su elocuencia en favor de su candidatura Obregón. Sardiñas es uno de los más entusiastas obregonistas y el que viene laborando de una manera franca y sincera en favor del candidato al Gobierno. Cuando estábamos en el postre, hizo su aparición el doctor Manuel Castellanos Mena con un contingente de guajiros y en medio de la plazuela, frente a la Iglesia de Jibacoa, donde primeramente el doctor Castellanos presentó a Obregón al cura párroco, hubo de subirse a un automóvil y dirigirles la palabra a todo el pueblo de Jibacoa, que ovacionaba a Obregón. Mujeres, niños, liberales, populares y conservadores le daban vivas al candidato que con seguridad podrán visitar a este barrio tan pronto Obregón tome el Gobierno, ya que en estos momentos desde hace más de seis años, es intransitable el camino para poder visitar ese simpático Jibacoa, donde tantas bellezas viven.

A las siete de la noche, cuando Obregón se disponía a marchar para la Habana, todas las muchachas le indicaron que visitara el salón donde se estaba celebrando una gran fiesta bailable, con motivo de celebrar la fiesta del Patrón del pueblo San Lorenzo, y complaciéndolas estuvo un par de horas entre el bullicio, recibiendo de vez en cuando un ... boca de las parejas que bailaban «viva el Gobernador Obregón».

Salió para la Habana muy cerca de las diez de la noche, haciendo una parada en Jaruco donde los Barreras de Batabanó hubieron de presentarle a un prestigioso liberal de allí, visitó también algunas familias que sienten una verdadera simpatía por él para el Gobierno, saliendo de Jaruco para la Habana con una salva de aplausos de todas las casas de familia por donde pasab su auto.

ESPECIAL.

Populares de Marianao

El próximo domingo, día 14, a las cinco de la tarde, la Asamblea Popular de Marianao, en Real 40, designará sus candidatos a concejales.

En dicho acto será nominado nuestro querido compañero, el popular «Paquito» Santos.

Vista celebrada

Se procedió a celebrar la vista de la reclamación del Procurador Castellanos contra los acuerdos del Comité Ejecutivo de la Asamblea Popular del barrio de San Nicolás, en lo que se refiere a Alfonso Estorino Guerra y ot...

TRIBUNAL SUPERIOR ELECTORAL

Reclamaciones admitidas

La establecida por el doctor Rogelio Rivas Hernández contra la sesión de la municipal conservadora de Bayamo en su sesión de 24 de julio último contra todos los acuerdos en ella adoptados.

La del doctor Carlos Bustamante Sánchez, contra las supuestas sesiones de la municipal popular de Camagüey de 16 y 23 de junio último y contra sus acuerdos.

Reclamaciones de Camagüey

El Tribunal acordó señalar para el 15 del actual las vistas de las reclamaciones establecidas por el doctor Rigoberto G. Ramírez contra la sesión celebrada por la Asamblea Municipal Liberal de Camagüey bajo la presidencia de Abelardo Chapelli y Trinidad Vicente Figueredo como Presidente del Comité Ejecutivo saliente y como Presidente de la mesa provisional. Sesisión que tuvo efecto el 19 de julio a la una de la tarde en el teatro social de aquella localidad.

Asímismo, el propio día la reclamación establecida por el doctor F. J. Rodríguez Conde contra la sesión de 21 de julio por la municipal conservadora de La Esperanza.

Otros señalamientos

A las dos de la tarde del día 17 del actual, la vista de la reclamación contra la Municipal progresista de Cienfuegos, en lo que se refiere a su sesión de 17 de julio último, a la una de la tarde y contra los acuerdos en ella adoptados.

Sin lugar una solicitud

A virtud de escrito del procurador señor Agustín Castellanos, el Tribunal acordó no ha lugar a lo que interesa, es decir a tenerlo por separado de la reclamación que estableciera el Ejecutivo Popular del barrio de San Nicolás.

Una apelación

Acordó el Tribunal elevar la apelación establecida por Andrés J. Capo contra resoluciones del Tribunal referentes a reclamaciones populares del término de Madruga.

Anúnciese en el DIARIO DE LA MARINA

Mañana: último día
de la semana de
Carteras blancas y Abanicos.

Haga una visita a nuestros departamentos de carteras y abanicos.

Adquiera ahora estas prendas de moda a precios especiales, grandemente ventajosos para usted.

El Encanto

La Playa,
como un lugar de distinción social, reclama allí su elegancia.

Esa elegancia sutil que se pondera en la individualidad estética del pijama y el traje de baño.

EL ENCANTO acaba de hacer una importante rebaja de precios en todos los artículos de baño. Coincidencia feliz para los concurrentes al Concurso de Pijamas que se celebrará el domingo próximo en la Playa del Casino Español, porque a las ventajas de la calidad y el estilo — intereses básicos de la moda — se unen las de la economía. Así, en el concurso o en la playa, usted puede lucir ventajosamente la "moda auténtica" que le brinda ahora EL ENCANTO.

Trajes de Baño
2.00
2.50
3.00
4.00
5.00
6.00

PIJAMAS
1.75
3.00
4.00
5.00
6.00

Segundo piso.

El Encanto

HOY: SANTA CLARA.
El lunes: Ntra. Sra. de la Asunción.
Elija sus regalos en
El Encanto

M.E.C.D. 2016

9A SECCION Z

TELEFONOS:
Dirección A-4151
Jefe de Redacción. A-3205
Sección de Sports. M-7911

DIARIO DE LA MARINA

TELEFONOS:
Suscripciones. . . M-7911
A. Clasificados . . A-3333
Agencia Mariano FO-7330

9A SECCION Z

AÑO CIEN — ACOGIDO A LA FRANQUICIA POSTAL — LA HABANA. VIERNES, 12 DE AGOSTO DE 1932 — EL PERIODICO MAS ANTIGUO DE CUBA — PAGINA ONCE

La España actual

Tras el alzamiento militar

Por LEON ICHASO

ROTUNDA y rápidamente ha sido sofocada la intentona militar contra ... ¿contra quién? ¿Contra el Gobierno dirigido por Azaña? ¿Contra la República y a favor del régimen monárquico? ¿Para la restauración de Alfonso XIII? ¿Para llevar al trono a su hijo Don Juan?

El hecho es que ni la historia ni la ejecutoria anterior del caudillo del movimiento le han valido para evitar su fracaso. Es que el pueblo español está ya harto de aquellos chafarotes y espadones a que ayer nos referimos. Es que ha sufrido una experiencia demasiado larga y demasiado dolorosa para esperar ya nada de golpes militares. Los golpes los ha recibido España, bien reciamente, en la cabeza, mientras los caudillos dictatoriales paseaban sus sangrientas cruces entre las vacías y serviles aclamaciones de las perpetuas comparsas.

Ahora lo que se necesita es que el incienso del éxito feliz no maree a los vencedores. Si para combatir la sedición militar han conservado aquella serenidad y firmeza que tan recta y certeramente llevan al triunfo, han de guardarla también para no ensañarse con los vencidos; para no apelar a represalias vengativas que habrían de irritar y exacerbar los ánimos y habrían de dejar huellas de funestos rencores y resentimientos; para inclinarse al perdón magnánimo e hidalgo, tan propio del pueblo español, más que al extremo rigor de la justicia inexorable. Tras el fracaso de todo alzamiento, suelen surgir como los buitres tras las batallas en torno de los cadáveres, jaurías de valientes —en la paz y la embriaguez del triunfo— que piden todavía más sangre. A exterminar a los vencidos ahora que no pueden defenderse ni revolverse. Que no quede rastro de ellos, ni aún para contar la derrota. Tales son los que tras las intentona extinguida, exigen al gobierno que aplique contra los rebeldes sin atenuación, sin piedad de ninguna clase, toda la severidad del Código militar. Estas nos recuerdan que el dictador Primo de Rivera, con un acierto y una magnanimidad que reconocen aún sus mayores enemigos, a pesar de toda sus omnímodas facultades y a pesar de sus hábitos pegados siempre a la disciplina y a las ordenanzas, no derramó la sangre de ninguno de los que acaudillaron —algunos de ellos con reincidencia— las repetidas sediciones militares que se suscitaron para derrocarlo. No recuerdan tampoco «los bravos de «post-guerra» que uno de los hechos que más provocaron las iras de los revolucionarios republicanos y que con más persistencia y fogosidad emplearon como bandera en sus propagandas antimonárquicas fué el fusilamiento de los capitanes Galán y Hernández, jefes del alzamiento militar de Jaén. Suponemos que el gobierno español no ha de oír los clamores de estos héroes de última hora, semejantes a los energúmenos que, sentados cómodamente en las graderías de la plaza de toros, demandan a gritos descompuestos, «hule», más «hule».

Tampoco escuchará las voces de los que exigen la extirpación de toda la prensa que no sea adicta al gobierno. Se han suspendido ya en Madrid ocho periódicos entre los cuales se encuentran algunos como «El Debate», que han proclamado siempre el orden y el respeto y acatamiento del régimen constituído; que, cuando han censurado errores y desaciertos del gobierno, jamás han levantado la voz más allá de las notas del comedimiento razonable y de la serena moderación, y que por su arrastre en la opinión pública, por su vigorosa organización y su bagaje doctrinal han merecido públicos elogios de gobernantes tan poco adictos a su ideario derechista como Indalecio Prieto y Marcelino Domingo. Suman siento cincuenta los periódicos —todos ellos de la derecha— que van a ser no sabemos si suspendidos o suprimidos. Esperamos que no se ha de confirmar esta noticia.

Con tales procedimientos, si los que rigen a España han conseguido con la sofocación del alzamiento de Sanjurjo la paz material, no conseguirán, a la verdad, la paz moral más necesaria, por el bienestar inmanente y sólido de un pueblo y para el afianzamiento y la vigorización de un gobierno. Contra los periódicos no puede emplear el gobierno español los mismos procedimientos de fuerza que contra los rebeldes de una intentona militar. La opinión pública no se puede conquistar ni destruir por medio de la violencia, como se conquistan y destruyen— necesariamente— en momentos de guerra, los reductos y fuertes del enemigo.

Ahora que se ha vencido la rebelión con el respaldo del pueblo y de casi todos los sectores políticos aún de aquellos agrarios de la Asamblea que tantas afinidades ideológicas guardan con los periódicos suspendidos, y que a pesar de la sistemática hostilidad de los grupos ministeriales, han sido los primeros en proclamar en el Parlamento su adhesión a la República, ahora que se ha apuntado un grave peligro, es precisamente cuando el gobierno debiera mostrarse más confiado en sí mismo y por lo tanto más ampliamente liberal. Comprendemos que en los primeros momentos del conflicto y en las exaltaciones de la lucha acudiendo a medidas tan extremas y violentas como la de la supresión de periódicos que él estimaba hostiles. Pero sojuzgado el alzamiento, no habría ni motivo ni pretexto que pudiera justificarla.

Sanjurjo llegó preso a Madrid, siendo objeto de mofa y vejaciones

El Presidente Alcalá Zamora firmó un decreto autorizando al Gobierno para castigar a los rebeldes monárquicos a su libre albedrío

Los sindicalistas y comunistas quemaron muchos edificios de monárquicos para vengar su intentona. Hubo que adoptar medidas enérgicas para controlarlos. La frontera ha sido cerrada

General Sanjurjo

MADRID, agosto 11.—(INS).—Con la huída del general Sanjurjo de Sevilla—para ser arrestado más tarde en Huelva por un guardia civil—terminó la breve revolución monárquica que comenzó en la madrugada del miércoles. La información que se tiene en esta es que el general Sanjurjo viene hacia la capital para responder a los cargos que le hace el gobierno de haber capitaneado una revolución contra el régimen.

En un principio se creyó que el Gobierno trataría con alguna clemencia al vencido general, pero más tarde, al saberse que había ordenado a los 6,000 hombres con que contaba que batieran a los 11,000 del gobierno, parece que se procederá con toda energía con el jefe rebelde. Se tiene entendido que Sanjurjo se vió obligado a salir de Sevilla porque las tropas a su mando se negaron a combatir en condiciones tan desiguales con las fuerzas del gobierno.

El general Sanjurjo fué arrestado en Cortejana, creca de Huelva, por un guardia civil, que al reconocerlo, le dió orden de que se diera preso. El ex director de la Guardia Civil se había detenido en ese pueblo con el fin de averiguar cuál era el camino más rápido para llegar a Ayamonte, en la frontera portuguesa. Le acompañaba su hijo, el coronel Estepa y el general Herranz.

Tan pronto se supo en Sevilla que el general Sanjurjo había escapado, los sindicalistas y comunistas se echaron a la calle dispuestos a cometer toda clase de violencias. Supónese que todo el tiempo que estuvo la ciudad bajo el mando del general, los elementos extremistas no intentaron alterar en lo más mínimo el orden.

Numerosos grupos de sindicalistas y comunistas sevillanos, deseando vengarse de los autores de la Revolución, amenazaban con entregarse a toda clase de excesos, teniendo que adoptar severísimas medidas el Gobernador Civil, a pesar de las cuales ocurrieron muchos incidentes desagradables.

Los amotinados incendiaron varios edificios, entre otros la cárcel y los talleres de imprenta donde el general Sanjurjo publicó un manifiesto dirigido al pueblo español recomendándole que se uniera para restaurar en España la dinastía borbónica.

Antes de la quema de la cárcel, un guardia civil fué muerto por las turbas.

Un destacamento especial de tropas acudió a toda prisa para disolver a los grupos que intentaban incendiar el convento de San Leandro, hacia el cual se dirigían con teas encendidas.

Noticias que han llegado a Madrid, pero que no se han confirmado, dicen que uno de los edificios destruídos por el fuego es el Palacio del Marqués de Esquivel, donde el general Sanjurjo estableció su cuartel general después de proclamarse Capitán General de Andalucía. Otro edificio destruído es la residencia en Sevilla del señor Ignacio Luca de Tena, preeminente monárquico y propietario del periódico «A B C» de esta capital.

La iglesia de San Juan de la Palma, que contiene valiosos tesoros de arte, está ardiendo, según dicen los despachos.

La frontera con Francia está cerrada desde anoche y no se permite la entrada de viajeros franceses. En los alrededores de la frontera no se han registrado actividades revolucionarias.

En Madrid circuló el rumor de que el general Sanjurjo se había suicidado cuando era conducido a esta capital, pero en los centros oficiales no consideran veraz la noticia.

El Gobernador Civil de Sevilla ha anunciado que procederá al arresto de todos los jefes sindicalistas y comunistas en el caso de que continúen los desórdenes, los cuales habían aminorado mucho al anochecer.

Acusa el Gobernador a los jefes radicales de los disturbios de hoy, diciendo que se aprovecharon de las condiciones para crear el caos.

Cuatro personas fueron gravemente heridas cuando la guardia civil acudió a dispersar a un grupo que incendió el periódico católico «La Unión» de Sevilla.

El edificio de «La Unión», círculo de aristócratas sevillanos, también ha sido incendiado.

Tan pronto se dió cuenta al Presidente Alcalá Zamora de la detención del general Sanjurjo en Huelva, el gobierno ordenó que las tropas que habían salido para combatir la revolución, regresaran a la capital.

El Presidente Alcalá Zamora ha firmado un decreto autorizando al Gobierno para imponer las penas que estime convenientes a los jefes de la revuelta, así como para que castigue a todos los paisanos y soldados que censuren al gobierno.

Otro decreto hace elogios de los militares y paisanos que ayudaron a suprimir el levantamiento de Sanjurjo.

SANJURJO LLEGO A MADRID A LAS 8.30 DE LA NOCHE

MADRID, agosto 11.—(US).—El general Sanjurjo, jefe del movimiento revolucionario que ha causado tan honda sensación en toda España durante varias horas, llegó a esta capital poco antes de las 8.30 de la noche en un automóvil de alquiler, escoltado por fuerzas de la Guardia Civil.

Tan pronto penetró en la Villa del Oso y del Madroño, se dirigió al edificio del Director General de Seguridad, para declarar.

Cuando abanodó el automóvil, un grupo de muchachas que transitaba por aquellos lugares comenzó a burlarse del general y, algunas de ellas, llegaron a calificarlo de «criminal».

De Sevila nos comunican que los anarquistas, comunistas y sindicalistas celebraron esta noche un mitin en la Plaza de Toros y acordaron dar por terminada la huelga.

RELATO DE COMO FUE DETENIDO EL GENERAL SANJURJO CON SUS ACOMPAÑANTES POR UN SOLDADO

«Eres un valiente. Has detenido a seis hombres bien armados», fué la exclamación del fracasado jefe de la revuelta, al ver al soldado que les encañonaba su rifle, junto a la carretera

MADRID, agosto 11. (US.)—Al anochecer Sanjurjo se dió cuenta de que su movimiento había fracasado. No había recibido noticias de sus amigos del resto de España. Sus oficiales, descorazonados, abandonaban la ciudad vestidos de paisanos. Grandes grupos de gente se estaban reuniendo por doquier. A las diez de la noche, más de la mitad de sus oficiales lo habían abandonado. Más tarde pudo oirse el zumbido de motores sobre la ciudad. Una lluvia de folletos cayeron en las calles y la gente los leía ávidamente. El gobierno central mandaba tropas para reconquistar Sevilla.

Desde Triana hasta el otro extremo de Sevilla se estaban reuniendo inmensos grupos de gente, que comenzaron a apedrear los focos de luces. Sanjurjo, su hijo, y el general García Herranz celebraron una conferencia a las once de la noche y más tarde el comandante Delgado fué enviado a poner en libertad al gobernador, al alcalde y al jefe de la Policía de Sevilla.

Mientras Delgado cumplía su misión, dos automóviles, con las cortinillas corridas partían de Sevilla a toda velocidad por la carretera de Huelva y Portugal.

Media hora más tarde, el pueblo de Sevilla, dando muestras del gran júbilo que experimentaba, se dedicaba por completo a la búsqueda del líder revolucionario. Inmediatamente se enviaron órdenes a todos los puntos de la frontera.

Al amanecer, un guardia civil que tomaba una taza de café tranquilamente avistó dos máquinas en el momento que entraban en el pueblo de Cortejana, cerca de Huelva. Un militar grueso, en el asiento trasero de la primera de ellas preguntó cuál era la carretera de Ayamonte.

El guardia dejó caer su taza de café y miró atónito al ocupante del automóvil, pues él había visto esa cara en algún lado. Había servido en Marruecos y por lo tanto le fué fácil reconocer a su antiguo comandante. ¡¡Alto!!, gritó, poniendo su rifle en posición de fuego. Su pito despertó a los guardias soñolientos que hacía dos horas habían sido colocados a lo largo de la carretera, por órdenes del gobernador Solzona, de Huelva.

El general se apeó de la máquina en el momento que se acercaba el teniente coronel Emilio Estela, que ocupaba la segunda máquina con dos guardias. El guardia apuntó con su rifle.

«Nos rendimos»—dijo sencillamente el general. «Este es mi hijo, el capitán Justo; éste es el general García Herranz y éste es el coronel Estela. Eres un valiente. Has detenido a seis hombres bien armados.»

Mientras esto ocurría ya habían acudido media docena de guardias con rifles. El gobernador Solzona, que no había pegado los ojos en toda la noche, identificó inmediatamente a los prisioneros, y en la hora en que los comerciantes de Huelva comenzaban a abrir las puertas de sus establecimientos, aquéllos eran conducidos por un grupo de oficiales de confianza del gobernador y embarcados en el expreso de Madrid.

Llegaron a la capital a las ocho y media de la noche.

El general Sanjurjo tenía la apariencia de un hombre agotado y desilusionado por su fracaso y por el hecho de que el pueblo no había acudido a la defensa del estandarte real.

CARBURO ESPAÑOL

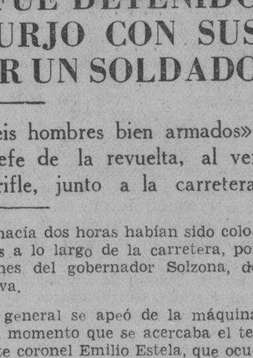

—Más—
Libras por Tambor
—Más—
Gas por Libra
El de mayor rendimiento

CUANDO no había en el mercado CARBURO ESPAÑOL, recuerde usted lo que pagaba por un tambor; ahora paga mucho menos. - Al Carburo Español le debe usted la reducción de sus gastos.

USELO POR CONVENIENCIA

Unión Carburos, S. A. - España

Agentes exclusivos: E. Fernández y Cía. S. en C. Belascoaín 69, Tel. U-5215

SANJURJO

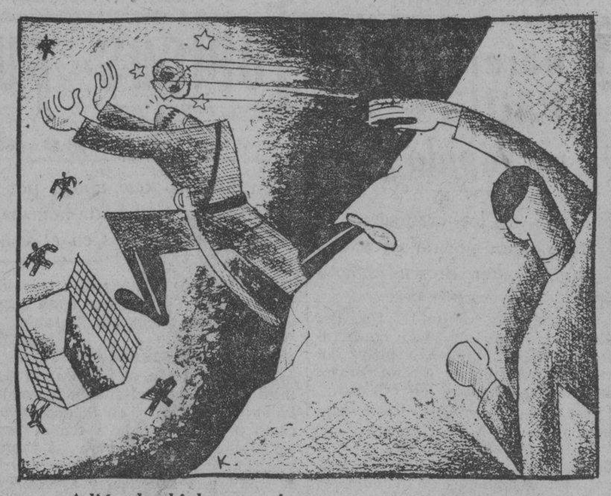

—Adiós, buchipluma...!

Alvarez del Vayo, Embajador de España en México, viene rumbo a la Habana y seguirá a E. U.

Alvarez del Vayo se propone pasar varios meses en los E.E. UU., para estudiar los métodos utilizados por los americanos en sus campañas políticas. Aprobado el artículo 9 del Estatuto

MEJICO, agosto 11. (US.)—Julio Alvarez del Vayo, Embajador español en Méjico, que goza de la reputación de haber sido uno de los organizadores de la actual República, embarcó hoy rumbo a su país natal con el fin de tomar parte activa en la política.

Un gran número de miembros de la colonia española y altos funcionarios del gobierno mejicano fueron a despedir al Embajador en medio de ensordecedores vivas a la República Española. El cuerpo diplomático extranjero también acudió a la estación.

Alvarez del Vayo hará el viaje a España vía las ciudades de la Habana y Nueva York.

Al embarcar declaró que tenía proyectado pasarse hasta el mes de octubre en los Estados Unidos con el propósito de estudiar los métodos empleados por los candidatos presidenciales durante su campaña política. Si es posible acompañará a Hoover y a Roosevelt durante sus giras de propaganda.

MADRID, agosto 11. (US.)—Las Cortes aprobaron hoy el noveno artículo del Estatuto catlán, que se refiere al orden público.

MADRID, agosto 11. (US.)—Las Cortes aprobaron el décimo artículo del Estatuto Catalán que da poderes a la Generalidad para legislar sobre asuntos municipales.

ECOS DE ANDALUCIA

GRANADA.—Actitudes obreras —En honor de un poeta.

Los obreros parados de Granada, que representan algunos centenares, acordaron salir en manifestación por las calles, pidiendo socorro.

Recorrieron las tiendas del Centro y de los barrios, y en todas ellas se les entregaban por los dueños cantidades de arroz, garbanzos, bacalao, azúcar y otros artículos. También algunos panaderos hicieron donativos.

Aunque la policía tomó medidas, en evitación de cualquier incidente, no hubo ninguno que lamentar, pues los manifestantes guardaron el mayor orden.

En Granada se ha llevado a cabo un banquete en honor del poeta don Manuel Fr. Lasso de la Vega, con motivo de haber sido nombrado Juez de Madrid.

El señor Lasso de la Vega es de los poetas más brillantes con que hoy cuenta España es digno de toda clase de homenajes.

El acto se llevó a cabo en el hotel Washington, asistiendo la más notables personalidades de la ciudad de la Alhambra.

HUELVA. —Rigores precisos.

Con motivo de la visita de inspección hecha por orden del Gobernador Civil a varios Ayuntamientos de la provincia de Huelva, parece que resultan no pocas responsabilidades, algunas graves.

Por lo pronto se ha enviado al Fiscal de la Audiencia, con objeto de que se forme causa criminal, los espedientes seguidos contra Municipios tan importantes como los de Niebla, Gibraleon, Lucena del Puerto y Manzanilla.

Es posible que pronto se vean algunos Alcaldes y ediles en la cárcel.

JAEN.—Agresión a un Periodista.

El director del periódico «La Provincia» de Ubeda, publicó un suelto con la noticia de que el señor Ferreiro había sido expulsado del partido radical socialista, por acuerdo del Comité Provincial.

Creyéndose lastimado por ello el señor Ferreiro, buscó al Director del periódico que lo es don Francisco Ortega Toral, y sin oir esplicaciones lo apaleó bárbaramente.

Narciso Díaz de ESCOVAR

EL INTERCAMBIO ESCOLAR EN ESPAÑA

La presente composición gráfica muestra varios aspectos de las aulas del Grupo Escolar «Menéndez y Pelayo», de Santander, obtenidas en los últimos días lectivos del pasado curso académico, en que cada alumno se consagra a formar el álbum de sus trabajos del año, seleccionando los que deben figurar en la Exposición que con todos se organiza en aquel Centro docente, al clausurar las clases.

Otra finalidad — aún más estimable — brinda esa tarea epilogal de los alumnos: preparar los envíos a escolares de otras regiones españolas de «Colecciones de Trabajos Prácticos», forma eficientísima de practicar el plausible intercambio escolar, ha tiempo establecido en aquellas Escuelas Públicas.

UN OBRERO DE UNA FABRICA EN HUELGA FUE AGREDIDO A NAVAJAZOS, EN EL LUYANO

José Vázquez Picallo, mecánico de la fábrica de tabacos y cigarros «Henry Clay», actualmente en huelga, fué ayer tarde víctima de un individuo de raza negra, quien lo agredió por la espalda en ocasión de transitar por Luyanó y Acierto, ocasionándole, con una navaja, que portaba, una herida en la espalda de carácter menos grave.

Dicho individuo es el mismo que en días pasados ha herido a otras personas empleadas en distintas fábricas de tabacos cuyos obreros continúan en huelga.

La policía trata de localizar al desconocido que hasta ahora ha logrado con buen éxito por varias ocasiones, sus misteriosas agresiones.

rotograbado

es una técnica novísima para vender mejor. Orbe se imprime en rotograbado...

¡Venda a través de Orbe!

Para todo lo relacionado con la propaganda en Orbe - - - - - - A.3233.

Postales Españolas

DE TRISTEZA

(Por C. CABAL)

Un nombre: Mauro Guillén. Se le puede alabar impunemente: ya se murió de tristeza. Yo hallo este nombre en un diario, que al ocuparse de él, titula así:

—Una humilde tragedia provinciana...

Y ni aun cabe llamarla provinciana, a esta humilde tragedia de este nombre: una tragedia de pueblo; mejor, una tragedia de rincón... Algunos edificios, una iglesia, algunas montañitas, una fuente... Blandos reposos en el cielo azul; largos murmullos en la fronda gris; azules cristales en la fuente clara... No es un rincón, es un nido, el rincón admirable de Fontilles; mas las serenidades infinitas que están encima de él como dos alas, encubren el dolor más espantoso de que la humanidad supo hasta hoy. Todo de paz el ambiente, y todo de guerra, el hombre, comido de las llagas de la lepra, que son bocas insaciables Ayer, en lugar de píos; reptiles, en vez de pájaros...! Para esconderse en las frondas, carnes que a todas horas manan pus, y para beber las aguas, labios que dan sin tregua podredumbre...! Algunos edificios, una iglesia, algunas montañitas, una fuente... Dolor, dolor y dolor...!

Entre tanto dolor, el padre Ferris, que no era ningun prócer socialista ni ningún diputado radical; el padre Ferris, jesuíta humilde, de sonrisa perpetua y manos santas, que iba por los caminos silenciosos repitiendo una súplica febril:

—Dejad que los leprosos se me acerquen, como hijos de Dios que son...!

Y entre tanto dolor, Mauro Guillén, el médico de Fontilles, pleno del mismo espíritu fecundo en glorias de caridad. También la sonrisa eterna, y también la actuación santa y oculta, guardada perpetuamente en las sublimidades del silencio! Médico de un rincón, de unos leprosos, de unas desesperanzas congojosas que había que convertir en ilusiones, y nada más, en su vida! Todas sus lontananzas se acababan en este pedacito de solar; y las tremendas carnes repugnantes que siempre causaran asco, llenas de pus y de podre, encontraron al fin manos benditas que las hacían florecer... Ya podían otear otros caminos que no las condujeren al infierno. estas carnes repugnantes devoradas por la lepra, y en vez de los viejos odios que las arrinconaban a montones en pudrideros lejanos, para su mal, ya hallaban medicinas, y va para sus lástimas amor.

Era más que una vida lo que daba el doctor Mauro Guillén. Si salió su prestigio de Fontilles para rodar por el mundo, fué contra su voluntad. Dió su vida, a los leprosos; dió les todo su espíritu encendido: dióles su actuación constante: dióles su vocación, ávida siempre, y entregada al estudio sin descanso, en el libro, en el viaje y en la clínica. Aun le pareció poco, y les dió más: dióles también su fortuna, para que el Sanatorio de Fontilles no tuviera que morir. Aun le pareció poco, y les dió más: dióles todos los goces hogareños que había de disfrutar su juventud... Su familia, sus leprosos. El podría presentárselos a España con estas palabras sólas:

—Mi familia... Mi riqueza...!

Y llegó la política, toda hinchada de rabia y de veneno, llegó en zigzag, a este rincón de Fontilles. Ni siquiera la lepra la contuvo: mordió, emponzoñó, se fué... Y triunfó una vez más la aberración; las lepras fétidas y hondas de la más espantosa gratitud, manaron en tropel de los espíritus y dieron esta consigna:

—Que no vuelva el doctor de ningún modo: no le queremos aquí...!

Y Don Mauro Guillén no volvió allá. Se echó a llorar, al saberlo, pero ya no volvió, no tenía a qué. Lo que tenía que hacer era morirse, y se fué a esconder sus tristezas en un nuevo retiro solitario, hasta que de tristeza se murió. Aun siendo tan de entraña su bondad, no pudo con sus empeños: en la humanidad de ahora abundan demasiado los leprosos.

C. CABAL.

CHOFER ESTAFADO

Joaquín Serrano Juárez, chofer y vecino de Manrique 98, denunció en la Policía Judicial que fué alquilado por un individuo que le dijo ser policía y después de visitar varios lugares entre ellos algunas farmacias en busca de inyecciones según le dijo para curar a un compañero que había sido herido, se bajó en Trocadero y Consulado desapareciendo sin abonarle el importe de su trabajo considerándose estafado en la cantidad de tres pesos porque al llegar a una de las farmacias le pidió un peso para el completo. Agregó que el citado individuo ha realizado el mismo delito con otros choferes a los que tampoco le abonó el importe de su trabajo. Los perjudicados han dado las señas particulares del acusado, esperándose su arresto de un momento a otro.

M.E.C.D. 2016

MEJORAN LOS PHILLIES SU AVERAGE A COSTA DE LOS BRAVES

LOS YANKEES VERAN CON GUSTO LA PRESENCIA DEL PITTSBURGH EN LA SERIE MUNDIAL

"Jimmy no volverá en 1933....."

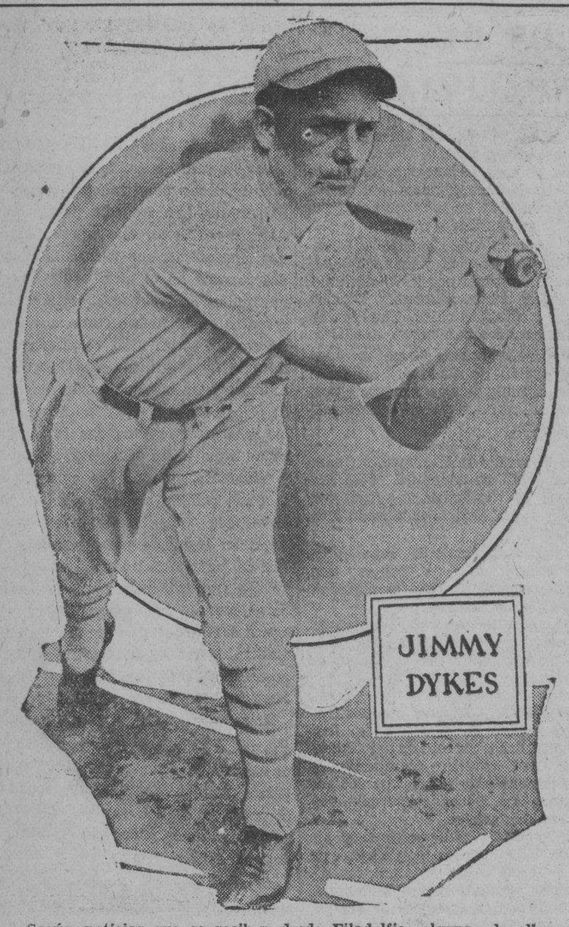

Según noticias que se reciben desde Filadelfia, algunas de ellas producto de informaciones dadas a la publicidad por el propio Connie Mack, Jimmy Dykes, veterano third baseman de los A-s, está en el grupo de los «old timers» que no volverán al game en 1933. Exceso de servicios, y mucha actividad en los últimos tiempos, han reducido notablemente las facultades de Dykes, y esto ha hecho que ya todo el mundo esté pensando en su posible sustitución en el infield del Filadelfia. Jimmy, efectivamente, no es el mismo de hace dos años. Está más lento que nunca y ha perdido aquella habilidad natural que tenia para ligar sus hits cuando más falta hacían al team. Dykes está en las Mayores desde 1917, cuando fué comprado por Connie Mack a la Liga del Pacífico.

Los New York Yankees verán con gusto la presencia de los piratas en la Serie Mundial de octubre

Al retornar al Stadium con una ventaja de nueve juegos sobre sus rivales, los muchachos de Joe Mc. Carthy se sienten casi asegurados. De ir al clásico, prefieren verse con los Piratas antes que con ningún otro team. Temen al Chicago

DANNY MCFAYDEN PITCHEANDO EN GRAN FORMA

Por Madan DANIELS)

Cronista del «World-Telegram»

Habiendo terminado su tercera invasión por los terrenos del Oeste, en la que ha ganado 10 juegos después de perder 6, Joe Mc Carthy regresa satisfecho a Yankee Stadium, con una ventaja de 9 juegos completos sobre Indios y Atléticos, que son sus rivales más cercanos en la Liga Americana.

Marse Joey está loco de contento, con su cargamento al ir para la ciudad, pero recordando lo que le pasó una vez, en la serie mundial de 1929, por haber dado por anticipado el triunfo de un game donde llevaba 10 carreras de ventaja, no quiere hacer público su entusiasmo y se limita a conservar una actitud sentimental, dejando que el tiempo se encargue de confirmar su triunfo. A pesar de todo ésto, sin embargo, Joe y sus rifleros no pueden impedir que una expresión de sentimiento se dibuje en sus rostros a medida que los Piratas van perdiendo terreno en la Liga Nacional.

QUIEREN LOS PIRATAS...

Los Yankees quieren ver a los Piratas en la serie mundial. Es un sentimiento que no pueden evitar, y se sabe que preferirán diez veces al team de George Gibson, que a cualquier otra novena de la Liga.

Pennock, Ruth, Gehring y Lazzeri, veteranos del clásico de 1926, quisieran verse otra vez con los Cardenales, para elevar a dos el número de desquites que han tomado con ellos después de aquella inesperada derrota que sufrieron en 1926, pero, los otros playerse creen que un triunfo Cardenal de última hora podría llevar a la novena con mucho entusiasmo a la serie mundial, haciendo más difícil el éxito de los Yankees.

Los Cubs también son temidos. Charley Grimm tiene en sus filas dos o tres pitchers peligrosos que pudieran dominarlos en una serie corta. Pat Malone es uno de ellos. El veterano Bob Smith el otro. Los Piratas, en cambio, paracen más fáciles de conquistar, y los Yankees claman por su triunfo, para sentirse más seguros al iniciarse el clásico de Octubre.

Los Phillies? Humm, ahí si se pudiera presentar una complicación. Burt Shotton no tiene pitchers para dominar a los Yankees, pero cuenta con una poderosísima batería y esos hombres podrían hacerle pasar un rato muy amargo a Gómez, Ruffing, Mc Fyaden y los demás.

DANNY MC FAYDEN

Apropósito de Mc Fayden. ¿Se han fijado ustedes como está pitcheando ahora el ex-orgullo de Boston? ¿No? Pues, debieran hacerlo, porque ahora es cuando Danny está respondiendo a la compra realizada por Mc Carthy, desquitándose con muy bonitos triunfos de aquellas lamentables derrotas de los primeros días.

Danny está pitcheando ahora tan bueno como Ruffing y como Gómez. Es más, no parece aventurado afirmar que hoy día es más efectivo que Gómez, que parece grandemente cansado del esfuerzo realizado en los primeros días de la season. Mc Carthy tiene gran fe en él y está seguro de que seguirá trabajando en esta forma para resultar un buen candidato para uno de los games de la serie mundial.

Mc Fayden no ha de ser una compra mala para los Yankees. El team pagó 50,000 pesos y dos jugadores, los pitchers Henry Johnson y Paul Ivy Andrews, por sus servicios y todo parece indicar que Danny devolverá uno a uno los pesos empleados. Sus débiles demostraciones de junio y julio se explican fácilmente. Danny jamás ha sido ganador consistente a mediados del verano. Sus mejores performances se dan en abril y mayo, y agosto y septiembre—, es decir, en la Primavera y Otoño—, y de ahí que no pudiese responder en seguida a la compra hecha por el New York. Pero, no hay duda de que es un pitcher de primera, y puede apostarse cualquier cosa que, a más de contribuir al éxito de los Yankees este año, iniciará la temporada de 1933 como uno de los mejores hurlers del team.

FRANKIE CROSSETTI

Otro jugador que está respondiendo a los 75,000 pesos que se invirtieron en sus servicios es el italiano Frank Crosetti, que ha logrado apoderarse del puesto que defendía Lyn Lary realizando un fielding brillantísimo.

Crosetti es un recién llegado a las Mayores, pero, aparentemente se desenvuelve como si llevase muchos años en el Big Show. Ni aún en los juegos de importancia se le ha visto impresionado, y casi siempre resulta de los primeros en alentar al team. Frankie ha jugado sensacionalmente en esta última invasión que han hecho los Yankees por los terrenos del Oeste, logrando un batting average de .340 en los 16 desafíos que ha celebrado el club. Su fielding ha sido eficiente en todos los momentos, formando con Tony Lazzeri una aceptable combinación de doble plays.

Eddie Farrell y Lyn Lary están tratando de arrebatarle el puesto regular.

Diariamente realizan sensacionales cogidas en las prácticas, como si quisieran impresionar a Mc Carthy, pero, Frankie lo tiene dominado, y cada vez que se inicia un game él y no otro, ocupa el short stop.

Nadie sabe si Marse Joe irá a la serie mundial con Crosetti en el short, pero, no hay duda de que el muchacho está conquistando una buena experiencia en el puesto, tratando de afianzarse en la posición.

Muselina Inglesa «FAVORITA». — Almacenes de Paños de SOBRINOS DE NAZABAL. Muralla 70

Vencieron los "Phillies" en un rápido game

Fué uno de los encuentros de la temporada jugado en menos tiempo. Walter Brown explotó

FILADELFIA, agosto 11. US. Los Phillies cortaron su cadena de derrotas que había llegado a la media docena, derrotando al Boston Braves esta tarde, con score de 7 por 2.

Ray Benge permitió nueve hits, pero nunca se vió en peligro.

Walter Brown, sensacional pitcher derecho de los Braves, fué expulsado del box, terminando Frankhouse el encuentro.

Una concurrencia de dos mil quinientas personas presenció el game, uno de los más rápidos jugados esta temporada. Duró solamente una hora y 41 minutos.

BOSTON

	V.	C.	H.	O.	A.	E.
Maranville, 2b.	4	1	3	2	1	1
Urbanski, ss.	4	0	1	1	5	0
Jordan, 1b.	4	0	0	11	0	0
Moore, 3b.	4	0	2	1	0	0
Berger, cf.	4	0	0	2	0	0
Clark, lf.	3	0	0	4	2	0
Schulmerich, rf.	4	1	2	1	0	0
Spohrer, c.	3	0	0	2	0	0
Brown, p.	1	0	1	0	1	0
Frankhouse, p.	1	0	0	0	3	0
Hargrave, (1).	1	0	0	0	0	0
Totales	33	2	9	24	12	1

FILADELFIA

	V.	C.	H.	O.	A.	E.
G. Davis, cf.	4	1	1	2	0	0
Bartell, ss.	3	1	1	2	5	0
Klein, rf.	4	0	0	2	0	0
Hurst, 1b.	4	1	1	10	0	0
Whitney, 3b.	4	1	1	1	1	0
Lee, lf.	3	2	2	2	0	0
V. Davis, c.	4	1	3	4	0	0
Friberg, 2b.	4	0	1	4	5	0
Benge, p.	2	0	0	0	0	0
Totales	32	7	10	27	12	0

ANOTACION POR ENTRADAS

Boston	100	000	100—2
Filadelfia	400	200	01x—7

SUMARIO

Two base hits: Maranville, Moore, Lee, Urbanski. Sacrifice hits: Benge. Carreras producidas por los bateadores: Moore, 1; Hurst, 1; Whitney, 1; V. Davis, 4; G. Davis, 1; Maranville, 1. Double plays: Bartell a Friberg a Hurst; Friberg a Bartell a Hurst. Struck outs: Brown, 1; Benge, 2; Frankhouse, 0. Bases por bolas: Brown, 1; Benge, 1; Frankhouse, 1. Dead Balls: Benge a Frankhouse. Wilds: Frankhouse. Tiempo una hora 4 minutos. Umpires: Barr Donnelly y Moran. Observaciones: (1) bateó por Frankhouse en el 9o.

TOPICOS FUTBOLISTICOS

a cargo de "Peter"

—Un fanático que aboga por un reajuste general.
—El domingo la fiesta-homenaje a «Turquito».
—Esta noche, juntas en el Centro Gallego y Fortuna.

Desde hace algunos días tenemos en nuestro poder una carta del señor Gonzalo Torrens que trata sobre la actualidad balompédica, y como aborda algunos temas interesantes, hemos creído oportuno reproducirla:

Habana, Agosto 4 de 1932.

Estimado amigo Peter:

El año pasado, al terminar el Campeonato, y en vista del sesgo económico que llevaba el futbol, le remití a usted una carta, que me hizo el honor de contestar, en la que exponía mi opinión pesimista, y proponía, como primera medida a tomar, por las Directivas de los Clubs, señalar como sueldo máximo, para los jugadores, la cantidad de 50 pesos.

Tan aprisa han ido los acontecimientos, que hoy, dicho sueldo, parece una suma fabulosa, y seguramente, ningún Club se comprometería a formar equipo, a base del mismo.

A pesar de mi poco éxito, vuelvo a la carga, como una satisfacción personal, para proponer algunos remedios heroicos, que cada día serán más urgentes, dada la aguda crisis económica, y la mala dirección imprimida al futbol, por un pequeño grupo de indeseables, que lo han invadido todo, desde la crónica de los periódicos, los puestos federativos, hasta la dirección de los Clubs.

La Federación de Futbol de La Habana, debe ser presidida, por una personalidad hija del país, que por sus prestigios e imparcialidad sea una garantía, no sólo para los Clubs sino, para cuantos simpaticen con el futbol, que son algunos miles, y pertenecen a muchas nacionalidades. Cámbiese pues el actual sistema de nombrar Presidente, que sólo sirve para hacer política de campanario, a la antigua usanza española, y cuyos resultados han sido fatales en todos los órdenes, como lo prueba el hecho, de que en la propia Federación, no se ha tomado una sola medida de reajuste, y mientras los jugadores han tomado parte en partidos, que han tenido que cobrar, a peso por cabeza, o a veces nada en absoluto, los referes mimados por la Federación, han seguido cobrando 10 pesos, por un rato de silbar y correr. Las cuotas de los Clubs, siguen a 25 pesos, las multas a los jugadores, a 25 pesos, como en lo más dulce de las vacas gordas, así, todos los gastos federativos, mayores hoy, que en ninguna otra época.

Es preciso pues, que la cuchilla del reajustador, entre en la Federación también, como lo ha hecho en todas partes, y reduzca a la mitad de lo que hoy cuestan, las cuotas, multas, y sueldos de referees, como todo gasto que de la Federación dependa, pues no es justo, que solamente los jugadores, paguen los vidrios rotos.

La entrada al futbol mientras la situación no cambie, debe ser a base de 40 centavos los asociados; 60 centavos los no asociados; 10 centavos las señoras, y 10 centavos los niños, pues todos deben contribuir con su óbolo, aunque sea pequeño, para sostener el deporte cuya vitalidad es tanta, que a pesar de tantas contrariedades no ha muerto todavía y es el único que aún puede sostenerse, si se cambia de rumbo y se toman medidas acertadas.

Una de estas acertadas medidas, sería, darle entrada al Hispano, en el futbol organizado. De ésto están convencidos, la inmensa mayoría de los aficionados, y los Clubs de más prestigio, siendo lo que mantiene aún alejado, a tan prestigioso Club, el voto de Sociedad que son y representan muchísimo menos que él, dentro del deporte, pero que circunstancialmente, pueden impedirlo con su voto por un capricho de la suerte, que presentimos está llegando a su fin, pues muy en breve, puestas ya de acuerdo las Sociedades principales, darán solución a este problema, y con ello, desaparecerá el mayor motivo de disgusto y retraimiento que aún perdura.

El año que viene, Dios mediante, pienso escribirle también, después que termine el futuro Campeonato, aunque no se hayan tenido en cuenta, ni una sola de las medidas que propongo, u otras mejores aún, que puedan tomarse, para salvar el futbol, tan amenazado de un colapso en cuyo caso, mi carta será un responso, que por mucho que me duela, como buen aficionado, mucho más lo habrán de sentir los que todavía cogen algunos pesos del futbol, y con ellos viven, y para esa fecha, todo se les habrá derretido en las manos como la nieve, si todo sigue como va.

El del año pasado.

(Gonzalo Torrens. s|c., Villanueva núm. 54).

Esta carta merece una contestación, que en su oportunidad haremos.

* * *

José Turco, el diminuto «Turquito», que ha sido una especie de comodín en el equipo del Deportivo Centro Gallego, celebrará el domingo su fiesta-homenaje, en el Campo Polar.

«Turquito» está débil de los pulmones y necesita ir a reponer su quebrantada salud a España, y como el muchacho no es rico, está necesitado de reunir unos cuantos pesos para viajar decentemente y para llegar a sus patrios lares, poco más o menos con el mismo dinero que trajo cuando hace muchos años vino a La Habana.

«Turquito» cuenta, con la simpatía de la afición toda. El Deportivo Centro Gallego le ha brindado, como es natural todo su apoyo, y ese día, se puede asegurar, estarán en el Campo Polar, todos los simpatizadores del team Campón Nacional para homenajear a uno de sus más destacados paladines. Y con los galleguistas, se confundirán los iberistas, los asturianos de la Juventud, los fortunistas, los olimpistas, los catalanes y hasta los hispanófilos, pues entre el conglomerado de aficionados de esta sociedad, aunque están alejados de los estadios, les hemos oído hablar muy encomiásticamente de ese jugador, hasta nos consta que muchos de ellos tienen ya en su poder el ticket para presenciar los partidos.

El programa no puede ser más atractivo:

—P. Fernández y Cultural.
—Iberia y Catalunya.
—Juventud Asturiana y Centro Gallego.

Como para llenar el estadio polarino, que esos son nuestros sinceros deseos.

* * *

Esta noche:

—Junta de Directiva en el Deportivo Centro Gallego, señalada para las ocho de la noche. Andrés Arias, el Secretario, nos dice que en dicha reunión se tratarán asuntos de verdadera importancia.

—En el Fortuna Sport Club, también habrá junta, pero ésta será general, y con carácter extraordinaria. La orden del día de la citación, reza así: «Nuevas orientaciones a seguir para el mejor desenvolvimiento de los deportes en el Club». Y está señalada para la hora del cañonazo. De manera que después de la detonación, no debe encontrarse un sólo fortunista fuera del home de San Lázaro 185. Lo pide el doctor «Mongo» Pérez, y lo firma Ramón Fiallo.

EL TEAM DE CAPPY HA SEGUIDO PRACTICANDO

CON EL MISMO entusiasmo del pirmer día ha seguido practicando el magnífico conjunto de estrellas que prepara Otilio Campuzano para su jira por Centro América. Podemos asegurar que muy pocos días le queda en la Habana al gran team y que muy pronto se ofrecerá un gran programa de despedida.

Vístase bien por poco dinero;
puede adquirir desde $1.00 en adelante

CAMISAS ARROW

Viendo estas espléndidas camisas nadie diría que se venden al irrisorio precio de $1.00 en adelante. Sus pintas y dibujos variados, su gran surtido de largos de mangas, sus cortes más modernos de cuellos de perfecto ajuste y sus telas garantizadas de no desteñir ni cambiar de color, no se encuentran sino en camisas de precio más alto. Solamente Arrow puede ofrecer esta gran línea de camisas superiores tan baratas. Las camisas Arrow son las únicas que han mantenido su fama y su calidad en Cuba durante un cuarto de siglo.

Vea que la camisa lleve la etiqueta de Arrow - esa es su garantía de calidad y larga duración.

Cía. Cluett, Peabody de Cuba. S. A.
Fabricantes
San Antonio de los Baños

Conquistaron los "Cubs" el primer lugar

Venciendo al Pittsburgh en un match de 10 actos, marcha el Chicago ahora como líder

PITTSBURGH, agosto 11. US. El pitching estelar de Lon Warneke y Guy Bush y el batting de emergencia de Marvin Gudat envió a los Cubs del Chicago al primer lugar en la lucha por el pennant de la Liga Nacional, a medio juego de los Piratas del Pittsburgh.

Los chicagoenses propinaron a los Bucaneros una derrota de 3 por 2, en 10 innings de lucha.

El Chicago llegó al octavo con dos carreras de desventaja cuando Gudat, bateando por Warneke, pegó un doble. Pasó a tercera por single de Herman y los dos anotaron al pegar English un triple al right.

La carrera que puso al Chicago al frente fué anotada en el décimo cuando Cuyler fué safe por error de Vaughan y pasó a tercera por sencillo de Stephenson. Moore dió fly a P. Waner y Cuyler anotó después de la cogida.

Warneke dejó a los Bucaneros en siete hits durante siete entradas. Bush permitió uno. Swetonic consintió 10 y Harris 1.

CHICAGO

	V.	C.	H.	O.	A.	E.
Herman, 2b.	5	1	1	1	1	0
English, 3b.	5	0	2	1	2	0
Cuyler, rf.	4	1	0	3	0	0
Stephenson, lf	6	0	2	2	0	0
Moore, cf.	4	0	1	5	1	0
Grimm, 1b.	4	0	2	13	1	0
Hartnett, c.	5	0	0	2	0	0
Jurges, ss.	4	0	1	2	5	0
Warneke, p.	2	0	0	0	2	0
Gudat (1)	1	1	1	0	0	0
Bush, p.	1	0	1	1	0	0
Totales	41	3	11	30	12	0

PITTSBURGH

	V.	C.	H.	O.	A.	E.
L. Waner, cf.	5	0	1	3	0	0
P. Waner, rf.	5	0	0	5	0	0
Coromorsky, lf	4	0	1	3	0	0
Traynor, 3b.	4	0	0	1	3	0
Suhr, 1b.	4	1	2	7	1	0
Vaughan, ss.	4	1	3	1	3	2
Piet, 2b.	3	0	0	3	0	0
Grace, c.	4	0	1	7	1	0
Swetonic, p.	3	0	0	0	1	0
Harris, p.	0	0	0	0	1	0
Dugas (2)	1	0	0	0	0	0
Totales	37	2	8	30	10	2

Anotación por entradas

Chicago	000	000	020	1—3
Pittsburgh	000	000	200	0—2

SUMARIO

Three base hits: English. Two base hits: Suhr 2; Vaughan; Grace; Gudat. Sacrifice hits: Piet. Carreras producidas por los bateadores: Vaughan 1; Grace 1; English 1; Moore 1. Struck outs: Warneke 2; Swetonic 5; Bush 0; Harris 0. Bases por bolas: Warneke 1; Swetonic 1; Bush 0; Harris 0. Umpires: Pfirman y Klem. Observaciones (1) bateó por Warneke en el 8o. (2) bateó por Harris en el 10o.

Charles Grimm, el nuevo piloto de los Cubs, tiene en su casa una larga galería donde están colocados, cariñosamente autografiados, los retratos de todo slos players del Big Show. La pregunta a hacer es ésta: ¿Estará el de Hornsby entre ellos?

Tome
Coca-Cola
Deliciosa y Refrescante

TODO AUTOMATICO

Tenga siempre unas cuantas botellas en el réfrigerador

The Coca-Cola Company
Habana Santiago de Cuba

"TIENE QUE SER BUENA CUANDO SE CONSUMEN TANTAS"

Está jugando frente a un gran "Jinx"

En los últimos días se ha venido diciendo que Frankie Frisch, el famoso capitán y tercera base de los Cardenales, estaba caminando hacia el retiro, como resultado a las malas demostraciones que estaba ofreciendo en el team Frankie, sin embargo, ha hecho terminantes declaraciones explicando el porqué de sus débiles performances, y asegurando, al propio tiempo, que él no es el único responsable de la caída del San Luis. «Estoy luchando frente a un gran jinx,—dice Frisch—. Pero, espero salir de él a tiempo para dar un nuevo gallardete a San Luis». Quizá Frisch luzca demasiado optimista; pero los Cardenales se han levantado mucho en estos días y lucen altamente amenazadores por el momento.

Los regulares del New York Yankee aumentan sus promedios al bate mientras los Giants pierden terreno

Los Polo Grounders sólo poseen ahora tres hitters en los .300. Los Yankees tienen 5. Ray Chapman ha logrado colocarse en la cifra clásica. O-Doul y Wilson, los líders del Brooklyn

(Por DOMINO)

Un pequeño descenso han experimentado las acciones de los players Gigantes, en hitting, según puede comprobarse en los últimos averages oficiales. De ahí, que la novena continúe encontrando verdadera dificultad para levantarse, y ocupar el puesto que le asignaron todos los expertos al iniciarse la season.

Shanty Hogan, el voluminoso catcher de 245 libras, está sufriendo un fuerte slump. Su batting ha mermado considerablemente, y como consecuencia, los records no pueden acreditarle más deun promedio de .294 al bate. Critz, también ha perdido muchos puntos en los últimos días, y Lindstrom, sigue sin aproximarse a los trescientos, como si tratase de pasar su primera temporada regular fuera de la marca clásica.

Aún Memphis Bill Terry ha perdido puntos en los averages. Está bateando .313 solamente, pero esto es dispensable. El trabajo de dirigir la novena le tiene altamente preocupado y no hay forma que pueda amoldarse a su antiguo swing para batear.

LOS YANKEES

Los contrarios, por el contrario, está mejorando sus porcentajes por día, y poco a poco parecen acercarse a los promedios que registraron en campañas anteriores. Gehrig, Ruth, Combs y Dickey siguen en los trescientos, y ahora se le ha unido Ray Chapman, que ha bateado fenomenalmente en los últimos días. Ray estaba por los .260 hace tres semanas, pero una larga lluvia de batazos le ha colocado de lleno en los trescientos. Tony Lazzeri también ha subuido algunos puntos en los últimos games, lo mismo que Sewell, y Crossetti, que estaba envuelto en los .254 está ahora por los .266.

LOS DODGERS

En equipo de Flatbush las cosas siguen parecidas. Lefty O-Doul continúa marcando el paso a la trouppe con un promedio de .357, y Bud Clancy, que debutó con pie derecho hace una semana, está sosteniendo un promedio de .406. Además, Hack Wilson ha subido dos puntos, estando ahora por los .309 y Taylor se mantiene por los .316.

Véase a continuación las últimas marcas oficiales de los tres teams en el campeonato:

GIGANTES

	Ab.	R.	H.	2b.	3b.	Hr.	Pc.
Moore	175	27	58	6	0	1	.331
Ott	388	79	126	24	7	22	.325
Terry	434	84	136	28	7	19	.313
Critz	445	63	122	22	4	0	.297
Hogan	347	25	102	14	2	5	.294
Fullis	158	26	45	11	2	1	.285
Lindst	428	63	115	20	3	12	.269
Jackson	195	23	50	17	1	4	.256
English	51	6	13	2	3	1	.255
Leslie	51	8	13	2	0	1	.255
Fitzs.	60	8	15	2	2	2	.250
Vergez	275	30	67	11	2	4	.244
Hubbell	74	8	18	2	1	0	.243
Gibson	18	1	4	0	0	0	.222
Marshall	131	11	29	3	0	0	.221
O-Farrell	56	5	12	2	0	0	.214
Schum.	22	4	4	1	1	0	.182
Allen	97	10	17	6	2	1	.175
Bell	24	2	3	0	0	0	.125
Mooney	26	3	3	0	1	0	.115
Walker	35	1	4	0	1	0	.114
Luque	19	1	1	1	0	0	.053
Hoyt	23	1	1	0	0	0	.043

YANKEES

	Ab.	R.	H.	2b.	3b.	Hr.	Pc.
Hoag	36	14	13	2	0	0	.361
Gehrig	424	97	146	27	7	25	.344
Ruth	356	88	120	10	4	31	.337
Combs	405	98	134	23	7	7	.331
Dickey	274	50	89	11	4	12	.325
Chapman	404	73	122	29	9	9	.302
Lazzeri	373	60	111	22	11	8	.298
Sewell	315	65	88	12	1	3	.279
Ruffing	87	15	24	3	1	1	.276
Crosetti	256	37	68	15	2	4	.266
Byrd	136	29	35	6	1	0	.257
Farrell	17	3	4	1	0	0	.235
Lary	227	46	50	8	3	3	.220
Jorgens	125	11	27	5	0	2	.216
Pennock	37	4	8	2	0	0	.216
Pipgras	59	4	12	0	1	0	.203
Brows	11	2	2	0	0	0	.182
Gómez	76	7	13	2	0	1	.171
Allen	46	3	6	2	1	0	.130
MacFay	58	3	5	2	0	0	.086

DODGERS

	Ab.	R.	H.	2b.	3b.	Hr.	Pc.
Clancy	32	1	13	2	1	0	.406
Rosenfeld	34	6	13	3	0	2	.382
O-Doul	412	85	17	21	7	13	.357
Taylor	225	44	71	15	3	4	.309
Wilson	350	61	108	30	3	18	.309
Frederick	307	44	90	24	2	12	.293
Cuccinello	418	53	122	24	4	7	.292
Stripp	363	65	103	19	6	3	.284
Slade	185	21	51	13	0	1	.276
Picinich	56	6	15	6	0	0	.268
Wright	324	34	84	18	3	7	.259
Shaute	28	2	7	1	0	0	.250
Mungo	57	3	14	2	0	0	.246
Finn	168	19	41	4	2	1	.244
López J.	265	30	65	11	3	0	.245
Thurston	38	3	9	2	0	0	.237
Quinn	13	0	3	1	0	0	.231
Moore	13	0	3	1	0	0	.230
Clark	61	7	14	1	0	0	.230
Sukeforth	93	11	21	3	4	1	.226
Heimach	37	7	7	2	0	0	.189
Vance	49	2	5	0	0	0	.102

A NUESTROS LECTORES.....

Muy interesante ha de resultar para nuestros lectores la página deportiva dominical que hemos de presentarles esta semana. En ella encontrarán material excelente que tenemos la seguridad ha de gustar a todos. Joe Vila, el gran comentarista del «New York Sun», nos hace la historia de cómo Hornsby se fué buscando su propio release. Don Walter habla de las probabilidades del Pittsburgh. Dominó da a conocer el record de un player más, que resulta ser el famoso Lefty Grove, y Manuel L. de Linares, uno de los primeros cronistas que tuvo el DIARIO en su crónica deportiva, inicia un artículo altamente interesante, que titula «Rememorando el pasado», donde nos habla de cómo se fundó la poderosa Habana Yacht Club. Linares, con fino estilo, delinea perfectamente la formación del que es hoy querido «Yacht» y tenemos la seguridad de que hará recordar ratos muy agradables a nuestros old timers del yachting. Busque sin falta nuestra página deportiva dominical del próximo domingo.

En su última pelea con Jimmy Mc Larnin, Louis Brouillard demostró claramente que es el mejor «luchador» del ring. Jimmy tiene buen recuerdo de las «laves» que le pusieron en los clinches.

M.E.C.D. 2016

PASAN AL PRIMER LUGAR LOS CUBS DEL CHICAGO POR 6 PUNTOS

WESLEY FERRELL SE ANOTA SU DECIMA NOVENA VICTORIA DE LA PRESENTE TEMPORADA

SPORTS DIARIO DE LA MARINA SPORTS

AÑO CIEN — LA HABANA, VIERNES, 12 DE AGOSTO DE 1932 — PAGINA QUINCE

DESDE EL BULL PEN

—Temporada calientica.
—Un hueso para todos.
—Baxter Jordán debuta.

Por GALI

Como resultado a la derrota experimentada ayer por los Piratas de Pittsburgh a manos de los Cubs, la Liga Nacional ha experimentado un nuevo cambio, presentando un nuevo lider en el estado de los clubs. Esta es, incidentalmente, la décima vez que el puesto de honor cambia de manos en la temporada, y ello confirma de una manera terminante el aserto hecho por un viejo umpire de la Nacional en las primeras semanas del campeonato, en el sentido de que «el gallardete de 1932 estaría en discusión hasta el último día de septiembre».

Nosotros creemos, efectivamente, que la lucha de la Liga Nacional no se decidirá fácilmente este año, y entendemos que habrán pasado muchos días del mes de septiembre antes de que pueda señalarse al representante del circuito en el clásico de octubre.

Todo esto es explicable. En la Liga Nacional no hay «teams de segunda división este año». Ni siquiera los Reds de Cincinnati, que aparecen en último lugar puede considerarse mansas palomas, y el team que pretenda el triunfo final tendrá que aprender a derrotarlos a todos, uno por uno.

Para la Liga Nacional es una verdadera suerte que este equilibrio de fuerzas entre los teams se haya presentado en un año de angustiosa crisis, en el que los fanáticos deben estar contando los centavos antes de decidirse a presenciar un game. De lo contrario, me temo que el juego hubiera experimentado un golpe de muerte.

Pero, el equilibrio existe, y los clubs envueltos en él, están ganando dinero en abundancia, presentando de paso una de las mejores campañas que se recuerdan en el viejo circuito.

Hay que ir muchos años atrás y caer en 1914 para recordar una temporada parecida a esta de 1932. Fué en ese año que los Braves de Boston vinieron de atrás para alcanzar y pasar a los Gigantes de McGraw, que llevaban tres éxitos consecutivos en la Liga, a fin de obtener la representación de la Liga en el clásico de octubre. Entonces se llamó «milagrosos» a los Braves, y se consideró una verdadera hazaña el que hubiesen ganado después de verse en el sótano del circuito el mismo 4 de julio.

Este año la lucha de los nacionales presenta características parecidas y hoy día 12 de agosto no sabemos todavía, ni siquiera remotamente, quien ha de ganar porque el mismo chance tienen los Cubs, que están en primer lugar, como los Gigantes, que están en séptimo puesto, a 10 juegos completos de los líders. El pennant está al alcance de todos y será necesario un paso muy consistente desde ahora al fin de temporada para que pueda pensarse en un posible ganador.

Cubs y Piratas tienen las mejores oportunidades, desde luego, pero existe un detalle muy importante, que nadie debe olvidar y que puede costar el pennant a los dos clubs. Este detalle es el siguiente: ambos terminan la temporada visitando los terrenos del Este, y los records demuestran que los dos teams, especialmente los Piratas, son pésimos caminadores.

Este detalle luce propicio para Dodgers y Phillies, que a pesar de sus múltiples contratiempos de principio de temporada no han querido darse por vencidos y están jugando mejor pelota que nunca. Los Phillies vencieron ayer a los Braves en un gran encuentro, y los Dodgers, aunque descansaron, parecen listos para seguir su período ascendente hacia el primer lugar.

Nadie puede lanzarse en pronósticos reservados sobre el posible ganador. Pero, no hay duda que las ciudades del Oeste parecen colocadas en mejor posición para triunfar que las del Este, y si se da este caso, tendremos nuevamente paseito hasta el middle west, donde los gallardetes mundiales no florecen muy a menudo.

En los scores de hoy aparece un nuevo inicialista en uno de los equipos de la Liga Nacional. Se trata de Baxter Jordan, veloz ex-first baseman de los Orioles de Baltimore, que tenía bien ganada fama de slugger en la Liga Internacional.

He visto los últimos records de este circuito y Jordan aparece entre los primeros bateadores con un promedio de .375 al bate. Los records pertenecen a la Internacional, que es una liga más baja que las dos de las Mayores, pero no hay duda de que el muchacho tiene que darle duro a la pelota, porque lo mismo en las menores, que en el Big Show, para batear .375 en pleno agosto hay que conectar muchos hits a toda clase de pitchers.

Jordan, incidentalmente, era el rival de Buzz Arlett en el departamento de jonrones, y aunque su record no es tan formidable como el del ex-outfielder de los Phillies, su cifra ha resultado lo suficiente impresiva para ganarle un «try» en el equipo de Boston.

Un entusiasta me pregunta cuando los English están jugando la tercera en el Big Show, confundido aparentemente con los distintos apellidos de esa clase que vienen apareciendo en los box scores. La respuesta es fácil: tres English están jugando actualmente la tercera base en las Grandes Ligas, y curioso notar que no existe ningún parentezco entre los tres.

Elwood English, el mejor del trio, está con los Cubs de Chicago. Nació en Granville, Ohio, hace 25 años y firmó su primer contrato profesional con el Toledo Mud-Hens, de la Asociación Americana en 1925. Su ingreso en la Liga Nacional data de 1926, cuando fué contratado por los Cubs por 30,000 pesos y dos jugadores. En sus primeros años desempeñó el short de la novena, pero últimamente hubo necesidad de abrirle hueco a Jurges y se le envió a la tercera.

Gilbert English, de los New York Giants, tiene 22 años y nació en Trinity, North Carolina. Empezó su carrera en la Liga de Texas, y trabajaba últimamente en el Durham cuando fué adquirido por McGraw para discutirle el puesto a Johnny Vergez.

Charley English, de Kansas City, es un muchacho de 21 años que sacaron los White Sox del club Hutchinson, de la Western Association, después de haber logrado un batting de .347 en 76 games.

Los que señalarán al jugador más útil de las mayores

Los cronistas citados a continuación serán los llamados a seleccionar este año los jugadores más útiles de 1932 en las dos grandes Ligas de baseball. He aquí el grupo.

LIGA AMERICANA: H. G. Salsinger, del «Detroit News»; Melville Webb, del «Boston Traveler»; Irving Vuaughan, del «Chicago Tribune»; Ed Bang, del «Cleveland News»; William Slocum, del «New York American»; James Isaminger, del «Filadelfia Enquirer; Frank Young, del «Washington post» y Joe Wray, del «St. Luis Post. Dispath.

LIGA NACIONAL: Paul Sahnon, del «Boston Post»; Tommy Holmes, del «Brooklyn Eagle»; James Cruisinberry, del «Chicago Daile News»; Ton Swope, del «Cincinnati Post»; Frank Granham, del «New York Sun»; Stoney McLinn, del «Filadelfia Record; Ed Balinger, del «Pittsburgh Post-Gazette» y Martin Haley, del «St. Luis Globe-Democrat».

PERMANECE EN EL MISTERIO LA VISITA DEL COMISIONADO K. M. LANDIS A PITTSBURGH

Tendrán lugar las eliminaciones de natación hoy

Pero se ofrecerán con carácter privado en el «pool» del Gran Hotel Nacional a las seis p. m.

Se anuncian para esta tarde, sin falta, las grandes eliminaciones femeninas de natación, preliminares a las competencias nacionales que han de efectuarse mañana, sábado en la piscina del Hotel Nacional.

Un grupo de encantadoras señoritas, representando al Miramar Y. Club, al Biltmore, al Círculo Militar y al Habana Yacht Club han hecho su inscripción formal para participar en los eventos y todo parece indicar que la Habana entera ha de ser testigo de un duelo interesantísimo en la piscina de nuestro máximo hotel.

Se han confeccionado ya los heats eliminatorios, así como el programa completo de las competencias. También se han designado los jueces, y se espera que un éxito grande cubra a los eventos, que son los primeros oficiales que se ofrecen en Cuba, ayudando a la propagación de la natación femenina.

EL PROGRAMA

La fiesta natatoria presentará a los fanáticos diez magníficos eventos que se celebrarán cada diez minutos, comenzando el primero a las nueve de la noche. El programa, incluyendo el desfile de bellezas, es el siguiente:

1.—Relevo de 100 metros (4x25).
2.—200 metros libre estilo.
3.—25 metros libre estilo.
4.—50 metros de pecho.
5.—50 metros libres.
6.—Desfile de bañistas.
7.—25 metros de espalda.
8.—100 metros libres.
9.—50 metros de espalda.
10.—Relevo de 200 metros (4 por 50).

JUECES:

Actuarán de jueces en los eventos:

Referee: Raúl Argüelles.
Primer Juez de Ruta: José A. Sordo.
Jueces de ruta: M. F. Reguera; F. del Castillo; J. Fernández y Sergio Varona.
Starter: Ruperto Notario.
Time keeper: F. de la Carrera; Troado Hernández y R. de Armas.
Anotador: Alberto Néstor Coronado.
Anunciador: el secretario del club Mazorra.
Ordenador de las carreras: doctor Fernando Suárez.
Jueces de llegada: Ramón S. Otero; Manuel Fernández Araoz; Carlos Fournier y René Gálvez.

LAS ELIMINACIONES

Se nos olvidaba advertir que las pruebas eliminatorias de hoy se ofrecen con carácter privado, teniendo lugar a las seis de la tarde. Las competencias de mañana se iniciarán a las nueve en punto.

Niega Grimm, manager del Chicago, que Bush apostara en las carreras de caballos y además, asegura que no existe una regla en el base ball que prohiba hacerlo a un player

PITTSBURGH, agosto 11. (U. S.) Charley Grimm, manager de los Cubs, del Chicago, interpretó esta noche las insinuaciones de que los Cubs «estaban jugando a las carreras de caballos durante el régimen de Hornsby» como una propaganda mayor o menor inspirada en los propósitos de romper la moral del team.

Sugirió en apoyo de su interpretación que ningún player puede ser castigado simplemente por apostar a las carreras de caballos por lo menos en cuanto a la jurisdicción del base ball organizado concierne.

El comisionado Kennesaw Mountain Landis, que se encuentra aquí en una misión por lo menos «misteriosa», admitió el hecho durante una larga conversación con el corresponsal del Universal Service, pero no negó ni confirmó el rumor de que estaba «confrontando» las actividades en las apuestas de carreras de los players del Chicago, especialmente Guy Bush, el larguirucho lanzador de Mississippi.

Busch protestó de las acusaciones de que había apostado en las carreras de caballos.

«No conozco una palabra de caballos ni tampoco sé cómo se apuesta a ellos. En realidad sólo he estado en un track una o dos veces y eso en los días libres».

La mayoría de los players hacen apuestas ocasionales sobre caballos. Esto no es, ni nunca fué, un secreto. Los Cubs, bajo el mando de Joe Mc Carthy lo hacían así en sus días libres cuando las carreras eran accesibles y en realidad los players de todos los clubs hacen lo mismo.

La única regla sobre apuestas en el base ball que permitir castigar o expulsar a un player es cuando el miembro de un team hace apuestas sobre un match de base ball a favor o en contra de su club. Entonces queda suspendido un año del base ball organizado. Si apuesta en contra de su team, se le suspende por toda la vida.

Landis rehusó ofrecer una sola idea a sus entrevistadores que pudiera dar una razón para su visita a esta ciudad. Dijo que no había hablado con Bush y Bush dijo que no había hablado con el comisionado, fuera de saludarlo en el almuerzo.

El manager Grimm se molestó un poco por los rumores de que Bush podía recibir órdenes de volver a Chicago.

«Irá a St. Louis y pitcheará el primer juego de la serie contra los Cardenales», dijo Grimm. «Sé que Bush nunca apostó y pueden decir que yo lo afirmo».

MAX BAER TENDRA OTRO CHANCE CONTRA SCHAAF, EL DIA 31, EN CHICAGO

CHICAGO, agosto 11. US. Max Baer, recio pegador heavy weight de Livermore, California, tendrá su oportunidad de vengarse el día 31 de agosto, cuando se enfrente con Ernie Schaaf, de Boston, en un match de 10 rounds, en el Chicago Stadium. La terminación de las negociaciones para el match se anunció por el matchmaker Nate Lewis. En su última reunión en New York, hace dos años, Schaaf recibió una apretada decisión sobre Baer.

Ganó su décimo noveno juego de la season Ferrell

A pesar de que permitió dos hits más que Whitehill pudo derrotarlo con score de 3 x 0

CLEVELAND, agosto 11. US. A pesar de que el Detroit bateó siete hits y cinco el Cleveland, Wes Ferell, as del box de los Indians, ganó un duelo de 3 por 0 sobre Earl Whitehill, de los Tigres, esta tarde. Esta es la décimanona victoria de Ferrell, igualando el total de Lefty Gómez.

Averill bateó un home run.

DETROIT

	V.	C.	H.	O.	A.	E.
Davis, 1b	4	0	0	11	1	0
Gehringer, 2b	4	0	2	3	1	0
Stone, cf	4	0	1	2	0	0
Webb, rf	4	0	1	4	0	0
White, lf	4	0	2	1	0	0
Rogell, 3b	4	0	0	0	3	0
Schuble, ss	2	0	0	1	2	1
Ruel, c	3	0	0	2	2	0
Whitehill, p	3	0	0	0	4	0
Totales	32	0	7	24	13	1

CLEVELAND

	V.	C.	H.	O.	A.	E.
Porter, rf	3	0	1	4	0	0
Burnett, ss	3	0	0	2	2	0
Averill, cf	4	1	1	2	0	0
Vosmik, lf	4	0	0	2	0	0
Morgan, 1b	4	0	0	7	0	0
Cissell, 2b	4	0	2	2	3	0
Kamm, 3b	1	1	0	1	0	0
Pytlak, c	2	1	1	7	1	0
Ferrell, p	0	0	0	0	2	0
Totales	25	3	5	27	8	0

Anotación por entradas

DETROIT 000 000 000—0
CLEVELAND 000 110 10x—3

Sumario

Empujadores: Porter 2; Averill 1. Two base hits: White; Gehringer; Porter. Home run: Averill. Bases robadas: Cissell. Sacrifices: Ferrell 2; Pytlak; Porter. Double play: Cissell a Burnett a Morgan. Quedados en bases: Detroit 6; Cleveland 6. Bases por bolas: Ferrell 1; Whitehill 3. Struck outs: Ferrell 5; Whitehill 1. Dead ball: Whitehill a Kamm. Umpires: Geisel y McGowan. Tiempo: 1.47.

Resultado de los juegos de ayer

LIGA NACIONAL	LIGA AMERICANA
Chicago 3; Pittsburgh 2.	San Luis 6; Chicago 5.
Filadelfia 7; Boston 2.	Cleveland 3; Detroit 0.

ESTADO DE LOS CLUBS

LIGA NACIONAL

	Chicago	Pittsburgh	Boston	Brooklyn	Filadelfia	San Luis	New York	Cincinnati	Ganados	Average
Ch.	x	8	9	7	10	8	8	9	59	551
Pitt.	10	x	7	8	4	10	10	11	60	545
Bos.	4	8	x	12	10	8	10	6	58	518
Broo.	9	8	6	x	7	9	9	9	57	514
Fila.	5	11	8	12	x	4	8	9	57	500
S. L.	7	6	6	5	11	x	5	13	53	486
N. Y.	5	3	9	4	8	11	x	10	50	472
Cin.	8	6	9	6	7	6	6	x	48	417
Pdos.	48	50	54	54	57	56	56	67	x	

LIGA AMERICANA

	New York	Filadelfia	Cleveland	Washington	Detroit	San Luis	Chicago	Boston	Ganados	Average
N. Y.	x	11	9	8	11	11	11	14	75	687
Fila.	7	x	8	9	10	11	9	12	66	600
Cle.	6	8	x	7	8	10	12	14	65	591
Was.	9	9	7	x	7	7	11	11	61	555
Det.	2	5	9	8	x	11	11	11	57	523
S. L.	4	4	5	9	6	x	9	12	49	450
Ch.	3	5	6	3	5	6	x	8	36	340
Bos.	4	2	1	5	3	4	7	x	26	241
Pdos.	35	44	45	49	50	60	70	82	x	

JUEGOS SEÑALADOS PARA HOY

LIGA NACIONAL	LIGA AMERICANA
Boston en Filadelfia	Detroit en Cleveland
Brcoklyn en New York	Filadelfia en Boston
Chicago en San Luis	

RECONOCEN 16 RECORDS DE NATACION LOGRADOS POR MISS. H. MADISON

LOS ANGELES, agosto 11. US. Dieciseis records de natación, establecidos por Helen Madison, de Seattle, Wash., figuran entre 43 marcas acuáticas aprobadas por la Federación Internacional de Natación, que aceptó 28 records masculinos y 35 femeninos.

Eleanor Holm, otro miembro del team femenino de natación de los Estados Unidos, recibió crédito por un record 2.58.2 en los 200 metros, nadando de espalda. Miss Madison posee todos los records, desde 100 yardas hasta 1.600 metros, excepto los 800 metros, cuyo record lo tiene Ivonne Godard, de Francia.

Johnny Weismuller, ahora profesional, recibió crédito por cinco records y Clarence Crabbe, ganador de los 400 metros recibió crédito por las 880 yardas en 10 minutos 20.4 segundos.

MILAGROS DEPORTIVOS

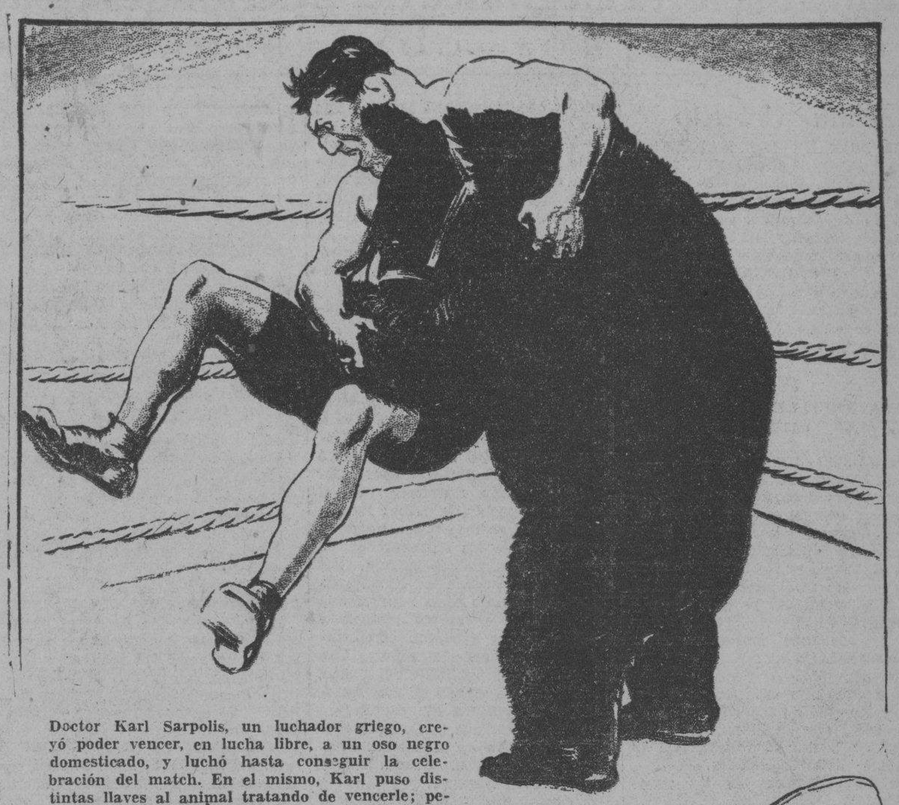

Doctor Karl Sarpolis, un luchador griego, creyó poder vencer, en lucha libre, a un oso negro domesticado, y luchó hasta conseguir la celebración del match. En el mismo, Karl puso distintas llaves al animal tratando de vencerle; pero el oso en cuestión se entusiasmó de tal manera, que hubo necesidad de parar el bout para sacar al Doctor Sarpolis con vida. Ocurrió en Seattle, en 1931.

Fred Ober, un entusiasta amante de la pesca, logró pescar un pez marino de 444 libras con una vara como esta. Ocurrió en Pasadena, California, en 1931.

Las bolas de golf van lejos cuando son impulsadas por los clubs, pero se quedan en estas condiciones cuando se ven tostadas por el sol.

ELEANOR HOLM IMPUSO NUEVO RECORD EN EL BACK STROKE

Luke Appling abrió brecha a los Browns

Por un error suyo, inició el St. Louis el rally que dió 5 carreras y el juego

CHICAGO, agosto 11. US. Un turbulento quinto inning, fué el Némesis de Ted Lyons y del Chicago White Sox esta tarde.

Los Browns del San Luis dieron al texano cinco hits y le anotaron cinco carreras, para vencer con score de 6 por 5. El asalto comenzó cuando Luke Appling pifió, al precipitarse para completar un doble play. Once Browns pasaron por el plate antes de que se terminara el inning.

Lyons comenzó el sexto inning, pero se retiró en favor de Gallivan y Milt Gaston, que dejaron a los Bronws sin anotación. Los Sox batearon 13 hits a los cuatro lanzadores del San Luis.

ST LOUIS

	V.	C.	H.	O.	A.	E.
Schulte, cf	3	1	1	0	0	0
Burns, 1b	5	1	2	9	1	0
Campbell, rf	5	0	1	4	0	0
Goslin, lf	5	0	1	1	0	0
Ferrell, c	4	0	2	5	1	0
Melillo, 2b	3	1	1	2	3	0
Scharein, 3b	5	1	0	3	2	2
Levey, ss	4	1	1	2	5	0
Gray, p	1	0	0	0	0	0
Fischer, p	0	0	0	0	0	0
Kimsey, p	1	1	1	0	0	0
Stewart, p	1	0	0	1	0	0
Garms (a)	1	0	0	0	0	0
Totales	38	6	10	27	12	2

(a) Bateó por Gray en el 5o.

CHICAGO

	V.	C.	H.	O.	A.	E.
Funk, cf	5	1	3	5	0	0
Hayes, 2b	3	0	1	1	5	0
Selph, 3b	5	0	1	1	1	0
Appling, ss	5	0	0	1	3	1
Seeds, lf	5	0	2	0	0	0
Blue, 1b	5	0	0	10	2	0
Kress, rf	4	1	2	3	0	0
Berry, c	4	2	2	5	0	0
Lyons, p	2	1	1	1	1	0
Gallivan, p	1	0	1	0	0	0
Gaston, p	0	0	0	0	0	1
Hodapp (b)	1	0	0	0	0	0
Totales	40	5	13	27	12	2

(b) Bateó por Gallivan en el 8o.

Anotación por entradas

ST LOUIS 000 051 000—6
CHICAGO 002 102 000—5

Sumario

Empujadores: Appling; Schulte 2; Funk 2; Burns; Campbell 2; Ferrell; Selph. Two base hits: Berry; Levey. Bases robadas: Funk; Melillo. Bases por bolas: Lyons 4; Gray 2; Stewart 1. Double plays: Levey a Burns; Melillo a Levey a Burns. Hits: a Lyons 8 en 5 ; a Gray 7 en 4; a Fischer 1 en 0; a Kimsey a 3 en 1; a Gallivan 0 en 3. Passed ball: Berry. Pitcher ganador: Gray. Pitcher derrotado: Lyons. Umpires: Ormsby, Nallin y Guithrie. Tiempo: 2.10.

LIGA INTERNACIONAL

Rochester 5; Albany 6.
Buffalo 11; Jersey City 12. (1o.)
Buffalo 3; Jersey City 2. (2o.)

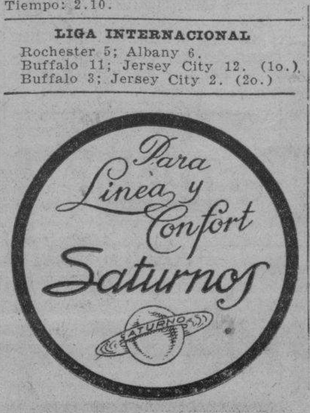

La bellísima chiquilla recorrió los 100 metros en 1 minutos 19 19.4 segundos, sorprendiendo

Por DAMON RUNYON

STADIUM OLIMPICO, Los Angeles, agosto 11. US.—Miss Eleanor Holm, la chiquilla de New York que declinó en una ocasión una contrata para los follies por continuar su carrera natatoria como amateur, es la nueva campeona olímpica americana.

Nadó los 100 metros, de espalda, esta tarde, en un minuto 19.4 segundos, venciendo el antiguo record olímpico de 1 minuto 21.5 segundos.

Bonnie Mealing, de Australia, terminó segunda, y Ellen Davies, de la Gran Bretaña, tercera, con Miss Harding, de Inglaterra, cuarta, Miss Mc Sheehy, de los Estados Unidos, quinta y Miss Cooper, de Inglaterra, sexta.

SUMARIO

Cuatrocientos metros, estilo libre Mujeres. Pruebas. (Las dos primeras en cada heat y la tercera más veloz califican para los semifinales.

Primer heat: ganó Margaret Joyce Cooper, Inglaterra; Norene Forbes, Estados Unidos; segunda: Ivonne Godard, Francia; tercera Irene Pirie, Canadá, cuarta. Tiempo: 5:56.7.

Segundo heat: ganó Helene Madison, E. U.; María Philipsen Braun, Holanda, segunda; Betty Edwards, Canadá, tercera. Tiempo 5:44.5.

Tercer heat: ganó Lenore Knight, E.U.; María Oversloot, Holanda, segunda; Neville Frances Bult, Australia, tercera. Tiempo 5:40.9. (Nuevo record olímpico). Marca anterior: 5:42.8 por Martha Norelus, E. U. en 1928.

Cuarto heat: ganó Jennie Maakal, Africa del Sur; Lilli Andersen, Dinamarca, segunda; Hatsuko Moricka, Japón, tercera; Ruth Kerr, Canadá, cuarta. Tiempo: 5:53.9.

Mil quinientos metros estilo libre. Hombres.

Primer heat: ganó Kusuo Kitamura, Japón; Clarence Buster Grabbe, E. U., segundo; Jean Taris, Francia, tercero; Nalin Chandra Malik, India, cuarto. Tiempo: 19:55:2.

BOXEO

Clase flyweight: 112 libras.

T. Pardoe, Inglaterra, decisión sobre K. Urakami, Japón.

F. Cabanas, México, decisión sobre I. Duke, Africa del Sur.

S. Enekes, Hungría, decisión sobre E. Rodríguez, Italia.

SABLE POR TEAMS. FINALES

Hungría 13 vs U. S. 3. Hungría ganó. Italia 9 vs Polonia 1. Italia ganó.

Marine Stadium, Long Beach. Cuatro remeros con timonel. Nueva Zelandia, primero, 7 min. 38 1-5 seg. Alemania, segundo, 7 min. 38 4.5 seg. E. U., tercero, 7 min. 41 3.5 seg.

BOXEO

Clase lightweight: 135 libras. L. Stevens, Africa del Sur, decisión sobre M. Stanchini, Italia. T. Ahlouis, Suecia, decisión sobre Nat Bor, E.U.

Clase welterweight: 147 libras. E. Camp, Alemania, venció a C. Jensen, Dinamarca.

E. Flynn, E. U., decisión sobre R. Barton, Africa del Sur.

B. Ahlberg, Finlandia, decisión sobre L. Fabbroni, Italia.

FIELD HOCKEY: India 24. E.U. 1.

Marine Stadium, Long Beach. Single Sculls: E. U. primero, 8 min. 5 4-5 seg. Uruguay, segundo: 8 min. 20 1-5 seg. Canadá, tercero: 8 min. 37 4-5 seg.

Carine Stadium, Long Beach. Cuatro remeros sin timonel. Alemania, primero: 7 min. 17 1-5 seg. E. U., segundo: 7 min. 18 2.5 seg. Canadá, tercero, 7 min. 20 1.5 seg.

GIMNASIA

Scorers individuales

Ganó R. Neri, Italia, 140.625 puntos; S. Pelje, Hungría, 134.925; tercero: H. Savolainen, Finlandia, 134.575; cuarto, M. Lertora, Italia, 134.40, quinto, S. Cuglielmetti, Italia, 134.375; sexto, F. Haubold, E. U., 132.525.

Scorer por team:

Primero: Italia, 541.85 puntos; segundo, E. U., 522.275; tercero, Finlandia, 509.775; cuarto, Hungría, 465.65; quinto, Japón, 402.

CIEN METROS NADANDO DE ESPALDAS. HOMBRES

Primer Semifinal

Ganó Kiyoyawa, Japón, 1 minuto 9 segundos; segundo, Kuppers, Alemania, 1 min. 9 8-10 seg; tercero, Kawatsu, Japón, 1 min. 10 2-10 seg, cuarto, Chalmers, E. U., 1 min. 11 6.10 seg.; quinto, Karlsen, Noruega, 1 min. 13 3-10 segs.

Segundo semifinal

Ganó Irie, Japón, 1 min. 10 9-10 seg.; segundo, Zehr, E. U., 1 min. 11 6.10 seg.; tercero, Kerber, E. U., 1 min. 13 seg.; cuarto, Bourne, Canadá, 1 minW 13 9-10 seg.

CIEN METROS DE ESPALDA. MUJERES. FINAL

Ganó Holm, E. U., 1 min. 19 4-10 seg.; segunda, Mealing, Australia, 1 min 21 3-10 seg.; tercera, Davies, Inglaterra, 1 min 22 5-10 seg.; cuarta, Harding, Inglaterra, 1 min 22 6-10 seg.; quinta, McSheehy, E. U., 1 min 23 2.10 seg.; sexta, Cooper, Inglaterra, 1 min 23 4-10 seg.; Philipsen Braun, Holanda, retirada.

Max ganará de aspirante más que de campeón

Harry Wills explotó mucho la sospecha de que Dempsey le huía y ganó mucho dinero

NEW YORK, agosto 11 INS.—Con Joe Jacobs de nuevo en escena, parece haber en perspectiva bastante trabajo para su Max Schmeling. Max hará más dinero como contendiente del que hizo como retador.

Tomen el caso del pobre viejo Harry Wills. La Pantera Negra, siguió los pasos de Dempsey muchos años, retándolo, desafiándolo, lanzando imprecaciones a Dempsey, esperanzado, sin duda, de que Dempsey no prestaría atención a sus acciones.

Wills hizo cerca de $500,000, a la sombra de la gloria de Dempsey. Esto resulta dulce bálsamo para cualquier clase de viejas heridas. Wills no hubiera podido con un cuarto de Dempsey, y lo sabía, pero producía el hacerle creer al público lo contrario y los fanáticos tanto oyeron los retos de Harry, que comenzaron a creer que Dempsey le huía.

En realidad Jack nada por el estilo hizo.

Schmeling tendrá una buena suma de dinero y 10 veces más amigos de los que contó cuando era campeón. Los fanáticos creyeron que le huía a Sharkey y solo le tomaron en serie cuando vieron lo contrario. Ahora, admirarán mas si noquea a este y aquel retador con el ánimo de buscar un match revancha con Sharkey. Si actua con tanta habilidad como Sharkey lo hizo después del foul, será más popular.

M.E.C.D. 2016

BENNY LEONARD CONTINUA TRIUNFANDO EN SU COME-BACK

YARA-REGLA Y VIBORA-CUBANELECO, SE ENFRENTARAN MANANA EN EL STADIUM DE REGLA

Información Telegráfica del Interior de la Isla

POR NUESTROS CORRESPONSALES

Pinar del Rio

PETICION DE LOS MAESTROS

SAN JUAN Y MARTINEZ, agosto 11. DIARIO. Habana.—He recibido la visita de una comisión de maestros de este término, suplicándome interceda DIARIO DE LA MARINA para que se les pague el mes de abril.

UN AHOGADO

A consecuencia de la fuerte creciente registrada hoy en el río San Juan, se ahogó Alejandro Serrano, sin que haya sido rescatado su cadáver.

CORRESPONSAL.

FUE ATROPELLADA UNA MENOR

VIÑALES, agosto 11. (Por Telégrafo.)

En la mañana de hoy fué víctima de un repugnante hecho, la menor Gliceria Martínez Sánchez, hija de María y Francisco que hicieron la correspondiente denuncia ante las autoridades contra Damián Martínez. Habiendo salido la menor a visitar a unos familiares bastante lejos de su residencia, la acompañó un hermanito de ella y el tal Martínez que era de toda confianza, según ha expresado la madre en el curso de su denuncia. Al regresar Gliceria en compañía solamente de Damián, ya que el pequeño hermano se quedó con sus familiares, éste abusó de la infeliz menor, que le ocasionó distintas lesiones.

Ha sido detenido por las autoridades.

Corresponsal.

SENTIDO FALLECIMIENTO

PASO REAL SAN DIEGO, agosto 11. (Por Telégrafo).

A muy avanzada edad y tras larga enfermedad, ha dejado de existir en esta población rodeada de los suyos, la respetable señora Aleja González viuda de Merlin, quien por sus grandes virtudes cristianas y dotes de delicadeza, se había granjeado el aprecio y la consideración de todos los vecinos que han sentido hondamente su muerte. El sepelio se llevará a cabo mañana por la mañana.

A sus atribulados familiares enviamos por este medio la expresión de nuestro pésame más sentido.

Corresponsal.

HACEN ESTRAGOS DE CONSIDERACION LAS LLUVIAS EN PINAR DEL RIO

PINAR DEL RIO, agosto 11. (Por telégrafo). — Ha llovido torrencialmente durante las últimas cuarenta y ocho horas en toda esta zona, habiendo descendido la presión atmosférica en algunos momentos a seis grados bajo lo normal.

El río Guama está muy crecido y sus aguas cubren una considerable extensión de terreno. Los campos están anegados y se estiman que muchos animales han perecido y en algunos lugares las siembras han sido arrasadas por las fuertes corrientes, lo mismo que acontece siempre en la parte baja de la ciudad, sufriendo los efectos de las inundaciones y penetrando el agua a muchas casas.

No se sabe si realmente ha habido desgracias que lamentar.

CORRESPONSAL.

CONFERENCIA DE DIVULGACION AGRICOLA

El próximo lunes, 15, a las dos de la tarde, tendrá efecto en la finca «Conuco», de los herederos del doctor Cabada, antigua Granja Avícola, una conferencia de divulgación agrícola que se desarrollará en tres aspectos. Uno, práctico, consistente en demostración con aparatos modernos de labranza; otro, a base de exhibición de películas y el último, consistente en lecciones explicadas por ingenieros de la Secretaría de Agricultura.

FELIPE DIAZ,
Corresponsal.

Habana

PERECIO UN ARBAÑIL CUANDO SE ENCONTRABA TRABAJANDO A CONSECUENCIA DE UN SINCOPE

GENERAL MACHADO, agosto 11.

En la mañana de hoy pereció, a consecuencia de un síncope, el señor José Marrero, de 53 años y vecino de la calle D, en el Reparto Pocy, en los precisos momentos en que se encontraba rindiendo sus labores de albañilería en una construcción del señor Govea.

Inmediatamente que cayó al suelo fué recogido por sus compañeros, que lo trasladaron con la mayor rapidez al hospital «Lila Hidalgo», donde falleció breves instantes después, a pesar de los esfuerzos realizados por el doctor Aznar y el practicante Goya.

El juez suplente, doctor Párraga, ha ordenado que se le practique la autopsia.

Corresponsal.

MUERTE, CASI REPENTINA, DE UN OBRERO, AYER

GENERAL MACHADO, agosto 11. DIARIO. Habana.— Esta mañana fué conducido al Hospital «Lila Hidalgo», el obrero José Marrero, de la raza blanca, de 53 años, vecino de la calle D del Reparto Poey, en Arroyo Apolo.

Según nos manifestaron varios obreros que trabajaban en la misma obra, Marrero les dijo:

—Me encuentro malo. Acto seguido le dió un síncope, siendo trasladado al Hospital «Lila Hidalgo», donde falleció en los momentos que era asistido por el doctor Juan Esnard, Cubas, Bustillo y Alvaré.

Según la autopsia que se practicó, falleció a consecuencia de un síncope cardíaco.

Se encuentra tendido en el hospital, hasta que sea reclamado por sus familiares.

El referido obrero deja varios hijos en la mayor miseria.

EL TERRIBLE CHOQUE DE HOY ENTRE UN CAMION Y UN TREN ELECTRICO DE LOS FERROCARRILES UNIDOS DE LA HABANA

Estas desgracias que constantemente se están registrando en el crucero del pueblo de Arroyo Naranjo, no obedecen más que a no tener la empresa de los Ferrocarriles, en dicho sitio, un guarda barrera. Este no es el primero de los choques en ese lugar. El año pasado murió una señorita, por el mismo motivo; y hace tres años quedaron completamente destrozados el señor Luis Martínez y tres familiares del mismo, cuando se trasladaban de San Antonio de los Baños a esa capital.

Es de esperar que la Compañía de los Ferrocarriles vea la imperiosa necesidad de poner un guarda barrera en Arroyo Naranjo.

El cuadro que presenciamos en la mañana de hoy, tétrico en extremo, al ver cómo eran sacados de abajo del tren los infelices trabajadores que resultaron víctimas.

Según los testigos presenciales, el choque fué debido a la imprudencia del que manejaba el camión número 48919.

El motorista del carro eléctrico, número 920, R. Quintana, hizo todo lo posible por evitar el accidente.

Fueron detenidos tanto el motorista Quintana, como el conductor, Mateu, que mandaba el tren número 407, de la línea que hace el recorrido Habana-Rincón.

El camión quedó completamente hecho un montón de hierros siendo arrastrado más de una cuadra por el tren.

FUE ASISTIDO EN EL HOSPITAL UNO DE LOS HERIDOS

Esta mañana fué asistido en el Hospital «Lila Hidalgo» el obrero Manuel Fernández, que viajaba en el camión que chocó con un tren en Arroyo Naranjo.

Presentaba distintas desgarraduras por todo el cuerpo, siendo calificado su estado de menos grave.

Según manifestó Fernández, había montado en el camión para ir a La Habana.

El resto de los heridos fué trasladado a esa capital, siendo probable que fallezca uno de los pasajeros heridos, así como el que manejaba el camión, que recibió lesiones graves.

PABLO DONATO, Jr.,
Corresponsal.

EN UNA FINCA DE SAN MIGUEL DEL PADRON SE SUICIDO EL ANCIANO CANDIDO PRIETO

GUANABACOA, agosto 11. Por telégrafo). Ante el oficial de guardia de la Jefatura de la Policía Municipal, denunció Policarpo Prieto, mayor de edad, vecino de Rosario 5, en Jacomino que esta madrugada, su padre, Cándido Prieto, del propio domicilio, desapareció. dejando un papel escrito y teme le haya ocurrido alguna desgracia. En el papel dejó dicho el referido señor Prieto que sólo pedía a sus hijos que no se pusieran luto que los perdonaba a todos y, como favor especial, suplicaba que cuidaran de sus hermanitos y no los maltrataran. Al finalizar la carta se expresaba de esta suerte: «Adiós todos mis amigos. Veo lo que no puedo remediar».

El teniente Manuel Pérez, jefe interino de la Policía Municipal, comisionó a los vigilantes Caballero y Sierra para que realizaran investigaciones acerca de la desaparición del anciano Prieto.

Dichos policías se encontraron más tarde, en la finca «La Menor», situada en San Miguel del Padrón, con el cadáver del señor Prieto, de sesenta años de edad y vecino de la calle más arriba mencionada, con igual domicilio en Jacomino.

El occiso aparecía colgado de un árbol.

El juez municipal de San Miguel del Padrón, doctor Humberto Mederos, se constituyó inmediatamente en el lugar indicado, acompañado del secretario, Alamo, y del médico municipal doctor Cornejo, que certificó la muerte del anciano Prieto.

El cadáver fué entregado a sus familiares.

CORTES
Corresponsal.

HONDA PENA POR EL FALLECIMIENTO DE UN VIRTUOSO SACERDOTE

GUANABACOA, agosto 11. (Por telégrafo).—Esta tarde recibió cristiana sepultura los restos del que fué virtuoso y probo sacerdote, Fray Casimiro Zubia, el que contaba innumerables simpatías y era querido y respetado por todos los feligreses de esta localidad. El piadoso acto de su entierro fué representado por todas las congregaciones religiosas y otras instituciones similares.

Descanse en paz el bondadoso sacerdote, por quien todo el pueblo se siente atribulado.

CORRESPONSAL.

Matanzas

DILIGENCIAS SUMARIAS A VIRTUD DE UNA DENUNCIA POR AMENAZAS

MATANZAS, agosto 11. (Por Telégrafo).

Hoy se ha iniciado diligencias sumariales a virtud de una denuncia formulada por Pedro Pérez Díaz, relativa a que Serafín Herrera Navarro le salió al encuentro en el camino que va de la finca «Buen Retiro» al pueblo de Ceiba Mocha, amenazándolo de muerte, mientras le apuntaba con una escopeta. Expuso Pérez Díaz que se vió precisada a interponerse entre ambos, su hija, la que evitó que se llevara a cabo el propósito criminal del Herrera.

El acusado ha sido detenido por fuerzas del ejército.

SE HACEN INVESTIGACIONES SOBRE UN ROBO

El Juez de Jovellanos ha informado al Fiscal de la Audiencia de Matanzas que ha iniciado diligencias investigativas, con motivo de un robo que sufrió Ernesto Ramos, de la calle de Rabo número 36.

Aparece como acusado un tal Anesio del Roig, que ha sido detenido ya.

POR INCENDIO

El Juez de Cabezas inicia diligencias con motivo de haber sido destruida por un violento incendio, la casa ubicada en la finca «Santa Isabel», de la propiedad de Alcadio Valencia, en el barrio Lima de aquel término.

Se ignora el origen del hecho.

POR ROBO Y ENVENENAMIENTO

El Juez de Unión de Reyes participa que hace investigaciones a virtud de un robo que hicieron a Julio Fonseca, con motivo de haber sufrido Segunda García, vecina del Roque, un envenenamiento, calificado de grave.

AMENAZAS CONDICIONALES

El propio Juez ha dictado auto de procesamiento, en la causa número 435, contra José Millo Daniel, por amenazas condicionales inferidas al Juez Municipal de aquel término, doctor Humberto Olivera Sendra.

Se le ha señalado 300 pesos de fianza.

LOS LADRONES PENETRARON EN SU DOMICILIO

En la mañana de hoy hizo una denuncia ante la Jefatura de Policía Municipal, el ciudadano español Ramón Rodríguez González, vecino de San Juan de Dios número 53 en Versalles, que en horas de la madrugada penetraron varios sujetos desconocidos en su domicilio, violentando la cerradura y una vez en el interior de un aposento, se dirigieron a un escritorio destruyéndole la cortina del mismo y sustrayéndole la cantidad de 70 pesos.

La policía ha iniciado las investigaciones oportunas al caso.

Corresponsal.

Santa Clara

FALSIFICAN VALES PARA ESTAFAR A UN COMERCIANTE

SANTA CLARA, agosto 11.

Ha denunciado en el día de hoy a las autoridades el señor Gerardo Inerarity, con domicilio en Placetas, que Delfín Inerarity y otro individuo cuyas generales desconoce han confeccionado vales con la firma del denunciante a fin de adquirir víveres en el establecimiento del comerciante José Santiago, por lo que considera que han estado estafando al referido detallista.

DENUNCIA POR ROBO

El señor José Manuel Suárez ha dado cuenta a las autoridades de la desaparición de una plancha del ferrocarril «Parque Alto», que estaba en el chucho de la línea de Santa Rosa y cuyo cuidado le había sido encomendado.

Estima que el autor del hecho sea Juan Trujillo.

Corresponsal.

SE QUEJAN LOS ENUMERADORES DEL CENSO

QUIEBRA HACHA, agosto 11. (Por telégrafo). — Buena parte de los enumeradores del Censo ya han cobrado más de un mes de sus haberes, pero el resto permanece aguardando el importe de sus labores realizadas y pasando en la actualidad una verdadera situación crítica. Urge que se tomen medidas sobre este particular, ya que están pasando por una horrible crisis económica, casi insostenible.

CORRESPONSAL.

DOS FRACASADOS MAS AL INTENTAR CRUZAR A NADO EL CANAL DE LA MANCHA

DOVER INGLATERRA, agosto 11 US.—El peligroso canal de la Mancha, conquistado 17 veces por los expertos nadadores de varias partes del mundo, burló hoy los esfuerzos de dos aspirantes a los honores de atravesar a nado el estrecho.

Miss «Sonny» Lowry, muchacha de Manchester, desistió esta mañana a solo cuatro millas de Cape Griz Nez, Francia, debido al intenso frío de las aguas. Fué sacada del agua por sus acompañantes que iban en un pequeño bote, en estado lastimoso.

E. H. Tamme, de Londres, veterano nadador del canal, que hizo la travesía de Francia a Dover en 1927, se lanzó a las aguas esta mañana pero se vió forzado a desistir cuando solo le faltaba milla y media para llegar a la costa francesa y llevaba 11horas y media en el agua.

No cabe duda que el tiempo hace cosas terribles en los sports. Hace meses, los Carnelase acaban de ganar la serie mundial y eran los mejores players del mundo. Hoy día, no pasan de ser un conjunto de muchachos que luchan por terminar pronto su scheduel...

La dispepsia siempre aqueja al enfermo con síntomas muy molestos y penosos. La llenura, y pesadez del estómago, gases, acedías, vómitos, digestiones lentas y difíciles, etc. etc., desaparecen rápidamente con el uso de la «PEPSINA Y RUIBARBO BOSQUE». Se vende en todas las boticas de la Isla.

¿TOSE?
ALQUITRÁN Legítimo de
PINO POR SARRÁ

Con el cambio de pista, los ejemplares "lisiados" han logrado prolongar su vida

Algunos estaban destinados ya a pasar días menos felices pegados a las barras de un coche y otros, posiblemente, a la «cuchilla» de una fábrica de embutidos. Notas varias

Por JERRY CORRALES

Al convertirse el ruedo arcilloso de Oriental Park en robustiana fuente de dulce de leche tras activa jornada de Júpiter pluvioso ayer tarde se frustró el plan mutualista que el consejo deliberativo de dueños de ejemplares pasmones e inválidos había acordado disparar en primeras nupcias tras los acontecimientos turfistas de mañana y el domingo en el bello hipódromo de Marianao.

SINTESIS DEL MUTUALISMO TURFISTA

En el plan casi terrorista que hubieron de concebir los turfmen con pertenencias que tienen a sus dueños al juego de cereales exclusivamente y a puntos y comas sazonando sus condimentos con salsa de piedra entraba como principal materia sortear a Johnny Campbell, Common Gold, Shield, Excavation, Teedup, Dark Dawn, Pals Meadows y otras luminarias del track entre los tenedores de boletos jugados e igualmente pasmados a sus chances de recientes salidas.

Condición esencial que habrían de cumplir los agraciados en el sorteo de referencia sería la de alejar a la mayor brevedad posible del hipódromo a los ejemplares que les hubiese tocado en suerte y el pago de los derechos arancelarios que ascienden per capita a quince duros.

SORTEOS POPULARES LOS LUNES

En la cláusula segunda del reglamento que habrían de someter al tramitaje de aprobación, según la ley de asociaciones figuraba el acuerdo unánime de celebrar un sorteo cada lunes de las ánimas, con la finalidad plausible según el consejo pleno del turfismo de realizar en breve plazo una saludable eliminación del elemento pur sang que tras su participación en una sola prueba semanal tiene que ser recluido indefinidamente provisto de muletas y pies de amigo, e ingiriendo regular cantidad de salicilato y otras partidas de la farmacopea para el lisiado.

LA LLUVIA DECIDIO SU SUERTE

Como que el barómetro persiste en la indicación de sucesivos baldeos y ayer tare palpóse en el feudo caballista del rigor de las actividades del starter en el acueducto celeste, el caballismo en posesión de la «ripiera» que no tiene chance sobre piso fast en sesión urgente reconsideró su primitivo acuerdo. Ello desvirtúa por ahora la celebración del primer sorteo del mutualismo turfista en principio acordado para el lunes 15 del corriente.

LAS AURAS EN ACCION

Aurigas émulos del gran Alma Mía, q.e.p.d., tenían ya reservado alojamiento a muchos pur sang que mediante el plan mutualista de referencia el lunes próximo abandonarían el figurao de paddock, desfile ante el respetable y luego cabriolas en la tira de partida.

A terminar sus días entre barras de vehículos desvencijados vulgo coches que cubren en training matutino entre el mercado y puestos de frutas y frituras citadinos de hijos de Confucio que realizan las travesías al tope de los sendos canastones de la hortaliza estaban ya sentenciados muchos pur sang cuyas actividades de la pista tienen sumidos en honda inopia a tanto punto y coma.

Aunque el cambio de dedicación a varios de esos pur sang habría de parecer ganancioso para sus anatomías, ya que tanto en la especie animal como en la humana abunda la tendencia a rebelarse contra los regímenes disciplinarios, de comer, correr, dormir, etc., a horas marcadas con rigor diariamente, no habrían de tardar en reconocer su error ante la persistente pega que habitualmente exigen los pilotos del pescante a sus pobres jamelgos, con ausencia casi absoluta de combustible pero muy sistemáticos toques de látigo sobre sus lomos.

PERSPECTIVA DE ALGUN RENDIMIENTO

Sobre el piso de majarete se reafirma la perspectiva de que puedan dar regular rendimiento póstumo en sus próximas salidas sabatinas y dominicales los pur sang que invaden la cancha decorados con «tape» y calcomanies en pos de chaúcha money que no cristaliza al competir sobre arcilla seca y endurecida.

EN LA ERA DE LOS RECORDS

Con la oportunidad del momento que brinda esa locura de records sean estos olímpicos o de ingestión de huevos cocidos a la «jila», que para sí reclama un popular hijo de Vasconia que reside en la capital de la perla de las Antillas, en Oriental Park se alberga actualmente con perspectiva de batir un record de pasmatorias el ejemplar Southern Cloud.

Southern Cloud no es cojo ni paralítico, tampoco sale a la pista con extremidades entablilladas, pero tras su única carrera ganada en la primera semana del actual mitin de turf veraniego en treinta y cuatro salidas posteriores sólo ha podido anotarse un place, con lo que huelga aquí comentar la clase de avería gruesa que hubo de inferir a los que han integrado su séquito de creyentes.

BRILLANTE EL JUEVES POPULAR EN H-MADRID

Salvador y Echanique, acabaron con Montes Menor y Azpeitía, que no hicieron más que 19. El estelar pasó sin pena ni gloria; lo ganaron Emilio y Mir. Andrés y Gayarre hicieron 21. Un buen cierre que ganaron Alí y José Mary

ESTELAR DE HOY: EMILIO-EPIFANIO VS. VALLEJO-LABAT

La cosa marcha; todo decae y hasta cae; pero nosotros, los de Habana-Madrid que decaímos, un poco reflejo natural de todas las cosas de la vida actual, no caemos aunque nos parta un rayo; pues partidos y todo seguimos cantando lo de fe y adelante; siguen los partidos y quinielas resultando cada vez más interesantes; siguen los chicos rugiendo, crujiendo los que pierden; saltando y sobresaltando los empates, dándose los empates trágicos, que son siempre obra de Satanás; levantándonos las rachas, albollandonos las contrarachas, cantando la pelota, andando número tras número en el anotador, cantando la pelota, crujiendo las cestas, fumando San Juanito, el verbenero, suspirando la Siboneya por don Siboney y aplaudiendo cada lance, trance y percance, nosotros, los fanáticos, que como el Habana-Madrid, hemos decaído; pero que no caemos aunque nos parta otro rayo. Y decaídos, más bien inclinados como cualquiera torre de Pissa, no hay quien nos pise un juanete, seguimos partidos, a la voz siempre animada y valiente de fe y adelante con los faroles.

—¿Qué hubo?

Ya peloteaban, el prólogo, los blancos, Salvador y Echanique contra los azules, Montes menor y Azpeitia; parejas que se sacuden magistral y mutuamente el polvo, jugando una en 2; 3; 4; 5; 6; 7; 9; 10 y 12. La segunda un fácil triunfo de los dos blancos, porque los dos azules se pusieron moraos dando pifia de cartabón a la pelota para quedarse en el tanto menos cuanto de 19. Boletos a $1.80. Más boletos de la primera quiniela, de Constante a $2.00, y la de Constante y de Echanique a $10.00. De todo lo cual disfrutamos, dando las agradecidas gracias.

Y encantados, como diría cualquier cronista de los elegantones, estuvimos atentos y con los anteojos quevedescos puestos para ver lo que se traía el gran estelar del popular jueves; lo peloteaban, los blancos, Emilio y Mir y los azules Andrés y Gayarre; que la verdad no se trajo ninguna gran cosa en materia de emociones y saltos mortales; peloteando rudo y recio buena primera decena con empates en una, dos y once. Y cerrao el cajón por defunción. Lo demás demasiado tonto; los dos blancos, peloteando bien, lo dominaron y se lo llevaron fácil y tranquilamente. Porque los dos azules, sin control, pifiando sin saber donde estaban ni porque ni para que estaban, se quedaron en 21. No nos divertimos. Boletos de la segunda quiniela, de Ugalde a $3.00 y la de Ugalde y de Andrés a $8.00. También chupamos del bote de la chulería; no se lo digan ustedes a nadie.

Y más encantados continuamos por noctando en nuestras clásicas canchas para ver y entender del cierre que salen a disputar, los blancos, Constante y Cubota, contra los azules, Alí y José Mary. Que lo más rudo, lo más valiente, brillante y mejor peloteado en toda la popular noche. Peloteando armónico los dos pares lo empataron en una, dos; tres; cuatro; cinco; seis; quince; dieciseis; diecisiete; dieciocho; veintirés y en San Juan con todo y pipa. Lo ganaron con una coda rauda y sorprendente los azules. Boletos a $1.98. Y a otra cosa que produzca más.

Al abandonar el Habana Madrid, nos dice una voz misteriosa, que allá, con el alba se desprenderán del cielo la mar de aerolitos. Contestamos:

Bien; que caigan. Nosotros no caemos. Nosotros seguimos.

Don. Fernando.

LICEO DE REGLA VENCIO AL LUYANO

El Liceo de Regla hizo morder el polvo de la derrota anoche al Luyanó F. C., arrebatándole el invicto. Fué un juego muy interesante que presenció una buena concurrencia. El score final: 22x27.

A segunda hora el Ferroviario conquistó al Atlétic 29x18. En el transcurso de este game se suscitó un desagradable incidente entre los jugadores de unos y otros equipos, que tomó ramificaciones por el público. Fué algo realmente lamentable que debe impedirse de todas maneras.

Con los resultados de estos games, los cuatro teams que discuten la serie final se encuentran empatados.

NATACION

Interesante dual meet marcado para el domingo

El domingo se efectuará una interesante competencia de natación en la Playa de Marianao entre los equipos del Miramar Yacht Club y Habana Yacht, esperándose por muchos se trasladarán a las aguas del jan después de efectuados los eventos. Una semana después los muchachos se tresladarán a las aguas del Biltmore, donde tomarán parte en un bonito programa.

El lunes por la noche se inicia el Marathon Acuático de la Asociación Cristiana de Jovenes y, siguiendo su costumbre tradicional, la sociedad prepara para ese día una bonita fiesta natatoria. Los muchachos del team de la Playa de Marianao, entre los que se destacan Luis Alcibar y Oscar Martínez Connill, invadirán nuevamente la piscina Cristiana para ofrecer algunas demostraciones de interés. También competirán los Cristianos inscriptos en el Marathon, La entrada será gratis.

Está abierto al público, en horas de la noche, el popular balneario del Vedado, El Progreso, dándose todas las noches excelentes exhibiciones por los mejores nadadores locales. Hay música y mucha alegría en el balneario.

Los amantes de la natación tiene este verano un estupendo programa para anular el sofocante calor. Por las mañanas pueden invadir la Playa de Marianao y por las noches el balneario El Progreso, del Vedado.

A las competencias juniors que ha convocado la Unión Atléitca de Amateurs concurren muy buenos conjuntos El Yacht luce favorito, pero el Náutico de Varadero se está preparan do muy bien y parece destinado a presentar gran conjunto. También se habla de la asistencia del Vedado a los eventos, llevando en sus filas a los muchachos del Riverside

Leonard vence fácilmente a Paulie Walker

Dió el ex campeón una gran exhibición y a ratos fué el «maestro» de hace 10 años

EBBETS FIELD, agosto 11. (US.) Benny Leonard agregó otra a la serie de victorias en su «come back» al derrotar a Paulie Walker en un match a diez rounds, esta noche.

Leonard dió otra exhibición de habilidad y velocidad, desconcertando a su joven oponente, a veces, con su consistente fuego cruzado a la cabeza y cuerpo.

No hubo knockdowns y en ningún momento los peleadores parecieron estar cerca de la lona.

Leonard fué el amo en los dos primeros rounds, mareando al joven de New Jersey, con un jab izquierdo relampagueante y evadiendo los contra ataques de Walker con tal facilidad que Paulie tuvo que sonreir en varias ocasiones.

Walker reaccionó en el tercero, superando a Benny en el infighting y soltando un derechazo a la quijada de Leonardo al sonar la campana, que hizo estremecer al ex campeón, Walker continuó forzando la pelea en el cuarto round y sacó un poco de sangre de la boca de Benny.

Benny pegó más que Paulie en los tres próximos rounds anotando mucho en el sexto, cuando dos fuertes derechas a la quijada pusieron a Walker medio groggy.

En el octavo round Leonard abrió con todos sus cañones y emocionó a la concurrencia cuando desplegó en ciertos instantes la velocidad y punch que le hicieron famoso hace diez años. Mantuvo a Walker retrocediendo por todo el ring y a la defensiva en los siguientes rounds.

Leonard pesó 151 libras y Walker ciento cuarenta y nueve.

En el semifinal a diez rounds, Battalino, ex campeón feather weight, ganó una decisión impopular sobre Billy Tewnsend, welter weight de Vancouver. Bat tumbó a Townsend por el conteo de seis en el cuarto round, pero Billy se repuso rápidamente y parecía tener una franca ventaja a medida que pasaban los rounds, a pesar de que al final se cansaba.

Quince mil fanáticos vieron las peleas.

FRONTON HABANA MADRID

Programa oficial para la función de esta noche a las 8.45

PRIMER PARTIDO a 30 tantos.— Petit Cubota y Echanique blancos, contra Constante y Pastrana azules.

A sacar del cuadro 14.

PRIMERA QUINIELA a 6 tantos.— Constante, Valenzuela, Pastrana, Cubota, Montes mayor y Alí.

A sacar del cuadro 14.

SEGUNDO PARTIDO a 30 tantos.— Emilio y Epifanio blancos, contra Vallejo y Labat menor azules.

A sacar del cuadro 14 y medio.

SEGUNDA QUINIELA, a 6 tantos.— Gayarre, Iturrino, Emilio, Vallejo, Epifanio y Labat menor.

A sacar del cuadro 14.

TERCER PARTIDO a 30 tantos.— Alí y Buendía mayor blancos, contra Valenzuela y Montes mayor azules.

A sacar los blancos del cuadro 14 y medio y los azules del catorce.

Los dos matches suspendidos por lluvia el pasado domingo se daran mañana en doble header en Regla

Yara y Regla jugarán en el primer turno del programa, comenzando a las dos y cuarto, y Cubaneleco y Víbora, aparecerán después. Gran programa para el domingo. El team de Hershey está bateando .331 hasta ahora

RECORDS OFICIALES DE LA CONTIENDA

(Por GALI)

Tal como hubimos de anunciar, ayer celebró muy importante reunion la Liga Nacional de baseball amateur, y siguiendo perfectamente nuestro pronóstico, en el mitin se trató y se acordó, la celebración de los dos juegos suspendidos en un solo terreno.

Los delegados de los clubs comprendidos en la suspensión se mostraron propicios a la celebración del doble header, y sin mayor discusión del asunto lo acordaron, escogiendo como campo de acción el hermoso Stadium de Regla.

EL PROGRAMA

El programa, marcado para mañana, comenzará a las dos y cuarto de la tarde con el choque de Regla y Yara cubriendo el primer turno. Este desafío, de gran importancia, pues el Yara ha venido ofreciendo muy buenas demostraciones en sus últimas salidas y parece destinado a resultar una especie de Boston Braves en la Liga Nacional, dando mucho que hacer y ganando muchos juegos que los peritos señalan para sus contrarios, y el Regla necesita triunfar de cualquier modo para mantenerse en la primera división, terminará a las cuatro y cuarto, con innings cimpletos.

Una vez finalizado saldrán al field los dos teams que encabezan la Liga,—Víbora Tennis y Cubaneleco,— y los numerosos entusiastas que han de invadir el ground han de verse entonces en presencia de uno de los duelos más sensacionales de la temporada. Ed Guedes, que ha pitcheado ya dos juegos en los que solo ha permitido tres hits a sus rivales estará en el box de los iluminados y Miralles, considerado por muchos el mejor pitcher derecho que hay actualmente en las filas amateurs aparecerá en el del Víbora.

Mendizábal será casi con seguridad el hurler del Regla en el primer game, en tanto que Busto o Guerrero se encargan del box por los viboreños del Yara.

EL DOMINGO

El programa del domingo es también de mucho interés, y tenemos la seguridad de que ha de provocar muy grandes concurrencias en Regla Park y en el Ferroviario. El doble header de Regla, sobre todo, luce bueno para marcar el record de entradas del campeonatto. Vean el programa:

EN REGLA: A primera hora, Teléfonos y Hershey, con Domínguez y De la Cruz como pitchers indicados para trabajar, y Fortuna y Víbora en el segundo, siendo Guerrero y Alonso los señalados para el pitching.

EN EL FERROVIARIO: En el home de los pulgarcitos se jugará a base de Cubaneleco y Regla en el primer turno, y Yara y Dependientes en el segundo.

En Cárdenas se recibirá la visita de los Pulgarcitos.

OTROS ACUERDOS

En la junta de ayer se tomaron otros acuerdos. Con el voto en contra del Teléfonos, que quería forzar al Hershey a jugar dos desafíos seguidos en la semana, el choque de Hershey y Ferroviario, suspendido el pasado domingo por la lluvia, se ha dejado para el sábado 20 del presente, y además se acordó hacer público que la Liga no puede dar pases de ninguna especie para el campeonato. A petición de los delegados de los clubs se ha reducido bastante esta especial concesión este año, y ya no pueden expedirse más boteillitas. Solo tienen derecho a entrar de gratis aquellas personas que estén debidamente autorizadas por la Liga.

LOS BATES DE MODESTO GOMEZ

El famoso fabricate de majaguas ha modificado su ofrecimiento ante la ausencia total de homers. A partir de los programas del domingo, los bates serán distribuídos o sorteados entre todos los jugadores que bateen de extrabases. Y para final del Campeonato confecciona un precioso bate para el que conquiste el mejor average.

LOS RECORDS

El estado actual de los clubs, y los records de batting, fielding y pitching es el siguiente:

ESTADO DEL CAMPEONATO

	J.	G.	P.	E.	Ave.
Víbora	10	9	1	0	900
Cubaneleco	10	8	1	1	888
Hershey	9	7	1	1	875
A. D. C.	11	9	2	0	818
Regla	11	8	3	0	727
Fortuna	11	8	3	0	727
Teléfonos	11	8	3	0	727
Yara	9	6	3	0	666
C. D. Cárdenas	11	4	7	0	364
Ferroviario	11	4	7	0	364

BATTING DE LOS CLUBS

	J.	V.	C.	H.	Ave.
Hershey	9	181	34	60	331
D. Cárdenas	11	279	48	87	308
Teléfonos	11	232	33	66	284
A. D. C.	11	238	53	62	262
Víbora	10	228	44	58	254
Fortuna	11	241	37	61	253
Cubaneleco	10	226	31	56	248
Regla	11	228	36	50	219
Ferroviario	11	224	18	47	210
Yara	9	189	18	36	190

FIELDING DE LOS CLUBS

	J.	O.	A.	E.	Ave.
Cubaneleco	10	186	89	12	958
Hershey	9	135	63	10	952
A. D. C.	11	185	98	15	950
Víbora	10	188	77	19	933
Fortuna	11	183	108	14	932
Teléfonos	11	180	83	20	929
Yara	9	161	75	19	926
Ferroviario	11	179	94	25	916
D. Cárdenas	11	201	91	29	912
Regla	11	182	104	28	911

ESTADO DE LOS PITCHERS

	J.	Jc	G.	P.	Ave.
J. Miralles, V.	6	5	5	0	1000
V. Gómez, Cu.	6	3	3	0	1000
J. Mendizábal, R.	4	2	3	0	1000
T. de la Cruz, H.	5	2	3	0	1000
J. Noa, R	1	1	1	0	1000
M. Busto, Y	2	1	1	0	1000
M. Puente, A. D. C.	1	0	1	0	1000
J. Guerrero, Y.	1	0	1	0	1000
M. Domínguez, T	2	1	1	1	750
N. Picazo, T.	5	2	3	1	667
O. Jordán, ADC.	4	3	2	1	667
J. García, F	4	2	2	1	667
I. Rodríguez, ADC.	3	2	2	1	667
E. Guedes, Cu.	4	1	2	1	500
P. Alonso, F	2	2	1	1	500
A. Zabala, F.	3	1	1	1	500
E. Guerrero, V	2	1	1	2	333
A. Casas, Y.	3	3	1	3	250
J. Planells, ADC.	6	1	1		

CONSULTORIO SPORTIVO

Respuesta a diez preguntas diarias sobre base ball

He aquí diez respuestas sobre base ball, en las que quizás usted esté interesado:

1.—Herb Pennock, el gran pitcher zurdo de los Yankees, ha ganado cinco encuentros de serie mundial sin haber sido derrotado todavía. Este año va encaminado a una nueva serie, pero, parece difícil que Mc. Carthy le dé el chance de pitchear.

2.—Phil Gallivan, el pitcher derecho que estuvo con los Dodgers en 1931, está jugando ahora del Chicago Americano. El Brooklyn lo envió al club Hartford, de la Liga del Este, y el Chicago lo capturó de ese club.

3.—Earl Crabtree, outfielder de los Reds, es uno de los players más veloces de la Liga Nacional. Supera a Cuyler, Frisch, Vaughan y Piet. Ray Chapman, el gran corredor de los Yankees, está por debajo de su record de 1931, cuando robó 60 bases en la temporada.

4.—El pitcher John Miljus, responsable del éxito obtenido por los Yankees en la serie mundial de 1927, al lanzar un wildpitch en el último inning del cuarto game para proporcionar el home a Earl Combs, está trabajando ahora en la Liga del Pacífico. Miljus actuó también en la Asociación Americana y en el Cleveland.

5.—Melvin Ott, de los Giants, posee uno de los brazos más poderosos de la Liga Nacional, pero Chick Hafey, de los Reds, tira más que él. Lloyd Waner, de los Piratas, es el mejor centerfielder de las Mayores por el momento. Es más chiquito que Paul.

6.—Lefty Grove tiene más velocidad que Ruffing y que Vernen. El peli-rojo de los Yankees, sin embargo, está actualmente en la delantera en el departamento de strikeouts. Grove pitcheó una vez un juego de 16 innings contra los Yankees.

7.—Paíto Herrera y Hank Palmero fueron los últimos cubanos que jugaron en la Lilga Americana. Paíto trabajó en la segunda base del Boston Red Sox después de una temporada de éxitos en el Springfield, de la Liga del Este. Se asegura que Palmero pitcheará perfectamente con las dos manos.

8.—No se dejen engañar cuando les digan que un player de las mayores ha podido botar la pelota por encima de las cercas del centerfield en Polo Grounds Están tan distante que nadie ha llegado a ellas. Travis Jackson ha sido el que ha bateado más largo por ese territorio y lo más que ha hecho es, enviar la pelota a los «bleachers».

9.—Charley Gehringer, de los Tigres, parece la mejor segunda base de la Liga Americana por el momento. Tony Lazzeri, de los Yankees, está logrando un gran año, pero todavía le falta algo para llegar donde está Gehringer. Bishop ha jugado pésimamente.

10.—Es muy difícil señalar al posible ganador de la Liga Nacional, pero es evidente que los Cubs parecen tener un magnífico chance. Los Piratas, por lo que se vé, carecen del punch necesario para decidir juegos apretados. Han perdido muchos desafíos por una carrera.

BUSQUE SIEMPRE: El Consultorio Deportivo. Es probable que encuentre en él la respuesta de alguna pregunta que se ha venido haciendo por mucho tiempo.

SUSCRIBASE AL Diario de la Marina

M.E.C.D. 2016

LA VIA DE LOS QUE SABEN VIAJAR

Compagnie Generale Transatlántique

LINEA FRANCESA — FRENCH LINE
VAPORES CORREOS
PROXIMAS SALIDAS
Para GALVESTON y VERACRUZ
Vapor «MEXIQUE» 22 Octubre
Para CORUÑA, SANTANDER y SAINT NAZAIRE
Vapor «MEXIQUE» 3 Noviembre
Linea de SANTO DOMINGO a la MARTINICA
Vapor «ANTILLES» saldrá de SANTO DOMINGO el día 30 de AGOSTO
Linea de NEW YORK al HAVRE y PLYMOUTH por los lujosos y rápidos trasatlánticos franceses:
ILE DE FRANCE — CHAMPLAIN — FRANCE — DE GRASSE — LAFAYETTE — PARIS
Para más informes dirigirse a:
ERNEST GAYE
O-REILLY 9.— APARTADO 1090.— TELEFONO A-1476.—Habana
LA FAVORITA DE LOS ALTOS CIRCULOS SOCIALES

LLOYD NORTE ALEMAN
EL MODERNO TRASATLANTICO ALEMAN
"MADRID"
SALDRA PARA
VIGO, CORUÑA, GIJON, SANTANDER, SOUTHAMPTON, BOULOGNE & BREMEN
EL 20 DE AGOSTO
SALIDA EXTRAORDINARIA POR EL FAMOSO Y CONOCIDISIMO VAPOR
"KARLSRUHE"
EL 20 DE SEPTIEMBRE PARA
CANARIAS
CORUÑA, GIJON Y BREMEN
A. C. FABRICIUS & Co. S. EN C.
AGENTES GENERALES
Pasajes Cámara: OBISPO 28 A-3455 — Fletes: OFICIOS 18 M-8082 - M-3951 — Pasajes Tercera: ACOSTA 4 M-8066
NORTH GERMAN LLOYD

Empresa Naviera de Cuba, S. A.
Apartado No. 2490. Dirección Telegráfica: EMPRENAVE
Claves en uso: A. B. C., 4a. y 5a. Edición Western Unión
Walkims and Apedix
SAN PEDRO No. 6.— HABANA
TELEFONOS: A-6236. Pasajes y Fletes: A-5315. Información general: A-4730. Departamento de Tráfico: A-3963. Almacén.
A-5034: Segundo Espigón de Paula; M-2680; Tercer Espigón de Paula.
NOTA.—Las escalas de Port-Au-Price, Aux-Cayes (Haiti), San Pedro de Macoris R. D. Aguadilla Mayaguez y Ponce P. R. Kingston, (Jamaica), son eventuales, esto es, se harán cuando el pasaje o la carga lo amerite.
VAPORES EN SERVICIO: Presidente Machado; Baracoa, Cienfuegos, Eusebio Coterillo, Gibara, Guantánamo, Habana, Joaquín Godoy, Julián Alonso, La Fe, Las Villas, Manzanillo, Rápido, Santiago de Cuba y Camagüey
PUERTOS DE ESCALA: COSTA NORTE. — Puerto Tarafa, Nuevitas, Manatí, (Victoria de las Tunas), Puerto Padre, (Chaparra) Gibara, (Holguín), (Velasco Bocas), Vita, Banes Nipe, Mayarí, Antilla, Preston, Sagua de Tánamo (Cayo Mambí), Baracoa, Guantánamo, (Boquerón y El Deseo) y Santiago de Cuba
COSTA SUR.—Cienfuegos, Casilda Tunas de Zaza, Santa Cruz del Sur, Manopla, Guayabal, Manzanillo, Campechuela, Media Luna, Niquero, Ensenada de Mora y Santiago de Cuba
COSTA NORTE de VUELTA ABAJO.— Bahia Honda, Rio Bermejas, Puerto Esperanza, Santa Lucía, (Minas de Matahambre), Rio del Medio, Dimas, Arroyo de Mantua y La Fe.
REPUBLICA DE HAITI. — Port-Au-Prince, Aux Cayes.
REPUBLICA DOMINICANA. — Santo Domingo, San Pedro de Macoris y Puerto Tarafa.
PUERTO RICO.— San Juan, Aguadilla, Mayaguez y Ponce.
JAMAICA.— Kingston.

Anúnciese en el DIARIO DE LA MARINA

UNITED FRUIT COMPANY
LA GRAN FLOTA BLANCA — SERVICIO DE VAPORES

Vapor	Sale de	Fecha	Llega a	Fecha
VERAGUA	NEW YORK	Agosto 11	HABANA	Agosto 14
PASTORES	HABANA	„ 11	NEW YORK	„ 15
PARISMINA	NEW ORLEANS	„ 6	HABANA	„ 8
CARTAGO	NEW ORLEANS	„ 10	HABANA	„ 12
HEREDIA	HABANA	„	13 NEW ORLEANS	„ 15

Precios de Pasaje entre Habana y New york . . . . $ 75.00
Ida y vuelta . . . 110.00
Entre Habana y New Orleans. 45.00
Ida y Vuelta . . 75.00

Salidas regulares de la Habana a Jamaica, Cristóbal, Costa Rica y Panamá, conectando con todos los puertos Occidentales y Orientales de Centro y Sud América.
TODAS LAS SALIDAS SUJETAS A CAMBIO SIN PREVIO AVISO
Oficina General: Muelle de Sta. Clara. Telf. M 6975. Oficina de Pasajes: Prado No. 110-A. Telf. M-8268.

SE CELEBRARA EN SEPTIEMBRE LA ASAMBLEA GENERAL DE LA ASOCIACION NCNAL. DE COLONOS

En esa asamblea se someterá a la aprobación del colonato la aprobación de los Estatutos de la Asociación y se hará la elección de la nueva directiva. Sesión del Consj. Azucarero

En la tarde de ayer se reunió la comisión nombrada por la directiva de la Asociación Nacional de Colonos, e integrada por los señores Gastón Godoy, Rodríguez Blanca, Freyre de Andrade, Arturo Barrayarza y Campó, para examinar el proyecto de reforma de los estatutos de la Asociación ya redactados y que deberán someterse a la aprobación de la asamblea general de colonos que se celebrará en el mes de septiembre.

La reforma de los estatutos, acordada por los referidos comisionados, tiende a imprimir a la Asociación Nacional mayor vitalidad y señalarle más amplia esfera de acción en la defensa de los intereses y los derechos del colonato y en el estudio de todos los problemas que afectan directa o indirectamente a la clase.

Copias del proyecto de reforma se enviarán a todas las Asociaciones de Colonos del Interior, Provinciales y Locales, para que las estudien y se formen una opinión concreta sobre dicha reforma, antes de celebrarse la asamblea general.

La fecha de septiembre para la celebración de la asamblea general, en la cual se discutirán y aprobarán las reformas del Estatuto y se elegirá la nueva directiva de la Asociación, ha sido escogida por ser la más adecuada para el desenvolvimiento de las actividades de la futura directiva, en vista de que en ese mes se celebrará en Europa la próxima sesión del Consejo Azucarero Internacional, y se discutirán, por reflejo, en Cuba los problemas azucareros de palpitante actualidad, en los cuales los colonos están interesados de lleno, y para cuya solución deberán enérgicamente los colonos exponer sus razones y defender sus derechos e intereses.

EL PLAZO PARA EL COBRO DEL IMPUESTO DE CONSUMO A LOS AZUCARES DEBE MODIFICARSE

En un escrito al Secretario de Hacienda la Cámara de Comercio Cubana apoya la solicitud de la de Cienfuegos, de que dicho impuesto se pague realmente al venderse el citado producto

Según dispone la regla duodécima del decreto 265, de 4 de los corrientes, reglamentando la fiscalización y cobranza del impuesto de consumo al azúcar, creado por la ley de 29 de julio último, todo comerciante e industrial que posea azúcar para consumo en la fecha de la vigencia de la ley que creó el impuesto deberá presentar en la Administración Fiscal de su domicilio, declaración jurada de la existencia de azúcar que tenía en esa fecha, e ingresar dentro de los treinta días siguientes a la referida vigencia de la ley el impuesto correspondiente al azúcar en existencia.

En relación con dicha disposición, la Cámara de Comercio Cubana ha dirigido un escrito al Secretario de Hacienda, apoyando una solicitud de la de Cienfuegos, que solicita la modificación de la citada regla duodécima en el sentido de que el impuesto se pague a medida que se vayan efectuando las ventas de los azúcares en existencia cuando empezó a regir la ley que creó el tributo.

Expone la Cámara de Comercio Cubana, que, tratándose de un impuesto de consumo, no es justo que se obligue a tributar en el caso en cuestión, por mercancía que aun no se ha consumido y que el comerciante o industrial tenga que aportar el importe del impuesto cuando todavía no ha percibido el valor del azúcar en existencia.

Bonos de Cuba

Agosto 11.

En la Bolsa de Valores de Nueva York, cerraron hoy los bonos de Cuba a tipos que se consignan a continuación: cuyos precios se entienden más los intereses devengados hasta la fecha.

REPUBLICA DE CUBA

	Comp.	Vend.
R. de Cuba, Speyer, 5 por 100 1904	90½	91⅞
R. de Cuba, Morgan, 5 por 100, 1914	90	91½
R. de Cuba, Speyer, 4½ por 100 1925	78	81
R. de Cuba, 5½ O. P. 1945	38¾	39¼
R. de Cuba, 5½, Morgan	—	77

BONOS AZUCAREROS

	Comp.	Vend.
Cuban A. Sugar	30	40
Eastern A. Sugar	6½	7½
Manatí Sugar 7 por 100	3½	17

BONOS FERROVIARIOS

	Comp.	Vend.
Cuban Ry 5 por 100	33¾	37½
Cuban Ry 7½ por 100	37	39¾

INTER. TELPH.—H. E. RAILWAY

	Comp.	Vend.
Inter. Telph 4½ por 100	46½	48
H. E. Ry 5 por 100	19¼	22
H. E. Ry 5½ por 100	4	6

CLEARING HOUSE

Agosto 11

Las compensaciones bancarias efectuadas durante el día de hoy por los Bancos asociados al Havana Clearing House suman

$514.816.77

EL MEJORAMIENTO DEL COMERCIO CON EE. UU.

Hoy, según anunciamos oportunamente, debía celebrar sesión el Comité Central de la Comisión para el mejoramiento de las relaciones comerciales con los Estados Unidos. Debido a la imposibilidad de que asista el señor Julio Blanco Herrera, miembro de ese Comité Central y autor de una moción que se iba a discutir en la sesión de hoy, esta ha sido pospuesta para el jueves próximo, a las tres de la tarde.

LA PLATA EN LONDRES

..LONDRES, agosto 11. Luis Mendoza y Cía.—La plata está en Londres a 18-15|16, o sea alza de 1-1|16.

COTIZACION DE LOS BONOS DE OBRAS PUBLICAS

NUEVA YORK, agosto 11. (INS). Las cotizaciones de bonos de Obras Públicas de 5½ por 100 de 1945 de la República de Cuba, en el día de hoy, fueron las siguientes:

La más alta	00
La más baja	00
Ultima venta	00
Compradores	38¾
Vendedores	39¾

Vendidos: ninguno.

EMISION DE BONOS RUSOS EN PROYECTO

Tal proyecto y la posibilidad de que los EE. UU. reconozcan al Soviet, despierta las actividades

NUEVA YORK, agosto 11.

La prensa financiera se ocupa extensamente en sus informaciones y en sus editoriales del propósito ruso de vender bonos en el mercado de valores de New York.

Relacionado dicho propósito con el proyecto manifestado por el gobierno ruso de efectuar una emisión mundial, cuyos valores al 10 por ciento serán pagaderos en la moneda del país a que pertenezca el tenedor, se reconoce que esa operación constituiría positivamente un estímulo para los negocios mundiales, y se prevé que muy en breve será reconocido el gobierno Soviet por el gobierno de los Estados Unidos. Esta medida cuenta, de antemano, con la simpatía de las clases industriales bancarias y comerciales norteamericanas. Se reconoce generalmente que no hay país en el mundo que en los próximos años ofrezca un campo más fértil para el consumo de artículos manufacturados y maquinaria. Además, poniendo crédito a la disposición de Rusia, se le evitará a ese país la necesidad de lanzar sus materias primas a los mercados mundiales, cuya presión tanto ha desmoralizado los precios de los productos básicos.

EL PROBLEMA DE LA PLATA E IMPUESTOS

Los almacenistas y comerciantes de víveres se entrevistaron con el Subsecretario de la Hacienda

Para tratar del problema de la plata y de la reglamentación de varios impuestos de consumo, se entrevistó en la mañana de ayer con el subsecretario de Hacienda una comisión de almacenistas y comerciantes de víveres. En relación con el primero de dichos asuntos, solicitó la referida comisión que se adoptaran medidas adecuadas para que se aceptara por las oficinas del Estado, en sus cobros por diferentes conceptos, una proporción mayor de plata, en vista del perjuicio que representa para los comerciantes el tener que recibir metálico en sus cobros y efectuar sus cobros al extranjero en oro, para cuya adquisición se ven obligados a sufrir un sensible descuento sobre la plata. Se exceptuaron en la solicitud de la comisión, aquellas oficinas recaudadoras, cuyos ingresos se destinan para el pago de la Deuda Pública cubana.

También se cambiaron impresiones sobre la reglamentación de los impuestos de consumo. El subsecretario de Hacienda expuso que estudiará detenidamente los problemas sometidos a su consideración, para luego someterlos a su vez a la aprobación del secretario del ramo, y que tratará de que sean resueltos de la mejor manera posible.

SOSTENIDO EL MERCADO DE VALORES DE LONDRES

LONDRES, agosto 11.—LUIS MENDOZA Y CIA.—El tipo mínimo de descuento del Banco Inglaterra sigue al 2 por ciento.

El mercado de valores tuvo, en general, un tono sostenido, reinando la animación. Las emisiones trasatlánticas gozaron de buena demanda. Las industriales fuertes, en conjunto Las bonos alemanes débiles.

COMPANIA
Trasatlántica Española
El Trasatlántico
"HABANA"
Saldrá para
VIGO, CORUÑA, GIJON, SANTANDER, BILBAO,
EL DIA 15 DE AGOSTO
El Trasatlántico
"MAGALLANES"
SALDRA PARA
VIGO, CADIZ Y BARCELONA (Vía New York)
EL DIA 22 DE AGOSTO
Próxima salida:
"CRISTOBAL COLON"
EL 15 DE SEPTIEMBRE. PARA
VIGO, CORUÑA, GIJON, SANTANDER, BILBAO,
CADIZ Y BARCELONA
Vía New York
Agentes Generales: GARCIA & DIAZ LTDA.
Palacio de la Lonja — Telfs: M-6911 M-6912
Dirección Telegráfica: AMGARDIAZ

ANUNCIOS CLASIFICADOS DE ULTIMA HORA

ALQUILERES

A-1 Habana

O-REILLY 82 Esq. a VILLEGAS
Se alquila el 3er piso. Informan: Teléfono I-3407. La llave en el 1er. piso. A1

MANRIQUE Y SAN JOSE: Se alquila primer piso, esquina, compuesto de sala, saleta, comedor, tres habitaciones, baño intercalado completo, cocina y servicios de criados. Informes: A-7036. La llave en el café. A-1

SE ALQUILA: MODERNO piso alto, en Monte 170, compuesto de gran terraza al frente, sala, saleta, cuatro habitaciones, baño intercalado, comedor al fondo, cocina de gas, cuarto y servicios de criados independientes. Informes: Monte 170. Telf. A-2066 A-1

O'REILLY 73
CASI ESQ. A VILLEGAS
Se alquilan baratos, espléndidos altos, propios para residencia particular, negocio comercial o profesionales. Informan en la sastrería y por teléfono I-2692. A-1

ALQUILO. EDIFICIO MASEDA
Neptuno esquina a Campanario, cómoda y vetilada casa-departamento, piso tercero con sala, saleta, comedor, 3 cuartos, baño intercalado y servicios criados, ascensores permanentes, día y noche. Informes, en la misma, a todas horas. A-1

ZANJA 144 A ENTRE San Francisco y Espada, alquilo piso bajo en buen estado, sala, comedor, dos habitaciones, cocina, servicios, precio barato; llaves en la misma. A1

A-2 Vedado y Príncipe

VEDADO 14 número 183 entre 19 y 21 alquilo altos muy cómodos, cuatro cuartos y demás comodidades, pueden verse de una a cuatre de la tarde. F-6051. A2

EL MERCADO LOCAL ESTUVO QUIETO AYER

La Compañía de Seguros «La Mercantil», hace efectivo el dividendo semestral, al 2%

El mercado local de valores no experimentó ayer cambio apreciable en relación con la sesión anterior, aunque se notó mayor interés por las emisiones de la República de Cuba. Sostenidas estuvieron las acciones preferidas de la Cuban Telephone, y las acciones de la Havana Electric Railway.

Quietas las acciones preferidas y preferentes de la Havana Electric Utilities.

El resto del mercado, quieto.

La Compañía de Seguros La Mercantil está haciendo efectivo el dividendo de 2 por ciento sobre sus acciones, correspondiente al último semestre. Estas acciones se cotizaron ayer ex dividendo.

Publicamos a continuación las recandaciones de los Ferrocarriles Unidos y de la Havana Electric Railway durante la semana terminada, respectivamente, el 6 y el 7 de este mes.

Recaudaciones de los Ferrocarriles Unidos

Semana terminada el 6 de agosto de 1932	$ 75.245.04
Igual período del año 1931	104.999.79
Diferencia de menos este año	29.754.75
Total desde el primero de julio	419.925.67
Igual período del año 1931	592.241.61
Diferencia de menos este año	172.315.94

Recaudaciones de la Havana Electric Railway

Semana terminada en 7 de agosto de 1932	$ 43.725.35
Igual período del año 1931 (Huelga)	4.909.20
Diferencia de más esta semana	38.816.15
Total desde enero primero a agosto 7 de 1932	$1.463.222.22
Igual período del año 1931	2.314.910.75
Diferencia de menos en este año	851.688.43

LA COMISION QUE ESTUDIA LAS RELACIONES ENTRE LOS ESTADOS UNIDOS Y CUBA

La Cámara de Comercio Cubana ha designado a los señores que a continuación expresamos, como sus representantes en las distintas Secciones de la Subcomisión de Comercio para el mejoramiento de las relaciones comerciales entre Cuba y los Estados Unidos. Dichos delegados son los siguientes:

Calzado y pieles: señor Mariano Alemany, de González y Alemany.

Combustibles: señor Juan Alonso, de la Standar Oil Co. of Cuba.

Droguería y Productos Químicos: señor Doctor José Murillo, de la Droguería Americana.

Ferretería: señor Gaspar Calvo, de Casteleiro, Vizoso y Cía.

Locería y Cristalería: señor José María Valladares, de F. W. Woolworth Company.

Maderas y Materiales de Construcción y Sanitarios: señor Manuel Fernández, de Ignacio Pons Gomis, Sucesor de Pons, Cobo y Ca.

Maquinaria: señor Angel A. Ortega de la Compañía Magor, S. A.

Papelería y Efectos de Escritorio. señor Avelino Pérez, de la Compañía Litográfica de la Habana.

Sedería, Perfumería y Quincallería. señor Enrique Paz, de Solís Entrialgo y Ca.

Tejidos de punto y tejidos llanos: señor José Mara Villamil y Fernández de Fernández y Ca., S. en C.

Víveres y Licores: señor Eugenio Galbán, de Galbán Lobo y Ca. S. A.

ALQUILERES

$35.00. ALQUILO BAJOS de la casa 14 número 169, entre 17 y 19, cuatro habitaciones, entrada independiente, lavadero y patio. Informes: Edificio "Nova Scotia" número 221. Telf. A-6961. A-2

VEDADO, I 206 entre 21 y 23 alquilo piso moderno, bajo, portal, sala, comedor, dos habitaciones, baño intercalado, cocina, muy fresco, se da barato: llaves en el mismo. A2

A-5 J. del Monte y La Víbora

ALQUILO: ACCESORIA interior, Jesús del Monte 20, cerca Esquina de Tejas, $10.00, dos grandes habitaciones, cocina independiente. Informes: Bernaza 23, tintorería. A-5

ALQUILO: JESUS DEL MONTE 18-A cerca Esquina Tejas, $20.00, tres cuartos, sala, comedor, portal, servicios sanitarios. Acabada de pintar. Llave al lado. Informes: Bernaza 23, altos. A-5

EN LO MAS alto de la Víbora, Milagros 121 entre Cortina y Figueroa alquilo esta moderna y fresca casa con portal, sala, saleta, comedor, baño, pantry, cocina, patio, garage en los altos, escalera mármol, cinco cuartos, terraza, sala y baño completo. Informan en la misma y en F-5719. No han ido enfermos a esta casa. A5

B-1 Casas-Apartamentos

VEDADO 23 y 6, alquilo un apartamento de dos piezas, cocina y servicios, todo independiente. Informan: F-6051. B1

APARTAMENTO, SEGUNDO piso, de Compostela número 60, con living-room, 3 cuartos, comedor, pasillo, servicio y cuarto de criada. Baño completo. La llave en la misma. Teléfono F-3417. B1

B-2 Naves y Locales

UN BUEN local, buen punto. O'Reilly, número 94, entre Villegas y Bernaza. Las llaves en el 96 Teléfono F-3417. B2

PARA ALMACEN DE CARBON, DEPOSITO DE UNA INDUSTRIA
Se alquila terreno cercado con una superficie de 600 metros y una nave de madera 10 metros por 6, piso de cemento, casa mampostería, portal, sala, 3 cuartos, comedor, baño, cocina, 2 lavaderos y gran patio. Calle 3 entre Ave. 4a. y 5a., Reparto Buenavista. Informes: Reina 126, altos. Telf. A-7013. B2

B-3 Departamentos

DEPARTAMENTO EN $16, con tres amplias habitaciones y cocina grande, servicios completos independientes y luz en Compostela 75 entre Amargura y Teniente Rey. B3

B-4 Habitaciones

O'REILLY 51
CASA NUEVA
Se alquilan baratas, magníficas habitaciones, amuebladas, muy frescas, con abundantes baños, agua caliente a todas horas y teléfono. Buen servicio y moralidad. B4

MANRIQUE 123 entre Reina y Salud, habitaciones amplias y ventiladas desde $10.00, también $6 y $8, agua caliente, lavabo, luz, limpieza, teléfonos, con o sin asistencia, M-2735. B4

SAN RAFAEL 14½
Edificio «Granada». Se alquilan dos hermosas habitaciones con vista a la calle, a caballeros solos o matrimonios sin niños. Se ruegan referencias. Informes, en el apartamento 504 B-4

B-5 Casas de Huéspedes

GRAN CASA DE HUESPEDES «La Isla», Monte 53, entrada por Factoría, amplias y frescas habitaciones con lavabos, agua fría y caliente, excelente comida. Precios moderados. Absoluta moralidad. B-5

SE OFRECEN

O-1 Criadas y Criados

SE DESEA COLOCAR española de mediana edad para cuartos o comedor, tiene referenrias. Informan Telf. F-7160. O1

SE DESEA COLOCAR una joven española para criadr de manos o cocinar y limpiar a corta familia. Tiene referencias Telf. A-8572. O1

AENGLISH speaking girl desir e positions of nurse maid general or half days. Telf. A-6272. O1

JOVEN ESPAÑOLA SE coloca para cuartos o comedor o criada de manos, es trabajadora y formal, está acostumbrada a lservicio de buenas casas; tiene referencias. Teléfono U-7030. O1

JOVEN ESPAÑOLA, desea colocarse para cuartos y costura, en casa de moralidad; tiene referencias. Telf. A-6719. O-1

JOVEN ESPAÑOL, honrado y trabajador, desea colocarse en casa de moralidad, para criado de mano o ayuda de cámara; buenas referencias. Telf. A-6719. O-1

SE OFRECEN UNA ESPAÑOLA para criada de mano, es seria y trabajadora; tiene buenas referencias. Informes: Telf. U-5908. O-1

SE OFRECEN

SE OFRECE SIRVIENTA española, sirve perfectamente al comedor, sabe cocinar bien; otra, sabe coser, lavar ropa fina o manejar; tiene las dos buenas presencias y refencias. Telf. M-7122. O-1

JOVEN ESPAÑOLA desea colocarse para criada de manos o cuartos, es formal y seria, sabe cumplir con su obligación. Teléfono U-8239, Marta. O1

O-2 Cocineras y Cocineros

SE DESEA COLOCAR una cocinera, cocina a la criolla, si es corta familia ayuda a la limpieza, desea familia extranjera. Informes: F-5892. O-2

COCINERA FINA, REPOSTERA, recomendada por la casa donde trabajó en Miramar, desea colocarse, sería y limpia, duerme fuera, hace plaza. Telf. FO-3193. O-2

SE DESEA COLOCAR una joven española para cocinar y limpiar si es corta familia y en la misma una criada de manos. Tiene referencias. Teléfono F-6247. O2

SE DESEA COLOCAR señora mediana edad, española, para cocinar y limpiar, buenas referencias. Informes F-6181. 02

SE DESEA COLOCAR una cocinera española, sabe cocinar bien; en la misma una muchacha para criada o manejadora. F-5152. O2

SE DESEA COLOCAR una joven española para cocinar y limpiar a matrimonio solo o corta familia. Informan: F-4414. O2

SE DESEA COLOCAR cocinera española, entiende de repostería, buenas referencias, en la misma otra para cocinar y limpiar. Informes: M-3219. O2

SE DESEA COLOCAR una joven española para cocinar o limpiar, sabe servir a la mesa. Teléfono A-4452. O2

SE OFRECE MUCHACHA española para cocinar o para todos los quehaceres, buenas referencias. Informes. O2

SE DESEA COLOCAR una joven española para criada de manos o cuartos o manejadora, cocinar y limpiar, para matrimonio solo. Informes: A-1969. O2

SE DESEA COLOCAR una muchacha para cocinera, es del campo y es de color; duerme fuera. Informes: U-6747. O2

O-6 Choferes

JOVEN ESPAÑOL desea colocarse chauffeur particular o comercio. Recomendaciones. Telf. M-5042. O6

CHOFER JOVEN, AUSTRIACO, desea colocarse en casa particular, lleva 10 años en el país, es práctico; tiene buenas referencias donde ha trabajado, sale al campo. Telf. A-3806

SE VENDEN

V-1 Casas

GANGA, CERRO, CASA
EN $2,750
Se vende, en la calle Churruca No. 17 letra A, entre Pezuela y Santa Teresa; con portal, sala, comedor, tres habitaciones, baño, cocina y patio. De entrada $1,000, el resto con dfacilidades de pago. Puede verse a cualquier hora. Informes: Teléfonos M-7070 y M-7058. V1

GANGA, CERRO, CASA
EN $2,500
Se vende, en la calle Churruca No. 17, letra B, entre Pezuela y Santa Teresa; con portal, sala, comedor, dos habitaciones, baño, cocina y patio. De entrada $1,000, el resto con facilidades de pago. Puede verse a cualquier hora. Informes: Teléfonos M-7070 y M-7058. V1

EN $750
GANGA, CERRO, CASA
Se vende, en la calle Churruca, al lado del No. 17, entre Pezuela y Santa Teresa; accesoria con baño, cocina y patio. De entrada $300, resto con facilidades de pago. Informes: Teléfonos M-7070 y M-7058. V1

GANGA, CERRO, ACCESORIA
EN $2,000
Se vende, en la calle Churruca No. 17, entre Pezuela y Santa Teresa; con portal, sala, dos habitaciones, baño, cocina y patio. De entrada $750, el resto con facilidades de pago. Informes: Teléfonos M-7070 y M-7058. V1

JUEGO DE CUARTO, consta de siete piezas, color marfil, casi nuevo. Se da muy barato en $32.00. Perseverancia 38, primer piso, de 2 a 6: el criado lo enseña. V1

VENDO: CASA PROXIMA a Monte. Renta: $22.00. Agua redimida, $2,000 Monte y Angeles. Café, de 12 a 4. V-1

V-7 Automóviles y Accesorios

SE VENDE BARATO: Un Hispano Suiza, con 6 gomas nuevas, motor a toda prueba. Informes, de 1 a 3 p. m., en 11 número 14, entre K. y L., Vedado. V-7

MUY BARATO se vende camión Ford del 31, carrocería cerrada, tonelada y media, esta como nuevo Informes X-1769. V7

DINERO E HIPOTECAS

DISPONGO HASTA $6,000 PESOS para hipotecas sobre casas, lugar céntrico. Habana, Vedado, o sobre rústicas, inmediatas esta ciudad. Interés módico Pago mitad corretaje Señor Masvidal. M-6513. Z-S-O

DE INTERES GENERAL

M. CASTILLA. Planos y proyectos en toda la isla. Especialidad en trabajos topográficos y mecánicos. Obrapía 22. Telf. A-1419. Habana. IG

FOLLETIN 36

La Venta de Lady Daventry

Novela escrita en inglés por
WINIFRED BOGGS
y titulada, en dicho idioma,
The Sale of Lady Daventry

De venta en la casa Wilson Obispo No. 52 Telf. A-2298.

habéis, seréis castigados según vuestros pecados, chiquillos.

—Pero no por haber descorrido el cerrojo de la puerta —dijo el huérfano, orgulloso, relatándole el incidente.

Bruce suspiró y sonrió.

—¡Lástima que no haya nadie que pueda abrir la puerta de la cárcel en que yo mismo me he encerrado!—dijo.

—Yo la abriré— dijo Dosé. —Y si soy demasiado pequeña para alcanzar con una silla, esperaré a ser mayor.

El miró los adorables ojos de la nenita y suspiró de nuevo, volviendo hacia otra parte la mirada.

—Sí, Dosé, quizá, a pesar de todo, haya una llave—dijo pensando en su carrera literaria.

Los niños se dieron cuenta de que realmente estaba apenado y que se marchaba. Con la debida seriedad el huérfano ledió como recuerdo su mejor oruga, y Margarita de apremió para que recibiera un flamante chelín que había conseguido sacar, después de agitar durante mucho tiempo la caja de las limosnas para las misiones.

Pero Dosé... Dosé no tenía nada que ofrecerle, como no fuera un bautismo de lágrimas y un joven y fiel corazón. Se acercó a él, juntando su húmeda mejilla a la de Bruce, y le juró que nunca le olvidaría, que no dejaría de amarle ni un solo instante.

—Y yo rogaré por tí— dijo con seriedad.

—¿Adónde vas? — preguntó Margarita curiosamente.

—A Londres, a Fleet Street.

—¿Al mismo sitio que el lord me dijo que iría yo?

—¿De veras te lo dijo

—Cuando sea mayor, yo también iré—anunció Doré.

No te lo deseo; creo que estás destinada a cosas más felices, querida.

—Cuando sea mayor me iré a vivir contigo.

—Habrás cambiado de modo de pensar antes de que ese día llegue.

—¿Me comprarás muchos vestidos, pasteles y dulces? Eres rico, verdad?

—No, Dosé, no me queda nada en la actualidad, ni siquiera eso que llamamos honra o esperanza.

—Entonces, te daré mis céntimos—contestó, sintiéndose feliz.

—Hay en la caja de las Misiones—añadió Margarita, —sólo que hace falta agitarla bastante, y ese sólo se puede hacer cuando padre y «la mujer» se han marchado.

El, entonces, les hizo una especie de sermón acerca de la honradez, pero se detuvo de repente. ¿Quién era él para hablar de lo que estaba bien o mal? Dejó de hablar y las acompañó a casa.

Sería la última vez que se marchaba temprano, a la mañana siguiente. Llevó de la mano durante todo el camino a Dosé.

Cuando llegaron a la puerta de la vicaría las besó a todas para despedirse, con el corazón destrozado y triste, y regresó de prisa para acabar de ordenar sus cosas.

Muy temprano, al día siguiente, salió en busca de su nueva vida. Miró por última vez al castillo, severo, gris y negruzco, que parecía mirarle fría mente desde su eminencia. Una angustia de pesar y de deseo por su perdida herencia se apoderó de él. Entonces deliberadamente, le volvió las espaldas, y el carruaje siguió su camino, dejando atrás la vieja vida y lo que hubiera podido ser.

CAPITULO XVII

LA CIUDAD DEL DESENCANTO

«No es para nosotros ni la alegría, ni la quietud, ni la paz de la mente, pues marchamos buscando una ciudad que nunca encontramos.»

Masefield.

Con una confianza que la práctica no iba a justificar, Bruce Daventry se entregó a merced de Fleet Street, una calle que desconocía la piedad. Sus devotos debían más bien prepararse para someterse a una ruda y desnuda justicia, y seguir su ley, la ley de tomar y no dar. Sabía que era el lugar de la aventura, del misterio, de la imaginación. Sabía cuán pocos eran los éxitos que había allí y desconocía el sinnúmero de fracasados.

Su apariencia exterior era bastante familiar; en muchas de sus esquinas había grandes empresas de publicidad, pero de su interior y real vivir no sabía casi nada. Iba a verlo ahora, por primera vez en su vida. Desde su propia casa de campo, alejado del esfuerzo y del tumulto, y del duro problema del pan nuestro de cada día, se le había antojado la ciudad del deleite.

Permanecía allí soñando, pensando en los grandes genios que le habían precedido por donde caminaba, enviándolos apasionadamente por su don inmortal, y viéndose a sí mismo, aunque en un grado inferior, llegar a lo que los otros habían ya alcanzado.

Pero nunca vió pasar junto a sí, sin rumbo fijo, a los verdaderos desechos, vidas destrozadas, de otros seres que podían haber sido algo también; aquellos ojos sin esperanzas, aquelos pies que iban arrastrándose. Los fracasos le llamaban la atención desde las profundidades de aquella abigarrada y profunda ciudad, pero nunca los vió, ni los oyó tampoco. Estaba sin honra y sin virilidad, desprovisto de riqueza y del lugar que le pertenecía; había sido arrojado y estaba avergonzado todavía. ¡Sólo vió el viejo espejo burlón, la corona de laurel!

¿Por qué no? ¿Por qué no había de ser? Muchas cosas menos probables que aquella habían ocurrido. Era joven y rico por su talento.

Sus pensamientos corrían ardientemente, con suavidad, y únicamente cuando trataba de darle forma, escribiéndolos o expresándolos, descendían un poco y merecían menos haber nacido de su genio.

¡El Genio!

Su rostro se encendió de repente. Qué palabra para servir de conjuro! Un mar embravecido resonó en sus oídos; las puertas de la muerte se abrieron y el muerto inmortal le saludó como compañero, le tocó con dedos colgantes como pálidas algas marinas y le suplicó que sufriera y fuera fuerte.

Pero la visión pasó, y en su lugar quedaron las calles grises y los fatigados y grises rostros. Pero el pobre y mudo loco, el desgraciado genio inarticulado, había tenido su momento, y se ahorró saber por entonces, amargamente, que su talento sólo era una cosa deleznable, y que el genio estaría muy lejos de él todo el tiempo que viviera.

Un talento y la vida entera de un hombre ocupada en el estudio de la humanidad, servirá sin duda para mucho, compondrá quizás un buen libro; pero el genio lo hará mejor, con mayor rapidez y seguridad. El trabajo del uno podrá deleitar un día, pero el del otro deleitará siempre. El talento, aprende; el genio, sabe. El talento puede ser alimentado y llegar a la madurez, pero al fin muere; al genio nada puede matarle; sólo la enfermedad o la muerte pueden malograrlo.

El talento sirve para un día y para un solo poseedor; el genio es para siempre y para toda la humanidad. El talento constituye; el genio crea. El primero corre con ligeros y seguros piés; pero el segundo es veloz como una Walkyria, como el rugido de una tempestad; asciende hasta el azul del cielo y surge de lo más profundo del infierno.

Para quien lo posee, el talento es una bendición, una cosa agradable, un servidor fiel; el genio es un desequilibrio, una calamidad, una tiranía. Leer acerca del genio es leer tragedias de los que tienen sus ojos puestos en las estrellas y los pies en el lugar de la desesperación. Sin embargo, todo artista que toma su arte seriamente, lo solicita como una cosa envidiable, pareciéndole que no necesita más que una oportunidad para probar el suyo, cuando el genio obra sin necesidad de ninguna oportunidad. No pasa de generación a generación, como otras cosas normales. Es una anormalidad, y aparece anormalmente en los más extraños menos propicios y más estériles suelos. Se habla de él ligera y fácilmente, demasiado ligera y fácilmente quizás, y toda mediocridad algo popular lleva su letrero enganchado una u otra vez, pero, en realidad, no se entiende ni puede entenderse. Viene y se va n formas muy extrañas pero es imposible crearlo, ni retenerlo, ni limitarlo dentro de las posibilidades humanas. Es una cosa demagia y de misterio. Una pregunta sin respuesta.

¿Quién sabe cómo nace? Pasa de largo por los palacios y casas de los que son grandes por su posición social o por su inteligencia, y se detiene junto a la de alguna pobre mujer embarazada. Y aquela muerda a luz un ser distinto de todos, y aunque lo crea en su propio mundo nunca pertenece a su esfera.

M.E.C.D. 2016

Las defunciones ocurridas ayer en la Habana

Hasta las 4 p. m.

María Barelt y García, blanca, de .. años. Palatino 37. Arterio Esclorosis. Santiago Ley, asiático, de 32 años. Hospital Calixto García. Bronquitis aguda. Rosalina Fernández, López, blanca, de 54 años. Cerro 440 Cáncer del Cardias. Angel Capote Montes, mestizo, de 7 días. Fernandina 59. Debilidad Congénita. Felipa García Sarate, negra, de 50 años. Zulueta 85. Pleuresía Purulenta. Aquilino Sueba, mestizo, de 55 años. Hospital Calixto García. Cirrosis Hepatica Alcohólica. Consuelo Bronw Norman, mestiza, de 3 años. M. de la Cruz, 137. Atrepsia. Bárbara Borrego, blanca, de 25 años. Hospital Calixto García. Suicidio por el fuego. Alfredo Calderón Alonso, blanco, de ?2 años. Quinta Covadonga. Tuberculosis Pulmonar. Marina González Martínez, blanca, de 55 años. Quinta Covadonga, Gangrena Senil. Petrona Fraga Fraga, blanca, de 78 años. Finca Vedado. Cáncer del Pie Derecho. Rolando Alvarez Díaz, blanco, de 13 meses. Infanta 64. Infección Intestinal. Juana María González, blanca, de 18 días, 2 número 2. Vedado. Hepatitis. Juana Fernández de Castro, mestiza, de 62 años. M. González 16. Embolia Cerebral. Ramón Fernández Collazo, blanco, de 76 años. Instituto del Cáncer. Cáncer del Recto. Joaquín Camacho Rojas, blanco, de 69 años Belascoain y Clavel. Angor Pectoris. Felipe Portela Rivera, negra, de 48 años. Trinidad 25. Bronquitis Crónica. José Cadenas Castañer, blanco, de 74 años, 15 número 276. Vedado. Arterio Escrorosis. Francisco Hernández Molina, blanco, de 59 años. Quinta Canaria. Cáncer del Mesenterio. Luis Noval Navas, blanco, de 50 años. Quinta Dependientes. Cirrosis del Hígado. Georgina Vega Seemea, mestiza, 16 meses. Revillagigedo 117. Atrepsia.

PROFESIONALES

P-1 Dres. en Medicina

POLICLINICA INTERNACIONAL
Director: David Cabarrocas, San Miguel 130, entre Lealtad y Escobar. U-2737. Cuando vaya al Hospital, Casa de Socorro o Sociedades ,fíjese en tis consultas, reconocimientos. Pa- la Policlínica Internacional, da grayos X., Rayos Ultravioletas, Luz Alpina, Medicinas, Inyecciones intravenosas, Análisis, Curas, etc. Prof.

REUMATISMO, EPILEPSIA, Atrofias, Parálisis, Asma, Dispepsia, etc. Se tratan por medio cintífico natural. Perseverancia 50, de 2 a 6. Otras horas, previo aviso. Dr. Cardenal. Prof.

ENFERMEDADES SECRETAS
Crónicas, mal curadas, Blenorragias, Próstata, Impotencia, Esterilidad. Curaciones rápidas por especialista alemán. Campanario 57. Gabinete Masomecanoterapia. Prof.

DR. GONZALO PEDROSO
Cirujano del Hospital de Emergencias. Especialista en vías urinarias. Consultas de 10 a 12 y de 2 a 5 San Lázaro 254. Prof.

DR. ABELARDO LABRADOR
Consultas gratis, 8 a 12 a. m. Pagas, 3 a 5 p. m. Enfermedades señoras, flujos crónicos, metritis, bronquitis, corazón, riñones, diabetes, reumatismo crónico, enflaquecimiento. Inyecciones Neo-Salvasán, Angeles 3, entre Reina y Estrella. Telf. A-0801. Prof.

DR. FRANCISCO J. DE VELASCO
Corazón. Pulmones. Estómago Intestinos.

DR. RUBEN DE VELASCO
Corazón. Pulmones. Enfermedades de los niños. Consultas de 12 a 2 y de 1 a 3, días laborables. Horas especiales, previo aviso. Salud 34. Telf. A-5418. Prof.

DR. MANUEL LOPEZ PRADES
Graduado Madrid y Habana, 42 años ejerciendo. Enfermedades de la sangre, pecho, señoras y niños. Partos. Tratamiento especial curativo de las afecciones genitales de la mujer. Consultas diarias, 9 a 11 y 1 a 5. Gratis, martes y viernes. Amistad 95, altos. Prof.

ALQUILERES

A-1 Habana

SE ALQUILAN: LOS ALTOS de Neptuno número 16, con cuatro cuartos, sala, recibidor, comedor y doble servicios. Informes, en los bajos. A-1

SE ALQUILA: BELASCOAIN 98 ESQ. NUEVA DEL PILAR
Dos pisos altos, propios para hotel o casa de huéspedes. Acabados de pintar. Todas las habitaciones con balcón a la calle y servicios completos. Hermosa galería. Agua abundante. Entrada independiente. Llaves, informes, tienda de ropa de la esquina. A-1

AGUILA 85, ENTRE Neptuno y Concordia. Se alquila en $30.00, un tercer piso, muy ventilado y confortable. Para verse: Llame antes al Telf. FO-1308. A-1

CORRALES No. 71 segundo piso, agua abundante, frescos, pintados, baratos, una cuadra de la Fraternidad, sala, comedor, tres cuartos, terraza, patio y servicios. Teléfono A-1091. A-1

ALQUILO EL 1er. piso de Aguiar 44 esquina a Cuarteles, tiene sala, 2 cuartos, hall, cocina y baño, la llave en la bodega. Informan: M-4665. A1

ALTOS NUEVOS $26.00. Romay 25, cuatro cuartos, baño completo, demás comodidades, mucho fresco, agua abundante, media cuadra Monte. Abierta todo día. Libraría Albela. U-5783. A1

PORVENIR 6, BAJOS, ENTRE Habana y Compostela. Alquilo casita moderna, dos habitaciones, sala, comedorcito, baño completo, cocina, patio. Todo balcón a la calle. Precio, situación. M-3819. A-1

NEPTUNO 216, BAJOS, entre Marqués González y Oquendo, sala, recibidor, 4 cuartos, comedor, cuarto y servicios criados. Llaves en el 222. Informes: Mercaderes 35. Telf. A-7164 A-1

El DIARIO Hablado
es símbolo de progreso y de eficiencia, y de suprema comodidad y beneficio para el radioyente y el anunciante avisado, que entrega al éter la difusión de la bondad de sus productos.

ALQUILERES

LEALTAD 57, ALTOS, sala, 3 cuartos, comedor, baño completo, cuarto y servicio criados. Llaves, bajos. Informes: Mercaderes 35. Telf. A-7164 A-1

RONDA NUMERO 1, esquina Neptuno, segundo piso, sala, 3 cuartos, comedor, baño intercalado, cuarto y servicios criados. Llave, al lado. Informes: Mercaderes 35. Telf. A-7164 A-1

ALQUILO: HERMOSA esquina para establecimiento, Cárdenas 55, bajos esquina Gloria. Admito proposiciones. Llave, 57, al lado, altos. Informes: Bernaza 23, tintorería. A-1

MONSERRATE 27, ENTRE Chacón y Tejadillo. Se alquilan los altos en $30.00. La llave, en los bajos. Informes: F-5248. A-1

SE ALQUILA: VAPOR número 19, sala, tres habitaciones, patio y servicios. Informes: Telf. A-5540. A-1

SE ALQUILA: TROCADERO 73, bajos, sala grande, seis habitaciones, cocina y servicios sanitarios. Informes: Telf. A-5540. A-1

ALQUILO: PISO independiente, casa nueva, Espada 9, primera planta, derecha, compuesto sala, comedor, cocina gas, baño moderno intercalado, cuatro habitaciones, servicios criados. Llave, bodega. Telf. A-5540. $35.00. A-1

SE ALQUILA: PISO independiente, casa moderna, Suárez 107, primera planta, compuesto de comedor, tres habitaciones, cocina, baño intercalado, servicios criados. Llave, en el segundo. Telf. A-5540. A-1

$25.00 ALQUILO. CAMPANARIO 197 altos, acabada de pintar, sala, saleta, comedor, tres habitaciones, baño y cocina. Llave en los bajos. A-1

ALQUILO: CASA MODERNA, en Reina 65, esquina San Nicolás, segundo piso, sala, comedor, tres habitaciones con vista a la calle, baño intercalado, cuarto y servicios criados. Llaves, en Reina 91. A-1

SE ALQUILAN: LOS BAJOS de Perseverancia, número 10, entre Lagunas y San Lázaro, compuestos de sala, saleta, 5 habitaciones, comedor, cocina, hall, patio, baño intercalado, servicios y cuarto de criados. A un precio módico. La llave, en los altos. Informes: U-6517. A-1

SE ALQUILAN CASAS modernas de dos, tres, cuatro y cinco habitaciones y demás comodidades, en los siguientes lugares: San José 111, entre Oquendo y Soledad, $15.00 y $20.00; Espada 15, entre Jovellar y Vapor, $20.00; Jovellar 27, entre Aramburu y Hospital, $20.00 y $25.00; San Lázaro 388 y 488, entre Hospital y Espada, $15.00 y $20.00; Vapor 43, entre Hospital y Espada, $10.00 y $20.00 Jovellar 12, entre Aramburu y Hospital, $35.00; Mazón 35, entre Valle y Zapata, $25.00; Calle C., número 21 y 23, $40.00; Jovellar 53, entre Hospital y Espada, $16.00. Informes, en San Lázaro 376, entre Aramburu y Hospital. Telf. U-5858. A-1

EDIFICIO "LAS AVENIDAS"
Infanta y Carlos III. Se alquilan apartamentos interiores y exteriores, con sala, comedor, uno, dos cuartos, cocina y cuarto, baño completo. Poco alquiler. A1

ESCOBAR 33, BAJOS, entre Animas y Lagunas, compuesto de sala, saleta, comedor, cuatro cuartos, cocina, pantry, cuarto para criados, baño completo y servicios de criados. A-1

SE ALQUILA: UNA CASA de sala, tres cuartos, cocina y servicios, en Refugio 35, altos, entre Consulado e Industria. La llave, en los bajos. Informes: Prado 34. Telf. A-5724. A-1

SAN NICOLAS 63, ENTRE Neptuno y San Miguel. Bajos: Zaguán, patio central, cubierto de cristales, sala, 7 habitaciones, servicios y ducha.

ALTOS: SALA, 4 habitaciones, cocina, comedor, servicios y ducha. Se alquilan los pisos, juntos o separados. Trust Company of Cuba. Obispo 53. M-6917. A-1

SE ALQUILA: EN VIVES y Rastro, una casa chica, en $12.00, con todas comodidades. A-1

NEPTUNO Y AGUILA, 1o.
Moderno, fresquísimo, claro, seguridad completa. No pague viajes. Evite choques, sala, comedor, 3 habitaciones, lujoso baño, cocina, patiecito. Informes: bar «Trío». U-8235 M-5740. A-1

SE ALQUILAN: Los espléndidos bajos de Zulueta 36-D., propios para Sociedad, Oficina o Comisionista. Informes: Prado 111. Telf. A-1544. A-1

SE ALQUILAN: Los espléndidos bajos de San Miguel 184, propios para regular familia. Informes, en la misma y en Prado 111. Telf. A-1544. A-1

SE ALQUILAN: LOS MODERNOS altos a la brisa, calle F. número 14, Vedado, terrazas, sala, comedor, cinco habitaciones, dos baños, pantry, hall central, cuartos y servicios de criados Informes: F-1377. A1

SE ALQUILA LA CASA Campanario 171. La llave en la misma de 10 a. m. a 3 p. m. Informes: Teléfonos: A-2989 A-6490. Alquiler: $18.00. A1

SE ALQUILAN: LOS BAJOS de Estrella 30, entre Rayo y Angeles. La llave e informes en Rayo 37, bajos, el portero. A-1

INFASTA 43, ALTOS BAJOS, con sala, comedor, tres habitaciones, baño y cocina. Demás informes: Telf. U-1157. Ramón G. Fernández. A-1

ANIMAS NUMERO 177-A. Se alquilan bajos, compuestos de sala, comedor, tres habitaciones, baño magnífico y cocina. Demás informes: Sr. Ramón G. Fernández. Telf. U-1157.

DESAGUE NUMERO 90, bajos, compuestos de sala, comedor, dos habitaciones, baño y cocina. Informes: R. Fernández. Telf. U-1157. A-1

VIRTUDES 162, ALTOS Y BAJOS. Se alquilan con sala, comedor, 3 cuartos, baño, cocina, etc. Informes: R. G. Fernández. U-1157.

ESTRELLA 239, ALTOS, con sala, comedor, 3 cuartos, baño y cocina. Informes: U-1157. Ramón G. Fernández. A-1

SE ALQUILAN: LOS HERMOSOS y frescos altos de la casa Concordia 135, de construcción moderna, entre Belascoaín y Gervasio, compuestos de sala, saleta, 4 cuartos, comedor, cocina, baño intercalado y servicios de criados completo, muy amplios y cómodos. Precio: $45.00. La llave en la misma. Informes: Monte 320. Telf. A-9895. A-1

ALQUILO: DOS CASITAS, de una planta, muy bien situadas y baratísimas, Escobar 133 y 135, casi esquina a Reina. La llave en la misma. Informes: Echeverría, Hotel «Roosevelt». M-9822. A-1

SAN RAFAEL 263
Entre Infanta y Basarrate, bonitos bajos, tres habitaciones, baño intercalado, servicios criados, etc. Llave e informes: Infanta 30, altos. A-1

INFANTA 30
Entre San Rafael y San José, hermosos bajos, portal, sala, gabinete, saleta, cinco habitaciones, comedor, baño intercalado, cuarto, servicios criados, dos patios. Llaves: Infanta 30, altos. A-1

GERVASIO 176, ENTRE Reina y Salud. Alquilo modernos altos, sala, recibidor, 4 cuartos, baño intercalado de lujo, comedor, cuarto y servicios criados. Llave, bajos. Informes: 25 número 268, Vedado. A-1

SE ALQUILAN: LOS MODERNOS altos de Galiano número 25, con seis cuartos, sala, saleta y comedor. Y H., entre 23 y 25, bajos. Precios de actualidad. Informes: A-2446 F-2974. Las llaves en las mismas, de 1 a 5 p. m. A-1

ALQUILERES

GANGAS
SE ALQUILAN
CON MES ADELANTADO

Dragones 12, Dptos. con baño	$ 8.00
A. Ramírez 4, con sala, 2 habits., baño, comedor, cocina	$10.00
Mercaderes 9. Sala, comedor, 2 habits., baño, cocina	$18.00
Posible 35, 17 y 5. Sala, 2 cuartos, baño, comedor, cocina	$ 9.00
13 No. 6 esq. a M. Sala, saleta, 3 habitas., baño, comedor, cocina, etc.	$18.00
Mayía Rodríguez O. 21 y 23. Sala, 3 habts., baño, comedor, cocina	$ 8.00
San Bernardino 93-A, altos; sala, 2 habts., comedor, cocina y baño	$ 6.00
San Lázaro 222-224. 2 cuartos y baño	$10.00
C No. 272, entre 27 y 29. Dpto. una habit., comedor, cocina y baño	$ 9.00
San Lázaro 12, bajos, sala, recibidor, comedor, 3 habits., baño intercalado, cocina gas y carbón, cuarto y servicios criados	$45.00
Zequeira 96. Sala, comedor, 3 habits., baño, cocina	$15.00
Lindero 24. Depto. sala, 2 habitaciones, baño, comedor, cocina	$ 9.00
Martí 69, Marianao, portal, sala, 2 habits., comedor, cocina y baño	$13.00
San Bernardino 32-36, Dptos.	$ 5.00
Omoa 81-Q. Sala, 2 habits., baño, comedor, cocina	$16.00
Cerrada del Paseo 7, entre Zanja y Salud. Sala, comedor, 2 habits, cocina y baño	$20.00
San Bernardina 32, altos. Terraza, sala, comedor, 3 habits., cocina, baño y servicios criados	$18.00
Velázquez 9-B. Sala, comedor, 2 cuartos, baño, cocina	$15.00
Velázquez 26, bajos. Sala, habitación, cocina y baño	$ 7.00
13 y M. GARAGES INDIVIDUALES	$ 4.00
Genios 3-7. Sala, comedor, hall, 3 habits., baño, cocina, y servicios criados	$35.00
J del Monte 618; Dpto. con sala, 3 habits., baño intercalado, comedor, cocina y patio	$15.00
Pasaje Infanta 1 y 7. Portal, sala, comedor, 2 habts., baño, cocina y patio	$ 9.00
Sta. Irene 94-G., H, I, F, bajos y E altos. Portal, sala, saleta, 2 cuartos, baño, comedor, cocina	$ 6.00
Esperanza 119, acc. Sala, comedor, cocina	$ 6.00
Cerro y Colón, dpto. con sala, comedor, 2 habits., cocina y baño	$12.00
Goicuría 16. Sala, 2 habits, baño, comedor, cocina y patio	$11.00
Infanta 106-A, altos. Sala, saleta, 3 habits., baño, comedor, cocina	$34.00
Subirana 44, bajos. Sala, saleta, 3 habits, baño, comedor, cocina, cuarto y serv. criados	$23.00
San Nicolás 173, 2o. piso. Sala, comedor, 6 habits., baño y cocina	$20.00
Monserrate 5, bajos. Sala, comedor, 4 habits., baño, cocina, cuarto y servicios criados	$33.00
22 No. 24, ent. 17 y 19. Sala, 4 cuartos, baño intercalado, comedor, cocina	$ 9.00
Zanja 111, bajos. Sala, comedor, 2 habits., baño y cocina	$12.00
Amistad 68. Dptos.	$ 9.00

A-4358 M-6263 M-2096

AGUACATE 37, ENTRE Obispo y Obrapía. Se alquila el primer piso, en $30.00. La llave en los bajos. Informes: F-5248. A-1

CALLE RAYO NUMERO 47, altos. Se alquila casa, sala, saleta, 2 cuartos, cocina, baño, $25.00. F-1183. A-1

SAN RAFAEL 43, ALQUILO segundo piso, sala, comedor, 2 habitaciones, baño intercalado, cocina de gas, cuarto, servicio de criados. Se da barato. Llaves e informes, en la misma. A-1

ALQUILO: BAJOS Y SEGUNDO pisos, (modernos), Rayo 66, cerca Reina, sala, comedor, cuatro cuartos, servicios completos. Informes: A-1529 Llave, en la misma. A-1

SE ALQUILA: $20.00, CASA con sala, saleta, 3 cuartos, comedor, cocina, baño, dos patios. Prensa número 23, Cerro. La llave, en el 29. Informes: Infanta núm. 88. A-3

ALQUILO: CUBA 89, PRIMERO y segundo pisos, sala, comedor, cinco habitaciones, cocina, baño y doble servicios sanitarios. Llaves, bodega. Informes: Grandes Almacenes «El Número 15». Monte 15. Telf. A-2803. A-1

PRECIOSA CASA EN $30.00
Se alquila la moderna y fresca casa, acabada de pintar, Marqués González número 109, entre Desagüe y Benjumeda, a dos cuadras de Belascoaín, compuesta de sala, saleta corrida, cuatro habitaciones, baño completo intercalado, cocina, patio y servicios de criados. La llave, en Pasaje A. Alvarez número 10. Informes: Edificio «Bacardí», Apartamento 401. Francisco Torres. Telf. A-7830. De 10 a 12 a. m. y de 3½ a 5½ p. m. A-1

ALQUILO: BAJOS MODERNOS de Lucena número 14, esquina a San Rafael, sala, comedor, dos habitaciones, baño intercalado completo, patio y servicios de criados. Informes: L. Aguilera. Telf. A-7252. A-1

PRECIOSO ALTOS, $34.00
Se alquilan los modernos y frescos altos de San José 124-K., esquina a Marqués González, acabados de pintar, compuestos de sala, saleta corrida, 3 habitaciones, comedor, baño completo, cocina, calentador, cuarto y servicios de criados, agua abundante. Llaves en los bajos, bodega. Informes: Edificio «Bacardí», Apartamento 401, Francisco Torres. De 10 a 12 a. m., y de 3½ a 5½ p. m. Telf. A-7830. A-1

LEA QUE LE INTERESA: EN $18.00, POR SU PRECIO, NADA MEJOR
Se alquilan en $18.00, las cómodas y ventiladas casas bajas, calle Agustín Alvarez números 5 y 26, entre Marqués González y Oquendo, a dos cuadras de Belascoaín y una del Nuevo Frontón, acabadas de pintar, compuestas de sala, saleta corrida, tres habitaciones, cocina, patio y demás servicios, con abundante agua. Calle pavimentada y mucha luz. Vecindario de moralidad. Las llaves en el número 10. Informes: Edificio «Bacardí». Apartamento 401. Francisco Torres. De 19 a 12 a. m., y de 3½ a 5½ p. m. Telf. A-7830. A-1

JESUS MARIA NUMERO 7. Alquilo altos y bajos, con sala, comedor, 3 cuartos, baño y cocina. Llave, al lado. Informes: I-1377. A-1

SE ALQUILAN: LOS ALTOS de Neptuno casi esquina a San Francisco. Precio: $25.00. Telf. M-6407. A-1

HOSPITAL 68. ALQUILO casa en $15.00, sala, comedor, 2 cuartos y servicios. Informes: Telf. I-4433. A-1

SUSCRIBASE AL Diario de la Marina

ALQUILERES

$25.00: VIRTUDES 177, bajos, entre Oquendo y Soledad, sala, recibidor, cuatro habitaciones, baño intercalado, comedor, cocina, casa moderna. Informes: La Moda» Galiano y Neptuno. A-4454. A-1

SAN JOSE 7, ENTRE AGUILA y Galiano. Se alquila, piso tercero, sala, comedor, tres cuartos, baño, cocina, servicios y cuarto criados. Alquiler reducido. Llaves, en los bajos. A-1

NEPTUNO 243 A (altos) entre Aramburu y Hospital con sala, comedor, 4 cuartos, baño, cocina, etc. Precio rebajadísimo. Informa: Goizueta F-3937. A1

EN $25
San Lázaro 58, a dos cuadras del Prado, amplio, fresco, tercer piso, con sala, comedor, tres cuartos, cocina, baño. Informan: U-4489, U-2925. A1

EN $50
Muralla 59 entre Habana y Compostela. Amplio, cómodo piso propio para casa de huéspedes, con sala, comedor, siete cuartos, dos baños, cocina. Informan: U-4489, U-2925. A1

EN $40
Sol 56 altos entre Habana y Compostela, con amplia sala, comedor, cuatro cuartos, baño completo, cocina, patio y servicio criados. Informan: Llinás 54-A, teléfonos: U-4489, U-2925. A1

CARDENAS 15, altos. Sala, saleta, tres cuartos, cuarto de baño y un cuarto amplio en la azotea. Informan en Aguila 213. Peletería. A1

GERVASIO 180
Altos, recibidor, sala, comedor al fondo, seis habitaciones, dos baños, cuarto criados, cocina. Precio: $65.00 Informes: F-2134. A-1

SE ALQUILAN en $25.00 los frescos y modernos bajos Campanario 180 entre Estrella y Maloja, con sala, comedor, 3 cuartos y demás servicios. Llave en los altos. A1

EN $35.00. SE ALQUILAN los espléndidos altos de Campanario 39, entre Virtudes y Concordia. Le conviene verlos. Son amplios y económicos. Informes: «La Comercial», San Ignacio y Muralla. Telf. A-2704. A-1

SAN NICOLAS 12, BAJOS Y 12
Altos, sala, recibidor, 4 cuartos, baño intercalado, hermoso comedor, cuarto y servicios criados, cocina carbón. Lugar céntrico. Llaves, bajos. Telf. F-3871. A-1

CUBA Y SANTA CLARA. Alquilo piso alto, con 3 habitaciones, sala, saleta, comedor, cocina, baño intercalado y cuarto y servicios para criados. Fabricación moderna. Informes allí. Precio económico. Rodríguez y Compañía. A-1

SALUD 160, F, se alquilan casas, casitas y habitaciones muy baratas. Informa, encargado, en la misma. A1

SE ALQUILAN: LOS BAJOS y altos de Habana número 232, compuestos de sala, comedor, dos habitaciones, baño intercalado y cocina de gas Informes: "La Regente". Telf. A-4376. A-1

SE ALQUILA: EN MONSERRATE 119 primer piso, frente a la Cruz Roja, compuesto de sala, tres habitaciones, baño intercalado, cocina y calentador de gas. Para más informes: Manzana de Gómez 240. Telf. A-4893. A-1

GLORIA 243, ESQUINA a Rastro. Alquilo segundo piso, casa moderna, compuesta de sala, comedor, 2 cuartos, baño completo, cocina y servicios. Informes: A-3236. La llave en «El Palais Royal». A-1

SE ALQUILA: SAN LAZARO número 305, frescos pisos, bajos y segundo, cuatro habitaciones amplias, cocina de gas, comedor al fondo, cuarto con servicios de criados. Para más informes: Manzana de Gómez número 240. Telf. A-4893. A-1

SAN LAZARO 307, ENTRE Espada y Hospital. Alquilo planta baja, compuesta sala, comedor, 3 cuartos, baño, cocina, cuarto criado y patio. Precio: $45.00. Informes: Bufete de Arellano. M-3936. A-1

CASAS BARATAS: NEPTUNO 211, esquina Marqués González, seis habitaciones; San Rafael 136, cuatro habitaciones; Habana 196, tres habitaciones; Estrella 116, cinco habitaciones; Paz y Este de La Línea, cuatro habitaciones. Informes: San Rafael 133, Telf. U-5744. A-2

BLANCO Y ANIMAS
Altos de la carnicería. Alquilo, segundo piso, sala, comedor, 3 cuartos, baño y cocina. Informes: bar «Franco». Telf. M-2211. A-1

MODERNA: SE ALQUILA casa, sala, comedor, 3 cuartos, baño y cuarto y servicios de criados. Precio: $30.00. Concordia esquina a Gervasio. A-1

SE ALQUILA: CARDENAS 22, segundo piso, sala, 3 cuartos, baño lujo, comedor al fondo, cocina de gas. servicios criados. Informes. en la bodega. A-1

MANRIQUE 143, ENTRE REINA y Estrella. Alquilo la planta alta, compuesta de sala, comedor, 5 cuartos, 2 baños intercalados y cocina. Precio: $45.00. Informes: Bufete de Arellano. M-3936. A-1

HABANA 3: SE ALQUILA la planta baja, compuesta de recibidor, 2 cuartos, baño, servicios, patio y cocina. Precio: $28.00. Informes: Bufete de Arellano. M-3936. A-1

PRADO 107, FRENTE al Capitolio. Se alquila el segundo piso, acabado de modernizar: tiene sala, recibidor, vestíbulo, galería, 7 habitaciones amplias, dos baños completos, pantry, comedor, pantry, cocina, cuarto y baño de criados. Propia para familia de gusto. Informes: el primer piso de la misma y Bufete de Arellano. M-3936. A-1

ALQUILO: CUBA 89, PRIMERO y segundo pisos, sala, comedor, cinco habitaciones, cocina, baño y doble servicios sanitarios. Llaves, bodega. Informes: Grandes Almacenes «El Número 15». Monte 15. Telf. A-2803. A-1

ARAMBURU 23, altos, esquina San Rafael, recibidor, sala, comedor, 3 cuartos, baño completo y cocina. Llave, botica $30. Informes, A-6420. A-1

ALQUILO, San Miguel 308, punto ideal, una cuadra Universidad, tranvías, primer piso, todos los adelantos, sala, comedor, 4 cuartos, baño intercalado, servicios criados. M-4260 I-7211. A1

AGUILA 235, pegado a Monte, modernos bajos con sala, saleta, 3 cuartos, comedor y servicios de criados. Informes, M-6505. A1

SE ALQUILAN casas modernas, baratas, en Arbol Seco número 67, bajos, entre Santo Tomás y Benjumeda, compuestas de 3 habitaciones, sala, recibidor y comedor. Más informes a Telfs. U-1478, U-6667. A1

SE ALQUILAN: BELASCOAIN número 125, entre Reina y Estrella, preciosos, frescos y ventilados primero y segundo pisos, $25.00 y $30.00, 3 habitaciones, baño intercalado con calentador, cocina de gas. Para más informes: Manzana de Gómez número 240. Telf. A-4893. A-1

ANIMAS 127, ENTRE Gervasio y Escobar: Se alquila la planta alta, compuesta de recibidor, sala, 5 cuartos, baño y cocina. Precio: $40.00. Informes: Bufete de Arellano. M-3936. A-1

ALQUILAMOS CASAS modernas, bien situadas, en La Habana y Luyanó, desde $15.00 en adelante. Llámenos por teléfono o venga a vernos. Ferretería, Belascoaín esquina a San Rafael. Telf. U-5215. A-1

ALQUILERES

A-2 Vedado y Príncipe

EN EDIFICIO "MONTES", Línea núm. 60, esquina D. Precioso piso esquina. Todas las piezas a la calle brisa plena. Vista ideal. Tranquilidad. Le gustará. Elevador. Portero. A-2

AVENIDA WILSON 85, entre 4 y 6. Alquilo altos independientes, sin vecinos a los lados, sala, comedor, cuatro habitaciones, dos baños, habitación baño sirvientes, etc. Informes: Telf. F-4878. A-2

CALZADA: VEDADO, 161, entre 20 y 22, terraza, sala, comedor, hall, cuatro habitaciones, baño intercalado, cuartos y servicios criados. Horas: 9 a 11, 3 a 6. A-2

EN LA CALLE 12 Y 11, Vedado. Alquilo un primer piso, de 4 habitaciones, sala, saleta, cocina y baño. Precio de situación. Informes: Telf. F-6035. 17 y 12. A-2

H NUM. 122, ALTOS ENTRE 13 y 15. Se alquila, con sala, recibidor, tres habitaciones, baño intercalado, hall, comedor al fondo, cocina y servicios de criados, la llave en la misma, alquiler reducido. Informan Compañía de Seguros "EL IRIS". Empedrado No. 34. Tel. A-1294. A-2

BAJOS, $28.00 Y $25.00
Calzada 35 y 37, entre J. y K. Vedado cuatro piezas baño intercalado. Lleve bodega. Informes: F-5843. A-2

VEA ESTA CASA: $35.00
A. número 9 entre Primera y Tercera, Vedado, cuatro cuartos, baño intercalado, demás comodidades. Acabada de fabricar, tiene garage. Llave, misma. Informes: F-5843. A-2

VEDADO: ALQUILASE casa número 269, 27 entre B. y C., hermoso jardín, portal, sala, saleta, cuatro cuartos, hall, baño intercalado de lujo, comedor, repostería, cocina, jardín atrás, 2 cuartos criados, servicios sanitarios, garage. Precio situación. Infórmese, la misma. A-2

17 ESQUINA A 2, VEDADO, Alquilo esquina fraile, rodeada jardines, garage para 2 máquinas Tiene abajo, hall, sala y 2 cuartos con servicio completo y sala, comedor, pantry y cocinas de gas y carbón; arriba, hall, a la derecha 3 cuartos con servicio intercalado completo y en las mismas condiciones, a la izquierda: cuartos de criados y servicios. Puede verse 2 a 5. A2

SE ALQUILA UNA magnífica residencia una sola planta, en lo mejor de la calle línea, para informes llame al F-1292 de 9 a 11 a. m. A2

VEDADO A $13.00 alquilo casitas nuevas, portal, sala, comedor, cuarto, cocina de gas, servicio y patio. 5a. 76 entre A y B. Informan: en la última. A2

VEDADO: ALQUILO CHALET, D., número 166, entre 17 y 19, altos, cuatro posesiones y baño; bajos, sala, comedor, closet, baño, habitación grande, garage, cuarto de criados. A-2

23 NUMERO 275, CASA con cuatro cuartos, sala ,portal, comedor al fondo, jardín, patio, doble servicios. Informes, en la bodega. A-2

SE ALQUILA: EL PISO alto de 12 número 246, entre E. y F., Vedado, propio para dos familias. Informes, al dondo, edificio "Arcos", conserje Fermín. A-2-

17 ESQUINA A 2, Vedado. Alquilo esquina fraile, rodeada jardines, garage para 2 máquinas. Tiene abajo, hall, sala y 2 cuartos con servicio completo y sala, comedor, pantry y cocina de gas y carbón; arriba, hall a la derecha 3 cuartos con servicio intercalado completo a la izquierda: cuartos de criados y sevricios. Puede verse 2 a 5. A2

VEDADO: CALLE 9 NUMERO 7, altos. Se alquila casa, sala, 4 cuartos, baño, comedor al fondo, cuarto de criados, garage, cuarto chofer. La llave: 9 esquina J., bodega. $50.00. F-1183. A-2

VEDADO: CALLE 28, ENTRE 17 y 19, bajos. Se alquila casa, portal, sala, 3 cuartos, comedor al fondo, baño intercalado. $23.00. F-1183. A-2

ALTOS: $27.00. LINEA 49, entre B. y C., sala, comedor, cuatro habitaciones, muy ventilados. También apartamento bajo, lavabo y luz, $12.00 A-2

ALQUILO: FRESCA CASA. F. número 10, esquina a Quinta, gran portal, sala, comedor, 4 hermosas habitaciones, magnífico baño, cuarto de criados, con servicios, garage para 2 máquinas. Sin rebaja: $50.00. A-2

SE ALQUILA: LA CASA Pasaje Montero Sánchez número 34, casi esquina a 23, entre 2 y 8, (Vedado), de construcción moderna, compuesta de sala, tres cuartos, comedor, cocina, baño moderno y jardín al frente. Precio: $25.00. La llave en la misma. Informes: Monte 320. Telf. A-9895. A-2

VEDADO. ALQUILO $34, altos recién pintados, 27 No. 94 entre D y E, acera brisa, con sala, comedor, 5 cuartos etc. Llaves en bajos. Dueño: F-5471. A2

SE ALQUILA
Calle Línea No. 143 entre 20 y 22 (Vedado), espléndida casa propia para casa de huéspedes, con sala, comedor, catorce habitaciones, dos baños completos, servicio baño criados, tres cocinas. Precio situación. Informan: Llinás 54-A, U-4489, U-2925. A2

VEDADO. ALQUILO $34 altos recién pintados 27 No. 94 entre D y E, acera brisa, con sala, comedor, 5 cuartos etc. Llaves en bajos. Dueño: F-5471. A2

LINEA 77 A, entre dos y cuatro, portal, sala, recibidor, cuatro habitaciones, dos baños, pantry, cocina, dos cuartos de criados, garage dos máquinas. M-3193. A2

VEDADO. Alquilo: una casa M y 17 (altos) sala, comedor, tres habitaciones, hall, baño, cuarto criados independiente. Informan: M 160 entre 15 y 17 (altos). A2

ALQUILO: EN TERCERA, entre E. y F., Vedado, chalet moderno, con portal, hall, sala, comedor, cocina y cuarto de criada, con servicio, en los bajos y cuatro habitaciones, dos baños y terraza, en los altos. Informes: Manzana de Gómez 240. Telf. A-4893. A-2

ALQUILO: EN F. ENTRE Tercera y Quinta, Vedado, altos modernos, con sala, gabinete, hall, cuatro habitaciones, baño intercalado, comedor al fondo, cocina y cuarto con servicios de criados. Informes: Manzana de Gómez 240. Telf. A-4893. A-2

BAÑOS 46, ALTOS MODERNOS, acera brisa, sala, 5 habitaciones, baño, closet, hall, comedor, pantry, cocina, cuarto, servicios criados, con o sin garage. F-6635 M-2863. A-2

SE ALQUILAN 2 CASAS, 4 habitaciones espléndidas y amplias, sala, baño intercalado, servicios para criados. Todo decorado, $30.00. Calzada y 18, frente a «La Playita». F-6126. A-2

20 NUMERO 21, ENTRE 15 y 17, Vedado: Alquilo la planta baja, compuesta jardín, portal, sala, 3 cuartos, baño intercalado, comedor, cocina, cuarto y servicios criados y patio al fondo. Precio: $35.00. Informes: Bufete de Arellano. M-3936. A-2

ALQUILO: ALTOS MODERNOS, cómodos y ventilados, calle 8 número 11, entre 21 y 23. Puede verse, de 2 a 6. Informes: M-8713. A-2

ALQUILERES

6 ENTRE 15 Y 17, VEDADO: Alquilo casa compuesta la planta baja, jardín, garage para 2 máquinas, entrada al primer piso, un salón grande, 3 cuartos criados, hall, cocina, despensa y subida criados al primer piso. Primer piso, sala, recibidor, 5 cuartos, 2 baños, comedor, hall y pantry. Segundo piso: 4 cuartos y baño. Precio: $130.00. Informes: Bufete de Arellano. M-3936. A-2

CALLE K., NUMERO 150, entre 15 y 17, bajos frescos, jardín, portal, sala, comedor, cuatro cuartos, baños, servicios criados. Informes: F-1668. A-2

ALQUILO: PISO ALTO moderno, calle C., número 192, entre 21 y 23, a la brisa, terraza, sala, 5 habitaciones, comedor, baño, cocina, cuarto y servicios criados. $45.00. Abierta de 2 a 5. Telf. U-5858. A-2

A-3 Cerro y Palatino

SE ALQUILA LA casa calle de Cintra No 2 C letra, Cerro, entre Reyes y en Prensa compuesta de sala, saleta, 2 cuartos, baño intercalado, cocina y patio. Informan: Teléfono F-6706, la llave al lado. A3

CERRO: ALQUILO CASA moderna, portal, sala, comedor, 2 cuartos, baño, gran traspatio, Colón 38, entre Santa Teresa y Daoiz, próximo tranvía. San Miguel 4, «Ariete», Díaz. M-4141. A-3

A-4 Marianao y sus Repartos

REPARTO LA SIERRA. Calle Quinta número 44, entre 8 y 10, acera de la sombra. Se alquila una casa moderna, sala, comedor, dos habitaciones, lujoso baño, cocina y cuarto y servicios de criados, jardín y gran patio. Informes: Tercera número 126, entre Fuentes y Lanuza. La llave, en 7 y 8, bodega. A-4

D. ENTRE 14 .. 16, Reparto Almendares, a media cuadra del parque «Japonés». Se alquila casa moderna con sala, 2 cuartos, comedor, cuarto criados, cocina, garage y patio. Puede verse, de 2 a 6. Informes: A-1071 M-5469. A-4

SE ALQUILA: HERMOSO chalet de una planta, rodeado de jardín, propio para familia de gusto, no muy numerosa, situado en Calzada de Columbia, entre 3 y 4, frente al Colegio de Belén. Precio: $60.00. Informes: Telf. FO-3420. A-4

SE ALQUILA: HERMOSA casa, acabada de construir, propia para familia, no muy numerosa. Precio: $40.00. Situada: Calle 9 número 37, entre 8 y 10, Reparto La Sierra. Telf. FO-3420. A-4

COLUMBIA: AVENIDA Octava, entre Oficiales y Primera. Alquilo casa, cuatro cuartos, garage, cerca Colegio Belén. Informes, la misma. Telf. FO-2593. A-4

EN $35.00
Avenida de las Palmas (Columbia-Marianao) chalets amplios, frescos, con jardín, portal, sala, comedor, 3 cuartos, baño intercalado, servicio criados, garage Informan: Tfnos. U-4489, U-2925. A4

MARIANAO: ALQUILO casa moderna, portal, sala, comedor, 3 cuartos, baño, lavadero, Avenida Quinta y 7, tranvía próximo Playa-Buena Vista. San Miguel 4, «Ariete». Díaz. M-4141. A-4

REPARTO COLUMBIA, calle Buena Vista número 10, entre Mendoza y Godinez. Alquilo casa moderna, tiene portal, sala, saleta, tres cuartos, baño completo intercalado, hall, comedor al fondo, cocina, pantry, cuarto y servicios criados, patio, agua caliente y garage. Llave, esquina Mendoza. Informes: Mercaderes 40. Telf. A-6164. A-4

CASA CON FINQUITA: Se alquila, junto al Paradero Quemados, Marianao, casa nueva, tres cuartos, baño, platanal, siembras, 6,000 varas. Informes: Telfs. F-2124 M-2863. A-4

AMPLIACION DE ALMENDARES, GRAN CASA, $35
Se alquila en la Avenida Quinta entre las calles Diez y Once, del reparto Ampliación de Almendares, con jardín, portal, sala, comedor, tres habitaciones, baño intercalado completo, cocina, cuarto y servicios de criados, garage y patio. Informes, señor Ruiz. Telf. U-4216. A4

AMPLIACION DE ALMENDARES, CASA AMUEBLADA, $65
Se alquila en la calle Trece entre las Avenidas Nueve y Diez, sombra, con jardín, portal, sala, comedor, 3 habitaciones, baño intercalado completo, terraza, pantry y cocina, cuarto y servicio de criados, garage, cuarto y servicio de chófer y patio. Informes por el teléfono FO-2165. No se alquila sin muebles. A4

AVENIDA 9, ENTRE las calle 6 y 7, Buena Vista, Marianao: Se compone jardín, portal, sala, comedor, 4 cuartos, 2 baños, pantry, cocina, cuarto y servicios criados, garage para una máquina. Precio: $55.00. Informes: Bufete de Arellano. M-3936. A-4

LINDA casita se alquila, Avenida 4a. entre 9 y 10, Ampliación de Almendares, jardín, portal, sala, comedor, dos habitaciones, cuarto y servicio de criados, garage y traspatio con árboles frutales. Informan, Neptuno número 81. Peluquería Martínez, teléfono A-5039. A4

$10.00, CON LUZ
Casa nueva, dos habitaciones grandes, cocina, servicios, patio. También unos altos frescos, dos cuartos, sala, comedor, cocina, baño intercalado, portal, gran terraza al fondo, en $20. Calle 8 número 65, entre 16 y 18. FO-2429. A4

A-5 J. del Monte y La Víbora

SE ALQUILA: PLANTA ALTA, Correa 43, esquina San Benigno, compuesta de sala, comedor, baño intercalado, cinco habitaciones, cocina, terraza y servicios criados. Informes: Telf. A-5540. A-5

REPARTO MENDOZA (Víbora) se alquila la casa, calle de Juan Delgado y Milagros, esquina de fraile, compuesta de jardín, portal, sala, saleta, cuatro cuartos, baño intercalado completo, comedor al fondo, cuarto y servicios de criados, dos garages, parque inglés $60. 1,260 varas de terreno Teléfono F-2527. Para verla, en la misma de 3 a 4. A5

ALQUILO: LAGUERUELA 3 y medio, entre Calzada y Agustina, linda casa acabada de reedificar, cuatro habitaciones, gabinete, baño intercalado, servicios criados, entrada independiente, lavadero. Puede verse de 1 a 6 p. m. Informes: X-3240. A-5

VIBORA: ALQUILO, $22.00, en punto muy alto, tranvía al frente, casa con portal, sala, tres cuartos, comedor al fondo, servicios, patio, cielo raso. Informes: I-1823. A-5

VIBORA: MENDOZA. Goicuría, entre Libertad y Milagros. Se alquila casita con dos habitaciones, sala, comedor, baño bañadera. Agua abundante. Informes: en el 86. $10.00. A-5

Luz, Núm. 13
En lo más alto, fresco y pintoresco de La Víbora, (Loma de Chaple). Calle Luz 13, Villa «Dos Hermanas». Se alquila baratísimo un hermosísimo chalet, compuesto de dos plantas y torre-mirador. En la primera planta, portal, recibidor, sala, escritorio, comedor, servicios, pantry, cocina y terraza. Toda rodeada de hermosísimos jardines. En la segunda planta, una hermosa sala, cinco hermosas habitaciones, dos lujosos baños, etc. Además tiene garage y cuartos de criados y chofer. Agua abundante. Informes, en la misma, de 1 a 4 p. m., días laborables. A-5

VIBORA: LUJOSA residencia, Antonio S. Miguel, entre Agustina y Carlos Manuel, con 5 cuartos y dos de criados, 3 baños y dos garages, con todas las comodidades. Calle asfaltada. Informes: I-3233. A-5

ALQUILERES

DELICIAS No. 26 entre Mangos y Remedios, sala, comedor, tres habitaciones, baño, cocina, patio. Llaves al lado, puede verse a cualquier hora. M-3139. A5

GANGA: EN $17.00, MILAGROS 97, entre Octava y Porvenir, una cuadra carros Lawton, portal, sala, saleta, tres cuartos, baño, agua abundante, patio, traspatio. Llaves 95. Informes: A-5418. A-5

A-6 Luyanó

VELAZQUEZ Y CONCHA. Se alquilan altos y bajos, compuestos de sala, comedor, tres habitaciones, baño magnífico y cocina. Se dan baratísimos. Informes: Telf. U-1157. Ramón G. Fernández. A-6

SE ALQUILA: EN CONCHA y Guasabacoa, bajos modernos, con portal, sala, dos habitaciones, cocina y servicios, desde $15.00. Informes: Manzana de Gómez 240. Telf. A-4893. A-6

A-7 Santos Suárez y Mendoza

SE ALQUILA: HERMOSA casa, Juan Delgado 119, entre Milagros y Santa Catalina, ocho habitaciones, cuatro baños, garage para dos máquinas tranvía por el frente. Telf. F-1153. A-7

ALQUILO CASA grande antigua, barata, San Indalecio No. 20, verla 1 a 5 p. m. Teléfono M-5329. A7

ALQUILO: SERRANO 92, Encarnación y Correa, portal, sala, saleta, tres cuartos, baño intercalado, cocina. Verla, de 2 a 3. A-7

LUJOSA RESIDENCIA, Milagros y B. Zayas, jardines, siete habitaciones, tres baños, garage dos máquinas, pisos malmol, calle asfaltada. Informes: F-3959. A-7

VIBORA, MENDOZA. Juan Delgado y Estrada Palma, frente a la línea de los carros, se alquilan unos hermosos bajos, propios para corta familia, su alquiler es de situación. Informan en la bodega. Telf. I-7589 y F-1482. A7

REPARTO MENDOZA: Víbora. Se alquilan los altos de «Villa Angelita», Santa Catalina, entre Cortina y Figueroa, frente al tranvía, cuatro cuartos y demás comodidades, con patio y traspatio y garage, si se necesita. Informes, en los bajos y Muralla 78. A-7

ALQUILO: ESTRADA PALMA 181, esquina Goss, jardín, portal, sala, hall, comedor, tres cuartos bajos; uno alto, baños, garage. Informes, en la misma, todas horas. A-7

A-9 Guanabacoa y Cojímar

EI LO MEJOR de Guanabacoa se alquila precioso local con 500 metros cuadrados propio para industria, tiene cuartos altos, todo de cemento y hierro. Informes: Máximo Gómez 62. Teléfono XO-2028. A9

B-1 Casas-Apartamentos

APARTAMENTOS PARA familias, grandes, modernos, con todas las comodidades, frescos, preciosa vista al mar y ciudad. Precios de hoy. Edificio Morales. N y San Lázaro. B1

ALQUILO: EN NUEVA casa, apartamentos, compuestos sala, cuatro tamentos, compuestos sala, cuarto, cocina, baño completo y patio, teléfono y seriedad. Precios rebajados. Maloja 87, entre San Nicolás y Manrique. B-1

APARTAMENTOS: CALLE Cuba número 24. Se alquilan aparmentos frescos, baratos, frente al nuevo Malecón. B-1

APARTAMENTO compuesto de portal, sala, 4 habitaciones, baño intercalado, comedor, cocina, cuarto y servicio para criados. Línea 213. frente al Hospital de Maternidad. Telfs. F-3779 y A-5159. B1

8 Y 19, VEDADO
F-6635. Precios de Verano. Apartamentos modernos, 1, 2, 3 y 4 locales, luz, teléfono, Frigidaire, radio, agua caliente, garage, piscina y restaurant. B-1

MEJOR DE LO MEJOR
Apartamentos y comidas, a matrimonios, desde $60.00. Ex-cocinero del «Habana Yacht Club». Calidad y servicio, primera. 6 esquina 11, Vedado. F-6141. B-1

Pase el Verano en la Playa de Miami
Casa cubana. Pensión completa, cuarto con baño y comida, 2 personas, $15. Una sola persona, $10, a la semana. Magnífica oportunidad para estudiantes de bachillerato, comercio o de estudios universitarios que deseen seguir los cursos de las escuelas oficiales, (matrícula gratis). Para informes, teléfono F-2009, por escrito, señora F. R. de Chacón. 1358, Pennsylvania Ave. The Mildred Apartments, Miami Beach, Florida.

B-2 Naves y Locales

SE ADMITEN PROPOSICIONES por local propio para cualquier comercio pequeña industria en Mercaderes 25, cuyo alquiler no excede de $30.00 mensuales. Informan en el mismo. B2

PREPARADA: Para establecimiento. Se alquila muy barata, Reina 121, esquina a Lealtad. Telf. A-1805. B-2

BELASCOAIN NUMERO 10, casi esquina Neptuno. Se alquila para comercio, salón 480 varas. Si quiere con armatostes, en precio razonable. Llaves, informes: Cuevas, Bernaza 39. B-2

LEALTAD NUMERO 100, esquina San Rafael. Se alquila local amplio, para carpintería o cosa análoga, en precio muy barato. Llaves, informes; Cuevas, Gran Hotel. M-9896. B-2

ALQUILO: LOCAL PARA café y barra, en Reina esquina a San Nicolás, con armatostes, contadora, mostradores de marmol, caja, etc. Informes: Reina 91, altos. B-2

SE ALQUILO: LOCAL PROPIA para almacén de tabacos. Amistad 102. Informes: Línea 110. Telf. F-5192. B-2

SE ALQUILA: La espaciosa nave de Zapata 26, a una cuadra de Infanta, propia para cualquier industria o comercio. Informes, en la misma. B-2

EN $25. VELAZQUEZ 177, entre Acierto y Villanueva (Luyanó) espléndida nave propia para almacén con 500 metros con vivienda. Informan: Llinás 54. U-4489, U-2925. B2

BODEGUEROS. Se alquila una bodega muy barata con todos los enseres y casa para la familia en Plumas y San Faustino, Marianao. Informan: Teléfono F-5925 yF-1124. B2

GRAN SALON PARA TINTORERIA, DEPOSITO, GARAGE, &.
Se alquila muy barato, un gran salón, con tres puertas metálicas, en Maloja 1, casi esquina a Aguila y Monte, propio para depósito de mercancías o para guardar automóviles y camiones. Las llaves en el mismo. Informes: Francisco Torres, Edificio «Bacardí», Apartamento 401. De 10 a 12 a. m., y de 3½ a 5½ p. m. Telf. A-7830. B-2

ALQUILO: PARA ALMACEN o depósito, Cuba 96, casi esquina a Muralla, 600 metros. Alquiler: $30.00, casi regalado. La llave en los altos. Informes: Grandes Almacenes «El Número 15» Monte 15. B-2

SE ALQUILA para comercio los bajos de O-Reilly 77. Informan: teléfono XO-1128. B2

ALQUILERES

ALQUILO un gran local, por lo que Ud. pueda pagar, cielo raso, puertas hierro, Conde 19 entre Picota y Bayona. Inodoros, duchas, lavabos. I-2053. B2

SE ALQUILA: MUY BARATO, gran local en la calle de Amargura número 34, entre Cuba y Aguiar, tiene 18 metros por 23. Más informes: «La Regente». Telf. A-4376. B-2

ALQUILO EN LUZ Y OFICIOS, local de esquina, propio para establecimiento, con varias divisiones y servicios. Informes: Manzana de Gómez 240. Telf. A-4893. B-2

ALQUILO: O-REILLY 106 y 108, edificio cuatro plantas, antigua casa Harris Bross. Entrada por O-Reilly y por el fondo. Informes: Manzana de Gómez 240. Telf. A-4893. B-2

CERRO 873 entre Churruca y Peñalver, alquilo nave, 300 metros cuadrados, propia para industria, establecimiento o garage. Informan en la misma.

TENIENTE REY 38, propio para almacén, fabricación moderna. Informan en los altos y en Monte 193, da barata.

OFICIOS 112, ESQUINA a Mercaderes. Se compone de un salón grande, propio para bodega o establecimiento, 4 habitaciones, patio, cocina y servicios. Precio: $45.00. Informes: Bufete de Arellano. M-3936. B-2

LOCALES COMERCIO

Acosta y Compostela: varios propios para bodega, sedería, dulcería, ferretería, frutería, café, etc.	$20.00
Panadería con horno de $3,000 amplio local y tienda con vidrieras, etc. Ganga, Acosta y Compostela	$30.00
Zulueta 32, varios por Zulueta, por el Pasaje y de esquina. Magníficos para librería, tintorería, frutería	$15.00
VELAZQUEZ Y CUETO. Local espacioso propio para establecimiento	$20.00

A-4358 M-6263 M-2096

B-3 Departamentos

NARCISO LOPEZ 2 frente al muelle Caballería, alquilo departamento de tres habitaciones y sala con servicios completos y luz, vista al, muy frescos $23. B3

$16.00 CON MES Y MEDIO en fondo. Se alquilan departamentos Dragones número 45, entre Campanario y Lealtad, con luz eléctrica dos posesiones, baño, cocina y patio. Informes: A-6035 A-4159. B-3

GERVASIO 96, ESQUINA Neptuno. Departamentos para familias, baratos, cómodos, con cocina, baño y servicios en los mismos. Informes, encargado. B-3

A $15.00 Y $20.00: Departamentos exteriores, en calle 17 número 536, portal, saal, comedor, dos habitaciones, baño. F-5557. B-3

PARA OFICINAS. Se alquilan amplios departamentos, altos y bajos. Alquiler reducido. Edificio «El Iris», Empedrado 34. B-3

B-4 Habitaciones

FRESQUISIMAS HABITACIONES propias matrimonios, todo confort. Otras más chicas propias caballeros, señoritas, lavabos agua corriente, baño caliente. Solicito socio habitación, comida superior, moralidad, baratas. Galiano 90. B4

¡AZORENSE!
Habitaciones desde $5, departamentos desde 9. San Lázaro 225. B4

AMISTAD 15 ALTOS
Entre Neptuno y Virtudes. Espléndidas habitaciones y departamentos con lavabo, abundantes baños, agua caliente, luz, criados y teléfono. Comida y muebles si lo desean. Personas moralidad. B4

HABITACIONES GRANDES, fresquísimas, con balcón, luz, etc., baratísimas. Departamentos con balcón, luz, mucha agua, frescos e,n ganga. Los hay con cocina y lavamanos. También cuartos chiquitos, en azotea. Interiores. Vea estas casas. Salud 2 entre Galiano y Rayo. Dragones 40 entre Galian oy Rayo. Salud 22 esquina a San Nicolás. O-Reilly 30. B4

EDIFICIO ABADIN, Cuba 86, casi esquina Tte. Rey, casa moderna, tranquila; habitaciones con lavabos, amuebladas, criados, luz, teléfono, baño caliente de $8 a $12. No comidas. A-5551. B4

ALQUILO: A $3.50 habitaciones frescas. Calle 5 número 66, entre 16 y 18. Reparto Almendares. B4

SE ALQUILAN: AMPLIAS y frescas habitaciones, con o sin muebles, en Obispo 97, segundo piso. También se dan comidas. Informes en la misma. B-4

$8.00: HABITACION AZOTEA, San Rafael 124, entre Gervasio y Belascoaín. Informes: Mueblería «La Moda». Galiano y Neptuno. A-4454. B-4

EN $7.00 Y $8.00. SE ALQUILAN hermosas, frescas habitaciones, casa moderna, con magnífico baño, hay teléfono. San Nicolás 132, altos, entre Salud y Reina. B-4

BARATAS, HERMOSAS Y FRESCAS HABITACIONES POR LO QUE OFREZCAN
Se alquilan habitaciones muy baratas y un apartamento con dos habitaciones, en Maloja número 1, esquina a Monte y Aguila, con vista a la calle, en $6.00, $8.00, $9.00, $10.00 y $12.00. La llave en la misma. Informes: Edificio «Bacardí». Apartamento 401. De 10 a 12 a. m., y de 3½ a 5½ p. m. Telf. A-7830. Francisco Torres. B-4

PARA HOMBRES solo, habitaciones espaciosas con luz desde $6.00, Amargura 69 altos esquina Aguacate. B4

EDIFICIO «CATEDRAL». Casa para familias honorables. Hay ascensor, agua abundante. Habitaciones y departamentos muy frescos. Visítenos, este edificio ningún otro le gustará después. Empedrado número 4.

VEDADO: LINEA 91, esquina Seis. Alquilo hermosísima, lujosa habitación con baño, caben cuatro personas; otra, fresquísima, propia matrimonio. Casa honorable. Magnífica comida. Precio reducidísimo. F-5683. B-4

EDIFICIO CARREÑO
MARINA E INFANTA
M-2096 U-6066
$8 HABITACIONES BAÑO Y LUZ TODA LA NOCHE
TAMBIEN GANGA
DEPARTAMENTOS
DOS HABITACIONES BAÑO Y COCINA
$25
ELEVADORES DIA Y NOCHE

M.E.C.D. 2016

ALQUILERES

HERMOSA HABITACION con cuarto de baño privado, señoras, caballeros, estricta moralidad. Lamparilla 74, (altos). Unico inquilino. B-4

SOL 85. SE ALQUILAN habitaciones frescas y ventiladas, desde $ 8. Casa moderna y de toda moralidad. Véalas y se convencerá. Informes, el encargado. B-4

ZULUETA No. 32
HABITACIONES
DESDE $4
SOLO MORAL ABSOLUTA

VEDADO, calle H 128 entre 13 y 15, familia respetable alquila dos habitaciones, juntas o separadas, con comida y todo servicio. Teléfono F-2018. B4

GANGAS
HABITACIONES DESDE

San Rafael 174	$5.00
Manja 111-115	$5.00
O-Reilly 13	$4.00
Cerro 561	$3.00
Castillo 62	$2.00
Cuba 1 y 3	$4.00
Esperanza 117 y 19	$4.00
O-Reilly 72	$4.00
Cerro 817	$4.00
San Ignacio 25	$3.00
Vigía y Cerrada	$4.00
Inquisidor 31	$4.00
Flores y San Bernardino	$3.00
Muralla 20	$9.00
Tenerife 96	$5.00
San Bernardino 93	$3.00
Palatino 15, esq. a Esperanza	$4.00
Habana 111	$4.00
Cruz del Padre 2|6	$3.00
Empedrado 20	$4.00
Monserrate 5	$5.00
A. Ramírez 4	$5.00
Velázquez 91	$3.00
Damas 78	$4.00
Cárcel 15, entre Prado y Morro	$5.00
Concepción 56	$4.00
Martí 69, Marianao	$4.00
Lealtad 155	$6.00
Arango 57	$9.00
Aguiar 66	$6.00
H. ent. 5 y 7	$10.00
Infanta 68. ent Estrella-Maloja	$4.00
Marina 5	$5.00
Peñalver 116	$5.00
Peñalver 116	$10.00

A-4358 M-6263 M-2096

HABITACIONES: Se alquilan dos, juntas o separadas. Vista a la calle, sala y recibidor, propios establecimiento o profesional. Asistencia, si se desea. San Rafael número 82. A-6730. B-4

SE ALQUILA: UNA HERMOSA y fresca habitación, en el segundo piso de la casa Lagunas 68, entre Belascoaín y Gervasio, con servicios completo y entrada independiente, propia para un matrimonio, mujeres solas u hombres solos. Precio: $9.00 con luz. La llave en la misma. Informes: Monte 320. Telf: A-9895. B-4

AMISTAD 58, CASA familia, entre Neptuno y San Miguel. Alquilo habitación, $15.00 y $20.00, con toda asistencia, matrimonio, señora o dos compañeros; otra, en la azotea. B-4

CASA DE FAMILIA: Alquilo buena habitación, agua corriente, balcón calle, teléfono, luz, comodidades, derecho recibidor. Véala y le agradará. Precio: $8.00. Animas 136, altos. Telf. A-3368. B-4

SE ALQUILAN: Habitaciones, a personas de moralidad y sólo a mujeres, Damas 18, primer piso. Son ventiladas y muy frescas. B-4

B-5 Casas de Huéspedes

CASA DE HUESPEDES: Reina 83, esquina a Manrique. Modernas habitaciones con servicios, baño, buena comida, orden. Precio para matrimonio: $40.00 a $50.00 al mes. Telf. A-8238. B-5

B-6 Hoteles

HOTEL EDISON
Neptuno 5, frente al Parque Central. El mejor Roof Garden. La mejor cocina. Los mejores precios. Visítenos. B-6

IDEAL ROOM
PRADO 93-B., (POR PASAJE)
Hotel frente Capitolio. Tenemos apartamentos y habitaciones, baño agua caliente, muebles y todo servicio. Limpieza esmeradísima. Precios con comida, para matrimonio, desde $35.00. Visítenos, no perderá el tiempo. No se admiten señoras que no sean de moralidad. B-5

GRAN HOTEL LUZ
En el Muelle de Luz a la brisa del mar ideal para familias y matrimonios las que pueden vivir cómodas, frescas y económicas. Departamentos con baño privado agua caliente, ascensor. Hermosos, frescos salones de recreo. Comida especial a gusto de las familias. Convénzase viendo precios y comodidad. Oficios 35. Teléfono M-5764 B16

NUEVO HOTEL LUZ
Amargura y Compostela
Residencia de familias
Buena comida, frescas habitaciones, agua caliente, elevador día y noche.

Dos personas	$50	45	40
Una persona	$25	30	35

El dueño a cargo de la cocina

HOTEL ROMA
O-REILLY Y AGUACATE
Ofrece sus amplias y ventiladas habitaciones con baño privado. Pensión completa para matrimonios, $60.00 mensuales.

THE SAVOY
F. Y 15, VEDADO
TELF. F-6616
Situado en un lugar alto del Vedado, con fácil y frecuente comunicación con la Ciudad y Repartos: rodeado de jardines, con 600 metros de hermosos portales. Las habitaciones tienen ventilación directa. Teléfono, closet y baño particular, con agua fría y caliente. Precios moderados, incluyendo tres excelentes comidas, bien seleccionadas, al servicio en mesas separadas, para cada familia. B-6

SE SOLICITAN

S-1 Criadas y Criados

SE SOLICITAN: UNA CRIADA de mano y una cocinera, blancas, que tengan referencias, sin pretensiones. Presentarse, de 9 a 1, en Habana 94, segundo piso. S-1

SE NECESITAN: UN CRIADO de mano, español, con recomendaciones, sueldo, $30.00; y una criada para los cuartos, $20.00. Compostela 58 S-1

S-11 Agentes y Socios

SE NECESITAN AGENTES para revistas extranjeras. Necesitamos referencias. Buena comisión. Librería Luz Caballero. Monte 2. G. Cay. S-11

OPORTUNIDAD: SOLICITO socio, $70.00 para fonda en marcha. Tengo otra atender. Informes: Infanta y Pedro, fonda, Menéndez. S-11

SOLICITAMOS AGENTES
Para la venta de frutas frescas de California, como uvas, peras, manzanas, etc., solicitamos agentes activos y serios y de alguna solvencia, en pueblos del interior. Diríjanse indicando referencias a: Cía. Frutera Rivas, Apartado 1758, Habana. S11

SE SOLICITAN VENDEDORES de buena presencia, de ambos sexos, para vender artículo de absoluta necesidad, a domicilio. Municipio 21, entre Ensenada y Atarés, de 9 a 12 a. m. S-11

S-12 Solicitudes-Varias

EN CASA DE FAMILIA
Se solicita una habitación, planta baja, en el Vedado, o lugar fresco de La Habana, amueblada o sin amueblar, preferible con baño, comida sencilla, buena, para matrimonio honorable, con una niña de 9 años. Pagan: $45.00 mensuales. Se cambian referencias. Escriba: J. C., Departamento de Anuncios Clasificados del DIARIO DE LA MARINA. S-12

SE NECESITAN: Un dependiente de restaurant, que hable inglés bien, y una cocinera, repostera, para «Country Club»; mecanógrafa, inglés, español, $30.00. Mr. Beers. O-Reilly 9 y medio. S-12

TENEMOS atractiva proposición para hombres interesados en ganar sobre $100.00 mensuales, trabajando en su casa. Diríjase: Universal Box, 3. Station 1. New York. S-12

AGENCIAS DE COLOCACIONES

LA AGENCIA «MARQUEZ». Le ofrece cocineras, criadas, manejadoras, lavanderas y toda clase de servidumbre del país y extranjeras, con referencias y rapidez. Telf. F-3038. C. y Calzada, Vedado. X.

PIDA SUS EMPLEADOS a la CUBAN AMERICAN EMPLOYMENT. Tenemos de todas nacionalidades, con referencias y para cualquier clase de empleo. Los enviamos inmediatamente y absolutamente gratis. Telf. A-3343 X.

"LA MATANCERA"
A-7740: Sirve rápidamente cocineras, criadas, toda clase de servidumbre y empleados de ambos sexos, con referencias. Calle Sol 111. Servicio permanente, a todas horas. X.

SE OFRECEN

O-1 Criadas y Criados

SE DESEA COLOCAR una española, de criada de mano o manejadora, sabe servir a la rusa; tiene buenas referencias. Telf. F-4927. O-1

SE DESEA COLOCAR una joven española para cuartos o criada de comedor; tiene referencias. Informes: Telf. F-4412. O-1

DESEA COLOCARSE, señora de mediana edad, para criada de cuartos o comedor, o para manejar; también se coloca para cocinar y limpiar a corta familia. Telf. F-6704. O-1

SE OFRECE: PARA Habitaciones y coser, muchacha fina, española, con referencias de haber trabajado muy buenas casas y saber servir fino, vestir y atender y atender ropa de señoras. M-7789. O-1

UNA ESPAÑOLA, DESEA colocarse para cuartos, sabe coser y planchar ropa de señoras, o para el comedor; tiene referencias. Informes: FO-3301 O-1

SE DESEA COLOCAR, una española, para criada de mano o cocinar y limpiar; tiene referencias. Telf. FO-2717. O-1

SE DESEA COLOCAR una joven española de criada de manos o cuartos, seria y ordenada; sabe cumplir con su obligación; tiene referencias. Telf. U-8239. O1

SE OFRECE UN BUEN CRIADO español, de servicio fino de comedor y ayuda de cámara, con buenas referencias de casas conocidas donde ha trabajado. Informes: Telf. U-6893. O-1

JOVEN ESPAÑOLA, SE COLOCA para cuartos, comedor o manejadora, es decente y cariñosa con los niños, cumplidora de su trabajo, desea casa de moralidad; tiene referencias, para todo. M-5343. O-1

SE DESEA COLOCAR una joven de color, de criada o manejadora, es buena y cariñosa con los niños; tiene quien la recomiende. Telf. M-5249. Desea buena familia. O-1

SE OFRECEN DOS JOVENES españolas, una para criada de mano, manejadora o cuartos; la otra buena cocinera, o para todo, a corta familia; buenas referencias. Telf. A-4792. O-1

SE OFRECE UN MAGNIFICO criado de mano, español, con buenas referencias de casas distinguidas de La Habana, es fino y trabajador, y sin pretensiones. Telf. F-5884. O-1

SE OFRECE: CRIADA española, para cuartos y coser, sabe lavar y planchar ropa fina; tiene muy buenas referencias; otra, de mano, no tiene pretensiones. Telf. A-3343. O-1

SE OFRECE ESPAÑOLA para criada de manos o cuartos, manejadora. Informes A-1969. O1

SE DESEA COLOCAR joven española, para criada de mano, manejadora o para todos los quehaceres de un matrimono; tiene buenas referencias. A-3070. O-1

SE DESEA COLOCAR un joven español, para criado de mano, entiende de cocina, no le importa que sea para otra cosa. U-5908. O-1

SE DESEA COLOCAR joven español de criado, en casa particular, sirve a la rusa y no tiene pretensiones; tiene buenas referencias de familias distinguidas. Telf. M-4662. O-1

JOVEN ESPAÑOLA, buenas recomendaciones, desea colocarse para los quehaceres de matrimonio o corta familia, criada de mano, sabe cumplir su obligación, desea casa de moralidad. Telf. A-7114. O-1

JOVEN ESPAÑOLA, desea colocarse de criada de mano, cuartos o manejadora, es seria y trabajadora y tiene buenas referencias. Informes: Telf. F-5820. O-1

DESEA COLOCARSE UNA española para los quehaceres de una casa. Teléfono F-1124. O1

JOVEN JAPONES, desea colocarse de criado de mano, sabe bien servir a la rusa; tiene referencias y habla inglés. Llamen: Antonio Nagase. Telf. A-6931. O-1

SE OFRECE UN BUEN CRIADO de mano, con buenas referencias. Informes: U-5940. O-1

SEÑORA ESPAÑOLA mediana edad, cumplidora, no pretensiosa, se ofrece para quehaceres casa chica. Informan: Teléfono FO-3272. O1

SE OFRECE UNA joven española para criada de manos o de cuartos. Tiene buenas referencias. Teléfono I-6836. O1

MUCHACHA ESPAÑOLA, desea colocarse para criada de mano o cuartos, sabe coser y entiende de cocina; tiene referencias, no le importa salir al campo. FO-2362. O-1

DESEA COLOCARSE una joven inglesa, para criada de mano o limpiar o lavar. Llamen; Lilia. Telf. X-1002. O-1

JOVEN española, con muy buenas referencias desea colocarse para criada de cuartos, comedor o manejadora. Teléfono M-2851. O-1

SE DESEA COLOCAR un muchacho español de jadinero o criado. Informes: F-5007. O1

SE DESEA COLOCAR una joven española, para cuartos, comedor o manejadora o criada de mano, sólo trabajó en una casa; tiene buenas referencias. Telf. FO-2736. O-1

SE DESEA colocar una joven española para criada de manos, o manejadora, sabe lavar, planchar y zurcir bien; tiene buenas referencias. Sol 106 entre Egido y Villegas. Amadora. O1

SE OFRECE CRIADA de cuartos, española, sabe coser y cortar muy bien; también sabe lavar y planchar ropa fina; tiene muy buenas referencias. Telf. A-3343. O-1

SE OFRECEN DOS JOVENES españolas, buenas criadas de mano, manejadoras o cuartos; una sabe coser, y las dos tienen referencias de buenas casas. Telf. A-4792. Tintorería. O-1

SE OFRECE JOVEN, criado de mano, japonés, experto en todo, desea colocarse en casa particular o finca; sabe jardín y tiene recomendaciones. Telf. M-4162. O-1

SE DESEA COLOCAR una joven española de criada de mano, manejadora o cuartos, sabe cumplir con su obligación y tiene buenas referencias. Telf. M-7208. O-1

DESEA COLOCARSE un buen criado de mano, peninsular, práctico en todo servicio fino, pocas pretensiones y referencias de casas conocidas; voy a cualquier punto. Telf. A-4792. O-1

SE DESEA COLOCAR una muchacha española, de criada de mano o de manejadora; tiene buenas referencias. Telf. F-3962. Vedado. O-1

SE OFRECE JOVEN española, para criada de mano, cuartos o cocinar y limpiar, sabe coser algo; buenas referencias. Informes: FO-2195. O-1

SE DESEA COLOCAR una española, para criada de mano, cuartos o comedor, sabe lavar ropa fina y coser un poco; tiene muy buenas referencias. A-3070. O-1

DESEA COLOCARSE una muchacha española, de criada de mano, o para comedor. Telf. U-4791. O-1

SE DESEA COLOCAR un joven español de criado de mano; tiene referencias de donde ha trabajado. Llamen: FO-1822. O-1

DESEA colocarse una muchacha española para criada de mano, tiene buenas referencias, Telf. U-7073. O1

DESEA colocarse joven española para criada de mano o manejadora, tiene referencias. Telf. F-6169. O1

DESEA COLOCARSE una española, de criada de mano o de cuartos; tiene referencias. Informes: U-5153. A-1

UNA JOVEN cubana desea colocarse para cuartos o cuidar una persona de edad, sabe coser, no le importa ir al campo, tiene referencias, sin pretensiones. Informarán, I-1139. O1

DESEA COLOCARSE una joven española, en casa moralidad, para criada de mano o de comedor, es formal; tiene buenas referencias. Llamen: Telf. A-5867. O-1

SE DESEA colocar una española para la cocina o para corta familia para todo. Teléfono F-4703 O-1

DESEA colocarse una muchacha española para criada o cocinar y limpiar, no tiene pretensiones, tiene recomendaciones. A-4089. O1

DOS ESPAÑOLAS desean colocarse, una criada de mano, sabe servir bien la mesa y la otra para limpiar y cocinar. F-6228. O1

O-2 Cocineras y Cocineros

SEÑORA DE COLOR, panameña, habla inglés y español, se ofrece, solamente para cocinar; sabe criolla, americana, panqués, pasteles y toda clase de dulces, duerme fuera. FO-2612. Catalina. O-2

SE OFRECE: INMEJORABLE cocinera cubana, de color, va a repartos; otra, buena cocinera, ayuda en limpieza o lavar, sale de La Habana; ambas buenas referencias. M-7122. O-2

SEÑORA ESPAÑOLA, desea colocarse para cocinar y ayudar a la limpieza. Telf. F-5935. O-2

SE DESEA COLOCAR una española, para cocinar, cocina y ayuda a la limpieza, duerme en la colocación, desea casa de moralidad; tiene buenas referencias. Informes: Maloja 53. A-3090. O-2

SE OFRECE UNA española para cocinar y limpiar, para corta familia. Tiene referencias, sabe cumplir con su obligación. Teléfono M-2183. O2

ESPAÑOLA JOVEN se coloca para cocinar y limpiar a corta familia, muchos años de práctica en este servicio. A-5394 O2

DESEA COLOCARSE UNA cocinera de color es repostera y entiende su oficio perfectamente; con buenas referencias. Calle 8 No. 53 entre 21 y 23. Teléfono A-6272. O2

DESEA COLOCARSE una española para cocinar y limpiar para corta familia o criada de manos o cuartos, deseo casa seria, tengo referencias. M-4707. O2

DESEA COLOCARS EUNA joven española para cocinar y limpiar o criada de mano y una señora de mediana edad por horas, sabe su obligación. M-4235. O2

SE DESEA COLOCAR una joven española para cocinar o criada de manos o cuartos o también para manejadora; con buenas referencias de las casas donde ha trabajado. Informan; teléfono U-5658. O2

SE DESEA colocar una buena cocinera española, cocina a la española y a la criolla; sabe toda clase de repostería. Informes A-1727. O2

COCINERO Y REPOSTERO 29 años edad, español, desea colocarse en casa particular, ha trabajado tres años en casa del doctor Claudio Mendoza: 18 meses en casa del señor Sixto Calzadilla; un año en casa del señor Pepnino; duerme en la colocación. Informan: Someruelos No. 3 A-3497. O2

SE OFRECE: ESPAÑOLA para cocinar y limpiar, corta familia, sabe cocinar bien; tiene buenas referencias. Telf. A-3343. O-2

SE OFRECE COCINERA, que hace dulces, para cocinar sólo, con recomendaciones, duerme en la colocación, si no duerme, no saca comida, es de color y de mediana edad. A-8066. O-2

SE COLOCA MUCHACHA, de color, que es buena cocinera y tiene buenas recomendaciones, para cocinar y limpiar, duerme en la colocación, si no duerme, no saca comida. M-5241. O-2

COCINERO PRACTICO, formal, ofrece sus servicios a casas de comercio o casas de huéspedes. Informes: Telf. M-4448. O-2

DESEA COLOCARSE, una buena cocinera, de color, del país. Informes: Telf. M-4719. O-2

COCINERO FINO, REPOSTERO, asiático, desea colocarse casa particular, cocina perfectamente a la criolla, española y francesa, muy limpio y formal, sabe cumplir on su obligción, y tiene buenas referencias. M-5025. O-2

SE OFRECE: BUEN COCINERO español, cocina criolla, española y francesa, repostería y pastelería, agradable sazón, limpio en su trabajo, sale fuera, es hombre solo, Maloja 53. Telf. A-3090. Antonio. O-2

SE DESEA COLOCAR una joven inglesa de cocinera, o para criada de mano; tiene buenas referencias. Informes: Telf. F-3624. O-2

COCINERO FINO: Hace dulces, se ofrece para casa particular, cocina en general, sin pretensiones, M-6877, bodega «La Mariposa». Plaza del Polvorín. Pregunten por Cándido. O-2

JOVEN ESPAÑOLA, desea colocarse casa moralidad, para cocinar y limpiar, y manejadora o cuartos; buenas referencias. U-6811. O-2

COCINERA, REPOSTERA, española, se ofrece para casa particular, de corta familia, u hombres solos; tiene buenas referencias. Informes: A-3495. O-2

UNA SEÑORA ESPAÑOLA desea colocarse de cocinera no le importa ayudar a la limpieza, sabe cocinar muy bien y tiene referencias. Teléfono A-1985. O2

EXCELENTE COCINERA de color, mediana edad, desea colocarse, buenas referencias. Informes: M-5224. O2

DESEA COLOCARSE joven italiana, cocinera y repostera, sabe cocinar de todo, lleva tiempo en el país, no se coloca menos de $30.00. Línea 39, esquina Baños, Telf. F-2575; referencia en la misma. O-2

SE DESEA COLOCAR una señora de color, para cocinar, de mediana edad entiende de repostería; tiene excelentes referencias. Telf. U-1596. O-2

DESEA COLOCARSE un cocinero, en casa particular. Aguila 114-A., cuarto 11. O-2

DESEA COLOCARSE una muchacha inglesa para cocinar, limpiar o lavar, quiere mucho a los niños, sabe coser, duerme en su casa y muy trabajadora. F-6107. Llame: Estela. O-2

SE DESEA COLOCAR para cocinar, una muchacha de color, del campo. Pregunten por Felicia. Telf. U-1795. O-2

JOVEN CHINO, MAESTRO cocinero, repostero, desea colocarse casa particular, cocina criolla, española y americana, muy práctico, aseado; cumple su obligación y tiene buenas referencias. Informes: A-4324, Manrique 103. O-2

SEÑORA DE 35 AÑOS, blanca, desea colocarse para cocinar, limpiar y lavar en casa de caballeros, matrimonio sin niños o señora sola. Sueldo regular. Escriba: R. M. Departamento de Anuncios Clasificados, DIARIO DE LA MARINA. O-2

SE COLOCA BUENA COCINERA, de color, para cocinar y ayudar, es de mediana edad; tiene buenas referencias, y duerme en la colocación. M-5241 O-2

SE COLOCAR COCINERA joven, de color, que tiene buenas referencias y duerme en la colocación, para cocinar y limpiar: otra, no duerme en la colocación y tiene referencias. A-8066. O-2

SE DESEA colocar una joven española para cocinar y limpiar o para criada de manos. Tiene referencias. Informan: teléfono F-6247. O2

SE OFRECE cocinero repostero, cocina a la criolla, española y americana. En la misma criado de manos sin pretensiones, con buenas referencias. M-2579. O2

SE OFRECE UNA COCINERA española, cocina a la criolla y española, sabe de repostería, si es para corta familia, puede hacer la limpieza, es limpia y de toda confianza, duerme en la colocación. Reina 69. M-5558. C-2

SE DESEA colocar una señora española para cocinar y limpiar si es corta familia, no importa salir de la Habana, cumple con su obligación. U-5155. O-2

SE OFRECE UNA SEÑORA de color, para cocinar, limpiar o lavar, lo mismo en La Habana, que en el interior; tiene referencias. Informes: F-4408. O-2

SE OFRECE una buena cocinera repostera, tiene buenas referencias, en la misma otra para cocinar, sabe hacer dulces. Informes, X-3027. O2

UNA JOVEN INGLESA, (mestiza), solicita empleo con matrimonio o caballeros, para cocinar y limpiar, persona seria y limpia: referencias, y habla el español bien. Informes: M-5224. O-2

SE DESEA COLOCAR cocinera peninsular, sabe cocinar criolla y española, desea casa formal, sabe su obligación; tiene referencias. Telf. M-4211. O-2

SE OFRECE una buena cocinera repostera, de color, tiene buenas referencias de casas respetables, que sea familia moral, duerme fuera. Informes, U-3887. O2

SE OFRECE UNA JOVEN para cocinar y limpiar o para otros menesteres, sabe trabajar, lleva tiempo en el país. Informes, F-6279. O2

DESEA colocarse una joven española para cocinar y limpiar, da recomendaciones, duerme fuera. Informan, Calzada 128, Telf. F-8420. O2

O-3 Manejadoras

SE DESEA COLOCAR una muchacha española, para manejar o criada de mano, sabe servir, lavar y planchar. Informes: A-1736. Amadora López. O-3

DESEA COLOCARSE una joven, para manejar o criada de mano, le gustan los niños, y tiene buenas referencias. Telf. F-6040. O-3

O-5 Jardineros

JOVEN ESPAÑOL, desea colocarse de jardinero o segundo criado; tiene referencias. Telf. F-6068. O-5

JARDINERO JAPONES, desea colocarse en casa particular; tiene referencias donde ha trabajado. Telf. I-6470. O-5

O-6. Choferes

S EOFRECE CHOFER español, catorce años práctica, experto toda clase máquinas y mecánica, pocas pretensiones, y esmeradas referencias de casas conocidas. Telf. A-4792. O-6

O-7 Costureras, Modistas y Sombrereras

MODISTA: ESPAÑOLA. Cose y corta por figurín, da referencias de su trabajo. También aceptaría casa para coser, acompañar señoritas y ayudar labores domésticas. Telf. M-5075 bodega. Pregunten por Josefina. O-7

MODISTA: SIN PRETENSIONES, desea casa de buena familia, no le importa el trabajo si le dan buen trato, Informes: M-4481. Pregunten por Clara. O-7

MODISTA: DESEA distinguida familia, sabe copiar modelos con perfección, ayuda a vestir a la señorita, cualquier otra obligación, no importa en la Ciudad o fuera. Cerro 484. M-4290. O-7

O-8 Lavanderas y Lavanderos

SE DESEA COLOCAR un joven asiático, de lavandero, en casa particular; tiene mucha práctica en ropa fina y muy buenas referencias de casa particular. Informes: U-7902. O-8

LAVANDERA de color, vive independiente, desea ropa fina para su casa. Informan, F-6794. O8

SE OFRECE UN magnífico criado de manos, español, con buenas referencias de casas distinguidas de la Habana, es fino y trabajador y sin pretensiones. Telf. F-5884. O8

O-10 Oficinistas

SE DESEA COLOCAR un joven mecanógrafo, conocimientos en el comercio, inglés, sin pretensiones, con referencias. Edificio Carreño, Apartamento, piso sexto, letra K., Habana. José M. Suárez. O-10

O-12 Ofertas-Varias

SRTA. NENA CESPEDES, profesora de inglés y música, ofrece sus servicios a las familias o Colegios y también acepta puesto de Isntitutriz para viajar, familias respetables informan de su honorabilidad. Calle E No. 65, Vedado Teléfono F-2339. O12

SE DESEA COLOCAR, una española, para cocinar o lavar; tiene buenas referencias. Informes: I-3257. O-12

PERSONA SOLVENTE: En todos aspectos, se hace cargo de administrar bienes. Es experto en la construcción y administración de edificios, dedicado a ello más de veinte años. Referencias a solicitud. Apartado número 2087, Habana. Sr. R. C. González. O-12

DESEA COLOCARSE español, acostumbrado a atender enfermos inválidos o cosa análoga; tiene buenas referencias de donde ha trabajado. Informes: Telf. M-4662. O-12

SE COMPRAN

C-1 Casas

COMPRO CASA PEQUEÑA, por Santos Suárez, a cambio otra madera y tejas, cerca la Quinta Canaria, con agua, luz, teléfono y árboles frutales; recto efectivo. Cristo 37, altos. C-3

C-5 Muebles y Prendas

COMPRAMOS JOYAS, monedas de oro, plata, antiguas o rotas, oro en todas cantidades. Pagando el mejor precio. Inmediatamente será atendido. Telf. A-3650 Obrapía 105. C-5

C-11 De Animales

COMPRO: PERRITOS DE RAZA, pájaros, peces y gatos de Angora. También se hacen cambios. Calle Julio de Cárdenas 1. M-9595. C-11

C-12 Objetos-Varios

DESEO COMPRAR: ZINC de uso, de canal, en buen estado. Rodríguez, San Lázaro número 42, altos. C-12

M-2680: COMPRO ENSERES establecimiento, muebles, baúles, maletas, casa completas, máquinas escribir, coser, libros, prendas rotas, oro viejo, antigüedades, ropas, zapatos, etc. Camión puerta y dinero. C-12

COMPRO ENSERES establecimientos. Liquido casas completas, baúles, maletas, objeto Arte, antigüedades, libros, oro viejo, plata, etc. También ropa, buen estado. Acudo en seguida. Llame: M-2680. C-5

SE VENDEN

V-1 Casas

REPARTO ALMENDARES: Vendo moderna casa, portal, sala, 2 cuartos, baño intercalado, comedor, garage, techos monolíticos, tranvías, ómnibus, $2,000.00. Es un regalo. Detalles: Sr. Ovies. FO-2518. V-1

CASA NUEVA Y TERRENO, a $3.00, Juan Bruno Zayas y Luis Estévez; otra en Villegas, cerca de Obispo, en $3,000.00. García: U-1363, de 12 a 2, solamente. V-1

HAGASE PROPIETARIO, con poco dinero. Vendo casa por apartamentos, moderna, bien situada, renta actualmente 10 por ciento largo, líquido. Puede comprarla con 20 por ciento de contado. Más informes: Valentín Sánchez. F-1943, Zapata 19. V-1

REGALO: VENDO 4 CASAS, en lo mejor del Cerro, por menos de la mitad de su precio: 2 de mampostería modernas, compuestas de sala, 3 cuartos, cocina y servicios; las otras 2 de madera, esquina, con 500 metros de superficie. Quiero vender todo, $3,700. Para más informes: García, Reina 3, café. V-1

REPARTO ALMENDARES: Vendo moderna casa, portal, sala, 2 cuartos, baño intercalado, comedor, garage, $2,000.00, con $900.00; resto, reconocer. Otras, $3,000.00, $4,000.00, $5,000.00. Solares, $300.00, $500.00. Omnibus, tranvías. FO-2518. V-1

APROVECHE ESTA oportunidad que le doy: Por sólo $3,000.00 en mano le vendo magnífica propiedad, en lo mejor de Guanabacoa; tiene hipoteca de $3,500.00, un año prorrogable, a 2 más. Informes más detallados: Telf. M-2072. V-1

PUNTO IDEAL: COLEGIO de Belén. Calzada de Columbia y 4. Vendo residencia. Otra en Alturas de Almendares, acera de sombra; otra en Almendares. Todo ganga. También tengo solares para fabricar, donde usted quiera. Presupuestos gratis. Sr. Gómez. FO-1430. V-1

LINDO CHALET MODERNO: Ganga. Lo mejor Reparto Almendares, una cuadra del tranvía y ómnibus, jardín, sala, 3 grandes cuartos, baño moderno intercalado, hall, comedor, pantry, cocina, terraza, patio con jardín. Ultimo precio: $5,500. Con facilidad pago. Llame: FO-1167.

V-2 Solares

REPARTO ALMENDARES: Vendo solar de 15 x 47, situado calle 12, acera brisa, cerca del Crucero. Precio. $2.25 vara. Dueño: Telf. FO-2188 A-7733. V-2

REPARTO ALMENDARES: Vendo solar de esquina fraile, mide 22 x 43 varas, llana, una cuadra tranvía. Aproveche esta ganguita. Multiplicará capital. Dueño: Sr. Ovies. FO-2518 V-2

SOLAR: AMPLIACION Almendares, calle 12, sombra, una cuadra tranvía; otro en Línea Playa. Se venden baratos. Informes: 11 esquina a 10, altos, Vedado. V-2

POR TENER QUE EMBARCAR: Se vende un terreno en Los Pinos, con 500 varas. Se da a precio razonable. Informes: F-3221. V-2

SOLAR $1,000, CALLE 12
Entre Sexta y Séptima, Ampliación Almendares, 12.96 x 52.46. Total: 680 varas cuadradas. Verdadera ganga: $1,000.00. Jorge Govantes, San Juan de Dios 1. M-9595. V-2

V-3 Fincas Rústicas

FINCA: 1 CABALLERIA, Carretera, $1,800.00; otra, 2 caballerías, en $7,000.00; otra, 3 caballerías, $1,500.00 García: U-1363, de 12 a 2, solamente. V-3

V-4 Establecimientos

POR NO PODER atender mi negocio vendo vidriera de billetes, con caja caudales grande, negocio asegurado, Mercado de Tacón No. 43, por Dragones, señor Valido de 9 a 11 y de 1 a 5 p. m. V4

SE VENDE UNA fábrica de helados con un salón de venta para frutas y helados. Buen negocio para el que tenga póco dinero. Informan: de 8 a 11 y de 1 a 5 al teléfono M-6951, Carballín. V4

POR EMBARCAR SU dueño, se vende, casi regalada, gran bodega cantinera, situada en lo más céntrico y comercial de Marianao. Se garantiza buen negocio. Diríjase Santa Isabel y Martí. Telf. FO-7717, Marianao. V4

VENDO: BODEGA SOLA esquina, mucho barrio, $40.00 venta diaria, propia para dos jóvenes trabajadores, ansiosos de hacer dinero. A toda prueba. Monte y Someruelos, café. Cuenya V-4

PANADERIA DE SAN ISIDRO 74. Se venden o alquilan, dos hornos, maquinaria moderna completa, etc. Informes: Avenida de La Paz 78. Alturas Almendares. V-4

SE VENDE: PUESTO FRUTAS. Buen punto. Se da barato, por embarcar su dueño, para China. Venga a verlo: San Nicolás 41, frente Iglesia Monserrate. V-4

VENDO BODEGA: Rodeada de industrias, muy cantinera. Igual admito socio competente en víveres. No soy del giro. Negocio sólido. Monte y Someruelos. Café. Cuenya. V-4

ESTABLECIMIENTOS
Desea vender, comprar, cambiar bodegas, cafés, barras, cantinas, lecherías. Véame. Saldrá bien servido y agradecido. Seriedad y honradez conocida. Neptuno 208. U-1802. Informa gratis: Manuel Llenín. V-4

VENDO: BODEGA cantinera, frente a Palacio, sola en esquina. Alquilo $25.00. casa para familia. $600.00 contado. Negocio práctico. Informes: Neptuno 208, (antiguo). Telf. U-1802 Llenín. V-4

GRAN OPORTUNIDAD
Imposibilidad atenderla. Alquilo fábrica. Tubos vitrificados. Alfarería general, moderna. Clientela fija y selecta. Con poco dinero se explota. José Manuel, San Lázaro 42, (primer piso). V-4

VENDO bodega, sitio lo más estratégico de esta capital, mucha cantina y víveres, no soy del giro, también admito socio experto en víveres, vea este sólido negocio, facilidades de pago. Someruelos y Monte, café, Cuenya. V4

V-5 Muebles y Prendas

POR TENER QUE EMBARCAR, con toda urgencias. Vendo un juego de cuarto, 3 cuerpos, en muy buenas condiciones. Virtudes 119, letra B., segundo piso, izquierda. V-5

VENDO: POR EMBARCAR
Todos los muebles, juntos o por separados, y un solar, en Palatino. Verlos, todas horas. Santa Teresa 5-C. Cerro. Telf. I-1283, de 8 a 11 a. m. Sr. Amella. V-5

JUEGO DE TRES CUERPOS, $40.00; sala, $15.00. Solamente dos días. Aproveche ganga. Concha entre Luco y Justicia, Luyanó. Mueblería Mastache. Nota: Vendo también a mueblistas. V-5

MIS MUEBLES, POR BREVE embarque, juego cuarto moderno, $25.00; sala, 9 piezas, $20.00; aparador, mesa, 4 sillas, $12.00; piano, $20.00, nuevecito. Indio 5. A-2826. V-5

INGLES, MATEMATICAS, Taquigrafía, Literatura, Contabilidad Analítica Moderna, Gramática, Ingreso Cadetes, Bachillerato. Profesor Lista, procedente de Universidad. Referencias de alta sociedad. Honorarios de situación. Telf. A-5974. E-5

MAQUINA «SINGER», ovillo central, completamente nueva, con sus piezas de bordar, $22.00; dos sillones de portal, $6.00. San Lázaro 54, bajos, derecha. V-5

SE DESEA VENDER, por embarcar un juego de cuarto, de niños, esmaltado. Informes: Callel 25 esquina O. Telf. F-2990. V-5

NECSITO VENDER: A la mayor prontitud un juego de sala y de comedor, Arte Moderno. Están completamente nuevos, San Lázaro 328, altos, entre Belascoaín y Gervasio. V-5

VENDO FLAMANTE JUEGO cuarto, coqueta, lunas al aire, $35.00; otro, 3 cuerpos, $40.00, caoba; nevera porcelana, $17.00; máquina «Singer», ovillo central, $18.00. A-5704, Jesús del Monte 27, altos. V-5

«UNA CASA COMPLETA» de muebles y lámparas, $10.00 mensuales; un juego cuarto; juego comedor; juego sala, nevera, 3 lámparas, 2 sillones-portal, 1 cama niño, 1 fiambrera. Todo $10.00. mensuales, libre conducción. Ventas a plazos, a toda la Isla. «La Comercial». Neptuno 159. V-5

«UNA CASA COMPLETA», $15.00, mensuales, juego sala; juego comedor; juego cuarto, nevera, 3 lámparas, mesa-teléfono, 2 sillones-portal, 1 cama hierro, 1 fiambrera, 1 sombrerera y 1 mesa-escritorio. Todo $15.00 mensuales, libre conducción. Ventas a plazos, a toda la Isla. «La Comercial». Neptuno 159. V-5

MUEBLES DE LUJO y corrientes, en todos estilos, especialmente Arte Nuevo. Fabricamos rápidamente los que usted elija, y liquidamos todas las existencias, así como joyería, relojería, lámparas, etc., al contado y a plazos, con las mensualidades que le convenga. Tenemos compradores para sus muebles, en cambio por los nuestros y le alquilamos a los que necesite, dándole opción a comprarlos, rebajando la mitad de lo que haya pagado. La Casa Ruisánchez (que anuncia la verdad), Angeles 13, esquina a Estrella (del 25 al 31. Telf. A-2024 V-5

NECESITO VENDER JUEGO recibidor, comedor y cuartos, por la tercera de su valor. Concordia 31, altos, esquina a San Nicolás. V-5

JUEGO DE CUARTO, esmaltado, color marfil, dibujado, casi nuevo, de familia particular, se vende muy baratísimo, con su lámpara. A particular, en 32 pesos. Perseverancia 38, primer piso, el criado lo enseña. V-5

V-6 Maquinarias

VENDO: MAQUINA dobladillo de ojo, con mesa y motor. Precio ganga. Vedado. Calle 17 esquina M., altos bodega. V-6

SE VENDE: MAQUINA de planchar, marca «Hoffman», 7-A, U. 8-A. Informes: San Miguel 127, tintorería. V-6

SE DESEA VENDER con urgencia, un motor de petróleo, de 9 HP., marca «Benzs», sistema «Diessel», de consumo insignificante, casi nuevo. Se da muy barato. También se liquidan varios aparatos de carpintería, como cepillo de 24, garlopa, trompo, sin-fin, sierras circulares, torno, etc., etc., a precios regalados. Informan y pueden verse, en Velázquez número 31, entre Infanta y Cruz del Padre, Cerro, a todas horas. V-6

MAQUINARIA. Vendo un tren completo de lavandería al vapor y una plancha tipo Marina, 10 kilowatt, 25 H.P. 110V., y muchos aparatos mecánicos y eléctrios a como quiera. Cerro 695, I-6389, Armenteros. V-6

V-7 Automóviles y Accesorios

CUÑA CHEVROLET, PRECIOSA, del 30, acabada de pintar a «Duco», vestidura y gomas nuevas. Envío fotografías al interior. La doy barata. «El Relámpago», Concha 113. V-7

APROVECHE GANGA: VENDO carrocerías de reparto, propias para Ford y Chevrolet. Cárdenas 11, entre Corrales y Apodaca. V-7

SE VENDE: FORD SEDAN de 4 puertas y 6 cristales, en perfecto estado conservación, con 5 gomas nuevas. Ultimo precio: $350.00. Domínguez número 4, Cerro. Informes: Telf. A-3105. V-7

VENDO O CAMBIO: Un Ford Coupé o Sedán. Magnífico Auburn, cerrado 1930, con 6 gomas. Lujosa máquina para pasear. Informes: O-Reilly 57, Telf. A-3262. V-7

TALLER de Clemente Huertos, Concha y Villanueva. X-2694 y U-1438. venden camiones Packard, Mack y White; Ford, 4 puertas; 2 camiones, 2½ y 3 toneladas, con carrocería para transporte de carne; 2 concreteras y repuesto para toda clase de camiones. Varios tornos y taladros, motores eléctricos 3, 5, 7½ y 20 HP., prensa para embalar sacos; fresadora chica y cilindro de curvar chapa. Una casa quinta todo confort, 2.000 varas de terreno; a mitad camino de San Francisco V-4

PIEZAS DE REPUESTO: Nuevas y de uso, para todas las marcas de automóviles y camiones. Precios baratísimos. También envío pedidos al interior. «El Relámpago». Concha 113. V-7

OPORTUNIDAD. Se vende un auto cerrado «Erkine» del 29 con ruedas de alambre puede verse en Zanja y Lealtad, garage. V7

GRAN TALLER DE CHAPISTERIA
Reparación en general de radiadores, pintura «Duco», soldadura autógena, de Enrique Padilla, Infanta 6, entre Jovellar y San Lázaro. Telf. U-7267. Esta casa pinta con «Duco» todas las reparaciones de los trabajos de chapistería, con precios muy reducidos y con toda garantía, en las reparaciones generales. Mi interés es que sea usted cliente para siempre. V-7

V-8 Instrumentos de Música

PIANO: POR BREVE embarque, tamaño grande, cuerdas cruzadas, barniz, teclado, banqueta, nuevo de fábrica, $25.00; ortofónica «Victor», muchos discos, mueble, $7.00. Indio 5. A-2826. V-8

RADIO «MAJESTIC», ULTIMO tipo 1932, completamente nuevo, por quitar el café, $47.00; ortofónica, $7.00; piano «Stower», $40.00. Indio 5. A-2826. V-8

PIANO ALEMAN, moderno, poco uso. Se vende muy barato, con facilidades de pago. También máquina «Singer» último modelo. Muy barata. Aguila 139. «El Brillante». V-8

PIANOS: NO LOS COMPRE sin antes pasar por Reina 57, bajos. Son de familias particulares, que los liquidan a como quiera. Diríjase al profesor Arteche. V-8

VENDO: RADIO, GRANDES voces, $12.00; otro de gabinete, flamante, $28.00; radio «Majestic» 1932, $47.00; ortofónica, último modelo, elegante mueble, $11.00. A-5704, Jesús del Monte 27, altos. V-8

VENDO RADIO: POR TENER que embarcarme, marca Fielco, tipo 76, San Nicolás 73, altos. Telf. M-1731. V-8

REGALO ORTOFONICA, legítima Victor, lujoso gabinete, muchos discos 8.00. Máquina escribir, Remington último tipo $15.00. Cocina carbón con hornilla, calentador $4.00, costó $30.00. Sitios 37 bajos. V8

V-9 Utiles de Oficinas

MAQUINAS DE ESCRIBIR
Archivos y burós desde $5, libreros máquinas de sumar, calcular, mimeógrafos mesas de todos tamaños. No reparo precio. Véalos: Villegas 6. A-8054. V9

MUEBLES OFICINA
GRAN OPORTUNIDAD. Archivos, cajas seguridad, Kardex, tarjeteros, bufete, giratorios, máquinas escribir, sumar, calcular, armarios, ventiladores, otros útiles oficina. Compostela 53, cerca Obispo. A-7744. V9

V-10 Cajas Registradoras

REGISTRADORAS NATIONAL, $5.00 mensuales, cambios, reparaciones, garantizadas. Vendo 70% más barato, comprándomelas al contado. Liquido negocio. Facilidades de pago. Aprovéchense viniendo. Campanario 89. M-9571. V-10

V-11 De Animales

SE VENDEN: DOS NOVILLOS resentinos, raza Hostein, finca «Consuelo», en Puentes Grandes. Daniel Mei. V-11

V-12 Objetos-Varios

VENDO BOVEDA GANGA. Magnífica situación Cementerio Colón, nueva, mármol 10 centímetros, ancho, costó $750. La quemo en $290, con magnífico osario. Teléfonos: A-7672, M-5529. V12

A PRECIO DE SITUACION: Se venden los enseres de una bodega, juntos o separados. Informes: Vives y Rastro, bodega. V-12

ESTANTERIA; CON PUERTA corredera. Se vende, propia para tienda cubana; una pesa «Toledo», de 30 libras. Muy barato. Verla e informes: Concordia 145, entre Belascoaín y Lucena. V-12

COCINAS DE CARBON vegetal alemanas. Lo nunca visto en Cuba; economía, limpieza. Se liquidan en Angeles 19 a menos de la mitad de su valor. V12

PUPITRES
Compro, vendo, burós libreros, máquinas de escribir, sumar, calcular, mimeógrafos, muebles de oficina en general. Llame y vea: A-8054. V12

PARA EL HOGAR

PH-2 Reparaciones de Muebles

SUS MUEBLES: POR POCO dinero los reparo, barnizo, esmalto, tapizo, etc. Llame: A-2273. Colchonería O-K. Aguila 143. Trabajo a domicilio. Rouco. PH-2

RESTAURAMOS MUEBLES: «La Casa Pardo». U-5761. Barnices muñeca, esmaltes «Duco», pinturas mimbres a vapor, tapicería en general. Hacemos muebles encargo, los reformamos, envasamos, azogamos espejos, ponemos cristales. Trabajos garantizados. Precios baratísimos, San Rafael 130. PH-2

LIBROS E IMPRESOS

GRAN OPORTUIDAD: Vendo una «Enciclopedia», Estilo Renacimiento Español; 500,000 artículos del año 1932, a pagar $1.00 al mes. Tengo otra «Espasa». Baratísima. Amargura 136, altos. Telf. A-5368. L-e-I.

"EL CURIOSO AMERICANO"
Se vende una colección completa, de esta revista, compuesta de cinco tomos, a la rústica, con 1,900 páginas. $25.00. Porvenir 24, (Víbora). L-e-I.

GIROS Y LETRAS

CAJAS RESERVADAS
Las tenemos en nuestras bóvedas, construídas con todos los adelantos modernos y las alquilamos para guardar valores de los interesados. En esta oficina daremos todos los detalles que se deseen.

N. GELATS Y COMPAÑIA
106 Aguiar 108, esq. a Amargura. G- y L.

DINERO E HIPOTECAS

Se Toma

TOMO: $300.00 (PRIMERA hipoteca), sobre casa con mucho terreno, frutales, etc., situada en Reparto inmediato, importante. Pago: $6.00 interés mensual. M-6680. Z-S-T.

TOMO: $4,500.00 HIPOTECA, sobre casa que hoy todavía vale $35,000.00 dos plantas, Reina cerca de Galiano. Trato directo. Manrique 127, entre Salud y Reina. M-9618. Z-S-T.

Se Ofrece

DINERO: AL 6½%, tengo para colocar $80,000.00 en primera hipoteca. Operaciones con absoluta reserva. Sr. Quintana, Chacón 23. A-7733 FO-2188. Z-S-O.

TENGO $1,700.00: LOS DOY en hipoteca. Vivo Santos Suárez y preferiría en dicho Reparto. También compro casita moderna, hasta $2,000.00 Deje aviso. Voy en seguida. M-6680. Z-S-O.

DINERO: LO facilito directamente, sobre bóvedas, panteones, automóviles y alquileres de casas. Primeras hipotecas, pequeñas y grandes cantidades. Módico interés. Rapidez y reserva. Teléfono I-3167. ZS0

HIPOTECAS: Tengo dinero en todas cantidades para la Habana, Vedado y repartos. Interés razonable. Compro créditos hipotecarios, bien garantizados. Operaciones rápidas. Seriedad absoluta. Quesada. Teléf. F-5584. ZSO

PRESTAMOS DINERO: A empleados de empresas particulares, en pagarés, con uno o dos fiadores. Informes: Sr. Pérez. A-7689, de 11 a 12, todos los días. Z-S-O.

TOMO $4,500 en primera hipoteca, sobre buena propiedad de dos plantas, en mejor punto comercial. Teléfono X-2974. Z so

DINERO
No pierda tiempo. Cuando necesite tomar dinero en hipoteca o pagaré, vea a Fernández Alvarez, San Ignacio 50. Telf. A-4432, de 2 a 4. Operaciones rápidas y absoluta reserva. Z-S-O.

RESUELVA SU NECESIDAD momentánea, tomando $50.00 a $300.00, a devolver cómodamente. Interés: 1¼. Compañía de Préstamos. Amargura 56. Telf. A-6538. Z-S-O.

PRESTAMOS E HIPOTECAS
Préstamos a empleados y propietarios, desde $25 a $150 a devolver en seis meses. Hipotecas cualquier cantidad. Resolución rápida. Compañía Comercial La Mercantil, S. A., Habana 72. M-6668. Y

PRESTAMOS A EMPLEADOS
Desde $25.00 a $150.00, pagarés con uno o dos fiadores. También a propietarios de casas. Dinero en hipoteca, desde 7 por ciento anual. Compañía Comercial «La Mercantil», S. A., Habana 72. M-6668. $so

Dinero en HIPOTECA
En todas cantidades, al tipo más bajo en plaza. Con la mayor reserva y prontitud.

MIGUEL F. MARQUEZ
Empedrado No. 16, altos, esquina a Cuba.

DINERO
Doy grandes y pequeñas cantidades en hipoteca, desde el 7 por ciento en adelante, para La Habana y sus barrios. También tengo para los Repartos. Operación nrápida y absoluta reserva.

JULIO C. GRANDA
Obrapía 33. Telfs. M-5921 F-5759. Z-S-O.

ENSEÑANZAS

E-1 Academias

ACADEMIA CABALLERO
Carrera Comercial completa: $5.00 mes. Grupo de tres asignaturas: $3.00. Teneduría por Partida Doble y Analítica; Inglés, Taquigrafía «Pitman»; Mecanografía Tacto; Ortografía Cálculo Mercantil. Neptuno 199. Telf. U-2920. E-1

POR 75 CTS. MENSUAL cada asignatura, con derecho a empleo y diploma. Taquigrafía, Mecanografía, Inglés, Teneduría, Aritmética, Caligrafía, Gramática, Ortografía. Instituto Comercial. Belascoaín 98-A, Teléfono M-1803. Pida prospecto. EI

HOY MISMO
Puede usted comenzar a prepararse, cómodamente por correspondencia, desde su misma casa, en Ortografía, Mecanografía, Gramática, Correspondencia, Aritmética, Contabilidad, Organización, etc. Otorgamos título. Millares alumnos satisfechos. Solicite hoy amplios informes gratuitos. Academia «Mercurio». Dragones 42, Habana. E-1

E-5 Profesores

PROFESORA: TAQUIGRAFA, Mecanógrafa, da clases en su casa y F-5573. E-5

PROFESORA DE INGLES, francés, italiano, desea dar clases particulares, Mucha práctica. También hace traduciones. Informes: Hotel Nuevo. Villegas 110, entre Muralla y Sol. E-5

CORTE Y COSTURA: Por el acreditado sistema «Martí». Precios módicos. Telf. U-4716. E-5

PROFESORA FRANCESA experimentada en su enseñanza, ofrece sus servicios, sistema fácil, rápida conversación en tres meses por su método, U-8004. Concordia 200-A, primer piso B, esquina a Infanta. ES

PROFESOR AMERICANO de Boston, abogado, graduado de la Universidad de Yale, da clases particulares y colectivas de inglés, Método rápido y eficaz. Telf. M-8979. EI

INGLES, PROFESOR americano graduado con títulos de dos Universidades. Mucha experiencia. Métodos más prácticos, rápidos, modernos. Campanario 57, altos, esquina Concordia M-8421. Duncan Thomas. F5

PROFESORAS TITULARES: Ofrecen servicio a domicilios, Colegios Primera y Segunda Enseñanza. Inglés, Taquigrafía «Pitman», Labores, Mecanografía, Pituras. Salimos fuera Habana. Precios módicos. Atendemos en nuestra casa. F-3493. E-5

PROFESORA
Señorita decente y de buena familia se ofrece para profesora de inglés y enseñanza primaria, prefiere niños pequeños, precios módicos. Informan, Concordia 92 (segundo piso). E5

INGLES, TAQUIGRAFIA (Inglesa y española). Teneduría de Libros, Cálculos Mercantiles, Caligrafía, Matemáticas, Mecanografía, Ortografía, Dibujo Lineal y Mecánico, a precios económicos. Clases a domicilio, por el profesor F. Heitzman, Reina 30 altos, Telf. M-9247. E-5

INGLES
Enseñado por profesora americana. Sorprendentes resultados en pocas semanas. El discípulo leerá, escribirá y hablará el inglés en breve tiempo. Lecciones a domicilio, también. Miss. Kappan, «Gran Hotel», Teniente Rey y Zulueta, M-9896. E-5

E-6 Institutrices

SEÑORITA INSTRUIDA, se ofrece para acompañar señora o señorita o enseñar niños menores. Diríjase: Misión 86, (bajos), entre Florida y Aguila, de 1 a 3. Telf. U-7064. La maestra. E-6

DE INTERES GENERAL

«LA JUANITA». Excelente casa de comida. Egido 8, altos. Fotografía Otero. M-2858. Pureza, exactitud, economía. Un individuo, $0.39; dos, $0.59 tres, $0.75 diarios. Telf. M-2858. I-G.

REPARAMOS: TODA CLASE de pluma fuente o lapiceros. Ponemos gomas nuevas, por $0.20. La Casa de las Plumas de Fuente. I. E. Casanova. Villegas 62, Habana. I-G.

ARBOLES DE NARANJO
Injertados sobre patrón agria. Se venden con garantía. C. Hansen. Manacas. I-G.

¿SUS LLAVES GOTEAN? «Las Zapatillas Sistema Trompo» que cuestan unos centavos, y un niño las puede adaptar, convierte cualquier llave con goteo crónico por defecto de su asiento, en llave que jamás le volverá a gotear. Si desea llave nueva, cómprela con el «Fusible Esnard». Trompos y llaves de venta exclusivamente y con derecho a devolución en el plazo de un mes en la Joyería Esquerré, Obispo 104. J-G

FOTOGRAFO A DOMICILIO
Por Abelardo Domingo. Especialidad en poses artísticas y niños. Telf. U-2614. I-G.

¡OJO! ¡OJO PROPIETARIO! El único que garantiza la completa extirpación del comején, usando el mejor procedimiento y gran práctica, 10 de Octubre 534. Telf. I-3302. A. Piñol. I-G.

M.E.C.D. 2016

A TRAVES DE LA VIDA

Por HECTOR DE SAAVEDRA

EL MOTIVO

(Películas habaneras)

El Padre. La Madre. La Hija, (18 años). Política interior. Gobierno de familia. Hogar doméstico.

El Padre: (paseándose de uno a otro lado de la sala).—¡Imposible! ¡No puede ser! ¡Jamás consentiré!

La Hija: (sollozando en un sillón). —¡Hi..! ¡hi!... ¡hi!...

La Madre: (angustiada).—Pero, vamos, Pedro. Antes no te oponías a esa boda.

El Padre: (sin perder su excitación).—Seguro que no.

La Madre: (razonando).—Y hasta encontrabas muy bien al novio.

El Padre. (con amargura).—¡Ya lo creo! El muchacho tenía porvenir porque era de no se que Federación, pero me engañaba!

La Madre: (insistiendo en la defensa).—De buenas a primeras te has negado, cuando todo estaba ya listo y la muchacha «embullada»...

La Hija: (apretando a llorar, por el recuerdo).—¡Hi!... ¡hi!... ¡hi!...

El Padre: (furioso).—¡Porque hasta entonces tenía puesta una venda y no sabía la clase de pájaro que era el mocito!

La Madre: (con ternura).—Un muchacho tan dulce que parece almíbar.

El Padre: (indignado).—¡Hipócrita! Dulcesito, ¿eh?

La Madre: (entusiasmada). — ¡Y que baila tan bien!

La Hija: (llorando a gritos).—¡Ay Chuchito mío!

El Padre: (dando en el suelo una patada).—¡Que no quiero oír hablar más de ese bandido!

La Madre: (con entereza).—¿Quién dices? ¡Si es un caballero!

El Padre: (con ironía).—¿Un caballero? ¡De «industria»! Lo que te digo es la verdad.

La Madre: (abogado de la defensa).—¿Qué pruebas tienes?

El Padre: (con energía).—¿De que es un bandolero? Todo el mundo lo dice.

La madre: (con desdén).—Todo el mundo...

El Padre: (insistiendo y con violencia).—¡Sí! ¡El mundo entero! Y además intrigante, conspirador y con mala gente. ¡No se cómo no está ya pudriéndose en una cárcel!

La Madre: (asustada).—¡Jesús!

El Padre: (triunfante).—Y además, ¿quiere que te diga lo último que he sabido esta mañana, porque está en todos los periódicos?

La Madre y la Hija: (con la mayor ansiedad).—¿Qué?

El Padre: (con rubor y vergüenza).—Que ese hombre que quería ser el esposo de nuestro hija, pertenece, allá en Cienfuegos donde reside su familia, a una Sociedad de Asaltos!..

MORALEJA

Las pequeñas causas producen los grandes efectos.

(Máxima vulgar y cursi de Xeno. fonte).

UN TE EN LA CASA BLANCA

WASHINGTON, agosto 11.—US.—Bajo un cielo pizarroso que anunciaba constantemente la proximidad de la lluvia, Mrs. Herbert Hoover inició la campaña en pro de la reelección de su esposo esta tarde con un té en los terrenos de la Casa Blanca.

Toda la élite social del partido republicano—unas novecientas personas—se dieron cita allí. La fiesta fué solemne y formal, no obstante haberse realizado en un campo, debido al calor.

Con el Presidente Hoover y su esposa, se encontraba en el Salón Este de la Casa Blanca Mrs. Roosevelt, viuda del difunto presidente de los Estados Unidos. Las presentaciones fueron hechas por Everett Sanders, nuevo presidente de la Comisión nacional republicana.

Terminada esta formalidad el Presidente y Mrs. Hoover posaron para los fotógrafos en compañía de todos sus invitados.

La banda de Infantería de Marina cuyos músicos lucían uniformes escarlata ,amenizó la fiesta.

Adolfo Hitler será el Canciller de Alemania dentro de diez días

Las inundaciones en la Manchuria detienen las operaciones militares

Los desbordamientos han exterminado las guerrillas que por más de un año han dominado esa región. El territorio extranjero de Harbin sufre los efectos cerrando sus puertas los cabarets

HARBIN, agosto 11.—US.—Las guerrillas que habían dominado la Manchuria por espacio de un año, han sido casi completamente exterminadas por los desbordamientos de los ríos Sungari y Nonni, los cuales han causado la muerte de miles de personas, han inundado, total o parcialmente, a diez ciudados y han obligado a las autoridades japonesas en Harbin a declarar la ley marcial.

Las dos terceras partes del barrio extranjero de Harbin se encuentran inundadas. Las aguas han apagado las brillantes luces de los cabarets del «París oriental» donde fracasaron los conflictos sino-soviet y sino-japonés.

La enfermedad y el fuego se han sumado a los demás sufrimientos de la pobiación de Harbin, donde las aguas del Sungari arrastran cientos de cadáveres diarios. Infinidad de personas han muerto víctimas del cólera, y los nativos, que prendieron fuego a las residencias de las víctimas de la terrible epidemia, se han visto obligados a huir presas del pánico al propagarse el fuego por gran parte de la ciudad.

Harbin; Tsitshihar; Kosham; Hailum; Suihua; Julun; Laoyang Chaotung; Sansig y Tangyuan están parcial y totalmente sumergidas. Cientos de personas perdieron las vidas en Sangsing al ser arrastradas cientos de casas a media noche por la fuerza de las aguas.

Las aguas del Sungari subieron 16 pulgadas en un día en Harbin y amenazan con sumergir el resto de la ciudad. Las líneas férreas están impasables en el valle del Nonni, donde las tropas chinas y japonesas lucharon encarnizadamente el año pasado por posesionarse del puente.

Es posible que la creciente de los ríos Sungari y Nonni continue por espacio de un mes, debido al inmenso valle que ambos tienen.

Es casi imposible enviar ayuda a las víctimas debido a la caótica situación del país.

Las autoridades japonesas han declarado la ley marcial en Harbin, estableciendo al mismo tiempo albergues para los refugiados.

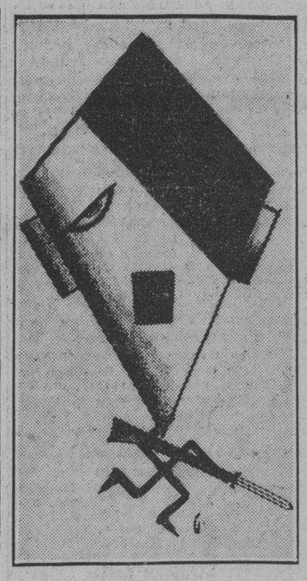

Adolfo Hitler

Los fascistas rechazan la proposición de no actuar en espera de que Hitler ascienda a la Presidencia y exigen se le nombre Canciller

El Gobierno se halla en un dilema: si no lo nombra tendrá una invasión de fascistas en Berlín y si lo nombra también serán concentrados diez mil fascistas para celebrar este triunfo

BERLIN, agosto 11 (US.)—Adolfo Hitler, que de pintor de casas ha llegado a ser el jefe de uno de los más poderosos partidos de Alemania, será el canciller del Reich dentro de unos diez días.

Esta predicción se hacía en la noche de hoy en los centros bien informados y más afectos al gobierno, mientras Berlín celebraba el décimo tercero aniversario de la aprobación de la Constitución republicana de Weimar con apatía y aprensión.

Sin embargo, nada podrá decirse con carácter definitivo antes de que llegue mañana Hitler a Berlín, aunque se afirma por personas bien enteradas que el presidente von Hindenburg se ha conformado ya a la idea de que Adolfo Hitler sea jefe del gobierno alemán.

Después de muchas vacilaciones, von Hindenburg acepta a Hitler como canciller, aunque esto signifique que Alemania estará gobernada por un partido, que era precisamente lo que trataba de evitar.

Por otra parte, los partidarios de Hitler rechazan la idea de que «el jefe» deba esperar «la ropa del muerto». Han rechazado la hipótesis de que Hitler pudiera ser presidente de la República en el caso de que no insistiera ahora en obtener la cancillería.

También se ha sabido de influyentes fuerzas han formado una alianza, la que aboga porque Hitler ocupe el cargo de canciller, en la creencia de que su estancia en ese puesto será breve y de esa manera rsultará más fácil librarse de el.

Aunque nadie conoce la actitud de Hitler en estos instantes, mañana o el sábado la dará a conocer a todo el país. No ha sido posible conocer su paradero, porque lo mantiene en secreto, temiendo evidentemente que alguien trate de atentar contra su vida.

Uno de sus lugartenientes dijo que Hitler no ha dormido dos veces en el mismo sitio durante las últimas semanas, y que no puede decir si vendrá a Berlín en aeroplano, automóvil o tren.

El general Kurt von Schleicher, ministro de Defensa, considera que Hitler en el puesto de canciller es el menor mal, en vista de la excitación que reina entre sus partidarios. El otro mal es una posible marcha fascista sobre Berlín que ocasionaría una gran efusión de sangre.

Por otra parte, se teme que si Hitler llega a la cancillería, sustituyendo al canciller von Papen, diez millares de fascistas vendrán a Berlín para celebrar la victoria y las autoridades ansían tener lejos a los elementos del partido hitlerista.

En la actualidad hay dieciseis mil fascistas en Berlín, muchos de ellos armados.

Antes de que el presidente von Hindenburg conceda mañana una audiencia a Hitler, el canciller von Papen y el ministro de Defensa von Schleicher, se reunirán con el diminuto jefe de los camisas negras.

En el día de hoy, con motivo de celebrarse el Día de la Constitución el canciller von Papen declaró abiertamente que la Constitución, en su presente forma, es insuficiente y que debe ser revisada. Los discursos se pronunciaron en el edificio del Reich stag.

El barón Wilhelm von Gayl, ministro del Interior, abogó por el restablecimiento del sistema electoral anterior a la guerra mediante el cual pueden elegirse candidatos y no votar listas de partidos. También pidió que se elevara la edad electoral, que es ahora de veinte años, el establecimiento de voto obligatorio, la creación de la Alta Cámara y la revisión del actual sistema de Estados federados para la mayor cooperación de los mismos con el gobierno del Reich.

Cinco mil personas se reunieron en el exterior del edificio del Reichstag para aplaudir al presidente von Hindenburg cuando salió para revistar las tropas que le habían rendido honores.

Doce personas fueron arrestadas por haberse significado dando gritos de viva la República.

HA FRACASADO EL TERCER INTENTO DE MRS. BRUCE, DE BATIR UN RECORD AEREO

FELIX STOWE, Inglaterra, Agosto 11.—(US).— El tercer intento de Mrs. Victor Bruce para batir el record de resistencia en el aire terminó esta noche cerca de Felix Stowe, después que ella, su esposo y el teniente John Pugh habían permanecido volando en un hidroplano trimotor durante cincuenta y cuatro horas y trece minutos.

El aparto se vió obligado a descender a causa de irregularidades en la presión de la gasolina, después de haber batido el record inglés de duración que era de 50 horas, 13 minutos.

LOS ITALIANOS NO SE ALISTAN EN EL BRASIL

El Ministro italiano desmiente que sus súbditos sirvan a los revolucionarios de San Pablo

RIO JANEIRO, agosto 11, (INS.) El Embajador italiano, después de una visita que hizo al ministro de Estado brasileño, publicó una nota diciendo que no es cierto que los italianos se hayan alistado bajo las banderas de los revolucionarios constitucionalistas de San Pablo, como ha publicado la prensa de esta capital.

Agrega que la colonia italiana en San Pablo se ha mantenido dentro de la más estricta neutralidad desde que comenzaron las hostilidades entre los federales y los rebeldes.

El Presidente Getulio Vargas anunció hoy que el gobierno hará una emisión de bonos, amortizables en diez años, con el interés del siete por ciento, por valor de 400.000 contos.

Agrega que se emitirá papel moneda por una suma igual, el cual será destruído por el fuego tan pronto como esté suscrita la emisión de bonos.

Un aeroplano de la Pan American salió hoy para Santos con diez comerciantes americanos, siendo propósito de los pasajeros dirigirse después a Sao Paulo, que está bajo el control de los revolucionarios.

UN PROCESADO

Homobono Guerra Mendoza, fué ayer tarde procesado por el juez de Instrucción de la Sección Cuarta, en causa que se le sigue por un delito de lesiones graves, señalándole fianza de tres mil pesos, para que pueda gozar de libertad provisional.

EN IRLANDA YA HAY FASCISTAS ORGANIZADOS

10,000 ex soldados de la Gran Guerra apoyan las aspiraciones presidenciales de W. T. Cosgrave

DUBLIN, Estado Libre de Irlanda, agosto 11.—(US).—Irlanda tiene desde esta noche una organización fascista. Se anunció que diez mil ex soldados han formado una asociación para apoyar al ex presidente William T. Cosgrave y oponerse al ejército republicano irlandés.

Las noticias acerca de los fascistas irlandeses, conocidos por «el ejército de camisas verdes», fueron dadas por vez primera por el Universal Service en los despachos de principios de este año, puesto que para entonces los jefes de los «camisetas verdes» habían perfeccionado su organización.

La mayoría de Irlanda ha quedado sorprendida con la organización de los fascistas, lo que ha causado gran sensación. El Presidente de Valera no ha dado a conocer todavía su actitud respecto a semejante creación.

Los fascistas irlandeses han sido organizados por el coronel Thomas O-Higgins, miembro del Dail, y hermano del ex vicepresidente O-Higgins, que fué asesinado.

HERRIOT ACEPTA LAS PALABRAS DE STIMSON COMO INDICADORAS DE QUE EL PACTO ES CONSULTIVO

Lo mismo que Francia ha querido desde hace tantos años y que es la llave de la reducción de los armamentos franceses, es lo que ha dicho el Secretario de Estado de los Estados Unidos

PARIS, agosto 11. (U. S.) — El gobierno francés ha dado esta noche una nota oficial a la prensa, en la cual interpreta el discurso del secretario de Estado americano, Mister Stimson, en el sentido de que el Pacto Kellog-Briand contra la guerra tiene un carácter consultivo, que es precisamente lo que ha estado intentando Francia con motivo de su tesis de la «seguridad».

El primer ministro, Herriot, en una declaración oficial, pone de relieve que Washington parece dispuesto ahora a consultar a las demás potencias con el fin de hacer «más eficiente el Pacto Kellogg-Briand» y aprovecha la oportunidad para apoyar el discurso de Stimson en toda su extensión.

Se trata, al parecer, de un acto oficial sin precedentes, y que revela el deseo de Francia de obtener la mayor participación posible de los Estados Unidos en los asuntos políticos y otras clases de Europa y mundo.

La contestación del primer ministro francés se publicó horas después de haber recibido, a su ruego, el texto íntegro del discurso que pronunció por radio el secretario Stimson esta semana en Nueva York.

En efecto, Herriot acepta las palabras de Stimson como indicadoras de que convierte el Pacto en un convenio consultivo, cosa que ha estado tratando de obtener Francia tantos años, y que es la llave de la reducción de los armamentos franceses, junto con las reducciones de la deuda de guerra.

Como formal declaración de la política francesa, en relación con el discurso del secretario Stimson, el primer ministro, Herriot, dice:

»Francia está muy interesada en todo lo que pueda aumentar la autoridad del Pacto de París.

»Apreciamos en todo su valor el hecho de que el secretario de Estado, Stimson, sea de opinión que el Pacto es en sí un convenio consultivo.

»Este eminente estadista no ha temido comprometer al pueblo americano a que reconozca tal obligación.

»Francia desea considerar el Pacto como un tratado obligatorio. Esa es la razón por la cual agradece tanto las declaraciones del secretario Stimson.

»Lealmente estudiaremos cómo ha de procederse para impedir las transgresiones de las solemnes obligaciones del Pacto. El gobierno que presido está muy interesado en el discurso del secretario y desea darle las gracias por haberlo publicado».

El pronunciamiento de Herriot, que constituye una sorpresa para el ministerio de Estado y para la Embajada americana, ha creado sensación en esta capital.

LAS ADVERTENCIAS AMERICANAS SOBRE EL CHACO HAN VISTO LA UNION DE DIECINUEVE NACIONES EN UN ESFUERZO HACIA LA PAZ

La petición hecha a Bolivia y Paraguay pone de relieve la vitalidad del movimiento para mantener relaciones armoniosas en el Hemisferio

He aquí a los firmantes de la nota oficial enviada a Bolivia, declarando que no serían reconocidos los territorios conquistados por las armas. De izquierda a derecha (sentados en la mesa): Don José T. Barón, consejero de la Embajada Cubana; doctor Fabio Lorenzo, Ministro de Colombia; Francis White, Subsecretario de Estado americano; J. Richling, Encargado de Negocios del Uruguay; Pablo Herrera de Huerta, consejero de la Legación mejicana.

WASHINGTON, agosto 11.—Cuando diecinueve naciones americanas se unieron con el fin de enviar una nota a Paraguay y Bolivia expresando la opinión de que la disputa por la posesión del Chaco «era susceptible a una solución pacífica», su fuerza colectiva dejó demostrada la solidez del movimiento panamericano en pro de la paz. Las diecinueve naciones acordaron que no se reconocieran los territorios tomados por la fuerza de las armas. Es significativo el hecho de que se necesitaron únicamente veinticuatro horas de correspondencia internacional para solidificar el sentimiento continental contra la amenaza de una guerra.

Los repetidos choques sangrientos en el Chaco durante los cuatro últimos años, han sido causa de alarma en todo el hemisferio. En la misma forma que el conflicto de Shanghai hizo que el mundo reconsiderase sobre el valor y efecto del pacto Kellogg-Briand y la Liga de las Naciones, la lucha en la frontera paraguaya-boliviana ha hecho que las naciones del mundo se pregunten si la larga campaña en pro de la paz en Sur América ha generado algun poder político efectivo.

Esta actitud interrogante fué contestada claramente por las notas colectivas enviadas a La Paz y Asunción. Las diecinueve naciones americanas no juzgaron la actitud de Bolivia ni de Paraguay ni los méritos de sus opiniones sobre los incidentes ocurridos. Pero dieron expresión a la idea de que la paz permanente es el deseo de la mayoría de las repúblicas americanas. Varios de los gobiernos firmantes sintieron también que su acto era un gesto amistoso hacia Bolivia y Paraguay, puesto que la diplomacia, usada a tiempo, evitaría los horrores de una guerra entre ambas naciones.

Esta acción colectiva de las repúblicas suramericanas, es únicamente un capítulo en la larga lista de eventos que han dado vitalidad al movimiento panamericano en pro de la paz.

GENE TUNNEY, CANDIDATO A CARGO PUBLICO

No se ha hecho constar cuál es el cargo a que aspira. Tomará parte en la campaña Roosevelt

BRIDGEPORT, Connecticut, agosto 11. (US.)—Gene Tuney, campeón de boxeo retirado, no ha sido eliminado aún por los jefes del partido democrático como posible candidato a un cargo en las próximas elecciones, según se indicaba hoy.

Tunney comenzó hoy unas vacaciones de diez días y no volverá a tomar parte en la campaña a favor de Roosevelt hasta que regrese, dijo uno de los miembros del Comité nacional.

«Han abandonado ustedes la idea de proponer a Tunney para un cargo en esta campaña?», alguien preguntó.

«No he querido decir eso», contestó. McNeil se negó, sin embargo, a decir para qué cargo será indicado el ex campeón de boxeo. Se le ha mencionado como posible congresista, pero los observadores políticos y la prensa del estado han hecho constar que debe iniciar su política con un modesto escaño de la Legislatura estatal.

LA EXPEDICION DE BYRD COMENZARA EN BREVE

BOSTON, agosto 11. US. El buque insignia del contralmirante Richard E. Byrds, el cutter «Bear» de cincuenta y ocho pies de eslora, comenzará en breve un viaje al Antártico, según se dijo hoy.

El cutter, que tiene arboladura de bergantín y una máquina de vapor de mil caballos de fuerza, hizo el viaje desde Oakland, California, en un mes al mando del capitán William Larson, con una tripulación de 25 hombres, entre ellos tres miembros de la última expedición de Byrd.

Haden Clarke era aficionado a la marihuana y mantenía relaciones con muchas mujeres, dándoles a todas palabra de que se casaría

El defensor del aviador Lancaster, acusado de matar a su amigo Clarke, porque le robó el cariño de su Chubbie, leyó las cartas del occiso y las dirigidas por mujeres

MIAMI, Florida, agosto 11. (US) Haden Clarke, joven escritor por cuya muerte está procesado el capitán William N. Lancaster, aviador inglés, era hombre de muchos amores, neurótico y adicto a la mariguana.

En la sesión de hoy se dió lectura a las cartas de Peggy Brown, cuñada del policía Earl Hudson, de Miami, y de una muchacha que se firma «Virginia» como demostración de lo cariñoso que era el extinto con el sexo contrario.

Los espectadores siguen con el mayor interés la lucha que sostiene el capitán Lancaster para salvar la vida y proclamar su inocencia, reiterando que no dió muerte al hombre que había conquistado el amor de Mrs. Jessie M. Keith-Miller, aviadora a la que Lancaster «amaba más que a su vida».

Insistiendo en que la evidencia de los muchos amores de Clarke servía de motivo para el suicidio, ya que habiendo comprometido su palabra de matrimonio con varias mujeres, la única forma sencilla de librarse de todas era recurrir a él, el abogado defensor James Carson dió lectura al tribunal de las cartas, a pesar de las protestas del fiscal.

Una de ellas, firmada por «Virginia» dice:

«Sé que me amas. Se que hemos nacido para ser el uno del otro. Sé que volveremos a estar juntos. Sé que la existencia nada vale sin ti. Se que tú me necesitas como yo a ti, como sé que hay Dios, sol, luna y tierra.

«Oh! Eres tan agradable! Cuanto deseo estar a tu lado».

Por este estilo continúa la carta diciendo ternezas y frases cariñosísimas.

Joseph Steffes declaró también ante los jueces que Clarke había residido en un apartamento de Miami Beach el invierno pasado con una joven llamada Miss Eleanor Griffen.

Antes de que la sesión de hoy terminara se accedió a que el jurado hiciera una inspección ocular del sitio donde ocurrió la muerte de Clarke.

Se concede gran importancia al informe de la comisión médica que por orden del tribunal practicó la autopsia al cadaver de Clarke el 30 de mayo. El informe, leído al jurado por James H. La hero, de la defensa, hace constar que los músculos del cráneo están hinchados al rededor de la herida. Sostiene el abogado que esta hinchazón es producida por haber aplicado Haden con fuerza el cañón de la pistola contra su cabeza.

Hoover aceptó anoche la nominación Presidencial para un nuevo cuatrienio

En un discurso pronunciado expresó su satisfacción como salvador económico del país y protector de sus instituciones fundamentales. Mientras tanto su Sra. daba un té en la Casa del Ejecutivo Yankee

WASHINGTON, agosto 11.—US.—Herbert Hoover habló esta noche buscando la reelección a la presidencia, como salvador económico del país y protector de sus instituciones fundamentales.

Aceptando formalmente le renominación presidencial por el partido republicano, asumió la responsabilidad como autor del «programa más gigantesco de defensa y contrataque económico jamás ideado en la historia de la República».

Ante un auditorio compuesto de 4.000 republicanos escogidos que se reunieron en el Constitution Hall, Hoover reconoció por vez primera en público que la enmienda décimoctava de la Constitución debe ser modificada.

ALGUNOS PUNTOS DE INTERES DEL DISCURSO DE HOOVER

WASHINGTON, agosto 11.—US.—Al pronunciar el discurso que pone de relieve sus esfuerzos en relación con la Corporación de Reconstrucción Financiera, como la razón más poderosa de su campaña de reelección, el presidente Hoover tocó sobre los siguientes temas:

Aranceels:

«Me declaro partidario de una tarifa protectora. Soy contrario a la «tarifa competidora para ingresos», por la cual abogan mis contrarios políticos. Soy contrario a sus proposiciones de destruir la eficiencia de la comisión arancelaria, la cual nos permite corregir cualquier injusticia y reajustar las tarifas de acuerdo con los cambios económicos del mundo».

Deudas de Guerra:

Mis opiniones sobre la cancelación de las deudas de guerra europeas han sido expuestas en detalle en varios de mis discursos anteriores, como también en mi reciente mensaje al congreso. Tengo esperanzas de que se tomen tales medidas de desarme en los países deudores que le ahorren a los contribuyentes la carga de los pagos que nos deben hacer. Si por uno de los pagos anuales nos fuera hecha una oferta compensadora, tal como la expansión de mercados para la agricultura y el obrero americanos y la restauración y mantenimiento de nuestra prosperidad, tengo la seguridad de que nuestros ciudadanos aceptarían la cancelación. Pero es indudable que estas deudas no pueden ser canceladas para convertirse en una carga más para nuestros contribuyentes.»

Finanzas:

«Hemos tenido mucha explotación y mucho abuso por parte de los poderes financieros. Debemos reformar estas condiciones sin temor alguno El pueblo americano debe verse protegido de los males que traen las entidades bancarias inseguras, por medio de un nuevo y más perfecto sistema. Debe corregirse la situación que permite que el crédito de la nación esté a la disposición de los banqueros sin un freno para evitar las especulaciones en valores, cuyas consecuencias son ruinosas para nuestros ciudadanos y para la economía nacional. He recomendado al congreso la aprobación de medidas de emergencia para aliviar a los depositantes que tienen situados sus fondos en bancos quebrados. Por siete años he repetido mis advertencias contra los préstamos extranjeros efectuados por particulares. Reitero mi opinión sobre todos estos asuntos.

Moneda:

«Nuestras opiniones sobre un sistema monetario sólido no requieren explicaciones, pues forman parte integrante de nuestra política e historia republicana. Las hemos reafirmado al impedir que la mayoría democrática de la cámara ponga en efecto descabellados planes de inflación».

Ley y Orden Público:

He dado al Congreso y a todos los estados mis informes sobre la urgente necesidad de reformar el sistema judicial, la policía y la actuación de las cortes, con el fin de reducir el crimen en el país. Reafirmo mis opiniones sobre este particular.

Relaciones Exteriores:

«Mi política extranjera ha sido en favor de fortalecer los cimientos de la paz universal. Inauguramos el tratado naval de Londres, el cual redujo los armamentos y puso un límite a las proporciones de las flotas de las tres principales potencias navales. Hemos hecho proposiciones en Ginebra para reducir los armamentos en una tercera parte. Esto ahorraría más de mil millones de dólares anuales a los contribuyentes del mundo entero. Nos ahorraría $200.000.000 a nosotros y también reduciría el temor y el peligro de una guerra.

Tribunal de la Haya:

«He recomendado nuestra adhesión a esta organización, con ciertas reservas que nos dieran libertad de acción.

Pacto Kellogg-Briand:

«Hemos encabezado el movimiento para transformar el pacto Kellogg-Briand, de una mera inspiración a una organización efectiva para llegar a soluciones pacíficas al movilizar la opinión pública del mundo contra la agresión. Bajo la influencia de este pacto, consultaremos con las demás naciones en momentos de emergencia, para promover la paz universal.

Nueva Doctrina:

«Sobre todo, he introducido una nueva doctrina en los asuntos internacionales, la doctrina de que jamás reconoceremos el título de posesión de territorios ganados en violación directa de los pactos pacíficos. Esta doctrina ha sido aceptada por todas las naciones del mundo durante una crítica situación reciente, y durante estos últimos días ha sido aceptada de nuevo por las naciones del hemisferio occidental, demostrando la efectividad y el poder de la opinión pública.»

VIENDO LAS COSAS

Por GASTON MORA

SEGUN los despachos, ha causado una sensación, muy agradable ,en el Japón, el reciente discurso pronunciado por Mr. Stimson, Secretario de Estado, de la Unión Americana, en el que éste ha dicho «que pronto quedará desmascarada cierta potencia que, **pretexto** de proteger sus nacionales ha hecho política imperialista», alude, evidentemente, al Japón, que ha invadido y conquistado a la Manchuria, extensa y rica región china, alejando que lo hacía con objeto de amparar la vida y hacienda de los japoneses allí establecidos. Lo realizado por el Japón es una violación del pacto o convenio **Kellogg-Briand** del que es **signatario** ese país. Por esa susodicha convención, las **Altas Partes Contratantes** renuncian a la guerra como instrumento de política nacional. Todos los conflictos entre ellos deben someterse a la decisión de árbitros. El Japón, infringiendo ese célebre pacto, ha hecho la guerra, sin declararla, a China, y la ha despojado de la Manchuria, y ahora mismo parece que desea extender su conquista a otras porciones del territorio chino, amenazando a la antigua capital, a **Pekín**. El Japón, instado por la acusación que contra él ha formulado Mr. Stimson, pedía «explicaciones satisfactorias» a Washington. ¿Y si no las da Mr. Stimson? ¿Y si no son «suficientemente satisfactorias»? ¿Osaría Tokío declarar la guerra a la Unión Americana? ¿La sorprendería atacando, inopinadamente, a Filipinas? La guerra, lo hemos dicho no ha mucho, sería popular en el Japón, donde hay mucha malquerencia hacia los Estados Unidos.

xxxx

Se ha dicho mil veces que los Estados Unidos son una plutocracia, manejada, controlada por la Alta Finanza. Es decir, por los Grandes Bancos. Ahora muchos periódicos inspirados por esa Potencia bancaria o financiera, están haciendo hábil campaña para hacer creer al público que la depresión económica va desapareciendo, y que **no tardará en restablecerse la normalidad**. Como la Banca influye, por modo decisivo incontrastable, en las operaciones bursátiles, le es fácil provocar alzas en todos los valores o en algunos de los más principales. Los títulos cotizables —acciones, bonos— sufren, en sus cotizaciones, las influencias interesadas de los Bancos, que, directa o indirectamente, controlan todo el papel de las sociedades anónimas y de cualesquiera otras empresas constituídas por un capital social. Tales **alzas**, provocadas artificiosamente, ajenas al movimiento natural de los negocios, no podrían engañar al público, al que se quiere inspirar confianza, por medio de una campaña de prensa que tiene por objeto levantar el espíritu colectivo llevando a él la idea de que la depresión ha concluído o se halla en vías de concluír. Pero los hechos lo niegan. Allí están algunos millones de trabajadores mecánicos desocupados. Allí están miles de oficinistas sin empleo. Allí están rebajados, considerablemente, los jornales o salarios de los trabajadores, y los sueldos o emolumentos de los trabajadores intelectuales. Allí están casi todas las empresas sin utilidades, o con muy escasas utilidades. Allí están deprimidos todos los valores agrícolas. La **pretensa** alza es ficticia. Sólo reviste en los valores cotizables, que suben o bajan según conviene a los financieros.

xxxx

No es una crisis de confianza la que ahora se sufre. Es una crisis económica, la cual se revela en el malestar general. Se concibe que crean otra cosa los que todavía cuentan con **ingresos seguros** para satisfacer los vencimientos **fatales** semanales, quincenales o mensuales, pero los que sólo cuentan con **ingresos eventuales** para cubrir esas atenciones perentorias, no podrían creer que todo se remediaría con el resurgimiento o fortalecimiento de la confianza. Si ella no existe, si ella mantiene retraídos a los capitalistas, es porque el dinero no encuentra buenas inversiones. Si las hallase, se movilizaría por sus poseedores con objeto de sacarle algún interés. La confianza no se restablecerá porque algunos periódicos y la Alta Finanza digan que ya la crisis va pasando; que ya hay **reacciones de alza** en la cotización de ciertos valores. El gran público no entiende nada de semejantes fluctuaciones bursátiles. Cuando vea que hay trabajo para los obreros y para los oficinistas; que hay buenos salarios, buenos sueldos; que hay beneficios en todas, en la mayor parte de las empresas; que sube el valor de los productos agrícolas; cuando vea que circula mucho dinero, que se le gana con facilidad, entonces, sin que nadie la predique o la recomiende renacerá la confianza, porque habrá desaparecido o habrá disminuído mucho la crisis económica que ahora agobia a la generalidad de los ciudadanos.

M.E.C.D. 2016