1A SECCION 1

El DIARIO DE LA MARINA es el periódico más antiguo de Cuba. Fue fundado en el año mil ochocientos treinta y dos.
SERVICIOS ESPECIALES DE ESPAÑA

DIARIO DE LA MARINA

MIEMBRO de «The Associated Press». Esta queda autorizada para usar nuestros servicios y noticias de información.
HILO DIRECTO CON NUEVA YORK

1A SECCION 1

AÑO CIEN.—NUMERO 114. ACOGIDO A LA FRANQUICIA POSTAL LA HABANA, SABADO, 23 DE ABRIL DE 1932.—SANTOS JOR GE Y ADALBERTO. TIEMPO PARA HOY: BUENO EJEMPLAR: 5 CENTAVOS

HEMEROTECA MUNICIPAL MADRID

Destrozada la Avioneta de Laborde, al Tener que Aterrizar por Falta de Gasolina; el Piloto Está Ileso

"AL" CAPONE PROMETE DEVOLVER A LINDBERGH SU HIJO EN UN PLAZO BREVE SI LE PERMITEN SALIR

FUE ARRESTADA MADAME SAROJINI, LA PATRIOTA Y GRAN POETISA HINDU

La más famosa de las mujeres de la India fué encarcelada por orden del Gobierno Inglés, por haber proseguido la campaña de boycot de Gandhi. Se saca a los bandoleros de las cárceles

BOMBAY, India, abril 22.—(AP). La más famosa de las mujeres de la India, Madame Sarojini Naidu, fué arrestada hoy por orden del Gobierno inglés, que prosigue su campaña contra el boicoteo de Gandhi. Con esta detención desaparece del tablero político la última gran figura del naciocionalismo aun en libertad.

Sarojini

La señora Naidu fué detenida por varios policías, muy corteses, quince minutos después de haber tomado el tren de Delhi, donde iba a presidir la sesión del Congreso Nacionalista, señalada para el domingo.

La célebre patriota, poetisa, oradora y filósofa fué arrestada por desobedecer una orden que la prohibía participar en el Congreso. La policía permitió a la señora Naidu pasar la noche en su hotel en vez de encarcelarla, y anunció que será juzgada mañana.

Si se la declara culpable, la señora Naidu se reunirá en la prisión a Gandhi, a la familia de éste y a todos los demás nacionalistas directores de la campaña de desobediencia civil. La señora Naidu era la única persona que hubiera podido hacer la paz entre el Congreso y el Gobierno.

Mientras, varios centenares de delegados al Congreso de la India eran arrestados hoy en diferentes lugares del país, al mismo tiempo que se ponía en libertad antes de cumplir sus condenas, a numerosos delincuentes comunes, con objeto de que puedan ingresar en las cárceles los nuevos presos por motivo de la desobediencia civil, de los cuales hay ya cincuenta mil en las prisiones.

AMENAZADO PANDIT MALAVIYA

El Gobierno ha prohibido la reunión del Congreso, considerándose que Pandit Malaviya, uno de los hindúes que asistieron con Gandhi a la conferencia de Londres, será arrestado mañana si pretende ir de Benarés a Delhi.

La señora Naidu esperaba ser detenida antes de salir de Bombay, según manifestó a The Associated Press, agregando que para ella «el patriotismo significa más que la prisión», y que era su deber «hacer lo posible por que se celebrase la convención».

La famosa poetisa ha sido una rebelde toda su vida. Infringió las reglas de casta del bramanismo, casándose con un hombre de clase inferior. Más tarde declaró la guerra a todos los compatriotas que mantuviesen en la tradicional reclusión a sus hermanas.

Se ha veticinado que si Gandhi muere o se retira, la señora Naidu será el caudillo de los separatistas de la India. La Naidu fué virtualmente dictador del Congreso de la India durante el primer arresto de Gandhi, y se la considera como la persona que más influencia tiene sobre el Mahatma.

IMPRESIONES

"¿Valdría la pena de sacrificarle la libertad?".—pregunta D. Luis Olariaga, en un artículo que ayer publicamos, refiriéndose a la superioridad más o menos hipotética de la economía reglamentada o, dicho en otra forma, del régimen comunista.

"La economía liberal—añade Olariaga—padece crisis en el orden técnico como otros males en el orden de la justicia social".

Esas crisis, según el distinguido economista español, "pueden quedar corregidas o atenuadas, sin necesidad de cambiar todo el sistema".

En lo cual estamos conformes. Pero Olariaga establece una distinción entre las crisis corrientes y la actual. Esta de ahora "no es una crisis funcional del sistema". Es ajena a él. Para atribuírsela habría que demostrar que el capitalismo ocasionó la guerra, distribuyó arbitrariamente las reservas de oro, intensificó sin medida las producciones nacionales, acumuló las deudas e impuso las reparaciones de guerra, hizo gravitar sobre las economías impuestos enormes, destruyó los hábitos de ahorro, redujo al mínimo la capitalización y enseñó al proletariado a no adaptarse a las nuevas exigencias de la concurrencia mundial por no contradecir sus orientaciones sindicales. Habría que demostrar todo eso para hacerle responsable de la depresión económica ambiente.

Pero aun demostrada hasta la saciedad la participación del capitalismo en las concausas del caos presente (y creemos que el probar su participación iba a costar idéntico trabajo que el probar su no participación), aun así es muy problemático afirmar que otro régimen sustancialmente distinto no nos condujera a catástrofes también sustancialmente distintas, pero igualmente dolorosas.

Que el capitalismo no produjo la guerra es una verdad tan en entredicho como la de que la produjo. Pero lo cierto es que bajo su régimen estalló la guerra, y la historia de la criminología registra casi tantos casos de individuos que, habiéndose encontrado en el lugar del crimen, fueron a la horca por no poder probar su inocencia, como de verdaderos criminales que, por haber podido demostrar que no estaban en el lugar del crimen, salvaron la pelleja.

No sabemos si el capitalismo se halla en el primer caso o en el segundo, pero está fuera de duda que su situación es comprometida.

Tiene que luchar, por lo pronto, como realidad que es, con el adversario más terrible de toda realidad: con el mito. En este caso, con el mito ruso. Cuando Rusia pierda sus calidades míticas podrá decirse que la lucha no es desigual. Entretanto es bien dispareja.

La realidad española de los siglos XVI y XVII no podía contrarrestar la fábula de las Indias Occidentales. Era en balde el que algunos viajeros contasen la verdad americana, tan poco grata para los habituados a las comodidades de la civilización. Los testimonios de una persona verídica y sensata nada pueden contra los colorines de un papagayo o el refulgir de unas pepitas de oro. Sin la fuerza incontrastable del mito, América sería un continente descubierto, pero desconocido.

Proposiciones de Tabaco Habano a la Cía. Española

Se presentaron en sobre cerrado para optar por la subasta de los 4.170,000 de klogmos. de rama

MADRID, abril 22. (AP.)—Los funcionarios de la Compañía Arrendataria de Tabacos han anunciado hoy que se han recibido dos ofertas para la adquisición de 4.170.000 kilogramos de tabaco de Cuba. Las dos ofertas se entregaron en sobres cerrados y sellados, los cuales no se abrirán hasta el lunes de la semana próxima.

El plazo para la admisión de proposiciones se abrió el 7 de febrero y se cerró el 9 de este mes.

Esta tarde se supo que las proposiciones fueron hechas por Sobrino de Antero González y Constantino González y Compañía.

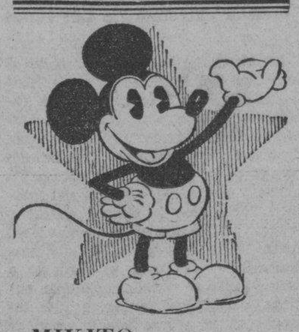

MIKITO

MIKITO

Me llamo Miko y quedo a a los pies de ustedes.

Pero no escondáis los zapatos, que no os voy a roer las suelas. Eso está bien para mis colegas, que están pasando las de Caín por mor de la crisis económica y que no tienen otro remedio que apelar a todo lo que venga, ya que al apagarse los fogones se les ha puesto la comida tan lejos...

Mi tablero no lleva de eso, amigos lectores del **DIARIO DE LA MARINA**. Yo soy Mico y en cariñoso diminutivo Mikito, servidor obligado a desarrugar el ceño más adusto a tenor de mis peregrinas y en veces trágicas aventuras

Aquí me tienen ya sobre el tablado respirando por los poros la gracia y la sal a toneladas ¿No lo adiviníais en mi ademán castizo de rancio abolengo andaluz?

Hasta luego señores y si teneis algún pedazo de queso de medio uso por la alacena no olvidéis que pertenezco a la raza de los roedores.

LABORDE DESCENDIO EN LAS ESTRIBACIONES ROCOSAS DEL MONTE POPOCATEPETL

El valiente aviador cubano dice que no puede explicarse la causa de su violento aterrizaje. En un automóvil se dirige a Ciudad México, donde le esperaban a bordo de su frágil avión

CIUDAD MEXICO, abril 22 AP.—Los temores que se tenían por la suerte del capitán aviador Alfredo Laborde, del ejército cubano, quedaron disipados esta noche completamente cuando el propio oficial llamó por teléfono para comunicar que había aterrizado con su pequeña avioneta a treinta millas al Este de Puebla, capital del Estado del mismo nombre.

Obligado a descender por habérsele agotado la gasolina, el aviador cubano tomó tierra en la extensa llanura poblana, al Oeste del pico Orizaba. Sin que se sepa bien cómo ni porqué, su pequeño aparato quedó destrozado en el aterrizaje.

El capitán Laborde se dirigió después a pie a la población de San Antonio Axintla, donde se comunicó con el destacamento militar que la guarnece, enviándose inmediatamente un grupo de soldados a custodiar el aeroplano. El aviador obtuvo un automóvil en el que continuó a Puebla, ciudad desde la cual telefoneo a la Embajada de Cuba en esta capital, comunicando lo ocurrido.

Laborde no dió detalles del accidente, fuera de decir que estaba ileso, que su aparato quedó inutilizado que la falta de gasolina forzó el aterrizaje, y que iba a seguir en automóvil a Ciudad México.

A última hora de esta noche se esperaba aquí al capitán acompañado del doctor Ramón de Castro—Palomino, Encargado de Negocios de Cuba, y del coronel Gustavo León. Jefe de las fuerzas aéreas mexicanas quienes salieron hacia Puebla, para reunirse allí con el aviador.

DISGUSTO EN VALBUENA

La tardanza de Laborde en llegar al aerodromo de Valbuena, fué esta tarde un disgusto, para centenares de personas congregadas allí, entre ellas numerosos altos funcionarios y el representante personal del presidente Ortiz Rubio.

El capitán Laborde partió de Tejería, cerca de Veracruz, a las nueve y veinte minutos de la mañana de hoy, y con tiempo normal y la velocidad de su aparato, debió haber llegado a Ciudad México al mediodía. La muchedumbre que se reunió en Valbuena era muy grande. Varios aviones del ejército despegaron a las 12 y 20 para recibir y dar escolta al capitán cubano.

Media hora más tarde llegó la noticia de que Laborde había sido visto en Apizaco, al Norte de Puebla, al lado Oeste de la cordillera de la Sierra. Todo el mundo respiró, creyendo que el piloto había logrado trasponer el difícil obstáculo de las montañas, pero poco después el escuadrón aéreo mexicano, mandado por el coronel León regresaba al aeródromo sin noticias.

ESFUERZOS INUTILES

La multitud no cesaba de escudriñar el cielo, esperando ver surgir en cualquier momento la pequeña avioneta. Por su parte el coronel León declaró que no había visto a Laborde ni a su aeroplano. El informe de Apizaco no se realizó, y todos los esfuerzos por radio y telégrafo para localizar al aviador de nada sirvieron.

Poco a poco abandonaron el campo de Valbuena las autoridades y el público.

Diez aparatos militares y civiles despegaron para hacer otra búsqueda de Laborde, retornando al anochecer sin la menor noticia. Horas después se recibió el primer mensaje, incompleto, en la Secretaría de la Guerra, desde San Antonio Axintla, comunicando el descenso del oficial cubano. Y posteriormente el propio Laborde llamó por teléfono a la Embajada de Cuba, notificando que estaba ileso.

A última hora de esta noche se esperaban los detalles del accidente.

HASTA HOY POR LA MAÑANA NO LLEGARA A CIUDAD MEXICO

CIUDAD MEXICO, abril 22.—AP.—La confusión acerca del lugar exacto en que descendió el capitán Laborde, terminó a última hora de esta noche cuando mediante telefonemas a Puebla y Cholula, se pudo saber concretamente que el aviador cubano aterrizó con su avioneta en las estribaciones rocosas del monte Popocatepetl, volcán semi activo, y que la hélice y las alas de su aparato quedaron inutilizadas en el golpe contra el pétreo terreno.

Algunas personas residentes en Cholula dicen haber visto el aeroplano en momentos en que se deslizaba hoy por la tarde desde gran altura, saliendo inmediatamente un grupo, el cual dió con el capitán Laborde ileso, aunque su máquina estaba ya fuera de servicio.

El descenso del capitán Laborde en las estribaciones del volcán causó considerable sorpresa, ya que nadie esperaba que la diminuta y débil avioneta se pudiera elevar a 17 mil pies, que es la altitud del Popocatepetl. Se cree que el tiempo poco propicio desvió al aviador de su rumbo y que los vientos de proa agotaron su provisión de gasolina.

Los aviadores mexicanos quieren escuchar de labios de Laborde la descripción del excitante momento en que, traspuesto Silixitla, el piloto encontró la montaña, cuyo paso más bajo tiene diez mil pies, cerrándole el camino.

LEASE la INFORMACION POLITICA en la Página DIEZ

Alemania no Pagará un Solo Centavo más al Terminarse la Moratoria de Hoover, ha Dicho el Ministro Dietrich

ALTONA, Alemania, abril 22 (AP.) El ministro de Hacienda Hermann Dietrich, dijo hoy en un mitin electoral republicano que Alemania no pagará más reparaciones a la terminación de la moratoria Hoover.

Herman Dietrich

«La nación se encuentra actualmente en el último round de la lucha para liquidar la guerra», agregó. «Cuando la moratoria termine el primero de julio, Alemania no pagará ni un centavo más.

«Cuando yo, ministro de Hacienda de Alemania, puedo decir esto sin complicaciones internacionales, es testimonio de que los estadistas de las demás naciones ven muy clara la situación».

VEASE INFORMACION TELEGRAFICA en la Página DIEZ

MINNIE

MINNIE

Soy la señorita Minnie Mouse, compañera inseparable de Miko. Porque así como el hombre no puede triunfar en la vida sin el sabroso aditamento de la mujer, tampoco el ratón va a privarse de su correspondiente colaboradora.

Con él a todas partes juntos hacemos las travesuras, juntos planeamos las situaciones que hacen reír, juntos saboreamos las derrotas y cuando a repartir palos toca, tocamos a partes iguales.

La gracia,—si la hay—es de los dos, aunque Mikito diga que solo es suya, no lo crean.

Y es nuestra adhesión tan natural que al propio tiempo percibimos ese olor característico del gato que nos acecha o de la insidiosa ratonera que levanta sobre nuestros diminutos cuellos el frío mortal de su guillotina.

¿Todavía no habeis comprendido que Miko y yo somos novios?

OFRECE RERGESAR A LA CARCEL TAN PRONTO SEA REALIZADO SU PROPOSITO

Lindbergh ha tomado en cuenta la oferta del más famoso de los hampones. Dice que no será necesario que dé un solo centavo más. La otra vez ofreció su ayuda y no quisieron utilizarlo

HOPEWELL, N. Jersey, abril 22, (AP.) — Desde la celda que ocupa en la prisión de Chicago, Al Capone envió esta semana al coronel Charles A. Lindbergh una nueva oferta relacionada con la búsqueda de su hijo. El plan, que ha sido preparado por uno de los lugartenientes de Al Capone, fué divulgado por un alto funcionario, a quien se confió la misión de darlo a conocer al coronel Lindbergh. El funcionario en cuestión declaró al propio tiempo que tiene la creencia de que el aviador ha vuelto a establecer contacto con las personas a quienes entregó hace tres semanas la suma de $50,000, sin lograr por ello el rescate de su hijo.

El contacto se efectuó, según está convencido dicho funcionario, mientras el coronel Lindbergh, acompañado de sus asesores, se alejó de su finca de Sourland el martes por la noche. Lindbergh no regresó de este viaje hasta la noche de ayer.

Hasta ahora no ha podido saberse dónde se ha efectuado la nueva entrevista entre Lindbergh y los secuestradores y no ha sido posible tampoco obtener la menor información sobre ese asunto.

Al Capone garantiza el rescate del hijo de Lindbergh en un plazo de pocos días, siempre que el Aguila Solitaria se comprometa a obtener la libertad provisional del preso para que pueda dedicarse a las negociaciones del caso.

Al Capone, según aseguró su lugarteniente al funcionario portador de la oferta, se compromete a obtener el rescate del niño sin que el coronel Lindbergh tenga que desembolsar ningún dinero más. Promete

«Al» Capone

también el jefe de los hampones volver a la prisión tan pronto como haya entregado el niño secuestrado a sus padres.

No se sabe si la oferta será aceptada. El coronel Lindbergh la ha tomado en consideración con el propósito de conferenciar con sus asociados antes de adoptar una resolución definitiva.

Si aceptara es casi seguro que se pedirá a los funcionarios federales de Chicago y probablemente a los de Washington que presten ayuda.

En una ocasión anterior, Al Capone hizo ofrecimientos análogos. H. Wallace, expresidente de la Junta de Educación de Chicago, dió a conocer un plan semejante a Lindbergh en la visita que le hizo el 22 de marzo. Entonces, el coronel Lindbergh y los funcionarios de la policía rechazaron categóricamente la proposición.

El coronel H. Norman Schwarzkopf manifiesta en uno de los boletines que publicó hoy que se han hecho investigaciones en Scotland Yard, de Londres, acerca de los antecedentes de Betty Gow, la nurse de Lindbergh, así como de los matrimonios Walter Wheatley, Butler y Cook, habiéndose recibido informes según los cuales los tres tienen «magníficos antecedentes» en Inglaterra.

La última oferta de Al Capone a los Lindbergh resulta interesante porque indica que puede tener informes definitivos acerca del lugar donde se encuentran los secuestradores y el niño. El ofrecimiento anterior era menos definitivo, indicando simplemente que suponía que los hampones serían de gran utilidad para hallar a los secuestradores.

NO HAN DADO RESULTADO LAS GESTIONES DE NORFOLK

NORFOLK, Virginia, abril 22. AP.—John Hughes Curtis, y el reverendo H. Dobson-Peacock, dos intermediarios en el asunto del secuestro del hijo de Lindbergh, regresaron esta tarde de viajes que se suponen han tenido relación con los esfuerzos que hacen para recuperar al baby robado.

Los dos regresaron juntos, en un aeroplano piloteado por el teniente George L. Richard, de la estación naval aérea. Mr. Curtis se negó a decir que se encuentra halagado por los resultados de este viaje que duró cinco días. Los tres intermediarios celebraron una conferencia en la casa de Mr. Curtis tan pronto fué notificado el almirante Burrage del regreso de sus compañeros.

EL CORONEL LINDBERGH PIDIO A LOS INTERMEDIARIOS DE NORFOLK QUE PROSIGAN SUS GESTIONES

NORFOLK, Virginia,, abril 22. AP. El contralmirante retirado Guy H. Burrage, quien siempre habla por los tres intermediarios de Norfolk, uno de los cuales es, manifestó esta noche que el coronel Lindbergh les ha pedido que continúen su labor para recuperar el niño secuestrado.

Mr. Burrage se expresó así esta noche, después de regresar a Norfolk los otros dos intermediarios, John Hughes Curtis y el reverendo H. Dobson-Peacock, de viajes relacionados con sus misteriosas negociaciones. El contralmirante dijo también que el reverendo Dobson-Peacock fué a Nueva York con el propósito de cooperar con mister Curtis.

Este conferenció con Lindbergh, el que le pidió que prosiguiese sus gestiones, y que estimaba ahora en cuanto vale la ayuda que prestan los periodistas, al no seguir a sus representantes en los movimientos para ponerse en contacto con los secuestradores.

El contralmirante Burrage dijo igualmente que los negociadores de Norfolk están todavía convencidos de que tratan con un representante de los ladrones del niño, y que en tres ocasiones anteriores Mr. Curtis se puso en contacto con los presuntos delegados de los secuestradores, aunque no sabe si en el viaje terminado hoy pudo hacerlo también.

CAYO DE LA ESCALERA

En el primer centro de socorros fué asistida Josefa Alfonso Alfonso, de 78 años, vecina de Habana 51, de graves contusiones por el cuerpo, que sufrió en su domicilio, al caerse de una escalera.

EL JAPON CONTROLA YA 4 DEPARTAMENTOS DEL ESTADO MANCHURIANO

Quedarán bajo el dominio directo japonés los Ministerios de Hacienda, Asuntos Extranjeros y Asuntos Interiores, así como la Oficina Superior de Policía de la Prov. de Fengtien

TOKIO, abril 23 (sábado) (AP).—El nuevo Gobierno manchuriano anunció hoy haber nombrado a cuatro japoneses que ocuparon altos cargos oficiales en su país, para desempeñar elevados puestos en el régimen de Changchum, que preside Enrique Pu-Yi. Así lo comunica desde la capital de Manchuria la agencia noticiera Rengo.

El corresponsal de ésta dice que las designaciones concuerdan con la política de Changchun de escoger para los diferentes cargos personas de todas las razas residentes en Manchuria, atendiendo más que nada a sus capacidades y méritos.

Por los nombramientos de hoy los japoneses controlarán los ministerios de Hacienda, Asuntos Extranjeros y Asuntos Interiores, así como el Bureau de policía de la provincia de Fengtien.

Tokuzo Komai, anteriormente asesor civil en el Cuartel General del general Honjo, fué nombrado jefe de los Bureaus de Asuntos Generales del Ministerio del Interior.

Chuichi Ohashi, ex cónsul general del Japón en Harbin, será el nuevo jefe del Bureu de Asuntos Generales del Ministerio de Asuntos Extranjeros. Kiichi Sakatani, funcionario del Ministerio de Ultramar, de Tokío, es desde hoy jefe del Burau de Asuntos Generales del Ministerio de Hacienda. Y Kiyoshi Mitani, ex comandante de la gendarmería japonesa de Mukden, ha pasado a ser el director del Bureau policíaco de Fengtein.

Sakatani es hijo del barón del mismo título, ex Ministro de Hacienda del Japón.

20 Años Para un Homicida en Santiago de Cuba

Se trata del matador de María Raymond, hecho ocurrido en la finca «Yarayabo», hace tiempo

SANTIAGO DE CUBA, abril 22.—La Tercera de las Salas de lo Criminal de la Audiencia de Oriente acaba de dictar sentencia condenatoria en el proceso seguido e instruído contra el encartado Evaristo Pérez, que hace algún tiempo, como se recordará, dió muerte proditoria a María Raymond, hecho acaecido en la finca denominada «Yarayabo.»

Para el procesado se interesaba por la representación del ministerio público la pena de muerte en garrote vil.

El fallo dictado por la Sala es de veinte años de presidio.—**Matías Vega**, Corresponsal.

LOS CONSERVADORES SE LIMITARAN A LLEVAR DOS PROYECTOS A LA CAMARA

Los liberales y populares se muestran más exigentes. Quieren que se les abra espacio para leyes como la de los concejales del Ayuntamiento, el monumento a Mrs. Ryder y otros varios

Las tareas legislativas que van a emprender los señores representantes no recibirán de la Orden del Día ya «confeccionada» inspiradora guía aun cuando el público lo crea. Los señores representantes pondrán al margen del hemiciclo esa Orden para hacerse un programa especial. Con él irán luego al salón de sesiones a debatir.

Y sin embargo, de que todos los congresistas querrán incluir en dicho programa los proyectos de que son autores, los números serán pocos y escogidos a fin de evitar que el rol extraordinario se parezca a la Orden del Día, en extensión, en prodigalidad y en utopías.

Para lograr ese objeto y no para otra cosa se han citado los Comités Parlamentarios de la Cámara a las tres de la tarde del lunes próximo.

Hay que conceder a los conservadores cooperativistas su discreción en el asunto, pues que sepamos, se limitarán a pedir que se les incluya en la lista con dos o tres proyectos. Dos más bien que tres.

En cambio liberales y populares se muestran más exigentes y más prolíferos.

Quieren que les abra espacio para leyes como la de la elegibilidad de concejales del Ayuntamiento de la Habana, la del Monumento a Mrs. Ryder la norteamericana benefactora, la de la moratoria hipotecaria, la del reparto de tierras y reorganización [illegible] nuestra Hacienda Pública (proyectos del señor Ramón de León) la del señor García Ramos sobre las horas de trabajo de la dependencia del comercio, la del señor César Madrid aumentando el número de representantes, la del señor Guas Inclán sobre legitimación de hijos naturales, etc., etc.

En cuanto a los conservadores acaso no pasen del proyecto del señor Armas sobre delegados provinciales y del que ha formulado el señor Vilalón Verdaguer a propósito del derecho de retracto convencional.

Con un programa tan sencillo y reducido será posible a la Cámara legislar sin interrupción a partir de la aprobación de los presupuestos nacionales de 1932 a 1933.

"No se Efectuará la Clausura del Oriental Park"

Manifestaciones del doctor Antonio Carrillo, Presidente del «Club Hípico» al DIARIO

Sobre la noticia publicada por los periódicos de la tarde, relacionada con la probable clausura del Hipódromo Oriental Park por haber sido suprimido el servicio de agua a dicho espectáculo por la empresa propietaria del Acueducto, nuestro compañero doctor Antonio Carrillo, Presidente del «Club Hípico de Cuba» nos aclara que es incierta dicha clausura, debiéndose la publicación de tal noticia a que los periódicos vespertinos se hicieron eco de una denuncia falsa que se supone haya sido hecha por el Acueducto de Marianao.

«Ni el «Havana American Jockey Club» ni el «Club Hípico de Cuba»—nos dice el compañero Carrillo—deben un solo centavo al Acueducto en cuestión. La primera institución pagó todo el líquido que consumió, y el «Club Hípico» no ha contraído deuda porque no ha necesitado una gota de agua para sus necesidades.

«El agua que se utiliza en la limpieza de los caballos, y en el riego de la pista y jardines, se saca del pozo que tiene Oriental Park, que es más que suficiente para esas necesidades.

«Cualquier persona que haya ido a Oriental Park—añade—habrá advertido que difícilmente se encuentra otro espectáculo más limpio ni en el que se observen, con más rigurosidad, los preceptos sanitarios.»

Sintonice la Estación C M W.
EL DIARIO HABLADO
A las 7 y 30 a. m.,
1 p. m. y 6 p. m.

MAÑANA, DOMINGO, PUBLICAREMOS LOS PLANOS

de planta y de fachada...

de uno de los nuevos tipos de Chalets, escogidos por **"La Unión Mutualista de Suscriptores del DIARIO DE LA MARINA"**, para las amortizaciones de Mayo y de Junio.

Esos modelos de viviendas confortables e higiénicas constituyen la última palabra en materia de construcción cuando se trata de proporcionar en el menor espacio todo el confort, la comodidad y el refinamiento de residencias de un precio alzado.

En estas casas a pesar de la economía de superficie se logra, por una inteligente y cuidadosa disposición de sus departamentos, satisfacer las exigencias de la vida moderna sin sacrificar las apariencias estéticas del Hogar.

Una casa que no necesita muebles y que a la vez se encuentra dotada de los equipos más modernos, debe constituir siempre el ideal soñado de una previsora ama de casa.

Menor espacio significa ahorro en el capítulo de servidumbre, de reparaciones, de limpieza... No se trata de una casa pequeña como tantas... sino de una GRAN CASA de proporciones limitadas en la que toda comodidad tiene su asiento.

Están muy Adelantadas las Obras de la Gran Avenida del Puerto, Para Descongestionar el Tránsito

Se ha comenzado a formar la base que sostendrá la verja circundante del Castillo de la Fuerza, considerado como la fortaleza más vieja de América. Replanteo de la explanada

Se han comenzado los trabajos de construcción del muro de contén sobre los terrenos ganados al mar en el Malecón, así como también han empezado los obreros de Obras Públicas a fabricar la gran avenida que descongestionará el tránsito de vehículos que circulan por la Habana vieja.

El afirmado de la vía—calle de O-Reilly hasta la Punta—está muy adelantado. También se ha comenzado a formar la base que sostendrá la verja que circundará al Castillo de la Fuerza, considerada la fortaleza más antigua de América.

También está en vías de terminar el replanteo de la gran explanada donde en otra época estuviera enclavada la Capitanía del Puerto, lugar donde ahora se construirá una gran plazoleta.

Obras Públicas está laborando en estos trabajos con gran entusiasmo con el objeto de dar a la Habana la expansión que tanto necesitaba y por proporcionarle a la urbe un fácil medio de comunicación, embelleciendo, al mismo tiempo, esa parte de la ciudad.

M.E.C.D. 2016

Excluído de Fianza, por Malversación, Ingresó en la Cárcel Ayer el Alcalde de Los Arabos

Defensa de la Politica Comercial de Rusia

Por el Dr. Salvador MASSIP

A medida que se ha ido agravando la crisis económica universal han menudeado cada vez más los ataques contra la política comercial de Rusia, a la que se atribuye una influencia perturbadora en todos los mercados en que su actividad hace acto de presencia. Los ataques contra Rusia se dirigen principalmente contra el empleo del **dumping**, al que muchos tildan de arma de mala ley en la lucha comercial. Mucho habría que decir sobre la tacha de ilegalidad, porque se ha probado que no siempre hay dolo en su empleo. A veces un país va al **dumping** por necesidad, como muchas veces un comerciante liquida sus mercancías con pérdida de dinero apremiado por la necesidad. No es este, sin embargo, el caso de Rusia, en donde, aunque se diga otra cosa, se considera el **dumping**, como recurso legítimo de la política comercial del Estado.

Los ataques contra Rusia han sido tan frecuentes en estos últimos tiempos que Litvinov, Comisario de Negocios Extranjeros, se ha creído obligado a contestarlos públicamente. Lo mismo habían hecho antes, siguiendo instrucciones suyas, los agentes comerciales rusos en el extranjero, así como varios economistas de filiación soviética. Han hecho la defensa, no sólo de la política comercial de Rusia sino de la acusación de ser en gran parte causante de la crisis económica. Sus puntos de vista, cualquiera que sea el juicio que nos merezcan, no dejan de ser interesantes, y muchos son dignos de tomarse en cuenta.

Dicen los rusos que la crisis económica se hace sentir con mayor o menor intensidad en todo el mundo, menos en Rusia, en donde por la organización especial de la sociedad y el Estado hay trabajo para todos. La crisis económica no se puede llamar propiamente universal porue de ella hay que excluir a la Unión soviética, cuyos territorios comprenden la sexta parte de la superficie del globo, y en Europa, aproximadamente la mitad.

La crisis económica se debe en gran parte a un exceso de producción. En todas partes se produce más de lo que se consume. Los distintos países cada día importan menos unos de otros y el comercio internacional se ha reducido tanto que en muchas regiones del globo está a punto de desaperecer. Ante esta situación, Rusia, en donde no hay crisis económica, hace un comercio de importación que aumenta de año en año y coloca numerosas órdenes en el extranjero. Declaran Litvinov y los suyos que Rusia, con sus compras, aunque sea en pequeña escala, consume parte del exceso de producción de los países afectados, evita el desempleo de cierto número de obreros y proporciona carga a la marina mercante extranjera. En Rusia, como la Constitución del Estado, en su artículo primero, declara obligatorio el trabajo, no hay desempleo.

Litvinov apoya con cifras su tesis de que Rusia tiende la mano, hasta donde le es posible, a los demás países, haciéndoles compras. Dice que en 1930 adquirió Rusia el 53 por ciento de los tractores que los Estados Unidos exportaron al extranjero; el 12 por ciento de la maquinaria textil exportada por Inglaterra; y el 23 por ciento de la maquinaria agrícola, el 21 por ciento de la maquinaria industrial y el 11 por ciento de otras máquinas exportadas por Alemania. De las 77,000 toneladas de hierro exportadas por Polonia en el primer trimestre de 1930, Rusia adquirió 30,000.

De todo esto deduce que en cuanto al comercio exterior, las importaciones que hace Rusia, lejos de agravar la crisis económica en ninguna parte, contribuyen a atenuarla. Pero los ataques contra el comercio ruso se dirigen principalmente contra las exportaciones, a la que se acusa de peturbar con el **dumping** la economía de los países hacia donde se dirigen.

«En las campañas antisoviéticas de estos últimos tiempos—dice Litvinov—los ataques más fuertes se han dirigido contra nuestras exportaciones, a cuyas materias primas se acusa de haber hecho bajar los precios en el mercado mundial. Pero es que la misma influencia se podría atribuir al exceso de mercancías exportadas por los demás países. ¿Por qué, entonces, habrá de ser Rusia la única culpable de exportación de unos países es legítimo y que el de otros constituye un crimen contra la economía mundial? ¿Por qué razones se habría de limitar la exportación de unos países en beneficio de otros?»

Litvinov hace notar, por otra parte, que el actual comercio exterior de Rusia dista mucho del volumen a que había llegado antes de la Guerra Mundial. En cuanto a los cereales, la Rusia, czarista exportaba el 25 por ciento del comercio total del mundo, mientras la Rusia soviética sólo llega al 10 por ciento; en cuanto al manganeso, la Rusia czarista exportaba el 51 por ciento, mientras la Rusia soviética sólo exporta el 35 por ciento; y en cuanto al lino, las cifras corresponden, respectivamente, al 53 y al 48 por ciento. En cuanto a mantequilla, el imperio exportaba 78,000 toneladas, mientras el Soviet sólo exporta 10,000 toneladas. ¿«Por qué en 1913—pregunta Litvinov—no se atacaba a la exportación czarista, cuya ausencia de los mercados habría hecho subir inmediatamente los precios?» Rusia, como los demás países del mundo, no hace más que reconquistar las posiciones que tuvo que abandonar la guerra, las intervenciones y los bloqueos. ¿«Por qué no se hace oposición—continúa preguntando Litvinov—a la exportación de cereales del Canadá, que ha pasado de 2,350,000 toneladas en 1913 a 10,900,000 toneladas en 1929? ¿Por qué no se ataca la exportación de mantequilla de la Argentina, que es hoy un 80 por ciento mayor que antes de la guerra?»

Los rusos niegan terminantemente que su política comercial practique el **dumping**. «Desde hace algún tiempo —afirma Litvinov—se trata de justificar la campaña contra la exportación soviética acusando a Rusia de practicar el **dumping**. Esta acusación es absolutamente gratuita, y ha sido refutada varias veces, no sólo por los representantes oficiales de Rusia sino por economistas e investigadores objetivos de los Estados capitalistas. Nosotros no negamos, naturalmente, que por las condiciones especiales de nuestra agricultura podemos vender nuestros productos a precios inferiores a los de los demás países. Estas condiciones, gracias a la nacionalización, son, la ausencia de renta absoluta y diferencial, de arrendamientos, de hipotecas y de las demás cargas que en otros países pesan sobre la economía rural y llegan a ser hasta de un 70 por ciento sobre el precio de venta de las cosas. O esto hay que agregar que no se busca beneficio de empresa y que se excluyen la especulación bursátil, y, sobre todo, los intermediarios».

Todo está, según Litvinov, en que el Estado, en Rusia, fija en el interior precios de monopolio, los que por ser muy bajos permiten vender las mercancías en el extranjero a precios que aparentemente no cubren el costo de producción.

Respetamos esta opinión de Litvinov; pero no la compartimos enteramente. Las investigaciones y estudios de numerosos economistas imparciales han demostrado que en muchos sasos Rusia ha vendido mercancías en el extranjero a precios que están por debajo del costo de producción, y eso es **dumping**.

Bueno es hacer constar, sin embargo, que Rusia no es el único país que practica del **dumping**. Alemania, Polonia y Checoeslovaquia, grandes países remolacheros, han vendido muchas veces sus azúcares a precios inferiores al costo de producción. A este respecto podría decirse qpue no pasaré mucho tiempo sin que Cuba se vea en el mismo caso, con la diferencia de que por no poseer de hecho otro artículo de exportación que el azúcar, no puede compensar sus pérdidas con ganancias, aunque fueran modestas, obtenidas con otros productos.

Cerca de Tres Años de Prisión ha Pedido el Fiscal Para el Agresor del Ex-Representante Heliodoro Gil

El hecho ocurrió, como se recordará, en los momentos en que era sacado de su domicilio el cadáver del hijo del doctor Gil. El Fiscal solicita cuatro meses de arresto para «Orteguita»

Interesa el fiscal dos años, once meses, once días de prisión para Virgilio Hernández Cabrera, por disparos de arma de fuego contra cualquier persona, relatando que el 30 de diciembre del pasado año, por motivos que se desconocen, en los momentos en que era sacado el cadáver de un hijo del doctor Heliodoro Gil, de su domicilio, en Avenida de la Independencia, en el Reparto Ensanche de la Habana, hizo uso de un revólver que portaba sin licencia, disparándolo contra el doctor Gil, sin lesionarlo.

POR DELITO CONTRA LA SALUD PUBLICA

Para José Ortega Valdés (a) Orteguita y para los también procesados José Méndez Méndez y Emilio Freyre Cejas, por delito contra la salud pública, pide el fiscal cuatro meses, un día de arresto mayor y multa de $400 para Ortega y Freyre y dos meses, un día de arresto y $200 para Méndez.

OTRAS CONCLUSIONES DEL MINISTERIO FISCAL

Tres años de prisión por amenazas condicionales de muerte sin logro de propósito, para Dámaso Feliu; un año, ocho meses, veintiún días de prisión por disparos de arma de fuego y treinta días por uso de arma sin licencia, para Mario Bessoni Hernández (a) El Chino; cuatro años, nueve meses, once días de prisión, por lesiones graves para Felino Llanes González o Gabriel Sánchez (a) Al Capone; seis años, un día de presidio mayor por delito de hurto cualificado por el grave abuso de confianza para José Díaz Piñeiro; un año, un día de prisión y sesenta días de encarcelamiento por cada delito de lesiones para Antonio Foyo Cuétara por delito complejo de atentado a agente de la autoridad y dos de lesiones menos graves; dos meses, un día de arresto mayor, por estafa, para Claudio Castillo Villegas; dos meses, un día de arresto mayor y multa de $200 por infracción de la Ley de Drogas, para Luis Heredia González y para Lan Yen.

Y por delito de robo solicita el fiscal estas penas: 3 años, 6 meses, 21 días de presidio correccional para Ramón Rosete Mora (a) Mumba, y para Enrique Caviedo Quirós (a) Dientuso o Cara Sucia y para el encubridor Manuel Amador Pérez, multa de $400; igual pena para Felino Llanes González (a) Jimagua; y dos años, once meses, once días para Rafael Villiars Vicente.

Y un año, ocho meses, veintiún días para Eliseo Ponel Pérez, Luis Felipe Semné, Máximo González Alfonso y Mario Sampedro Roselló.

Un Reparador de Motores Robó en una Tienda Ayer

Un niño de cinco años ingirió sustancias tóxicas. Estafa de 200 pesos. Robo de materiales

El menor Somellán Coca, de cinco años y vecino de la calle Tulipán, en el Cerro, se intoxicó de gravedad al ingerir cierta dosis de una sustancia venenosa.

PROFESIONAL PERJUDICADO

El doctor Bernardo Noa Miyaya, vecino de Wilson y 15, dió cuenta que de la casa de su propiedad, situada en J y 15, en el Vedado, que está desalquilada, le sustrajeron los servicios, el tendido eléctrico y objetos que aprecia en 80 pesos.

LE ESTAFO 200 PESOS

Antonio Pérez Pérez, vecino de Concordia, 196, acusó a Laureano Coll, vecino de Manrique, 89, de haberle estafado la suma de doscientos pesos que le dió en calidad de depósito.

LE SUSTRAJO EL DINERO

Víctor Vázquez Betancourt, vecino de San Francisco, 270, fué acusado por Manuel Pérez Cayal, dueño de la bodega situada en San Miguel, 224, de haberse apropiado de la suma de seiscientos pesos, un eno que por quinientos pesos y una cadena de oro que tomó de la caja de caudales que estaba abierta, al penetrar en el establecimiento con motivo de haber requerido sus servicios para que le arreglara la llave de un motor.

EL FISCAL SE OPUSO A LA REFORMA DEL AUTO POR NO EXISTIR MOTIVOS

El Juez de Instrucción de Cárdenas ha dictado procesamiento contra tres individuos, por infracción del Código Electoral. El Fiscal retiró su acusación contra un procesado por robo

MATANZAS, abril 22.—DIARIO, Habana.—Al mediodía de hoy ingresó en la cárcel de esta ciudad, remitido por el Juez de Instrucción de Colón—que dictó auto de procesamiento con exclusión de toda fianza— el Alcalde Municipal de Los Arabos, señor Oscar Ramírez Padrón, a quien se acusa de la comisión de un delito de malversación de caudales públicos.

El Procurador Abraham J. Sabines, ha presentado escrito interesando la reforma del auto de procesamiento que excluyó de fianza a Ramírez Padrón. El Fiscal, doctor Diego Vicente Tejera, se opuso a la reforma del auto de referencia, por estimar que no han cesado las causas que tuviera el Juzgado para dictarlo.

INFRACCION ELECTORAL

El doctor Aguilar Almeida, Juez de instrucción de Cárdenas, ha dictado auto de procesamiento contra Francisco Quijano, Miguel del Pino y Emilio Fernández, en causa por infracción del Código Electoral vigente.

RETIRA EL FISCAL

El Fiscal doctor César Fernández Foyo, retiró la acusación que tenía formulada contra el encartado Amelio Gener Madan en causa del juzgado de instrucción de Matanzas, por robo de un revólver del que fué acusado por Nicolás Sánchez Pérez. El arma era propiedad del doctor Amado R. Rizo.

Para el procesado, ya exhonerado de toda culpabilidad, se interesaba pena de dos años, once meses y once días de prisión.

Corresponsal.

CELEBRA HOY SU SANTO EL JESUITA JORGE CAMARERO

Celebra hoy sus días el popular Padre Jorge Camarero, S. J., por muchos años director de la Anunciata, y de la Congregación Mariana de Hijas de María de Tejadillo, fundador de la Congregación Mariana Obrera Nuestra Señora de la Caridad, de las Escuelas Nocturnas Obreras de la Anunciata.

Al pasar a España cesó en estos cargos.

Vuelto a Cuba, ha sido designado director de las Hijas de María de Nuestra Señora de la Caridad, de la Cofradía de las benditas almas del Purgatorio y de la Congregación de Jesús Crucificado y su Madre Dolorosa.

Se le aprecia y quiere igualmente por todas las clases sociales.

Hoy a las 8 de la mañana habrá en la iglesia de Reina una misa de comunión en su honor y después recepción en la sal ade juntas.

Entre las muchas felicitaciones que hoy recibirá el padre Camarero, una la nuestra.

Muy sentida y muy cordial.

CARTA DE LOS GERENTES DE "EL ENCANTO" SOBRE EL PROYECTO DE G. RAMOS

Según prometimos ayer, damos publicidad, con el mayor gusto, a la siguiente carta de nuestros amigos los señores Solís, Entrialgo y Compañía, y a otro escrito que la acompaña, acerca de la proposición de ley presentada a la Cámara por el representante doctor García Ramos, por la cual se divide en dos turnos la jornada mercantil.

Abril 18, 1932.

Sr. Dr. José I. Rivero.
Director del DIARIO DE LA MARINA.
Habana.

Muy señor nuestro y distinguido amigo:

Hemos estimado discreto silenciar nuestra actitud ante la campaña que nuevamente se viene haciendo con la disculpa de establecer las 8 horas de trabajo para los empleados del comercio, a fin de conseguir del Congreso una ley que imponga definitivamente esa jornada. Y decimos «disculpa», porque, a la postre, se persigne como principal interés el cierre de los establecimientos de 12 a 2, sin declarar el perjuicio que cause esta medida a los negocios y al servicio social, a cambio de un beneficio al personal que puede atenderse de mil distintas maneras. Estimamos que es justo y humano el complacer las demandas de los dependientes; tanto, que El Encanto se cree que en el deber de afirmar públicamente que así lo viene practicando desde hace tiempo.

Es más: desde hace años esta casa ha expuesto planes comerciales más amplios y audaces que ese de las 8 horas de trabajo. Nos hemos atrevido en cierta ocasión a solicitar el cierre de los comercios a las 5 y media de la tarde y terminar la semana laborable los sábados al mediodía. Por aquella fecha esta proposición no suponía, como hoy quizá, un atentado a los intereses mercantiles. Hemos de declarar, honradamente, que hasta veíamos la cuestión desde el plano de la conveniencia comercial, ya que atendíamos a las posibilidades de entonces de forzar las ocasiones de gastar, al fomentar la afición a los cines, los tés, los baños de mar, las excursiones, etc., ofreciendo a las gentes el disfrute de muchas horas de la tarde por terminarse temprano, en toda la ciudad, las labores del día, y establecer la costumbre sajona del week-end.

También nos conviene informar que desde el año de 1923 El Encanto ha establecido el sistema de vacaciones a todo el personal, dando a cada empleado horas suficientes de asueto durante un número determinado de días del verano para que pueda organizar su descanso, su diversión, su higiene, su estudio, etc., de acuerdo con las diversas apetencias.

Pero hemos de repetir que discrepamos del proyecto de ahora; esto es el cierre de los comercios de 12 a 2. Nuestra actitud no es con motivo de la campaña actual. En otras ocasiones hemos expuesto nuestra proposición con razones de orden social, económico y humano, a nuestro juicio impresionantes. Por ejemplo, el día 16 de noviembre de 1931 hemos dirigido un escrito al senador señor Lorenzo Fernández Hermo, ponente del informe de la comisión correspondiente que había de rendir al Senado sobre esta ley, y de cuyo escrito le enviamos a usted ahora una copia con la súplica de que se sirva insertarla en las columnas de su acreditado periódico, interesados como estamos en que nuestra opinión sea también considerada por todos, ya que, al discrepar del parecer de otras personas no queremos mortificar a nadie, sino aportar argumentos en beneficio de las empresas mercantiles, de la economía del país, del servicio público, de la dependencia y del público en general.

Muchas gracias por la acogida que le merezcan estas líneas y sépanos como siempre sus afmos. ss. ss. y amigos,

SOLIS, ENTRIALGO Y Cía.

El escrito que va a continuación, fué dirigido por los propietarios de El Encanto al senador Fernández Hermo, cuando hace tiempo se presentó en ese Cuerpo Colegislador otro proyecto también sobre la jornada mercantil:

«Este proyecto de ley tiene por fundamental interés asegurar para los dependientes de comercio las ocho horas de trabajo como máximo de la tarea diaria. Es un principio humano que no puede estar condicionado por ningún otro propósito económico. En la práctica social ha alcanzado la categoría de lo axiomático, y no corresponde, por lo tanto, discutirlo. Figura en todas las legislaciones modernas, y si alguna modificación es posible sólo habrá que considerarla en cuanto tienda a rebajar las horas de jornada.

Respetado sin polémica admisible este derecho de los trabajadores, cabe estudiar, sin embargo, el arte de distribuir esas horas en el orden de los días según la estructura de las costumbres circundantes, y los intereses, respetables también, de las empresas para las que cada trabajo se realiza.

Al aludir a la labor de los dependientes de comercio por fuerza hemos de estimar, en primer término, cuál es la función social propia de los establecimientos mercantiles y el auxilio que éstos prestan a la ciudad como servicio público. Lo primero que se advierte es que cada país, después de someter el trabajo o en las tiendas a la jornada de ocho horas, tiene establecidos horarios especiales, diferentes entre sí, tanto en lo relativo a los momentos en que se abren y se cierran los establecimientos, como en si la tarea ha de ser continua o dividida. Es evidente que el clima, los intereses económicos de la ciudad, el temperamento y la educación de los pueblos juegan un papel determinante en las costumbres comerciales. Madrid, por ejemplo, con una población que almuerza a las dos y media de la tarde, come a las diez y abre los teatros a las once de la noche, para terminar el espectáculo a la una o las dos, por fuerza ha de exigir del servicio comercial una jornada que empiece bien entrada la mañana y termine casi entrada la noche; para lo cual lo mejor es dividir la tarea de la dependencia estableciendo un descanso de dos horas a la mitad de la jornada. París, Nueva York y otras ciudades madrugadoras, y en las que las diversiones como el teatro son necesidades comunes a todas las clases, necesitan tener sus establecimientos abiertos temprano y cerrados poco más allá de la media tarde, rigiendo la tarea de una sola tirada. Los intereses de una ciudad populosa y de mucho movimiento no pueden ver interrumpidos los servicios públicos, por necesitar de ellos gentes de toda condición, viajeros imprevistos, apetencias y necesidades de urgencia.

Tal es la vida en la Habana desde que nuestra capital adoptó un tono nuevo de ciudad moderna y activa. No es posible admitir para ella una jornada dividida que pusiera en contradicción durante horas útiles la conducta de la ciudad con el aspecto triste y hostil de los establecimientos cerrados. Sobre que la medida no vendría a traer compensación alguna para los dependientes, ya que éstos, obligados a estar inactivos de doce y media a dos y media, horas en que el resto de los habitantes trabaja, no tendrían en qué aprovechar ese tiempo. Tiempo, además, del que han de restar el necesario para el almuerzo. La jornada única, en cambio, facilita ese tiempo con el uso de los turnos, mientras que unos almuerzan otros despachan y vigilan. De irse para la calle todo el personal daría facilidades al espíritu natural de economía en las empresas para reducir el número de empleados, posiblemente en un quince por ciento. Con la jornada única en cambio, a base de ocho horas de trabajo, podrían abrirse o cerrarse los establecimientos con una hora de adelanto o retraso con relación a la costumbre actual, con la que el empleado suma esa hora al tiempo de descanso, valiéndole para aumentar la diversión o el estudio de la noche o el estudio y diversión de la mañana: teatros o baños de mar, salud y cultura.

Hay también que tener presentes los intereses de la estación turística. Durante los meses de invierno los visitantes extranjeros utilizan las horas del mediodía para acudir a las tiendas, ya que los espectáculos y las excursiones empiezan en las primeras horas de la tarde, como las carreras de caballos, y no terminan hasta el amanecer.

El turismo es una industria de magníficas posibilidades económicas, y no puede desatenderse con relación al sector comercial que tan directamente lo sirve.

Se ha pensado en variar el orden de la jornada con las estaciones; pero entonces perturbaríamos nuestras propias costumbres, de las que el comercio es, repetimos, un servicio y una consecuencia, sometiendo a la ciudad a cambios repetidos a todas luces perjudiciales al carácter, ya de suyo el de Cuba, necesitado de una pedagogía social en la perseverancia, el método y el ritmo.

Todas estas consideraciones, bastante elocuentes en un solo enunciado, no necesitan ser detalladas para que impresionen la fácil comprensión del pueblo y los legisladores cubanos a favor de la jornada única de ocho horas. Lo exige la cultura del dependiente, la eficacia del trabajo, el interés de las empresas, el orden de la ciudad, la circunstancia turística y los sistemas económicos y temperamentales de la población.

Pero como una consideración ulterior, con vistas al acrecentamiento del progreso económico, hemos de explayar a la ligera unos principios bien atendidos en el estudio de la sociología. El grado de nuestra civilización no se aprecia, como en épocas lejanas, por la distribución de los productos necesarios a la vida, según un tipo filosófico de cultura social, sino a la producción y consumo de mercancías según la capacidad adquisitiva de los pueblos. La mayor parte de lo que se consume no son cosas primaria y fisiológicamente necesarias. El llamado artículo de primera necesidad ha multiplicado sus formas y sustancias al ensancharse el campo sentimental y cultural de las apetencias. Hay—como el automóvil, por ejemplo—muchos productos sin los cuales la humanidad ha vivido durante milenios, pero que, sin embargo, hoy no podríamos suprimir sin perturbar hasta la propia salud de los hombres, al suprimir de golpe actividades y comunicaciones sin las cuales quedaría paralizada la adquisición de los propios productos eternamente primarios. En tal sentido, son necesarias muchas cosas que ignoraba la vida de nuestros antepasados más próximos. La consecuencia ha sido aumentar la capacidad de producción, de adquisición y de trabajo. Y todo lo que tienda a facilitar esta corriente progresiva ayuda a elevar el rango de civilización de los pueblos. En este caso particular, las ocho horas continuas de trabajo aumenta en una el tiempo seguido que la población dedica a descansar, estudiar y divertirse. En el descanso, el estudio y la diversión está el secreto de la mejor salud, el más anhelar y la mayor alegría, factores que determinan el acrecimiento del deseo, el uso y el ingenio adquisitivos. Se vive más y por consiguiente, se gasta más. Se necesitan más cosas para estar en la concurrencia de la vida social. Concluyendo por admitir que se aumenta el afán de empresa y la dedicación al trabajo; signos bajo los cuales se produce y difunde el dinero, y, naturalmente, las posibilidades económicas de cada ciudadano».

Reunión Sobre la Ley Alcoholera, en Palacio, Ayer

Estuvieron deliberando más de dos horas. Al terminar se dijo que volverían a reunirse hoy

Con el propósito de conocer la ponencia que habrá de ser presentada a la Cámara relacionado con la Ley Alcoholera, que está pendiente de aprobación, se celebró ayer en Palacio una reunión de elementos interesados.

A dicha reunión y representando a los alcoholeros acudieron los Sres. Hernández Leal, Arazona, Albesu y Alemán. Por el Instituto Cubano para la estabilización del azúcar, el doctor Viriato Gutiérrez y los señores López Oña, Rodríguez Blanca, Portuondo y Marcelino García. Por la Comisión de la Ponencia de la Cámara, el doctor Santiago Rey, presidente de la misma; el doctor Carmelo Urquiaga, líder de la mayoría cameral y los representantes Ramírez León y García Montes.

También hizo acto de presencia el ex-secretario de Hacienda, doctor Hernández Cartaya.

Al finalizar el cambio de impresiones que duró más de dos horas y media, los reunidos declararon que habían conocido distintos puntos alrededor de la ponencia en cuestión. Hoy volverán a reunirse en Palacio los citados comisionados.

Han Dado Comienzo las Obras de Prolongación de la Calle Cuatro que Unirá al Vedado, Cerro y Víbora

La Asociación de Propietarios, Industriales y Vecinos del barrio del Príncipe, dió a conocer a sus asociados la noticia anterior, la cual fué recibida con gran entusiasmo por todos

En junta celebrada por la Asociación de Propietarios Industriales y vecinos del barrio del Príncipe, se dió a conocer oficialmente a sus componentes que la Secretaría de Obras Públicas, de acuerdo con la solicitud hecha por la Asociación, a la cual se sumaron también las sociedades de Propietarios del Vedado y Cerro, había comenzado las obras para la apertura y prolongación de la calle cuatro en el Vedado, que al terminarse será la más rápida vía de comunicación entre esa barriada y el Cerro y Jesús del Monte. Con ello se descongestionará el tráfico actual, facilitándose a su vez la comunicación con el término de Marianao.

La Comisión de Propietarios del Príncipe, integrada por el presidente señor Amenábar y por los señores Escudé, López, Sánchez, Beillón, Menéndez y el abogado consultor, doctor Goizueta y otros miembros entusiastas, no solo hizo todos los planos y trazados sometidos a la consideración del Ingeniero Onetti, Secretario de Obras Públicas, sino también por escritura pública logró que la casi totalidad de los propietarios por donde ha de cruzar la Calle Cuatro, cedieran sin costo alguno para el Estado, el terreno que ha de ocupar esa nueva vía de comunicación. Entre esos donantes se encuentra el Obispado de la Habana, que ha cedido una gran cantidad de terreno de su propiedad sin exigir remuneración alguna.

Ya se está llevando a cabo los trabajos de replanteo y relleno.

Los asociados acogieron con general beneplácito el informe de la Comisión, conociendo también las reparaciones de calles que se vienen efectuando.

El señor Antonio López, propuso que como demostración de agradecimiento de los vecinos y propietarios del Príncipe, se le ofrezca un banquete al Secretario de Obras Públicas, señor Onnetti y al Ingeniero Jefe de Calles y Parques, Melquiades Monte.

Sintonice la Estación
C M W.
EL DIARIO HABLADO
A las 7 y 30 a. m.,
1 p. m. y 6 p. m.

Bolsa de New York

(De nuestra Redacción en Nueva York)

COTIZACIONES DE LA EDICION DE MEDIA NOCHE DEL «TIMES»:

ACCIONES:	915,120
BONOS:	$8.554,550

Una Guagua Mató a un Pasajero al Caerse Encima

Tres personas más lesionadas en el accidente ocurrido ayer, en la carretera de Los Pinos

En Avenida del Oeste, frente al paradero del Ferrocarril, en el Reparto Los Pinos, ocurrió ayer un accidente en que perdió la vida Domingo Díaz Fariña, de la Habana, de cuarenta y tres años, casado, empleado de la Secretaría de Obras Públicas y vecino de Avenida del Oeste y Fernández de Castro, en dicho reparto. Viajando en el ómnibus número 21 de la empresa «Los Pinos-Naranjito», al llegar el vehículo a dicho lugar se volcó, cayéndole encima, ocasionándole tan graves lesiones en la cabeza que lo privó de la vida al instante.

OTROS HERIDOS

Al mismo tiempo eran asistidos en el Centro de Socorro de dicha barriada por el doctor González, otras personas lesionadas en el accidente: José Cotilla Vilar, de cuarenta y ocho años de edad, administrador de la citada empresa. Presentaba una contusión en la región parietal derecha y desgarraduras de la piel en la mano del mismo lado, cara dorsal, de carácter leve; Leopoldo Umpierre Vega, de veinte años de edad, conductor del expresado ómnibus, vecino de Betancourt entre Bella y Aldabó, a quien se le apreciaron desgarraduras de la piel en la cara palmar de la mano izquierda, de carácter leve; y Antonio Santana García, de la Habana, de veinticuatro años de edad, vecino de Avenida de Oeste número 7, en Los Pinos, a quien le fueron apreciadas una herida contusa en la cara palmar de la mano izquierda y contusiones en el antebrazo izquierdo, de carácter leve.

EL CHOFER MIRANDA

Expuso el chofer Miranda que en su viaje de la Habana al paradero, frente a la estación del Ferrocarril de Los Pinos, hubo de interceptarle la vía un auto que marchaba en dirección contraria, cuyo número no pudo distinguir, así como tampoco la persona que lo manejaba, viéndose precisado a echarse sobre la derecha en cuyo lugar existe un terraplén que, por resblandecimiento del terreno, cedió en su nivel, siendo esta la causa de que el vehículo volcara.

UNO DE LOS PASAJEROS

Antonio Santana García viajaba en el ómnibus y, a consecuencia del suceso, sufrió las lesiones que presentaba. No se dió cuenta cómo tuvo lugar el accidente. Otros lesionados, de los que viajaban en el ómnibus volcado, desaparecieron del lugar apenas ocurrió el accidente.

ENTREGA DEL CADAVER

Terminadas las actuaciones, la policía hizo entrega del cadáver de Díaz a su esposa la señora Alejandrina Rodríguez Ubals, vecina de Avenida del Oeste número 121, con la obligación de presentarlo en la mañana de hoy en el Necrocomio para la práctica de la autopsia correspondiente.

DANDO CUENTA

En las últimas horas de la tarde de ayer la policía dió cuenta de lo ocurrido con las actuaciones al juez de Instrucción de la Sección Quinta, doctor Lazcano. Después de tomar declaración a los testigos y de instruir de cargos al chofer, decretó la libertad de éste.

EL GRAN CONCERTIRTA Y DIRECTOR GABRILOWITSCH, EN LA "C. M. W."

Figura de las más connotadas en la filarmonía internacional es, sin duda alguna, el gran Director de la Orquesta Sinfónica de Detroit, Ossip Gabrilowitsch, quien es, además, un magnífico concertista en el piano. Huésped hoy de nuestra ciudad, con motivo de las gestiones que, en beneficio de nuestro enriquecimiento cultural, viene haciendo desde su fundación la Sociedad de la Orquesta Filarmónica de la Habana, dará, bajo los auspicios de esa entidad dos conciertos, dirigiendo el núcleo filarmónico y también como solista en el piano.

OSSIP GABRILOWITSCH, el gran director de la Orquesta Sinfónica de Detroit, ante el micrófono de la Estación C.M.W. del «Diario Hablado» del **DIARIO DE LA MARINA**, dirigiendou nas palabras de salutación al pueblo de Cuba. A la derecha se ve al doctor Francisco Ichaso, nuestro crítico teatral.

«El Diario Hablado», que en conexión con DIARIO DE LA MARINA, trasmite desde la Estación C. M. W. se honró ayer tarde con la visita de tan ilustre músico que representa en la actualidad, al lado de Stokowsky, Nikisch, Weingartner y Toscanini, uno de los más sólidos prestigios musicales dentro de las más puras normas clásicas, sin dejar de estudiar el movimiento de avance en la música contemporánea, yendo a la vanguardia el genial Strawinsky. Grabilowitsch es el intérprete respetuoso y serio, con un concepto y responsabilidad como lo poseen sus coetáneos que ya mencionamos anteriormente. El maestro Gabrilowitsch se prestó cortesmente a dirigir una salutación al través del micrófono a nuestros radio-oyentes y al pueblo de Cuba, después de haber sido presentado por nuestro compañero doctor Francisco Ichaso, crítico teatral del DIARIO, quien disertó en una breve nota, sobre la vida y la labor meritísima del notado Director de la Orquesta Sinfónica de Detroit.

He aquí las palabras del eximio artista desde el micrófono de la Estación C. M. W.:

«—Estimo en todo lo que vale, la grata oportunidad que se me presenta de dirigirme al público de Cuba, al que saludo cariñosamente. Reconozco el privilegio que significa para mí, poder estar en la Habana, contemplando las bellezas de esta hermosa Isla de Cuba, en la que actuaré no solamente como pianista, sino también como director de la Orquesta Filarmónica, ya que dirigiré la de la Habana.

Estoy muy reconocido a la invitación que la Filarmónica de la Habana me ha hecho y estoy muy satisfecho en esta mi primer visita a Cuba, que espero no sea la última. Con gusto envío mi saludo afectuoso a los cubanos.»

Las palabras pronunciadas por el maestro Ossi Gabrilowitsch en inglés, fueron seguidamente traducidas y retrasmitidas por el señor Ernesto López Oliveros, redactor y anunciador del «Diario Hablado».

No Trató Ayer la Junta Nacional de Sanidad Sobre el Brote Tífico del Edificio "Fonollar" de 12 y 23

Se consideran como enfermedades infecciosas el tétanos y la gangrena o gaseosa. El arrojo de mostos debe hacer a distancia de un kilómetros de las poblaciones. Circular sobre las drogas

Los viejos sanitarios que no integran la Junta Nacional de Sanidad y Beneficencia esperaban con ansia la sesión de ayer viernes para conocer de la petición de datos que solicitaría el vocal doctor Duque, en relación con el grave brote tífico ocurrido en el edificio Fonollar, situado en 12 y 23, en el Vedado, del cual se acusa directamente a aquel organismo superior como único responsable, ya que por orden suya se le entregó al señor Fonollar al «habitable» de su casa, no obsante el informe desfavorable de los inspectores.

Muchos comentarios se habían antes de comenzar la sesión. Un miembro de la junta investigadora estaba dispuesto a diafanizar la situación delicada del organismo en que formaba parte. Pero la Junta celebró su sesión y minutos después se entregó a los periodistas una nota oficiosa en la que no figura para nada el caso del edificio Fonollar. Ignoramos los motivos que tuviera la Junta Superior de Sanidad para no tratar del problema.

MODIFICACION DE LAS ORDENANZAS

Primer asunto tratado. Aclaración del doctor Diasz Albertini al proyecto de reformas al artículo 276 de las Ordenanzas Sanitarias que trata sobre el transporte de cadáveres fallecidos de enfermedades contagiosas. En dicho artículo se suprimirá la fiebre puerperal; pero se incluirán el tétanos y la gangrena gaseosa.

Queda encargado, acto seguido, el presidente de la Junta para fijar la fecha en que ha de celebrarse una sesión especial como homenaje al doctor Mario García Lebredo y colocación de la placa y retrato en la galería de Sanitarios de la Junta.

ARROJO DE MOSTOS

Se lee el informe del jefe local de Cárdenas en relación con el lugar escogido por la razón social Arrechabala y Cía. para el arrojo o vertimiento de los mostos de su destilería, acordándose devolverlo al doctor Neyra, Jefe de Sanidad, llamándole la atención de que es condición indispensable el verter los mostos a una distancia no menor de un kilómetro fuera del perímetro de la población y en su consecuencia conceda un plazo de quince días a dichos industriales para que presenten el plano del lugar del vertimiento.

OTROS ASUNTOS

Sin precio informe del Supervisor Militar de la Habana, capitán Lage, se aprobó el proyecto de instalación de la clínica de la Asociación de Damas «La Covadonga», situada en Avenida de España (calle 17) esquina a J, Vedado, notificándose a los interesados deberán dar cuenta al comienzo de las obras a Ingeniería Sanitaria.

La Junta acuerda prohibir la introducción y venta en Cuba de las especialidades farmacéuticas Rinolina y Otto-Analgesina, preparadas en España.

Se estima innecesaria la construcción de un muro que circunde el depósito de carbón mineral en el muelle del Matadero Industrial, a petición de Cintas y Ca. Igual acuerdo se le aplicó a otro depósito de carbón mineral en Concha y Teresa Blanco, en Luyanó.

Se acuerda revisar un proyecto de reglas para evitar la propagación de la hidrofobia.

Por último se acuerda que por la Dirección de Sanidad se aclare por medio de una Circular la aplicación de las disposiciones contenidas en la ley de Narcóticos y las fórmulas médicas conteniendo estas substancias.

Un Niño Atacado de Meningitis Cerebro-Espinal

Dos casos de fiebre tifoidea reportados por el Jefe Local de Sanidad de La Esperanza

Desde ayer al mediodía se encuentra recluido en el Hospital Las Animas padeciendo de Meningitis Cerebro Espinal el menor de nueve meses Guillermo García Alvarez, blanco y vecino de San Joaquín 42, altos, en el Cerro.

De las investigaciones practicadas por los inspectores médicos Barquín y Sosa, se comprobó que en la referida casa residen Dulce María Alvarez, de 20 años, Josefina Alvarez, de 22 años; Ramona Alvarez de 20 años María Rodríguez de 50 años y el menor Rodolfo, de 20 meses, a todos los cuales se ha tomado el exudado para su análisis en el Laboratorio Nacional.

También supieron los referidos médicos sanitarios que el padre del menor enfermo, Rodolfo García, trabaja en la casa Marina 32, como comisionista y los jóvenes Ramona y Josefina en Monte 306, como costureras.

El doctor [illegible] Estévez, médico de cabecera, al dar cuenta a Sanidad del caso, informó haber practicado un análisis del líquido céfalo raquídeo arrojando la presencia de meningococos.

El menor Guillermo presenta, además, síntomas de rigidez de la nuca y grita y llora constantemente.

DOS CASOS DE TIFOIDEA

De la existencia de dos casos de fiebre tifoidea dió cuenta, ayer, a la Dirección de Sanidad el Jefe Local de La Esperanza.

REPARACION DE UNA CARRETERA

Han comenzado en el día de ayer las obras de reparación de la carretera de Guantánamo a Santiago de Cuba, en el primer tramo de Guantánamo.

M.E.C.D. 2016

Comenzaron Las Negociaciones Entre Bolivia y Paraguay Para Resolver el Asunto Del Chaco

LOS OBREROS DE LA INDUSTRIA DEL TABACO CONFIABAN EN QUE SE LLEGARIA A UNA SOLUCION

Se mantienen firmes las partes, sin ceder en su punto de vista. Los fabricantes dicen que los mercados no se hallan como al principio. Los torcedores mantienen fe en el éxito

Para lo que Sirve la Tarifa Norteamericana a la Piña

EL informe que anteayer publicamos en nuestra plana mercantil referente a la tarifa establecida en los Estados Unidos para la piña, es una demostración elocuente, pero no, de seguro, la más de cuantas existen, de lo que es el proteccionismo en todas partes y de cómo opera la Comisión Arancelaria de aquel país. Quien no haya leído ese documento, debe leerlo porque encierra supertativo interés.

La tarifa protectora es del 42 por ciento, y tiene por objeto amparar los intereses de once campesinos de la Florida, que el año pasado produjeron en unos 86 acres de tierra dedicadas al cultivo de la piña, menos de cinco mil huacales, con un valor aproximado de $10.000. Pero es el caso, que antes de elevarse el arancel era mayor el número de cultivadores y el del área sembrada, lo cual prueba que la protección arancelaria no constituye, de por sí, como generalmente se supone, el medio más eficaz para facilitar el incremento agrícola industrial de un país y proporcionar el consecuente mejoramiento de su economía.

Si así fuese, no se hallaría la Florida, donde desde hace más de 62 años se cultiva la piña, con que en vez de tomar impulso la industria, de los trece campesinos que tenían sembrados 88.5 acres el año 1930, en que se votó la tarifa Hawley Smoot, las cifras quedaron en 1931 reducidas a once y ochenta y seis, respectivamente, sin otra razón explicable que aquellas naturales que rigen la economía y contra las cuales pueden poco, cuando no surten efectos contraproducentes, las medidas drásticas y artificiales a que se apela por los gobiernos, aunque concuerden con el deseo de los interesados.

Esos datos son ilustrativos, pero más si añadimos otros que evidencian que no fué ni será el arancel instrumento que sirva para evitar la progresiva decadencia de la industria piñera de la Florida, lo que vale decir de los propios Estados Unidos. En esa región, según el informe que comentamos, se cultivaban en el año 1909 unos 3.527 acres, que quedaron reducidos a 229 el 1919, siendo el descenso hasta el límite que queda consignado. La causa determinante del abandono del cultivo se halla en los fracasos ocasionados por las heladas, que hacen inseguro el negocio, y salvo que los derechos protectores no lleguen a permitir que la piña se cultive en invernaderos y el consumidor la pague al precio que alcanzaría, cosa imposible, la producción nacional de aquel país seguirá languideciendo hasta extinguirse.

Pero para mantener esa industria en precario, se sostiene la alta tarifa, a conciencia de que no ha de asegurarle la vida con el criterio abusivo que suele regir en el proteccionismo y que contribuye a hacerlo odioso. Es el caso, que a fin de que los once cultivadores que en la Florida quedaban en pie el año pasado, vayan convenciéndose de que no pueden cultivar piñas y obtengan, entre tanto, un beneficio que en el informe objeto de este comentario se hace ascender a la mezquina cantidad de $180 por la cosecha de cada uno, al consumidor nacional se le obliga a privarse de comer la rica fruta o pagarla a precios fabulosos en relación con los que alcanza en nuestro país. Baste decir que la que procedente de Cuba entra en Nueva York, con derechos pagados, sale a unos 8 centavos y se detalla entre 30 y 60.

Al pueblo norteamericano le impone la tarifa a la piña un gasto innecesario de mucho más de un millón de pesos anuales, según lo consignado en el documento de referencia, y esa carga tienen que soportarla, para que los once cosecheros floridanos puedan repartirse $1.980, o sea $180 por cabeza. Parece increíble, pero sin duda es cierto, cuando ha dado origen a la acción de la «Liga de Aranceles Razonables» que funciona en los Estados Unidos, entidad noblemente empeñada en acabar con monstruosidades como ésta, acaso no la mayor que se deriva de la Ley Hawley Smoot. En verdad, no se concibe que ante hechos de tal naturaleza, no se produzcan manifestaciones airadas en una democracia. Porque si algo justifica la protesta violenta de las masas sociales, es que se las condene a carecer o tener que pagar excesivamente caros los alimentos, aunque no sean de absoluta necesidad, para que se beneficien no ya muchos, sino poquísimos productores.

Sin la barrera arancelaria, la piña de Cuba, al igual que otros productos de nuestro suelo, podría adquirirse en los Estados Unidos a un precio poco mayor que el que alcanza aquí y se consumiría en cantidad asombrosa; del mismo modo que consumimos nosotros los de aquel país, hasta que las circunstancias nos fueron llevando también hacia el proteccionismo, con el objetivo, ciertamente no logrado, de defender la economía nacional, en cuyo desenvolvimiento no juegan sólo los factores internos ni depende de esa arma, la cual siempre hiere al pueblo que la emplea. Los males que padecen todos los que la utilizan, bien lo demuestra. Pero, sin embargo, cada vez se maneja con mayor violencia en todas partes, a veces para obtener resultados como ese de que debían avergonzarse los valedores de los piñeros floridanos. ¡Cosi va il mondo!

Las noticias de no haber llegado a una solución el conflicto tabacalero, en la que confiaban los obreros, ha causado algo así como una sorpresa a los que confiaban en un triunfo, que venía asegurándose se produciría al establecer contacto las comisiones de obreros y fabricantes.

¿EN QUE SE FUNDABA?

Varias veces nos hicimos tal pregunta, confesémoslo con franqueza. Pero ¿éramos muy pesimistas? ¿no veíamos como factibles las apreciaciones que se hacían en torno a este problema? El apasionamiento no es medio propicio para justas observaciones y por eso no hemos alentado esas esperanzas que sentían algunos, por no contar para ello base alguna.

TODOS ASPIRAN AL TRIUNFO

En lo que concierne a los industriales, estos desean la solución, pues ninguno nos demostró lo contrario ya que todos conocen los perjuicios del conflicto, mayores cuanto más se prolongue. Ya dijimos en una de nuestras informaciones sobre este problema tabacalero, que toda guerra se hace a costa de víctimas en la contienda, y aun después de ella, y así en este caso los industriales sufrirán indudablemente bajas de clientes, que ha de traducirse en bajas de empleo también, por lo cual el mal alcanzará a todos.

En el desarrollo de la lucha, hasta el momento no se ha presentado nada que indique victoria, y como el primer día, luchan por el triunfo, fiando cada combatiente a la resistencia su problema, lo mismo fabricantes que obreros.

Tenemos la prueba de ello en que basta pronunciar ocasionalmente, la palabra **tendremos que rendirnos**, en las filas patronales, como en las obreras, para que surja el gesto decidido y firme, oponiéndose a toda idea de rendición.

NUEVOS ARGUMENTOS

En cada reunión se han mantenido de un lado y otro los argumentos que sustentan; cada cual adujo siempre un tema nuevo, y en oposición a éste, saltó a la palestra otro nuevo tema del contrario. En estas condiciones, no se pueden vislumbrar soluciones. Los patronos sostienen la imposibilidad de volver a abrir sus talleres en las condiciones en que hallaban al cerrarlos pues los mercados importadores, continúan francamente contrarios a sus intereses, y aseguran que es un plano inclinado por el que marcha la industria del tabaco habano a su anulación; por ninguna parte que lo estudien hallan un nivel salvador. Todo presagia mayor descenso y para demostrarlo exhiben datos y datos que llenarían innumerables páginas.

EL BOLETIN DEL TORCEDOR

Y frente a las tesis sostenidas por los patronos, irrumpen las opiniones de los obreros proferidas un día y otro en las columnas del «Boletín del Torcedor», manteniendo la fe en el triunfo, cueste lo que cueste, oponiendo a los puntos de vista de sus contrincantes, los que ellos tienen, sin cejar en ninguno un ápice. Es, como dijimos cierto día, una especie de «guerra santa» que se considera de vida o muerte, y se pide que venga ésta para todos, si no ha de llegar antes que ella el triunfo. Cada día que pasa se reafirma la muralla de los razonamientos, martilleando en el tema de resistencia, y hoy el «Boletín» es el heraldo de la fe, como lo fué en la moneda americana, aquel boletín diario «Alerta», que sostuvo el espíritu de los obreros hasta finalizar el conflicto.

La Velada de Anoche en el C. Castellano

Asistió muy numerosa y selecta concurrencia. Hubo número de música y elocuentes discursos

Anoche, en el hogar de las Castillas, —Centro Castellano—lo que preside el grave, austero y nobilísimo Pendón Morado, que concurrió a la Conquista, la página más gloriosa de la historia del pueblo español, de las tierras nuevas do no se ponía el sol, celebraron otra brillante fiesta de fraternidad entre los socios y sus distinguidas familias; fiesta que resultó digna de los altos prestigios del augusto caserón castellano, hoy Palacio de Villalba.

La presidieron; los señores Francisco Sánchez, Presidente de Propaganda el Presidente interino señor Félix Alvarez; el Presidente General con licencia, señor Elías Rada; el Director de la Casa de Salud, doctor Eugenio Torroella, Julio Gutiérrez, Vice de Propaganda, el doctor Francisco Vega Núñez y el secretario, señor Constantino Gutiérrez. La concurrencia ocupaba las dos amplias salas, destacándose numerosas damas y damitas, gracia de la fiesta.

Se abrió a los acordes de los himnos nacional cubano y español, que fueron oídos en pie y aplaudidos al cerrar y la velada, que tenía el nombre sugestivo de Verbena Literaria, continuó para gracia de los presentes; los himnos fueron ejecutados magistralmente por la laureada estudiantina Montañesa. Luego el Presidente de la Sección de Propaganda, crisol donde floreció el cordial y cultural festejo, explicó el objeto, pronunciando breves y elocuentes palabras saludando y dando una calurosa bienvenida a la numerosa concurrencia. Palabras que coronó el Presidente señor Elías Rada Cires, hablando con su peculiar elocuencia de las Castillas, de su historia inigualada por ninguna historia, del Centro y su marcha lenta y triunfal como marcha castellana.

Intermedio:—Intermedio fraternal y jubiloso que aprovechó muy gentilmente la Comisión organizadora para obsequiar con dulce, pastas, licores y tabacos a los concurrentes que agradecieron en todo lo que valía la fineza y la Velada continuó.

Después deleitó a todos los presentes de nuevo la Estudiantina Montañesa, ejecutando los números de su magnífico repertorio muy delicadamente, cerrando esta parte lírica, la palabra dulce y elocuente de la graciosa y distinguida asociada, Julia Cerrato y de Orbay que fué aplaudida y felicitada por la acertada síntesis que hizo del admirable acto. También leyeron muy dulces poesías varios alumnos del Plantel Cervantes, del Centro, que fueron ovacionados por su arte en el declamar. Y cerraron la brillante, la amena, la graciosa y fraternal hora, el señor Francisco Vega Núñez, profesor del mismo plantel, demostrando en párrafos elocuentes que «Santander es Castilla», disertación que le valió muchos aplausos, y el señor Julio Gutiérrez Guerra con un discurso final, muy elocuente también exaltando el amor al Centro de todos los asociados para que así cumplieran como hombres dignos de la brillante historia de su tierra, historia inigualada por ninguna otra historia. La velada fué un gran triunfo.

EL EX PRESIDENTE DE LA CAJA DE AHORROS ASTUR PRESTO DECLARACION AYER

Van esclareciéndose los hechos que dieron origen a la causa y pronto comenzarán a practicarse las pruebas testifical y de peritos mercantiles. Hoy declarará el Sr. Manuel Fernández

Tocó ayer declarar, como anunciamos en la edición anterior, al señor Manuel Rodríguez Díaz, ex-presidente de la Caja de Ahorros de los Socios del Centro Asturiano, en el proceso que se sigue por defraudación a la referida institución.

A las tres y media, en punto, el presidente de la Sala, doctor Mario E. Montero, declaró abierta la sesión, tercera de este juicio oral que tanto interés ha despertado en la opinión pública tanto en esta capital como en el interior.

Las partes ocuparon sus respectivos sitiales, é invitado por el presidente el señor Rodríguez Díaz para que dijera si mantenía o no sus propósitos de declarar ante la Sala, como contestara en sentido afirmativo, dispuso que contestara, en primer término, las preguntas del Fiscal señor Vicente Artal. El interrogatorio de este funcionario fué realmente acucioso, porque pormenorizó todos los detalles más salientes en relació ncon el sumario y la intervención que en los hechos que le sirven de origen ha podido tener el señor Rodríguez Díaz, en su carácter de Presidente de la Caja de Ahorros.

Su Función Como Presidente

El señor Rodríguez Díaz, que, como se sabe, está defendido por el doctor José López Pérez, letrado del Centro Gallego, relató toda su actuación como presidente de la Caja, desde el día de su nombramiento hasta el en que cesó en sus funciones, a virtud de la renuncia que presentó al Consejo por motivos de enfermedad, poco tiempo antes de que se formulara la denuncia de estos hechos a los Tribunales de Justicia.

Sus atribuciones eran las señaladas en el Reglamento de la institución, estando obligado a autorizar con su firma las actas de las sesiones del Consejo y de la Junta General y cumplir y hacer que se cumpla lo acordado en sus sesiones, adoptando todas aquellas medidas que en cualquier sentido tiendan a asegurar los fondos, créditos e intereses de la Caja, cuidando además de que las personas que desempeñen los cargos de director, cajero, cobradores y cualquier otro empleado que tenga a su cargo fondos o valores estén debidamente afianzados.

No ha negado su intervención Personal

El señor Rodríguez Díaz no negó al Tribunal que fuera él la persona que como tal presidente de la Caja, autorizara lós sobregiros del corredor señor García, supuesto que éste entregaba valores a la Caja que garantizaban suficientemente el importe de cada cheque que expedía y giraba contra su cuenta corriente. También el señor Rodríguez Díaz declaró que él fué quien llevó a cabo con dicho corredor, firmándolos ambos, el contrato especial expedido en 6 de julio de 1929, como reflejo de todas las operaciones concertadas hasta entonces, en previsión de que pudieran los valores sufrir depresión en el mercado, y no fueran suficientes a responder de las sumas adeudadas.

La Legitimidad de Dicho Contrato

Con la venia del Tribunal, el doctor Ramón González Barrios, defensor del señor Manuel Fernández Fernández, ex-director de la Caja, hubo de interrogar al señor Rodríguez Díaz para que dijera si aquel contrato, que se le mostró por el Tribunal, era el que, efectivamente, había firmado en unión del señor García, asintiendo el declarante sobre ese extremo También a preguntas del referido letrado, afirmó que dicho documento no era simulado ni contenía pactos fingidos de ninguna clase, pues era el contrato donde se hacían contener las operaciones ciertas y verídicas existentes entre la Caja y el deudor señor García, como resultado de una liquidación final practicada previamente entre ambos contratantes. Dijo además que él le había suscrito y entregado una carta al doctor Julio Alvarez Arcos, vice-presidente de la Caja, en la cual reconocía, como así era en efecto, que él fué, como presidente, quien intervino y dispuso las negociaciones o pignoraciones de valores que se habían hecho, afirmando también que el director de la Caja, señor Manuel Fernández Fernández, actuaba en todos estos asuntos por orden expresa del declarante, dada la relación de subordinado que tenía Fernández con respecto a él.

El Deplorable Estado de la Caja

Explicó también el señor Rodríguez Díaz que antes de ser el presidente de la Caja, ésta pasaba por una aguda crisis, presagiando su bancarrota, y debido a los esfuerzos que él hubo de realizar logró llevar a cabo una operación que hizo elevar a gran altura el crédito de la institución, haciéndose pignoraciones que de momento produjeron un beneficio por más de $50,000; y en relación con un préstamo pignoraticio que él mismo hizo a la Caja en uso del derecho que le franqueaba el Reglamento, por valor de más de $9,000, moneda oficial, hizo constar que efectuó el pago de ese dinero, inmediatamente que fué requerido para ello por el notario de la institución, habiendo dado en garantía del préstamo mil libras esterlinas en acciones de los Ferrocarriles Unidos de la Habana y otros valores más a fin de que la Caja pudiera disponer de los mismos en un momento dado, vendiéndolos y liquidándolos en la forma que estimara más conveniente en el caso de que no hubiere devuelto los $9,000.

El Beneficio a la Caja

Y terminó explicando con todo lujo de detalles el beneficio que todas las operaciones que se llevaron a cabo y que dieron motivo al proceso producían, según él, a la institución, pues los valores entregados como garantía, caso de haberse vendido entonces, representaban para aquélla el doble de las cantidades facilitadas a préstamo, y si ahora ha habido una merma considerable en relación con dichos valores, ello no se debe a otra cosa más que a la crisis por que atraviesan los negocios en general, lo cual es un hecho notorio y que también le consta al propio Tribunal que lo juzga, asegurando, finalmente que él ni los demás componentes de la Caja se habían beneficiado económicamente en ningún sentido.

Hoy Declarará el Sr. Fernández

El juicio continuará hoy, a las nueve y media de la mañana y prestará declaración el ex-director de la Caja, señor Manuel Fernández Fernández, al que defiende el doctor Ramón González Barrios, quien como ya se ha dicho, mantiene el criterio radical de que los hechos origen del sumario no tienen sanción penal en el Código, y si acaso sólo integrarían una reclamación de orden civil para hacer efectivos del corredor García los $510,000 que se obligó a pagar a la Caja denunciante.

Greta Garbo se Casará al Fin Con Soerensen

Es hijo de un rico financiero sueco y amigo íntimo de Sigvard, heredero de la Corona de Suecia

Greta Garbo

LONDRES abril 22.—AP.—Greta Garbo saldrá de Hollywood a fines de abril, para casarse con Wilhelm Soerensen, hijo de un rico financiero sueco y amigo íntimo del príncipe Sigvard, segundogénito del heredero de la corona. Así lo informa hoy el corresponsal en Estokolmo del periódico londinense Daily Mail.

W. Soerensen fué recientemente a Berlín para hacer los preparativos de la boda. El corresponsal agrega que se espera que después del matrimonio Greta Garbo dejará el cine, estableciéndose en Suecia con su esposo.

DESMIENTEN LA NOTICIA EN HOLLYWOOD

HOLLYWOOD, California, abril 22—AP.—El manager de Greta Garbo desmintió esta noche la noticia de Londres, de que la famosa actriz cinegráfica vaya a casarse con W. Soerensen, opulento joven sueco.. Sin embargo, en el Estudio de Greta se admite que ésta no firmará nuevo contrato cuando termine el actual, el próximo junio, partiendo entonces hacia Europa, sin que se sepa si algún día volverá a América.

Conferencia del Doctor Fernández Sobre S. Ignacio

El acto cultural de mañana domingo, por los Caballeros de Colón, será muy brillante

Mañana, domingo 24, tendrá lugar la conferencia del respetable Gran Caballero del Consejo de San Agustín número 1390, doctor Arturo Fernández. Disertará el docto conferenciante acerca de San Ignacio de Loyola, insigne fundador de la Compañía de Jesús.

A continuación la señorita Rosa Amelia Rodrguez Cáceres recitará composiciones poéticas. El señor Carlos Agostini ejecutará al violín algunas piezas de su extenso repertorio. Luego cantará la señora Alice Dana de Pino. Y por último el Orfeón Vasco completo ejecutará dos conjuntos corales.

Ha despertado gran entusiasmo entre los Caballeros de Colón el acto del próximo domingo.

UN INVENTOR DE UN METODO PARA TOCAR INSTRUMENTOS SIN CONOCER MUSICA SE HALLA EN LA HABANA

El Rvdo. Padre Tofe y Bonilla, demuestra que en su aparato se ejecuta cualquier composición por el sistema numérico. Es inventor también de una máquina de escribir ultrarrápida

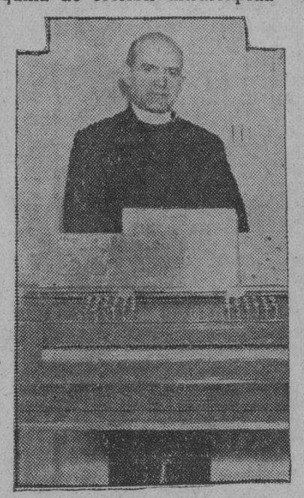

El Reverendo Padre Tofé y Bonilla,—bajito, grueso, afable—, ante quien estamos, es español, residente en Nueva York actualmente. Ha llegado a nuestra ciudad en plan de descanso. Es inventor. Ha conseguido ya la aprobación de dos de sus inventos, consistente uno, en un teclado aplicable al piano y al órgano, para tocar estos instrumentos sin necesidad de saber música. Método el más práctico y fácil que existe en el mundo, según aprobaciones de distinguidos músicos de la Unión. El otro, es un sistema de notación musical por números, en el cual desaparecen el pentágrama, tonos, claves, sostenidos y bemoles, no quedando más que números.

—Con esta anotación—nos dice el Padre Tofé—se puede aprender a tocar cualquier instrumento con muy poco estudio de esa clase de música.

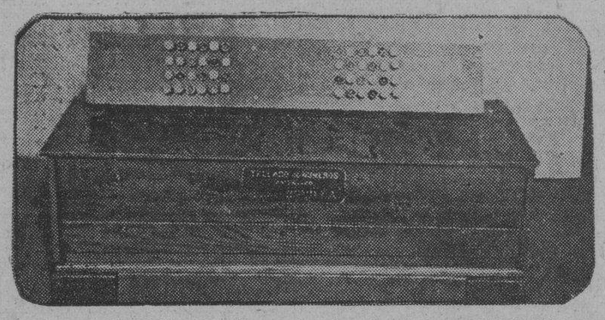

El Rvdo. Padre Tofé y Bonilla, mostrando a los lectores del DIARIO el teclado numérico de su invención adaptado a un órgano corriente y que permite tocarlo sin conocer música. Abajo, una vista del ingenioso aparato, que se usa actualmente en muchas feligresías de España y Estados Unidos, ejecutando las composiciones, en muchos casos, niños de corta edad, tras un breve aprendizaje.

El repórter observa los planos registrados en los Estados Unidos que el sacerdote entrevistado le pone delante. Seguidamente, y ante las naturales preguntas, el Reverendo Saturnino Tofé y Bonilla, nos va indicando, sobre el plano del originalísimo teclado por él ideado.

—He aquí las octavas en mi sistema: doce notas en dos filas de seis teclas, desde el número 0 hasta el 5. La 0 y la 1 debe ejecutarlas el músico con el dedo pulgar y los demás cada número con su dedo correspondiente. Los sonidos de la tecla 0 y 1, evitan que los medios tonos desafinen... En cada dos filas de este teclado, se encuentran todos los acordes. La parte izquierda tiene la misma composición que la derecha, ya sean octavas bajas o altas.

Como el repórter observara que en el plano del teclado aparecían unas notas negras y otras blancas, el amable sacerdote aclaró:

—La blanca, es natural; la negra, sostenido o bemol, para el que quiere ejecutar por música.

—¿Ventajas? Además, de la extraordinaria facilidad para aprender, la ventaja de ejecutar en dos octavas a la vez significa que la mano alcanza a 23 notas, mientras que con los sistemas y pianos y órganos corrientes, sólo a 13. Añada usted a eso, el campo ilimitado que se ofrece al compositor para sus concepciones. Esto, lo concerniente a la ejecución por principiantes, ya que más adelante le explicaré el porqué ideé este método sencillísimo.

«Para los artistas, he hecho otra innovación: Cada tecla toca tres notas, o sea un acorde. Todos los acordes se pueden tocar con la misma rapidez con que se tocan las escalas en el piano actual. La mano derecha lleva teclas de dúos, mayores y menores, con la misma rapidez, también, en su ejecución, de las escalas corrientes. Créame usted, con este teclado, el artista ejecuta cosas maravillosas que hoy no puede lograr. Desde luego, la explicación práctica, sería mejor comprendida. Pero puede usted asegurar que la interpretación que se logra es la misma que si la ejecución fuera hecha a cuatro manos.

El Padre Tofé, seguidamente, nos explica:

—Estaba yo en mi parroquia en Gimileo, provincia de Logroño. El problema de la música en la iglesia, en las parroquias rurales, entrañaba una gran dificultad, ya que la complicación de los instrumentos en uso, exigían un organista práctico, lo cual no estaba en manos de las iglesias pobres. Puse manos a la obra. La perfeccioné. Hice las pruebas ante el señor Obispo de Calahorra, que resultaron satisfactorias, y he aquí que mi aparato resuelve el problema. El aprender a tocarlo con desenvoltura y facilidad implica un mes de estudio. Y así, muchas fueron las parroquias españolas provistas de mi armónium. En la mayoría de ellas, niños fueron, y son, los encargados de ejecutar los villancicos, motetes, etcétera. Mire usted...

Y el Padre Tofé nos muestra cartas y recortes de periódicos que ratifican sus palabras, realzándolas con elogios que él, modestamente, rehuye...

—Después,—continúa—, a Nueva York. Y ahí, trabajé con ahinco. Logré patentar el aparato en los Estados Unidos, logrando éxito completo.

Y más cartas laudatorias de músicos notables de Estados Unidos. Y del maestro Carrillo, el del Sonido 13; de Manuel Quiroga, el violinista de fama mundial... Imposible recoger en una entrevista los datos exactos y valiosos en torno al maravilloso invento. Los lectores podrán apreciarlo en una próxima conferencia a que el sacerdote visitante ha sido invitado, y cuya celebración se anunciará oportunamente.

Otro invento, en torno al tema musical. Para tocar toda clase de instrumentos sin conocer música, sólo por números. En este sistema, desaparecen claves, tonos, sostenidos y bemoles y el pentagrama. No queda más que una línea sobre la cual se escribe la música de la mano derecha y debajo la de la izquierda. Queda, sí, el valor y el compás, así como los números. La armonía en este sistema es de lo más sencillo que puede imaginarse el compositor.

De todas estas cuestiones musicales, el Padre Tofé ofrece al repórter croquis, planos, etc., así como canciones populares en notas musicales, transcriptas al sistema numérico...

Y he aquí que el Padre Tofé y Bonilla, pasa, sonriente, a otro de sus inventos; posiblemente el llamado a producir una verdadera revolución industrial: una máquina de escribir con dos teclados, con cinco teclas en cada fila.

Un soberbio plano sobre la mesa y el inventor nos explica:

—Cuando se escribe con una sola mano—izquierda o derecha—el carro de la máquina no corre más que un espacio. Cuando se hace con las dos manos «a la vez» en «los dos teclados», el carro corre «dos lugares», correspondiente a las letras que se han escrito. Esta combinación permite escribir una sola letra, o un solo espacio, dos letras o dos espacios, una letra y un espacio o un espacio y una letra. Teniendo en cuenta que al escribir dos letras a la vez, no se «pegan» arriba, junto a la cinta, como sucede actualmente. Lo que permite ahorrar el ochenta por ciento de tiempo. Además, el aprendizaje es igual en ambas manos.

El repórter, que ha visto los planos de este prodigioso invento, cree firmemente en su bondad. La prueba de ello, de su mérito, está en que en un futuro próximo se comenzará en los Estados Unidos su fabricación en gran escala. Tócale, pues, al DIARIO DE LA MARINA, ser el primero en dar a conocer esa innovación que obtendrá éxito completo.

He ahí algo, muy poco, de la labor del sacerdote que dedicó sus días allá, en su lejana y recogida feligresía, a idear aparatos que simplifiquen las necesidades de la humanidad actual. Aun el Padre Tofé nos esbozó otros inventos que, sin duda están llamados a jugar un importante papel en la vida futura. Entre ellos, una maravillosa combinación del órgano de su invención, con el radio, micrófono, gramófono, cámara para películas habladas y proyector, todo lo cual, ingeniosamente adaptado, permite tener en el hogar películas parlantes y emplear ese aparato en muchos otros fines interesantes...

Estrechamos la mano del modesto y valioso inventor. Prometiéndole ser concurrentes a su interesante conferencia. En la que quedará demostrada, de manera fehaciente, la valía de sus prodigiosas ideas llevadas a la práctica con éxito indubitable.

LA PRIMERA REUNION FUE CORDIAL Y SE HICIERON PROGRESOS MUY NOTABLES

La Delegación Boliviana fué la iniciadora del procedimiento de celebrar conversaciones previas antes de abordar el asunto formalmente. El Ministro de Estado de Chile coopera también

WASHINGTON, abril 22. (AP).—La delegación boliviana comunicó hoy a Mr. Francis White, presidente de la comisión neutral en las negociaciones del pacto de no agresión de El Chaco, que el Gobierno de Bolivia está dispuesto a comenzar conversaciones extraoficiales con los delegados paraguayos.

Después de la entrevista entre Mr. White y los delegados bolivianos, éstos publicaron el siguiente comunicado:

«Los delegados bolivianos visitaron hoy al subsecretario de Estado, el honorable Francis White, para decirle que están dispuestos a comenzar discusiones informales con la delegación paraguaya para la negociación del pacto de no agresión.

«El honorable Mr. White, había recomendado ese procedimiento a los gobiernos de los dos países, y Bolivia, siempre dispuesta a aceptar cualquiera iniciativa bien intencionada que tienda a traer inteligencias conciliadoras y pacíficas de sus diferencias internacionales, se ha apresurado una vez más a aceptar lealmente la noble iniciativa americana».

PARAGUAYOS Y BOLIVIANOS CELEBRAN LA PRIMERA REUNION INFORMAL

WASHINGTON, abril 22. (AP).—Los negociadores del pacto de no agresión entre Bolivia y Paraguay comenzaron hoy a celebrar conversaciones informales, después que cada delegación dió cuenta al presidente de la comisión neutral, Mr. White, de que sus gobiernos habían aceptado la proposición de los países neutrales para que dieran comienzo a los trabajos con el fin de concertar el citado pacto.

Inmediatamente después de las notificaciones, Mr. White preparó la reunión de las dos delegaciones y los cinco hombres se reunieron por la tarde, celebrando una larga sesión.

Después de ella, Mr. White dijo que las delegaciones le habían autorizado para decir que la reunión fué cordial y que se han hecho progresos en el curso de las discusiones de hoy.

Los observadores creen que gran parte de la conferencia de hoy se destinó a tratar acerca del procedimiento que ha de seguirse.

Mañana el presidente White se reunirá separadamente con las delegaciones. Los observadores neutrales vienen diciendo desde hace meses que el pacto no llegaría jamás a ser realidad hasta que las representaciones de los dos gobiernos no discutiesen informalmente sus diferencias.

Uno de los delegados dijo también que las dos representaciones trataron esta tarde sobre el «pacto», indicando que se estudiaron las cuestiones a que han de hacer frente para armonizar sus proposiciones encaminadas a un pacto de no agresión.

EL MINISTRO DE ESTADO DE CHILE COOPERA A LA SOLUCION DEL PLEITO

SANTIAGO DE CHILE, abril 22. (AP).—El ministro de Estado, Carlos Balmaceda, está auxiliando a las potencias neutrales del A. B. C. y Perú, cuyos representantes intentan en Washington solventar las diferencias entre Bolivia y Paraguay en relación con la disputada región del Gran Chaco.

En los pasados días, el ministro de Estado ha tratado largamente de la situación con los ministros de Bolivia y Paraguay. Ha asegurado a cada uno de ellos la neutralidad y amistad de Chile y les ha ofrecido los buenos oficios del Gobierno.

Hoy Darán Comienzo Los Trabajos de Reparación de la Carretera Que va Desde Alquízar Hasta Guanimar

El Secretario de Obras Públicas hizo ayer una inspección a la carretera que ofreció reconstruir el Jefe del Estado. En los salones del Ayuntamiento se le ofreció un ponche

Ayer tarde hizo una excursión hasta Alquízar el señor Onetti, con motivo de inspeccionar la carretera de Alquízar a Guanimar, que se halla totalmente destruída, cuya reparación había ofrecido llevar a cabo el señor Presidente de la República. Acompañaban al Secretario de Obras Públicas, el ex-senador señor Manuel Suárez; señor Manuel Suárez, Jr.; el señor José Pennino, el general C. Marquetti; el ingeniero jefe de la Provincia, señor Manuel Angel González del Valle; Frank Collado, y otros señores.

En Alquízar fué recibido por el alcalde municipal, señor Fernando Medero; el jefe de policía, señor Cecilio Díaz; el delegado militar, teniente José Royo Guerrero; el doctor M. Carrero, juez-municipal; doctor Francisco Sánchez Cañal, jefe local de Sanidad; Eduardo Robaina Sánchez, presidente del Partido Liberal; Rdo. P. Edmundo Díaz Hernández; Arturo Sorhegui, administrador del central Toledo; Irene Contreras, secretario del Ayuntamiento; Lucio García, contador: Eliseo Gálvez Castillo; Hilarión Martínez, tesorero municipal; señor Francisco Junco López, presidente de la Cámara de Comercio; los señores Ramón González Granda, corresponsal de DIARIO DE LA MARINA; José Miguel Suárez; Fulgencio Alvarez; Balbino Rodríguez; Raúl Fernández; José Ramón Gómez; Benito Fernández; Francisco Castro; Eusebio Herrero; la presidenta de la Unión de Despalilladoras, señora María Josefa Fresa, con un grupo de compañeras; Miguel Antonio Balmaseda; Justo Hernández; Pedro Perera; Jesús S. Martín; Rafael Alvarez; Abelardo Morales, presidente del Ayuntamiento y otros señores, al que se sumó numeroso público.

Un Ponche

En el salón de sesiones del Ayuntamiento le ofrecieron un ponche. Hizo uso de la palabra el señor Pennino, en nombre del pueblo de Alquízar, dando cuenta en breves palabras de las gestiones realizadas, para la reparación de la carretera de Alquízar a Guanimar, construída en 1912, sin que a partir de aquella fecha se haya reparado, por lo cual en la actualidad está convertida en furnias, intransitable ya para el servicio de la extensa zona que abarca, felicitándose de que al fin se haya logrado que el señor Onetti, oyera los clamores del pueblo alquizareño, laborioso y digno de ser atendido.

Le siguió el general Campos Marquetti, felicitándose de la visita del Secretario, quien iba personalmente a darles cuenta de que hoy comenzarán los trabajos. Tuvo frases de encomio para los vecinos del término, Cacho Suárez y Pennino, que se habían sumado al pueblo para las gestiones y habían ofrecido su concurso a las obras, las que serán una bendición para aquella zona agrícola.

El señor Onetti agradeció la sincera demostración de que le hacía objeto aquel pueblo, manifestando que le eran conocidas sus necesidades, porque había sido ingeniero jefe de la provincia durante cinco años; que como recordarían, había logrado en ese tiempo arreglar la carretera que les comunicaba con San Antonio de los Baños, que necesitaba repararla ya algún bache, pero que se hallaba en buenas condiciones; que dada la escasez de recursos de que disponía, no había podido hacer más; que ahora comenzaba esas obras sin dinero, con la ayuda de los señores Pennino, Cacho Suárez y otros y confiaba que allí, como lo estaba logrando en otros lugares, contaría con el apoyo de todos para realizar esas obras que tanto necesitaban; las que había ordenado al ingeniero jefe de la Provincia diera comienzo hoy mismo, cumpliendo así la oferta que les hiciera el señor Presidente de la República.

Una Visita a la Carretera

De la casa ayuntamiento se dirigió el señor Secretario con sus acompañantes a la carretera, para ver el estado en que se hallaba, pudiendo comprobar que se halla intransitable, pues en algunos lugares, cuando llueve, ni a caballo se puede transitar por aquellos lodazales.

Momentos después abandonaba el pueblo de Alquízar, saludado cariñosamente por los vecinos.

El Señor C. Suárez Espera Poder Abrir Allí un Despalillo

También nos enteramos de que el señor Cacho Suárez tan pronto se lo permitan sus negocios tabacaleros, se propone abrir un taller de despalillo en Alquízar, donde ya tuvo uno, en un edificio del pueblo que fué destruído por el ciclón de 1926. El pueblo está realmente necesitado de alguna industria que le permita un poco de bienestar.

Llegó un Famoso Contrabandista de los E. Unidos

Venía piloteando su aeroplano propio, uno de los más rápidos que se fabrican. Siguió viaje

GENERAL MACHADO, abril 22.—DIARIO, Habana (por teléfono de larga distancia).— El famoso contrabandista de licores norteamericano Charlie Sellick, nos acaba de visitar.

Llegó al aeropuerto de esta localidad a bordo de su avión particular denominado «Charlie Sellick», como su dueño. Le acompañaba el piloto aviador francés M. del Barrio, que realizó en el año 1925 un famoso vuelo desde el Africa hasta el Brasil.

A las tres de la tarde y tras breve permanencia en el campo de aviación, alzó vuelo rumbo a Honduras Británica, adonde se dirige Sellick, con objeto de resolver asuntos propios. El mismo piloteaba el aparato.

A prudencial distancia de donde se encontraba el contrabandista citado, pudimos ver al jefe de la policía Judicial señor Alfonso L. Fors acompañado de varios detectives. Esperaron la llegada y permanecieron en el aeropuerto hasta la salida de Mr. Sellick.

El avión en que viaja el visitante fugaz, es de lo más rápidos que se han construído hasta la fecha.

Pablo Donato, Jr.
CORRESPONSAL.

El "Diario Hablado"
SE TRASMITE TODOS LOS DIAS

M.E.C.D. 2016

La Moratoria Circunscripta a un Solo Sector Comercial no es Equitativa

SE OPONE LA ASOCIACION DE COMERCIANTES AL PROYECTO DE LEY DE LAS VENTAS A PLAZOS

Una comisión de la expresada colectividad ha hecho entrega de un amplio memorandum al Presidente de la Cámara en el que se exponen y razonan los fundamentos de la citada oposición

En la Cámara de Representantes, se encuentra pendiente de discusión una Proposición de Ley sobre Ventas a Plazos, que ha sido estudiada detenidamente por la Asociación de Comerciantes de la Habana, después de oír la opinión de las clases comerciales e industriales afectadas por ese Proyecto, mereciendo un dictamen totalmente contrario por el grave quebranto que producirían las disposiciones que tal Proposición contiene.

La Comisión integrada por miembros de la Asociación de Comerciantes de la Habana, que celebró recientemente una entrevista con el Presidente de la Cámara de Representantes, entregó a dicho señor un extenso Memorandum, exponiendo los razonamientos en que apoya su oposición, figurando entre éstos los fundamentos siguientes:

1.—Una moratoria circunscripta a un solo sector de las actividades comerciales (Ventas a Plazos), no puede ser equitativa ni justa.

2.—De acuerdo con nuestra Constitución, las Leyes Civiles no tienen efectos retroactivos y si se han realizado contratos de compra-ventas a plazos, de acuerdo con la legislación vigente, no puede una ley posterior modificar los contratos celebrados legalmente.

3.—La Ley mencionada perjudicaría grandemente los intereses de las personas o entidades dedicadas a vender a plazos, ya que muchas de estas entidades o personas han descontado letras o pagarés en instituciones bancarias y resultaría que al vencer estos plazos, tendrían que recoger tales documentos en los Bancos, toda vez que el comprador se negaría a recogerlos o pagarlos, de acuerdo con el Proyecto referido.

4.—La casi totalidad de los compradores se acogería al artículo II del proyecto y resultaría muy difícil al vendedor justificar que el deudor se ha acogido sin derecho a dicho artículo, transcurriendo, entretanto, un tiempo bastante largo durante el cual no sería posible obtener el cobro de cantidad alguna.

5.—La autorización para aumentar hasta el doce por ciento el interés anual no representa beneficio alguno para el vendedor, ya que en estos casos debe suponerse, lógica y materialmente, que no será posible cobrar ni el principal ni los intereses

6.—La aprobación de ese Proyecto crearía un estado de desconfianza entre el comercio de venta a plazos, paralizando o disminuyendo notablemente sus operaciones, ante el temor de la aprobación de otras leyes que pueden promulgarse en lo sucesivo y que impedirían el cobro de una parte considerable de estas ventas.

7.—El comercio de ventas a plazos se encuentra, sin duda alguna, seriamente quebrantado por la situación económica existente y por la índole de su negocio, sufre más intensamente las consecuencias de los reajustes y rebajas de sueldos. Puede decirse que los comerciantes de ventas a plazos estarían muy satisfechos si les fuese posible cobrar el cuarenta por ciento de sus operaciones, a pesar del perjuicio que representa la pérdida del sesenta por ciento restante. Esta aseveración se ve confirmada por el hecho de que en la inmensa mayoría de los casos, el vendedor únicamente recoge la cosa vendida cuando el comprador se niega absolutamente a pagarla, por manifiesta mala fé o por declaración de que no desea continuar sus pagos Cuando se trata de compradores de buena fé, imposibilitados de pagar sus plazos, el vendedor concede siempre facilidades y tiempo para la liquidación del contrato, sin quitarle la cosa vendida.

8.—El grave daño que ocasionaría una medida de esta naturaleza, no puede ser compensado, en modo alguno, con el beneficio que se espera de su aplicación en los momentos actuales y la limitación de esas disposiciones a una sola actividad de los negocios crearía, asimismo, un estado de alarma y de inquietud perjudicial también para la Administración Pública.

Bonos de Cuba

Abril 22.

En la Bolsa de Valores de Nueva York cerraron hoy los Bonos de Cuba a los tipos que se consignan a continuación, cuyos precios se entienden más los intereses devengados hasta la fecha:

REPUBLICA DE CUBA	Comp.	Vend
R. de Cuba, Speyer, 5 por 100 Morgan 1904	90	98
R. de Cuba Morgan, 5% 1914	88	92
R. de Cuba Speyer, 4½ por 100 1925	68	71
R. de Cuba 5½ O. P. 1925	39½	40½
R. de Cuba, 5½ Morgan	72	73½
BONOS AZUCAREROS	**Comp.**	**Vend**
Cuban A. Sugar	35	45
Eastern A. Sugar	5	5⅛
Manati Sugar 7 x 100	3¼	5
Punta Alegre Sugar	—	4
BONOS FERROVIARIOS	**Comp.**	**Vend**
Cuban Ry 5 por 100	25⅛	28¾
Cuban Northern 5½%	17¾	18
INTER. TELPH. — H. E. RAILWAY	**Comp.**	**Vend.**
Inter. Telph 4½ por 100	34	36½
H. E. Ry Co. 5%	18	20½

Mercado de Cambios

Floja la libra esterlina.
Quieto el cambio sobre New York.
Fácil la peseta española.
No hubo operaciones.

COTIZACIONES

Estados Unidos, cable	3/32 P.
Estados Unidos, vista	5/64 P.
Londres, cable	3.76
Londres, vista	3.75
Madrid, cable	7.83
Madrid vista	7.82
París, cable	3.95
París, vista	3.94
Bélgica, cable	14.05
Bélgica, vista	14.03
Franco suizo, cable	19.49
Franco suizo, vista	19.48
Italia, cable	5.15
Italia, vista	5.14
Alemania, cable	23.92
Alemania, vista	23.91
Hong Kong, cable	23.95
Hong Kong, vista	23.90
Amsterdam, vista	40.55
Amsterdam, cable	40.53
Canadá, vista	7 ½ D.
Canadá, cable	7 % D.

Mercado de Algodón

Abril 22.

Enero	6.64
Marzo	6.80
Mayo	5.97
Julio	6.15
Octubre	6.40
Diciembre	6.56

CIGARROS GENER

Distrito Central de la Habana

Departamento de Administración de Impuestos.

Habana, Abril 18 de 1932.

AVISO

Por el presente se hace saber a los contribuyentes del «grupo» FARMACIAS CON APARATOS que durante un plazo de CINCO días, contados desde el siguiente a la fecha de este AVISO, se exhibirán en el Departamento de Administración de Impuestos, (Sección Segunda), el Proyecto de Reparto formado por la Comisión de dicho «grupo» a fin de que los que se consideren perjudicados, formulen sus protestas por escrito, señalando la cuota en que debieron haber sido clasificados por dicha Comisión, sin cuyo requisito no será tramitada la reclamación (Artículos 87 al 89 de la Ley de Impuestos Municipales).

(Fdo.) **José Izquierdo Juliá,**
Alcalde-Jefe del Distrito Central.

Mercado Azucarero

ABRIL 22 DE 1932
(Por nuestro hilo directo)

AZUCARES CRUDOS

El mercado de crudos abrió hoy con un tono sostenido, con compradores interesados a la base de 2.61 y ligeras ofertas de crudos de derechos libres desde 2.63 hasta 2.65.

Después de la apertura de la Bolsa de Azúcar de Nueva York se anunciaron las siguientes ventas a la base de 2.63:

7,000 sacos de Puerto Rico, para llegar en mayo 9, a la National.

6,000 sacos de Puerto Rico para llegar alrededor de mayo 9, a la American, y

2,500 toneladas de Filipinas para llegar a mediados de mayo, a la American.

Existencias de azúcares crudos en almacenes afianzados Nueva York:— Ayer: 926,936 sacos. Hoy: 926,936 sacos.

Cotización Spot de Willett y Gray el día 21: 2.61.

AZUCARES REFINADOS

Los nuevos pedidos continúan regulares, aunque mostrándose una ligera mejoría.

MERCADO DE LONDRES

Nuestros cables de apertura anunciaban el mercado de la Terminal firme. Ayer se efectuaron ventas de un pequeño lote a la base de .58¼ lab y un cargamento a Marsella a la base de .61¼ lab. Hoy un pequeño lote obtenible a la base de .60 lab. Los nuevos pedidos por parte del comercio prácticamente nulos.

COTIZACIONES DE LA TERMINAL DE LONDRES

	Cierre ant.
Mayo	4/ 2¾
Julio	4/ 5¼
Agosto	4/ 7¼
Octubre	4/ 8¼
Diciembre	4/11½
Marzo	5/ 2½
	Cierre hoy
Mayo	4/ 3¼
Julio	4/ 6
Agosto	4/ 8
Octubre	4/ 9
Diciembre	5/ ¼
Marzo	5/ 3¼

COTIZACIONES DE LA BOLSA DE AZUCARES CRUDOS FUTUROS DE NEW YORK

	Cierre ant.
Mayo	0.59
Julio	0.67
Septiembre	0.74/75
Diciembre	0.81
Enero	0.84
Marzo	0.89/90
	Cierre hoy
Mayo	0.59/60
Julio	0.68
Septiembre	0.75/76
Diciembre	0.83
Enero	0.85/86
Marzo	0.90/91

Toneladas vendidas: 40,250.

Mercado del Café

Marzo	6.21
Mayo	6.35
Julio	6.30
Septiembre	6.24
Diciembre	6.21

CONVOCATORIA

Se convoca por este medio a los accionistas de la Compañía Nacional de Radio S. A.— para la junta general extraordinaria de accionistas que tendrá efecto el día 5 de Mayo de 1932 a las doce del día, en el Hotel Plaza—Roof Garden.

Habana, abril 20 de 1932.

Presidente.
RAMIRO CABRERA.

Orden del día: Balance; Obras y reformas en la planta; Acordar pago obligaciones pendientes.

COTIZACIONES

Abril 22

LA PESETA	EL FRANCO
española se cotizó hoy al CIERRE del mercado a razón de	francés se cotizó hoy al CIERRE del mercado a razón de
12 PESETAS	25 FRANCOS
78.77 Por DOLLAR	38 Por DOLLAR

LA SECCION DE NAVEGACION HA TENIDO JUNTA

El problema del calado del puerto de Cárdenas y el del impuesto a pasajes de barcos

Ayer por la tarde celebró junta la Sección de Navegación de la Cámara de Comercio Cubana. Después de una amplia discusión sobre el problema del calado del puerto de Cárdenas y el impuesto de 3 pesos a los pasajes de turistas, se tomaron los siguientes acuerdos:

Primero: Solicitar de la Secretaría de Hacienda que deje las cosas en el mismo estado en que se hallan. en cuanto al asunto del calado de Cárdenas, hasta que la Secretaría de Obras Públicas informe acerca del calado real y que cuando se haga el dragado o limpieza de los canales de dicho puerto y se estudien las nuevas tarifas de practicaje, éstas se den a conocer a la Cámara de Comercio Cubana antes de que sean aprobadas definitivamente.

Segundo: Elevar una exposición a la Secretaría de Hacienda respecto al impuesto de 3 pesos sobre los pasajes marítimos, de conformidad con el informe del Departamento Legal de la Cámara.

HABIAN TERMINADO AYER LA ZAFRA AZUCARERA EN LA ISLA, 84 CENTRALES

La Corporación Exportadora Nacional de Azúcar recibió ayer las cifras de producción de los siguientes Centrales: Manuelita, 88.132 sacos, con un exceso de 32.457 sacos sobre su cuota; Victoria, 82.880 sacos exactamente su cuota.

Habían terminado la zafra hasta ayer, 84 Centrales, quedando en actividad de producción, 48.

Bolsa de la Habana

ABRIL 22 DE 1932
BONOS Y OBLIGACIONES

	Comp.	Vend.
Cuba 1904 Speyer	88	96
Cuba 1905 Deuda Int.	38	43
Cuba 1909 4½	68	78
Cuba 1914 Morgan	86	95
Cuba 1923 5½ Morgan	72	76
Cuba 1945 5½ O. Públicas $40.000,000	42	43½
Obligaciones oro del Tesoro República de Cuba	31	35
Bonos seriados República de Cuba.—Morgan 5½ por 100, 1927:		
E. Vence 1 julio 1932	94	—
F. Vence 1 julio 1933	73	—
G. Vence 1 julio 1934	62	—
H. Vence 1 julio 1935	—	—
I. Vence 1 julio 1936	—	—
J. Vence 1 julio 1937	—	—
Certificados serie 5¼ % Obras Públicas:		
Vence junio 30 de 1932	92	—
Vence Diciembre 31 de 1932	78	85
Vence junio 30 de 1933	70	—
Ayuntamiento de la Habana 1a hip	91	100
Ayuntamiento de la Habana 2a hip	91	—
Bonos del Centro Asturiano	35	45
Oriente Cubano	—	—
Territorial serie B	—	—
Cervecera	40	—
Cervecera (Obligaciones no hip.)	20	30
Ciego de Avila	—	—
Curtidora	—	—
Gas	92	—
Havana Electric (Consolidados)	20	28
Havana Electric (Obligaciones no hip.)	4	9¼
Iron Beer (Obligaciones no hip.)	—	—
Jarcia Matanzas	76	—
Edificio La Metropolitana S. A.	15	68
Ladrillos	—	—
Matadero	—	—
Nueva Fábrica de Hielo	90¼	—
Papelera serie A	35	—
Papelera serie B	58	—
Teléfono	63	—
Unidos	10	—

ACCIONES

	Comp.	Vend.
Agrícola Oriente Cubano $6.000,000	—	—
Banco Agrícola	—	—
Banco Territorial; beneficiarias	—	—
Banco de Préstamos sobre Joyeréa	—	—
Cervecera	—	—
F. Consolidados de Cuba; preferidas	5	—
Cuba Cane prefs	—	—
Cuba Cane com	—	—
Kokofat prefs	—	—
Kokofat com	—	—
Cuba R. R.	—	—
Curtidora	—	—
Fibras y Jarcia	15	—
H. Electric Utilities Co. prefs. del 6 por 100	35	39
H. Electric Utilities Co. prefs. del 5 por 100	25	30
H. Electric Railway Co. preferidas	3	8
H. Electric Railway Co. comunes	¼	1½
Jarcia prefs	21	—
Jarcia prefs. ex dividendo en acciones	20	—
Jarcia comunes	2	—
Lonja preferidas	—	—
Lonja comunes	—	—
Matadero	—	—
Seguros La Mercantil	50	—
Metropolitan Auto	100	—
Naviera prefs	12	—
Naviera comunes	2¼	—
Nueva Fábrica de Hielo	98	—
Nueva F. de Hielo (beneficiarias)	10	30
Perfumería prefs	12	—
Perfumería com	1	—
Pesca prefs	41	—
Pesca comunes	10	—
Teléfono prefs	48	53
Teléfono comunes	30	—
Unidos	2	3
Union Oil	6⅜	—

Bolsa de New York

ABRIL 22 DE 1932

ACTIVOS	Cierre
Atch. Top. and Sta. Fe	43⅞
Auburn Auto	39
American Can	42¾
New York Central	19½
General Electric	14⅛
General Motors	11½
U. S. Steel	28¾
Du Pont	28¾
Eastman Kodah	53⅝
Amer. Tel. and Tel	97¼
Inter. Tel. and Tel	6
Standar Oil New Jersey	20¼
A	
Adams Express	3
Amer. Machine Foundry	15½
Air Reduction	36¾
Alaska Juneau	12⅝
Alleghany Corp	1¼
Allied Chemical	57⅛
Amer. Bank Note	9⅛
Amer. Car. Foundry	5⅜
Amer. For. Pow	4
American Ice	—
Amer. Inter	4¾
Amer. Power Light	8¾
Amer. Roll Mills	7¼
Amer. Safety Razor	—
Amer. Smel. and Ref	8¾
Amer. Steel and Foundry	5
Amer. Sugar Ref	—
Amer. Tobacco B	67½
Amer. Water Works	19¾
American Radiator	4⅝
Amer. Tobacco A	—
Amer. Bosch Mag	—
American Woolen	3
Anaconda Copper Min	5⅛
Assd Dry Goods	—
FAtl. Coast Line	18½
Atlantic Ref	9¾
B	
Baldwin Locomotive	4
Baltimore and Ohio	9¼
Barnsdall A	4
Bendix Aviation	7⅛
Best and Company	14
Bethlehem Steel	13
Bohn Alum	9
Borden Company	29½
Briggs Mfg. Co	6¼
Brooklyn Man. Tran	37⅝
Brooklyn Union	70
Byers (A. M.) Co	8⅞
C	
Calif. Packing	6⅝
Calumet and Hecla	—
Canada Dry	8½
Canadian Pacific	12¼
Cannon Mills	—
Case (J. I.) Co	23
Cerro de Pasco	8¼
Chesapeake and Ohio	16½
Chic. and N. W	5¼
Childs	3
Chi. Gt. West com	—
Chi. Gt. West pref	7
Chi. Mil. St Paul Pac com	1½
Chi. Mil. St Paul Pac pref	2⅜
Chic. Rock I. and Pac	5½
Chrysler Motors	9⅛
Coca Cola	95¼
Colorado Fuel	—
Columbia Gas	8
Commercial Solvents	8¼
Congoleum Nairn	—
Congress Cigar	—
Cons. R. R of Cuba	—
Consolidated Gas	50½
Continental Oil	5
Continental Can	25¾
Corn Products	30¼
Crucible Steel	10
Cuba Company	—
Cuban Amer. Sugar	—
Cuban Cane Sugar	—
Curtiss Wright	1⅛
Columbian Carbon	23¼
Coty Inc	—
Commonwelath South	2½
D	
Davison Chemical	—
Delaware and Hudson	—
Delaware Lackawanna	14⅝
Drug Inc	38
Denver and R	—
E	
Electric Auto Lite	14½
Electric Power Light	7⅜
Electric Bond and Share	13⅞
Erie	4⅜
F	
Fairbanks Morse	—
Foster Wheeler	5½
Fox Film	—
Freeport Texas	14¾
G	
General Amer. Tank	—
General Asphalt	8½
General Cigar	—
General Food	32¾
General Ry Signal	15½
Gillette Safety Razor	16
Gimbel Bros	—
Gold Dust	13
Goodyear	10½
Goodrich	3¼
Graham Paige	2
Gt. West Sugar	4¼
Granby Copper	—
Great Northern	11¼
H	
Hershey Chocolate	68
Houston Oil	13⅛
Howe Sound	6
Hudson Motor Co	—
I	
Illinois Central	10⅛
Interborough R. T.	8
Int. Cement	—
Inter. Combustion	⅞
Int. Harvester	19¼
Inter. Nickel	5¾
J	
Johns Manville	11½
J. Kayser and Co	—
K	
Kansas City South	—
Kelvinator Corp	6⅛
Kelly Spring. Tire	1⅛
Kennecott Copper	7
Kreuger and Toll	¼
Kroger Grocery	12⅝
L	
Lambert	37¼
Lehigh Valley	9½
Lehman Corp	35
Ligget and Myers	49
Lima Locomotive	—
Loews Inc	23
Lorillard	14⅝
Louisville and Nashville	14
M	
Mack Trucks	13¼
Macy (H. R.) Co	33¼
Mathieson Alkali	14
Mexican Seboard Oil	7⅝
Missouri Pacific	3½
Montgomery Ward	7¼
Mo. Kan. and Tex. com	—
Murray Corp. of America	5⅛
Miami Copper	—
N	
Nash Motors Co	12
National Cash Reg	8⅝
National Dairy Prod	22⅞
National Biscuit	32⅛
National Power and Light	11½
Nevada Consol. Cop	3½
New York New Haven and H.	14¼
Norfolk and West	84¼
North American	23¼
North Amer. Aviat	2
Northern Pacific	11½
O	
Ohio Oil	5⅝
Otis Elevator	13
Owens [illegible]	21⅞
P	
Pac Gas and Elec	26¾
Pacific Light	3⅜
Packard Motors	2½
Paramount Publix	4⅛
Pathé Exchange	¾
Penn. R. R. Co	13⅞
Phillips Petrol	4
Pub. Ser. N. J.	42⅛
Pullman Company	15⅛
Puerto Rico Sugar	—
Pure Oil	4
R	
Radio Corporation	5
Radio Keith Orph	3⅛
Reading Compnay	—
Republic Iron Steel	3¼
Reynolds Tob. B	31⅞
Royal Ducht	13½
S	
Safeway Stores	45
Schulte Retail	1½
Sears Roebuck	20⅛
Shell Union Oil	2⅝
Simmons Company	5⅜
Sinclair Oil Corp	4½
Southern Pacific	13¾
Southern Railway	6
St. Joseph Lead	—
St. Louis and San Francisco	2¼
Standard Brands	10⅞
Standard Gas and Elec	16¼
Standard Oil of Calif	17⅝
Socony Vacuun Corp	8⅜
Stewart Warner	3¼
Studebaker Corp	5⅞
T	
Texas Company	11
Texas Gulf	17⅜
Texas Pac Land	4
Timken Roller	—
Texas Pac. R	—
Tob. Prods A	—
Tob. Prods	—
U	
Union Carbide	20½
Union Pacific	52
United Aircraft	11¼
United Fruit	19¾
United Gas and Imp	16¼
United Corporation	6¼
Union Oil Cal	10¼
Union Cigar Stores	⅛
U. S. Ind Alcohol	20½
U. S. Realty and Imp	—
U. S. Rubber	3½
Utilities Pow and Light	3
United Carbon Company	9¼
V	
Vanadium	9½
W	
Wabash comunes	—
Warner Bros Pic	1½
Warren Bros	2¾
Western Maryland	3⅛
Western Union	27¼
West Airbrake	11⅛
West Elec	21¾
White Motors	—
Willys Overland	¾
Woolworth	36¾
Y	
Yellow Truck	2

SE HA HECHO GENERAL, AYER, LA PERTURBACION EN EL MERCADO DE LOS VALORES EN NEW YORK

Ha sido causa de alguna decepción el hecho de que la Reserva Federal no rebajará el tipo de descuento. Al intranquilizarse las acciones en el mercado, la demanda de bonos también aflojó

(Por Thomson y McKinnon)

NUEVA YORK, abril 22. —(Luis Mendoza y Cía.)— Prueba de la incoherencia de los movimientos del mercado ha sido la recaída que hoy sufrieron las acciones, perdiendo si no todo, mucho del terreno recuperado ayer. Al parecer, la demanda de ayer se había debido en gran parte a la aglomeración del interés en descubierto. Al reanudarse hoy la sesión en las principales emisiones, la perturbación se hizo general. Indudable que ha causado alguna decepción el hecho de que la Reserva Federal no rebajará el tipo de descuento. Pero sería difícil atribuir la liquidación desarrollada en American Can, US Steel y Stamdard Oil of New Jersey a decepciones de esa naturaleza. Esas emisiones cayeron a nuevos mínimos Más lógico nos parecería relacionar la nerviosidad con la proximidad de la junta del «Acero» y la incertidumbre que rodea a otros dividendos.

Pocas esperanzas hay de que se mantenga el dividendo de la US Steel, concentrándose ahora el interés en saber hasta qué punto será desfavorable el resultado de las operaciones de esa empresa siderúrgica en el primer trimestre. Los bonos estuvieron bastante activos y fuertes a primera hora, pero la intranquilizarse las acciones, la demanda de bonos aflojó. Ya la atmósfera sea más animada como la de ayer o deprimente como la de hoy, el volumen sigue siendo poco más o menos el mismo. La liquidación, si bien se hace más persistente en unos lugares que en otros, se efectúa ordenadamente, dando a entender que procede de conductos limitados y no generales. En esta fase. de la situación, cifrámos precisamente nuestra esperanza de que no está lejos el término de la liquidación. Por lo menos, con el de hoy, nos hemos acercado un día más a él.

MERCADO DE TABACO

Algo más que el día anterior, hubo ayer en el mercado. Algo más, porque amén de los pequeños lotes que los chinchaleros adquieren cada día, se verificaron dos registros y el jueves no hubo ninguno.

Esos dos registros fueron: uno, de noventa y cinco tercios de colas de Vuelta Abajo, vendidos por Muñiz y Hermanos a la Compañía Cubana de Cigarros, y el otro. de cuarenta y seis tercios de tripas de igual procedencia, que vendieron Constantino González y Compañía a Mark A. Pollack.

Es casi seguro que hoy nada ocurra en el mercado. Porque aunque sabemos están comprometidas algunas cantidades que se destinan a cigarrerías, nos parece que los registros de esos tabacos no se verificarán hasta la próxima semana.

LA RAMA QUE ENTRO

Por los ferrocarriles y en camiones entraron ayer en la plaza, las partidas de tercios y pacas siguientes:

De Santa Clara, para I. Kaffenburgh e Hijos, 99.

De Camajuaní, para Iglesias y García, 110.

De Galafre, para la Henry Clay and Bock Company, 14.

De Santa Lucía, para Calixto López y Compañía, 276.

De Camajuaní, para I. Kaffenburgh e Hijos, 278 en tres casillas.

De Santa Clara, para Echevarría y Pérez, 71.

NOTAS DE LOS CAMPOS

Domingo Valdés, para Jacinto Callejo, de Placetas compró en el Guayo la vega de El Vizcaíno. Son unos doscientos tercios de todas las clases.

Los mercaderes de la casa Kaffenburgh compraron en Camajuaní, una gran cantidad de quintas, segundas y terceras de que disponían los escogedores de aquella localidad señores Martirena y Sánchez Orovio.

Se han verificado otras operaciones en distintas localidades del interior.

Las zonas de llano de Vuelta Abajo son visitadas estos días por varios compradores. Suponemos que esos recorridos obedezcan al propósito de conocer las cualidades del tabaco nuevo, que sigue empilonándose todavía en algunas zonas.

De las de Las Villas y otras incluidas en la denominación de Remedios, no hemos recibido ninguna noticia. Pero esperamos que nuestros corresponsales nos informen acerca de los amarres cuando éstos comiencen.

Mercado Ganadero

LOS PRECIOS EN PIE

Precios pagados por consumidores en los mercados de origen:

El vacuno

En Oriente, de dos y medio a tres centavos con el cinco por ciento de descuento.

En Camagüey, de dos y medio a tres centavos con el diez por ciento de descuento en la finca, y sin descuento en la ciudad.

En Las Villas, de dos y medio a tres centavos con el diez por ciento de descuento.

De Pinar del Río, de dos y medio a tres y medio centavos; pero pesado y entregado en los mtaderos de esta capital.

El lanar

El lanar, de tres y medio a cinco centavos.

De cerda

Del país, de siete a siete y medio centavos.

MATADERO DE LUYANO

En el Matadero de Luyanó se sacrificaron las siguientes reses:

De vacuno	70
De cerda	73
De lanar	19

Los precios que rigieron en el Matadero de Luyanó fueron:
Vacuno: de 12 a 15 cts. kilo.
Cerda: de 25 a 32.
Lanar: de 20 a 30.

MATADERO INDUSTRIAL

En el Matadero Industrial se sacrificaron las siguientes reses:

De vacuno	145
De cerda	60
De lanar	28

Los precios que rigieron en el Matadero Industrial fueron:
Vacuno: de 13 a 15 cts. kilo.
Cerda: de 25 a 32.
Lanar: de 20 a 30.

EL FARDO DE LAS DEUDAS

III

Ofrecimos demostrar que la superproducción es inevitable mientras existan las deudas en la escala actual.

Hacemos una salvedad. Lo que exponemos no proviene de ningún criterio político, ni de clase, ni de secta. Sencillamente narramos lo que vislumbramos.

El agricultor deudor reserva un tanto de la cosecha para pagar intereses y amortización. El industrial una parte de su elaboración. El comerciante un porcentaje de sus ventas y el propietario urban, la mayor parte de lo que recibe en alquileres. Este porcentaje está consignado y no se puede hacer otro uso con él.

En las escrituras usan clausulitas como ésta: **Pagadero en moneda de oro de los Estados Unidos de Norte América, de tantos milésimos de ley, con exclusión de toda otra moneda creada o por crear, etc.** En algunas naciones de América, hasta las instituciones del Estado postergan la moneda nacional con esta cláusula. Esto obliga a conseguir oro del Norte. Un artículo que es buscado por todo el mundo, por ley natural encarece.

Si el acreedor recibiera productos o especies, a los precios en que se cotizaban cuando prestó su dinero. podrían pagarse casi todas las deudas.

El hombre tiene capacidad de producir y extraer de la inagotable Naturaleza, más de lo que produce y extrae; pero resultaría igual, pues. al lanzar los productos al mercado, no encontrarían capacidad de compra y causarían la depresión.

Antes los deudores eran pocos y los acreedores más numerosos que ahora. Estos vivían de sus rentas y consumían el exceso de producción de aquellos; pero hoy que el dinero se ha acumulado en pocas personas, es imposible que estos consuman tal exceso.

En todas las fuerzas de la Naturaleza hay dos elementos en acción: el positivo y el negativo. Uno de los alambres conductores de la electricidad no produce energía hasta que combina con el otro. El imán tiene dos polos, el Norte y el Sur. Así es en toda energía, y es insensato aumentar desproporcionalmente un elemento en detrimento del otro.

Ahí está la sabia disposición de Natura que impide violar sus leyes impunemente. No se pueden desarmonizar los dos elementos y, por lo mismo, la desviación del hombre en la Naturaleza tiene un límite, y a él se ha llegado. **Los deudores no pueden pagar los intereses y menos la amortización.**

Imaginemos un mundo pequeño que represente nuestro actual planeta. Lo componemos diez individuos. Uno tiene el dinero y los nueve restantes tenemos tierra, casas, fábricas, comercios, profesiones, etc. El capitalista nos da dinero contra hipoteca de nuestros bienes o de nuestro honor. (la firma). De los nueve, siete ya somos deudores a el.

Los siete deudores producimos un exceso sobre nuestras necesidades para pagar al acreedor. Los dos dichosos que no deben, producen lo que necesitan. El único que no produce y consume es el capitalista. Puede éste consumir el exceso de producción de los siete deudores? Imposible.

Se dirá que el profesional, el comerciante, etc., consumen; pero primero sacan el dinero del bolsillo del productor. Si éste no tiene, tampoco tendrán aquellos. Además, el comerciante y el profesional también deben y restringen sus compras, por lo menos al contado.

Ofrecemos nuestros productos a cambio de oro. La oferta es superior a la demanda. Los precios bajan. No podemos cumplir con los compromisos Las deudas suben con la acumulación de intereses.

Quien está con el agua al cuello y no sabe nadar bien o no tiene la fuerza de voluntad que requiere un supremo esfuerzo, pide lo más fácil. Que salga el dinero escondido, que me lo den y que me lo apunten. Después ya veremos. Como efecto de toda debilidad, nos sumiremos en un abismo más profundo.

En vez de esperar del azar el premio mayor de la lotería, o una herencia sin saber de dónde o dar con un tesroo enterrado, o que el gobierno nos saque de apuros, se necesita un vigoroso impulso individual para vencer los obstáculos, no tanto con dinero, cuanto con enérgica voluntad, y sacrificio, poderes ilimitados que controla la mente del hombre.

Gran parte del dinero que prestaba el capitalista era el mismo que recibía de los deudores. Actualmente hay muchos que tienen respetables sumas colocadas y viven con dificultades, porque no perciben los intereses.

El capital sin límite, a interés, es como la bola de nieve que baja de la montaña. En su rodar recoge la nieve que encuentra y aumenta de volumen peligrosamente; pero como no hay pendiente sin fin, llega al barranco y allí se derrite, causando inundaciones más o menos desastrosas.

En este punto estamos. Veremos formarse sindicatos de deudores para defender sus intereses, (éstos si son verdaderos intereses) y habrá un reajuste de las deudas, dejándolas en el límite de lo posible.

El reembolso del dinero que han prestado los capitalistas está más verde que las uvas que vió fuera de su alcance la zorra de la fábula. Humano es que pongan todos los recursos de defensa, pero el fin es irremediable.

Una idea nueva, cuando es de naturaleza opuesta a las existentes y a los intereses, choca en la mente y ésta la repele al instante, pero si la idea persiste en el ambiente, la mente se habitúa a ella, tolerándola primero y aceptándola después.

La mente de los ciudadanos de los Estados Unidos ya se ha hecho a la idea de cancelar las deudas de guerra. Las defenderán en lo posible, pero no será sorpresa la cancelación. Así sucederá con las demás.

En una quiebra comercial, los acreedores examinan el estado del negocio y se avienen a cobrar un tanto por ciento de sus créditos. Cuando se procede rápida y desinteresadamente resultan los cálculos, pero si hay desacuerdo, egoísmo y avaricia, se va a una lenta liquidación, y entre comisiones, liquidadores, alquileres, empleados, etc. se comen las existencias y nada cobran.

Estamos ante una quiebra universal y en beneficio del género humano habrá que proceder con desinterés y espíritu de sacrificio, sin perder de vista que hay valores incomparablemente superiores al dinero.

¿Qué es una moratoria, sino la evidencia de una quiebra general? La clase de los deudores es tan numerosa e importante, que ningún gobierno que quiera evitar un desastre inmediato permitirá la ejecución de todos los créditos vencidos. Ante tal perspectiva, es natural que guarde el dinero quien lo tiene.

El valor adquisitivo de mil dólares de hoy, es por lo menos doble a mil dólares de hace tres años. El prestamista ha doblado su capital y el deudor, si pagaba 12% de interés anual, puede contar que paga 24%. No hay negocio que resista estas condiciones.

Además, es injusto que el agricultor, sujeto a todos los riesgos atmosféricos, plagas, enfermedades, incendios, etc. pierda su trabajo, tiempo y dinero por causa de fuerza mayor (la depresión) y el capitalista, sin correr riesgos, perciba doble de lo que reciba en los buenos tiempos, como efecto de un sistema de crédito inventado, amamantado y desarrollado por él.

La idae de los gobiernos ha sido dar seguridades al capital y conforme a la ley se hacen contratos de imposición, al estilo del tratado de Versalles. Quien presta el dinero dicta la cláusulas y quien lo recibe las firma.

También hay usureros que haciendo de la necesidad un lucro, cobran el 2, 3 y hasta 4% de interés mensual.

Ya tendremos oportunidad de relatar cómo se ha extraído el dinero del bolsillo de los incautos, al parecer, sin violar ninguna ley.

Este colosal ensayo de crédito, este abuso de emisión de certificados de valores (sin valor), nos dará algunas lecciones para el futuro.

Nos enseñará que la energía consiste en conservra el equilibrio de ambos polos en todas las actuaciones en la Naturaleza, y que Ella nos da lo necesario a nuestra salud, dicha y bienestar, si sabemos usar bien nuestras facultades y distribuir equitativamente sus productos.

GRAVITUS

GENER
PRESIDENTES

LA EXISTENCIA DE AZUCAR EN LA REPUBLICA, EL 15 DE ABRIL ERA DE 3.219.293 TONELADAS

Durante la primera quincena del corriente mes se efectuó desde Cuba la exportación de ciento ochenta y cuatro mil novecientas setenta y tres toneladas del expresado producto

La Corporación de Azúcar ha dado a conocer el estado del movimiento de azúcar correspondiente a la primera quincena de abril y hasta la fecha, desde el primero de enero de este año.

Figuran en la citada estadística los siguientes datos:

Eixtencias de la zafra anterior, 574,456 toneladas.

Producción de la zafra actual hasta abril 15, 2.430,460 toneladas.

Exportado hasta la fecha (libre) 743,451 toneldas.

Consumo local (hasta la fecha), 43,703 toneladas.

De la Corporación, 1.059,963 toneladas.

Exportado hasta la fecha (control), 58,427 toneladas.

Existencia actual: 1.001,556 toneladas.

Total existencia en la isla, 3.219,293 toneladas.

El total de exportación de la quincena y hata la fecha desde enero, fué el siguiente:

A Estados Unidos: en la quincena, 114,485 toneladas; hasta la fecha, 629,337.

A otros países (libres): en la quincena, 40,602 toneladas; hasta la fecha, 114,114.

A otros países (Corporación): en la quincena, 29,886 toneladas; hasta la fecha, 58,427.

Total exportado: en la quincena, 184,973 toneladas; hasta la fecha, 801,878.

Cotizaciones

LONJA DEL COMERCIO

COTIZACION OFICIAL PARA VENTAS AL POR MAYOR Y DE CONTADO
ARTICULOS DE PRIMERA CLASE

Abril 22 de 1932.

ACEITE:	
Oliva lata 23 libras qq	13.50
Semilla algodón caja	12.50
Americano en barriles	12.25
AJOS:	
Chilenos 40 mancuernas	0.30
Chilenos 30 mancuernas	0.40
Chilenos 20 mancuernas	0.50
AFRECHO:	
Fino harinoso qq de 2 a	3.00
ARROZ:	
Canilla viejo quintal	4.25
Semilla S. Q. quintal	3.25
Siam Garden extra 5 por 100 quintal	3.85
Siam brilloso qq de 5 a	5.50
Valencia legítimo qq de 4 a	4.25
AVENA:	
Blanca americana qq	2.25
Chilena quintal	—
Canadá quintal	2.50
AZUCAR:	
Refino 1a quintal	1.60
Turbinado extra quintal	1.00
Turbinado corriente qq	0.90
Centrífuga quintal	0.70
BACALAO:	
Noruega superior qq	9.00
Noruega regular qq	8.75
Imperial	9.50
CAFE:	
País qq de 12 a	20.00
Centroamérica qq	30.00
CEBOLLAS:	
País en ½ huacales	[illegible]
Egipcias sacos qq	[illegible]
CHICHAROS:	
Idaho quintal	4.75
FIDEOS:	
País quintal	6.50
FRIJOLES:	
Negros país quintal	4.75
Coolrados largos país qq	4.50
Colorados medianos qq	4.75
Carita país quintal	2.00
Blancos medianos Othenais qq	3.40
Europeos qq	3.25
Blancos marrows europeos qq. de 4 00 a	6.00
GARBANZOS:	
Gordos sin cribar qq	6.00
HARINA:	
De trigo, según marca, saco de 5.25 a	7.00
De maíz país qq de 2 a	3.00
JAMON:	
Paleta qq de 23.00 a	24.00
Pierna qq de 32.00 a	37.00
MANTECA:	
Primera refinada en tercerolas quintal	17.65
Compuesta qq	14.50
Ampliada quintal	16.15
MANTEQUILLA:	
Danesa latas ½ libra, qq	70.00
Asturiana lata 4 libras qq. de 40 a	45.00
MAIZ:	
Habana quintal	1.60
Gibara quintal	1.50
Argentino qq	2.50
Estados Unidos qq	2.75
PAPAS:	
País rosado qq	1.80
PIMIENTOS:	
Españoles cuarto 1a caja de 5 a	6.50
QUESOS:	
Patagrás crema entera quintal de 30 a	32.00
SAL:	
Molida saco 200 libras	2.60
Espuma país 98 libras	1.70
Espuma importada	1.80
TASAJO:	
Pierna quintal	18.50
Surtido quintal	16.00
TOCINO:	
Barriga quintal	16.50
TOMATES DEL PAIS:	
Natural un kilo	2.80
Natural en 100/4 caja	3.40
Puré en ¼ caja	3.50
Puré en ⅛ caja	2.65

Clearing House

Las compensaciones del «Habana Clearin House» efectuadas durante el día de hoy ascendieron a:

$759.520.93

M.E.C.D. 2016

Pruebeme

Vera

NO PODRA OLVIDARME
LECHE CONDENSADA
LA MAS RICA CREMA
J CALLE y CIA. en C.

Habaneras

EN SU SANTO

JORGE CABARGA FALBER

Un gracioso niño.
De un año.
Es el hijo queridísimo de mi buen amigo Jorge Cabarga y su gentil esposa Sarah Falber, el más pequeño de los tres que tienen.

Jorgito, que también se llama el lindo niño, celebra hoy su santo y yo me complazco en traer, con ese motivo, a mi crónica su retrato.
Tendrá muchos juguetes.
Y recibirá muchos besos.

SAN JORGE

Jorges y Georginas.
¡Cuántos que felicitar!
En primer término Georgina Giquel, la bella señora de Silva, perteneciente a nuestra mejor sociedad.

Las jóvenes señoras Georgina Pagés de San Bartolomé, Georgina Portela de Hartman, Georgina Espinosa de Villalta, Georgina Manrara de Forns, Georgina Roura de Romero y Georgina Delgado de Pulido.

Georgina Ebra, la señora de López Oña, la cual por razón de un reciente y sensible duelo no podrá recibir.

Georgina Serpa de Arnoldson, distinguida esposa del Cónsul de Suecia, a la que me complazco en saludar especialmente.

No recibirá.

Lo que traslado a sus amigas.

Georgina Zaldívar, esposa del vicepresidente de la Cuban Telephone Company, el muy atento y muy cumplido caballero José Agustín Fernández.

Se verá muy festejada.

Como se lo merece.

Georgina Sueiras de Estraviz, Georgina Barnet de Armas y la interesante Georgina Mojarrieta viuda de Colón.

Georgina Ramírez, distinguida esposa del culto doctor Eduardo Escasena, consultor legal de Palacio.

Georgina Chávez de Mestre.

Georgina Almirall de Casals.

Georgina Galainena, la linda Georgina, esposa del doctor Carlos Pernia, director del Hospital del Rincón.

Georgina Domínguez, gentil esposa del distinguido ingeniero Esteban Rodríguez Castells, catedrático de la Universidad.

Georgina Pi, la joven e interesante señora de Bosch y su hija tan encantadora, Georgina, el amor y la alegría de su hogar.

Una ausente.

Georgina B. de Van Griendl.

Hija del ex ministro de Cuba en el Brasil, doctor José Barnet, la cual se encuentra residiendo desde su boda en Holanda.

Georgina Collazo, elegante y bella esposa del doctor Rogelio Betancourt, joven y conocido abogado.

Una interesante dama.

Gentil y airosa.

Es Georgina Callahan, la señora de Balparda, que no lo celebra ni recibe por tener proyectado pasar el día en el campo.

En esta fecha celebra su santo una joven y gentil señora Alejandrina Larín de Bustillo, a la que deseo todo género de venturas.

Señoritas.

Una en primer término.

Es Nena Gutiérrez Caso, muy graciosa, muy buena y muy bonita.

Hija de una caritativa dama, Rosa Caso viuda de Gutiérrez, ha recibido una educación esmeradísima.

Posee idiomas.

Y es devota de las bellas artes.

Georgina Hiraldez, Georgina Martín y la encantadora Georgina Román y Rodríguez Sigler.

La doctora Georgina Shelton.

Airosa y bonita.

Yo me complazco en saludarla con la expresión de mis mejores deseos por su felicidad.

Georgina Crespo de Sausa.

Encantadora.

Georgina Cortés, la encantadora señorita prometida del correcto joven Enrique Tovar y Loré.

Se verá complacida.

Y muy felicitada.

Además, Georgina Caos, Georgina Villaespesa, Georgina Coello, Jorgelina Mena, Georgina Aldereguía y Georgina Prieto.

Georgina la Villa.

Georgina Tavío.

Georgina Radillo, Georgina González Reboull y Georgina Le Roy y Gálvez

Georgina San Martín y Aabllí, encantadora criatura, la sobrina predilecta de la distinguida dama Alejandrina San Martín de Peña.

Georgina Seva y Mozo.

Muy bonita y muy graciosa.

Y por último, Georgina Alcover, sagüera tan gentil como graciosa.

Los Jorges.

Un grupo de médicos.

Los doctores Jorge de la Vega, Jorge L. Dehogues, Jorge Chaple, Jorge Fortún, Jorge Castellanos, Jorge Seva y Jorge Le Roy, secretario de la Academia de Ciencias.

El doctor Jorge Ponce, de alta reputación por su saber, su experiencia y sus éxitos profesionales.

Y un distinguido especialista, de señalada notoriedad, que es el doctor Jorge R. Muñiz.

Mr. George Millington, caballero tan culto y tan cumplido, al que hago llegar mi saludo de felicitación hasta su antigua residencia del Tulipán.

Otro grupo.

Todo de abogados.

Primeramente, el registrador Mercantil de la Habana, el buen amigo y caballero excelente Jorge A. Belt, secretario de la Presidencia en tiempos de don Tomás Estrada Palma.

Jorge Albarrán, Jorge Casuso, Jorge L. Ruiz y Cerda, Jorge Garganta, Jorge López y el distinguido representante Jorge García Montes.

No olvidaré entre los abogados al que es un orgullo de nuestra juventud intelectual, el culto literato y conferencista brillante doctor Jorge Mañach, mi amigo tan admirado y tan querido.

Además, el doctor Jorge Diago y Govín, entre el grupo de abogados.

Un saludo.

A un distinguido caballero.

Es el señor Jorge Gómez del Río, secretario particular del señor Porro Orfila, en la Compañía Cubana de Electricidad.

Un querido compañero en el periodismo el culto y talentoso Jorge Roa, profesor de la Universidad de la Habana.

Jorge Portela y García, Jorge Aballí, Jorge Rodríguez, Jorge A. Bombalier, Jorge Chaple, Jorge Lay y el simpático Jorge Raúl Ponce.

Un joven y distinguido profesor dental, el doctor Jorge Warner, que tiene abierto su gabinete, junto con su señor padre, en O-Reilly 112.

El doctor Jorge Alacán.

Jorge de Cubas.

El teniente Jorge E. de Moya.

Jorge Govantes, el joven y diligente corredor, que acaba de trasladar sus oficinas a la casa de San Juan de Dios número 1, la cual ha sido reedificada, bajo su dirección, al estilo arquitectónico del Mediterráneo.

Jorge Alonso y Patiño, un joven muy estudioso y muy inteligente, ahijado de mi amigo queridísimo José Manuel Casanova, hacendado de alta nombradía.

Jorge Luis Hortsman y Manrara, joven correcto, muy cortés y muy sociable.

Caricaturista y hábil dibujante.

A quien saludo cariñosamente.

Jorge Hyatt, Jorge Luis Echarte, Jorge Gallardo, Jorge Entenza, Jorge Barraqué.

Jorge Rico y Pichardo.

Jorge Navarro, joven y distinguido ingeniero, al que felicito especialmente.

Jorge Cabarga, simpático y correcto joven, hermano de José Antonio, amigo muy querido.

Jorge Sedano y Lasa.

Culto escritor.

El joven ingeniero Jorge Brodermann, el conocido corredor Jorge Govantes y Jorge Sánchez Galarraga, del foro de la Habana.

Jorge Herrera, Jorge Pastrana y Jorge Hernández Volta.

Jorge Anckermann.

El compositor tan popular.

Un ausente, Jorge Bolet, el pianista, asombroso por su precocidad artística.

Jorge Bernal, jovencito muy simpático que celebra su santo también.

No tendrá fiesta alguna Jorge hoy, como otros años.

Un compañero del periodismo, el joven Jorge Rodríguez Walling, perteneciente a una distinguida familia de esta sociedad.

Jorgito, un jovencito simpático, hijo de los distinguidos esposos Federico Morales y Otlia Bachiller.

Un Jorgito más.

Lindo niño.

Es el hijo adorado del doctor Jorge Mañach y su gentil compañera Margot Baños.

Jorge Rico y Calvo, del Departamento de Monotipo del DIARIO.

¿Algunos más por felicitar?

Otro de casa.

Es el compañero tan admirado y tan querido Jorge Fernández de Castro, quien celebrará su santo junto con la hijita de su idolatría, la encantadora Georgina.

Un día feliz.

Séalo para todos!

BODA DISTINGUIDA

Boda notarial.

Señalada para fecha próxima.

Es la de la señorita María García de la Vega, muy graciosa y muy bonita, y el joven y culto Representante a la Cámara, doctor Emilio Núñez Portundo.

Dispuesta está para las cinco de la tarde del próximo sábado 30 en la elegante residencia de los padres de la novia, en Paseo y 17, en el Vedado.

El doctor Ramón Masforroll y Bernal, conocido notario de esta capital, actuará en la ceremonia.

Designados están los testigos.

Cinco los de la nocia.

El Presidente del Senado, doctor Clemente Vázquez Bello; el doctor Fernando Fernández, Alcalde Municipal de Placetas; el doctor Rodolfo Fernández Criado y Maydagán; el Jefe de la Policía Nacional, comandante Rafael Carrerá, y el doctor Carlos Enríquez.

El general Gerardo Machado, Presidente de la República, suscribirá el pliego matrimonial como testigo del novio.

Con el Presidente del Tribunal Supremo, doctor José Clemente Vivanco; el doctor Viritao Gutiérrez, Senador de la República; el Presidente de la Cámara de Representantes, doctor Rafael Guas Inclán, y el Gobernador de Santa Clara, doctor Juan Antonio Vázquez Bello.

Boda elegante.

Tema para la crónica.

Casos y Cosas

MALDITOS BORRONES

Quise escribir cierto día
con una pluma mohosa,
y fué la carta espantosa
por las cosas que decía.
De aquella carta maldita
no quedó solo un renglón
que no tuviera un borrón,
por la dichosa plumita.
Puse al empezar: "Ramona",
y en la sílaba primera
cayó un borrón, de manera
que sólo decía: "mona".
Vuelvo a empezar y, ¡oh, tor-
(mento!
el borroncito cayó
sobre la sílaba "mo",
quedando "rana" al momento.
Y como que no tenía
más pluma con qué escribir,
me decidí a proseguir,
y al terminar me reía
de ver cómo los borrones
que fueron después cayendo
siguieron descomponiendo
palabras y hasta oraciones.
Donde cariño escribí
quedó "caño" solamente,
porque el borrón insistente
borró la sílaba "rí".
En donde puse adorar
"arar" nada más quedaba,
por lo que yo confesaba
que era muy grato el arar.
Y así quedó convertida
una carta cariñosa
en misiva desastrosa,
indigna de ser leída.
"Caso más original"
puse para conclusión,
en "gí" me cayó el borrón...
y aquello fué colosal.

Sergio ACEBAL

DELINCUENTES CONDENADOS

Los conocidos delincuentes Juan Ponce Santa Marta, (a) «Tata», José Rodríguez Fernández, (a) «Ace», y Jorge Soria Pérez, (a) «Lili», fueron ayer condenados por el Juez Correccional de la Sección Cuarta, a 180 días de arresto, por haberse podido comprobar eran los autores de distintos hurtos que se venían realizando en los carros de los Ferrocarriles. Los acusaron el Inspector de dicha empresa señor Guillermo del Cristo y el señor Ramón Medéros, Jefe del Gabinete de Identificación de la Policía Judicial.

SI NO ES VITI
VITI
RECHACELA

CURATOL
Alivio seguro y rápido de toda clase de dolores.
3 TABLETAS EN CADA CAJITA
Precio 5 cts. en todas las Farmacias

Ungüento Cadum
para los Granos
El Ungüento Cadum hace que se ablanden los granos y se desprendan, dejando la piel blanda y suave. Es calmante y antiséptico y empieza a cicatrizar tan pronto como se aplica. Ha probado ser un gran alivio para millares de personas que durante años han estado sufriendo de eczema, acne (barros), granos, furúnculos, úlceras, erupciones, urticarias, ronchas, almorranas, comezón, sarna, heridas, arañazos, cortaduras, lastimaduras, ásperos, postemillas, escaldadura, sarpullido, quemaduras, costra, margulladuras, etc.

Nuestra Exposición de Sombreros.
La Habana entera viene desfilando por nuestro establecimiento de Prado 88 donde
Mathilde Cumont
presenta los más lindos SOMBREROS DE PAJA que se han recibido en Cuba.
Nuestros precios han sido rebajados considerablemente.
Los Cortes de tela francesa que tenemos a la venta y que detallamos por metros se agotan por momentos.
Crepé de China, Muselina Estampada Foulards de Tisú de algodón de Rodier que acabamos de recibir de París y que le ofrecemos a precios verdaderamente increíbles.
ESPERAMOS SU VISITA

Y AL FIN EL PLAZO VENCERA HOY.

no ha terminado la dura jornada, pero todo hace presagiar que LA CASA GRANDE, después de un esfuezo inaudito al que el Público supo corresponder, saldrá victoriosa de la batalla más ruda que ha librado desde su fundación.

Sobre todas las cosas hay UNA VERDAD. Mañana la diremos en relación con la difícil situación que nos sorprendió el 26 de Marzo.

Mientras tanto, aproveche hoy la oportunidad de comprar más por menos dinero.

la Casa Grande

Palacio

EL PRESIDENTE

Día parco en noticias, fué el de ayer en Palacio.

El Presidente de la República recibió a los secretarios de Agricultura y de la Guerra, general Molinet y Rojas, con los que conferenció Después, despachó con el secretario de la Presidencia don Ricardo Herrera, asuntos pendientes y más luego, cerca de las nueve, estuvo despachando y estudiando informes y respondiendo correspondencia.

UNA AUDIENCIA EL JUNES

El general Molinet, cuando se retiraba de Palacio, hablando con los periodistas declaró que el lunes el Presidente de la República recibirá la visita del oficial de la Marina de los Estados Unidos, Mr. John M. Creighton, quien acaba de llegar a Cuba, para invitar al general Machado a la inauguración de la gran Exposición Internacional de Chicago que preside Mr. Rufus C. Dawes.

SOBRE UN FALLO

Hablando con los periodistas en Palacio, ayer, el general Herrera, jefe del Ejército, declaró que el fallo del Consejo de Guerra que juzgó a los estudiantes acusados de preparar en Marianao una máquina infernal para lanzarla dentro de un automóvil hacia determinado lugar con el propósito de producir desastre y víctimas, no se estudiará ni resolverá hasta la entrante semana.

VISITANTES

El fiscal del Tribunal Supremo de Justicia doctor Lancis, así como el secretario de Justicia y el de Gobernación, acudieron a Palacio ayer mañana pero, al enterarse de la ausencia del Jefe del Estado, se retiraron.

EL DIA PRIMERO DE MAYO

En Palacio se han recibido distintas peticiones de audiencias al Presidente de la República, para el día primero de mayo, fecha conmemorativa de la Fiesta del Trabajo en que desean acudir los trabajadores de Cuba a ofrecer sus respetos al Jefe de la Nación y hacerle entrega de distintos escritos.

Entre esas colectividades representativas del proletariado, figuran las siguientes:

Unión Federativa Obrera Nacional, Gremio de Obreros de Caibarién; Asociación Cívica de Obreros de Matanzas; Empleados y Obreros del Ferrocarril Matanzas Terminal; Hermandad Ferroviaria de Cuba, Delegaciones de la Hermandad Ferroviaria de Cuba en varias provincias.

TRIANON
Presenta siempre las últimas creaciones para Señoras y Niños.
Véa este lindísimo y original modelo de un ajuste perfecto, en blanco todo
$4.00
HNOS. ALVAREZ
Neptuno y San Nicolás
Teléfono A-7004

PROPIA PARA FABRICAR 12 casitas en el centro de la Habana, se vende la esquina de San José y Manrique por la mitad de su costo. Para más informes Zanja No. 143, Mr. González. Teléfono U-4163.

M.E.C.D. 2016

ESCENARIO Y PANTALLA

ENCANTO: «CABALLERO EN COMPAÑIA»

LAS primeras escenas son de una comedia galante. No se presume el final trágico: la desfenestración mortal del protagonista—Jamie Darricott—desde el último piso del hotel «Metropole», en el corazón mismo de New York. Jamie—propiamente caracterizado por William Powell—es algo más que un «gigolo»: es una cosa fea que en castellano tiene un rotundo nombre bisilábico. Es el «caballero de compañía» de la señora Fendley—esposa de un acaudalado negociante—y el novio subrepticio de su hija. Casi nada. Complicaciones de la alta sociedad.

La moral de esta película es difícilmente sostenible en cuanto exalta la personalidad despreciable del «homme aux femmes» Nos compensa, sin embargo, afilando su sátira contra la corrompida «high life» yanqui. En este aspecto, la sátira deviene diatriba a secas. Vemos a la «muchacha de familia» embriagarse en «night clubs» ambiguos y disputarle a la propia madre sus derechos al «favorito» común. En tanto Mr. Fendley, esposo y padre burlado, se entrega febril a sus especulaciones oursátiles.

Llega a tal grado el caos moral, que a los tres cuartos de hora de película el drama no sólo se presiente, sino que se desea. Es como el fuego sobre las ciudades malditas: un desastre expiatorio de inexcusable necesidad.

Serena espectadora del drama es Norma Page, la única mujer a quien Jamie Darricott amó de veras. Nos desconcierta y nos admira un poco el carácter de esta mujer, que contempla impertérrita, sin esquivar el cieno, pero sin mancharse, el légano en que se debate el hombre a quien ama.

El «film» lujosamente presentado y bien interpretado por William Powell, Kay Francis y Carole Lombard, abunda en escenas puramente teatrales, de dudosa justificación. Pero llegamos a pasarlas por alto, ante el evidente interés humano de su asunto.

Coincidiendo con este estreno, presentó el «Encanto» un nuevo «show». Lo primero que nos sorprendió en él gratamente fué la presentación: una presentación de esas que se suelen llamar «futuristas» y que están bien cuando enmarcan, como en este caso, números de teatro frívolo. Luisa María Morales destacó una vez más su belleza, su elegancia y su buen arte vocal; la pareja Valencia, en un baile exótico una danza española y un tanto, reveló gracia y buen sentido rítmico; Hilda Salazar, bonita y joven, cantó un pregón de Lecuona con leve gracia popular, y la Orquesta Le Batard se hizo aplaudir como de costumbre en un «mosaico» criollo sabrosamente sentido y expresado.

Este mismo programa—muy bien gustado ayer—se repite hoy a las cinco y media y nueve y media.

NACIONAL: EL NUEVO ESPECTACULO

EL teatro «Nacional» inauguró anoche un nuevo espectáculo de carácter eminentemente popular Espectáculo a base de películas bien marcadas y un «show» ameno, que no tiene otro propósito que hacer pasar un buen rato al público, sin grave perjuicio para su economía.

Por la pantalla desfilaron dos películas que ya tuvieron su comentario en esta sección cuando su turno de estreno. Una hablada en español, «Su última noche», por Ernesto Vilches. La otra hablada en inglés: «Al despertar», por Ramón Novarro. Ámbas se repiten hoy.

Participaron en la «variedad» la discreta cantante Angelita Méndez, la pareja de bailes modernos Mary—Murray, el tercerto Pinareño y la danzarina española Paquita García. Se enlazan, pues, en el programa, la cancioncilla sentimental, interpretada por la Méndez, el baile exótico y humorístico confiado a la pareja; la nota genuinamente criolla, que dan por todo lo alto los del Trío, y el baile español con su ritmo cálido y donairoso, bien marcado siempre por la agilidad y la gracia músical de Paquita García.

Desde luego esta última artista se destaca con vivo relieve en el conjunto. Es una buena intérprete de las modalidades más corrientes de la danza española.

No puede negarse que el «Nacional» ha combinado un espectáculo entretenido, difícil de superar dentro de su precio.

Francisco ICHASO.

NOTAS

«TOSCA» ESTA NOCHE EN PAYRET

Después de la «recita» del jueves, el público se ha convencido de la alta calidad del espectaculo lírico organizado para presentación de Radaelli en la Habana, a pesar de los precios extremadamente económicos fijados para poder disfrutar del mismo. Radaelli es un tenor cuyo nombre se baraja entre los primeros del mundo. Ordoñez supera en la ópera su labor en la zarzuela; es lo que se llama un cantante consumado. Y hoy oiremos además a una soprano que cuenta con todas simpatías y la admiración de nuestro público, sobre todo después de las magníficas demostraciones teatrales dadas en la reciente temporada de zarzuela grande en el «Nacional». Quien cantó unos «Dimantes de la Corona» como lo hizo Caridad Suárez, tiene derecho a figurar en un «elenco» de ópera.

Esta noche se cantará «Tosca», la gustadísima obra de Puccini. Radaelli será un Mario Caravadossi espléndido. Ordóñez en el Scarpia demostrará todo lo gran artista que es. Y Caridad Suárez será una revelación en la Flora. El aplaudido bajo Francisco Alfonso hará el Angelotti y el popular Finzi Incorporará el Spoletta. Giusti dirigirá la orquesta.

Precios: $2.00 la luneta, $0.60 la tertulia y $0.40 el paraiso.

Mañana, domingo, a petición «Los Payasos» y acto de concierto a precios populares.

«HOMBRES EN MI VIDA», EN CAMPOAMOR

Todo el público que ha desfilado por «Campoamor» y ha visto «Hombres en mi vida» esta contestes en que esta película de la Columbia es lo mejor que se ha filmado en castellano. Bien es verdad que trabajan en ella Lupe Vélez, Ramón Pereda, Gilbert Roland y Carlos Villarías: un cuarteto insuperable.

Mañana en matinée, Noticiario, el cartón del Ratón Miquito, Instantáneas de Hollywood, donde se ven las principales estrellas de la pantalla, HOMBRES EN MI VIDA y una copia nueva de la emocionante y sensacional película LA GRAN JUGADA con Eddie Quillan.

El lunes JOAN CRAWFORD, la escultural artista de la Metro en la lujosísima producción ESTA EDAD MODERNA, Muchas películas se han hecho poniendo de manifiesto la excelsitud del amor maternal, pero en ESTA EDAD MODERNA por primera vez una hija sacrifica sus anhelos, sus aspiraciones y sus esperanzas voluntariamente por el cariño que su madre le inspiraba. Pauline Frederick y Neil Hamilton, secundan magníficamente a Joan Crawford.

TRIUNFA «BEAU IDEAL» EN FAUSTO

Toda la Habana desfilará por «Fausto» antes de que termine la semana para ver «Beau Ideal». Lo decimos porque casi toda la ciudad lo ha hecho ya, quedando maravillada del interes, la emoción y la espectacularidad de esta película.

«Beau Ideal» es una película para grandes y chicos, para hombres y mujeres, para el que goza y para el que sufre, para el romántico y para el realista. Es un espejo de la vida, en sus tres sentimientos más nobles: el amor, la amistad, el patriotismo.

Interpretan maravillosamente este «film» la encantadora Loretta Young el bizarro Ralph Forbes y el simpático Lester Vail.

Hoy se exhibirá en todas las tandas.

Mañana, domingo, la mejor matinée de la Habana. Se exhibirá «Beau Ideal», una película que ningún niño debe dejar de ver, y otras películas de acción adecuadas a la gente menuda.

EL CONCIERTO SINFONICO DE MAÑANA

Ossip Gabrilowitsch, el gran pianista y director de la Orquesta Sinfónica de Detroit, que ayer se dirigió al público de la Habana desde el «Diario del Aire» que se trasmite en conexión con el DIARIO DE LA MARINA, hará su presentación en el concierto que celebrará mañana, a las 10 a. m., en el «Nacional» la Orquesta Filarmónica.

En la primera parte dirigirá Gabrilowitsch la «obertura» de «Los Maestros Cantores» y la Quinta Sinfonía de Beethoven.

En la segunda parte tocará al piano el Concierto en La de Schumann, acompañado por la Orquesta, que será dirigida por el maestro San juán.

El lunes a las 5 dará Gabrilowitsch un «recital» de piano en el teatro Nacional», al cual podrán asistir también los abonados de la Filarmónica.

N. GELATS & Co.
Habana BANQUEROS Aguiar 106-108
Vendemos cheques de Viajeros
Pagaderos en todas partes del mundo
y Cartas de Crédito Circulares
en las mejores condiciones.
"SECCION DE CAJA DE AHORROS"
Recibimos Depósitos en esta Sección Pagando el 3 por 100 Anual. Todas estas operaciones pueden efectuarse también por correo.

GACETILLAS

MARTI.—Hoy, a las 5 y 15.—Cecilia Valdés

CECILIA VALDES, ocupará esta tarde, a las 5 y 15, la escena costando la luneta 30 cts., butaca 20 y tertulia 10 cts.

A las 8 y 45, **LUCES HABANERAS»,** revista de Agustín Rodríguez y José Sánchez Arcilla, con música del maestro Rodrigo Prats. A las 10 y 30, **CECILIA VALDES.** Luneta 30, butaca 20 y tertulia 10 cts.

Mañana, a las tres de la tarde, gran matinée. Subirá a la escena **CECILIA VALDES.**

En preparación: **LOCURAS;** revista en un acto, dividido en un pórtico, un prólogo y 10 cuadors, original de María Teresa de la Cruz Muñoz, con música de los maestros Jaime y Rodrigo Prats. Decoraciones nuevas de Manolo Roig y Nono V. Noriega, atrezzo de José Rivera y vestuario de Armando Finzzi.

Nuevo Show en el NACIONAL.—20 cts.

Con verdadero interés ha visto el numeroso público que concurrió anoche al teatro Nacional, el nuevo show integrado por artistas como Angelita Méndez la pareja Marry Murray en sus bailes internacionales el Terceto Pinareño y Paquita García celebrada bailarina española.

Para hoy anuncian los programas interesantes películas como Su Ultima Noche interpretada magistralmente por el célebre actor Ernesto Vilches y Al Despertar por Ramón Novarro.

Programa tan lleno de atractivos da comienzo a las tres de la tarde y las variedades actuarán en los turnos de cinco y media y diez de la noche.

El viernes 29 se estrenará la emocionante y sentimental cinta Honrarás a tu Madre por James Dunn y Sally Eilers y el 2 de mayo en conmemoración a fecha tan gloriosa se pasará por la pantalla El Legionario Español, basada en un trágico episodio de la Guerra del Riff. Para este día ha sido contratada una gran orquesta y nuevas variedades.

Mañana domingo una gran matinée especial para los niños y regalos de juguetes obsequio de La Cotorra.

REGINA.—El Hijo del Destino. Con el Frac de Otro

Ramón Novarro, gentil y arrogante representativo de la raza latina en Hollywood, nos ofrece la nueva oportunidad de enaltecedora consagración de su talento y de su arte con «El hijo del destino« maravillosa película de exótico argumento pero en la que brilla con nuevos destellos el astro que nadie ha podido obscurecer como galán ni como intérprete. Precios: 10 centavos hasta las 7 y media y 20 los mayores después

También en el cartel la graciosa y sentimental película «Con el frac de otro» por William Haines.

Mañana ofrece la empresa del teatro Regina, la más original de las contiendas entre dos estrellas entregando a las damas como confrontación de simpatía una bellísima foto en brillo de Ramón Novarro y Greta Garbo, los dos concursantes. ¿Cuál tendrá más simpatía? Véalos mañana en «El hijo del destino» y «Susana Lenox».

TRIANON.—Compañeras y La Despreciada

En la matinée de las dos:

Revista, muñequitos, Compañeros, por Robert Montgomery y La Despreciada, por Ben Lyon.

En las tandas de 5.15 y 9.45 La magnífica comedia de la Metro, interpretada por Robert Montgomery titulada Compañeros.

En la sección de 8. 15: Ben Lyon en el estreno Warner La Despreciada.

Mañana en la matinée de una y media Con la peor Intención, por Paúl Lukas, Sidney Fox y Lewis Stone El Campeón de sí mismo por

RIVIERA.—Manos Culpables, por Lionel Barrimory

En las tandas de las 5.15, 8.15 y 9.45 se estrena la producción Metro interpretada por Lionel Barrymore y Kay Francis «Manos Culpables» una revista y una variedad y la comedia de Charles Chase «Tiempo de Crisis».

Mañana domingo en la matinée de la 1.30 «Manos Culpables», «El Puente de Waterloo» por Doris Lloyd «Tiempo de Crisis» por Charles Chase y «El Terror de las Selvas» por Boris Karloff.

Y en tadas elegantes «Manos Culpables».

El martes 26, gran función extraordinaria. El 27 y 28, «Camarote de Lujo» por Edmund Lowe y Lois Moran. El 29, «Con la peor intención», por Lewis Estone. El 30. «Honrarás a tu madre» por Sally Eilers y James Dunn. Pronto: «Beau Ideal» por Ralph Forbes y «Hombres en mi vida» por Ramón Pereda. Precios: A las 5.15 luneta 20; a las 8.15 y 9.45 luneta 30.

NEPTUNO.—Desilusión y Tormentos de Pasión.

Dos sugestivos estrenos figuran en la matinée de Neptuno. A las 2 y 5 y media se exhibe el drama Desilusión» por la nueva estrella Marian Marsh con Anita Page y Warren William a las 4 p. m. «Tormentos de Pasión» película R. K. O. Pathe con Helen Twelvetrees y Charles Bickford completándose el programa con la comedia «La Danza de las Horas» por Mickey y Revista Pathe la matinée es continua de 2 a 7 p. m. 20 centavos. Por la noche a las 8 p. m. revista y comedia y a las 8 y media «Tormentos de Pasión» exhibiéndose «Desilusión» a las 9 y 45 p. m. con revista y cartón 30 centavos toda la función. Mañana grandiosa matinée.

El lunes «Con la peor intención» el martes «Campeón de sí mismo» el miércoles «Mía porque sí» y «Beau Ideal» el viernes.

MAXIM: «LA SEÑORITA DE CHICAGO»

A las 5.15 lunetas 10 cts. Estreno de la grandiosa superproducción Metro hablada en inglés con títulos superpuestos en castellano, por la reina de la pantalla Joan Crawford y secundada por el nuevo amante del cinema Clark Gable, BAILEN, TONTOS, BAILEN. Estreno de la grandiosa cinta cómica en cinco partes hablada totalmente en español por Charles Chasse. LA SEÑORITA DE CHICAGO.—Función de 8.30 Mayores 15: niños 10. BAILEN, TONTOS, BAILEN; LA SEÑORITA DE CHICAGO. La simpática comedia en dos partes de Stan Laurel y Oliver Hardy LOS SEGUNDOS CIEN AÑOS. Variedad Vitaphone en colores MANHATTAN SERENADE.

TEATRO PRADO.—Mi Pecado

Los turnos de 5 y 30 y 9 y 30 Revistas, comedia y la producción Paramount «Mi Pecado» por Tallullah Bankhead y Frederic March. En los turnos de 3 y 30 y 7 y 30 revista, comedia y el drama por Kay Francis y Clive Brook «24 Horas». Luneta hasta las 9 p. m. 20 centavos, después 30 centavos.

Mañana matinée, soberbia presentación del Mago que Asimbra el signor Poli. Alta magia e ilusionismo, números no presentados aún en la Habana, el programa de películas está cubierto por «El Príncipe Gondolero» interpretado por Roberto Rey, el Chevalier de habla española y Rosita Moreno y la gran producción «Mi Pecado» una joya de la Paramount. Además comedias y revistas. Precio de la matinée 20 centavos los niños.

WILSON.—Una Tragedia Humana.

El espectáculo de las atracciones.

Gran temporada a base de precios populares, rigiendo para hoy los de 10 centavos damas y niños y 20 cts. caballeros, de 2 a 7 p. m. y los de 20 cts. mayores y 10 cts niños, de 8 y media a 11 y media p. m.

El programa seleccionado para hoy por la empresa es de lo más atrayente, comenzando con la comedia «Este, Oeste o el Otro» por Al Smith la magnífica variedad «El desfile de cuentos infantiles» y las producciones «Una tragedia humana» regia super excelsa producción joya de la Paramount, interpretada por Phillips Holmes y Sylvia Sidney; y «El teniente seductor y sonriente» magnífica foto opereta, interpretada por Maurice Chevalier y Claudette Colbert, dirigida por Ernest Luvitch.

A las 5 y cuarto p. m. la variedad, «El desfile de cuentos infantiles» y la super producción «Una tragedia humana» por Phillips Holmes y Sylvia Sidney.

Por la noche, el mismo programa de la matinée

Mañana, monumental programa, con «El hombre que asesinó» toda en español, por Rosita Moreno y Carlos San Martín; «Una tragedia humana» por Phillips Holmes y Silvia Sidney; y el episodio tercero de la serie «El terror de la selva» titulado «La hora vengadora».

INGLATERRA.—Una Tragedia Humana

El cinema predilecto del público, por sus comodidades, y por el magnífico sonido de sincronización.

Gran temporada a base de precios populares, rigiendo para hoy los de 10 cts. damas y niños. y 20 cts. caballeros, de 2 a 6 p. m. y los de 20 cts mayores y 10 cts. niños, de 6 a 11 y media p. m.

El programa confeccionado para hoy por la empresa, es de lo más atrayente, comenzando con la comedia por Chester Conklin, «A golpes por las nubes» y las producciones, «Una tragedia humana» regia super excelsa joya de la Paramount, interpretada por Phillips Holmes y Sylvia Sidney; y «El Príncipe Gondolero» estupenda comedia musical, toda dialogada en español, por Rosita Moreno y Roberto Rey.

A las 5 p. m. la comedia por Chester Conklin «A golpes por las nubes» la variedad musical «El compositor descompuesto» y la super producción «Una tragedia humana».

Por la noche, el mismo programa de la matinée.

Mañana, programa extraordinario con «El hombre que asesinó» por Rosita Moreno y Cárlos San Martín, toda en español; «Una tragedia humana», por Phillips Holmes y Sylvia Sidney: y el episodio tercero de la serie «El terror de la selva» titulado «La hora maldita».

CUBA.—Mi Pecado

Se estrena hoy sábado en CUBA la magnífica producción dramática interpretada por Tallullah Banhead y Frederik March que se titula: «Mi Pecado» Va este film ne las funciones de matinée a la una y por la noche a las ocho y cuarto precedida de un noticiario Paramount, «El cliente Seductor» por Maurice Chevalier e Imperio Argentina, «El Santo de la Suegra» (comedia» y «El Príncipe Gondolero» por Rosita Moreno y Roberto Rey.

Por la tarde a las cinco: Revista, «Cliente eductor», «Príncipe Gondolero» y «Mi Pecado».

Diez centavos por la tarde y diez damas y veinte caballeros por la noche.

Mañana: «Luces peligrosas» por Louis Wilheim.

FUMAR CIGARROS
GENER
ES UNA PATENTE DE
BUEN GUSTO Y DISTINCION

HOY 1½ A 11½ 30-40-50 NIÑOS 20
CAMPOAMOR
EL TEATRO DE LAS BUENAS PELICULAS
¡No podía decir! NO¡ al AMOR
LUPE VELEZ en HOMBRES EN MI VIDA
Con RAMON PEREDA-GILBERT ROLAND-CARLOS VILLARIAS
Toda en Español Editada por COLUMBIA
La casa que nos dió a conocer "EL CODIGO PENAL" y "CARNE DE CABARET"
LUNES JOAN CRAWFORD LUNES
en "ESTA EDAD MODERNA"
con PAULINE FREDERICK y NEIL HAMILTON

CARTEL DEL DIA

POR LOS TEATROS

NACIONAL.—A todas horas: Al despertar. Su última noche y a las 5.10: Números de variedad.

PAYRET.—A las 9.15: la ópera «Tosca» por Radaelli, Ordóñez y Caridad Suárez.

MARTI.—A las 5.30: Cecilia Valdés. A las 8.30: Luces habaneras. A las 10.30: Cecilia Valdés.

POR LOS CINES

CAMPOAMOR.— A todas horas: Revista; comedias y Hombres en mi vida (en español).

FAUSTO.— A todas horas: comedias y Beau Ideal.

ENCANTO.— A todas horas: comedias; Un caballero en compañía y números de variedad.

RIALTO.— A todas horas: comedias y Honrarás a tu madre.

REGINA.— El hijo del destino y Con el frac de otro.

TRIANON.— Matinée y tandas: La despreciada y comedias.

NEPTUNO. — Desilusión y Tormentos de pasión.

RIVIERA.— Manos culpables y El puente de Waterloo.

OLIMPIC.— Virgencita y Eran trece.

IMPERIO.— Virgencita y El cisco Kid.

VERDUN.— Extravagancia y Compañeros.

MODERNO.— Desilusión.

LIRA.— Alma libre y Politiquerías.

LARA.— El genio loco y La llama sagrada.

UNIVERSAL.— El cisco Kid y Virgencita.

ACTUALIDADES.— Alma libre y Con el frac de otro.

LINDBERGH.— La voluntad del muerto; El último viaje; Sacrificio humano; etc.

CUBA.— El cliente seductor; El príncipe gondolero y Mi pecado.

FLORENCIA.— Alma libre.

GLORIA. — Broadway melodys; Alma libre y Los calaveras.

ROJO.— El príncipe gondolero; El hombre que asesinó y El cliente seductor.

Encanto HOY 3½ a 11½
Paramount presenta a WILLIAM POWELL y KAY FRANCIS, CAROLE LOMBARD en
un Caballero en Compañía
Los hombres le temían porque fascinaba a todos las mujeres...
Además: REVISTA Y COMEDIAS.
PRESENTACION
del nuevo «show» integrado por la espléndida pareja de bailes
AMERICA—VALENCIA
LUISA MARIA MORALES
HILDA SALAZAR
Acompañados de la ORQUESTA del TEATRO ENCANTO.

EL AUTOR DE UN ROBO DETENIDO POR LA POLICIA

Confesó que había cometido el delito por su mala situación. Un joven muerto. Un procesado

El vigilante 662, detuvo ayer en la esquina de Obrapía y Cuba a Gregorio Armenteros Torres, de la Habana, de 25 años de edad y vecino de Santo Suárez, con motivo de haber sido el autor del robo realizado el día 10 de los corrientes en la casa Morell 99, propiedad de la señora María Martí Roldoff, vecina de Plácido número 30. El acusado confesó el hecho, alegando que por su mala situación se había visto precisado a cometer el hecho. Ingresó en el Vivac.

FALLECIMIENTO

El Director del Hospital Calixto García dió cuenta al Juez de Instrucción de la Sección Quinta del fallecimiento de Guillermo Marín Guerra, de 21 años de edad, soltero, que procedente del interior de la República ingresó para ser asistido de lesiones graves. El cadáver fué enviado al Necrocomio donde en la mañana de hoy le será practicada la autopsia.

MENOR PROCESADO

Alfonso Manresa Rodríguez, de 14 años de edad y vecino de Buenaventura 5, fué procesado por el Juez de Instrucción de la Sección Quinta, siendo entregado a sus familiares con la obligación de presentarlo periódicamente ante dicha autoridad.

Manresa está acusado por el también menor Ernesto Hernández Collazo, de haberlo agredido con una cuchilla lesionándolo de gravedad en el rostro, al sostener con el mismo un disgusto.

ESTADO DEL TIEMPO

Nota del mediodía del viernes.

La depresión que se encontraba ayer al Nordeste de Nassau se halla hoy como un temporal cerca de las Bermudas. Desde la Florida hacia el Norte hay buen tiempo con barómetro moderadamente alto y continúa bajo en casi todo el Golfo de Méjico, Méjico y mitad occidental de los Estados Unidos.

Pronóstico para el sábado.

En general buen tiempo. Vientos moderados a frescos del Nordeste al Sudeste.

Temperaturas locales.

Durante las últimas 24 horas se han registrado en la Habana, las siguientes temperaturas en centígrados:

Máxima: 27-1. Mínima, 22-3. Media: 24-7.

No espere a Mañana
VENGA HOY A
FAUSTO
a deleitarse con la gran producción
BEAU IDEAL
CONTINUACION de "BEAU GESTE"
UN DRAMA EPICO MAGNIFICO ESPECTACULAR
BEAU IDEAL
Es la película que Ud. nunca olvidará
HOY 3½ a 11½ 30-40-50-20

La dispepsia siempre aqueja al enfermo con síntomas muy molestos y penosos. La llenura. y pesadez del estómago, gases, acedías, vómitos, digestiones lentas y difíciles, etc. etc., desaparecen rápidamente con el uso de la «PEPSINA Y RUIBARBO BOSQUE. Se vende en todas las boticas de la Isla.

FUERTE-ENGORDA
OXOIDE
1 copa de 100 c.c. = ½ lb. CARNE FRESCA
Alimenta sin cansar su ESTOMAGO
Sabroso - Aromático
EXIJA LEGITIMO OXOIDE
Varias veces al día
Jugo carne de 97% Extracto concentrado al 25%
PREPARADO POR DROGUERIA "SARRÁ" LA MAYOR
Sólo una muestra a cada persona mediante la presentación de TRES PERIODICOS COMPLETOS en la Droguería Sarrá.

MUSICA Y MUSICOS

Dentro de pocos momentos tendrá la Habana ocasión de conocer en la figura de Ossip Gabrilowitsch, a una fuerte y delicada a la vez personalidad musical. Podemos adelantar, por haberlo oído en el ensayo que su manera de «decir» en el piano causará sensación, la música a través de sus manos se aristocratiza, posee aquella escuela, inolvidable siempre del coloso Paderewski. Ejecutará con acompañamiento de orquesta, el concierto de Schumann; al frente de la Filarmónica estará el maestro S. Juan, quien ha hecho ensayarlo a sus músicos con el amore y celo, de que tantas pruebas nos ha dado, su batuta, hará llegar hasta todos los oyentes, el vigor y el apasionamiento que este bello concierto requiere. Gabrilowitsch, ocupará el escaño de director, para dirigir la obertura de Los Maestros Cantores, de Wagner, y la quinta sinfonía del inmortal sordo de Bonn.

Como se verá la directiva de la Orquesta Filarmónica no omite sacrificios para brindar a sus asociados y al público en general verdaderas fiestas de arte, trayéndonos artistas de la talla de Stokowski y Gabrilowitsch, quienes están considerados por todos los grandes públicos como primeros de la hora actual.

Hemos departido con el notable artista y nos ha parecido en extremo atrayente y simpático, emana de él ese «it» especial que sólo tiene el genio. Está interesadísimo en nuestro folk-lore musical, ha tenido elogios para Roldán y Caturla; ha encontrado a nuestra ciudad bella, sereno y observador, ha hecho cien preguntas de historia, de costumbres de cosas, en estos momentos en los que hay que poner un extremo cuidado, ha salido airoso, el intelecto fino e inteligente del doctor Baralt. Con el artista viaja su esposa, una dama todo distinción, hija del famoso escritor Mark Twain, el autor de Tom Sawyer.

Preparémonos, para recibir, con los honores que se merece, a la figura del gran Gabrilowitsch, a quien la Habana tendrá ocasión de conocer, como a una fuerte y delicada a la vez personalidad musical.

María Fantoli, nuestra valiosa cantante, triunfadora en toda la línea en su «debut» oficial en la noche del jueves, cantando la ópera «Payasos», ofrecerá un recital en el teatro Nacional en la tarde del 28 de los corrientes, con la colaboración del posta Sánchez Galarraga. María Fantoli tendrá de acompañante en el piano a Pablito Mikel, nuestro joven pianista, quien cada día cimenta más sus notables cualidades como acompañante. Prometemos más detalles y el programa completo, de este interesantísimo concierto.

OSSIP GABRILOWITSCH EN EL CONCIERTO DE LA FILARMONICA

Ossip Gabrilowitsch llegó a la Habana por la ruta aérea, hospedándose en el hotel Nacional. No vino solo, lo acompaña su distinguida esposa Clara Clemens, hija del insigne humorista americano Samuel Clemens, conocido universalmente por el pseudónimo de Mark Twain. Encantadora y elegante lady, que toma parte con el mayor interés en todos los asuntos artísticos.

Con espontánea sinceridad, declaran la deliciosa impresión que les ha producido nuestra capital, que hacía tiempo deseaban conocer, y de la que quizás tenían una idea equivocada.

Mañana conocerá el público de la Habana a Gabrilowitsch en el concierto que ofrece la Filarmónica en el teatro Nacional a las diez y media de la mañana. Dirigirá la Overtura de los Maestros Cantores, de Wagner, y la monumental Quinta Sinfonía de Beethoven.

En la segunda parte lo escucharemos como pianista ejecutando el sublime Concierto en La Menor de Schumann, una de las piezas maestras del piano. La orquesta estará en este número bajo la dirección del maestro P. Sanjuán.

El lunes ofrecerá un recital de piano a los abonados a la Orquesta.

En la taquilla del teatro se hacen inscripciones de socios y las lunetas para los no abonados cuestan $2.

N. B.

EL BANQUERO D. CORDOBA HA SIDO ACUSADO

Una señora giró 402 pesetas a España y no las enviaron. Robo de sesenta pesos. Otro hurto

Consuelo López Roda, de 38 años, vecina de Inquisidor 36, se personó en los expertos, dando cuenta que con fecha 9 de septiembre de 1930, remitió por el Banco de Demetrio Córdoba, la suma de 402 pesetas, a Manuel López, residente en la Coruña, España, quien debía de cobrarlas en el Banco «Pastor».

Ahora se ha enterado por una carta que le envió Manuel López, que no pudo hacer efectivo el giro, por que el banco de Córdoba no remitió el dinero, al de Pastor.

La denunciante se ha entrevistado en diversas ocasiones con el administrador de la institución bancaria giradora, siendo informada de que no le podían devolver el dinero, por que la misma se encuentra en quiebra, por lo que se considera perjudicada en 40 pesos.

ROBO

Silvio Sama Almeida, Agustín Montalvo y Erasmo López, vecinos de Revillagigedo 70, dieron cuenta a la Policía que durante su ausencia, los ladrones violentaron la puerta de la casa y le robaron prendas por valor de 60 pesos.

HURTO

Francisco Villar Cid, vecino de Prado 21, participó a la policía, que del portal de su casa le habían sustraído un cochecito de mimbre, que aprecia en 50 pesos.

De la Policia Judicial

La Policía Judicial conoció ayer de los hechos siguientes:

CARENCIA DE FONDOS

J. Simón y Ca., establecidos en esta capital, acusaron a la señora F. Levy, dueña de un restaurant situado en Bayamo, de haberles abonado una cuenta por valor de 64 pesos con un cheque, careciendo de fondos en el banco contra el cual fué expedido dicho documento

DENUNCIA DE ESTAFA

Sebastián Pujol, Presidente del Sindicato de Conductores y Motoristas de la Havana Electric, fué acusado por Carmen Rey y Hernández, de haberse apropiado de la suma de 91 pesos, que obtuvo en un beneficio que dió con motivo de la muerte de su esposo Joaquín Jorge, que falleció en un accidente.

UNA DENUNCIA

Rafael Pérez Fornaris, vecino de Colón 28, dió cuenta que su hija Clara, sostenía relaciones amorosas con Tomás García Izquierdo, vecino de Batabanó, obsequiándola con un radio pero al disgurtarse se presentó en la casa y se llevó el aparato. el cual está a nombre del denunciante, por lo que estima ha cometido un delito.

BODEGUERO PERJUDICADO

José Zimerman Pérez, vecino de Monte 157. dió cuenta que por escritura pública compró a José López y a Constantino Fernández González, la bodega situada en Florencia 41, por la cual pagó la suma de 500 pesos, y dichos individuos, puestos de acuerdo con Rafaela Quesada. lo hicieron abandonar la casa, perjudicándolo en sus intereses.

UN DETENIDO

José Suárez Pascuan, vecino de Picota 82, fué detenido por acusarlo Agustín Soto y Montes de Oca. dueño de la lechería situada en Picota 82. de que diariamente se apropiaba del dinero de la venta, aprovechándose de estar colocado en la casa como dependiente, dinero que sustría de la caja contadora. El detenido fué enviado al Vivac.

EMBARCO EL ESPOSO

Matilde Prieto de Fernández, vecina de Sol 83, dió cuenta que su esposo Oscar Fernández Luján, la abandonó, llevándose los muebles y a un hijo de ambos nombrado Oscar, que cuenta 5 años de edad, ignorando los motivos para ello.

UN INDIGENTE AGREDIDO POR UN "RATERO"

Trató de robarlo cuando estaba durmiendo y, como se despertó, lo golpeó. Mensajero intoxicado

El vigilante 1407, P. Pérez condujo al centro de socorro de Jesús del Monte donde fué asistido de heridas y contusiones diseminadas por la cabeza siendo su estado de gravedad, a Antonio González Moreno, natural de España, de 29 años de edad, sin ocupación ni domilicio. Declaró que en ocasión de encontrarse durmiendo debajo de un carro del ferrocarril que está situado en 10 de Octubre y Jesús Rabí, fué despertado por un individuo de raza negra, en los momentos que éste le registraba los bolsillos y al protestar por ello el desconocido lo agredió a palos y a pedradas, ocasionándole las lesiones que presentaba, dándose acto seguido a la fuga. Agregó el paciente que el hecho tuvo lugar en horas de la madrugada, pero como por efectos de la agresión perdió el conocimiento, cuando lo recobró se dirigió al Puente de Agua Dulce, donde encontró al vigilante que lo trasladó al centro de socorro.

GRAVE INTOXICACION

En la Sala Gálvez del Hospital Calixto García, ingresó para ser asistido de graves síntomas de envenenamiento, Luis Campa Baez, de 22 años de edad, vecino y mensajero de la farmacia situada en San Francisco y Buenaventura, quien declaró que el mal que presenta se lo había ocasionado al ingerir equivocadamente cierta cantidad de permanganato por un medicamento con el cual trató de hacer unas gárgaras para mitigar un fuerte dolor de garganta que padece.

TRATARON DE ROBAR EN UNA CASA PRIVADA

Un vigilante fué agredido por una mujer y un hombre. Robo de muebles. Una mujer se intoxico

Ramón Díaz Romero, vecino de Lamparilla 51, dió cuenta a la policía, que al regresar a su domicilio, advirtió que la puerta de la calle había sido forzada, por lo que al practicar un registro, comprobó que en la ranura del llavín, había un pedazo de acero.

Los autores del hecho no pudieron robar nada, debido a que la puerta no cedió.

ATENTADO

En la esquina de Monte y Zulueta fué agredido a pedradas, el vigilante 76 , A. Martínez, cuando intentaba proceder a la detención de Teresa Rodríguez, vecina de Corrales 24, quien formaba un fuerte escándalo.

El vigilante fué agredido por un sujeto conocido por el «Gago», así como por Teresa, quien le dió una bofetada.

El «Gago» no fué detenido.

ESTAFA DE MUEBLES

El procurador Jesús Abdo, denunció que Antonio Martínez, Flor Aragón y Luisa Suárez, habían estafado muebles que adquirieron a plazos, a la casa comercial establecida en Manrique 205.

INTOXICACION

En el Hospital Municipal fué asistida de síntomas graves de intoxicación, Lucía Hernández García, de 43 años. vecina de Maloja 172, que dijo se causó en su domicilio, al ingerir equivocadamente una pastilla de bicloruro.

M.E.C.D. 2016

Dientes relucientes realzan su belleza

La Crema Dentífrica Listerine, gracias a sus excelentes propiedades y módico precio, es la favorita de millones de personas.

Elaborada por los fabricantes del Antiséptico Listerine, refleja los más recientes descubrimientos de la ciencia dental. Contiene ingredientes que limpian los dientes y pulen el esmalte rápida y eficazmente. Le encantará la deliciosa sensación de frescura y limpieza que deja en la boca.

Además, compare el precio de la Crema Dentífrica Listerine con el de cualquier otra pasta de igual calidad y se convencerá de que ofrece el máximo de valor por su módico precio.

Acostúmbrese a usar la Crema Dentífrica Listerine. Júzguela, no por su precio, sino por los resultados que da.

Los fabricantes de la Crema Dentífrica Listerine (y del Antiséptico Listerine) recomiendan los cepillos Prophy-lac-tic.

CREMA DENTIFRICA
LISTERINE

SANDALIAS

PARA NIÑAS DE TODAS EDADES

DE PERFECTO AJUSTE AL TALON Y TOBILLO TODAS DE PRIMERA CALIDAD

Nuestras Sandalias no están hechas con remaches de hierro.

Este modelo original lo tenemos en colores blanco, rosa y azul.

2 al 5 . . . . . $1.80
5½ al 8 . . . . . $2.25
8½ al 11 . . . . . $2.50

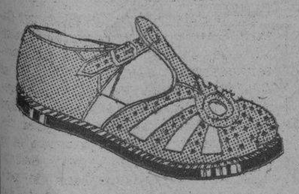

Otra Sandalia fina en colores, Blanco, Beige, o Amarilla

2 al 5 . . . . . $1.80
5½ al 8 . . . . . $2.25
8½ al 11 . . . . . $2.50
11½ al 2 . . . . . $2.90

Sandalia sin correa al frente en colores: Blanca, Punzó, Beige, Carmelita

2 al 8 . . . . . $1.75
8½ al 11 . . . . . $2.25

Sandalias Americana de la marca "Peters" suela doble, en colores oscuros

8½ al 11½ $2.25
12 al 2 . . . . . $2.50

ATENDEMOS PEDIDOS DEL INTERIOR 25 cts. extra

EXHIBIMOS MAS MODELOS EN NUESTRA PELETERIA

PARA SEÑORITAS

Con telas de Colores y suela de goma.

MUY DE MODA

Para Srtas. 2½ al 6 . . $2.60
Para niñas 12 al 2 . . . $2.30
Para niñas 8½ al 11 . . $2.00

LA GRANADA
14½ SAN RAFAEL 14½

ANUNCIESE EN EL Diario de la Marina

Habaneras

(Viene de la Página CINCO)

EN SUS DIAS

JORGE TOLEDO Y ALVAREZ

Es hoy el santo.
De este encantador niño.
Se trata del hijo queridísimo del querido especialista de garganta doctor Cándido Toledo Osés y su bella y gentilísima esposa Teté Alvárez Mon.
El gracioso Jorgito no podrá recibir hoy a sus amiguitos por estar con catarro, pero en la próxima semana tendrá una fiestecita en celebración de su santo.
Yo le mando mi felicitación.
Con un beso.

INGLATERRA

Se cerró el hotel Inglaterra.
Tocó su turno ayer al Pasaje.
Y en el día de hoy abre sus puertas, flamante y reluciente, en el local que antes ocupara el antiguo Cosmopolita, el restaurant **Inglaterra**.
Es obra de un activo y diligente jefe de uno de los departamentos de la casa.
Su nombre?
Plotino López.
Alrededor de veinte años vivió participando de los negocios del gran hotel de la esquina de Prado y San Rafael, el hotel de los hermanos González, único famoso en su clase, cerrado ya para siempre.
Resurge hoy con todo el servicio del antiguo Inglaterra, el restaurant pequeño, simpático y elegante en el sitio más céntrico de la ciudad.
Destinado está a un gran éxito.
A un largo porvenir.

EL DOCTOR GONZALO E. AROSTEGUI

Una distinción más.
Acaba de alcanzar un médico joven y eminente, cirujano de alto prestigio, el doctor Gonzalo Aróstegui, quien ha sabido acrecentar la fama que su apellido en el campo de la ciencia.
El doctor Aróstegui cirujano de la Benéfica y director de la clínica Fortún Souza, ha sido electo unánimemente miembro de la Academia de Ciencias. Ocupará la vacante del inolvidable doctor Mario G. Lebredo.
En los centros médicos y en toda la sociedad, donde el joven cirujano tiene solamente simpatías y afectos, ha recibido con singular complacencia tan señalado honor.
Honor muy merecido.
Por el cual lo felicito.

EN LA ASOCIACION DE LA PRENSA

Una conferencia.
Muy interesante.
Mañana domingo ofrecerá su última conferencia de la serie que venía llevando a cabo desde la tribuna de la Asociación de la Prensa de Cuba, el notable conferenciante señor Miguel Angel Carbonell, que disertará sobre la **Obra política y literaria de José Martí**.
Tema emocionante en que se lucirá nuevamente el señor Carbonell que pertenece a esa pléyade de cubanos que se distinguen por su consagración a los estudios patrióticos nuestros.
La Asociación de la Prensa de Cuba recuerda a sus socios que la entrada es libre.
Será a las diez en punto.
De la mañana.

SABADOS DEL PLAZA

Noche de animación.
La de hoy en el Plaza.
Deliciosa fiesta de los sábados, siempre animada y concurrida.
La de esta noche, denominada **El Baile de los Perfumes**, será la cita de nuestras familias elegantes.
Dos hermosas fuentes perfumadoras serán instaladas en el salón y para todas las damas habrá obsequios así como un precioso estuche de perfumes que será sorteado entre las concurrentes.
En el baile de esta noche habrá un **cover charge** de un peso para los caballeros, los que podrán ir acompañados de dos damas.
Los tickets adicionales para damas costarán cincuenta centavos.
Tocará la gran orquesta del Hotel.
La famosa **Plaza Orchestra**.

BODA PROXIMA

Para el día 30.
En la iglesia del Angel.
Es la de la encantadora señorita Lina Gutiérrez con el culto y correcto joven Ruperto Notario.
Boda brillante.
Que resultará muy suntuosa.
La distinguida novia irá hasta el altar acompañada de dos encantadoras señoritas Hilda Calera y Dinorah Martínez.
A **Milagros**, los floristas de las novias del gran mundo, fué encomendado el ramo nupcial para la linda novia y para las damas de honor.
El ramo de la señorita Gutiérrez será un artístico modelo de la rica colección que los artistas de **Milagros** acaban de recibir para esta **season**.
Los de las damas son dos **Colonial bouquet** confeccionados con las rosas Catalina Lasa.
Tan pomposas.
Y tan lindas.

EMILIA AUDRAIN DE ZELLEL

Difícil operación.
De la vesícula biliar.
Le fué practicada recientemente por el reputado cirujano, doctor José Lastra, en la Clínica de la Asociación Cubana de Beneficencia, a la señora Emilia Audrain de Zellel, distinguida dama hermana del señor Enrique Audrain, gerente de la conocida firma de esta plaza Audrain y Medina.
La señora de Zellel reside en Costa Rica y vino especialmente a esta capital para ser sometida a esta operación.
Su estado es satisfactorio.
Enhorabuena!

HOTEL "ROMA"

AVISO

PARA evitar equivocaciones advertimos a nuestra numerosa clientela que el único HOTEL «ROMA» que existe en la Habana está situado en las calles de

O'REILLY esquina a AGUACATE

(P. Zayas esquina a Lacoste)

MANUEL GRANDA, Sucesor de J. SOCARRAS
Teléfonos: M-6944 y M-6945. Cable: «ROMOTEL»

EN SANS SOUCI

Esta noche.
De gran animación.
Noche de gran gala y de poderosas atracciones será la de hoy sábado en el elegante restaurant garden **Sans Souci**.
El gran mundo habanero se ha dado cita en ese aristocrático lugar de esparcimiento, y, a juzgar por el considerable número de mesas reservadas, habrá extraordinaria concurrencia.
Grandes los alicientes dispuestos.
Debutará Celinda.
Famosa bailarina clásica española.
Además, Clarisse and Christian, pareja de bailes acrobáticos y de fantasía, que ha conquistado los más resonantes éxitos en los principales coliseos de Europa y los Estados Unidos.
Bailarán su famosa y sensacional Danza Apache.
Otros números, y entre ellos, Pinelli, completarán el **show**.
Sans Souci es el sitio predilecto de reunión del gran mundo.
Se impone en el verano.
Y a propósito, rigen en la actualidad los precios económicos de la temporada de verano.
De acuerdo con la situación.
Pronto, para la entrante semana, se efectuará una interesantísima fiesta cuyos detalles los daremos a conocer en las futuras notas.
Se impondrá.
El elegante **Sans Souci**.

LA BODA DE ESTA NOCHE

Boda íntima.
Dispuesta para hoy.
Para las nueve y media de la noche, en la Iglesia Parroquial de Jesús del Monte, se anuncia la boda de la encantadora señorita Joaquina Garriga Catalá y el señor Ernesto Pons Bordá, joven correctísimo, muy estimado.
Desde **El Fénix**, el jardín del gran mundo, decano de los grandes jardines habaneros, llegará a manos de la dulce **fiancée** el bouquet nupcial.
Un modelo precioso que ha escogido la novia entre las últimas creaciones de primavera del edén de Carlos III.
Boda elegante.
Que reseñaré.

RIVERSIDE YACHT CLUB

La fiesta de mañana.
En el **Riverside Yacht Club**.
Animado té bailable anunciado para mañana domingo en la nueva y floreciente sociedad de las riberas del río Almendares.
Los grandes preparativos hechos para la misma garantizan la animación y el éxito de esta deliciosa fiesta tardeña.
De cuatro a nueve.

CUMPLEAÑOS

GEORGE JUAQUIMORE

Es el cumpleaños.
De este gracioso niño.
Es George Juaquimore, hijo queridísimo del señor Serge Juaquimore, director del Banco Mutuo Cubano, que cumple en esta fecha la edad de once años.
Le deseo un día muy feliz.
Lleno de congratulaciones.

EN JAIMANITAS CLUB

Acuso recibo.
De una atenta invitación.
Es para el banquete con que la Comisión Nacional para el Fomento del Turismo, ha organizado en honor de los yatistas que participaron en la regata **St. Petersburgh-La Habana** y que tendrá lugar en Jaimanitas Club esta noche.
Será a las nueve.
De smoking o traje blanco.

TESTIMONIO DE GRATITUD

Público testimonio.
De profunda gratitud.
Quiere hacerlo la distinguida señora Juanita C. de Arregui, para dar las gracias a cuantas personas le han dado el pésame por cartas, telegramas y cables con motivo de la muerte de su esposo, el inolvidable caballero Everardo de Arregui.
Cumpliendo su encargo así lo consigno.
Muy gustoso.

OTRA BODA HOY

Esta tarde.
En la iglesia de Jesús del Monte.
Se celebrará la boda de la gentil señorita María Mercedes Romero del Pozo, con el correcto joven Carlos Génova Parra.
La ceremonia civil tendrá efecto a las nueve de la mañana ante el juez municipal de Puentes Grandes, doctor Antonio I. Grosso.
Boda que se efectuará en la más completa intimidad, debido al luto que guarda el novio.
La boda se efectuará a las 2.
Hora fija.

olán de hilo

Tejido muy parejo, de hilo puro, en una completa línea de colores primaverales, que Vd. está pagando a cuarenta y cincuenta centavos.

a mitad de precio

24 cts.

Todos los precios de La Isla de Cuba, representan para Vd. una póliza de economía de un ocho a un veinticinco por ciento.

La Isla de Cuba

la mejor media de seda CUBA *marca registrada*

Tan buena que es vendida con nuestra garantía. Fabricadas exclusivamente para La Isla de Cuba desde hace diez años, se venden un veinte por ciento más baratas que las marcas extranjeras.

—Tejido semi-grueso, pie francés en todos los colores de moda.

97 cts.

—Tejido semi-grueso, la célebre Cuba 55 bis, en ochenta y cinco colores nuevos.

$1.23

—Tejido muy doble, pie francés, incabables por su duración.

$1.59

—Chiffón, "Cuba Extra", ligeras y resistentes, en el color que necesite.

$1.65

—Chiffón, seda pura, tejido llamado invisible. Nuevo tipo de la marca "Cuba".

$1.29

Suministramos estas medias a familias que residieron antes en Cuba, y viven ahora en Europa. Esto puede dar una idea de su calidad excepcional.

La Isla de Cuba

HOTEL NACIONAL

En perspectiva.
Una gran fiesta.
Cubanaleco, la floreciente sociedad formada por los jefes y empleados de la Compañía Cubana de Electricidad, viene organizando una fiesta grandiosa.
Trátase de un gran baile.
Anunciado ya para la noche del sábado 14 de mayo en los espléndidos dominios del hotel Nacional.
En los salones, las terrazas y los jardines se desarrollará esta fiesta magnífica que promete culminar en un verdadero acontecimiento.
Baile de pensión en cuanto a los caballeros, los que abonarán un peso por el ticket de entrada.
Los mismos pueden adquirirse en las oficinas de la Compañía Cubana de Electricidad en Monte 1 y 3, Galiano y Neptuno y esquina de Toyo.
El acceso de las damas será por invitación.
Tres magníficos conjuntos musicales han sido contratados ya.
Las orquestas de los Hermanos Castro y los hermanos Le Batard.
Y el Sexteto Nacional.
Fiesta grande.
A la que me referiré en sucesivas notas.

HABANA YACHT CLUB

Dos juntas importantes.
De carácter extraordinario.
Juntas generales que se anuncian para las once y media de la mañana, respectivamente, de mañana domingo en el aristocrático Habana Yacht Club.
Hecha está la convocatoria.
Para determinadas reformas del Reglamento.

TRASLADO

En el Vedado.
Cambio de residencia.
El doctor José A. Hernández Ibáñez y su distinguida esposa, señora Virginia Herrera, se han trasladado para la calle C. número 132.
Sépanlo sus amistades.
Tan numerosas.

EN LA CLINICA DE REYES

Ana María Herrera.
Encantadora señorita.
Será operada hoy de amigdalitis en la afamada Clínica del doctor Reyes, en el Vedado, por el distinguido especialista doctor Enrique Fernández Soto.
Por el éxito de la operación hago votos.
Sinceríssimos.

ULPIANO RUBIO CUEVILLAS

Triste la nueva.
Me llega de Cienfuegos.
Dejó de existir en aquella ciudad, rodeado de los cuidados de los suyos, el cumplido y muy estimado caballero Ulpiano Rubio Cuevillas.
Llorándolo quedan inconsolables, con su viuda, la pobre Consuelo Colomé, sus hijos amantísimos, Pepe Rubio, leído cronista de deportes, y Nena Rubio.
A todos mi pésame.
Muy sentido.

SANS SOUCI

RESTAURANT GARDEN

HOY - DEBUT

CELINDA

FAMOSA BAILARINA CLASICA ESPAÑOLA

CLARISSE & CHRISTIANT

EN SU SENSACIONAL "DANZA APACHE"
GRAN NOCHE DE GALA

TELEFONO F O 7979

GANGA $12.500

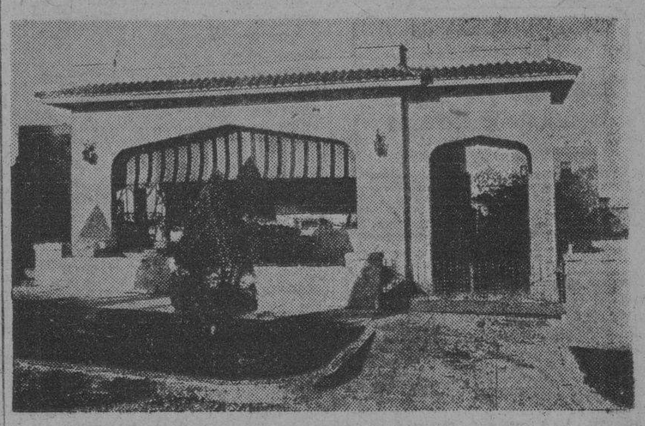

Construida en la Avenida Central entre las Avenidas New York y Londres, en el Reparto Kohly o Alturas del Río Almendares, compuesta de Jardín, portal; porche para bajada de automóvil, recibidor; sala; hall central; baño intercalado completo; cuatro hermosas habitaciones; comedor; pantry y cocina; garage; cuarto y servicio para criado; lavadero; patio y pasillo laterales; punto alto a la acera de la sombra.

PRECIO: $12,500.00, de entrada $3,000.00, resto con facilidades de pago. Informes: Sr. Santos Candina, Telf. A-2578 y por el M-7058

LO MEJOR VENCE A LO BUENO
LOS CIGARROS DE GENER
DE LO BUENO, LO MEJOR

(Más HABANERAS en la Página TRECE)

M.E.C.D. 2016

Sociedades Españolas

LA FIESTA DE FUNDACION DEL CTRO. ASTUR

La prepara con veneración la Sección de Recreto y resultará alto prestigio para el Centro

Con verdadera devoción, con afecto, con esa muestra de veneración a que tan acreedores son los que constituyeron cuarenta y seis años ha el Centro Asturiano, está la Sección de Recreo y Adorno dando término a los preparativos para la velada que conmemorando tan fausto acontecimiento se celebrará en los salones del Centro Asturiano de la Habana.

Y es que las fechas se asoción, la historia se repite, corriente natural en unia raza tan dada a las rebeldías y que cuenta en su historia con los hechos más destacados de su época.

El dos de Mayo constituye para España una nueva era de libertad, un nuevo tributo quie la Nación rindió a la democracia, levantándose en armas para derrotar al más nombrado de los generales y aquí el dos de Mayo de 1886, cincuenta modestos hombres del trabajo, asociados por ansias supremas de superación constituyeron una de las sociedades más democráticas del mundo, para ayudar al caído, curar al enfermo y dar escuelas en que prepararse a los que sientan deseos de avanzar cada vez más por la senda que ha deconducir a los pueblos hacia la confraternidad. Por la cultura.

Para recordar dignamente aquel dia, ha sido designado el doctor Juan Rodriguez Ramirez, representante a la Cámara, hombre joven forjado en el yunque del trabajo, que con su verbo vigoroso y con esas ideas que tanto hablan a la juventud actual será el mantenedor de esta fiesta que al igual quie las anteriores será un motivo más de triunfo a los actos culturales que la sociedad ha celebrado.

HOY LOS CATALANES EN LA ERMITA MONTSERRAT

Nos invita muy atentamtente el Presidente de la Beneficencia Catalana, señor José Balcells, a la gran fiesta que hoy, como todos los años celebrarán los socios de tan noble sociedad en la capilla de Nuestra Señora de Montserrat; fiesta religiosa para la que reina un fervoroso entusiasmo y de cuyo programa hablamos en nuestra edición de ayer.

El secretario nos dice que digamos a cuantas personas deseen asistir a la misma, pueden hacerlo aunque no tengan invitación.

PREPARAN «LAS FLORES» EN CENTRO ASTURIANO

El baile de las Flores en el Centro Asturiano siempre ha sido esperado con ansias por cuanto vale y significa en la sociedad habanera. Ha sido el baile de las Flores en rendez vous que la Sección de Recreo y Adorno, los justamente llamados Diplomáticos del Centro Asturiano, han tenido para la culta y elegante Sociedad de la Habana.

Este año será un baile de confraternidad social, a tal fiesta tendrán acceso todos los socios del Centro Asturiano y de las demás sociedades hermanas con abonar sólo la cantidad de cuarenta centavos por el titket de guardarropia.

Ya han sido contratados los conjuntos musicales de Belisario López, Diplomáticos de Pego y Sexteto Cuba.

SALES DE ESTRONCIO de PARAF-JAVAL
BROMURO DE ESTRONCIO — ENFERMEDADES NERVIOSAS
YODURO DE ESTRONCIO — ENFERMEDADES DEL CORAZÓN LINFATISMO
LACTATO DE ESTRONCIO — ENFERMEDAD DE BRIGHT ALBUMINURIA
SALICILATO DE ESTRONCIO — Mejor tolerado que el de sosa
1, Rue Vivienne, PARIS y en todas las Farmacias

¢5 NO MAS DE HIELO
PATENT. 9554
SERPENTIN CIRCULAR HIGIENICO
NEVERAS STERLING

JUNTAS DIRECTIVAS

HIJOS DEL PARTIDO DE LALIN.— Celebrarán junta general, hoy día 23, en el Centro Gallego; a las ocho de la noche.

CENTRO Asturiano.— Celebrá junta general reglamentaria mañana, domingo, a la una y media de la tarde.

FERROL Y SU COMARCA.— Celebrará sesión su Comisión de Fiesta, mañana, domingo, a las ocho y media de la noche, en el Centro Gallego.

CLUB NAVIA DE SUARNA.— Día 23, junta de Directiva a las ocho y media de la noche.

HIJOS DE BASTAVALES Y SUS ALREDEDORES.— Día 24, junta de propaganda, a las tres de la tarde.

HONOR A SAN JORGE EN EL CENTRE CATALA

También nos invita muy cordialmente el presidente del Centre Catalá a la gran velada que hoy, por la noche, habrá de celebrarse en sus elegantes salones sociales de Reina, 57, altos .El programa es de los más interesante y cautivador en lo que a materia musical y poética se refiera y pronunciará muy elocuentes palabras alusivas al brillante acto el señor Joaquín Montiel, querido presidente del Centro

Agradecemos la invitación.

DE LA CAJA DE AHORROS Y DEL BANCO GALLEGO

Con actividad se sigue laborando en los trabajos preparatorios para acoplar al plan de reorganización aprobado los créditos reconocidos por el Juzgado, cuyos trabajos se quieren dejar terminados para cuando se certifique la entrega de la Institución nuevamente por el Juzgado.

Han sido acoplados los créditos de la cuenta de Suscriptores depósitos sin interés y gran parte de los de invertir y cuatro por ciento, esperándose que la labor sea pronto terminada.

Debido a este acoplamiento de los créditos reconocidos por el Juzgado se espera que los que no hayan concurrido todavía a reconocerlo lo hagan prontamente para que puedan ser incluídos pues pronto ha de cesar esta labor, y deben los que no hayan concurrido hacerlo para evitarse molestias y demoras para lo cual sigue actuando la Comisión y el Consejo.

GRAN BAILE DE FLORES EN EL CENTRO MONTANES

El Baile de las Flores tradicional y simpático pleno de atractivos, será ofrecido en la Casa de la Montaña el sábado 14 de mayo próximo.

Vestirán ese día los hermosos salones del Centro Montañés un precioso decorado floral y, como es costumbre, las señoras y señoritas serán obsequiadas con finas flores.

Este baile para los asociados y sus distinguidas familias, será amenizado por escogida Orquesta y reputado son, existiendo gran animación entre los señores asociados para concurrir al mismo.

Culminará el acto en primer acierto que cosechará la nueva Sección de Recreo y Orden que preside el caballeroso joven señor Manuel Rouco.

CLUB NAVIA DE SUARNA

Celebraron una entusiasta Junta y tomaron estos acuerdos:

Celebrar una matinée bailable el domingo día 8 de mayo en la «Terraza del Carmelo», cuya organización fué encomendada a una comisión integrada por los siguientes asociados: Baldomero Pérez, Jovino González, Manuel Rodríguez, José López Alvarez, Manuel López García, Eduardo López, Guillermo López, y Juan Vázquez.

Conceder un donativo de 25 pesos al Asociado Señor Baldomero López Gómez, por encontrarse en situación precaria y 30 pesos al también asociado señor Manuel Alvarez Fernández por igual motivo.

Se dió cuenta de una carta recibida de España firmada por una comisión de vecinos de la Parroquia de Rao solicitando ayuda de esta Sociedad para construir un grupo escolar en aquella Parroquia; acordándose tomarla en consideración y convocar nuevamente a una Junta para tratar de este asunto y fijar la cuantía.

EL FESTIVAL DE MAYO

Se aproxima la fecha del festival de mayo en la Asociación de Dependientes. Será el 7 de este mes. Gran verbena, por todo lo alto, de grandes proporciones y atractivos. Un programa selecto, de bailables, se confecciona, que ejecutarán Valdés, Romeu, Belisario López, El Nacional, de Piñeyro, los Hermanos Martínez y la orquesta de señoritas Anacaona.

Se bailará en todo el palacio. La entrada a la verbena costará un peso. Se cobrará como siempre la guardarropía. El producto de la fiesta se ingresará en el Fondo del Patronato Munuera, que también preside nuestro estimado Joaquín Vidal.

Es fiesta de caridad, merecedora de toda la consideración de los asociados.

SE FORTALECEN LAS LISTAS EN DEPENDIENTES

Con motivo de la amnistía los socios vuelven a engrandecer la asociación hogar de todos

Gradualmente se fortalecen las listas de inscripciones en la Asociación de Dependientes. Los socios retornan, vuelven a la casa generosa que les cuida la salud y le instruye y educa. Así vemos cómo acogiéndose a la amnistía ideada por el señor Elízaga, nombres que ya se escribieron figuran de nuevo entre los de los asociados de Dependientes. La amnistía contiene dos puntos esenciales. Son los siguientes: al socio que tenga cuotas pendientes de pago le serán condonadas y al socio que sea baja—después del primero de febrero de 1927—recuperará su personalidad social, con pleno ejercicio de todos sus derechos, repuesto en su primitiva antigüedad

SENSIBLE FALLECIMIENTO

En la tarde de ayer tuvo lugar el sepelio de la señora Rufina González de Aymerich, constituyendo una sentida manifestación de duelo el último tributo rendido a la que en vida supo captar generales simpatías por sus bondades y por sus virtudes.

Hasta su viudo, hijos y demás familiares y particularmente hasta su hija Alicia Aymerich, enfermera de la casa de salud de Hijas de Galicia, hacemos llegar el testimonio de nuestra condolencia, a la vez que elevamos nuestros votos al Todopoderoso para que acoja en su seno el alma de la finada y para que conceda la resignación necesaria a sus desconsolados familiares para poder sobrellevar tan rudo golpe del Destino.

LOS DE MAIRA EN LA FINCA LAS PIEDRAS

Esta progresista sociedad, obsequia mañana con un gran almuerzo, a sus asociados, el que tendra lugar en los Salones de San Francisco de Paula, a las doce en punto. A las tres próximamente dará principio la matinee bailable, la que ha de resultar lo más agradable, dado la animación que existe entre los meirenses, así como el gran número de damas y damitas afiliadas a esta sociedad.

La Comisión de fiesta compuesta de los señores Apolinar García, José González, Cándido Méndez, Antonio Rodríguez, José Fernández, han confeccionado un hermoso programa para la matinée, de piezas de lo más modernas.

El menú que ha de servirse en el almuerzo está a cargo de los señores Arias y Ca., del restaurante Cerro Moderno y es el que sigue:

Aperitivo Vermouth Cinzano. —Entremés: Jamón gallego, Quieso Gruyere, Mortadella, salchichón y pepinos. Entrante: Arroz con pollo, un cuarto por comensal. Ensalada mixta. Lacón Gallego con Cachelos, Torton, pan y café, vino Tres Ríos, Laguer, Sidra y Tabacos.

La orquesta de profesor Emilio Parada, ejecutará durante el banquete el siguiente programa: Himno Nacional Cubano. Himno de Riego. Himno Gallego. Pasodoble España Republicana. Alborado de Veiga. Peliculas callejeras. Cantos Populares. Ronda de las Solteras, de La Parranda. Una noite na eira do trigo, Pasodoble, el Patio del Farolillo.

VERBENA BENEFICIO DE LOS D. DE VIVERES AL DETALL

Se ha señalado para el sábado 21 de mayo la gran Verbena Benéfica que la Unión Nacional de Dependientes de Víveres al Detalle organiza a beneficio de sus socios sin trabajo. Muchas industriales han correspondido ya para el éxito de esta fiesta y las colectividades obreras que man tienen cordiales relaciones con la Unión se apresuran a tomar las entradas correspondientes. La Comisión Organizadora de esta Magna Verbena se reune a diario en los salones de la Unión para dejar ultimados todos los preparativos. Un selecto conjunto musical ha sido contratado para esta Verbena que hará época en los anales de la Unión. En el Campo Polar yen el Stadium se instalarán artísticos kioscos para la venta de café, cigarros, tabacos y refrescos de todas marcas. El producto de la Verbena habrá de repartirse íntegramente entre los asociados sin trabajo, que integran la Comisión. Por los preparativos que se vienen realizando podemos afirmar que la verbena del 21 de mayo en La Polar habrá de ser un acto de verdadero esplendor y garantizado éxito.

EN EL CUADRO DE HONOR DEL PLANTEL JOVELLANOS

Hé aquí el nombre de los alumnos a quienes corresponde figurar en el Cuadro de Honor durante la semana comprendida del 22 al 29 del actual:

Niñas.—Aula 1a: Leonor Cuervo, Sara Rodríguez Muro y Marina Braña. Aula 2a: Loly Banzo, Amada Hernández e Isabel Gómez. Aula 3a: María del Carmen Peláez Dopico, Aurora Núñez Martínez y Concepción Rodríguez Fernández. Aula 4a: Olga Callejas, María Méndez Caldevilla y Blanca Cuervo. Aula 5a: Etelvina Martínez González, Socorro Santamaría y Josefa Clivanses.

Niños.—Aula 1a: Manuel E. Caridad, Eliso García Guedes y Santiago Alvarez Román. Aala 2a: Manuel Rilo, Guillermo Ctlorio y Guillermo Lanes; Aula 3a: Emilio Rodríguez, Jorge Rodríguez y Guillermo Sánchez. Aula 4a: Genaro Díaz Manuel Marqués y Justo García. Aula 5a: Yulio Martínez, Luís Menéndez y José Alonso.

EL OCHO DE MAYO EN LOS N. DE ORTIGUEIRA

Ha celebrado Junta de Directiva extraordinaria la Asociación de Beneficencia Naturales de Ortigueira para tratar de cistintas peticiones de socorro de asociados las que han sido atendidas todas y resueltas favorablemente.

Se acordó en virtud de la situación patriótica y altamente beneficiosa a los intereses sociales premiar a los asociados de las delegaciones de Cárdenas por su constancia y amor social.

Todos los miembros de la Directiva se han comprometido a distribuir entre sus amistades 500 entradas para el Festival que esta Asociación ha de celebrar en los jardines de La Polar el dia 8 de Mayo.

El Profesor Belisario López y los embajadores del Foklore cubano en Europa «Spteto Nacional» interpretarán en esta grandiosa fiesta las piezas más en boga.

La Directiva en pleno está animada de los mejores deseos y el triunfo es de esperar.

BAILE DE LAS FLORES EN EL CLUB CULTURAL

Para el día 7 del entrante mes de mayo, se anuncia la celebración del Baile de las Flores en el Club Cultural.

Según nos informa el presidente de la Sección de Recreo y Adorno de esta simpática sociedad, nuestro amigo el señor Angel L. Alonso, se están llevando a la práctica una serie de acuerdos para que esta fiesta resulte algo extraordinaria.

La afamada orquesta Rebollar es la que tiene a su cargo los bailables, pudiendo anticipar que además de otros estrenos, se estrenará en este baile un precioso danzón titulado Club Cultural y un extraordinario paso doble tiulado Centro Valenciano. Ambas piezas han sido dedicadas por su autor al señor Rebollar, a estas sociedades.

LA GRAN FIESTA DEL DEPORTIVO GALLEGO

Y lo obtendrán tan gallardo como los muchos que conquistan en el campo de foot ball. La gran verbena bailable del día siete del próximo mes de mayo llenará de «bote en bote» la vasta sala del teatro Nacional.

Las huestes que acaudillan los señores José García Tenreiro y Antonio Ginzo, y muy especialmente el Comité de Damas y la Comision organizadora que preside el señor José Romero—, están laborando con insuperable entusiasmo en la preparación de ese festival que ha de constituir un nuevo timbre de gloria para la meritísima entidad.

El pedido de billetes para concurrir a la gran verbena del día 7 de mayo es, realmente, extraordinaria y demuestra la que para nadie es ya un secreto: que el éxito será completo y digno por su grandiosidad del simpático Club Deportivo Centro Gallego.

DEL SANATORIO DE HIJAS DE GALICIA

Ingresos: Socorro López Iglesias; Clotilde Fernández; Filomena Potes; Salvadora Bataller; Consuelo Fernández; María Díaz; Catalina López Castro; María López; Elisa González y Rosa Pérez

Altas: Amalia Seoane Pena; Eliseo Lloreda (menor); Manuela Pérez y Pérez; Manuela Pallarés; Teresa Ilegias; María Asencio; Graciela Seriña; Gladys Freire; Leonor Colado; María Felisa Domínguez y Justina Tuero.

VERMIFUGO de B. A. FAHNESTOCK
PARA LOMBRICES
Un remedio eficaz para expulsar lombrices
PARA NIÑOS Y ADULTOS
Absolutamente Inofensivo
EN VENTA DESDE 1827

Dr. Bengué, 16, Rue Ballu, Paris
BAUME BENGUE
Curacion radical de
GOTA-REUMATISMOS
NEURALGIAS
De venta en todas las farmacias y droguerias.

La belleza es un tesoro inapreciable

NO la arriesgue. No use ningún jabón en la cara sin saber de qué está hecho. El Jabón Palmolive es diferente de la mayoría de los jabones. Está hecho de los aceites de oliva y palma; no contiene ni un átomo de sebo o grasas animales.

El Palmolive es tan puro, que más de 20,000 eminentes especialistas en la belleza del cutis, lo recomiendan.

Tratamiento de Belleza

Mañana y noche, frótese la cara y el cuello con la rica espuma del Jabón Palmolive por dos minutos, haciendo que penetre bien en los poros. Enjuáguese bien—séquese suavemente. Verá qué lozano y hermoso queda el cutis.

Al comprar Palmolive, vea que tenga la banda negra con el nombre Palmolive en letras doradas, la envoltura verde, y en el reverso de la pastilla, el sello rojo con la palabra Palmolive impresa.

Juventud, encantos, atractivo. Dependen mucho de esta hermosura del cutis que tan bien se conserva con el uso constante del Jabón Palmolive.

Los aceites de oliva y palma,—nada más,—dan al Jabón Palmolive su color verde natural.

PO314S

Conserve ese Cutis de Colegiala

El Cultivo del Arroz Aumenta y Mejora en Cuba

La Estación Experimental da a la publicidad circulares sobre el cultivo y la protección de frutos

Varios folletos acaba de publicar la Dirección de la Estación Experimental Agronómica de Santiago de las Vegas. Son los boletines números 20, 34 y 48 que se refieren al cultivo de la yuca y la producción de harina para hacer pan.

Los demás son las Circulares 73, sobre fumigación de granos; 74, sobre habas Lima; 75, sobre algunas enfermedades e insectos de los árboles frutales y la 76, que se refiere al cultivo de la fruta bomba.

ARROZ FORTUNA

La variedad que mejores resultados ha dado en nuestros campos ha sido el denominado Fortuna. Descascara bien, el grano tiene buen aspecto, cuece bien, color blanco y de excelente sabor. Se espera por las autoridades que cada día se coseche mejor y mayor cantidad.

INTENSA PROPAGANDA DEL COMUNISMO EN EL EJERCITO ARGENTINO

BUENOS AIRES, abril 22. AP.—El Ministerio de la Guerra anunció hoy que existe una propaganda subversiva en el ejército argentino, con tendencias comunistas, y que se está realizando una investigación.

Se han ocupado numerosas hojas incitando a la rebelión, firmada por los líderes de cierto partido político.

LA ESCUELA TECNICA INDUSTRIAL

De doce a cinco de la tarde, todos los jueves, pueden los aspirantes a ingresar como alumnos en la Escuela Técnica Industrial, realizar las prácticas señaladas en el Cuestionario II del Programa, con sólo anunciar sus deseos al señor Jefe del Departamento de Enseñanza Práctica.

40 AÑOS DE ÉXITO
VINO-LEGÍTIMO-
PEPTONA-BARNET
—FERROFOSFATADO
3 Copitas alimentan más que 100 gramos
CARNE FRESCA
Todo se asimila pronto sin digerir, descansa el estómago y el hígado
PREPARADO POR:
Droguería "Sarrá" - La Mayo

Puerto

El Virginia.—Procedente de San Francisco de California llegó el turbo eléctrico Virginia de la Panamá Pacific, que trajo carga general, 17 pasajeros para este puerto y 187 pasajeros y carga general.

Llegaron en este vapor Edward Smith y señora, Winifred Buillard, Isaac Mavis, Angel Oteiza, el profesor peruano Luis Sánchez, Abraham Santanni y otros.

Entre los de tránsito viajan la editora Billa Hershman, el editor Archival Mac Pkarl y señora, el pintor inglés Harold Cook y señora, el sacerdote colombiano Luis Rodriguez, el comerciante de Málaga, España, Robert F. Bevan y familia, Mr. Oliver S. Herhman dueño del Pittsburgh Press, F. W. Leamy, vicepresidente de la Delaware Hudson, R. R Co., A. B. Mc Phail y familia, editorialista del Herald Tribune, F. S. Morse Agente de la Canadian Pacific en el Japón, Shamus Mac Manus, poeta irlandés; Mr. y Mrs. Harry Boone de la Panamá Insurance Co. y presidente del Golf Club de Panamá, Dorothy Hoyt esposa del pitcher del Brooklyn.

Vigilante repuesto.—En la plaza vacante de vigilante de la policía del Puerto, por fallecimiento de Lucas Delgado ha sido repuesto el señor Pablo Mavilio que había sido declarado excedente.

El Samaria.—Esta tarde llegará de New York y escalas, el vapor Cunard Excursionistas, Samaria, que trae excursionistas.

Polizones sorprendidos.— El vigilante número 27 de la Policía del Puerto arrestó a Antonio García González vecino de Paula 98 y Rodolfo Ponce de León de Vista Hermosa 25 en el Cerro, los que trataron de ir como polizones en el vapor Sierra Ventana.

Infracción.—El Teniente Corrales, y el vigilante Cruz, arrestaron a Salustiano Padrón de la lancha Rey de España porque vendía bebidas alcohólicas en bahía sin estar autorizado.

Lesionado.—Juan Pérez Hernández trabajando en el vivero Astillero, resultó lesionado levemente de manera casual.

Visita a Cojímar.—El capitán del Puerto señor Miguel Angel González y el capitán de la Policía del Puerto Sr. Ureña, estuvieron en Cojímar, a fin de hacer una inspección, por las quejas producidas por los vecinos de aquel pueblo sobre que están siendo arrojadas muy cerca de las costas las basuras y que además de los peligros desde el punto de vista sanitario causan mucho malestar.

El capitán del Puerto, prometió a la comisión de vecinos que lo recibió hablar con el Secretario de Obras Públicas sobre este asunto.

De arribada.—Por haber sufrido una interrupción en la bomba de refrigeración de las máquinas, volvió a puerto el vapor tanque petrolero E. W. Sinclair que había salido para Aruba.

El Estrada Palma.—El ferry Estrada Palma llegó de Key West.

El Cartago.—De New Orleans llegó el vapor americano Cartago de la Flota Blanca, que trajo carga general, 3 pasajeros para la Habana, y 8 pasajeros en tránsito.

Para la Habana llegaron el banquera Charles C. Hall, Marie Hamilton, James Mc Mahon.

Mr. William H. Smith.—en el turbo eléctrico Virginia, embarcó para New York en compañía de su distinguida esposa, Mr. Harry William Harry Smith presidente de la West Indies Schippin Tradding Co. agente de la Panamá Mail y de la Internacional Mercantil Marine Co. y sus asociadas.

El doctor Barreras.—En el vapor Florida y en compañía de su familia embarcó el doctor Antonio Barreras quien va a visitar a su hijo que fué operado en la Universidad de Georgetown.

También embarcó el señor Leandro J. Rionda y señora y Alberto González, vicecónsul de Cuba en Key West

El General Breckinge.—Entre los pasajeros del Virginia viaja el general del ejército de los Estados Unidos J. C. Breckindge, quien por dos años ha sido el Jefe de la Infantería de Marina de su país en Pekín y ahora al ser ascendido a Brigadier vuelve a su país.

Un millón en sedas.—El Virginia lleva para New York un cargamento de seda por valor de un millón de pesos.

El Palatia.—El vapor alemán Palatia llegó de Amberes con carga general.

Salidas.—Salieron ayer el noruego Polarland para Nuevitas, el americano Cartago para Puerto Barrios, el americano Virginia para New York el noruego A. B. Sanne, para Baltimore, el americano Munamar para New York, el Florida para Key West, y el Estrada Palma para Key West.

El Oriente.—Al amanecer de hoy llegará de New York, el turbo eléctrico Oriente de la Ward Line, que trae carga general y pasajeros.

La primera remesa de plata.—Trae este barco la primera remesa que envía la casa de Monedas de Filadelfia, de la nueva emisión de plata cubana y cuya remesa asciende a medio millón de pesos.

El Heredia.—De Puerto Barrio y Tela conduciendo frutas y pasajeros en tránsito para New Orleans, llegó ayer tarde el vapor americano Heredia.

El Cuba.—De Tampa y Key West llegó el vapor americano Cuba que trajo carga general y pasajeros.

FUE SOBERBIO EL GRAN DESFILE NUPCIAL DEL MAHARAJAH DE JAIPUR

JAIPUR, Rajputana, India, abril 22. AP. — A la luz de la luna el maharajah de Jaipur atravesó esta noche la ciudad, sobre un elefante con jaeces constelados de brillantes, rubíes y esmeraldas, que centelleaban de manera férica en la noche. En pos del príncipe soberano iba la procesión nupcial, constituída por otros cincuenta enormes elefantes, cien camellos y trescientos bueyes.

El día 24 del corriente abril el maharajah, que sólo tiene 21 años, se casará con la princesa de Jodhpur, que cuenta dieciseis y la que es «purdah», es decir, una mujer cuyo rostro no puede ser visto por ningún hombre.

JABON SULFUROSO de GLENN
Contiene 33½% de azufre puro.
(De venta en las Farmacias)
El azufre es un remedio eficaz para las afecciones de la piel. El barro, heces, y varias erupciones cutáneas disminuyen con el uso del jabón de Glenn, que limpia, desinfecta, blanquea y embellece la piel. Infinidad de personas lo encuentran exquisito
Para
EL USO DIARIO-BANO-y CHAMPU
Absoluto estético de Rolland, 25 centavos.

$7.95
Obispo 81
ENTRE HABANA Y COMPOSTELA
Suave como un guante. En piel gallum combinada con blanca. Blanca combinada con negra y todo en piel gallum. Pedidos del interior 30 centavos extra.
PELETERIA
UNCLE SAM
STATLER SHOE

última creación. paladar único.

M.E.C.D. 2016

Comentarios

POR ALBERTO GIRO

LA CONVENCION INTERNACIONAL DE RADIO DE MADRID

Se aproxima la fecha en la que se verificará en Madrid la anunciada Convención Internacional de Radio, magna reunión que trazará las normas a seguir, en los respectivos paises, en relación con el desenvolvimiento de la radio, en sus diversas fases.

Esa Conferencia Internacional, según hemos dicho en anteriores ocasiones, tiene una extraordinaria importancia. Es necesario, ineludible, que Cuba envíe a ella su representante, para que, como nos corresponde, obtenga los beneficios que puedan contribuir a la mayor divulgación y desenvolvimiento de esa cautivadora ciencia en nuestro territorio.

En Europa empiezan por llamar a la citada Convención, como "La Batalla de la Radio". Y, ciertamente, está bien aplicada esa frase.

El problema de mayor trascendencia, consiste, sin duda, en la gama de frecuencias para las "broadcastings". El éter está totalmente invadido por las ondas hertzianas, y se da el caso, de que, en cada país, tiene que limitarse el número de emisoras radiotelefónicas. Los Estados Unidos cuentan con más de novecientas estaciones trasmisoras, distribuidas en apenas de un centenar de canales de frecuencias. Cuba, por su parte, tiene también que dividir las horas para autorizar nuevas "broadcasting". El problema, pues, resulta difícil de resolver, mucho más si se tiene en cuenta la magnitud de la industria de la radio y la producción que está en el mercado.

De todos modos, se avecina la "Batalla de la Radio". Y esa batalla traerá como consecuencia una notabilísima mejoría en la radiotrasmisión y recepción, puesto que se evitarán las interferencias, dictando medidas internacionales que regulen y mejoren las trasmisiones.

Desde el Convenio Radiotelegráfico Internacional de Washington de 1927, hasta nuestros días, se ha progresado tan gigantescamente en la expansión de la radio, que ésta ocupa en la actualidad la atención del mundo entero.

Cuba puede estar satisfecha de sus progresos en ese aspecto.

Con el verano llega la moda, por decirlo así, de la onda corta. Los radio-escuchas anhelan oir emisoras distantes. Y la onda corta, de nuevo, surge como la maravilla que nos permite oir programas de Europa, con precisión y volumen.

Durante las últimas semanas hemos escuchado trasmisiones desde el Teatro San Carlos, de Nápoles, trasmitidas por la Radio Roma. También, desde Francia.

Nuestras mejores marcas de aparatos receptores de radio vienen ahora equipados con circuitos receptores de onda corta.

¡Oh, el progreso!

Super-Heterodino Tubos Pentodo Tubos Multi-Mu Control de tono Selectividad aguda Tono 98% lo puro Super-Dinámico Alcance enorme.

Modelo 80

Ahora..... $75.00

El célebre Modelo 80-alcance, volumen y selectividad como el radio de mas precio en un circuito Super-Heterodino de siete tubos. Tono Clarion incomparable, ofrecido ahora por solo $75.00. Los modelos similares de otras marcas se venden a mas de cien pesos. Además, una bonificación especial para los lectores del "Diario de la Marina" Vea el cupón adjunto.

RADIO CLARION

LA ISLA DE CUBA

Cupón.—A la presentación de este cupón sin intervención de agente, rebajaremos $10.00 en el modelo anunciado. Válido por un mes.

EL TENOR ADRIAN ELORZA TOMARA PARTE EN EL CONCIERTO DEL LUNES DE LA ISLA DE CUBA

Como de costumbre, la «Isla de Cuba», anuncia para el lunes próximo un magnífico concierto que será trasmitido desde la Estación de radio CMK, en el Hotel Plaza.

Tomarán parte en esta audición valiosos elemento de nuestro mundo artístico, destacándose entre estos, el tenor Adrián Elorza, de bellísima voz; el Trío Brillante, la soprano María del Carmen Ruiz y el notable pianista Santos Menéndze. Véanse a continuación los detalles:

1.—Mensaje-canción, tenor, Adrián Elorza; piano, Santos Menéndez.

2.—Vestal serena, canción; soprano lírica, María del Carmen Ruiz; al piano, Santos Menéndez; violín y cello.

3.—The blue garden, vals de Lecuona, por el Trío Brillante; piano, cello y violín.

4.—Golondrinas, canción española (estreno), Adrián Elorza.

5.—Mi canto de amor, romanza española, de Santos Menéndez, tocada por su autor acompañado de violín y cello y cantada por María del Carmen Ruiz. (Cortesía de Santos Menéndez al elegir para su estreno la Hora Isla de Cuba.)

6.—Barcarola de los cuentos de Hoffman. Trío Brillante.

7.—Barbero de Sevilla, polonesa, María del Carmen Ruiz.

8.—Una furtiva lágrima, de la ópera Elixir de amore, por Adrián Elorza y el Trío Brillante.

9.—Kiss me Again, vals, Trío Brillante.

10.—Cantaba la alondra, canción, María del Carmen Ruiz, soprano.

11.—Dime, canción mexicana, por Adrián Elorza y Santos Menéndez.

12.—María la O, guaracha, Trío Brillante.

13.—Mi primer beso no olvidarás, criolla, soprano María del C. Ruiz.

14.—Serenata francesa, Adrián Elorza y Santos Menéndez.

15.—¿Por qué te fuiste?, bolero, por el Trío Brillante.

MARYLA GRANOWSKA EN LA HORA "MAJESTIC"

Maryla Granowska, la famosa soprano rusa que ha participado en los grandes elencos de las temporadas operáticas de Europa y Estados Unidos, figura prominente del «bel canto», actuará como solista en la próxima audición «Majestic», que será trasmitida el miércoles 27 del actual, desde la estación CMK en el Hotel Plaza.

Creemos innecesario haber elogios acerca de la perrsonalidad artística de la Granowska, por ser sus méritos bien conocidos de la selecta audiencia de radio.

Además, los números a ella confiados, la Orquesta Majestic, bajo la dirección del maestro Andraca, cubrirá con escogidas composiciones musicales una gran parte del programa.

Triunfa, pues, la Hora Majestic.

HORA ORBE

La celebrada orquesta Orbe, grupo de gentiles señoritas que dirige Esther Lines ofrecerá un espléndido programa de fox, danzonete y danzones en la Hora Orbe del próximo miércoles 27.

1.—How Long will it lash, fox.
2.—There is something in your eyes, fox.
3.—Trigueñita, danzonete.
4.—Good night sweetheart, fox (a petición.)
5.—Mujer divina, danzonete.
6.—Silenciosamente, danzonete (a petición.)

RADIO-PIRATAS

Durante los meses de octubre a diciembre de 1931, 264 personas han sido condenadas judicialmente en Alemania por la instalación y explotación de aparatos de radio, mientras que en el mismo periodo del año anterior sólo fueron 258 los individuos castigados, y 283 en el trimestre de julio a septiembre Aparte de esto, también les fueron impuestas considerables multas, y, en un caso, se dictó una sentencia de prisión de catorce días. Entre los condenados se hallan seis personas que han sido castigadas por encubrimiento o complicidad.

A la HORA del desayuno...

sintonice la estación C. M. W.

Por el "Diario Hablado"

Podrá enterarse de todos los asuntos de interés

FINANZAS
TEATROS
DEPORTES
SOCIALES

y los tópicos más salientes de la actualidad nacional y extranjera

De nuestra redacción a su hogar en el último minuto.....

El "Diario Hablado"

ofrece tres ediciones diarias

a las 7.30 a. m.
a las 1.00 p. m.
y a las 6 p. m.

MARGARITA CARRILLO DE LOSA
Celebrada pianista que ha participado con gran éxito en los recientes conciertos «Crosley», radiados desde la emisora CMCD.

Eliminación de las Perturbaciones

La Unión de Fábricas de Electricidad y Sociedades radiofónicas Alemanas han llegado a un acuerdo tocante a la labor común que venían realizando hasta aquí para ver el modo de solucionar el problema de las perturbaciones en la radio, por medios técnico-económicos. Ambas partes han convenido en que para combatir radicalmente estas perturbaciones, tanto las que tienen su origen en las instalaciones eléctricas como en las de recepción radiotelefónica, no se debe escatimar esfuerzo alguno. Los medios que deben ser empleados para terminar de una vez con las perturbaciones, sólo pueden ser resueltos con arreglo a las condiciones locales y según los casos.

Las fábricas de electricidad y la radiodifusión influirán mancomunadamente cerca de los intereses para hallar una solución viable. En caso de que no se llegase a un acuerdo amistoso, se ocuparán las estaciones centrales de esta cuestión, para evitar en lo posible un pleito infructuoso. Con ello se facilitarán las gestiones que se hacen por parte de las empresas de electricidad y radiodifusión para vencer todas las dificultades. A tal efecto se están estudiando las líneas generales sobre la forma de llevar este acuerdo a la práctica.

La Comisaría de la radiodifusión de Baviera ha sometido a la Dirección general de los Teatros Nacionales de dicho país una proposición para ejecutar en la Sala de emisión una obra de ópera del ciclo de las que serán representadas del próximo verano en Munich, y que sea especialmente aadptada a la radio.

Habiendo tenido un feliz término las negociaciones entabladas a dicho efecto, el 17 de agosto será radiada la ópera de Mozart, titulada «Cosi fantuttes», en la Casa de la Radio de Munich, bajo la dirección de Ricardo Strauss, y con un reparto seleccionado.

CIGARROS GENER GRAND— LUXE

TRIUNFA LA COMISION DE ONDA CORTA DEL "RADIO CLUB DE CUBA"

Grande, indescriptible es el entusiasmo que existe entre los componentes de la Comisión de Onda Corta del radio Club de Cuba, que preside con gran acierto el ingeniero señor A. Saenz de Calahorra.

El sábado último se efectuó en los salones del Radio Club, San Miguel y Leadtad, la segunda reunión de este organismo resultando la mismo de extraordinario interés por los importantes asuntos que en ella se trataron.

En término preferente se acordo aceptar la representación de la International Radio Amateurs Jr., después de la lectura que hizo el ingeniero Saenz de Calahorra, de una extensa carta recibida por el como respuesta a la solicitud hecha anteriormente.

Se dió cuenta en esa reunión del entusiasmo que predomina entre los «amateurs» del «Code» para llevar a cabo los amplios propósitos de la Comisión y también se hizo saber que todos los aficionados del interior de la República estaban respondiendo al llamamiento que se les ha hecho.

El próximo sábado, en esta misma sección, publicaremos la relación completa de las personas que integran la Comisión de Onda Corta del Radio Club.

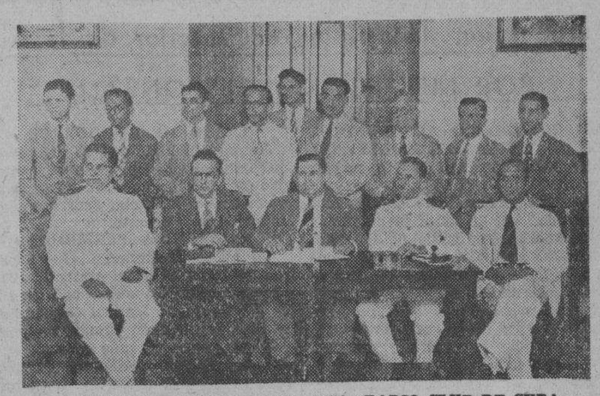

LA COMISION DE ONDA CORTA DEL «RADIO CLUB DE CUBA»
Aparecen en la presente fotografía los radioaficionados cubanos que integran la Comisión de Onda Corta del «Radio Club de Cuba». (De izquierda ad erecha, sentados): Suboficial Julio Pitaluga, Subdirector de la Academia de Radiotelegrafía del Radio Club; Alberto Giró, secretario de la Comisión; Ingeniero señor Amadeo Sáenz de Calahorra, presidente de la Comisión (CM-2WW); Teniente Pedro C. Andux, fundador y director de la Academia Radiotelegráfica; Mario Comellas, secretario del RCC. (De pie, de izquierda a derecha): señor de la Torre (CM-2CP); Ernesto Casas; Gustavo Rodríguez; Héctor Zayas Bazán; F. González; Carlos Pujols; Dr. Poo; Pedro Madiedo y Justo Mahias. La próxima reunión de este organismo anexo al RCC tendrá efecto el sábado 20 del actual, y se invita a todos los amateurs del «Code».

RIGOLETTO POR RADIO

Esta noche, a las nueve, será trasmitida la ópera «Rigoletto» durante la Hora Clásica, que dirige nuestro compañero en la prensa doctor Isidoro Corzo, desde la Estación C M K.

Los principales papeles han sido confiados a la contralto Gloria de Armiñán; barítono Carlos de la Uz, bajo señor Asencio y tenor señor Mariano Meléndez. Un selecto programa.

EL PALACIO DE RADIO DE MOSCU

La construcción de este gran edificio dedicado a la Radio, comenzará este año debiendo quedar terminado durante el de 1933.

Dicho Palacio contendrá 36 estudios, que servirán para las trece estaciones emisoras que funcionan en Moscú cuando sea realizado el plan quinquenal. Cinco especialistas rusos han salido para el extranjero a fin de estudiar las casas de la Radio de Berlín, Londres y Nueva York.

CMW

588 Kilociclos

Todas las Tardes

De 5.00 a 6.00

Audiciones de auténtica música típica cubana bailable por la famosa

Orquesta de Corman

Todas las peticiones que se hagan por escrito serán complacidas en audiciones sucesivas.

SINTONICE SIEMPRE LA C. M. W.

Y ESCUCHARA LOS MEJORES PROGRAMAS

TRASMISIONES PARA HOY

C M W
588Kc.—510 m.

7.30 a. m. Primera edición del DIARIO HABLADO.
11 a. m. Nena Cuenco.
12 m. Información social de la C. M. W.
1 p. m. Segunda edición del DIARIO HABLADO.
2 p. m. Emma López Seña.
3 p. m. Receso.
5 p. m. Orquesta de Corman.
6 p. m. Tercera edición del DIARIO HABLADO.
6.45 p. m. Resumen de programas para el domingo.
7 p. m. Hora Metropolitana.
8 p. m. Grupo artístico de la señora Guerrero.
9 p. m. Mosaicos Comerciales.
12 . Programa de media noche.
2 a. m. Buenos Días.

C M K
730 Kc.—410.9 m.

11.30 a. m. Radio social.
12.30 m. Mme Lella.
1.30 p. m. Diario del Aire.
2.30 p. m. Conciertos Varios.
5.30 p. m. Programa Escolar.
6.30 p. m. Noticiero Deportivo.
7 p. m. Diálogo.
8 p. m. Bailables.
9 p. m. Concierto.

C M C
840 Kc.—356 m

6.45 p. m. Acebal y del Campo.
8 p. m. Orquesta.
9 p. m. Concierto.
10 p. m. Bailables.

C M B W
1010 Kc.—296 m.

5 p. m. Programa Infantil.

C M X
890 Kc.—336.9 m.

11 a. m. Orquesta y Barítono.
8 p. m. Canciones.
9 p. m. Tenor.
9.15 Trío.
9.30 p. m. Soprano.
10 p. m. Bailables.

C M B C
965 Kc.—310.7 m.

11 a. m. Música mejicana.
11.30 a. m. Película Hablada.
1 p. m. Orquesta.
2 p. m. Discos.
3 p. m. Sexteto.
4 p. m. Artistas chinos.

W L W
700 Kc.—428 m.
Cincinnati
Crosley Radio Corporation

7.30 p. m. Canciones.
8 p. m. Acordeón.
8.15 Los argentinos.
8.30 p. m. Tenor y Soprano.
9 p. m. Teatro Crosley.
10.45 p. m. Programa selecto.
11 p. m. Orquesta.
11.15 p. m. Canciones.
12 p. m. Orquesta.
12.30 a. m. Bailables.
1.30 a. m. Termina.

W Q A M
560 Kc.—535.4 m.

6 p. m. Orquestas; 7 p. m. Charla política; 7.15 orquestas; 7.45 p. m. Tenor; 8 p. m. Serie del Laboratorio de Experimentos, desde New York; 8.30 p. m. Cuarteto y Orquesta; 9 p. m. Coro Universitario; 9.45 p. m. Orquesta; 10:45 p. m. Canciones Populares; 11 p. m. Orquesta; 11.30 p. m. Orquesta Cubana; 12 p. m. Termina.

Una Nueva Línea de Radios

Majestic

Para 1932

A precios aún más drásticamente bajos ...no obstante, con notables innovaciones!

MODELO 57
$98.50

MODELO 211
(No ilustrado)
Bello Cabinete de Estilo Jacobino. Mecanismo de 10 Tubos.
$140.00

EL NUEVO CIRCUITO
"RECHAZADOR DE IMAGENES"

EL NUEVO TUBO
"DUO-DIODE"
Que realiza la doble detección (Push-Pull) en un solo tubo.

EL NUEVO
CONTROL AUTOMATICO DE VOLUMEN "MAJESTIC"
Un verdadero Progreso Científico.

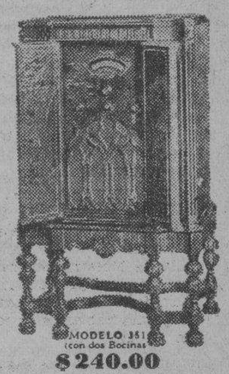

MODELO 351
(con dos Bocinas)
$240.00

MODELO 215 (No ilustrado)
Severo Gabinete de estilo Inglés antiguo. Mecanismo de 10 Tubos, con dos bocinas.
$175.00

MODELO 56
De auténtico Estilo Colonial
Con mesa. $7.00 extra.

$65

...Y, Además,
LA DOBLE DETECCION
(PUSH-PULL)
LOS TUBOS BLINDADOS
(SPRAY SHIELD)

Majestic

Nunca antes de ahora, en la historia de la Industria del Radio, ha existido la ocasión que hoy se presenta para adquirir un Receptor de la más alta calidad concebible por precios drásticamente inferiores a los de cualquier tiempo pasado. Posiblemente nunca más volverán a presentarse las extraordinarias circunstancias que hacen posible ésta muy excepcional oportunidad

Los costos de producción, los materiales, fluido, transporte, etc. —todo lo que requiere la fabricación de Radios—son actualmente obtenibles a los precios más ínfimos de que se tiene memoria. MAJESTIC, poseyendo las mayores y más modernas plantas del mundo para producir Radios, se halla en condiciones de aprovechar plenamente las ventajas todas de esa situación y, en consecuencia, de ofrecer al público Receptores de Radio que son modelos de perfección y acabado a precios también los más ínfimos que pudo concebir la imaginación más soñadora.

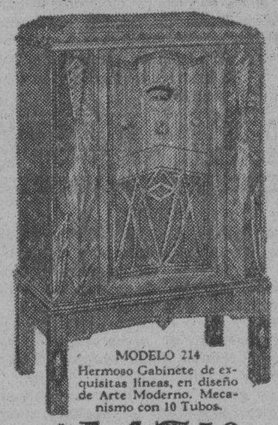

MODELO 214
Hermoso Gabinete de exquisitas líneas, en diseño de Arte Moderno. Mecanismo con 10 Tubos.
$147.50

Majestic

La nueva línea MAJESTIC 1932, además de poseer todos los notables descubrimientos que tanta sensación causaron en los Receptores de la serie inmediatamente anterior, introducen nuevos progresos de tan sorprendentes resultados que significan la realización de los ideales de una empresa que desde su aparición en el campo del Radio, hace apenas cuatro años, ha marcado siempre "el paso" a toda su importante Industria.

$115

MODELO 203
Lujoso Gabinete de estilo Inglés. Mecanismo de 8 Tubos

TODOS SUPERHETERODINOS

Majestic

Todos los Miércoles de 9 a 10 p. m. sintonice la Hora Majestic desde la Estación C. M. K. del Hotel Plaza.

O'Reilly 61, Habana GIRALT Telf. M-9944-M-9945

PODEROSO MONARCA DEL AIRE

M.E.C.D. 2016

Será Candidato a Gobernador de P. del Río por los Conservadores el Representante Oscar del Pino

Información Política

Sin lugar declaró el Tribunal Superior Electoral la recusación contra el Presidente de la Junta Municipal de Regla.—Se han separado los reclamantes contra la Asamblea Conservadora de Pedro Betancourt y contra la conservadora de General Machado, Camagüey.—Reclamaciones contra los populares de Gibara, de Camagüey y de Morón.—La Instrucción General Serie A número 129 y los comicios del día primero de mayo, en la Habana.—Las Asambleas Conservadoras de la Habana están ya despejadas.—Un nuevo Partido: el de De fensa Local de Camajuaní.—Vista en el Supremo de una reclamación conservadora de Ciego de Avila.—El Círculo de los Periodistas Liberales de la Habana.—Recibimiento a Galdós.—La política en Rancho Veloz.—A favor de Ramón Vidal para Gobernador.—Otras noticias

Información Telegráfica del Interior de la Isla

POR NUESTROS CORRESPONSALES

UN CURANDERO APREHENDIDO EN LA FINCA «EL ROBLE», EN EL BARRIO DE «GUAYABO» AYER

MANTUA, abril 22.—Hoy ha sido detenido, en la finca denominada «El Roble», del barrio de Guayabo en este término, un individuo nombrado León Valdés, que se dedicaba al curanderismo y la brujería, ocupándosele hierbas y otros atributos propios de la gente bruja.

El servicio lo prestó el sargento Ferro, de la guardia rural y el vigilante de la policía municipal Hernández, quienes merecen todos los encomios.

CORRESPONSAL

LICENCIAS CONCEDIDAS A JUECES MUNICIPALES

MATANZAS, abril 22.—La Sala de Gobierno de esta Audiencia ha concedido siete días de licencia al Juez Municipal de Los Arabos, doctor Manuel Urrutia, que será substituído por el doctor Victoriano Rodríguez Santos; y cinco días de licencia al Juez Municipal de Martí, doctor Joaquín Ruíz Aramburo; fué nombrado Secretario judicial del juzgado municipal de Canasí, el señor José Antonio García Hernández, para cubrir la vacante causada por la jubilación de Victoriano Blanco López.

CORRESPONSAL

INCOADA CAUSA POR EL DELITO DE HOMICIDIO FRUSTRADO Y LESIONES

MATANZAS, abril 22, DIARIO, Habana.—El juez de Unión de Reyes ha informado al fiscal de esta Audiencia, que ha iniciado causa por los delitos de homicidio frustrado y lesiones, contra Eladio Domínguez Fumero, quien penetró ayer en el domicilio de Margarita Lamar, avecindada en la calle de Nieto número 4, agrediéndola con un cuchillo de punta que portaba y causándole también una herida grave, en la pierna derecha, al vecino Jorge Piedra, el cual logró quitarle el arma.

El agresor se dió a la fuga sin poder ser capturado.

Se ha radicado causa por infracción de la Orden 84, de los Ferrocarriles, con motivo de haber sido lanzado un pedazo de hierro al tren 32, entre las estaciones de Colón y Guareiras, objeto que rompió uno de los cristales del coche.

El juez de Cárdenas informa haber iniciado causa por lesiones graves, decretando el procesamiento con fianza de quinientos pesos contra Rafael Gaitan.

Ante la Jefatura de la Policía Municipal, ha denunciado hoy Leoncio Peñate González, que su menor hija Delia Peñate ha desaparecido de su hogar.

CORRESPONSAL

AHOGADO

Ayer, como a las dos de la tarde, se embarcaron en una pequeña chalana de unos catorce pies, a la vela los españoles Antonio Alvarez López y Salvador Domínguez vecinos y obreros de Puerto Tarafa, con el propósito de pescar e ir de montería, a cuyo efecto determinaron elegir las carboneras existentes frente al Bufadero correspondiente a la demarcación tarafeña. Ya en marcha al atravesar el canal, les sorprendió un viento fuerte que los rompió el velamen, pereciendo ahogado Alvarez y salvándose Domínguez y los perros que llevaban para la montería. Pasadas veinticuatro horas apareció flotando el cadáver de Alvarez. Ya conocen del caso las autoridades.

Deja dos hijas y su esposa, en la mayor miseria.

Corresponsal.

SECUESTRO DE UNA MENOR, FRUSTADO

CARABALLO, abril 22.—En la finca Guzmuri de este término un individuo de la raza negra trató de llevarse una niña de dos años hija de la señora Benigna Suyao viuda de Suárez, no pudiendo llevar a cabo el secuestro debido a la pronta intervención de una hermana de la expresada niña. Se supone que este intento de secuestro obedece a prácticas de brujería ya que en esa misma zona existen muchas guaridas donde se practican esos ritos. El cabo Febles de este destacamento, con fuerzas a sus órdenes ha salido en busca del a Dios gracias errático secuestrador.

Corresponsal.

HABIL TIMADOR

SANTA CLARA, abril 22.—Pedro Marandi Puccini, haciéndose pasar por artista en desgracia con motivo del terremoto de Santiago de Cuba solicitó auxilio en la ciudad de Cienfuegos a diversas personas para trasladarse a la Habana, a gestionar una pensión que le correspondía cooficial del ejército italiano, recibiendo varias cantidades con este fin entre ellas setenta y un pesos del Gran Caballero de los Caballeros de Colón, del Consejo de San Pablo de aquella ciudad, siendo todos víctimas del timo.

ENTERRO UN FETO

En la finca La Palma de Trinidad denunció Ramón Montiel que la señora Evangelina Salabarría tuvo un aborto enterrando el feto en dicha finca.

SOSPECHOSA MUERTE POR ENVENENAMIENTO

Evangelina Ramos de la finca Bellavista de Trinidad fué asistida de una grave intoxicación por arsénico, a consecuencia de la que murió poco después. Declaró su padre, Jose Ramos Pérez, cree se trate de un asesinato pues no cree que su hija haya atentado contra su vida ya que no tenía motivos. No tiene sospecha de nadie.

ASALTADO

Declaró Armando Benítez, que en ocasión de transitar por la finca Neptuno de Potrerillo, se le presentaron dos individuos armados de revólver que le despojaron de once pesos, hiriéndole levemente en el pecho con un puñal que para atemorizarlo portaban los asaltantes. Desconoce a los autores del hecho.

TRATO DE SUICIDARSE

Juana Espinosa, con el objeto de quitarse la vida ingirió una cantidad de verdín, encontrándose bastante grave. El hecho ocurrió en su domicilio de Fomento.

SE CONSIDERA PERJUDICADO

En el establecimiento «La Espera» de Rancho Veloz, presentóso Domingo Danta González, con el fin de que su dueño Manuel García Fernández, le diera en cambio de unos vales de cortes de caña librados por Ricardo O-Farrill algunos efectos, pero al no querer García despachar nada, se considera perjudicado, ya que O-Farrill tiene negocios en dicha tienda.

Corresponsal.

DE LA AUDIENCIA

CAMAGUEY, abril 22.—La Sala de Justicia de la Audiencia ha admitido de oficio el recurso de casación establecido por el tribunal que juzgó a Carlos Tomás Toledo, autor del asesinato del asiático Luis Campana del poblado de Céspedes condenado a pena de muerte, remitiéndose los autos al Tribunal Supremo.

Corresponsal.

REUNION EN EL JUZGADO

HOLGUIN, abril 22.—En el día de hoy se ha celebrado en el Juzgado de Primera Instancia de esta ciudad la Junta de condueños de la hacienda Las Cuevas para aprobar el plano de reparto de la misma. Nombróse perito a Segundo Alvarez. El doctor de la Mora tiene la dirección de este importante trámite, pues se trata de una de las haciendas más ricas de este término.

Corresponsal.

RADICADA IMPORTANTE CAUSA POR MALVERSACION EN AUTOS DE PREVENCION DE ABINTESTATO

PINAR DEL RIO, abril 22.

El Juzgado de Instrucción de Guanajay ha radicado causa por malversación, con motivo de que en los autos de prevención del abintestato de Segundo Fuiños, seguidos en 1927 en el Juzgado de Primera Instancia de aquel Partido, no entregaron distintos objetos pertenecientes a Fuiños al Presbítero Rodolfo Suárez de la Granda y al procederse ha pocos a su recogida, observóse la falta de muchos objetos.

Por curanderismo

El jefe local de Sanidad doctor Arturo Moreno, ha formulado denuncia contra dos sujetos de apellido Gutiérrez y Lot, por dedicarse al curanderismo, ejerciendo ilegalmente de doctores en Medicina.

Amenazado de muerte

Arsenio Pérez Sánchez, vecino de la finca San José, barrio de Virtudes, en Artemisa, ha acusado a Rogelio Rodríguez y a Gregorio Rincón, de haberlo amenazado de muerte.

Otras denuncias

El teniente jefe del Puesto de la Guardia Rural en San Juan y Martínez, ha formulado denuncia ante el juez de Instrucción, contra los expendedores de carne Manuel Barrios ,Alejandro Hernández, Casiano Ulloa y Manuel Monteagudo.

Felipe Díaz.

EL GOBIERNO BOLIVIANO HA DICTADO MEDIDAS RESPECTO A LOS GIROS

LA PAZ, Bolivia, abril 22 (AP.) — El presidente Daniel Salamanca ha enviado un proyecto de ley a la Cámara de los Diputados, yue de aprobarse, obligará a que el sesenta y cinco por ciento de todos los giros y letras de cambio ordenados por los comerciantes tendrá que ingresar en el Banco Central de Bolivia con destino al pago de los gastos del Gobierno.

EL MINISTRO DE HACIENDA DE GRECIA, DIMITIO POR SU DESACUERDO CON VENIZELOS

ATENAS, abril 22.—(AP).—Kriakos Varvaressos, consejero del banco de Grecia, fué nombrado esta noche Ministro de Hacienda, para suceder al dimisionario G Maris.

En algunos círculos se da mucha significación al nombramiento, ya que la reunión celebrada por el Gabinete, presidido por M. Venizelos, y un grupo de financieros e industriales, Varvaressos abogó por el abandono del patrón oro.

Estar en el Aire, Ahora,...

no es lo mismo!

ANTAÑO SIGNIFICABA LO INESTABLE, LO INSEGURO, LO PRECARIO.—HOGAÑO ES EL SIMBOLO MODERNO DEL PROGRESO Y DE LA PROSPERIDAD MERCANTIL.—SU MENSAJE EN EL AIRE 3 VECES AL DIA, A LAS 7 Y 30 A. M. 1 P. M. Y 6 P. M. POSITIVAMENTE LLEGA DONDE VD. NECESITA.

LA PLANTA MAS MODERNA DE CUBA LA C. M. W. Y EL PERIODICO MAS ANTIGUO UNEN HOY SUS ESFUERZOS PARA GARANTIZAR EN EXITO DE SU PUBLICIDAD.

PIDA INFORMES AL

A-2425

Sin lugar la recusación contra el doctor Morales Posada, de Regla

El Tribunal Superior Electoral dictó ayer resolución declarando sin lugar la recusación establecida por Guillermo Ceballos contra el doctor Aurelio Morales Posada, en su carácter éste de presidente de la Junta Municipal Electoral de Regla. Las costas se imponen al recusante pero sin declaratoria de temeridad ni mala fe.

Dirigió al doctor Morales Posada en la impugnación de la recusación el doctor Carlos R. Menció, asistido del procurador señor Benito Alonso.

Separados de la reclamación

Se ha tenido por separado al doctor Edgardo Van Caneghan de la reclamación por él establecida contra la Asamblea Municipal Conservadora de Pedro Betancourt, dejándose, en consecuencia, sin efecto el acto de la vista que estaba señalado para ayer.

También se tuvo por separado a Alfonso González Sánchez y otros de la reclamación que entablaron contra la Asamblea Municipal conservadora del Término de General Machado, Camagüey, y sin efecto el acto de la vista señalado para el día 27 próximo.

Contra los Populares de Gibara

El Tribunal señaló para el día 2 del entrante mes a las dos de la tarde, la vista de la reclamación del doctor Gastón Godoy contra la sesión de la Asamblea Municipal Popular de Gibara de 19 del actual marzo.

Contra los Populares de Camaguey

Y para el 4 del próximo mayo la de la reclamación del procurador Aurelio Baños contra las sesiones del 18 del pasado marzo, celebrada por los delegados a la Asamblea Municipal Popular de Camagüey.

El escrutinio en dos barrios de Marianao

Se contestó a la Junta Municipal de Marianao que puede realizarse el escrutinio de los barrios de Seiba y Redención en el local de la Junta como ya se ha resuelto en consulta anterior sobre el mismo particular. El día en que se celebrará el escrutinio será fijado por el organismo consultante oportunamente.

Contra el Partido Popular en Morón

También señaló el Tribunal para el día 4 de mayo, a las dos de la tarde, la vista de la reclamación del procurador Aurelio Baños contra la sesión del 18 del pasado marzo de la Asamblea Municipal del Partido Popular en Morón.

Inspectores por la Provincial

Se contestó a la Municipal de la Habana que la Instrucción General serie A número 128 dispone que las Juntas Provinciales nombren los inspectores para los actos que señala, o sea el de la Asamblea del Partido Liberal del barrio de San Leopoldo, que tendrá efecto hoy, día 23, a las ocho de la mañana, en el local de la Junta Municipal.

Las asambleas del día primero

A comunicaciones de la propia Junta Municipal, remitiendo certificaciones de los acuerdos adoptados en sesión del 20 del actual, señalando el domingo primero de mayo para la celebración de las elecciones de los Comités Primarios del Partido Popular en los barrios de Atarés, Cerro y San Nicolás y asambleas del barrio Manuel de la Cruz del Partido Liberal, acordó el Tribunal decir a dicho organismo que debe ajustarse a la Instrucción General, serie A, número 129, dictada en su sesión de antier 21.

Las Asambleas del Partido Conservador

Quedó enterado el Tribunal de la comunicación Municipal de la Habana, dando cuenta del informe del secretario de ese Organismo de no haberse recibido ningún documento que se relacione con la sesión de los delegados electos en la última reorganización de la Asamblea Municipal Conservadora de la Habana, ni ningún otro relacionado con la convocatoria librada por Emilio Sardiñas y sesión del Ejecutivo Provincial conservador de 30 de marzo último; el Tribunal, oportunamente, tuvo por separado al doctor Andrés R. Casanova de la reclamación.

El Partido Defensa Local de Camajuaní

Finalmente, el Tribunal acordó decir a Antonio León Jiménez, que luego que acompañe el diseño del emblema del Partido Defensa Local, de Camajuaní, en organización, se resolverá sobre su admisión.

VISTA ANTE EL SUPREMO DE LA RECLAMACION CONSERVADORA DE CIEGO DE AVILA

Ha tenido efecto ante la Sala de lo Civil del Tribunal Supremo, ayer, la vista de la apelación entablada por Nicolás Valeriano Jorge Sánchez, contra el fallo del Tribunal Superior Electoral, que declaró sin lugar su reclamación contra la convocatoria de 14 de febrero último, librada por Jesús Alemán, en su carácter de presidente del Ejecutivo Municipal Conservador de Ciego de Avila, para la sesión que había de celebrarse a fin de fijar los locales de las asambleas de barrio de dicho Termino por el citado Partido.

Informó por el apelante el doctor Rafael Santos Jiménez y por el no apelante, Jesús Alemán, el doctor Manuel Ampudia.

LA INAUGURACION DEL CIRCULO DE LOS PERIODISTAS LIBERALES

Esta noche se verificará la fiesta político social, organizada por la Agrupación de Periodistas Liberales de la provincia de la Habana, para la inauguración de su Círculo.

La amplia casa de la Avenida de Italia 125, donde radica la ya floreciente asociación de los periodistas liberales, lucirá vistosamente engalanada con profusión de banderas y un espléndido alumbrado.

El programa combinado, es a base del Himno Nacional, selecciones ejecutadas por la Banda Municipal, galantemente cedida por el Jefe del Distrito Central capitán José Izquier Juliá; y discursos por los señores: doctor Gabriel García Galán, doctor Miguel de Marcos y Osvaldo Valdés de la Paz, vicepresidente de la Agrupación, el doctor Rafael Guas Inclán, estando el resumen a cargo del ilustre senador por la Habana, doctro Viriato Gutiérrez Valladón.

También como número culminante de la fiesta que ofrecen los periodistas, figura la obtención de una película del acto, la cual se exhibirá en nuestros principales teatros y cines.

Muchas son las autoridades liberales, personalidades prominentes del liberalismo y del periodismo, así como Alcaldes del interior y Jefes de Términos, que han prometido su concurrencia a dicha fiesta.

La hora de empezar la misma, se ha fijado en las 8 y media de la noche.

CITACION URGENTE A LOS PERIODISTAS LIBERALES

Se cita con carácter urgente, a todos los compañeros, miembros de la Agrupación Política de Periodistas Liberales de la Provincia de la Habana, para un reunión hoy, a las tres p. m. en el local social.

Zoilo García, Presidente.— **Santiago F. Salazar**, Secretario.—**P. Figueredo**, Director.

SERA CANDIDATO A GOBERNADOR POR LOS CONSERVADORES EN PINAR DEL RIO, EL SEÑOR OSCAR DEL PINO

Resuelta, al parecer, la combinación política de Vuelta Abajo, el candidato a Gobernador lo será el señor Oscar del Pino.

En Los Palacios, el pueblo de su actual residencia, se organiza un acto muy original y propio del sentimentalismo característico en los Vueltabajeros.

Reunidos en el batey de la hacienda que antes de la guerra poseían sus antecesores, se proclamará su candidatura de manera muy sencilla.

Concurrirán a ese acto el Gobernador, los Congresistas, los Presidentes de Asambleas, Alcaldes de la Provincia, veteranos, instuciones patrióticas, etc.

Y allí dará él a conocer el programa que ha de desenvolver en el Gobierno, continuando la misma orientación actual.

Ramón Fernández y Oscar del Pino, son quizá los dos políticos más íntimamente ligados, entre sí: siendo Oscar y el doctor María Rubio los legisladores en quienes se halla más genuinamente representado por su prestigio, sus antecedentes y su tradición familiar, el sentimiento de los Vueltabajeros.

En dicho acto no habrá discursos.

El doctor Raul Ferrer, en nombre de la juventud pinareña redactará la declaración de principios para la próxima lucha.

COMO EN SU PUEBLO NO HAY SARAMPION, NI FIEBRE TIFOIDEA, NI DIFTERIA. EL JEFE DE SANIDAD DE GUINES ASPIRA A LA ALCALDIA

En la Secretaría de Sanidad se recibió un informe procedente de Quemados de Güines.

Al señor Barahona le comunicaron en dicho informe que el Jefe Local de Sanidad, aspiraba a la Alcaldía del término.

Y el señor Barahona que también es aspirante, pero a Senador y por Camagüey telegrafió al Jefe Local de Güines, preguntándole si era cierto que en Quemados había epidemias de grippe, difteria, sarampión, fiebre tifoidea, paludismo...

Minutos después el señor Barahona tenía en sus manos la contestación del Jefe Local manifestándole que los casos de grippe, difteria, fiebre tifoidea en Güines, no eran muchos, pero que en cambio él aspiraba a la Alcaldía.

La única epidemia, agregaría el señor Jefe Local, si la disciplina oficial no se lo impidiese, es la de aspiraciones políticas.

Y el Jefe Local, en Quemados de Güines, no está inmunizado contra esa clase de epidemia

UN MAGNO RECIBIMIENTO EN PREPARACION

CAMAGUEY, abril 22.—Un extraordinario recibimiento se prepara a Galdós, se han organizado diversos actos tales como un recibimiento popular en los terrenos del Club Ferroviario y un meeting en el teatro Guerrero. Se organizan diez trenes excursionistas.

Se anuncia que vendrán Vázquez Bello, Guas Inclán, Pino Guerra, Alberto Barreras, Capitán Enrique Machado, Carlos La Rosa, Juan Antonio Vázquez Bello y los reporters de Palacio.

La Defensa Ferroviaria actúa admirablemente en pro del mayor esplendor de la fiesta. Se tomará una película para exhibirla en todos los tatros de la República.—Corresponsal.

GRAN AGITACION EN RANCHO VELOZ

RANCHO VELOZ, abril 22.— El Alcalde de este Término señor Lastres, con varios policías municipales y grupo de paisanos recorrió el barrio de Pozas, donde deben celebrarse elecciones, en propaganda política. Con motivo de estar de recorrido en otro lugar extremo del Término el Supervisor Sargento Valle, se aprovechó esa oportunidad para emplear la Policía en esa propaganda a pesar de que el Delegado de Gobernación tiene terminantemente prohibido por disposición del Secretario de esa dependencia hacer política a los Policías. Tan pronto llegó el Sargento Velle le fué puesto en conocimiento a dichos agentes la prohibición referida. Existe gran agitación en este Término.

Sarabia.

FALLECIMIENTO DEL DOCTOR PINO

SAGUA LA GRANDE, abril 22.—El doctor Arturo Pino, Presidente del Partido Liberal en ésta y Administrador de la Aduana Cayo Mambí, falleció a la una de la madrugada de hoy, siendo muy sentida su muerte.

Corresponsal

EL CANDIDATO A GOBERNADOR LIBERAL POR PINAR DEL RIO

MANTUA, abril 22.—En el día de ayer se han reunido los miembros del Comité Liberal Pro-Ramón E. Ruiz Colomé y han formulado protesta unánime contra todo lo que no sea la candidatura del Coronel Ramón Vidal para Gobernador Provincial en los próximos comicios, por el Partido Liberal. Los liberales de ésta apoyarán por unanimidad, al Coronel Vidal para el Gobierno, pues estiman cuenta con las simpatías de la provincia entera y que nadie puede discutirle su nominación.

Corresponsal

LA UNION CIVICA ELECTORAL

En la próxima semana comenzará la labor de constitución de las delegaciones de la Unión Cívica Electoral en los barrios de la Habana, comenzando por el Barrio de Santa Teresa, el miércoles.

Preside la Unión el señor Julio C. Travieso, quien está recibiendo adhesiones.

LA JUVENTUD LIBERAL EN PUEBLO NUEVO.

Ha quedado constituida la Delegación de la Juventud Liberal de la provincia de la Habana, en el barrio de Pueblo Nuevo; el acto tuvo efecto en Soledad, letra B, donde ha quedado instalada la oficina.

Fué electo para la presidencia de la Delegación el señor Miguel A. Muñiz, hablaron en la fiesta Rafael Valdés Maynelo, Secretario de Actas de la Juventud Liberal, el doctor Serapio Rocamora, Presidente del Comité en el Vedado, Edelmiro Valdés, Federico Gómez de la Maza y el doctor Miguel Santiesteban, que hizo el resúmen.

ACORDADO EL FALLO CONTRA UN VIGILANTE

En horas de la mañana de ayer tuvo efecto, en el Cuartel Brigadier Avalos, el Consejo de Guerra formado para conocer del proceso seguido al vigilante 1955 de la policía Nacional, Pedro Carreras, por cohecho, consistente en haber aceptado del comerciante Diego Morón, establecido en una reventa de billetes en San Rafael y Oquendo, veinte pesos y dos fracciones de billetes para no acusarlo ante la Corte Correccional, por rifa no autorizada.

Fué larga la prueba testifical que se practicó ante el Consejo presidido por el teniente coronel de la Maza Meléndez y completado por los capitanes Estévez, Ruiz Cantillo, Suarez y Rivero; declararon, ademas del denunciante Morón, su socio Ramón Medel, el capitán Calvo, los Expertos Ramón Baluja y Gustavo Gutiérrez; el comandante doctor Octavio Ortiz Casanova, Atilano García, José María Alvarez, Lisardo García. El comandante Carrerá, el capitán Castañer, el comandante Loynaz del Castillo, de la policía Nacional, el teniente del propio Cuerpo, Campiña y el coronel retirado Leopoldo Calvo.

El fiscal teniente Cutilla pidió para el encausado la pena de cinco meses, cuatro días a cinco meses, dieciséis días.

Y el defensor doctor Enrique Roig alegó que los hechos imputados al vigilante, caso de considerarlos comprobados el Tribunal, no son constitutivos del delito de hecho, tal como lo define el Código.

El Tribunal terminado el acto se reunió para acordar el fallo, como lo hizo, aunque no será público sino pasados varios días.

CORTES y Retazos

Hoy ponemos a la venta más retazos de la Venta Aniversario a precios inverosímiles.

Hay muchos cortes interesantes de telas de verano.

Venga temprano.

Planta baja.

El Encanto

EL BANCO DE AHORROS DE ZAGREB-CROATA-NO HA SUSPENDIDO PAGOS

VIENA, Austria, abril 22. (AP.)—El director del Banco de Ahorros Croata de Zagreb, publicó hoy una nota desmintiendo las noticias que ha propagado la prensa relativa a que dicho banco había suspendido pagos.

EL ESTABLECIMIENTO DE RELACIONES CON EL SOVIET FUE PEDIDO POR SABATH

WASHINGTON, abril 22 (AP.)—El representante demócrata Sabath, de Illinois, ha presentado en la Cámara una resolución esta tarde pidiendo que el presidente Hoover establezca relaciones diplomáticas y comerciales con el gobierno soviético de Rusia.

EL PARTIDO DE COSGRAVE SE MUESTRA CONTRARIO A ABOLIR EL JURAMENTO

DUBLIN, Irlanda, abril 22 (AP.)—Los jefes del partido de oposición dirige el ex presidente Cosgrave, han notificado hoy al Fianna Fail que se oponen al proyecto de ley que suprime el juramento de fidelidad a la Corona británica.

Presentaron una enmienda al proyecto asegurando que pone en peligro los derechos, las libertades y los privilegios económicos, así como la libertad garantizada al pueblo irlandés por el Tratado de 1921. Aducian también que cuando el proyecto de ley sea objeto de segunda lectura se opondrán a él hasta tanto se terminen las negociaciones y se llegue a un acuerdo contra el Estado Libre y el Gobierno británico.

Ventas 44 ANIVERSARIO

El ejercicio da agilidad al cuerpo.

UNO DOS TRES

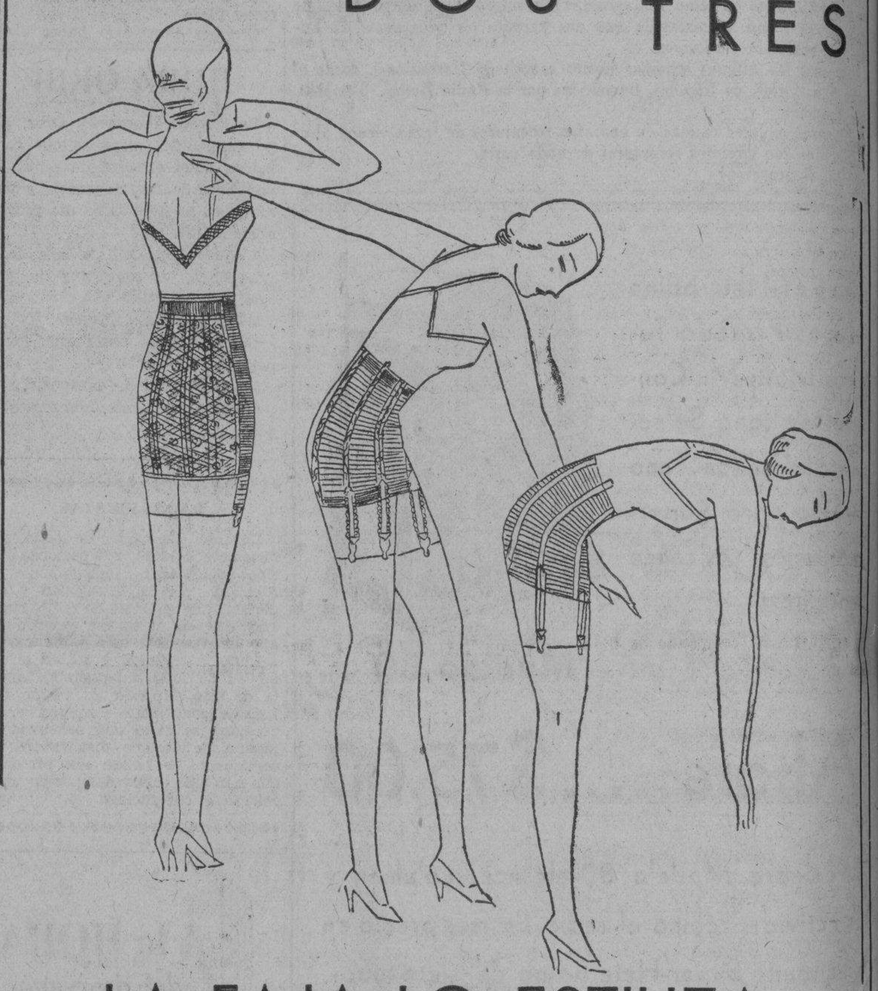

LA FAJA LO ESTILIZA, crea la línea juvenil de acuerdo con la moda.

VERANO 1932.

Fajas tubulares para sport, de elástico rosa,

en 10 de largo..... 2.00

en 12 de largo..... 2.50

en 14 de largo..... 4.35

Una oferta que le interesa:

Fajas abiertas al lado, en cutí brochado y elástico de seda rosa, propias para trajes de tarde. Tallas del 26 al 36.

Sólo 4.50

En el mismo Departamento de Fajas y Corsets hacemos otras ofertas muy convenientes. Véalas hoy.

Nuestro Departamento Postal atenderá los pedidos del interior

El Encanto

Segundo piso.

OIGA los conciertos que ofrece hoy EL ENCANTO por RADIO: Por la C MC de 8-30 a 9 p. m. Por la C M B Y de 9 a 10 p. m. Por la C M B Z (1010 Kc.) de 9-30 a 9-45.

M.E.C.D. 2016

9A SECCION

TELEFONOS:
Dirección. . . . A-4151
Redacción. . . . M-7913
Jefe de Redacción A-3205
Sección de Sports M-7912
Administrador. . M-2522
Anuncios. A-2425
Suscripciones . . M-7911

DIARIO DE LA MARINA

TELEFONOS:
Quejas. A-3785
Anuncios Clasif. . A-3333
Talleres y Correo M-2002
Agencia Vedado F-2613
Agencia, J. Monte I-1994
Agencia Mariano FO-7330

9A SECCION

AÑO CIEN — ACOGIDO A LA FRANQUICIA POSTAL — LA HABANA, SABADO, 23 DE ABRIL DE 1932 — EL PERIODICO MAS ANTIGUO DE CUBA — PAGINA ONCE

La España Actual

REPAROS AL PROYECTO AGRARIO

Por LEON ICHASO

Las tareas parlamentarias se reanudan con la discusión sobre el último y definitivo proyecto de la reforma agraria al cual hemos dedicado ya algunos comentarios. Es como lo hemos dicho ya, el más moderado y el más factible de todos los planes presentados. Pero no nos parece difícil que a ciertos elementos —los izquierdistas— les sepa a poco y les huela a burguesía y se empeñen en empujarlo hacia su cota, hacia las demasías de su programa partidarista. Así lo han hecho en otras cuestiones, más graves aún que la reforma agraria, con ser ésta de tan grueso calibre y han salido de ahí ciertos radicalismos sectarios de la Constitución que ya conoce el lector. Algo de estos propósitos han debido barruntar los socialistas. En cuanto a los extremistas, ¿cómo no han de encontrar estacionario, retrógrado y cavernícola el citado proyecto si el anterior que en algunas bases miraba marcadamente hacia Moscou, lo estimaban ya reaccionario y aburguesado?

En cambio hay quienes creen que todavía, a pesar de su mesura, en comparación con otros proyectos, salta en algún punto que otro la barrera muy peligrosamente. ¿Por qué no se ha de dar indemnización a todos los propietarios inclusos los de señoría, de cuyas tierras se apodera el Estado? ¿Por qué ha de ser éste el perpetuo poseedor de esas fincas y el campesino un mero usufructuario, una especie de eterno vasallo del Estado?

He aquí, a nuestro juicio, uno de los más graves defectos, un error fundamental de la reforma agraria que se va a discutir. Es para el campesino, el angustioso tormento de Tántalo romper la tierra, abonarla, sembrarla, cultivarla, cuidarla, darle todos los ahincos y alientos de su vida, estar constantemente pegado a ella y no poseerla jamás. ¿No es acaso un principio social básico de Marx que la tierra debe ser del que la trabaja?

Esta absorción irritante de tierras por el Estado que en todas partes, en todos los pueblos pugna con el instinto, con la naturaleza del hombre, es todavía mucho más reacio, mucho más refractario al campesino español, cuyo individualismo, que antas veces toma caracteres de huraña y rebelde fiereza, ha pasado a ser legendario. El campesino de España sueña casi desde que nace con ser dueño de un pedazo, de unas cuantas hectáreas de terreno, a donde asirse, en donde prender su vida, su hogar, sus anhelos, su pan cotidiano. Al hablarle del reparto de las tierras y al esperar tanto en ellas, como en la suprema felicidad, no ha pensado recibirlas como perpetuo arrendatario del Estado sino como propietario y como dueño. Bien está que él las vaya pagando y amortizando con su trabajo. Pero que las esté cultivando años, años y años sin que las llegue a poseer nunca en propiedad, eso ni se le le ha ocurrido jamás, ni le cabe en la cabeza.

Tras este error sustancial se pudieran señalar otros puntos inseguros y dudosos en el proyecto de reforma agraria que comentamos. Con el afán de rebajar el enorme presupuesto que se necesitaba para la realización de los planes anteriores, —se calculaba en unos ochocientos millones de pesetas anuales— se le ha asignado al último la suma de cincuenta millones de pesetas. ¿No se pecará ahora por menos lo mismo que antes se pecaba por más? La forma expropiable de tierras incultas en las catorce provincias a que se refiere el proyecto definitivo de la reforma agraria contiene, según cálculo aproximado, dos millones quinientas mil hectáreas. Dándoles un precio medio de cien pesetas por hectárea, llegarían al valor de doscientos cincuenta millones de pesetas destinados únicamente al pago de las expropiaciones. Si agregamos a esta suma los gastos de instalación, de semillas, de aperos y de otros elementos imprescindibles y fijamos nada más que la cantidad de mil pesetas por lote y asentamiento y la de diez hectáreas por cada lote, tendremos la cifra de dos mil setecientos cincuenta millones. Es decir que con los cincuenta millones de presupuesto anuales que se han asignado para la actual reforma agraria, se tardarían cerca de cuarenta años en desenvolverla por completo.

¡Cuán exigua esta cantidad de cincuenta millones de pesetas anuales si se compara con la de cinco mil millones, repartidos en anualidades, que concede Italia al plan agrario! ¡Cuán pequeña si se la pone en parangón con la de veinticinco mil millones—a cinco mil millones por año—que ha asignado Rusia al presupuesto agrario del plan quinquenal!

Es verdad que la Hacienda española, desnivelada y con tendencias a la baja, no está para milagros de ninguna clase. Ha de andar con pies de plomo y midiendo bien el terreno que pisa. Pero sería también muy triste que por falta de gasolina el camión enorme de tan esperada y tan largamente elaborada reforma, quedase en el camino. La Asamblea Nacional proveerá si a los izquierdistas no les da por enredar todavía más el problema.

Un Centenar de Anti Clericales se Hizo Dueño de Avilés Unas Horas

LOS CAPITANES JIMENEZ, IGLESIAS Y RUIZ DE ALDA, ASISTIRAN AL CONGRESO DE AVIADORES TRASATLANTICOS, INVITADOS POR MUSSOLINI

Adelantan las negociaciones españolas con el Gobierno de México sobre la construcción, para éste de varios barcos, por los que se pagará en petróleo, sisal, algodón y frijoles

Capitanes Francisco Iglesias e Ignacio Jiménez Martín

MADRID, abril 22. (AP.)—Los aviadores capitanes Jiménez, Iglesias y Ruiz de Alda, han aceptado la invitación del primer ministro Mussolini de Italia para que asistan al Congreso de Aviadores trasatlánticos que se celebrará en Mayo.

El comandante Franco, que también ha sido invitado, no contestó aún a la invitación.

MEJICO CONSTRUIRA BUQUES EN ESPAÑA PAGANDOLE CON ESPECIES

MADRID, abril 22. (AP.)—Las negociaciones para la construcción de buques de guerra a México a cambio de petróleo, sisal, algodón y frijoles, progresan, según se ha sabido hoy en los círculos gubernamentales.

El gobierno mexicano, según se tiene entendido, ha designado una comisión de técnicos para que estudie un programa para la construcción de cuatro transportes de 2.600 toneladas y seis cañoneros de mil toneladas con un costo total de 390 a 430 mil pesos.

LA CRISIS DEL TRABAJO EN LOS ARSENALES PREOCUPA AL GOBIERNO

MADRID, abril 22. (AP.)—El consejo de ministros trató hoy de la crisis del trabajo en los arsenales sin llegar a tomar acuerdo alguno para resolverla.

El ministro de Marina, señor Gi-

Capitán Julio Ruiz de Alda

ral, dijo que hace esfuerzos con el fin de de que la Constructora Naval Española mantenga el trabajo en los arsenales hasta que se puedan incluir en los presupuestos algunos créditos como subvención del ministerio de Marina.

El consejo aprobó un decreto creando el Consejo de Economía Nacional para que estudie la manera de estimular el progreso económico.

IGLESIAS, CONVENTOS, CIRCULO CATOLICO Y RESIDENCIAS DE PREEMINENTES CATOLICOS SON APEDREADOS POR LAS TURBAS EN AVILES

Tres mil obreros del arsenal existente en el departamento marítimo de Cartagena han amenazado con declarar hoy una huelga general si se efectúa el despido de 300 compañeros

MADRID, abril 22, (AP.) — Los telegramas procedentes de Avilés, Asturias, dan cuenta de que cien obreros extremistas llevaron a cabo una manifestación anti-católica, apedreando el Círculo Católico, las iglesias, los conventos y residencias de prominentes católicos de la ciudad.

Las autoridades, al parecer, no pudieron impedir que el centenar de anticlericales fuese dueño del pueblo por espacio de algunas horas.

EL DESTROYER LUIS DIAZ, ENTRO EN EL DIQUE SECO

CARTAGENA, abril 22, (AP.) — El destroyer Luis Díaz, entró hoy en el dique seco para hacer reparaciones, después de su llegada a este arsenal, procedente de Ibiza, Islas Baleares.

AMENAZAN CON LA HUELGA LOS OBREROS DEL ARSENAL

CARTAGENA, abril 22, (AP.) — Los tres mil obreros del arsenal de este departamento marítimo han amenazado con declararse mañana en huelga a menos de que se desista del propósito de despedir a trescientos trabajadores debido a la falta de ocupación para los mismos.

ANDALUCIA TAMBIEN REDACTARA UN ESTATUTO

CADIZ, abril 22, (AP.) — Los diputados provinciales de Andalucía y las autoridades municipales de las poblaciones más importantes de la región están celebrando una conferencia para tratar del proyecto de Estatuto de Andalucía.

Pedregal, Como Político, no Siente ya los Decididos Entusiasmos de Otros Tiempos por Don Melquiades

Afirma que sólo desea una estrecha unión republicana, y que no está unido a Azaña

MADRID, abril 22.—(S. T.)—«Heraldo» publica unas declaraciones del señor Pedregal en las que dice que no es cierto que se haya afiliado al partido de Azaña Expresa que solamente desea una estrecha unión entre las fuerzas republicanas para luego poder retirarse tranquilo a su residencia de Avilés.

Refiriéndose a don Melquiades Alvarez, manifiesta que continúa honrándose con su amistad, en el terreno completamente particular, pero no así en el político.

En cuanto a las Cortes, dice que lo han hecho mejor de lo que se esperaba, a pesar de la impopularidad con que se les ha rodeado.

Don J. M. Pedregal.

EL MINISTRO DE HACIENDA SE DEDICA A PREPARAR NUEVOS IMPUESTOS SOBRE LA RENTA

El señor Carner se ve en la necesidad de aumentar los ingresos de la Nación en vista de la considerable merma que se viene observando en las recaudaciones fiscales

MADRID, abril 22.—AP.—El ministro de Hacienda, señor Carner dió a conocer hoy al resto de sus compañeros de gabinete, los planes que tienen en estudio para crear nuevos impuestos sobre la renta a fin de aumentar los ingresos de la nación, que no considera suficientes para cubrir los gastos del presupuesto con los aprobados recientemente por la Asamblea Nacional en vista de la baja que se observa en la recaudación.

Dijo que la comisión de impuestos está estudiando la revisión de las cargas que pesan sobre la industria y el comercio y agregó que el primer nuevo impuesto afectará a las firmas comerciales e industriales que pagan anualmente de 1.500 pesetas en adelante.

El gabinete trató también de otros asuntos de trámite.

EL AVIADOR COSTES ATERRIZO EN LOGROÑO POR MAL TIEMPO

LOGROÑO abril 22.—AP.—El aviador francés D.Costes, que está realizando un vuelo desde Orán a París, se vió obligado a aterrizar hoy en esta ciudad a causa del mal tiempo. Fué saludado por las autoridades de la ciudad y se anuncia que probablemente continuará viaje mañana.

Costes había salido hoy mismo de Madrid rumbo a Francia.

GANO LA PESETA UN PUNTO

MADRID, abril 22.—AP.—La peseta ganó hoy el punto que había perdido ayer cotizándose a 7.82 centavos. El dolar vale 12.79 pesetas aproximadamente y el duro español 39.10 centavos americanos.

ASTURIAS Y ANDALUCIA

En las Secretarías del Centro Asturiano y el Centro Andaluz, siguen llevándose a cabo las inscripciones para el extraordinario concurso de bailes y cantares que se celebrará el próximo día 4 de marzo.

Sólo quienes previamente hagan constar en esos Centros regionales su propósito de optar a los doscientos pesos que como premio se les darán a los triunfadores, podrán tomar parte en el concurso, según nos hace saber la Comisión organizadora de la simpática fiesta lírico-coreográfica, astur-andaluza.

VISITA

REMEDIOS, abril 22.—Acaba de visitar esta ciudad el doctor Juan Antonio Vázquez Bello, Gobernador Provincial, acompañado de González Barreto, Alcalde de Camajuaní, y de Panchón Rodríguez, Ingeniero Jefe de Obras Públicas, con el objeto de encauzar los trabajos de reparación de la carretera Santa Clara-Remedios para la que fué concedido un crédito de diez mil pesos por el Jefe del Estado a gestiones del Gobernador Vázquez Bello y las comisiones de Camajuaní, Santa Clara y Remedios. Atendieron a los visitantes Leovigildo González, Francisco Clay y el doctor Madan, Alcalde por el Partido Liberal.

Corresponsal.

HAY EN ESPAÑA MUCHO AZUCAR DE REMOLACHA

El sobrante existente causa un conflicto, pues alcanza para el consumo del pueblo

MADRID, abril 22 AP.—Las existencias sobrantes de la campaña de las fábricas de azúcar de remolacha de España.

Son suficientes, según las estadísticas, para el consumo de todo un año, sin necesidad de ninguna fabricación.

Esto ha ocasionado un principio de conflicto que se teme llegue a alcanzar carácteres más serios, si el consumo no aumenta.

España produce alrededor de 250 mil toneladas de azúcar. En 1932 ha llegado hasta trescientos cincuenta mil. Como el consumo anual del país do a los stocks existentes lo que ha sobrepasado la producción, quedan 210.000 toneladas para el año actual o sea casi la totalidad del consumo.

Cultivadores de remolacha, fabricantes de azúcar y gobierno, trabajan para hallarle una solución al conflicto, pues aumentar el consumo del país no es posible en tan grandes proporciones.

Hablase de exportar azúcar, pero esto es difícil.

COMENZO A VERSE EN TANGER EL FAMOSO PLEITO REFERENTE A TITULOS DEL EMPRESTITO

El Ministro de la Argentina en Varsovia ha addo la última conferencia en París, diciendo que la conquista de América por España fué obra gigantesca, humanitaria, religiosa y social

TANGER, abil 22. (ST.)—Ante el Tribunal mixto ha comenzado a verse el pleito promovido por los tenedores de títulos del empréstito marroquí de 1904. Esta es la quinta vez que el asunto toma estado judicial. Entre los tenedorse figuran muchos españoles.

Todos ellos se niegan a cobrar en papel francés, por cuanto el empréstito se concertó en francos.

Entablaron demandas ante los Tribunales de Marsella, Aix y Rabat, y casi todas las sentencias fueron favorables, pero debido a influencias internacionales sobre competencia de Tribunales para juzgar, no se consideraron firmes.

Ahora recurren ante el Tribunal mixto, que armonice todas las discrepancias.

Actúan abogados de Marsella y Besiéres, y también los hay de Tánger, y los españoles don José Palma y don Adolfo Fesser.

CONFERENCIA EN ELOGIO A ESPAÑA COLONIZADORA

PARIS, abril 22. (ST.)—El ministro de la Argentina en Varsovia y conocido historiador don Roberto Levillier, ha dado la octava y última conferencia del curso que ha desarrollado en la Sorbona sobre «La conquista de América por los españoles.»

El señor Levillier terminó su discurso diciendo que la obra de España hasta el fin de la conquista fué una obra gigantesca de condiciones humanitarias, religiosas y sociales, digna de los sufrimientos y de los hechos de armas que había exigido.

EL SEÑOR AZAÑA HABLARA EN EL SITIO EL DIA 30 DE ABRIL

BILBAO, abril 22. (ST.)—Se ha confirmado que el día 30 de abril ocupará la tribuna de la Sociedad El Sitio el jefe del Gobierno, señor Azaña, que, como se ve, quiere hacer coincidir su presencia en Bilbao con las fiestas del Dos de Mayo, en que se conmemora el aniversario del levantamiento del asedio carlista y la entrada en la villa de las tropas liberales de doña Isabel II.

EL CRISTO DE VERA CRUZ, EN CASTROJERIZ, BURGOS HA SIDO QUEMADO POR DESCONOCIDOS

Un empresario que tenía a su cargo a los cincuenta artistas que actuaron en el teatro **Gran Cinema**, de Santander, se dió a la fuga, dejando abandonados a su mala suerte a los cómicos

BURGOS, abril 22, (S. T.) — El comandante de la Guardia civil de Castrojeriz, comunica al Gobierno que unos individuos penetraron en la ermita de la Cofradía de Vera Cruz apoderándose del Santo Cristo.

Lo sacaron al exterior y prendieron fuego a la imagen.

Se desconocen más detalles de este incalificable hecho.

El vecindario se ha mostrado indignadísimo, contra los autores de tamaña salvajada.

DESAPARICION DE UN EMPRESARIO

SANTANDER, abril 22, (S. T.)—Es comentadísima la fuga del empresario señor Gómez Gimeno, que tenía a su cargo a los cincuenta artistas que actuaron hasta anoche en el Gran Cinema, y los cuales han quedado abandonados, sin un céntimo con que pagar la fonda.

El gobernador ha informado del asunto al director general del Sindicato de Actores, exponiéndole la actitud del fugitivo.

UN CONCURSO DE ARTICULOS LITERARIOS DE PROPAGANDA

MADRID, abril 22, (S. T.) — El Patronato Nacional del Turismo ha abierto un concurso de artículos literarios destinados a la propaganda de España en la Prensa nacional y extranjera, al que podrá concurrir todo ciudadano español, con excepción de los funcionarios de dicho organismo.

Los trabajos versarán sobre temas que guarden relación con España, en su conjunto o con sus regiones y ciudades, en el aspecto que prefiera el autor artístico, histórico, natural, folk-lórico, etc., con sujeción a un criterio de propaganda o divulgación.

Un jurado, compuesto por tres escritores prestigiosos, concederá un primer premio de 1.000 pesetas, un segundo de 750 y un tercero de 500.

También el jurado podrá recomendar la adquisición de otros trabajos.

HOMENAJE A DON MANUEL FONTDEVILLA

En el hotel Palace se ha celebrado el banquete organizado en honor de don Manuel Fontdevila, director de Heraldo de Madrid, con ocasión de haberle concedido el Gobierno francés la Legión de Honor.

Asistieron cerca de cuatrocientos comensales. Hablaron los señores Forns, Izquierdo, Díaz Reig, Eduardo Marquina, Viola, Aguirre, Companys, Sacristán, Sassone y Fontdevila.

Entre los asistentes había personalidades destacadas del periodismo, del teatro y de la política.

FUNERALES POR EL ALMA DE LA INFANTA ISABEL

Los periódicos «El Debate» y el «A B C» publican censuras por la suspensión de un juez

MADRID, abril 22.—AP.—Los monárquicos están preparando para mañana y el lunes próximo la celebración de honras fúnebres con motivo del aniversario de la muerte de la Infanta Isabel en París.

«EL DEBATE» Y «ABC» CONTRA LA SUSPENSION DE UN JUEZ

MADRID, abril 22.—AP.—Los periódicos «El Debate» y «ABC» censuran duramente en sus editoriales de hoy la actitud del ministro de la Gobernación, señor Casares Quiroga, respaldada por el gobierno, que ha aplicado la Ley de Defensa de la República al juez de Madrid, don Luis Amado, porque no ha demostrado suficiente entusiasmo en su colaboración con el gobierno de la República.

Consideran ambos periódicos que los jueces, contra la opinión del gobierno, deben contener todos sus entusiasmos cuando se trate del cumplimiento de sus deberes, y añaden que se ha tratado de intimidar a la justicia para que proceda caprichosamente.

Piden la inmediata derogación de la sentencia gubernativa.

El Colegio de Abogados de Madrid ya ha hecho gestiones cerca del primer ministro Azaña, que es abogado como también el señor Casares Quiroga, para que se deje sin efecto la sentencia.

VISITARAN A LOS COMERCIANTES PARA COMPROBAR SI SUS RECIBOS DE CONTRIBUCIONES SON FALSOS

Como la recaudación menor ha sido la de patentes de alcoholes, se supone que los autores del «affaire» operaban con estas contribuciones. Traspasos de automóviles. Noticias del Distrito

Todavía no había comenzado ayer en el Distrito Central, la investigación que el Alcalde desea lleven a cabo el tesorero señor Ricardo Martínez y el letrado consultor doctor José Joaquín Espino, para comprobar si ha existido conexión alguna entre los acusados por estafar a los contribuyentes mediante una emisión de recibos falsos, y empleados de algún departamento del gobierno local.

Los designados esperan el decreto oficial que los autorice para esa labor, a fin de comenzarla inmediatamente.

El tesorero, por su parte, ha realizado comprobaciones en las taquillas colectoras, no encontrando anormalidad alguna en ninguna de ellas.

Como quiera que la última recaudación por patentes de alcoholes fué muy baja, mucho más de lo que es de esperar por la situación económica imperante, el alcalde señor Izquierdo ha cambiado impresiones acerca del particular con los jefes de los departamentos de Impuestos y Tesorería, señores Ambrosio Borges y Ricardo Martínez, respectivamente, a fin de realizar la comprobación debida, para saber si los complicados en el cobro fraudulento de contribuciones, han operado a base de tales contribuciones por patentes de alcoholes. Ya se ha hecho una investigación en la taquilla encargada de esos cobros, y en la misma están los recibos originales de la mayoría de los contribuyentes por el concepto expresado. Parece que serán visitados los comerciantes de cafés cantinas, hoteles, etc., para comprobar si no han pagado, o si tienen en su poder recibos falsos.

ERARIO DEL DISTRITO

Recaudación del día 21: ejercicio corriente, $20.201.82. Resultas, 2 mil 193.38. Consejo de la Provincia, $1.064.60.

Existencia en caja: E. Corriente, $2.082.95. Resultas, $5.885.92. P. Extraordinario, $432.94. C. de la Provincia, $14.726.02. Depósitos, $79.227.49. Total, $102.335.32.

COBROS

Por espectáculos Públicos $143.75. Por transporte terrestre $117.60. Por cuotas ocasionales $431.52, y por multas $6.00.

PROFESOR FALLECIDO

El maestro Tomás, Director de la Banda de Música del Distrito ha dado cuenta al Alcalde del fallecimiento del profesor Manuel Barba.

EL PERMISO DE LA DIRECTA

El Juez de Instrucción de Marianao ha solicitado del Distrito Central certificación del decreto del Alcalde por el que se concedió autorización a la empresa de ómnibus «La Directa», para transportar pasajeros dentro de Término Municipal de la Habana.

LOS METROS CONTADORES

La Audiencia de la Habana, ha dirigido ayer instancia al Alcalde pidiendo antecedentes acerca del funcionamiento de los metros contadores de corriente eléctrica y del contrato existente entre el Gobierno de la Habana y la Cía. Cubana de Electricidad, para el servicio de alumbrado público.

TRASPASO DE AUTOMOVILES

Relación de los traspasos de automóviles legalizados en el Departamento de Gobernación del Distrito Central:

Francisco Rodriguez Suárez a Andrés Braña, Chevrolet, chapa 21820; José Vázquez Ortigueira a Antonio Taboada Gómez, Buick, chapa 33197; Juan Gómez Fernández a Tomás Viera Rodríguez, Studebaker, chapa 34666; Teófilo Hernández Rodríguez a Eduardo López Pertierra, Chevrolet, chapa 22092; L. B. Rosso a Armando Brieva Pérez, Ford, chapa 1364; L. B. Ross a José Vázquez, Chevrolet, chapa 34640; Ramón Onetti a L. B. Ross, Buic, chapa 8094; Fernández y Villalobos a Cultural S. A. Ford, chapa 1669; Domenech y Avellanet a Ernesto Labera Cruz, Ford, cha 50997; Manuela Dono Morro a Concepción Martínez viuda de Zora, Chryler, chapa 8172; Juan Ramentol a Manuel Ledo Vázquez, Buick, chapa 6986; Epifanio Díaz Rojas a Juventino Hernández, Marmon, chapa 23251 del Ejercicio interior.

Automóviles inscriptos en el Departamento de Gobernación del Distrito Central: Ford, de Lila Inglam, particular, chapa 2303; Ford, de Juan de Acosta, Camión, chapa 57468.

EN PRO DE LA NUEVA LEY DE FARMACIA

SAGUA LA GRANDE, abril 22.—Los farmacéuticos y prácticos de farmacia de ésta, acordaron dirigirse al Presidente de la República, así como a los del Senado y la Cámara de Representantes y al senador doctor Francisco María Fernández, para que presten su valioso apoyo a la nueva ley de farmacia.

Corresponsal.

QUEJAS POR LA DETENCION DE UN MUCHACHO

Multa de 500 pesetas a un librero por tener un ejemplar del manifiesto de D. Alfonso

VITORIA, abril 22.—AP.—El doctor Felipe Elizagarica ha formulado ante la Audiencia de Alava una queja contra el Gobernador Civil de la provincia, señor Amilivia, quien ordenó el encarcelamiento de un hijo del primero, de catorce años de edad, por negarse a pagar la multa que se le impuso por haber participado en un desorden estudiantil.

QUINIENTAS PESETAS DE MULTA POR UN MANIFIESTO

SAN SEBASTIAN, abril 22.—AP.—El Gobernador Civil de Guipúzcoa multó en 500 pesetas al librero señor Barba por tener en su poder un ejemplar del supuesto manifiesto de Don Alfonso.

Empatemos la Hebra

Por EVA CANEL

Los ITIS que son árbitros de nuestra salud, una **bronquitis** acompañada de **laringitis**, me han recluido varios dias; la primera coreada con golpes de tos escandalosa no me permitía postura horizontal y la segunda me llevó al **afonismo** completo, haciéndome favor: pues hablar, cuando se quisiera ser mudo, y provocar a uno sin consideración a que me tome la palabra, es desconocer hasta la caridad del duodécimo mandamiento.

Nunca las publicaciones diarias se han visto favorecidas con tanto original como en la época presente; por tanto, según dice el refrán «vale más ser del hospicio que de casa» pues hay que aposentar con preferencia a quienes nos facorecen enseñando lo que no sabemos. Quisiera decir con esto que se me enfrían los asuntos o se acedan en la nevera cerebral esperando turno.

Tomé cuenta en mi artículo anterior de dos opiniones muy dignas de ser recogidas por venir de respetables personas: de los doctores L. Ramiro Guerra y de mi Director D. José I. Rivero. Trataban de si deben tener programas de identidad las escuelas rurales y las urbanas. Claro veo yo, autorizada sólo por la experiencia que la primera enseñanza debe contener programa igual pero ya en la segunda algo le sobra a la rural y le faltan algunas cosas. Con frase feliz, el Dr. Guerra define su opinión, rechazando la idea de que los muchachos asistentes a las escuelas rurales, lo sean únicamente para doctorarse en el manejo de la **guataca**. Mi Director no parte del magisterio profesional, pero aguzando como lo sabe hacer, el sexto sentido, se ha dado cuenta del mucho tiempo que pierden los muchachos estudiando lo que no ha de hacerles falta por suerte para ellos. Hay que tener en cuenta que se escribe sin pensar en quién ha de leer: el bagaje **hablístico** de muchas escritores no suele ser tan copioso como debiera serlo, en unos y en otros se pasa de cochura, obligando al lector a hojear el diccionario: díganme a qué diccionario pueden recurrir los **escolantes** cuando carecen hasta de la facilidad necesaria a muchísimos hombres, para entenderlo.

El muchacho campesino que ha de sobrepasar el doctorado del **guataqueo** demuestra pronto las disposiciones y agilidades cerebrales; esta demostración obliga al maestro a seleccionarlo en alguna forma, poniéndolo bajo el alero de otro techo, en el cual ha de encontrar fortaleza su cerebro y emulación su voluntad. Hemos visto y aún vemos, hombres célebres que aprendieron a leer y apenas a deletrear, en una escuelita rural y también conocemos sabios que jamás, a derechas, pisaron un colegio. Don Manuel Becerra, el que dictó en España leyes escolares que únicamente eran superadas por las de Moyano; el que introdujo la gimnasia en las escuelas hace cerca de cincuenta años, valiéndole ser **choteado** por los periodistas de aquella época, aprendió a leer en los libros de niños que acompañaba al colegio, pues era sirviente en Lugo, en casa de una familia rica. Iba por la calle leyendo, aprovechaba las horas de sueño para estudiar y a expensas de si propio llegó a ministro con el Rey Amadeo, con Don Alfonso XII y con la Reina Regente. Muchos de estos casos y más arduos todavía pueden registrarse. En cambio: ¿acaso todos los que asistieron a escuelas de enfáticos programas, sabiendo leer y escribir muy bien según ellos, saben así mismo leer y entender lo que leen? Leer sin extraer la sustancia de lo que se lee, es perder un tiempo que mejor ganado estaría practicando lo útil que brota de una mente sana y robusta. Cuantos hombres que vinieron al mundo pletóricos de salud moral, fortalecidos por el arrastre de una raza limpia, incólume, hubiesen aprovechado más no habiendo obtenido sobresalientes, en carreras que los han conducido a presidio por ladrones, estafadores, asesinos y falsificadores! De madres analfabetas pero mujeres de fina percepción y terne voluntad, para mantener la más acrisolada honradez, han salido hombres eminentes que habiendo aprendido a leer a los veinte años escalaron altos destinos públicos, impulsados y mantenidos por los consejos y los instintos maternales.

Hoy no tengo espacio para afianzar mis convicciones prácticas; continuaré no sin advertir que soy partidaria de muchas escuelas rurales, cuantas más mejor, pero apartando de ellas el romanticismo que inutiliza muchas energías en el niño y desvía más tarde las mejores rutas que puede seguir el hombre. No se debe forzar al impúbere para adelantarle la madurez del hombre, ni avivar las ansiedades del hombre, antes de tiempo y fuera de lugar, llevándole al que lo descentralice para siempre.

(Continuará)

A V I S O

A los Señores Suscriptores de: TRIMESTRES SEMESTRES, O AÑOS:

Se hace saber por este medio a todos los interesados que como requisito indispensable para recibir los Bonos que les corresponden deben enviar los recibos de la última cuota pagada.

Esos recibos pueden presentarse directamente en la Administración de este periódico o remitirlos por Correo.

La entrega de los Bonos comenzará a partir del día primero de Mayo próximo venidero. Los señores suscriptores deben tener muy en cuenta que el Sorteo está señalado para el día 29 de Mayo y que como consecuencia de ello solamente hasta el día 25 de ese mes podremos hacer el canje de los Bonos por los recibos indicados.

Para cualquier aclaración utilice el Teléfono M-7911 o escriba al Departamento de Circulación, Apartado 1010, Habana.

M.E.C.D. 2016

DIARIO DE LA MARINA

FUNDADO EN 1832

Dirigido hasta 1919 por D. Nicolás Rivero y Muñiz.

OFICINAS: HABANA, PRADO 103— NEW YORK: 516 FIFTH AVE.

Editado por la Cía DIARIO DE LA MARINA. (S. A.) cuyo programa consiste: «en la defensa de los intereses generales y permanentes de la Nación cubana, de los especiales de la Colonia española establecida en la misma y de la unión y armonía entre los diversos elementos que conviven en el país».
—Art. 1o. de los Estatutos.

TELEFONOS DEL DIARIO

Dirección	A-4151
Redacción	M-7913
Jefe de Redacción	A-3305
Sección de Sports	M-7912
Administrador	M-2522
Anuncios	A-2425
Suscripciones	M-7911
Quejas	A-3785
Anuncios Clasificados	A-3333
Talleres y Correo	M-2002
Agencia del Vedado	F-2613
Agencia de Jesús del Monte	I-1994
Agencia de Marianao	FO-7380

PRECIOS DE SUSCRIPCION AL «DIARIO DE LA MARINA»

Habana y Provincias

Mes	$ 1.60
Trimestre	$ 4.20
Semestre	$ 8.00
Año	$ 16.00

Extranjero

Trimestre	$ 5.00
Semestre	$ 9.50
Año	$ 18.00

Edición Dominical: (Para el extranjero solamente).

Semestre	$ 3.00
Año	$ 5.00

ARMONIAS

POLITICA

Lo político, en la carta de Fabián Gotario, es tan interesante como lo social comentado en mi último artículo.

¡Que no venga la política a perturbar al negro cuando éste empieza a buscar el sustento en el pequeño comercio y la industria pequeña! Dice Gotario, y nos da en seguida una descripción vehemente de las malandanzas de la gente de color en nuestros partidos políticos. Pero, ¿se debe esta adversidad sólo a la preocupación del blanco, o también se debe a la despreocupación del negro? En realidad éste padece igual desidia que todo el cuerpo electoral, en lo de consentir y soportar las travesuras de los políticos profesionales. Para ser exactos, debiera consignarse que muchos negros sin mérito han obtenido posiciones y medrado en política, desalojando de ella a otros más cualificados, exactamente como acontece entre los blancos. Esos negros «vivos» no pueden quejarse de «ingratitud, olvido e indiferencia», como cosecha política.

Por otra parte, me parece temeraria la aseveración de que «los factores que en las sociedades civilizadas constituyen títulos para escalar altas esferas del Estado, en Cuba resultan elementos de oposición para las aspiraciones de la raza de color». Temeraria, ya que con esta premisa sería muy embarazoso explicar por qué ha tenido esta raza Representantes, Senadores, Secretarios del Despacho y un Presidente del Senado. ¿Es que ninguno tuvo méritos para tanto? ¿Es que Juan Gualberto Gómez, Martín Morúa Delgado y algún otro afrocubano eminente, no han figurado por su propio valer?

Los vicios de la política son ciertos y la preocupación de razas también está latente en ella; pero aquí, esta preocupación es menos efectiva que en otras esferas, debido a la potencia que representamos. Erigir la preocupación en cabeza de turco, es provocar estos y otros reparos incontestables que se afirman en los hechos y dejan la tesis mal parada.

Pero tratemos de ver el fondo de esa tesis cuyo énfasis no logra iluminarlo. «Que no venga la política a perturbarle». ¿Querrá decir que el negro debe repudiar la política, retraerse? ¿Que debe abstenerse de intervenir en la gobernación del país? ¿Que renuncia al derecho más poderoso y tangible que le trajo el separatismo? A pesar de ser ésta la consecuencia lógica de sus premisas, nadie que conozca el talento y la cultura de Gotario podrá creerlo hasta que él lo diga expresamente. Estas incongruencias se originan en el hecho de no apreciar el sentido y el alcance del prejuicio blanco en su justa medida. El mismo error cometido en la parte social de su carta.

En política es donde menos estragos puede hacer este prejuicio, no por falta de voluntad, sino porque en esto el negro cuenta con fuerzas que no tiene en lo económico y lo social Si él dilapida esas fuerzas o las rinde por halagos u otra cosa, suya es la culpa. Es natural que en un régimen democrático de «a voto por hombre», se le adule y se le ofrezcan abalorios para atrapar su adhesión. En él está no dejarse engañar toda la vida

Lo que ocurre es que el negro y el blanco van a la política como van los «puntos» a la mesa de juego, donde los «banqueros», —los políticos profesionales blancos y negros, — acaban por desplumarlos. Van los partidos con la misma ética que las víctimas de los timos de la «guitarra» y «la limosna», y luego se quejan con iguales lamentaciones.

El remedio es simple, pero difícil: consiste en substituir egoísmo por altruismo, en buscar el bien colectivo antes que el medro personal. La fuerza del electorado negro se ve en los comités de barrio y en las asambleas municipales. ¿Por qué llegan tan pocos negros —casi ninguno— a las asambleas nacionales de los partidos? No vale la excusa del pacto con el hambre, puesto que este pacto, que sólo favorece personalmente a los delegados, ni siquiera les da para un modesto pasar. ¿Y, qué saca la raza negra de estos manejos ilícitos? ¿Debe quejarse de la política o de sus políticos?

Claro que es difícil practicar ese altruismo en política, porque para ello tendrían que ser los negros superiores a los otros hombres; pero esta dificultad no disculpa el que se confundan los términos achacando al prejuicio racista los males que nosotros mismos buscamos. Cuando un grupo social está en nuestras pobres condiciones y quiere mejorarlas dentro de la legalidad, tiene que valerse, hábil y austeramente, de todos los recursos que esta legalidad le brinda; y solo después de haberlos agotado en vano, podrá quejarse con plena razón.

El negro tiene intereses especiales inherentes a su defensa contra el prejuicio de razas. Desde cualquier partido en que figure, puede ayudar estos intereses llevando a los cargos electivos a los mejores políticos de su raza y a los mejores de la raza blanca que estén dispuestos a combatir esos prejuicios. A unos y otros ha de vigilarlos, exigirles y castigarlos cuando no cumplan sus compromisos. Esto debiera hacerlo aunque se dedicara por entero al pequeño comercio y la industria individual. ¿Acaso no se sabe cuánto influyen las fuerzas económicas en la marcha de la política?

Mientras que cada elector represente un voto, el negro será un factor importante en política. Lejos de pedir que se retraiga, debieran nuestros intelectuales convertir ese factor en una fuerza inteligente y decisiva, capaz de dar o quitar el triunfo a un partido, y con la cual hubiese que pactar sobre los extremos concernientes al prejuicio de razas. Estando los electores de color en todos los partidos, esto sólo podrá lograrse cuando hayan alcanzado una elevada educación política, que los capacite para discernir los problemas generales de los problemas específicos de su raza. Hay que enseñarlos.

El reverso de esta posibilidad, es que se estableciera el voto plural, cosa que anularía la fuerza del electorado negro. Entonces quedaríamos en política como estamos en lo demás. No es la primera vez que se habla de esto en Cuba, y, si el voto negro sigue siendo objeto de explotación por ciertos elementos, perecerá en cuanto los intelectuales blancos que estaban retraídos, se decidan a entrar de lleno en la política.

He aquí otro problema con miga para los pensadores de la raza de color.

COMPAGNIE GENERALE TRASATLANTIQUE

LINEA FRANCESA— FRENCH LINE
VAPORES CORREOS
PROXIMAS SALIDAS

SALIDAS PARA CORUÑA, GIJON, SANTANDER Y SAINT NAZAIRE:

«MEXIQUE»	8 Mayo
«ESPAGNE»	12 Junio
«MEXIQUE»	11 Julio
«MEXIQUE»	15 Sepb.
«MEXIQUE»	3 Novb.
«MEXIQUE»	19 Dicb.

SALIDAS PARA GALVESTON Y VERACRUZ:

«MEXIQUE»	27 Abril
«ESPAGNE»	28 Mayo
«MEXIQUE»	30 Junio
«MEXIQUE»	3 Sepb.
«MEXIQUE»	22 Octb.
«MEXIQUE»	8 Dicb.

LINEA DE NEW YORK al HAVRE y PLYMOUTH

En esta Agencia se expiden pasajes para esta línea por los lujosos y rápidos trasatlánticos franceses: «Ile de France». «Paris». «France». «Champlain» «Lafayette». «De Grasse», etc. etc.

Para más informes dirigirse a:

ERNEST GAYE

O-REILLY 9.— APARTADO 1090.—TELF. A-1476.— HABANA

ANUNCIESE EN EL Diario de la Marina

HUMORADAS

POR J. ARISTIGUETA

¡Qué barbaridad de cartas!: Y casi todas malas. O sea, que no hay briscas y escasean los triunfos. Eso se conoce por la pinta. Todos son bastos y algunos vastísimos. Paciencia y barajar.

C. L.: Habana.—«Tengo ganas de leer un periódico». «Si viviera un tal Becquer...» que daba «por una sonrisa un Mundo»... (No está mal, pero no creo yo que Becquer diera por una sonrisa un «mundo», cuando no tenía ni maleta. Los poetas son unos mentirosos. Lo mismo pudo ofrecer la «Marina», y no tenía ni un mal bote). No está mal. Aplausos.

A. I. P.: Marianao. (Si no da la dirección, ¿dónde le mandamos la rueda de «AGUILITAS»... otra vez?).

«Casandra, que está algo vieja
aún quiere atrapar a un «pollo»,
y en el umbral de su reja
se pone a jugar al yo-yo:
Mas, ¡ay!, su experiencia es vana,
pues no es ilusión fingida
que una «gallina» desgana
y una «polla» da la vida».

Un poco ampuloso, pero bien. Si la idea no fuera gastada, fumaría Tiene condiciones excelentes. Más aplausos herméticamente cerrados.

V. T.: Jovellanos.—«¿Por qué escribes «vuey»?.—«Porque usted ha dicho «vuey» deriva de «vaca» (Bien: eso será cuando se demuestre que alguna vaca ha parido un buey). También le aplaudo: Yo soy así.

J. G.: Habana.—«¿De manera que desea usted ser mi yerno?» «Si me caso con su hija, no veo el medio de evitarlo». (Muy fino, señorita; lástima que no sea muy original. Pero tiene usted gusto, porque yo la veo en el Concurso con muchísimo. Insista).

C. U.: Matanzas.— «¿Dónde se halla tu hermano?» «En el monte y no hace más que escribirnos de «la bella flora», «la hermosa fauna»... «¡Cómo, ¿se ha enamorado de dos a la vez?». (No está mal; tiene usted talento, señorita, pero sus chistes son flojos. A veces el chiste es como el novio para ustedes.: Una agradable sorpresa. No se busca, se halla).

M. B.: Vedado.—«¿Qué haces aquí?» «Esperando el tranvía». «Te advierto que haces mal llamando «tranvía» a tu novia». (También fino, señorita, pero también «suavecito» ¿No sabe usted que el chiste es «golpe»?).

C. A.: Vedado. (¡Otra mujer!: ¿Pero es que ya no fuman los hombres?). Los chistes son como los calzoncillos: Nadie los quiere usados de otro.

H. B.: Habana. ¡Otra damita más!: ¡Dios mío, ¿qué las doy, que me asedian? Ah, ya: cigarros «AGUILITAS» y para eso, porque no son míos.

«Le preguntó un chico a Inés.
—¿Cuántos novios has tenido?.
Y ella contestó: —¡Atrevido! ¡...:
Mis maridos, fueron tres».

He quitado dos versos por innecesarios. Y no está mal. Nada, que prefiero las mujeres en el «Concurso» y en todas partes.

M. A. P. A.: Habana. ¡Ya está aquí el hermano limosnero del Asilo Masónico. A ver hoy: «¡Es un canalla!: Pues no me dijo que yo tenía dos caras....!» «Eso es mentira: Si tuvieras dos, no saldrías con esa a la calle». (Ese es un chiste «cariacontecido»: Porque eso de la cara, ha acontecido hace muchísimo tiempo)

Srta. L. M.: Vedado.—Muy enrevesado: ¡Usted que es tan clara, Luz!

APOLO:—Central «Ramona». Versifica usted muy bien, pero me hace un anuncio y resulta soso. (Me parece que ahora yo lo he «salao»).

A. H.:—Cerro.—Aplíquese el cuento del anterior y aplíquese además, para aprender a hacer versos sin sílabas sobrantes: Porque en poesía se da el caso paradógico de que las sobras son faltas.

M. C.: Vedado. ¡Otra mujer!. Y nada, que las mujeres son superiores. Vean: —«Según las estadísticas, el 60 por ciento de los presos, son solteros». «Eso prueba que los hombres prefieren estar presos a casados. (Sí, señorita; pero no por eso se libran de las esposas). ¿Verdad que esta está bien, también? ¿La «jaleo»? No, porque si yo «jaleo», ella «jalea».

P. M. D.: Habana.— Bien hecho, pero mal pensado; Y «Dios nos libre de los malos pensamientos».

A. L.:—Habana.—Señorita: Tiene usted talento, entre otras cosas buenas, pero diluye. Condense; achique y no se achique.

L. del C.:—Habana. Muy bien, pero eso es poesía y no humor. Y se lo digo con sentimiento, que también es poesía.

DAMAS y caballeros:—Un centenar vais al cesto y con este que lleno, hacen cien: Bien dicen que «el que hace un cesto, hace ciento».

POCKAR DE «ASES»

Bien es verdad que algunos no son «Ases»; son «Asas», entre ellas la señorita Rosalina Vázquez de Aldama 146, a quien no se halló en el domicilio y que deberá recoger su rueda ganada hace días.

FRANCISCO F. Mallada:— República y San Miguel. Artemisa.

«La pizpireta Felisa
vino a pasarse, a Artemisa,
unas breves vacaciones
y, como es graciosa y bella,
son muy galantes con ella
los cronistas de salones.

Así, el Fontanills de «El Grito»,
«Barón del Lirio Marchito»,
con frase composa y necia
escribió: «Está en nuestra villa
esta Octava Maravilla
a quien nuestro mundo aprecia»...

Pero al cajista Canuto,
que es muy sincero y muy bruto
le empacha esta jerga añeja
y puso: «Está en nuestra villa
esta Marisabidilla
que to-l mundo despelleja».

Muy bien. Fácil. El señor Falgons, Agente de los «AGUILITAS» en Guanajay le entregará la rueda con que se le condecora.

CARLOS Castillo: Apartado 374.— Santiago de Cuba. «Mandé un chiste a Aristigueta y dijo que era malo; lo vió mi novio y se rió». «Si el sabio no aprueba, malo; si el necio aplaude, peor». (Fuma. Don Enrique González Piris verá cómo se las arregla con usted).

AMERICA Pérez:—Avenida Aliados 57. Almendares. «¿En qué piso está el señor Aristigueta?: Quiero verle porque le mandé un chiste y no me lo publicó». «Bueno: Suba a ver si está en el sesto» (Contando con la prosodia criolla que confunde «cesto» y «sexto», bien. Fuma).

ANTONIO García Romero:—Crespo 23. Habana.—«Pronto vestiremos todas el traje masculino: A mí me encanta». «A mí también, pero con un hombre dentro». (¡Olé!: ¿Ve usted? A fumar «AGUILITAS» gratis)

CONCURSO FESTIVO: Por Correo, Apartado 685. O Amistad 146 o Zulueta 10.

Linea HOLANDESA Americana

Viaje Extraordinario a España del Vapor

"LEERDAM"

saldrá para

VIGO - CORUÑA - GIJON
Santander y Rotterdam

MAYO 27

PRIMERA ESPECIAL
Y
TERCERA CLASE

Para informes dirigirse a:

R. Dussaq S. en C.

OFICIOS 24-26.— TELEFONO A-5639; M-6278.
HABANA

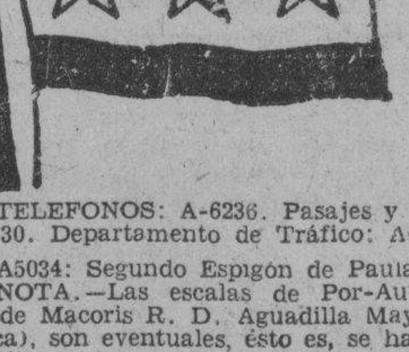

EMPRESA NAVIERA DE CUBA, S. A.

Apartado No. 2490, Dirección Telegráfica: EMPRENAVE.

Claves en uso: A. B. C., 4a. y 5a. Edición Western Unión. Walkims and Apedix.

SAN PEDRO No. 6.—HABANA.

TELEFONOS: A-6236. Pasajes y Fletes: A-5315. Información General: A-4730. Departamento de Tráfico: A-3963. Almacén.

A5034: Segundo Espigón de Paula; M-2680: Tercer Espigón de Paula.

NOTA.—Las escalas de Por-Au-Price, Aux-Cayes (Haití), San Pedro de Macoris R. D. Aguadilla Mayaguez y Ponce P. R. Kingston, (Jamaica), son eventuales, ésto es, se harán cuando el pasajero o la carga lo amerite.

VAPORES EN SERVICIO: «Presidente Machado», «Baracoa», «Cienfuegos», «Eusebio Coterillo», «Gibara», «Guantánamo», «Habana», «Joaquín Godoy», «Julián Alonso». «La Fe», «Las Villas», «Manzanillo», «Rápido», «Santiago de Cuba» y «Camagüey».

PUERTOS DE ESCALA: COSTA NORTE.—Puerto Tarafa, Nuevitas, Manatí, (Victoria de las Tunas). Puerto Padre, (Chaparra) Gibara, (Holguín), (Velasco Bocas), Vita, Banes Nipe, Mayarí, Antilla. Preston, Sagua de Tánamo, (Cayo Mambí), Baracoa. Guantánamo, (Boquerón y El Deseo) y Santiago de Cuba.

COSTA SUR.—Cienfuegos, Casilda, Tunas de Zaza, Santa Cruz del Sur Manopla Guayabal Manzanillo Campechuela, Media Luna, Niquero, Ensenada de Mora y Santiago de Cuba.

COSTA NORTE DE VUELTA ABAJO.—Bahía Honda, Río Berracos, Puerto Esperanza, Santa Lucía, Minas de Matahambre), Río del Medio, Dimas Arroyo de Mantua y La Fe.

REPUBLICA DE HAITI.—Port-Au-Price, Aux Cayes.

REPUBLICA DOMINICANA.—Santo Domingo, San Pedro de Macoris y Puerto Tarafa.

PUERTO RICO.—San Juan, Aguadilla, Mayaguez y Ponce.

JAMAICA.—Kingston.

UN NUEVO CANAL

Con motivo de la carta del doctor Gabriel Camps, dirigida a nuestro Director y publicada en su sección el día 18 del actual, hemos recibido el siguientes artículo que por la firma que lo avalora y por el interés público que encierra lo damos a conocer.

EL CANAL DE LA TROCHA

Tomemos el mapa del Nuevo Mundo y dirijamos la mirada desde New York en línea recta a Panamá y atravesaremos la Isla de Cuba por la zona de Morón, Ciego de Avila y Júcaro, unos setenta kilómetros de terrenos tan bajos que la ciudad de Morón, Ciego de Avila y Júcaro, unos setenta kilómetros de terrenos tan bajos que la ciudad de Morón, a más de quince kilómetros del mar y ocupando un lugar elevado de la región, está a ocho metros sobre el nivel del océano. Y si desde la costa Norte de Cuba seguimos el curso del río «La Llana» encontraremos que a la misma latitud de Morón el curso de ese río apenas está a cinco metros sobre el nivel marino.

Así mismo se puede observar que la costa es muy baja, no existiendo montañas en todo el trayecto resulta que se se pretendiese canalizar de mar a mar y partir a Cuba «por gala en dos» serían menos costosas esas excavaciones que las de los canales de Suez que tiene 90 millas o el de Panamá con sólo 40 millas pero con una montaña granítica inmensa. ahorrando cinco o seis días de navegación marítima entre New York y Panamá.

La línea del Ferrocarril, que partiendo de la ribera de la Laguna de Leche pasa por Morón y Ciego de Avila terminando en Júcaro a la misma orilla del mar, va recorriendo los lugares altos de la espina dorsal de Cuba en esta región; y, sin embargo el punto culminante de este ferrocarril (que está a cinco kilómetros al Norte de Ciego de Avila) sólo tiene SESENTA Y TRES METROS sobre el nivel del mar.

Junto a la Laguna de Leche comienza con menos de un metro de altitud, y acaba en Júcaro a medio metro sobre las aguas del mar.

Pero si seguimos los cursos de los ríos «La Llana» que desemboca al norte y «Mala Recua» que desagua al sur el trabajo de canalización es, comparándolo con Panamá, un sencillo zanjeo...

Y los beneficios que reportaría a la navegación, ahorrando tiempo por una parte, y los que traería a toda esta región con la desecación de miles de caballerías de tierra ahora improductivas, favoreciendo el tráfico mercantil que podría colocar a esta zona como productora de arroz, naranjas, plátanos, coco etc. al nivel de la India y de Valencia, compensarían perfectamente al capital que se invirtiera en el CANAL DE LA TROCHA.

Quizás el gobierno cubano vea la conveniencia y necesidad de la obra, pero no puede acometerla por falta de numeración; en cambio podría moverse la opinión entre los grandes capitales de Wal Street, y quizás antes que Nicaragua tuviera Cuba su canal, de tan enormes proporciones de utilidad para la República, para el continente americano y el resto del mundo.

Es indudable que en Cuba ni hay Compañías capaces en volumen de capital para realizar esa gigantesca obra, ni el gobierno puede acometerla: pero hay en Cuba cerebros con capacidad intelectual suficiente para hacer un estudio técnico de este proyecto y ponerlo a la consideración de esas compañías de capitales extraordinarios e interesarlas en la ejecución de la obra, y tras una «Concesión» prudente de los Poderes Públicos cubanos llevar a cabo esa canalización de triple longitud que Panamá, más corta que Suez, pero mucho menos onerosa que ambas, y que proporcionará negocios estupendos a las provincias de Camagüey y Santa Clara, con beneficios al tráfico mundial por acortar el tránsito marítimo entre New York y Panamá.

El término medio de volumen de altitud entre ambas costas puede calcularse, sin temor, en 15 metros, y con 10 metros de profundidad para las aguas, tendremos 25 metros de espesor; dándole un ancho de 60 metros, y teniendo 70 kilómetros de longitud, podremos calcular un volúmen de metros cúbicos de tierra igual a 70.000 X 25 X 60, o sean CIENTO CINCO MILLONES de metros cúbicos de tierra suelta, porque en el subsuelo de Morón y Ciego no hay rocas, sino a gran profundidad.

He aquí un canal más corto que Suez, que fué hecho en DIEZ años, y como la estructura del terreno es semejante a la de ese istmo resultaría más fácil que el de Panamá que con sólo cuarenta millas costó VEINTE años de labor y mayor capital para poder salvar el dique casi indestructible de la Loma de la Culebra.

En el Canal de la Trocha se podría calcular un gasto de menos de CIEN MILLONES DE PESOS.

Pudiera ser un obstáculo la poca profundidad del mar en la costa; pero podría prolongarse algo el canal hasta encontrar suficiente fondo.

También podría pensarse que con el ferrocarril interamericano y con la navegación aérea se restara importancia a esta obra, pero es de esperar que no perjudique en absoluto al cruce de buques en Panamá y por lo tanto a este Canal, si se llevara a término.

¿No habrá un Lesseps, un Aaron H. Palmer, un Henry Clay, un Aniceto G. Menocal, para La Trocha como los hubo para Suez y Panamá?

Morón. 20 de mayo de 1930.

Dr. Pedro G. SUBIRATS.

QUISO SUICIDARSE

SANTIAGO DE LAS VEGAS, abril 22.—En la mañana de hoy trató de suicidarse, ingiriendo pastillas de permanganato, el joven José González Viera, avecindado en la calle de 9 número 27; en esta ciudad, natural de Jaruco, jornalero y de 19 años de edad. Conducido a la casa de socorro fué asistido por el doctor Arsenio Minsal, quien certificó de grave el estado del paciente.

Declaró el frustrado suicida que había tratado de quitarse la vida por estar aburrido de la misma. Las autoridades locales se constituyeron en el lugar del hecho.

CORRESPONSAL

CARTAS DE SUECIA

IVAR KREUGER HA MUERTO. - SU OBRA LE SOBREVIVE

Resuena todavía en el mundo —mucho tiempo habrá de pasar antes de que se extinga por completo el eco de la muerte de Ivar Kreuger. Suecia pudo enorgullecerse, mientras Kreuger vivió, de que el primero de sus hijos era, entre los ciudadanos del mundo, uno de los primeros, o quizá el primero también. Se ha dicho—y con razón— que la impresión causada por la trágica desaparición de Ivar Kreuger fué más intenso que la que pudieran hoy provocar la muerte de cualquier soberano. El poder de este gran financiero y gran industrial era, en efecto, enorme. Pero en Suecia (donde su figura había llegado a ser realmente popular a pesar de la reserva en que, por natural modestia, solía envolver todas los actos de su vida) y muy especialmente en el círculo de sus colaboradores íntimos y de cuantas personas gozaron el encanto de su trato personal, la muerte de Ivar Krueger deja sobre todo un vacío moral. Su nobleza, su generosidad, su bondad y elevación de miras eran proverbiales. A la fecundidad de su imaginación constructora en materias económicas y financieras, unía la fe en el triunfo de los ideales de paz por medio de la colaboración entre las naciones en el campo del trabajo. Ha muerto en su puesto, momentáneamente abrumado por el peso de responsabilidades más graves, seguramente, que las que nunca hubo de soportar un solo ser humano.

Ivar Kreuger tenía al morir apenas 52 años. Nació el año 1880 en la pequeña ciudad de Kalmar, en cuyas inmediaciones tenía dos pequeñas fábricas de fósforos su padre Ernst Krueger, inustrial consul, que a pesar de sus 80 años, vive todavía en Estocolmo en pleno vigor físico e intelectual. Ivar Kruegér estudió ingeniería, especializándose sobre todo en la técnica de la construcción y obtuvo el título de ingeniero civil, el único que quiso ostentar durante toda su vida. En los primeros años de su juventud, apenas terminada la carrera, se le hizo ya estrecho el círculo que su país natal ofrecía a sus actividades y, como tantos otros jóvenes de su raza, emigró a los Estados Unidos, donde no tardó, una vez familiarizado con la técnica norteamericana y con sus métodos, a intervenir como ingeniero y como empresario, en obras y construcciones de gran importancia. De los Estados Unidos pasó a otros varios países extranjeros, entre ellos México y la India y en el curso de estos viajes empezaron a echar raíces en su mente y en su espíritu las concepciones de solidaridad económica internacional que había de servirle de estímulo para su actuación subsiguiente. Ivar Krueger veía el mundo, económicamente, como un solo organismo y esta concepción le obligaba a pensar en gran escala. La primera aplicación práctica de su doctrina fué la reunión de todas las fábricas defósforos de Suecia en una sola gran empresa productora y vendedora. Apoyándose sobre esta base procuró inmediatamente Ivar Kreuger ampliar el ámbito de actividad y, en rápida sucesión, conquistó para la industria de fósforos sueca el mercado de diversos países hasta conseguir que la influencia de su consorcio se extendiera por el mundo entero. Paralelamente a la expanión de los negocios del Consorcio de Fósforos, procuró Ivar Kreuger extender la popularidad internacional de otros productos de la industria sueca, como los teléfonos la celulosa o pasta de papel y el mineral de hierro. Monopolios de cerillas en Alemania, en Polonia, en el Ecuador, en Guatemala; concesiones telefónicas en México, en Italia, en Turquía; exportación de mineral a todo el mundo; concesiones de empréstito a los Gobiernosá reforma interior de Estocolmo; administración de grandes lotes de fincas urbanas... En la dirección suprema de las grandes operaciones comerciales y financieras exigidas por el complicadísimo funcionamiento de este inmenso consorcio Ivar Kreuger actuaba completamente solo. Viajaba sin cesar, tenía casa puesta (apartamentos de pocas habitaciones, sin ningún lujo ni ostentación) en media docena de capitales, no paraba de negociar y celebrar conferencias durante el día para pasar después la mayor parte de la noche, hasta altas horas de la madrugada, sentado a su mesa de trabajo, enfrascado en cálculos y trabajos de redacción o conversando por teléefono con los jefes de su consorcio en diversas ciudades de Europa y América.

A la carga aplastante del trabajo vinieron a unirse los desengaños de los últimos doce meses del año trágico para la economía mundial. Ivar Kreuger hubo de presenciar como en casi todos los países se elevaban, hasta el punto de hacerse infranqueables los muros aduaneros. Su gran idea— una internacional de intereses económicos extendida por todo el mundo —se vió socavada en su base por las maniobras de la política. El plan de Ivar Krueger consistía—para decirlo utilizando una fácil imagen —era la construcción de canales para que entre nación y nación corrieran el oro y las mercaderías y en lugar de ello veía como al soplo de fuerzas misteriosas e invencibles, surgían montañas imponentes, barreras infranqueables opuestas a la libre expansión de las actividades económicas.

Hemos dicho que el vacío dejado por la muerte de Ivar Kreuger era sobre todo moral. Ello es cierto. Un gran economista sueco —el profesor Eli Heckscher— ha dicho en un artículo publicado estos días que la necrología de Kreuger no es la necrología de su obra. Estas palabras habrán de parecer justas a cuantos conozcan la naturaleza del consorcio que Kreuger había logrado crear y que seguramente nunca hubiese existido sin la existencia de un hombre de sus geniales facultades para concebir y organizar. Kreuger no tiene sucesor, pero tiene sucesores. Hombres que durante los últimos años de expanión y de triunfos gozaron de su confianza, recibieron sus lecciones y pudieron apreciar de cerca el valor de su ejemplo, son los llamados a encontrar una solución a los problemas que la muerte de Ivar Kreuger deja planteados. Los pilares del edificio levantado por el genio constructor de Kreuger son de una solidez a toda prueba, porque son los elementos vitales de la economía sueca sus nombres son «Compañía Sueca de Fósforos, «Compañía Sueca de Celulosa», «Sociedad Telefónica L. M. Eriesson», y «Propiedades Hufvudstaden», aparte una serie de participaciones importantes en grandes empresas industriales de Suecia y de otros países. Cada una de estas empresas, aun cuando controlada por Kreuger & Toll, opera independientemente y el trabajo en toda ellas ha proseguido después de la muerte de Ivar Kreuger sin interrupción ni ansiedad de ningún género. La concesión de una moratoria por parte del Gobierno sueco(a aquellas empresas que pudieran necesitarla ha sido suficiente para calmar la inevitable intranquilidad de los primeros días.

En resumen: Ivar Kreuger ha muerto, pero su obra continúa. La carga que hasta ahora había soportado las espaldas de un gigante quedará de ahora en adelante repartida entre el grupo de hombres de mérito que fueron sus colaboradores.

Luís de PONS.

Estokolmo y Marzo de 1932.

SECCION BIBLIOGRAFICA

A Cargo de R. A. CATALA

Filosofía y nuevas orientaciones de la educación, por A. M. Aguayo Habana. «Cultural», 1932.

Es este uno de los libros que los técnicos bibliográficos llaman **de fondo,** es decir, de los que por sus méritos intrínsecos al par que por su trascendencia, están llamados a tener permanente estabilidad en las bibliotecas

El doctor Aguayo es un verdadero sabio en materia pedagógica. Una larga y laboriosa vida consagrada a esos estudios, unida a muy perseverante labor de maestro, han dado a su prestigiosa figura intelectual la aureola de educador eminente; y no ha de ser por tanto, sorpresa para nuestros elementos culturales, la aparición de este notable libro en que su autor ha coleccionado la brillante y concienzuda serie de conferencias con que orientó a un «grupo de maestros inteligentes y entusiastas», durante el verano del año pasado. El receso obligado a que están sometidos los profesores de la Universidad por la clausura de este alto centro de cultura, permitió al doctor Aguayo ofrecer estas lecciones en su domicilio privado, convertido en cátedra para que la palabra del maestro siguiera siendo escuchada.

Estas lecciones tienen la profundidad de las grandes ideas y se advierte en ellas, hasta por los profanos, una frescura y novedad que bien puede afirmarse que el doctor Aguayo está al día de cuanto se produce en el mundo alrededor de la ciencia pedagógica, constante inquietud de su gran talento investigador.

En estas lecciones, además, se enfrenta el autor con muchos de los errores de nuestra educación popular, para los que propone con entereza, remedios drásticos que ojalá fueran atendidos. «El sistema escolar de Cuba—dice el doctor Aguayo— tiene por base una ideología trasnochada; vive, por lo general, al margen de las corrientes pedagógicas modernas; desconoce el espíritu de la juventud contemporánea, la cual aspira a vivir su propia vida y a elegir sus propios ideales de acción y pensamiento, y la idea de que la civilización industrial y democrática de nuestros días requiere un nuevo tipo de educación y de enseñanza no ha entrado aún en el espíritu de un gran número de educadores».

Es muy consolador para el progreso del país el que los directores espirituales de nuestra sociedad, como el doctor Aguayo, tengan una visión tan clara de la renovación que se hace tan inminente en nuestros métodos educativos.

Relaciones Internacionales Iberoamericanas. Madrid, 1932.

Es un interesante folleto en el que aparecen los discursos pronunciados con motivo de la presentación de credenciales del primer embajador de los Estados Unidos Mejicanos ante el Gobierno de la República española y por su lectura se confirma el propósito que ya había dado a conocer el presidente Alcalá Zamora de «iniciar una política americana que se salga de la solución verbalista y vaya a la realidad, dándoles a los pueblos del otro lado del Atlántico la sensación, no de una supremacía que pretendiera sujetarlos con el yugo de una institución que ellos habían sacudido y sí la semejanza de ideario, de fórmulas políticas y de estructura social que permitiera en una confraternidad igual convivir, sin que hubiera más diferencias que aquella veneración que en ellos se mantiene y aquel amor que en nosotros es natural.»

Esos discursos han tenido una resonancia muy importante en los círculos políticos españoles y han dado lugar a una trascendental iniciativa de los jóvenes diputados del partido radical socialista, señores Manuel Ruiz de Villa y Leopoldo Alas Argüelles que se proponen presentar un proyecto de ley a las Cortes Constituyentes españolas para que se establezca la internacionalidad para españoles e hispanoamericanos. ¿Utopía romántica? ¿Impetuoso arresto juvenil?...

INTOXICACION

Al ingerir equivocadamente cierto medicamento, se produjo una grave intoxicación, María Luisa Rodríguez Fernández, de 18 años de edad y vecina de Estrada Palma 28.

El Problema del Chaco Preocupa a Varios Países

Argentina, Brasil, Chile y Perú se interesan por las gestiones que se realizan en Washington

WASHINGTON, abril 22. (AP.).—Los gobiernos de la Argentina, Brasil, Chile y Perú, han manifestado que participan de la ansiedad de los países neutrales que están interviniendo como amigables componedores en las diferencias que ha suscitado la posesión de El Chaco, con motivo de los movimientos militares que realizan los dos países interesados, según informó hoy el subsecretario de Estado, mister White, que es presidente de la comisión de neutrales, a las delegaciones de Bolivia y Paraguay que se hallan en Wáshington para discutir un proyecto de pacto de no agresión entre las dos repúblicas.

Reuniendo separadamente a las dos delegaciones, mister White les informó verbalmente de la inquietud de los gobiernos de la Argentina, Brasil, Chile y Perú, ante los preparativos militares que se hacen en El Chaco.

La reunión con los paraguayos duró solamente unos minuos, pero mister White estuvo encerrado con los bolivianos cerca de una hora.

FARMACIA DROGUERIA DE "JOHNSON"
DE TURNO LOS LUNES
Obispo Nº 30 TELEFONO-A-2129

LA MAYOR
35 EDIFICIOS
700 EMPLEADOS
SARRÁ
DROGUERIA
ABIERTA TODOS LOS DIAS
TODA LA NOCHE LOS MARTES
A-8026 A-3641

Farmacias de Turno

SABAOD

HABANA

P. Varela 117		M-4659
Plácida 4 (antes Bernaza) esquina a Obispo		A-1235
Paula No. 53		M-5462
Gral. Carrillo y Arambu-ro		U-6902
Gral. Aranguren y Condesa		M-4516
M. Gómez 363 esquina a Matadero		M-4785
Zenea y R. Cabrera		M-4684
Salud y Lealtad		M-5449
Ave. de Italia 129		A-2171
Finlay 115 entre Oquendo y M. González		U-6712
Ave. de Menocal y Gral. Carrillo	U-6890	U-6885
Gral. Aranguren y Gral. Aguirre		M-4540
Zenea y Perseverancia:	M-3202	M-7971
M. Gómez 412		M-5371
Merced 92 esq. Picota		M-4401
Aguila y Vives		M-4379
Ave. de la República número 265		U-6823
Ave. de Menocal 72		U-6741
P. Varela 19		U-6855
Esperanza 57		M-4034
Crespo y Refugio		M-4688
M Gómez 128 esquina a Figura		M-8076
Ricla y S Ignacio		M-4710
Hospital y Jovellar		U-6630
Luz y Compostela		M-1900
P. Varela No. 110		M-4771
Ave Menocal 42		No tiene
Oquendo y V. Muñoz		U-6893
Cárdenas 55	A-2633	M-4503
Gervasio y Maloja		M-5155
P. de Martí 104	M-8883	M-5453
S. José y Lealtad		A-9966
María Dolores Zamora—Aguila 134		M-6667

VEDADO

Ave. G. Machado 500 esquina a 22	F-6164	F-2883
Calle 12 y 21		F-6172
Línea 58 entre D y E. Teléfonos.	F-6113 y	F-1151
Calle 5 número 40		F-5872
Zapata entre A y B		F-6065
Ave. de Wilson 20		F-6224
Calle 23 393 Esq. a 4		F-6130

VIBORA

10 Octubre y Avenida de Acosta		I-1179
10 de Octubre y Estrada Palma	I-7756	I-7715
Dolores y 15, Rpto. Lawton		X-3058
Santa Catalina 61		X-2317
J. Delgado y Libertad		I-3636

J. DEL MONTE Y S. SUAREZ

10 Octubre 367		I-1492
S. Emilia y Dolores		I-7658
10 Octubre 130		M-5303
J. B. Zayas y Lacret:	I-2727	I-2828
10 Octubre 267		I-7795

LUYANO

Cueto y Municipio	X-3043
F. de Castro y Concha	X-2292
Ulacia y C. Gilines	X-2289
F. de Castro 121	I-7452

CERRO

Calzada del Cerro 815	I-7273
Moreno 40, letra B	I-7410
Florencia y S. Quintín	I-7585
Falgueras No. 15	I-7734
Calzada del Cerro 891	I-7342

NOTA.— Este grupo deberá prestar el servicio público todo el día y la noche de los domingos, fiesta y duelo nacional siguientes: Enero 3, Febrero 14, Marzo 27; Mayo 8; Junio 19; Julio 31; Septiembre 11; Octubre 23; Diciembre 4.

El MEJOR Vendedor: el Anuncio en el Diario de la Marina
FUNDADO EN 1832
PRADO 103-T. A-2425, A-3333

M.E.C.D. 2016

CREO-TERPINA

BASTA CON respirar profundamente el aire embalsamado de un pinar para sentir su profunda acción tónica y sanativa. Pero ya no hay necesidad de irse a los pinos. La CREO-TERPINA Wampole es inapreciable para contener la tos de la bronquitis y la tisis, el asma y la tos ferina, la grippe y el romadizo. Además, facilita y desinfecta la expectoración, ayuda en reducir la fiebre, *estimula el apetito y hace aumentar de peso.* Es un verdadero reconstituyente del organismo en general, y sin trastornar la digestión ni nausear al enfermo, calma la irritación de las mucosas y restablece la tonicidad de los órganos afectados. En la pleuresía tuberculár, su uso, por lo general, va seguido de la desaparición gradual de la efusión y la fiebre.

WAMPOLE

Para ELLAS y Para ELLOS

CONSULTORIO

Por la Doctora HERMINIA PLANAS

LAS HORAS

Qué tristes son las horas. Cual re-
(baño
de ovejas que caminan por el cieno
entre el fragor horrísono del trueno
y bajo un cielo color de estaño,
cruzan sombrías, en tropel huraño,
de la insondable Eternidad al seno,
sin que traigan ningún bien terreno
ni siquiera el temor de un mal extraño.

Yo las siento pasar sin dejar hue-
(llas,
cual pasan por el cielo las estrellas,
y, aunqué siempre la última acobarda,
de no verla llegar ya desconfío,
y más me tarda cuanto más la ansío,
y más la ansío cuanto más me tarda.

Julián Del Casal.

* * *

Dra. Herminia Planas.
DIARIO DE LA MARINA.
Prado 103.
Habana.

* * *

ABUNCION DELGADO

Desde luego, es conveniente el uso de creyones para labios que no dejen marcas en las ropas, ni en el rostro de las personas a quiénes se besa. Es realmente desagradable. Aconsejo el uso de cremas o creyones que se adhieren por lasgas horas y que al mismo tiempo su color sea permanente.

Uno que posee estas admirables cualidades, es el creyón «Michel». Este viene en tres tonalidades, natural, mediano y cereza. Precisamente en el tono cereza, que es el más obscuro, sus cualidades son las que aconsejo.

Permanencia inalterable, suavidad aterciopelada y fragancia exquisita, por largas horas. Con la ventaja, que no contiene grasa.

Además, hay el color natural, que está de acuerdo con el de la tez. Es decir, que pueden usarlo las rubias, trigueñas y tipos intermedios. Los hay en dos tamaños. Vienen en otras interesantes combinaciones, que diseñaré otro día.

En el momento, para convencerlas de lo dicho, les sugiero la idea de obtener una de las muestras que brinda el señor Mustelier.

¡Solicítenlo al Apartado de Correos 951 y remitan seis centavos para facilitar el envío.

* * *

POR QUE SE DICE...

ANFITRION

Fué Anfitrión un rey de Tebas que, secundada por su mujer Alemana, solía dar a sus invitados grandes festines. Durante algún tiempo se llamó anfitrión a los que daban bien de comer a sus amigos. Poco a poco se fué vulgarizando el vocablo y hoy llamamos anfitrión al que convida a su mesa.

* * *

RITA LOPEZ M.

Observe y adáptese a lo que vea. Por lo que hace a mi opinión, puedo desde luego garantizarse que siendo «Riverside Yacht Club», una Sociedad Deportiva, debe asistirse a la misma, en traje sport o traje sencillo de paseo, aunque se trate para asistir al te bailable de mañana domingo.

Para acompañar el primero, calzado sin tacón, que tanta popularidad ha tomado en estos últimos días. Para el segundo, es preferible el tacón mediano. Nunca el extra alto, que sólo debe usarse con traje de mucho vestir o en ocasiones más oportunas.

Sí, señorita, no pecaría al llamarle: «más completo que el Paraiso Terenal». Cabe la frase, porque al correr de los siglos y por el avance natural de la civilización, un competente grupo de hombres jóvenes, consagrados, unos en el sport, y otros, en las ciencias, han hecho de un rincón encantador al margen del pintoresco Río Almendares, un maravilloso campo para restaurar la salud, la alegría, la esbeltez, el optimismo y el descanso...

Esta floreciente y ya poderosa sociedad, no se puede juzgar de lejos y sin verla.

La opinión, en todos los casos debe ser muy personal y nunca influenciada por personas desconocedoras de lo que se trata o ánimos pesimistas

Por ejemplo, ¿le gusta a usted que le cuenten el argumento de una magnífica película o prefiere verla para no perder ningún momento de las incomparables estrellas y de las encantadoras escenas?

Se trata de algo similar. Juzgue por sus propios ojos. El te bailable del domingo, comienza a las cuatro y termina a las nueve. Solicite datos por el teléfono FO-2488.

Todos los domingos, hay almuerzo criollo, a base del clásico arroz con pollo.

* * *

PENSAMIENTOS

La belleza fascinadora no está en la mujer admirada, sino en la debilidad de quienes la miran.

P. Joly.

* * *

PARA EL CALZADO

El calzado de charol se limpia de un modo excelente con naranja.

Córtese una en un par de trozos y frótese bien el calzado; déjese secar, y luego, pasándole un cepillo suave, quedará bien la piel como un espejo.

Para el calzado de color da también buen resultado el frotarlos con el interior de una cáscara de plátano, secarlos y sacarles lustre con un paño.

* * *

UNA PRESUMIDA

En los sombreros de verano, viene mucho el modelito levantado de un lado que permite lucir el peinado. También para estos casos, hay aretes de alta novedad y mucha fantasía.

Preciosidades al alcance de todos. Lo más fino en piedras legítimas y las mismas creaciones en sus similares de imitación. La joyería «Rotary» presenta en estos días los aretes para sombreros de verano.

El tipo alargado, tan buscado para sombrero grande, lo hay en todas las piedras, en combinación de oro, platino y acero. Algo que París ha creado para las elegantes...

San Rafael y Consulado. Hable con el mismo Sr. Naya.

* * *

No es un secreto para nadie que el servicio doméstico tiende a desaparecer en los países más adelantados.

Así una agencia de colocaciones de Londres da el nombre de «señoras ayudantes del hogar» a las sirvientas para que no se ofendan al ser llamadas como hasta hoy, y acudan a ofrecer sus servicios sin sentirse humilladas.

* * *

«CACHIMBA»

Suspenda el fumar con tanta frecuencia o evítelo en lo posible. Pudiera hacerse una buena limpieza en la dentadura, desde luego que confiando en su dentistas.

Después adquiera la costumbre del uso de la pasta «Ziodine», para conservarla sin mancha y sin que se acumulen partículas en la misma. Emplee la pasta «Ziodine», después de cada comida y al acostarse.

Cura las enfermedades bucales y refresca. Debe llevar el nombre de Agustín Reyes.

La tienen todas las tiendas y farmacias.

* * *

HUMORISMO

Después de un choque de trenes:

—Bien puede afirmarse—dice uno—que cuando se viaja en ferrocarril la vida está pendiente de un hilo.

—No,—le contesta un amigo—está pendiente de una aguja.

* * *

CARMELINA G.

La caída del cabello se suspende rápidamente con infinidad de remedios caseros. La dificultad en estos casos en que no se obtiene éxito, es debido casi únicamente, a la poca constancia del interesado.

También hay la pomada «Liliana», tantas veces indicada para este fin. Veo a diario personas muy reconocidas por el uso de este producto y me inclino a suplicarle sea usted una más, pero constante, no lo eche en olvido...

Vale dos pesos el frasquito.

La hay en todas las tiendas.

* * *

«MAGALI»

Puede usar ese cuello, con traje de seda, lavable o de materiales un poco grueso de verano. Lana lavable, ratiné, crepé y tantas otras. Sobre la colección de grasa para las pestañas y cejas, desde luego y sin titubear, la grasa «Greta».

¿Motivos? Que está elaborada no sólo para hermosear y embellecer, sino para fortalecerlas, poblarlas y hacerlas crecer. Conozco casos prácticos de señoritas que han quedado encantadas con la aparición de pestañas, sombreando sus ojos y que nunca pensaron conseguir.

Puede pedirla al señor José del Mazo, Apartado número 2183 o al teléfono: X-3209.

Su precio es cincuenta centavos en lincluyendo franqueo.

CARUSO
EN EL PROGRAMA DEL
"Digestivo Mojarrieta"
TODOS LOS MARTES, JUEVES Y SABADOS EN LA ESTACION C. M. Q. DE 8 a 8½. SINTONICELO ESTA NOCHE EN 630 KCL.

Desde HOY a la VENTA
DOMINICAL
REVISTA ILUSTRADA
Se venderá en toda la República hoy sábado 23 de Abril al precio de 5 centavos el ejemplar.
36 páginas interesantes para todo el mundo. Cuatro páginas de rotograbado en colores, cuatro páginas rotograbado en sepia, cuatro páginas de humorismo criollo con caricaturas de nuestros mejores dibujantes, ocho páginas de tiras cómicas y muñequitos, a cuatro colores y 16 páginas de cuentos, narraciones y aventuras autorizadas por firmas conocidas de América y Europa e ilustradas por artistas de nombre universal.
DOMINICAL
Se publicará todos los domingos, poniéndose a la venta los sábados por la mañana.
Director-Administrador: Enrique Yaniz

Habaneras

(Viene de la Página SIETE)

UNA FELICITACION

DORA ESTRELLA CORTINA

Muy linda señorita.
A quien le mando un saludo.
Con motivo de celebrar hoy su cumpleaños recibirá la gentil Dora Estrella Cortina manifestaciones sin cuento de sus numerosas amistades.
Reciba mi felicitación.
Muy cordial, afectuosísima.

ORIENTAL PARK

Tardes elegantes.
Del Oriental Park.
Las interesantes justas hípicas de hoy sábado y mañana domingo llevarán gran concurrencia al Hipódromo.
El Jockey Club con seguridad que se verá favorecido por una numerosa representación de la sociedad habanera. Ello débese a la labor que está realizando el Comité de la Casa, invitando a muchas familias a participar de los eventos hípicos de verano.
Mañana será el **Día de la Prensa.**
Se correra el handicap Cuarto Poder, el cual ocupará el lugar de honor en el programa de siete justas.
Además se celebrará a las doce y media en punto un gran almuerzo ofrecido por la directiva del Club Hípico de Cuba, en honor de la prensa, para patentizar su profundo agradecimiento por la desinteresada y valiosa cooperación que han prestado y prestan al mitin de turf veraniego. Muy valiosa cooperación sin la cual difícilmente pudiera haberse llevado a cabo la temporada en curso.
La orquesta Red Devils, dirigida por Barba y Eguiluz, amenizará el almuerzo.
Y después el baile del Jockey, durante las carreras.
Lo dicho.
Se imponen las carreras.

JUVENTUD DEPORTIVA DE LUYANO

De fiesta esta noche.
Una simpática sociedad.
Me refiero a a Juventud Deportiva de Luyanó, que celebra un gran baile de socios en sus salones.
El mismo será amenizado por la orquesta de **Neno** González, con su cantante Alberto Aroche, y el Sexteto Cuba que dirige Fernando Collazo.
Recibo para esta fiestá atenta invitación.
Cortesía que agradezco.

BODA EN PARIS

En Paris.
La boda de una cubana.
Trátase de la encantadora señorita Florentina de Lugo Viña y Galles, que contraerá matrimonio a fines de julio en la Alcaldía de Montmartre, con el distinguido joven Ariel Maudet de Nevelstein, Graduado de la Universidad de París.
La dulce **fiancée** es hija de un compatriota ilustre, del distinguido compañero Ruy de Lugo Viña, Presidente del Consejo Deliberativo del Distrito Central, y de su interesante esposa, señora Emma Galles de Lugo Viña.
Serán testigos de la ceremonia, el Honorable Presidente de la República, general Gerardo Machado, que para tal efecto designará un representante suyo en París, y el hermano de la novia, Fernán de Lugo Viña, que se dirigirá a esa ciudad con tal motivo.
Boda de rango.
Cuyos ecos recogerá la crónica habanera.

EN EL CONVENTO DE SAN FRANCISCO

Un acto interesante.
Señalado para mañana.
A las diez y media de la mañana y en el Salón de Actos del Convento de San Francisco, en Aguiar 87, tendrá efecto la novena del Curso de Conferencias que ha organizado el Consejo de San Agustín de la Orden de Caballeros de Colón.
A cargo estará del joven y talentoso abogado doctor Arturo Fernández.
Que desarrollará este interesante tema: **San Ignacio de Loyola. Fundador de la Compañía de Jesús. Ejercicios Espirituales. Disciplina del alma.**
Como deferencia a la Orden, en dicho acto recitará la señorita Rosa Amelia Rodríguez Cáceres, cantará la señora Alice Dana de Pino y habrá un número de violín por el señor Carlos Agostini.
Y el Orfeón Vasco completo ejecutará una bella composición que se estrenará en la Habana ese día.
El acto será presidido por el Iltmo. Arzobispo.
Monseñor Ruiz.

MR. J. E. BARLOW

Un nuevo duelo.
Del que me hago eco.
En el Hospital Anglo—Americano, rodeado de todos los cuidados y del amor de sus hijos, murió en la tarde del jueves último el señor J. E. Barlow.
En la tarde de ayer fué sepultado su cadáver en el Cementerio de Colón, partiendo el fúnebre cortejo de la casa mortuoria, en el Reparto Buena Vista.
Bellísimas ofrendas florales cubrieron su tumba.
De **El Clavel**, el gran jardín nacional de los hermanos Armand, era este grupo magnífico, muy valiosos:
Una corona estilo **Washington**, del señor Frank Steinhart y familia.
Una corona estilo **Souvenir** de Mr. and Mrs. Frank Steinhart Jr.
Una cruz estilo **Catedral** de Mr. and Mrs. Robert Hiltabidle.
Una corona estilo **Iris** de Mr. and Mrs. L. E. Brownson y familia.
Y una corona estilo **Esmeralda** de Mr. and Mrs. L. E. Brownson Jr.
De **El Fénix**, el afamado jardín de Carballo en el paseo de Carlos III, eran las siguientes:
Una corona, Al Padre de nuestro Jefe: Los empleados, Vendedores y Obreros del Orange Crush.
Una corona de Island Chapter No. 1 R. A. M.
Una corona de Havana Commmandery No. 1 K. T.
Y una corona de Island Lodge No. 56.
Descanse en paz!

LA CONFERENCIA DE HOY

Esta tarde.
Interesante conferencia.
La ofrecerá en los hermosos salones de Malecón y Cárcel de la Asociación de la Prensa de Cuba, el distinguido doctor Enrique Guiral Moreno, Jefe del Negociado de la Liga de las Naciones de la Secretaría de Estado.
El doctor Guiral Moreno disertará sobre un tema tan interesante como «Los trabajos por la Paz universal de la Sociedad de las Naciones. Cooperación que solicita de la Prensa y la mujer.»
A las cinco.

LA OBRA MUSICAL

En el Lyceum.
El concierto de esta tarde.
Segundo concierto que ofrece **La Obra Musical**, la prestigiosa institución artística que dirigen los profesores César Pérez Sentenat y Amadeo Roldán.
Con los señores Pérez Sentenat y Roldán colaboran en el magnífico programa combinado la señorita Lolita Guiralt y el señor Ernesto Pesant.
Se ejecutarán obras francesas.
Del repertorio antiguo.

EN EL PRINCIPAL DE LA COMEDIA

Una conferencia.
Para mañana.
El señor Luis Alberto Sánchez, representante del nuevo Perú intelectual, profesor, ensayista y gran conferenciante, está desde el jueves en la Habana.
Viene bajo los auspicios de la Institución Hispano-Cubana de Cultura y ocupará la tribuna del teatro Principal de la Comedia, mañana por la mañana, desarrollando un magnífico tema.
Vida y novela.
A las diez y media.

EN SUS DIAS

GEORGINA PESTANA MORALES

Un saludo más.
Para una Georgina.
Es la gentil señorita Georgina Pestana Morales, tan graciosa y tan delicada.
Celebra hoy su santo y se verá rodeada de congratulaciones por parte de sus amistades.
Es la hija del distinguido funcionario, el señor Aurelio Pestana y Mas, Jefe de la Sección de Fomento del Gobierno Provincial.
Pase un día muy feliz.
Como se lo deseo.

EN LA FESTIVIDAD DEL DIA

Exhibición de flores.
Con motivo de la festividad del día.
La mantendrá abierta hoy **El Clavel** el maravilloso edén, de los hermanos Armand, con motivo de celebrar hoy su onomástico numerosas damas de la sociedad habanera que llevan el nombre de Georgina.
Flores preciosas.
Finísimas.
Las más lindas que se producen en sus enormes campos de cultivos.
Son callas, **easter lillies**, alelíes blancos y azules, dalias, gladiolos, margaritas del Japón, etc.
Flores que saldrán del favorito **Clavel** en cestos, cajas y ramos preparados con el inimitable **chic** de los Armand.

TEATRO ENCANTO

Un gran lleno.
Sin precedentes.
Así fué el de ayer en el Teatro Encanto, donde estrenose **Un Caballero en Compañía**, película de interés extraordinario, por William Powell y Kay Francis.
Un verdadero drama social.
Después el show, presentado con todo lujo, con María Luisa Morales, nuestra aplaudida cantante, la pareja de bailes América-Valencia, Hilda Salazar y la orquesta de Le-Batard.
Un conjunto muy completo.
La concurrencia reunida ayer en las tandas de moda, del elegante teatro Encanto, es una página del mundo habanero.
Citaremos las damas:
Marianita Seva de Menocal.
Susanita de Cárdenas de Arango, Nena Ariosa de Cárdenas, Aida López de Rodríguez, Justina Monteagudo de Portal, María Galarraga de Sánchez, Conchita Fernández de Armas, Leocadia Valdés Fauly de Menocal.
La Marquesa de Tiedra.
Mina de Truffin.
Lala Falla de Gutiérrez, María Larrea de Suero, Isabel Falla de Suero, Ofelia Larrea de Suero, Cheche Pérez Chaumont de Rionda, María Esperanza Lasa de Montalvo, Rogelia Altuzarra de Rocafort y Regina Truffín, la elegante esposa de Vázquez Bello.
Alicia Nadal de Menocal.
Georgina Menocal de Sardiña.
Alicia Párraga de Mendoza.
Lolita Hechevarria de Fernández Casas, Mercy del Monte de Maciá, Gloria Montalvo de García Ordoñez, Beba Avendaño de Gronlier, Delia Nadal de Hidalgo Gato, Manuelita Gómez Arias de Morales Coello, Nena Nodarse de Beltrán y Cristina Kindelán de Mendoza.
Ondina de Armas de Pantin, Anita Vinent de Maciá, Nena Maciá de Pagliery, Caridad Cortés de Grau, Georgina Galainena de Pernias, Paulina Goicoechea de Cámara, Lilita Goicoechea de Cámara, Mimí Bacardí de Grau, Esther Suglie de Fabre, Amalia Bacardí de Delfín, Esperancita Ovies de Andino, Willy Fernández Travieso de González Fantony, Elena Pollack de Aguilera.
Estrella Bretón.
Airosa y gentil.
Carmela Nieto de Herrera.
Amelia Hierro de González.
Blanquita Hierro de Carreño.
Estelita Alonso de Nodarse, Perlita Fowler de Truffin, Biby de Lima de Maduro, María Romero de Vieites y la Condesita de Romero.
Guillermina Pérez Fernández.
Siempre tan bella.
María Luisa Montalvo, viuda de Johanet.
Blanquita, Maruri de Hornedo.
Camila Mejer de Galán, Bebita Díaz Brigman de Rivero y la encantadora esposa del confrere de **El Mundo**, Evelia Mendez de Valdés Rodríguez.
Lillan Vieites de Cano.
Florinda Pollan de Alvarez.
Olga Oliva de Montalvo.
Silvia Vieites de Maxwell, Esperanza Cantero de Ovies, Julita Pereda de Demestre, Sara Valera Zequeira de Osuna, Cristina Jiménez de Armand, Julia Sedano de Campos, Zeida Cabrera viuda de la Torre, Lolita Montalvo de Castillo Pokorny, María Antonia Villalba de Pedroso, Josefina Cepero de Jorge y Alicia Herrera.
Conchita Marín de Sastre.
Agustina Guanche de Mora.
María Manuela Cabezas de Solís.
Almida L. de Revilla, Isolina Cuervo de Fernández Viñas, Elvira de Armas de Fritot, María Díaz de Palomino, Amparo Díaz de Romagosa, Caridad Iglesias de Capé, Isabel Rubio de Calderón y Matilde Rodríguez de Padrón.
Señoritas:
Livia Averhoff, Margarita Mendoza, Chea Pedroso y María Luisa Mendoza.
María Antonia Morales Calvo.
Encantadora.
Almida, Clementina y Emma Revilla.
Ena Senior, Millie Schumann, Teddy Carrillo, Josefina Martínez Armand, Berta Gutiérrez, Adrianita Maduro, Gloria y Tina Fernández de Velasco.
Josefina Pérez Fernández.
Lindísima.
Carmencita Herrero.
Edelmira Romero, Cira Cordoves Mercedes Pell, Elena Sedano, Luz Marina Rozainz, Rosalina del Cueto, Josefina Mencía.
Y la gentilísima Eloísa Fernández Travieso.
Margarita y Marinita de Armas.
María Luisa y Mercedes Menocal.
Lala Carreño, Heliana y Lolita Varona y la lindísima María Antonia Alvarez.
Pilar García.
Loló Vinent.
Maricusa Lamar.
Consuelo y María Antonia Barceló.
Se repartió ayer profusamente la **Revista Semanal del Encanto**, un elegante folleto pleno de interés y amenidad.
Contiene todos los próximos estrenos del Encanto.

HORA IDEAL

Por radio.
La hora ideal.
Todos los sábados, de ocho a nueve de la noche, se trasmite la interesante hora por la Estación de los hermanos Salas.
Esta noche cantará la encantadora señorita Isabelita Elías, acompañada al arpa por la señora Margarita Montero de Inclán, recitaciones por la señorita Pilar Elías y acompañada al piano por el señor Rafael López.
Una bonita trasmisión.
La de todos los sábados.

EN EL STADIUM

La fiesta del día.
En el Stadium de la Tropical.
Los desafíos de **base ball** que están organizados para celebrar un gran juego esta tarde patrocinados por un grupo distinguido de señoritas de nuestra mejor sociedad que harán de madrinas para adjudicarle los premios a los clubs vencedores.
Lo que se recaude en dicha fiesta sportiva será a beneficio del Asilo San Vicente de Paúl.
Los palcos y las principales localidades están repartidas entre nuestras mejores familias.
Resultará un éxito.
En todos sentidos.

Enrique FONTANILLS

LA ENTREGA DE AZUCARES CRUDOS Y LAS PRUEBAS DE HABER PAGADO EL IMPUESTO

La Corporación Exportadora Nacional de Azúcar ha dirigido a todos los hacendados de la República una circular en que recuerda que, según los contratos de venta y aportaciones de azúcares celebrados entre los propietarios de ingenios y la Corporación, los indicados azúcares deben ser entregados después de haberse pagado los impuestos ordinario y extraordinario, de 10 y de 11 centavos por saco, que gravan la producción de azúcar.
Solicita, además, la citada corporación que se le exhiban las pruebas de dicho pago, tanto para los azúcares permutados y entregados a ella, como para el resto de la producción hecha durante la zafra actual.

Sintonice la Estación
C. M. W.
EL DIARIO HABLADO
A las 7 y 30 a. m.,
1 p. m. y 6 p. m.

M.E.C.D. 2016

Fortuna y Teléfonos; Ferroviario y A.D.C. en un Gran Doble Juego

Magnífico Programa de Siete Eventos Ofrece Para Esta Tarde el Club Hípico en Oriental Park

La mayoría de las carreras están dedicadas a sprinters que han de cubrir, alternativamente, cinco, cinco y media y seis furlones. El doctor Carrillo desmiente lo de la clausura

Hasta Júpiter Pluvioso se ha mostrado adicto a la causa de los hípicos, desatando sus actividades tras los festejos muy animados del domingo, para brindar un grato fin de semana a las huestes de aficionados a justas entre nobles pur sang que esta tarde de nuevo cambiarán impresiones en el ring de Oriental Park.

NOTA OFICIOSA DEL CLUB HIPICO DE CUBA

La siguiente nota oficiosa nos fué facilitada por el doctor Antonio Carrillo, administrador general del Club Hípico de Cuba, desde Oriental Park ayer tarde:

«Habiéndose publicado maliciosamente que se había de clausurar el hipodromo por carecer de agua, y constituir por lo tanto Oriental Park un grave peligro sanitario, la dirección del Club Hípico de Cuba desmiente categóricamente tal aseveración, ya que lejos de estar en malas condiciones sanitarias el hipódromo, resalta y se destaca por entre todos los alrededores, y careciendo de relaciones algunas con la compañía del Acueducto de Marianao, a cuya inquina indiscutiblemente se debe la propalación de tal noticia, por tener en sus terrenos los pozos necesarios para surtir de abundante agua las necesidades, tanto de los caballos como de atención de pista, jardines y aparatos sanitarios, ha podido cortar el entronque del Acueducto, entidad esta a la que no debe cantidad alguna, por la sencilla razón de no haberse surtido jamás del agua que pueda contener sus tuberías».

BUEN MENU HIPICO PARA HOY

El Club Hípico de Cuba ofrece un interesante programa de siete eventos, en mayoría dedicados a sprinters que cubrirán alternativamente cinco, cinco y medio y seis furlongs, epilogando la tarde turfística con una de largo metraje que pone en acción a buen grupo de ejemplares de la travesía.

Grupos de diez imperan en la mayoría de los eventos, lo que brinda adicional estímulo. Se hará difícil la selección, pero remunerativos los pagos para la legión de dichosos tanto en las ventanillas de la Mutua como en las casetas del Daily Double. Estas funcionarán como en las dos fiestas anteriores, las dos del ring aceptando apuestas a la combinación ganadora de las carreras terceras y cuarta, y de esta la quinta la de la parte superior del grand stand.

La primera carrera dará comienzo a las dos y media en punto

LOS GRATOS FESTEJOS DE MAÑANA

La fiesta hípica de esta tarde constituye un buen preámbulo del acontecimiento que mañana domingo será dignamente celebrado en los dominios del Club Hípico de Cuba.

Los chicos de la prensa tendrán merecido homenaje que les brinda como prueba de sentido agradecimiento la plana mayor en pleno de la institución que rige la suerte de nuestra temporada de turf veraniego.

La valiosa como desinteresada cooperación que la prensa habanera ha brindado al Club Hípico de Cuba hizo posible el milagro de echar a andar la complicada maquinaria del turf que como tonificante sedativo deleita a las muchedumbres en Oriental Park actualmente. En almuerzo fraternal se reunirán mañana como inicio de los festejos en su honor dispuestos los directores, administradores, cronistas sociales y jefes de planas de sports de los rotativos habaneros.

Principal evento en el excelente programa turfista de mañana en Oriental Park, dedicado en honor de la prensa habanera, será el handicap Cuarto Poder, que escogido grupo llevará al post para su discusión.

DISPOSICION SOBRE MENORES

Se recuerda una vez más a los interesados que en cumplimiento de lo dispuesto por las autoridades competentes no se permitirá la entrada a los stands de Oriental Park a menores de catorce años, yendo solos o acompañados por sus padres o tutores.

INVITADOS LOS YATISTAS QUE NOS VISITAN

El Club Hípico de Cuba ha dirigido atenta invitación a los yatistas competidores en la regata St. Peters burg—Habana, para que disfruten los privilegios de la Casa Club de Oriental Park durante su estancia en Cuba.

LA CARRERA DE OFICIALES DEL EJERCITO

Sigue su curso normal la organización de la carrera que el día primero de mayo ha de celebrarse en Oriental Park, una justa a media milla discutida por ejemplares pertenecientes al Ejército de Cuba, que guiarán oficiales en opción a un trofeo para el ganador, y objetos de arte para los de place y show.

Hasta el viernes 29 del corriente estará abierta la inscripción para esta justa. Los interesados pueden dirigirse al Tte. Abelardo Malberty o al doctor Antonio Carrillo, sus organizadores, en Oriental Park.

Entre la entusiasta oficialidad del quinto distrito y de la Cabaña, ha despertado esta contienda gran entusiasmo.

CANJE DE PASES DEL GRAND STAND

Los martes, miércoles, jueves y viernes de tres a seis de la tarde se canjearán en la oficina de la administración del Club Hípico de Cuba, Oriental Park, los pases de favor expedidos por el Havana American Jockey Club para el grand stand por nuevos para ser utilizados en la temporada en curso.

El "Diario Hablado"

Se trasmite todos los días

Desde $1.00 en adelante

adquiere usted ahora

una

CAMISA ARROW

Garantizada que no destiñe ni cambia de color y de que ajustará perfectamente.

Sus matices firmes duran mientras dura la camisa. Variado surtido de largos de mangas para todas las tallas. Los cortes más modernos y elegantes de estilos de cuellos.

La camisa Arrow es la única que ha mantenido en Cuba su fama de ser la mejor y la más duradera a través de un cuarto de siglo. Basta verla para convencerse de su alta calidad a pesar de su precio tan bajo.

Exija la camisa Arrow y siempre irá usted bien vestido. Vea que lleve la etiqueta Arrow.

Cía. Cluett, Peabody de Cuba. S. A.
Fabricantes
San Antonio de los Baños

Hoy se Jugará a las 4 y 30 Otro Desafío de Polo

Será el segundo de la gran justa por el campeonato de este año. Line ups para hoy

Esta tarde a las 4 y 30, se efectuará el segundo juego del campeonato de polo, en opción de la copa Ejército, donada por el general Herrera, entre los equipos T. T. número 1 y el Quinto Distrito Militar.

Llevando una ventaja de un juego, el team del Tercio Táctico volverá a enfrentarse con el equipo del Quinto Distrito en el segundo juego de la serie, por la copa Ejército, la cual retiene en su poder desde el año pasado.

En tal virtud los muchachos del Quinto Distrito tendrán que echar el resto en la tarde de hoy para poder ganar y darle largo a la temporada, o séase que se juegue el tercer match y hacer un buen papel en el Campeonato.

El line up de esta tarde es el siguiente:

T. T. No. 1:
Teniente T. Rodriguez, 1.
Teniente J. Dumois, 2.
Teniente P. Hiribarne, 3.
Teniente C. Leonard, 4.
Quinto Distrito Militar.
Capitán M. Crespo, 1.
Capitán C. Montalvo, 2.
Teniente L. Dumois, 3.
Teniente M. Arteaga, 4.
Referee, comandante Vega.

La banda de música del sexto distrito amenizará el acto.

Balompié

por Fernando de GALARZA

DE GRAN INTERES EL PROGRAMA DEL CAMPEONATO HABANERO, MAÑANA, EN EL STADIUM C. TROPICAL

Perdido el invicto por el Deportivo Centro Gallego, en su partido del pasado domingo frente al Iberia F. C., la no suma de puntos, no afectó grandemente a la situación que ocupan en el escalafón los campeones nacionales, que aun conservan un margen que supone una relativa tranquilidad para sus futuras actuaciones, pero el match del domingo contra el Olimpia S. C., es uno de los más difíciles que se le presentan, puesto que ha sido siempre el Olimpia el que mayores resistencias ha ofrecido para una victoria galaica, debido a ser uno de los más potentes cuadros de la Habanera y a que equipo que practica buen fútbol, sin llegar a estridencias en juego, es con el contrario que más se crecen los olimpistas, siendo además el Stadium Cerveza Tropical, por sus condiciones, el que más se presta para que los dos conjuntos desarrollen en forma sus conocimientos y táctica de juego.

Nos dicen que el Centro Gallego hará algunas modificaciones en su ataque y que posiblemente el gran jugador McLeod, reaparezca en el centro del quinteto delantero, ya que en las prácticas, después del descanso que ha tenido, tan necesario, este jugador ha demostrado estar en perfecta forma.

Todo hace falta para el Olimpia, que lleva en este concurso el mismo paso que el Deportivo Centro Gallego en la Copa Omega, es decir, una serie de empates—cuatro en cinco partidos jugados—que indudablemente no responden estos resultados a la valía de sus jugadores.

Les hace falta sumar puntos a los dos equipos y esta finalidad dará al match toda la importancia y estímulo grande para que el juego alcance los honores de ser algo extraordinario y de la mayor emoción.

Muy completos saldrán al terreno, pues el castigo a Mario ha terminado, y éste, también excelente jugador, saldrá con todos los entusiasmos que tiene, como buen olimpista.

Los dos mejores delanteros centros que por aquí tenemos, se enfrentarán el domingo en un match del mayor interés. El Olimpia, con un descanso de quince días que en manos de Gorrín habrán representado mucho en el training, y el Deportivo, dispuesto a afirmarse y volver por sus laureles un tanto marchitos en los dos partidos que lleva jugados últimamente.

Los dos equipos confían en el triunfo y nosotros, francamente, un poco difícil el pronóstico, sólo deseamos que ofrezcan a la afición un estupendo partido, con el mejor de los arbitrajes.

Los fanáticos no perderán la oportunidad de presenciar lo que es hoy un Centro Gallego-Olimpia. En cuanto a fútbol, lo mejor que puede presentar el organismo habanero.

Decíamos hace días al reseñar uno de los partidos jugados por el Cataluña, que ya no sería fácil la suma de puntos a base de este equipo; que había mejorado en cuanto a conjunto, y que iría en aumento esa mejora hasta que llegasen a ofrecer reñida lucha a cualquiera de sus contrarios en la contienda del Campeonato. Y así sucedió el pasado domingo al enfrentarse con Juventud, logrando un empate, que en las condiciones en que se produjo, acusa para los «noys», un buen resultado. El Iberia, que navegó contra el Deportivo, con buena suerte, tendrá a pesar del «handicap» que supone para el Cataluña, la lesión de Pepín, un contrincante de gran moral y especializado en un juego efectivo, aunque de poco lucimiento, que tiene en jaque hasta el último momento.

Si la avalancha iberista que en su primer cuarto de hora acostumbra a llevar la desmoralización, con algunas anotaciones, no se manifiesta rápidamente, tendrán los catalanes su oportunidad contando con que en este match se emplearán a fondo todas sus líneas.

De guardameta nos han dicho que se está en negociaciones con García y con Manolín, para defender la meta catalana.

El Iberia, ha levantado el descanso a Panchito y Arenas, y seguramente presentarán su cuadro completo para este match que ellos saben tiene sus dificultades que se precisa vencer, para lograr el empate al segundo puesto con Juventud Asturiana.

Es tercer jornada de la segunda vuelta e insensiblemente pasa el tiempo y con él las facilidades para colocarse en buena posición.

Con 10 puntos el Centro Gallego; 7 puntos Juventud Asturiana—que el domingo descansa—; 5 puntos el Iberia F. C.; 4 puntos el Olimpia S. C. con un partido menos; y dos puntos el Cataluña, salen al terreno de juego.

JUNTA GENERAL EN EL DEPORTIVO HISPANOAMERICA

El secretario general del Deportivo Hispano América, nos envía para su publicación la siguiente nota:

De orden del señor presidente, se cita por este medio para la junta general extraordinaria que tendrá efecto el próximo domingo, día 24 del actual, a las dos y media p. m., en el «Campo Armada», para dar cuenta de lo actuado en los asuntos balompédicos y trazarse la norma de conducta a seguir.

Se ruega la más puntual asistencia.—(F.) J. Gómez.

CLUB DEPORTIVO CENTRO GALLEGO

Se reunió la Sección de Propaganda para el festival que el día 7 de mayo se celebrará en el teatro Nacional y acogió con gran entusiasmo la idea de las señoritas que integraban el equipo femenino de balompié, capitaneadas por la madrina, la gentil Pilarina Founier, para que el día de la fiesta organicen unas sorpresas verdaderamente deportivas.

EL SR. FERNANDEZ TRUEBA, PRESIDENTE DE LA ASOCIACION DE FUTBOL NACIONAL

Ayer noche se celebraron en la Asociación de Futbol de la República de Cuba, las elecciones para el cargo de Presidente del Comité Ejecutivo. Presidió el señor William A. Campbell y asistieron los Delegados de las Federaciones, Provincial de la Habana, de Santa Clara y de Oirente, representadas, por los señores Herrería, Díaz Malledo y Villegas respectivamente.

Se dió lectura a la renuncia presentada, con carácter de irrevocable, por el Presidente anterior, siendo admitida, vistos los términos en que estaba redactada y a propuesta del representante de la Federación Provincial, se nombró por unanimidad para el cargo de Presidente al señor Manuel Fernández Trueba.

La personalidad del señor Fernández Trueba, bien conocida en el deporte es una garantía para que entre en una nueva era de prosperidades y de tranquilidad el máximo organismo del balompié cubano y con todos los entusiasmos, será acogida, tal designación, por los fanáticos.

Mañana domingo, a las 2 de la mañana, se celebrará la toma de posesión, habiéndose invitado a todas las sociedades deportivas para que asistan a este importante acto, que tendrá lugar en las oficinas de la Asociación: Manzana de Gómez.

Se acordó también en la Asamblea de anoche, enviar una carta a la Federación de Camagüey, dándose cuenta del nombramiento y rogándole asista su representante a las próximas Asambleas, que tendrán gran importancia deportiva.

Mas que al señor Fernández Trueba, a quien debemos felicitar, en el Deporte.

SELECCIONES DE PHAR LAP

PRIMERA CARRERA—RECLAMABLE

5 furlones.—Para ejemplares de 3 años y más.—Premio $200

Ravine majadero pero veloz

Ravine	115	En sus últimas ha corrido bien.
Barston	105	Puede mejorar sobre sus anteriores
F. E. Compton	116	Un ejemplar que tiene la jettatura
Lucky Nancy	111	Hace sus mejores en pista mojadas.

También correrán: Damocles, 110; Thatchsora, 105; Thistle Lass, 105; Fair Vagary, 111; Mae Price, 106; Two Bills, 116; Johnny Campbell, 116 y My Madam, 95.

SEGUNDA CARRERA—RECLAMABLE

6 furlones.—Para ejemplares de 3 años.—Premio $200

Stefan-s Lass tiene gran velocidad

Stefan-s Lass	110	Lo apuraron mucho en su última.
Loys Ormont	116	Ha mejorado y el contrario lógico.
Staracene	111	No siempre corre igual.
True Play	115	Ligeramente inferior a los anteriores

También correrán: Panfron 110; Curt 115; Brown Mole 111; Thunder Speed 110; Chilonda, 111; Old William 110 y Keswick 121.

TERCERA CARRERA—RECLAMABLE

6 furlones.—Para ejemplares de 3 años y más.—Premio $200

Running Girl si recuerda lo que es

Running Girl	108	Pudiera haber ido para atrás esta.
Wotta Life	99	Posiblemente está buscando precio.
Wentz	115	De una cuadra que trata de ganar.
Dr. Bidencope	120	Sus mejores en una pista lenta.

También correrán: Chrysler 120; Keewatin 109; Flying Plum 113; Shirley Grey 104; Ballot Girl 115; Mary Agnes 115; Pantagruel 118; Dick Weidel 118; Doc 120 y Pa-ls Meadows 120.

CUARTA CARRERA—RECLAMABLE

5 y medio furlones.—Para ejemplares de 4 años y más.—Premio $200

Fair Atina puede repetir hoy.

Fair Atina	115	El grupo es pobre y debe ganar.
Bunama	116	Majadero en la tira pero el contrario.
Rocky Point	112	Anda algo mal de patas.

También correrán: Red Likker 116; Lady Hay 111; Prillilgirl 115 y Beauty Belle 107.

QUINTA CARRERA.—Reclamable

6 furlones.—Para ejemplares de 4 años y más.—Premio $200

Ma Sun si le dan la Hierbita

Ma Sun	115	Lució como Man O-War en su última.
Beau Aspin	110	Es aficionado a la indiferencia.
Carloman	110	Prefiere la pista fangosa.
Manager Evers	115	Con Pernia tendría buen chance.

También correrán:—Fair Glow 115; Sun Glass II, 106 y Ruth Marie, 104.

SEXTA CARRERA.—RECLAMABLE

6 furlones.—Para ejemplares de 4 años y más.—Premio $200

Belgium lució mucho en su última

Belgium	115	Está en magnífica forma actualmente
Lew Black	111	Majadero en la tira, pero el contrario.
Princess Virginia	101	Esta yegua tiene muchas probabilidades.
Sureway	116	Perdomo lo entiende perfectamente

También correrán: Vivian Wright 106. De Wet, 104 y Loyola 111.

SEPTIMA CARRERA—RECLAMABLE

Milla y dieciseisavo.—Para ejemplares de 3 años y más.—Premio $200

Fair Jean con Pernia el mejor

Fair Jean	113	Mucho depende de su arrancada.
Ray Ruddy	122	La pista lo favorece mucho hoy.
Sam Slick	122	Otro que puede quedar más cerca.
Rose Lady	112	La posible sorpresa en la carrera.

También correrán: Magic Carpet 112; High Life 122; Fusion, 112; Elmer H. 122 y Spanish Lay 122.

DICK COFFMAN DEJO AL CHICAGO WHITE SOX EN SIETE HITS AISLADOS

ST. LUIS, abril 22.—AP.— Los Browns de San Luis elevaron hoy a dos el número de sus victorias consecutivas sobre el Chicago White Sox ganando 4 por 1, para mantener su record perfecto «at home».

Dick Coffman, pitcher derecho del club, dejó a los White Sox en siete hits. El home run de Melillo, su segundo del año, valió por dos carreras del St. Luis.

Chicago:	000	000	010—1 7 0
St. Luis:	000	202	00x—4 8 0

Baterías: Caraway, Gregory y Grube; Coffman, Grey y Ferrell.

Vencieron en un Match de Basket a los del V. T. C.

El Atlético de Cidra ganó con un margen de 3 puntos conseguido en tiempo extra

CIDRA, abril de 1932 (por correo).—En el floor del Versalles Tennis Club se efectuaron interesantes matches de basket ball, ante una numerosa y selecta concurrencia. Los muchachos del Atlético de Cidra vencieron al five del Versalles Tennis Club con score de 27 por 24.

He aquí el score:

SPORTIVAS DE CIDRA

	Fig	Fog	Fc	Pt.
A. Sánchez, F.	4	1	0	9
E. Fernández, F.	0	0	0	0
P. Solomon, C.	6	2	1	14
J. Piedra, G.	1	0	0	2
E. Pichardo, G.	0	0	1	0
R. Martínez, F.	0	1	0	1
H. Rodríguez, G.	0	1	3	1
Totales	11	5	5	27

VERSALLES TENNIS CLUB

	Fig	Fog	Fc	Pt
G. Guerrero, F.	0	1	3	1
A. Castillo, F.	0	0	3	0
R. Gutiérrez, C.	3	1	2	7
A. Larragoiti, G.	2	2	2	6
J. Beato, G.	4	0	0	8
A. Varela, F.	1	0	1	2
R. Gutiérrez, G.	0	0	0	0
R. Flor, F.	0	0	0	0
Totales	10	4	11	24

A. de Cidra:

Primer Half	11
Segundo Half	11
Tiempo extra	5
TOTAL	27

Versalles T. Club:

Primer Half	14
Segundo Half	8
Tiempo extra	2
TOTAL	24

Referee: C. Solomon y A. Botroto.
Umpire: J. Lorenzo.
Time keeper: C. H. Cambiort.
Scorer: M. Peña.

En los Innings Iniciales Ganó el Chicago Cubs

Siete de sus ocho hits lo dió en los tres primeros actos para ganar por 5 a 4

CHICAGO, abril 22. (AP.)—Los Cubs de Chicago ligaron siete de sus ocho hits en los tres primeros innigs del encuentro de hoy y lograron derrotar al Cincinnati con score de 5 por 4 en el tercer choque de la serie.

Guy Bush pitcheó espléndidamente por los Cubs hasta el séptimo inning que se debilitó y fué sustituído por Charlie Root. La victoria dió una ventaja de un juego a los Cubs en la serie.

CINCINNATI

	V.	C.	H.	O.	A.	E.
Douthit cf.	3	1	2	3	0	0
Gilbert 3b.	5	1	2	1	0	1
F. Herman, rf.	5	0	1	4	0	0
Crabtree, lf.	4	1	1	3	0	0
Heath, 1b.	4	0	0	7	0	0
Morrissey, 2b. ss.	4	0	2	3	2	1
Durocher, ss.	3	0	0	1	4	0
High, 2b.	0	1	0	1	0	0
Manion, c.	4	0	0	0	1	0
Benton p.	3	0	1	1	3	0
Lucas (1)	0	0	0	0	0	0
Wysong p.	0	0	0	0	2	0
Totales	35	4	9	24	12	2

(1) bateó por Benton en el 8o.

CHICAGO

	V.	C.	H.	O.	A.	E.
Hack, 3b.	3	0	0	0	5	0
W. Herman, 2b.	3	2	2	1	5	1
Cuyler, c.	4	1	1	2	0	1
Barton, rf.	4	0	0	2	1	0
Stephenson, lf.	4	1	3	2	0	1
Hemsley, c.	3	1	1	6	1	0
Grimm 1b.	2	0	0	12	1	0
Jurges, ss.	4	0	1	1	1	0
Bush, p.	2	0	0	1	2	0
Root, p.	0	0	0	0	0	0
Totales	29	5	8	27	16	3

Anotación por entradas

Cincinnati	000	001	210—4
Chicago	122	000	00x—5

SUMARIO

Empujadores: Cuyler 2; Jurges 2; Stephenson, F. Herman 2; Douthit.

Two base hits: Morrissey, Cuyler, Gilbert.

Three base hit: Jurges.

Sacrifices: Grimm, W. Herman, Hemsley.

Double plays: Barton, Hack, Jurges; Wysong, Morrisey, Heath.

Quedados en bases: Cincinnati 9; Chicago 6.

Bases por bolas: Benton 2; Bush 5; Wysong 1.

Struck out: Bush 2; Root 1.

Hits: Benton 7 en 7; Wysong 1 en 1; Bush 8 en 7 2/3; Root 1 en 1 1/3.

Pitcher ganador: Bush.

Pitcher perdedor: Benton.

Umpires: Reardon y Barr.

Tiempo: 2:10.

Un Interesante Programa a Beneficio del Asilo San Vicente de Paúl se Dará hoy en el Stadium La Tropical

Los poderosos teams del Teléfonos y Fortuna, bien protegidos en sus posesiones, jugarán en el primer turno. Ferroviario contra A. D. C. se batirán en el segundo turno. Mañana siguen los de la Liga Social

Como hemos venido anunciando en estos últimos días, hoy no habrá matches de baseball correspondiente al campeonato de la Liga Social en los terrenos de «La Tropical», pero eso no quiere decir que los fanáticos del emperador de los deportes están destinados a quedarse sin su habitual perfomance de los sábados.

Un hermoso programa se ha confeccionado a beneficio del asilo «San Vicente de Paúl», y todo parece indicar que los dos encuentros que se han señalado han de resultar de muchísimo interés. En el primer turno, comenzando a las dos y media de la tarde jugarán los teams del Fortuna y Teléfonos, que presentarán los mismos conjuntos que han de aparecer más tarde en el Campeonato de la Liga Nacional de Amateurs y a segunda hora competirán los muchachos del Ferroviario con el fuerte quipo del A. D. C.

PICAZO VS. ZABALA

En el primer juego de la tarde hemos de presenciar un interesante duelo de lanzadores entre Narciso Picazo, el más notable de los pitchers zurdos del baseball y M. Zabala, que trabajó para el team del Círculo Artesanos en pasadas temporadas. Los dos hurlers están en estupenda forma y es de esperarse que ofrezcan un encuentro interesante.

Los probables line uys son:

FORTUNA

Arredondo, cf.
Navarrete, rf.
Falla, 3b.
Alonso, 2b.
Ruiz, c.
Salgado, 1b.
Gómez, lf.
Camiño, ss.
Zabala, p.
Azor, p.

TELEFONOS

Romero, 2b.
Alonso, cf.
Espiñeira, c.
Reyes, 1b.
Cervantes, rf.
Colinó, 2b.
Palencia, ss.
Flores, lf.
Picazo, p.
Domínguez, p.

LOS UMPIRES

Para este interesante doble header actuarán los siguientes umpires: Ecay, Félix Hernández, Atán, Betancourt, Valentín González, Kiko Magriñat y Panchito Martínez, los cuales han ofrecido gentilmente sus servicios para contribuir al éxito de la fiesta.

LA ENTRADA

Cientos de entradas han vendido ya para esta importante fiesta benéfica, pero todavía se espera vender muchas más en el Stadium, en donde ha de tener lugar el doble header.

La entrada al gran stand cuesta cuarenta centavos y el sol diez.

EL DOMINGO

Mañana domingo continuará celebrándose el campeonato de la Liga Social estando marcado el encuentro del City Bank con el Miramar Yacht Club en el que Pablito Romero y Mesa ocuparán el box.

NEW YORK, Abril 22.(AP).—Los matches de golf en opción a la Copa Walker entre los equipos de los Estados Unidos e Inglaterra se efectuarán este año en los links del Country Club de Brokline, Mass., según anunció hoy la Asociación Nacional de golf de los Estados Unidos.

Las Basketbolistas del Sagua Y. Club Debutan Esta Noche en el D. Asturias

Jugarán su primer game en la Habana con el Liceo de Bejucal. Mañana con el Fortuna. Atlética Viboreña y Asturianos, en el primer turno. Los juegos del campeonato se efectúan hoy por la tarde. Precios populares

A las tres de la tarde de hoy llegarán a esta capital las basketbolistas del Sagua Yacht Club, campeonas de la provincia de Santa Clara, que viene a ofrecer dos exhibiciones en esta capital con los magníficos conjuntos del Liceo de Bejucal, esta noche, y Fortuna Sport Club mañana domingo a las nueve de la noche. Vienen acompañadas de numerosos excursionistas de la simpática ciudad que aseguran el triunfo de sus chiquillas. Durante toda la semana han estado sometidas a una preparación eficientísima y se espera que hoy rinda su mejor trabajo frente a las bejucaleñas, un team de primera, que ha ofrecido numerosas pruebas de su eficiencia al luchar con teams de la capacidad del Círculo Dental y Fortuna.

EL EQUIPO DEL SAGUA

Es muy ligero el team de Sagua Yacht Club. Cinco chiquillas regulares que son todas peligrosísimas en las proximidades de su aro. Luisa Pesquera y Cuca Bello, serán las forwards del team; Chiquitica Pesquera ocupará el center y la defensa estará a cargo de las bellísimas Rosa Peña, running guard y Emilia García, que ocupará el standing.

Estas muchachas llevan algún tiempo jugando unidas. Su team work es admirable y han logrado salir airosas en todas las series últimamente efectuadas.

EL LICEO DE BEJUCAL

Hemos visto en acción en varias ocasiones al Liceo de Bejucal. Podemos decir que es un prometedor equipo que está acostumbrado a batallar frente a contrincantes de gran calibre. Los equipos femeninos de la capital celebran con frecuencia exhibiciones en el vecino pueblo y siempre han tenido que desplegar la mejor de sus demostraciones para conseguir un avance efectivo. Los dirige el popular Manolo Morales, que ayer nos prometía una sorpresa a nombre de sus muchachas.

PRECIOS, HORA Y FLOOR

Este encuentro femenino que constituye una positiva atracción deportiva se efectuará, como ya hemos anunciado, en el floor del Club Deportivo Asturias, Estrella y Subirana. Se comenzará a las nueve en punto de la noche y se cobran precios populares a base de diez centavos y cincuenta los palcos.

ATLETICA VIBOREÑA VS ASTURIAS

El primer turno del programa lo cubren los teams de novicios de la Juventud Atlética Viboreña y Club Deportivo Asturias (Y. M. C. A.) Será un magnífico aperitivo para la noche basketbolística. Los viboreños se apuntaron recientemente un importante triunfo sobre el Círculo Dental y esperan repetir hoy su hazaña frente al equipo que integrarán La Rosa, Ríos, Cartaya, Chavarry y Zapico.

MAÑANA CON EL FORTUNA

Las sagüeras jugarán mañana domingo con el team del Fortuna, sin disputa uno de los mejores de la capital, que es un fuerte candidato a la championabilidad de su categoría. Este juego se efectuará también por la noche y en el primer turno se ofrece un gran juego entre los teams de Pepe Antonio y Ferroviario.

ESTA TARDE EN EL ASTURIAS

También se efectuarán juegos de basket ball en el floor del Asturias hoy por la tarde. Se llevarán a cabo el doble juego del campeonato de los novicios. City Bank y Atlético, en el primer turno, finalizando Atlético de Mazorra y Pepe Antonio. Se comienza a las cuatro y media p. m. y se cobran los invariables precios de cinco centavos.

HOY EN EL FERROVIARIO

Sagua y Círculo Dental celebrarán hoy por la tarde, a las seis, su tercer juego de la serie que libran por el campeonato de los novicios. Si triunfan los dentales, como se espera, conquistarán la copa que Mr. Webster ofrece. Este programa comenzará a las cinco y media y lo inician una exhibición entre las femeninas del Fortuna y Círculo Dental. Los precios: diez centavos.

EL LICEO DE MANTILLA LE GANO AL TEAM DE LA POLICIA NACIONAL

En Mantilla Park se efectuó el tan anunciado encuentro entre las potentes y disciplinadas novenas de base ball, Policía Nacional y Liceo de Mantilla, resultando victoriosa esta última.

La batería por la Policía fué Suárez catcher y Paytubi y Ballesteros pitchers, por el L. de Mantilla, Rodríguez catcher y el tan popular Venancio Paz pitcher. Actuaron de umpires Sirique y García.

Se distinguieron por la Policía Quintela y Garriga el célebre Vitalio, por el Liceo el short stop Castillito, Gómez y el Babe Ruth mantillero Pujulá.

El desafío resultó muy emocionante hasta el noveno inning donde los muchachos del Liceo se fueron arriba con cuatro carreras, después de que la Policía había empatado el desafío en el octavo.

Anotación por entradas:

		C.	H.	E.
Mantilla	111 030 204	11	13	2
P. Nacional	211 020 020	7	8	2

El Liceo de Mantilla aprovecha esta oportunidad para retar a los Tigres de Canelo, Liceo de la Ceiba y al A. D. C.

El próximo domingo habrá doble juego en Mantilla Park a la una, Liceo de Mantilla y Beneficencia y a las 4 Liceo de Mantilla y Casa Grande.

DRIL STAVERT FAMOSO PARA UNIFORMES

M.E.C.D. 2016

Ganó Conrado Conde; Perdieron Johnny Cruz y Milanés

SPORTS — DIARIO DE LA MARINA — SPORTS

AÑO CIEN — LA HABANA, SABADO, 23 DE ABRIL DE 1932 — PAGINA QUINCE

DESDE EL BULL PEN

—Honrsby vs. Grimes.
—Traynor y los Cardenales.
—La lucha de Joe Judge.

POR GALI

En estos últimos días se ha venido rumorando por Nueva York, San Luis, Chicago y otras ciudades que Rogers Honrsby, piloto de los Cubs, ha sostenido ya varios altercados con el pitcher Burleigh Grimes como consecuencia del choque que se ha producido entre el espíritu altanero del Rajá y la rebeldía natural de Sir Burleigh, que gusta de hacer siempre su santa voluntad en el baseball. Honrsby ha desmentido los rumores, pero la gente del Oeste dice que ambos han reñido varias veces por el hecho de que Grimes ha querido ocupar el box a pesar de que el médico del club le ha aconsejado que descanse hasta que esté totalmente restablecido del ataque de influenza que padeció.

Honrsby ha asegurado que Grimes y él guardan las mejores relaciones, y cree que esa historieta se ha inventado con la única intención de perjudicar la buena marcha del team. Al mismo tiempo, Honrsby ha aprovechado la oportunidad para anunciar que un día de estos aparecerá en uno de los puestos del line up.

«No me he decidido todavía—dice el Rajá—; «pero puede que a última hora aparezca en el short o en el outfield. Por ahora no puedo pensar en sentar a Herman y a Hack. Ambos me están jugando admirablemente y tengo la seguridad de que los dos triunfarán en sus diarias apariciones contra los pitchers del Big Show. En el outfield, en cambio, tengo algunos puntos débiles y puede que me decida a jugar».

«Nuestro team está bien fortificado y puede realizar distintos cambios en la seguridad de que no pierde su punch. Todavía nos falta un poco de hitting, pero nadie sabe qué han de hacer Hack Herman y ese Vince Barton. Nuestro team es rápido en las bases, tiene muy buenos pitchers y juega con entusiasmo. Si esos novatos triunfan, estaremos en la lucha todo el tiempo y al final habrá que contar con nosotros».

«Yo creo que los Cardenales, los Gigantes y los Cubs tienen los tres mejores equipos de la Liga—sigue diciendo Honrsby—. Y seremos los llamados a decidir el pennant. Los Dodgers están fortificados, pero no han de pasar del cuarto lugar y los Piratas y Rojos parecen buenos para discutir el quinto puesto. Los Reds, incidentalmente, han de ofrecer mucha guerra ayudados por los bateadores que han conseguido».

El team de los Cardenales, en la opinión de Honrsby, podría hacer mejor papel aun de haber retenido los servicios del outfielder Hafey, y cree que Street encontrará dificultades a última hora con la falta de buenos ihtters

El viejo sargento, aparte de todo, no está temeroso de sus hitters, sino de sus pitchers, que hasta ahora no han hecho ninguna aceptable demostración. Excepción hecha de Flint Rhem, que pitcheó un juego estupendo el día inaugural de la temporada, los demás no han hecho nada digno de notarse. Wild Hallahan ha fracasado ya dos veces y Tex Carleton ha sido una desilusión.

A propósito de los Cardenales, quizás a ustedes les interese saber algo que ha dicho en estos días Harold Pie Traynor, capitán y tercera base de los Piratas, sobre los teams que luchan por el pennant de la Liga Nacional.

«Los Cardenales van a sentir mucho la ausencia de Chick Hafey —ha dicho Traynor—. Cuando la campaña se ponga apretada en las últimas semanas han de lamentar mucho su oportuno batting. Chick jamás fué un arrancador bueno, pero siempre ha producido sus mejores batazos cuando los pitchers están en forma y en ese momento es cuando los Cardenales sentirán su ausencia».

«A mí me gustan los Gigantes —sigue diciendo Pie—. Parecen tener de todo, y creo sinceramente que este año han logrado reunir el mejor conjunto que han presentado en la Liga Nacional en muchos años. Ese Terry Moore no ha empezado a batear todavía, pero debe batear el «millón». Como fielder no es gran cosa, pero no hay duda de que sabe batear, sobre todo, de extrabases».

«Los Cubs poseen un magnífico conjunto, pero los Gigantes me gustan más. Honrsby ha fortificado bastante su conjunto, pero yo no sería capaz de apostar a que la gente se está llevando muy bien en el team. Esta es la eterna historia de los Oseznos».

La pobre arrancada que han experimentado este año los Giants se debe, según Traynor, al hecho de que el team realizó sus prácticas en California. Harold dice que California es un lugar poco apropiado para los ensayos de la primavera. «Si los teams fuesen a jugar todo el año en la misma California—dice—, tales prácticas estarían justificadas, pero no parece bueno que ensayen un buen jugar después en el Este, donde la temperatura es distinta.»

La lucha que ha venido sosteniendo Joe Judge por su viejo puesto como primera base de los Senadores de Washington es hasta ahora, según afirma «The Old Scout», la nota más interesante de la Liga Americana.

Joe está jugando la primera por el hecho de que Joe Kuhel, señalado por Walter Johnson y por Clark Griffith para sustituirle en la inicial está enfermo de la mano derecha, pero se está aprovechando bien de esta oportunidad para demostrarle a Sir Walter que todavía le quedan algunos días como jugador regular en el Big Show. De ahí que esté trabajando con más entusiasmo que cuando se inició.

La lucha de Joe es difícil, porque Griffith lo tiene ya por un descartado, pero él sigue trabajando con entusiasmo y eso le puede ayudar a vencer.

Se Aprovecharon los Giants de un Recluta: Hansen

En los tres primeros actos hicieron la friolera de 12 carreras; siete en el 1ro.

FILADELFIA, abril 22. (AP.)—Llevados de la mano por Memphis Bill Terry, que igualó un record mundial al batear su sexto home run en cuatro días, los New York Giants derrotaron hoy a los Phillies de Burt Shotton, con score de 13 por 8, en el encuentro celebrado en el Bowl. Este fué el tercer éxito de los Giants aquí.

Bateando en esa forma, Terry empató la marca impuesta hace años por Babe Ruth, e igualada también por Chuck Klein, George Kelly y Kenneth Williams.

Los Giants anotaron casi todas sus carreras en los primeros innings aprovechando la presencia de un novato en el boz del Fila.

NEW YORK

	V.	C.	H.	O.	A.	E.
Critz, 2b.	6	2	3	2	4	0
Allen, lf.	6	2	1	4	0	0
Lindstrom, cf.	4	2	0	4	0	1
Terry, 1b.	3	2	2	8	2	0
Ott, rf.	4	1	2	2	1	0
Jackson, ss.	4	2	1	3	3	1
Vergez, 3b.	4	1	0	0	1	0
Hogan, c.	5	0	2	3	0	0
Schumacher, p.	1	1	1	1	0	0
Bell, p	2	0	0	0	1	0
Luque, p.	1	0	0	0	1	0
Fullis (1)	1	0	0	0	0	0
Totales.	41	13	12	27	13	2

X bateó por Bell en el 6o.

PHILADELPHIA

	V.	C.	H.	O.	A.	E.
Mallon, 2b.	5	2	3	4	0	1
Bressler, lf.	5	2	2	4	1	0
Klein, rf.	5	2	3	2	0	0
Hurst, 1b.	4	0	1	8	0	0
Whitney, 3b.	5	1	1	0	3	0
G. Davis, cf.	5	1	4	4	0	0
Bartell, ss.	4	0	2	3	6	1
McCurdy, c.	4	0	0	2	0	1
Hansen, p	0	0	0	0	0	0
Nichols, p.	0	0	0	0	0	0
Dudley, p.	0	0	0	0	0	0
Bolen, p.	3	0	0	0	2	0
Scarritt (2)	1	0	0	0	0	0
Totales.	41	8	16	27	12	3

Anotación por entradas:

New York . . . . . 732 000 100—13
Philadelphia. . . . . 310 112 000— 8

Sumario:

Empujadores: Terry 2; Jackson 2; Hogan 3; Schumacher 2; Critz, Whitney 2; McCurdy; Hurst, Lindstrom, Ott 2; Klein, G. Davis 2.—Two base hits: Whitney, Klein, Allen, G. Davis 2; Schumacher.—Three base hits: Klein, Bressler.— Home runs: Terry.— Bases robadas: Lindstrom. —Double plays: Bell, Jackson a Terry; Bolen, Bartell a Hurst, Jackson. Critz a Terry.— Quedados en bases: Phila: 9; New York. 8.—Bases por bolas: Hansen 2; Dudley 2; Bolen 3; Schumacher 2; Luque 1.—Struck out: Hansen 1; Bolen 1; Bell 2; Luque 1.—Struck out: Hansen 1; Bolen 1; Bell 2; Luque 1.—Hits: a Hansen: 2 en 1; Schumacher: 2 en 2 3-3; Nichols: 2 en 2-5; Dudley 5 en 1 1-3; Bell 8 en 4 1-3; Bolen: 3 en 6 2-3; Luque: 5 en 4.—Pitcher ganador: Bell.— Pitcher perdedor: Hansen. Umpires: Stark, Klen y Magerkurth.— Tiempo: 2:16.

Wilmer Allison Derrotó a Vines Que Ganó 5 Games

Esta demostración ha dado una prueba de que están en condiciones para la C. Davis

WHITE SULPHUR SPRING. West Virginia, abril 22 AP. Wilmer Allison, señalado originalmente para aparecer en los encuentros de dobles donde participe el equipo americano de la Copa Davis, demostró hoy admirables condiciones para hacerse cargo de uno de los juegos de singles al derrotar a su compañero de team, Frankie Shields. en el round semi-final del campeonato de tennis de la Mason y Dixon.

AAlison jugó brillantemente, resultando un verdadero maestro para Shields, quien solo pudo ganar cinco games. Los scores fueron de 6—2, 6—2, 6—7. Con este éxito Allison ganó el derecho de enfrentarse con Ellsworth Vines, campeón nacional en la decisión del campeonato mañana. Vines pasó a los finales venciendo al doctor McCauliff, 8—6, 6—4 6—4.

Cuando se formó el equipo de la Copa Davis, se pensó que Vines y Shields jugarían los singles y Allison y Van Ryan y el propio Allison los dobles.

La nota más interesante del torneo se dió hoy cuando Marcel Rainville y McCauliff derrotaron a Allison y Van Ryan en los dobles 4—6. 6—4, 6—3

FIDEL LA BARBA VENCIO AUNQUE APRETADAMENTE SOBRE PETEY SARRON

DETROIT.—Abril 22 AP.—Fidel La Barba, de los Angeles, ex-campeón mundial de los pesos moscas y favorito para ganar el torneo nacional de los pesos plumas, alcanzó hoy una decisión muy apretada sobre Petey Sarron, de Birmingham, Ala, en el segundo programa del torneo que se está celebrando aquí. La Barba pesó 124 y Sarron 123.

LOS GRANDES BARCOS DE VELA AMERICANOS REGATEARAN HOY EN AGUAS DEL MALECON

Los vecinos de la Habana, o los que hoy en ella se encuentren, sean o no vecinos, que hay que decir las cosas claras, tendrán la oportunidad, por primera vez, desde que se dijo la primera misa donde hoy se encuentra el Templete, de presenciar una regata de grandes yates de vela con motor auxiliar, aunque sin hacer uso del motor y si solamente de las velas .

Estos barcos son los americanos, nueve, que acaban de llegar en emocionante competencia después de cubrir un recorrido de 284 millas en golfo abierto y que optan por el hermoso trofeo donado por el Mayor de la ciudad, señor Tirso Mesa, para este evento de vela. Pero no ha de ganar precisamente el barco que primero llegue, pues después de la regata se someterá a la suerte en un sorteo especial de «papelitos», al igual que se hace todos los años en Varadero, para saber quien ha de poseer la copa del Mayor de la ciudad.

El recorrido consistirá de dos largos, ida y vuelta, desde la entrada de la bahía al Parque del Maine. En esa forma el público, que se situará en los muros del Malecón, podrá ver comodamente la regata que dará comienzo a las diez en punto de la mañana. Con la flota de yates americanos aparecerán también varios yates cubanos, los que se harán notar por flamear en uno de sus mástiles la bandera de la estrella solitaria.

Los premios, que se repartirán esta noche en el banquete que ofrece la Comisión Nacional de Turismo en el Jaimanitas Yacht Club, se distribuirán a los ganadores en el siguiente orden: Al ganador de la regata la copa General Gerardo Machado. Clase «A» copa Turismo donada por la Comisión Nacional. Segundo lugar copa «St. Petersburg». Clase «B», primer lugar copa «Yachting» donada por los editores del Magazine «Yachting». Segundo lugar copa «Bacardí». Tercer lugar copa St. Petersburg. Estos acuerdos fueron tomados en una visita que hizo el Comodoro L. L. McMasters, Chairman de la regata, al Mayor señor Tirso Mesa.

Comienzan Hoy las Eliminaciones del Track Meet Senior de la Unión

Los mejores atletas de Cuba serán vistos en acción en tan interesantes pruebas. El Teléfonos luce probable ganador del field day. Reina gran entusiasmo

Esta tarde se inician las pruebas eliminatorias de las competencias seniors de track y field en los hermosos terrenos del Vedado Tennis Club.

Demá está decir, desde luego, que aunque el Teléfonos aparece como probable ganador del field day las justas tendrán extraordinario interés por cuanto que el Vedado, el Ferroviario, el Dependientes y el Atlético de Cuba se proponen hacer mucho daño conquistando buenos puntos en los distintos eventos.

A continuación damos el horario de las pruebas eliminatorias, el horario del field day y los jueces designados.

Sábado 23:

1.—Carrera de 110 metros con obstáculos: 2 p. m. (Elim).
2.—Lanzamiento del peso (16 libras): 2 p. m. (Elim).
3.—Salto alto corriendo: 2 p. m. Finales).
4.—Carrera de 100 metros planos: 2.15 p. m. (Elim).
5.—Carrera de 10,000 metros planos: 2.30 p. m. (Finales).
6.—Lanzamiento del martillo: 3 p. m. (Elim).
7.—Salto largo corriendo: 3 p. m. (Elim).
8.—Carrera de 400 metros planos: 3.15 p. m. (Elim).
9.—Carrera de 800 metros planos: 3.45 p. m. (Elim).
10.—Lanzamiento de la Jabalina: 4 p. m. (Elim).
11.—Salto alto con garrocha: 4 p. m. (Finales).
12.—Carrera de 200 metros planos: 4.15 p. m. (Elim).
13.—Carrera de 400 metros obstáculos: 4.45 p. m. (Elim).
14.—Lanzamiento del disco: 5 p. m. (Elim).
15.—Triple salto: 5 p. m. (Elim).

Domingo 24:

1.—Carrera de 110 metros con obstáculos: 2 p. m.
2.—Lanzamiento de peso de 16 libras: 2 p. m.
3.—Relevo de 1,600 metros (4 por 400): 2.15 p. m.
4.—Carrera de 1,500 metros planos: 2.30 p. m.
5.—Carrera de 100 metros planos: 2.45 p. m.
6.—Lanzamiento del martillo: 2.45 p. m.
7.—Salto largo corriendo: 2.45 p. m.
9.—Carrera de 400 metros planos: 3.15 p. m.
9.—Carrera de 5,000 metros planos: 3.30 p. m.
10.—Lanzamiento de la Jabalina: 3.45 p. m.
11.—Carrera de 800 metros planos: 4 p. m.
12.—Carrera de 200 metros planos: 4.15 p. m.
13.—Triple salto corriendo: 4.30 p. m.
14.—Lanzamiento del disco: 4.30 p. m.
15.—Carrera de 400 metros obstáculos: 4.45 p. m.
16.—Relevo de 400 metros (4 por 100): 5 p. m.

OFICIALES

Director: doctor Angel Aixalá
Juez árbitro: Jose Navarro.
Inspectores: Sergio Varona, A. N. Coronado, M. F. de la Reguera, Faustino la Villa.
Ordenador de carreras: R. Notario.
Primer juez de campo: M. Gutiérrez.
Jueces de lanzamiento: R. Villar Kelly, H. Alonso, R. Chomat.
Jueces de salto: R. Gálvez, E. Pru
Anotador de lanzamientos: R Latour.
Anotador de saltos: B. Pichardo.
Primer juez de llegada: M. Fernández Araoz.
Jueces de llegada: M. Nicolás, F. Muñoz, Carlos M. Alfonso, Manuel J. Díaz, G. García.
Juez de salida: R. Argüelles.
Anotador de pista: P. Carol.
Primer cronometrista: W. I. Consuegra Jr.
Cronometristas: Francisco de la Carrera, F. Fernández Andés.
Anotador de Pista: P. Carol.

LA DE MODA ELEGANTE Y ANIMADA EN H-MADRID

Dos grandes decenas del primero que ganaron Pastrana y José Mary. Ozquila y Zamora llegaron a San Juan. Otras dos decenas enormes del estelar, triunfando Iturrino y Labat Menor. Quedaron en 22, Ugalde y Florentino. Ganaron el cierre: Valenzuela y Cubota

HOY, 2 GRANDES FUNCIONES, CON 2 FORMIDABLES ESTELARES

Y si los jueves, noche popular, se unen los elegantes a los populares para dar prestancia de elegancia a la noche popular, los populares, que son siempre corteses y campechanos, se suman a los elegantes del viernes para prestar la cooperación de la alegría del pueblo a las horas encantadoras.

Lo cierto es que unas veces por fas y otras por nefas, las noches, todas las noches del gran Habana-Madrid pasan alegres, pasan donosas, pasan jocundas, ardiendo en todo el fuego de la afición al gran deporte en lo alto más alto, batiendo las alas de su quimera. Anoche, además de los elegantes y de los populares, hicieron también su entrada tan simpática como triunfal los del quinto piso, las gentes bravas, de garganta de bronce, dispuestos a la censura por la bronca y a la justicia con el aplauso.

Los bronquistas de la bronca **semos asina.**

¿Qué hubo? Nadie nos contestó. Sencillamente, porque los blancos Ozquila y Zamora y los azules Pastrana y José Mary ya habían roto la molienda del peloteo del prólogo, disputando dos decenas bastante atildadas, con dos empates lejanos; pero muy buenos en una y en diez y ocho Nada más. En la decena de «asómense a la taquilla», se asomaron y cobraron los dos azules. Los blancos ni pasaron por allí, porque quedaron en 24. Boletos a $1.40. Más boletos, de la primera quiniela, de Valenzuela, a 2.80, y la combinada, de Valenzuela y de Alí, a $20. Encantados y tragando.

Y tras de decir lo de no hay de qué darlas asistimos graves y serios como pollinos filósofos, al peloteo del gran estelar, que nos gustaba más que la guayaba, ya que lo debatían estos chicos, muy estelares nuestros. Los blancos Ugalde y Florentino, contra los azules Iturrino y Labat Menor; contra majestuosa, brava, ruda y arrogante que se mantuvo durante las dos decenas iniciales con estos tres empates, como tres cañonazos de las nueve: en cuatro, cinco y diecinueve. Y con una tanda de las de «huye que te alcanza el turco», los dos azules elevaron a los blancos al tanto 22, cosa que nos esperábamos. Boletos a $1.80 Más boletos, de la quiniela, de Emilio, a $5, y combinada, de Emilio y de Andrés, a $8. Tragamos de la chulería.

Y llegamos al «vayan ustedes con Dios y no dejen de venir mañana, sábado, día y noche, de dos funciones para el pueblo soberano, que salieron a pelotear los blancos Valenzuela y Cubota contra los azules Alí y Azpeitia. Nada de empates en su salida: se pelotea bravo, rudo, con ansia en dos largas, pero buenas rachas, cuajando un empate verdaderamente destajante de sesos en 25. Y los dos blancos tirándose del andamio con una coda brutal. Boletos a $1.80.

Hoy, peloteo tarde y noche.

DON FERNANDO.

Brown Superó al Gran Dazzy Vance Ganando el Boston

Los Dodgers solamente le pudieron dar cinco hits al pitcher del Birmingham

BOSTON, abril 22.—AP.— Bob Brown, lanzador derecho de 22 años, que ingresó en el equipo de los Braves procedente de Birmingham, de la Ass. Americana, superó al gran Dazzy Vance en un duelo de pitchers que ambos entablaron hoy, y los Braves derrotaron al Brooklyn con score de 4 por 1 en la serie que ambos vienen celebrando.

Brown permitió tan solo cinco hits y concedió dosp ases.

Art Shires, primera base de los locales, se lesionó dos veces durante el encuentro. La primera vez recibió un pelotazo en la nariz por una bola bateada en el primer inning y en el noveno chocó con Joe Stripp teniendo que ser sacado en hombros del terreno. Un examen en el club house dió a entender que se había torcido un ligamento. Los médicos, sin embargo, aconsejaron que se le llevase al hospital para ser examinado más cuidadosamente. Los Braves anotaron casi todas sus carreras sobre Vance en los cinco primeros innings, habiéndose encargado Urbanski de empujar dos.

BROOKLYN

	V.	C.	H.	O.	A.	E.
Cohen, cf	3	0	0	4	0	0
Frederick, rf.	4	1	2	0	0	0
Stripp, 3b.	3	0	1	2	1	0
O-Doul, lf.	4	0	0	1	0	0
Wright, ss.	4	0	2	0	6	0
Cuccinello, 2b.	3	0	1	4	2	0
Kelly, 1b.	3	0	0	10	0	0
López, c.	3	0	0	3	1	1
Vance, p.	1	0	0	0	0	0
Boone (1)	0	0	0	0	0	0
Phelps, p.	0	0	0	0	0	0
Shaute (2)	1	0	0	0	0	0
Thompson (3)	0	0	0	0	0	0
Moore, p.	0	0	0	0	0	0
Totales	29	1	6	24	10	1

BOSTON

	V	C.	H.	O.	A.	E.
Maranville, 2b.	4	1	2	4	3	0
Worthg. lf.	4	0	2	3	0	0
Berger, cf. 1b.	3	1	1	2	0	0
Schulmerich, 2b.	4	1	1	1	0	0
Shires, 1b.	2	1	0	8	1	0
Urbanski, ss.	4	0	1	3	3	1
Knote 3b.	4	0	1	1	1	0
Spohrer, c.	3	0	0	5	2	0
Brown, p.	3	0	1	0	3	0
Clark, cf.	0	0	0	0	0	0
Totales	31	4	9	27	13	1

Anotación por entradas

Brooklyn . . . . . 100 000 000—1
Boston . . . . . 010 210 00x—4

Sumario

Three base hits. Schulmerich.
Two base hits: Worthington.
Carreras producidas por los bateadores: O-Doul 1; Urbanski 2; Knothe 1; Schulmerich 1.
Double pays: Wrght a Cuccinelo a Kelly; Urbanski a Maranville a Shires.
Struck outs: Vance 1; Brown 4; Pheps, Moore 2.
Bases por bolas: Vance 2; Brown 2; Phelps 1.
Umpires: Pfirman y Moran.
Observaciones: (1) bateó por Vance en 6o. (2) bateó por Phelps en el 8o. (3) corrió por Shaute en el 8o.

Dieron 22 Hits a los Pitchers del "Cleveland"

Y con un triunfo de 16 a 3 los Tigres del Detroit se quedan en el primer lugar

CLEVELAND, Ohio, abril 22. (AP.) Los Tigres de Detroit sostuvieron hoy su posición como líders de la Liga al derrotar a los Indios de Cleveland con score de 16 por 3, después de batearle 22 hits a sus pitchers.

Detroit tiene ahora un ventaja de juego y medio sobre los Senadores, que no tuvieron juego señalado. Hasta ahora han ganado seis games y han perdido tres.

Wyatt obtuvo su tercera victoria de la season al dejar a los Indios en 10 hits aislados y tres carreras. Varios doble plays le ayudaron a salir del hoyo.

CONRADO CONDE VENCIO POR KNOCK-OUT EN EL PRIMER ROUND A EDMARO

NEW YORK, abril 22.—(AP). Conrado Conde, feather weight de la Habana, logró hoy un sensacional triunfo por knock out sobre Vid Ermaro de New York, en el primer round de la pelea que ambos celebraron aquí. El cubano pesó 126 libras y su adversario 122.

KID CHOCOLATE Y SU MANAGER GUTIERREZ LLEGARON A NEW YORK

NEW YORK, abril 22.—(AP).—Kid Chocolate retornó hoy a New York acompañado de su manager Luis Felipe Pincho Gutiérrez, declarando que estaba en excelentes condiciones y deseoso de encontrar un bout de revancha con Tony Canzoneri por la faja light weight.

HABANA-MADRID

PROGRAMA

Para la función de hoy a las tres de la tarde:

PRIMER PARTIDO a 30 tantos: Salvador y Echanique blancos, contra Constante y Buendía Menor azules. A sacar los blancos del cuadro 14½ y azules del 13½.

PRIMERA QUINIELA: a 6 tantos: Salvador, Buendía Menor, Constante, Echanique, Cubota, Zamora. A sacar del cuadro 14.

SEGUNDO PARTIDO a 30 tantos: Ugalde y Gayarre blancos contra Sarmiento y Mina azules. A sacar los blancos del cuadro 14½ y azules del 14.

SEGUNDA QUINIELA a 6 tantos: Florentino, Gayarre, Andrés, Sarmiento, Mina, Ugalde. A sacar del cuadro 14.

TERCER PARTIDO a 30 tantos: Ozquila y Montes Mayor blancos contra Valenzuela e Ibarlucea azules. A sacar los blancos del cuadro 14 y azules del 14½.

Para la función de las 8 y 45 de la noche:

PRIMER PARTIDO a 30 tantos: Pastrana y Cubota blancos, contra Alí y José Mary azules. A sacar blancos y azules del cuadro 14½.

PRIMERA QUINIELA a 6 tantos: Pascau, Ibarlucea, Buendía Mayor, Labat Mayor, Azpeitia, Vallejo A sacar del cuadro 14.

SEGUNDO PARTIDO a 30 tantos: Emilio y Gárate blancos contra Olaveaga y Guezala azules. A sacar los blancos del cuadro 14½ y los azules del 14.

SEGUNDA QUINIELA a 6 tantos: Iturrino, Guezala, Emilio, Olaveaga, Labat Menor, Gárate. A sacar del cuadro 14.

TERCERA PARTIDO a 30 tantos: Andrés y Labat Mayor blancos, contra Iturrino y Buendía Mayor azules. A sacar blancos y azules del cuadro 14½.

LOS CARDENALES GANAN EN EL DECIMO INNING A LOS PIRATAS: 5 POR 3

PITTSBURGH, abril 22.—AP.—Los Cardenales acabaron hoy con su cadena de derrotas, la cual se extendía a seis games, derrotando a los Piratas con score de 5 por 3 en diez innings.

French y Johnson sostuvieron un buen duelo de pitchers, pero el primero no pudo sostenerse debido a los errores locales.

Frisch fué el lider de los bateadores Cardenales con tres hits.

St. Luis . . . 021 000 000—2 5 8—0
Pittsburgh . . . 002 000 010—0 3 9—4

Baterías: Johnson y Mancuso: French y Grace.

JOHNNY CRUZ Y PASTOR MILANES, PERDIERON EN MADRID, POR DECISION

MADRID, abril 22.—(AP).—Segundo Bartos, fly weight español, aventajó esta noche al cubano Johnny Cruz en una pelea a diez rounds que ambos celebraron aquí. El fallo de los jueces, sin embargo, no fué popular, pues fué silbado por los espectadores. En otro match el cubano Pastor Milanés perdió con el italiano Meroni, debido haberse lesionado la muñeca en el cuarto round del combate. Ambos peleadores boxearon con coraje, recibiendo muchos aplausos del público.

Resultado de los Juegos de Ayer

LIGA NACIONAL

Boston, 4; Brooklyn, 1.
New York, 13; Filadelfia, 8.
San Luis, 5; Pittsburgh, 3.
Chicago, 5; Cincinnati 4.

LIGA AMERICANA

Cleveland, 3; Detroit, 16.
San Luis, 4; Chicago, 1.
No había más juegos señalados

ESTADO DE LOS CLUBS

LIGA NACIONAL

	Bost	Chi	Cinci	Pitts	Fila	N. Y.	Brook	Card	Gan	Ave.
Bos .	x	0	0	0	0	3	3	0	6	750
Ch. .	0	x	4	0	0	0	0	2	6	667
Cin .	0	3	x	2	0	0	0	0	5	500
Pitts.	0	0	1	x	0	0	0	4	5	500
Fila .	0	0	0	0	x	2	2	0	4	444
N. Y.	1	0	0	0	3	x	0	0	4	444
Broo.	1	0	0	0	2	0	x	0	3	375
Card.	0	0	0	3	0	0	0	x	3	333
Pdos.	2	3	5	5	5	5	5	6	x	

LIGA AMERICANA

	Det	Was	Yank	Fila	Clev	Chi	S. L.	Bost	Gan	Ave
Det .	x	0	0	0	5	0	3	0	8	727
Was.	0	x	0	2	0	0	0	4	6	667
N. Y.	0	0	x	2	0	0	0	2	4	571
Fila .	0	2	2	x	0	0	0	0	4	500
Cle .	2	0	0	0	x	3	0	0	5	455
Ch. .	0	0	0	0	1	x	3	0	4	400
S. L.	1	0	0	0	0	3	x	0	4	400
Bos .	0	1	1	0	0	0	0	x	2	250
Pdos.	3	3	3	4	6	6	6	6	x	

JUEGOS SEÑALADOS PARA HOY

LIGA NACIONAL

San Luis en Pittsburgh.
Cincinnati en Chicago.
New York en Filadelfia.
Brooklyn en Boston.

LIGA AMERICANA

Chicago en San Luis.
Detroit en Cleveland.
Boston en Washington.
Filadelfia en New York.

M.E.C.D. 2016

Información Católica

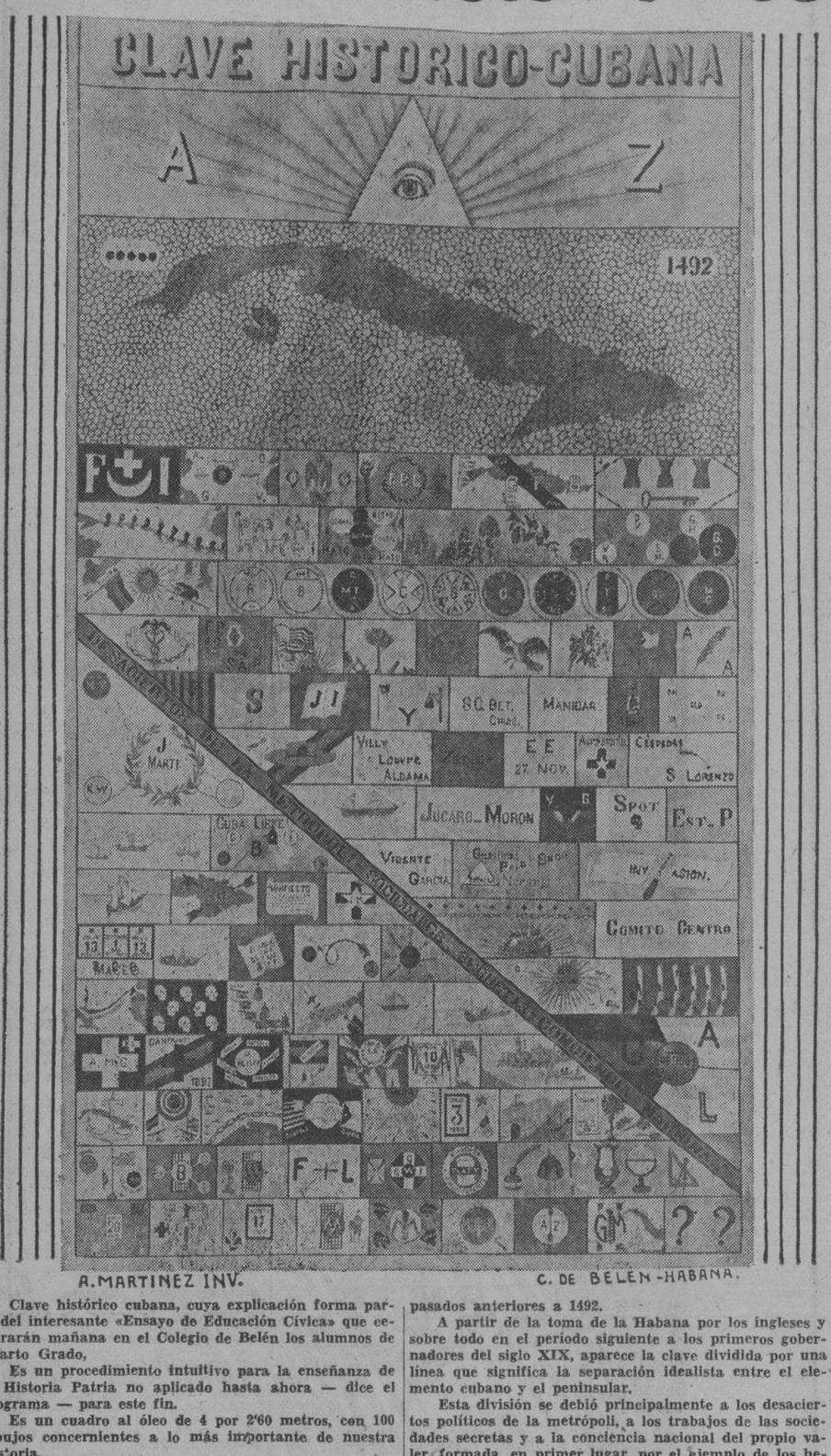

A. MARTINEZ INV. C. DE BELEN-HABANA.

Clave histórico cubana, cuya explicación forma parte del interesante «Ensayo de Educación Cívica» que celebrarán mañana en el Colegio de Belén los alumnos de Cuarto Grado.

Es un procedimiento intuitivo para la enseñanza de la Historia Patria no aplicado hasta ahora — dice el programa — para este fin.

Es un cuadro al óleo de 4 por 2'60 metros, con 100 dibujos concernientes a lo más importante de nuestra Historia.

El cuadro se presenta dividido en cuatro partes distintas.

La primera, la superior, hace relación a Dios, el cual es principio y fin de toda la Historia, así como la primera y última letra del abecedario.

El ojo simboliza la mirada de Dios, para quien nada se oculta de cuanto suceda en los tiempos históricos.

La segunda parte encierra el período anterior a 1492. Una silueta de la isla se ve obscurecida por una tupida red: es decir, que sabemos muy poco de nuestros antepasados anteriores a 1492.

A partir de la toma de la Habana por los ingleses y sobre todo en el período siguiente a los primeros gobernadores del siglo XIX, aparece la clave dividida por una línea que significa la separación idealista entre el elemento cubano y el peninsular.

Esta división se debió principalmente a los desaciertos políticos de la metrópoli, a los trabajos de las sociedades secretas y a la conciencia nacional del propio valer, formada, en primer lugar, por el ejemplo de los hechos históricos de otros pueblos y colonias españolas, y aun por el de la misma España luchando heroicamente durante seis años, de 1808 a 1814, por conservar su independencia ante la acometida napoleónica.

La parte derecha de la línea divisoria abarca casi todo el siglo XIX, y la de la izquierda desde los tiempos del glorioso Martí hasta 1902.

En la parte inferior aparece la clave desde 1902 hasta nuestros días. Dos interrogaciones finales son símbolo del porvenir histórico, oculto a todos.

SOLEMNE FUNCION A SAN PABLO DE LA CRUZ POR LOS PASIONISTAS DE LA VIBORA

San Pablo de la Cruz, fundador de los Padres Pasionistas, nació en Italia el 3 de enero de 1694. Desde su más tierna edad manifestó singular amor al Redentor Crucificado, amor que formará la fisonomía característica de su heroica santidad y admirable obra social. Su virtuosa madre le inculcó esa devoción con la ternura que saben hacerlo las madres que creen y que aman; supo vaciar el alma angelical del hijo en el molde de las almas grandes—el molde de la Cruz.

Desde niño aprendió a vivir abrazado a Jesús Crucificado: a pasos agigantados adelantó con los años en la ciencia salvadora de la Cruz, que es locura y necedad para el mundo.

Templado su espíritu en la fragua del Calvario llegó a convertirse en copia fiel del crucificado en su triple manifestación de amor, sacrificio y apostolado.

Dormir sobre el duro suelo, con dos ladrillos por almohada; buscar el menosprecio; macerar su cuerpo con disciplinas y ayunos; libar bebidas insípidas y amargas en recuerdo de la hiel y vinagre; vestir una túnica pobre, la cabeza descubierta y descalzo en invierno y verano, con frío o con calor, con nieve o con sol, eran algunas de sus diarias mortificaciones.

Abrasado de amor a la Cruz supo inmortalizar su apostolado; al fundar una Orden religiosa cuyo estandarte fuera la Cruz y cuyo lema: **«Predicaremos a Cristo, pero a Cristo crucificado».** Con el crucifijo en el corazón y con el crucifijo en los labios regeneró la sociedad en los pueblos, en los claustros y en el Santuario. En la actualidad su Congregación se halla establecida en cinco continentes.

Venerado y admirado por todos, fieles, religiosos, sacerdotes, prelados y Sumos Pontífices, terminó santamente su vida el 18 de octubre de 1775.

Pío IX le canonizó el 29 de Junio de 1867.

Su fiesta patronal se celebra el 28 de abril. En este día los Padres Pasionistas de la Víbora, celebrarán en su capilla de San Mariano y San Buenaventura los siguientes cultos:

A las 7 y media a. m.: Misa de comunión general, la cual celebrará el Excmo. Sr. Delegado Apostólico de las Antillas, Monseñor Jorge A. Caruana.

A las 9 a. m.: misa solemne, estando el panegírico a cargo del señor Arzobispo de la Habana, Monseñor Manuel Ruiz.

A las 5 y media de la tarde, santo rosario y bendición papal, que a los Pasionistas ha sisdo concedida en 21 de mayo de 1905.

JUBILEO DE LA PORCIUNCULA

S. S. Pío X concedió en 19 de octubre de 1906, la indulgencia, al modo de la Porciúncula, a todos los fieles que de las 12 del día 27, vispera de la fiesta de San Pablo de la Cruz, hasta las 12 de la noche de la fiesta del 28, visitaren cualquier iglesia o capilla de los Pasionitas, cumpliendo con los demás requisitos de confesión, comunión y preces por las intenciones de Su Santidad.

Estas preces, son en cada visita 6 Padre Nuestro, Ave María y Gloria, según reciente disposición de la Sagrada Penitenciaría.

UN CATOLICO.

PROGRAMA DE LOS DIVERSOS CULTOS QUE SE ANUNCIAN PARA MAÑANA, DOMINGO, EN VARIOS TEMPLOS HABANEROS

CONFERENCIA SOBRE SAN IGNACIO DE LOYOLA

La pronunciará el doctor Arturo Fernández a las 10 y media de la mañana en el salón de actos de la iglesia de San Francisco Aguiar y Amargura.

Habrá, además «Recitaciones» por la señorita Rosa Amelia Rodríguez Cáceres.

Números de violín por Carlos Agostini, y de canto por la señora Alice Dana de Pino.

Y el Orfeón Vasco, completo, ejecutará una composición que será estrenada en la Habana ese día.

No se necesita invitación para concurrir a este acto cultural y artístico.

TERCERA CONFERENCIA APOLOGETICA DEL P. SANTA ANNA. S. J.

Durante la misa rezada de las diez en la iglesia de Reina, dará la tercera conferencia de Apologética Cristiana el R. P. Antonio López de Santa Anna., S. J.

EN LA IGLESIA DE LA MERCED

A las 8 A. M. misa de Comunión para la Federación de las Hijas de María de la Medalla Milagrosa. A continuación junta mensual reglamentaria. A las 9 A. M. misa cantada y sermón.

EN LA PARROQUIA DE BAUTA

En la iglesia parroquial de Bautista en Hoyo Colorado, solemnes cultos a San Judas Tadeo.

Por la mañana a las 10 y media

Por la tarde a las 5 y 15

La iglesia permanecerá abierta de 7 A. M. a 8 P. M.

EN LA IGLESI ADEL CRISTO. . .

Además de las misas propias de los domingos, a las 5 y media de la tarde, solemne novenario a Nuestra Señora del Buen Consejo, con sermón por el P. Jesús Fernández O. S. A.

EN LA CATEDRAL

A las 9 A.M. Misa solemne de Tercia con sermón por Monseñor Ruiz. Arzobispo de la Arquidiócesis. A las 10 y media A. M. Misa en la Capilla de Nuestra Señora de Loreto, explicándose el Santo Evangelio en inglés.

EN EL ANGEL

A las 9 A. M. Misa cantada y sermón.

EN SAN FRANCISCO

A las 7 A. M. Misa de Comunión para los cofrades del Vía —Crucis Perpetuo. A las 9 y media A. M. solemne función a Nuestra Señora de Begoña por la Colonia Vasca.

Predicará el R. P. Fray Pedro Aranguren, O. F. M.

La parte musical a cargo del Orfeón Vasco.

A las 3 p. m. la función mensual de la Archicofradía del Vía—Crucis Perpetuo.

EN MARIA AUXILIADORA

A las 8 A. M. Misa mensual de la Archicofradía de María Auxiliadora. A las 9 A. M. Misa Colegial.

A las 10 misa para las Colonias del habla inglesa. A las 4 p. m. Catequesis infantil. A las 7 y media P. M. Santo Rosario, Conferencia y ejercicio del mes de María, que da comienzo en este día en este templo.

EN LA PARROQUIA DE GUANAJAY

Solemnes cultos de los 21 domingos en honor a su Patrono San Hilarión Abad. a las 8 y media y 9 y media A. M. y a las 5 y media P. M.

Todos los días puede visitarse esta iglesia de 7 A. M. a 8 P. M.

EN LA PARROQUIA DEL CERRO

A las 8 A. M. Misa para los alumnos de los Hermanos Maristas. A las nueve A. M. Misa Parroquial y catequesis.

El padre Viera, Párroco de la feligresía solicita una limosna para socorrer a los pobres, sus amados feligreses y aguarda para poder sostener la Escuela Nocturna a la cual concurren 60 obreros.

CAPILLA DE LOS PASIONISTAS

Además de las misas de costumbre en los domingos, a las 5 y media de la tarde solemne novenario a San Pablo de la Cruz, fundador de los Padres Pasionistas.

EN LA PARROQUIA DE JESUS DEL MONTE

A las 9 A. M. celebra la función mensual reglamentaria la Asociación Pontificia de la Adoración Reparadora.

EN LA PARROQUIA DEL PILAR

A las 9 A. M. misa cantada y sermón.

EN LA IGLESIA DE REINA

A las 8 A. M. Misa y Comunión reparadora por los Caballeros del Apóstolado de la Adoración.

Predica el Director Padre Esteban Rivas, S. J.

Después de la misa, bendición con el Santísimo Sacramento.

EN LA CAPILLA DE LAS ESCUELAS PIAS DE SAN RAFAEL

A las 9 A. M. misa cantada y sermón por el Párroco de Monserrate Monseñor Méndez.

EL DELEGADO APOSTOLICO MONS. JORGE CARUANA CELEBRA HOY SU SANTO

Celebra hoy sus días el Excmo. y Revdmo. Sr. Delegado Apostólico de la Santa Sede en las Antillas, Monseñor Jorge Caruana.

Monseñor Caruana nació en Malta, pasando a los Estados Unidos, donde desempeñó altos cargos eclesiásticos, pasando después a Filipinas y Puerto Rico. Siendo Obispo de esta isla, se le elevó a Arzobispo y se le designó Delegado Apostólico de las Antillas. Sin dejar este cargo, estuvo en México y en Guatemala, en comisión de servicio.

Es eclesiástico de vastísima cultura y acrisolada virtud y muy experto diplomático.

En Cuba, donde reside, goza de estimación general por su exquisito don de gentes y es muy querido por la sociedad católica, que le venera y distingue como Representante de la Sede Apostólica.

Con nuestra Madre la Iglesia, pedimos al Señor le colme de todo género de felicidad, temporal y eterna.

EN LA CARIDAD

A las 8 y media A. M. misa cantada y sermón por el Párroco Monseñor Ferrer.

EN EL CARMEN

En la Parroquia del Carmen, a las 7 y media A. M. Misa de comunión general para las Hijas de María y Santa Teresa de Jesús y para la Cofradía del Niño Jesús de Praga A las 9 A. M. misa cantada y sermón por el padre José Vicente. A las 3 de la tarde Velada literario musical en el local de la Escuela Catequística a beneficio de la misma.

EN SANTA CATALINA

Los cultos del último día del Circular y los del Novenario a Santa Catalina.

Por la mañana a las 8.

Por la tarde a las 5.

EN SAN NICOLAS DE BARI

Celebra la función mensual reparadora, el Apostólado parroquial de la Oración, la misa de Comunión a las 7 y media la solemne con sermón a las 8 y media A. M.

Predica el Párroco monseñor Lobato.

EN JESUS, MARIA Y JOSE

Celebra la función mensual reglamentaria la Archicofradía parroquial del Santísimo Sacramento.

FELICIDADES

Celebran hoy sus días dos prestigiosos Caballeros de Colón, el doctor Jorge L-Roy y el señor Haytt Casanova.

¡Felicidades!

LOS QUINCE JUEVES EUCARISTICOS EN LA PARROQUIAL DE REINA

Jueves gloriosos, jueves plenos de devoción, de fervor, jueves de reparación y de amor, son los que con mayor solemnidad cada día, viene celebrándose en el magnífico tempo que dedicado al Corazón Santísimo de Jesús, se levanta en la calzada de la Reina.

Pequeño podemos decir que ha resultado aquel espacioso templo, para dar cabida a la inmensa muchedumbre que desde el primer jueves, acudió presurosa a tributar un grandioso homenaje de amor y gratitud al Corazón Eucarístico de Jesús, y aun nos parece escuchar, con intensa emoción, aquellos dulces cánticos que con todo el sentimiento de sus almas, entonaban para dar gloria a Cristo Jesús.

Los sermones han estado a cargo del Director del Apostolado, R. P. Esteban Rivas, quien ha hecho de estos Quince Jueves, verdaderas jornadas Eucarísticas, que tiendan a abrasar los corazones en amor a Jesús Sacramentado, y en los que El reciba un verdadero tributo de reparación y de reconocimiento.

Como recuerdo a los asistentes a dichos actos se repartieron a la salida medallas, crucifijos, detentes y variedad de opúsculos, que con los cromos, medallones y nuevos detentes que quedan aún para los jueves siguientes, colman la animación y atractivo de que se ve poseída la multitud de fieles que asiste a estos solemnes cultos.

Muy complacido debe sentirse el Apostolado de la Oración, y es necesario que siga estimulando, con su ejemplo y sus palabras, a todos los amantes del Corazón de Jesús para que continúen, con fervor creciente cada día, realzando con su presencia y con sus cánticos estas gloriosas jornadas Eucarísticas, a fin de que ellas constituyan un verdadero acto de amor y de reparación por las injurias, las persecuciones y las ofensas con que los hombres responden al Corazón de un Dios.

UNA ENVENENADA

MARIANAO abril 22.

En el Centro de Socorro el doctor Jiménez Reyes, asistió a Rita María Castellanos Gómez, de la Habana de 19 años de edad, vecina de Dolores entre Avenida de Columbia y Medrano, de una grave intoxicación. Declaró la paciente al sargento Virgilio Calderón, de la policía municipal, que había ingerido equivocadamente, confundiéndola con una medicina, una gran cantidad de yodo.

Lecciones para el Ingreso en la Segunda Enseñanza

Por el Dr. ISIDRO PEREZ MARTINEZ

Obra redactada especialmente para los estudiantes que deseen prepararse para el ingreso en los Institutos de Segunda Enseñanza de la República. Contiene los programas de las asignaturas que se requieren y las contestaciones a todas ellas, redactadas en forma clara y sencilla, para poder aprenderlas en corto tiempo. Con esta obra se evita el gasto de comprar libros de las diversas materias y el tiempo que requiere el estudio de obras que no se adaptan a los cuestionarios oficiales.

Precio del ejemplar en 4o. con 592 páginas encuadernado $ 3.00

NOVEDADES DE LA SEMANA

BAROJA (PIO).—LA FAMILIA DE ERROTACHO. Volumen primero de la serie de novelas sobre la política actual de España 1 tomo rústica $1.00) $ 0.75
GORKI (MAXIMO) —DIAS DE INFANCIA. 1 tomo rústica ($2.00) „ 1.50
TONNIES (FERNANDO).— TOMAS HOBBES. Biografía. 1 tomo rústica ($1.80) „ 1.35
VAZQUEZ DE MELLA (JUAN). — DISCURSOS PARLAMENTARIOS ($1.20) „ 0.90
CHESTERTON (G. K).— LA SUPERSTICION DEL DIVORCIO, rústica ($0.80) „ 0.60
BARCOS (JULIO R).—LIBERTAD SEXUAL DE LAS MUJERES, rústica ($0.60) „ 0.45
NEUBERG (A).— LA INSURRECCION ARMADA. Novela sociológica ($1.00) „ 0.75
CAPY (MARCELLE).—PASARON UNOS HOMBRES. Una visión de las consecuencias de la guerra. Premio Severine. 1 tomo rústica ($1.00) „ 0.75
FARRERE (CLAUDE).— CIEN MILLONES DE ORO.—Novela. Rústica ($1.00) „ 0.75
GOETHE.—PENAS DEL JOVEN WERTHER. 1 tomo rústica ($1.00) „ 0.75
NELKEN (MARGARITA).— GOETHE. Historia del hombre que tuvo el mundo en la mano. 1 tomo rústica ($0.90) „ 0.70
BOVET (PIERRE).— LA PAZ POR LA ESCUELA. La nueva educación. Publicación de la Oficina Internacional de Educación ($1.40) „ 1.05
NIETZSCHE (FEDERICO.— CONSIDERACIONES INTEMPESTIVAS 1873-1875 ($2.00) „ 1.50
ESCUDER (C. B.—ELEMENTOS DE FOTOGRAFIA MODERNA. Un manual práctico y sencillo ilustrado con dibujos. 1 tomo rústica ($0.60) „ 0.45
WESTERMARCK (EDWARD).— HISTORIA DEL MATRIMONIO. El matrimonio, como institución social a través de los tiempos y pueblos ($1.60) „ 1.20
GUZMAN (LUIS MARTIN).— EL AGUILA Y LA SERPIENTE. Tercera edición, de esta obra notable en la que se resumen los hechos de la revolución mexicana. 2 tomos rústica ($2.00) „ 1.50

ULTIMOS TOMOS DE LA COLECCION "LABOR"

LAS CIVILIZACIONES ANTIGUAS DEL ASIA MENOR, por Félix Sartiaux. Contiene 60 láminas y 2 mapas en colores. Precio en tela ($1.00) „ 0.75
TETOMISMO, por Maurice Besson. Contiene 60 láminas con fotografías interesantísimas. Precio tela ($1.00) „ 0.75
LOS RUSOS, por G. K Loukomski. Edición ilustrada con 60 láminas. Precio en tela ($1.00) „ 0.75
LOS NEGROS, por Maurice Delafosse. Los pueblos negros y su arte. Edición ilustrada con 59 láminas. Precio en tela ($1.00) „ 0.75
FILOSOFIA DE LA HISTORIA por Hermann Schneider. (Tomo doble) Contiene 8 láminas. Precio en tela ($2.00) „ 1.50
JUAN FEDERICO HERBART, por Theodor Fritzch. Interesantísima biografía crítica con 8 ilustraciones. Precio tela ($1.00) „ 0.75
IDEALES DE LA EDAD MEDIA, IV. LA VIDA MONASTICA por Valdemar Vedel Contiene 16 láminas. Precio tela ($1.00) „ $0.75
ORGANIZACION DEL TRABAJO INTELECTUAL por P. Chavigny. Edición ilustrada con 35 figuras en el texto. Precio Tela ($1.00) „ 0.75
HISTORIA DE POLONIA. por C. L. Branderburger y M. Laubert. Contiene 27 figuras, 12 láminas y 3 mapas. Precio en tela ($1.00) „ 0.75
ARTE ASIRIO BABILONICO por Eckhard Unger. Contiene 75 figuras en el texto y 24 láminas. Precio en tela ($1.00) „ 0.75
MITOLOGIA NORDICA por Eugen Mogk. Los antiguos germanos. Contiene 12 láminas. Precio en tela ($1.00) „ 0.75
ARTE EGIPCIO por Hermann Kees El Egipto antiguo y su arte. Contiene 50 figuras en el texto y 24 láminas. Precio tela ($1.00) „ 0.75
FUNDAMENTOS DE LA POLITICA, por Hans V. Eckardt. contiene 12 láminas Precio en tela ($1.00) „ 0.75
VIDA ECONOMICA DE LOS PUEBLOS por Fritz Krause. La economía etnográfica y desenvolvimiento de la economía humana a través de los tiempos y en todos los pueblos. Edición ilustrada con 91 figuras en el texto y 16 láminas. Precio en tela ($1.00) „ 0.75

LA MODERNA POESIA

OBISPO 135. APARTADO 605. TELEFONO A-1171, HABANA.

CERVANTES

GALIANO 62. APARTADO 1115. TELF. A-4958. HABANA.

EL PATROCINIO DE SAN JOSE SE HA CELEBRADO CON GRAN ESPLENDOR Y LUCIMIENTO EN LA IGLESIA DE S. FRANCISCO POR LA COFRADIA DEL CULTO PERPETUO DE ESA IGLESIA

La Cofradía del Culto Perpetuo de San José de la iglesia de San Francisco, de la cual es presidenta la distinguida dama señora Concepción Flórez de Apodaca, viuda de Fernández de Castro, fervorosa terciaria franciscana, que labora incansablemente por la propagación y extensión del culto del Santo Patriarca de Nazaret, ha celebrado con gran esplendor el Patrocinio de San José.

Se ajustó al siguiente programa:

Los días 14, 15 y 16, fueron de Triduo preparatorio.

Por la mañana, misa solemne de ministros en el altar de San José adornado con plantas y flores, obsequio de la señora Camarera.

Después de la misa las preces del Triduo en honor del Santo Patriarca

Por la tarde, a las siete, Corona franciscana, preces del Triduo, sermón y cantos por el Orfeón franciscano y el Coro de tiples del templo, bajo la dirección del organista del mismo R. P. Benigno de Iturriaga, O. F. M.

Los sermanos fueron pronunciados por los RR. PP. Fray José de Sarasola, Fray Serafín Ajuria y Fray Pedro Aranguren, O. F. M.

Desarrollaron, respectivamente, los siguientes temas:

1.—«San José, modelo de esposos.»

2.—«San José, padre legal de Jesús.»

3.—«San José, consuelo de los afligidos.»

Este solemne Triduo se vió muy concurrido, especialmente por la tarde.

El 16, después del sermón, se cantó la Salve de Goicoechea a tres voces.

El día 17 tuvo lugar la fiesta principal del Patrocinio, con misa de comunión general, a las siete y media de la mañana y misa solemne a las nueve, con panegírico por el R. P. Fray Justo Anasagastegui. O. F. M.

La misa de comunión estuvo concurridísima, siendo armonizada con escogidos motetes por el Coro de niños y niñas del Catecismo.

En la misa mayor escogidas voces interpretaron la misa a tres voces del maestro Perosi; al Ofertorio, interpretó varios números de música clásica religiosa, el Padre Iturriaga O. F. M.

Una vez terminada la solemnísima misa, la venerada imagen del Santo fué llevada en grandiosa procesión por las naves del templo, cantándose el Himno triunfal al glorioso San José. A la misma asistió gran concurrencia de fieles. La procesión la escoltaba un numeroso grupo de caballeros y jóvenes.

Se distribuyeron piadosos recordatorios entre los asistentes.

El altar mayor donde esta magnífica solemnidad josefina se ha celebrado y el particular del Santo lucían preciosísimos adornos florales.

Con la veneración de la Reliquia se concluyeron los cultos a su Patrocinio tributados.

Recibió unánime felicitación la virtuosa presidenta, a la cual nos unimos muy complacidos.

Obra Nueva

«FRA BERNAL BOIL», el primer apóstol de América, por CARLOS MARTI — Los cimientos de la civilización americana; Colón; los Reyes Católicos; Fray Boil; Pedro Margarit. — Ermitaño en Monserrat; Evangelizador en las Indias.— DE VENTA en todas las librerías. — PEDIDOS AL AUTOR: Calle L. número 188, Vedado.

EL QUINTO ANIVERSARIO DE LA CANONIZACION DE Sta. TERESITA DEL N. JESUS

En la Iglesia del Carmen, se preparan solemnes funciones en honor de Santa Teresita del Niño Jesús, en conmemoración del Quinto Aniversario de su canonización.

Las fiestas darán comienzo el lunes 9 de mayo con un retiro espiritual de tres días, al cual seguirá un triduo de sermones, cuyos temas estarán tomados de palabras de la Santita, dos veladas literario-musicales con proyecciones de su prodigiosa vida y una grandiosa función el 17 de mayo, aniversario de su canonización.

El próximo domingo serán distribuídos los programas detallados de éstos en la iglesia del Carmen.

Compañía Trasatlántica Española

SERVICIOS DE PASAJE Y CARGA

Línea New York, Vigo. Coruña, Gijón, Santander y Bilbao

1932.
«CRISTOBAL COLON».. .. .. 14 de Mayo
«HABANA» .. .. 15 de Junio

Línea New York, Cádiz y Barcelona

«MANUEL ARNUS» .. .. 6 de Mayo
«MARQUES COMILLAS» .. .. 5 de Junio

Línea a Veracruz, (48 horas de viaje)

«CRISTOBAL COLON» .. .. 6 de Mayo
«HABANA».. .. .. 5 de Junio

AGENTES GENERALES:

GARCIA & DIAZ LTDA.

PALACIO DE LA LONJA. TELEFONOS M-6911 Y 6912

BRILLANTE FIESTA LITERARIO-MUSICAL SE CELEBRARA HOY EN LOS SALONES DE LA ESCUELA CATEQUISTA DE LA IGLESIA DEL CARMEN EN BENEFICIO DE LA MISMA

En los salones de la Escuela Catequista de la Parroquia del Carmen, se efectuará a las tres de la tarde una brillantísima fiesta literario-musical a beneficio de la catequesis de la misma.

Se ajustará al siguiente programa:

PRIMERA PARTE.

Obertura por la Orquesta de los Hermanos Martínez.

1.—«Ganas de Reñir», humorístico, por los antiguos alumnos de la Academia de La Salle.—Carlos III.

2.—«Bigger Arad Batter Than Ever» por el joven Roberto Morales.

3.—«El Relicario», canto, por la señorita Encarnita Rivero y el señor A. Trelles.

4.—«Canciones populares» por el Cuarteto Misterioso.

5.—«Cuentos y Chistes» por el señor Armando Trelles.

6.—«Las Mariposas», Coro de la Catequesis, bajo la dirección artística del señor Enrique Rodríguez.

7.—Poesía, por la señorita Carmencita S. Miguel.

8.—Canto, por el tenor Conrado Ascunce.

9.—«Las Codornices», juguete cómico en un acto y prosa, original de Vital Aza, que presenta el señor Enrique Rodríguez.

REPARTO

Doña Tomasa .. ..Srta. Patria Díaz.
Clara . . .Srta. Flora Luisa Guitart
El Sr. García . Sr. Armando Trelles
D Facundo .. ..Sr. Enrique Osle.
Andrés .. ..S. Enrique J. Rodríguez
Juan .. .. .. S. Roberto Incerra.
Apuntador .. Sr. Rolando Mariña.

Intermedio por la orquesta de los Hermanos Martínez.

SEGUNDA PARTE.

1.—«Los Marineros», por un grupo de niñas y niños de la Catequesis Parroquial.

2.—«El Niño Huérfano», poesía, por la niña Ofelia Betancourt.

3.—«Canciones Españolas con castañuelas», por la señorita Encarnación Rivero.

4.—Baile antiguo americano, por las niñas Graziella y Lolita del Barrio cedido galantemente por la Sociedad Pro Arte Musical, bajo la dirección de la señora Clara Romero de Nicola.

«Desolación», Miguel Matamoros.

«Solo un beso» Ernestina Lecuona.

«Me gustas», Gonzalo Roig.

Srtas Germaine Durruthy, Elvira de Vera, Oria Albarrán, señoras Elena de Arcos y Teresa Spencer de García Longoria.

7.—«Canto «Villanelle» Eva Dell Acqua, por la señora Elena Goff de Bermúdez, acompañada al piano por la señorita Alcira Durán.

8.—«Solo de Serrucho», señor Honorio T. Rodríguez, acompañado al piano por la señorita Alcira Durán.

9.—«Danza Clásica» por la niña Silvia Benz, acompañado al piano po su señora mamá Sra. Catalina Fortega, cedida galantemente por la Sociedad Infantil de Bellas Artes.

10.—¿A quién me recuerda Vd.? de los hermanos Quintero, por el cuadro de declamación que dirige el doctor Mendoza.

REPARTO

Joaquinito . . Srta. Mery D. Betoya
Luciano . . . . .Dr. J. A. Mendoza
Pepín .. ..Sr. José Lora
11.—Desfile por la Orquesta de los Hermanos Martínez.

1a.—Entrada por la calle de Concordia al salón de la Escuela.

2a.—Contribuya con 20 centavos al beneficio del Catecismo.

3a.—Debido a esta función benéfica quedan suspendidos los cultos mensuales de la Archicofradía del Niño Jesús de Praga.

FESTIVIDAD A LA BEATA Ma. LUISA DE MARILLAC, EN EL COLEGIO LA INMACULADA

Con gran solemnidad y brillantez se ha celebrado en la Iglesia del Colegio «La Inmaculada», la fiesta anual en honor de la Beata Luisa de Marillac, cofundadora con San Vicente de Paul del benemérito instituto de las Hijas de la Caridad.

Desde hora temprana, el hermoso templo se encontraba invadido de fieles y representaciones de todos lo Colegios, Asilos, Creches y demás casas que dirigen en esta capital las Hermanas.

A las nueve a. m. dió comienzo la Misa solemne de ministros a toda orquesta y voces, en la que ofició el Visitador de los Paules, Padre Antonio López, asistido de los PP. Juan Alonso y Ramón Subirón.

La cátedra sagrada fué ocupada por el P. León Barrios, quien de manera elocuente y sentida cantó las glorias de la beata, haciendo resaltar la labor que realizan sus hijas en todo el orbe.

Fué muy felicitado al terminar.

La parte musical estuvo de manera sublime a cargo de un coro de 120 niñas, dirigidas por el maestro Julio Guisasola, quienes interpretaron la misa de Pío X, Ave María de Pastor, cantada por la señorita Josefina Correa, terminándose con el Himno a la Beata.

El altar presentaba un precioso adorno floral, destacándose en el centro un valioso cuadro de Luisa de Marillac.

Asistió a todos los cultos una extraordinaria concurrencia.

Por la tarde a las cuatro y media se expuso S. D. M., rezándose a continuación el Santo Rosario, ejercicio de' día, bendición y reserva.

El DIARIO DE LA MARINA felicita, sincera y efusivamente, a la Comunidad de Hijas de la Caridad por lr brillantez de los cultos celebrados

SIGUEN LUCHANDO LA DEFENSA Y EL FISCAL POR LO DE HONOLULU

HONOLULU, abril 22.—AP.—El fiscal Kelley, continuó hoy su ofensiva para conseguir que tanto el teniente Massie como los otros tres acusados, la señora Granville Fortescue y los marineros Lord y Jones, sean declarados culpables del linchamiento del hawayano Joseph Kahahawai, uno de los que ultrajaron a la esposa de aquel oficial de la Armada.

La defensa negó a la acusación el derecho de que dos alienistas nombrados por ésta reconociesen a Massie. Sin amilanarse por este revés, el fiscal Kelley, anunció que pedira que se haga saber al jurado que los cuatro acusados pueden ser condenados, aunque se entienda que el teniente Massie estaba loco o perturbado cuando disparó contra su víctima.

FUERON OCUPADOS VALIOSOS PAJAROS QUE SUSTRAJERAN

El doctor Angel Pérez André, residente en 15 entre E. y D.. en el Vedado y médico cirujano, denunció en la Secretaría que de su domicilio le habían robado veintidós pericos y dos húngaros que guardaba en una pajarera en la terraza de su casa, para lo que el autor o autores habían tenido que escalar una columna y una marquesina.

Comisionados por el comandante Trujillo, jefe del Cuerpo, el subinspector Carlos Hernández Torres y el detéctive Rosendo Campos Marquetti para la busca de dichas aves, lograron encontrarlos en el establecimiento de Juan Leis Cotrofe, en el Mercado Unico, quien manifestó que se las había vendido un sujeto alto, delgado, desconocido para él, en la suma de 17 pesos, sin saber él que eran robadas.

Los pájaros volvieron a poder del doctor Pérez André, que los reconoció como suyos, dándose cuenta del hecho al Juzgado de Instrucción de la Cuarta Sección.

ECHADA DEL HOGAR CONYUGAL

Participó al subinspector Suárez Peñalver, de la Secreta, la señora Manuela Baños, de Mercaderes, 2, que fué arrojada del hogar conyugal por su esposo Ricardo Blázquez, de Aguacate, 133, sin motivo alguno, teniendo ella que refugiarse en casa de su madre.

POR HACER APUNTACIONES

Los detéctives de la Secreta Julio Ulloa y Manuel Piquero, de uvieron en San Miguel e Industria a Manuel Piñeiro, residente en Trocadero, 22, al que sorprendieron cuando hacía apuntaciones de la bolita y los terminales de Lotería, por el teléfono del establecimiento.

ROBO DEL CAJON

El subinspector Cid, de la Secreta, detuvo a la voz de ataja en la azotea de Aguila, 242, a donde se refugió el perseguido, a Juan Pérez Ferrer, residente en Misión, 76, a quien acusó Miguel Calil, de Suárez número 79, de haberle robado cuatro pesos del cajón de la venta en su establecimiento.

DENUNCIA DE COACCION Y AMENAZAS

Participó al subinspector Máximo Méndez Morlaes, de la Secreta, el comerciante Rufino Alvarez Díaz, del Vedado que se presentó en su establecimiento un señor que dijo ser el doctor Argain, quien se expresó en malos modos de él, por no haber pagado una cuenta representada en un pagaré y le dejó anunciado que le embargaría el establecimiento. El denunciante entiende que el doctor Argain cometió los delitos de coacción, amenazas y vejación, aclarando que lo único que debe es un pagaré de doscientos pesos a favor de Constantino Pire, el que no está vencido y por lo tanto no es todavía obligación exigible

M.E.C.D. 2016

ANUNCIOS CLASIFICADOS DE ULTIMA HORA

ALQUILERES DE CASAS

A-1 Habana

Edificio PROVIDENCIA

Carlos III 2, pisos altos. Cómodos, frescos, confortables, sala, comedor, 2 y 3 cuartos dormitorios, baños intercalados, cuarto y servicio criados, con entrada independiente. Elevador con su empleado, día y noche. Desde $30.00. No se mude sin ver antes estos pisos.
A1 14749 22-25 Ab.

ALQUILO DOS PISOS grandes, independientes, cómodos, frescos. Punto comercial, sala, comedor, tres y cuatro habitaciones. Lo más barato. Inquisidor 33, portero informa.
A1 14756 22-26 Ab.

ALQUILO: HORNOS y Vapor, cerca Parque Maceo, el mejor lugar de La Habana, bonitos pisos modernos, acabados de decorar, sala, comedor, dos habitaciones, cuarto baño intercalado completo, servicios, agua caliente, cocina. Desde $20.00. Informan: M-2837. Llaves, carnicería.
A1 14737 22-25 Ab.

ALQUILO la casa San Miguel 232 B, entre Aramburo y Soledad, con sala, comedor, tres habitaciones y demás servicios, en $25. Informan, teléfono I-2300.
A1 14780 22 ab 25

SE ALQUILAN en $29 los modernos y frescos bajos, Campanario 180, entre Estrella y Maloja, con sala, comedor, tres cuartos y demás servicios. Puede verse de 2 a 6.
A1 14792 22 ab 28

ALQUILO CASITAS, independientes, $16.00, sala, dos cuartos, comedor, patio. Frescos. Gloria 171 bodega.
A1 14755 22-26 Ab.

ALQUILO AGUIAR 7, piso bajo, sala, comedor, tres cuartos, patio, cocina gas, servicio completo. Llave al lado. Trato: Habana y Cuarteles, bodega. Precio: $20.00.
A1 14753 22-26 Ab.

LAGUNAS ESQUINA LEALTAD. Se alquila moderno piso alto, con sala, comedor, dos habitaciones, lujoso baño intercalado, cocina, cuarto criados. $35.00. La llave en la bodega. Informan: Aguiar 19. Se exigen referencias.
A1 14763 22-25 Ab.

HABANA 57, ESQUINA a San Juan de Dios. Se alquilan los pisos primero y segundo, los más frescos y ventilados de La Habana, con comodidades para numerosa familia. Informes: Habana 61.
A1 14706 22-25 Ab.

ESCOBAR 42 BAJOS, sala, saleta, tres cuartos, baño intercalado, servicio criados. Llave en la misma, 8 a 11 y 1 a 6. Informes: A-5418.
A1 14708 22-2 May.

PRADO 41. PROXIMA a desocuparse la primera planta de la lujosa y cómoda casa. Se admiten proposiciones para su arrendamiento. Informan: Telf. F-3014.
A1 14715 21-25 Ab.

SE ALQUILA SAN RAFAEL 151, frente al Parque Trillo, local preparado para cine, con 340 metros superficiales. Pudiendo dedicarse a otro objeto. Telf. M-1694, de 8 a 11 y de 1 a 5.
A1 14757 22-26 Ab.

SE ALQUILA LA MODERNA planta, Someruelos 4, una cuadra de Monte, sala, recibidor, tres cuartos, comedor, baño intercalado, $30.00. Informes, en la misma.
A1 14759 12-26 Ab.

A-2 Vedado y Príncipe

SE ALQUILA, Vedado, Calzada 120, esquina a 8. Sala, comedor, 8 dormitorios grandes, jardines, toda baja. Llamar de 1 a 4 únicamente al teléfono F-2917. Para pedir horas de verla.
A2 14786 22 ab 27

CHALET, 25, entre 4 y 6, recibidor, vestíbulo, sala, comedor, pantry, cocina. Altos, salón, 6 cuartos, 2 baños, garage doble, cuartos y servicio criados. F-5115.
A2 14781 22 ab 25

A-4 Marianao y sus Repartos

PEQUEÑAS RESIDENCIAS en Miramar. 9 Avenida, entre 20 y 22. Frente a las Usrulinas, tres y cuatro habitaciones, dos cuartos de criados, garage doble, agua abundante, lujo y confort. Informes: Telf. FO-1423.
A4 14707 22-24 Ab.

ALQUILO CASA CALLE B entre 12 y 14, Reparto Almendares, jardín, portal, sala, cuatro habitaciones, baño intercalado, comedor al fondo, cocina, cuarto y servicio criados, garage, cuarto y servicio chofer. Pintada verde. «Villa Ophelia». Precio: 45.00. Telfs. F-3151 I-5866.
A4 14718 22-25 Ab.

$38.00 ALQUILO MODERNA casa decorada, jardín, portal, sala, hall, tres habitaciones, baño intercalado, comedor, cocina, pantry y servicio criados. 10, entre Consulado y Primera, Ampliación Almendares. FO-2583. La dueña: Jovellar 36 bajos, esquina Espada.
A4 14767 22-29 Ab.

A-5 J. del Monte y La Víbora

ALQUILO hermosa y fresca casa. Estrada Palma número 105, portal sala, comedor, siete cuartos, dos baños, 40 pesos. Telf. I-1524
A5 14788 22 ab 28

TEMEN NO LES PAGUEN

TRINIDAD, abril 22.—Los jornaleros del central Trinidad,—cuyas se an dirigido al Juzgado pidiendo cuentas no han sido liquidadas aún protección pues temen que la audiencia del administrador se deba a que no quiere pagarles. Existe gran descontento.

Corresponsal.

Los Económicos del DIARIO los LEE quien PUEDE PAGAR

Dto. de CLASIFICADOS
Entrada principal del EDIFICIO
PRADO 103. Tel. A-3333

ALQUILERES DE CASAS

B-1 Casas-Apartamentos

LINDISIMOS APARTAMENTOS, con vista al mar y toda la ciudad, con dos, tres y cuatro habitaciones, exclusivamente para familias. Todas las comodidades modernas. Elevador día y noche. Precios completamente módicos. Edificio Morales Santa Cruz, San Lázaro y N.

CALLE F., ENTRE Calzada y Nueve, Vedado. Se alquila un lujoso apartamento, con o sin garage. Alquiler: $55.00. Hay portero. Telf. F-1285 F-1050.
B1 14774 22-28 Ab.

B-2 Naves y Locales

SE ALQUILAN: CASA Vapor número 26 preparada para café u otro establecimiento. Se da contrato. Amistad número 36, casi esquina a Neptuno, para familia o establecimiento; tiene sala, saleta y cinco habitaciones, y otra habitación grande en la azotea. Informes: A-2564.
B2 14733 22-27 Ab.

ALQUILO, junto o separado, magnífico local para establecimiento, en Belascoaín 31, esquina a Concordia, (por Concordia). Puede verse a todas horas. Informan, Telf. I-2300.
B2 14779 22 ab 25

GRAN LOCAL, EN NEPTUNO E INFANTA, EN $50.00

Se alquila este hermoso local para café o cualquier otro establecimiento. Casa de reciente construcción, por el Ingeniero Sr. Cristóbal Díaz. Informa, en el mismo lugar el encargado Sr. García.
B2 14768 22-7 May.

B-3 Departamentos

ALQUILO SITIOS 53, departamentos, $8.00 y $10.00. Reformados, sala, cuarto, cocina. Portero.
B3 14754 22-26 Ab.

B-4 Habitaciones

SE ALQUILA UN CUARTO alto, para guardar muebles. A. número 262, entre 27 y 29.
B4 14776 22-25 Ab.

ACOSTA 84, altos. Se alquila una habitación a matrimonio sin niños o caballeros solos, dos cuadras de la Terminal, se da llavín, es muy buena para un comisionista o para cuarto muebles, es grande y muy clara.
B4 14791 21 ab 25

SE SOLICITAN

S-2 Cocineras y Cocineros

SE SOLICITA una española de media na edad para cocinar y limpiar, que duerma en la colocación, y que no saque paquetes. $8. Bruzón 15 entre Ayesterán y Almendares.
S2 14782 22 ab 25

S-12 Solicitudes-Varias

SE SOLICITA señora sola, mediana edad, dándole habitación donde dormir a cambio de acompañar de noche otra señora. Marqués de la Torre 65.
S12 14793 22 ab 24

OPORTUNIDAD

SE SOLICITA PARA JEFE Y SUBALTERNOS DE UN DEPARTAMENTO DE PROPAGANDAS COMERCIALES. PERSONAL CON EXPERIENCIA Y APTITUDES.

Dirigirse con referencias a R. P. A., Apartado 1010, Habana.

G—16 Abril Ind.

SE OFRECEN

O-1 Criadas y Criados

SE DESEA COLOCAR una joven española, para criada de mano o manejadora; lleva tiempo en el país y tiene buenas recomendaciones. Telf. F-4443. María Estévez.
O1 14775 22-24 Ab.

DESEA COLOCARSE joven española, para criada de mano o manejadora; tiene referencias. Informan: F-2478.
O1 14762 22-24 Ab.

O-2 Cocineras y Cocineros

DESEA colocarse una joven española para cocinar y limpiar a corta familia o para cocinera, sabe cumplir con su obligación. M-5094.
O2 14790 22 ab 24

SE OFRECEN

COCINERO Y REPOSTERO, joven español, sin pretensiones, desea colocarse en casa particular; sabe hacer toda clase de comida, dulces y helados; duerme en la colocación, no le importa salir al campo y tiene referencias. Informes: Someruelos número 3. Telf. A-3497.
O2 14747 22-25 Ab.

JOVEN ESPAÑOLA, desea colocarse de cocinera; cocina a la española y a la criolla y tiene referencias. Telf. F-5152.
O2 14777 22-24 Ab.

SE COMPRAN

C-5 Muebles y Prendas

DESEO comprar un juego de sala o recibidor bueno, pero barato. Teléfono X-1178. Preguntar por Antonio.
C5 14797 22 ab 24

SE VENDEN

V-1 Casas

GANGA: CASAS APARTAMENTOS EN CONSTRUCCION, $6,500

Se vende en la calle 17, esquina a la 24, Vedado, con la construcción muy adelantada, para cuatro apartamentos y terreno de 24 x 22.66 metros. Solamente el terreno lo vale. Informa: Srta. Angelina Camp. Telf. F-2474.
V1 14770 22-7 May.

OPORTUNIDAD. Por no poder atenderlas liquido 2 casas. $2,500. Calle Ferrer, en el Cerro, rentan $30, y una esquina para bodega u otro negocio. Informa, dueño, vidriera hotel Boston.
V1 14795 22 ab 25

LUYANO. Se vende la casa Mangos letra E entre Reyes y Benavides. Puede verse de 1 a 6.
V1 14796 22 ab 29

GANGA: ESQUINA VEDADO 19 Y 14 $5.25 VARA

Se vende la esquina, con frente a la calle 19, a la acera de la sombra, con 27 varas de frente, por 30 de fondo. Incluyendo en este precio las aceras por la calle 19, que están pagadas. Informa: Sr. Díaz. Telfs. M-7070 M-7058.
V1 14772 22-7 May.

GANGA: GRAN CASA, VIBORA, EN $8,000

Se vende, en la calle Alcalde O-Farrill, entre Estrada Palma y Libertad, solar de 24 x 59 varas, de dos plantas, con jardín, portal, recibidor, sala, comedor, escalera a los altos, hall, cuarto de costura, pantry, cocina, cuarto y servicio de criados, y en la planta alta cuatro grandes habitaciones, baño, etc. En cuerpo aparte, garage de dos plantas, gran patio y jardines laterales. Informa: Sr. Gonzalo Rodríguez. Telf. I-2929.
V1 14769 22-7 May.

V-2 Solares

GANGA EN ALMENDARES 12 X 30 VARAS A $2.00

Se vende parcela, en la Avenida Segunda y calle 8, Reparto Almendares, $300.00 de entrada; resto, con facilidades de pago. Informes: Sr. Carrillo. Telf. I-1092.
V2 14773 22-7 May.

GANGA: VIBORA, $1.40 LA VARA

Se vende solar en la calle D-Strampes, casi esquina a Estrada Palma, con 12 varas de frente, por 58 de fondo. Informes: Sr. Gonzalo Rodríguez. Telf. I-2929.
V2 14771 22-7 May.

MAGNIFICA inversión. Se venden a precio muy ventajoso, de 3 900 a 6,000 metros de terreno en el Vedado, por el lugar donde continuará el Malecón. Telf. F-4439.
V2 14794 22 ab 25

V-4 Establecimientos

VENDO almacén víveres con camiones de reparto y tostadero café, buen contrato, alquiler muy barato, sin correr con inquilinos. Por estar en el mejor punto de la Habana, puede arreglársele barra o fuente de refrescos, dulcería o panadería por tener una espléndida casa. es negocio de oportunidad, le damos facilidades si usted no es pesimista aproveche, su dueño no lo vende por falta de negocio sino por falta de atención. Le admitimos propiedades en pago libres de deudas, ambas cosas, diríjase señor Pérez, notaría de Masana. Aguiar número 74.
V4 14742 22 ab 25

SE VENDE o cambia por propiedad barra bien montada, preparada para víveres. buen contrato, módico alquiler. Informan, La Moncloa, Zanja y Gervasio, de 8 a 1 a. m. y 7 a 1 p. m.
V4 14136 17 ab 26

SE VENDE un establecimiento víveres y productos del país. Vende $50 a $60 diarios, bien surtida, en la mejor barriada de la Habana. Informan. Escobar 70, bajos, derecha, señor Bautista.
V4 14671 21 ab 24

V-5 Muebles y Prendas

SE VENDE un juego de cuarto, un aparador y una máquina de escribir, todo en buen estado y barato. Urge venta por embarcar.
V5 14783 22 ab 24

V-12 Objetos-Varios

TINTOREROS Y LAVANDEROS

Vendo máquinas de panchar Hoffman. Avise a González. U-1580.
V12 14789 22 ab 27

SELLOS CORREOS VARIADOS, cedo buena cantidad, por $5.00. Vale el doble, por haber algunos muy buenos. Neptuno 68, piso tercero.
V12 14760 22-25 Ab.

Z. DINERO E HIPOTECAS

Z-S-O. Se Ofrece

SE DESEA COLOCAR dinero en hipotecas, a bajo interés, sobre casas, con buena garantía. Trato directo. Telf. F-1113.
Z-S-O 14722 22-25 Ab.

PROFESIONALES

DRES. EN MEDICINA

DR. ABELARDO LABRADOR

Consultas gratis, 8 a 12 a. m. Pagas 3 a 5 p. m. Enfermedades señoras, flujos crónicos, metritis, bronquitis, corazón, riñones, diabetes, reumatismo crónico, enflaquecimiento. Inyecciones Neo-Salvasán. Angeles 3, entre Reina y Estrella. Telf. A-0801.
Profs. 14469 20-20 May.

DR. JOSE MANUEL BUSTO

De los Hospitales de New York. Enfermedades de la piel, sangre y secretas. Extirpación de los vellos de la cara por electrolisis Tratamiento de la caída del pelo. Consultas, 10 a 12 y 5 a 6 p. m. Empedrado 35, esquina a Compostela. A-0280 M-9034.
Profs. 10029 16-23 Ab.

DR. A. G. CASARIEGO

Catedrático de la Facultad de Medicina. Especialista en enfermedades de los Aparatos Urinarios y Genital. (Hombres y mujeres). Consultas, de 2 a 6. Neptuno 125.
Profs. 12979 8-8 May.

DR. A. VENERO

Vías Urinarias. Impotencia, Sífilis. Curación rápida. Cuota semanal. Diatermia, Oznoterapia, etc. Consultas, de 10 a 12 m. y de 4 a 7 p. m.. San Miguel 55, esquina a San Nicolás. Telf. A-9380.
Profs. 12784 6-6 May.

DR. FRANCISCO J. DE VELASCO

Corazón, Pulmones, Estómago, Intestinos.

Dr. RUBEN DE VELASCO

Corazón, Pulmones, Enfermedades de los niños. Consultas de 12 a 2 y de 1a 3, días laborables. Horas especiales, previo aviso. Salud 34. Telf. A-5418.
Profs. 13097 14-24 May.

DR. MANUEL PARAJON

Masage manual y vibratorio. Aire caliente. Gimnasia médica y respiratoria. Mecanoterapia. Consultas de 3 a 4. lunes, miércoles y viernes. Consultas con turnos fijos: Martes y Jueves. Tratamientos diarios: de 7 a. m. a 12 m. y de 4 a 7 p m. Clínica: Cuba número 48. Telfs. A-4404 A-8132 Particular: Avenida de la Paz número 41, (Alturas de Almendares). Telf. FO-1229.
Profs. 12759 6-6 May.

DR. MANUEL LOPEZ PRADES

Graduado Madrid y Habana. 41 años ejerciendo. Enfermedades de la sangre, pecho, señoras y niños. Partos, tratamiento especial curativo de las afecciones genitales de la mujer. Consultas diarias, 9 a 11 y 1 a 5. Gratis, martes y viernes. Amistad 95, altos.
Profs. 12090 1-4 May.

P-2 Comadronas

ESTRELLA VIÑALS, Comadrona de «La Asociación Cubana» y particulas. Ultimos procedimientos modernos. Hago asistencia Consultas gratis, San Rafael 152, letra N. y Oquendo. Telf. U-2826.
Prof-Com. 12901 7-22 Ab.

CONSUELO RUDA: Comadrona. Avisa por este medio, a sus clientas, su nuevo domicilio: Belascoaín número 74, altos, esquina a Jesús Peregrino. Telf. U-5824. Consultas, de 8 y media a 6 y media p. m.
Profs. 14594 21-25 Ab.

P-3 Dentistas

DR. VALDES Molina, Dentista, Galiano 9. Dentadura a $10. Empaste, $2. Corona, $4. Puentes a $4 pieza. Extracciones, $1.50. Consultas de 8 a 7 p. m.
Dent. 14439 19 may 19

ALQUILERES

A-1 Habana

SE ALQUILA EL PRIMER piso, derecha, de la casa San Rafael 70, recibidor, sala, cuatro amplias habitaciones, con baño intercalado, comedor al fondo, cuarto y servicio de criados, independientes; cocina de gas y calentador. La llave en la planta baja. Informes: Telf. F-5369.
A1 14720 22-27 Ab.

EN SANTA CLARA Y CUBA. Se alquila un piso moderno, altos, con tres habitaciones, sala, saleta, comedor, baño intercalado y cuarto y servicio de criados. Fabricación moderna. Precio económico. Informes, allí Rodríguez y Compañía.
A1 14738 22-2 May.

$17.00 ACCESORIA A., de Oquendo 13, entre Salud y Jesús Peregrino, sala, dos habitaciones, baño, patio y cocina. Informes: «La Moda», Galiano y Neptuno. A-4454.
A1 14713 22-27 Ab.

ALQUILO SOL 99, esquina Villegas, casa segundo piso, tres cuartos, baño completo intercalado, cocina, comedor y sala, decorados, cuarto, servicio de criados y lavadero. Informes, en la misma y en la azotea.
A1 14693 22-30 Ab.

MALOJA 165

Entre Escobar y Gervasio. Alquilo ventilados altos y bajos, compuestos de sala, comedor, dos habitaciones, cocina, servicios. Informan: Sociedad Asturiana, Corrales 2, entre Cárdenas y Economía, Telf. A-8202. De 8 a 11 y de 1 a 4.
A1 14728 22-30Ab.

ESCOBAR 52, SEGUNDO PISO. Se alquila con sala, recibidor, cuatro cuartos, baño intercalado, comedor al fondo, etc. También se alquila el tercero con sala, dos cuartos, baño completo terraza al frente. Precio módico. Informes en la misma Telf. U-3248.
A1 14740 22-25 Ab.

HERMOSOS ALTOS, $22.00

Alquilo amplia, primer piso, sala, saleta, seis habitaciones, baño intercalado, comedor, repostería, cocina y servicio criados. Casa moderna, agua abundante San José 126 y medio, entre Oquendo y Soledad. Véala. Telf M-2004.
A1 14672 21-27 Ab.

El "Diario Hablado"
SE TRASMITE TODOS LOS DIAS

GANGAS SEALQUILAN

CON MES ADELANTADO

Amistad 68, departamentos a	$ 7.00
Tejadillo 11 A, esq Cuba, sala, recibidor, 3 habits. baño, comedor, cocina, cuartos y servicios, criados ..	$ 28.00
Correa 5 A. altos, sala, saleta, 3 habits, baño, comedor ..	$ 20.00
Genios 3|7. Dptos. con sala, recibidor, baño intercalado, 2, 3, 4 habits. baño servs. criados, etc. desde ..	$ 25.00
Marina 2. Edificio Carreño. Dptos. amplios y frescas, con baño y cocina a ..	$ 10.00
Pasaje Infante 15 y 17. S. Stos Suárez, sala, 2 ctos., baño, comedor	$ 10.00
Suárez, sala, 2 ctos., comedor, baño, cocina ..	$ 10.00
Peñalver 116 B bajos, sala, 3 cuartos, baño, comedor ..	$ 15.00
Malecón 75, bajos, sala, saleta, 5 habitaciones, hall, baño, comedor, cocina, pantry	$ 60.00
Cerro y Colón, Dptos	$ 10.00
M. esq. 13 Vedado Dpto. con sala, 2 o 3 habitaciones, baño, comedor, cocina etc. y servicio criados ..	$ 25.00
M esq. a 13, local garage ..	$ 5.00
Cerro 817, Dptos ..	$ 12.00
Cárcel 15, altos, sala, recibidor, comedor, 5 habits, baño intercalado, servicios criados ..	$ 30.00
Dragones 88-90 ..	$ 15.00
Morro 5, bajos, sala, saleta, 5 ctos., baño, comedor, cocina, cto y servs. criados, patio y traspatio ..	$ 35.00
A. Ramírez 4, sala, 2 ctos., baño, comedor, cocina ..	$ 12.00
Omoa 81 G. sala tres cuartos, baño, comedor, cocina ..	$ 16.00
Doce y 23, Dptos ..	$ 16.00
Posible 13 y 25, sala, 2 ctos, baño, comedor, cocina ..	$ 8.00
9 número 111 entre 14 y 12, Vedado, 3 habits, baño, comedor, cocina, baño ..	$ 20.00
Vigía 11, departamentos ..	$ 10.00
Infanta 72, altos, sala, 3 ctos., baño, comedor, cocina	$ 28.00
Marina 16 C. Dptos. con sala, 2 ó 3 ctos., baño completo comedor, pantry ..	$ 20.00
Cerrada del Paseo número 7, dor, cocina ..	$ 15.00
S Irene 94 y 94 A, sala, 2 ctos. baño, comedor, cocina	$ 12.00
Mayía Rodríguez, 31 y 13 sala, comedor, 3 cuartos, baño cocina ..	$ 12.00
R. Pernas 11 altos, sala, saleta, 3 cvuartos, baño, comedor, cocina ..	$ 15.00

LOCALES COMERCIO

Amistad 68 esq. a S. Miguel	$ 25.00
Infanta 106 A y C, locales amplios y además dos habitaciones, baño, comedor ..	$ 20.00
Dragones 12, departamentos a	$ 10.00
Marina 2, propio para exhibición ..	$275.00
Cuba, con sala, saleta, tres cuartos, baño, comedor, cocina, por ..	$ 20.00
M y 13, local garage ..	$ 5.00
O-Reilly 13 ..	$ 6.00

A-4358   M-6263   M-2096

LUJOSO PISO

En $30.00, Aramburu y San José. Mes y medio en fondo, sala, baño completo, tres cuartos, comedor, cocina gas, calentador, baño criados. Llave: Zapatería. Trato: A-6359.
A1 14635 21-24 Ab.

ALQUILO EL PRIMER piso de Habana 131, entre Muralla y Sol, sala, saleta, tres cuartos grandes, buen baño, cuarto criados, baño criado. Mucho frente. Barata. Moderna. Telf. I-2053.
A1 14601 21-27 Ab.

ALQUILO CASA NUEVA, Neptuno y Espada 12, sala, cuatro cuartos, comedor, hall, baño completo. Muy barata. Informes en la misma.
A1 14612 21-26 Ab.

EN $35.00 ALQUILO MODERNOS altos y bajos de Oquendo 16-A., entre San Miguel y Neptuno; tienen sala, recibidor, comedor al fondo, cuatro cuartos baño intercalado completo, baño criados, cocina, despensa, agua abundante, fría y caliente. Informan en la misma.
A1 14593 21-28 Ab.

ALQUILO a precio de situación modernas y ventiladas casas, en Monte 120, altos Remedios 75, bajos. Alambique 27, altos y Castillo 22, bajos. Informes: A-3061.
A1 14636 21-26 Ab.

CERCA DEL PARQUE y de La Terminal, Someruelos 53, cielo raso, sala, saleta, cuatro cuartos, baño completo, cocina gas y carbón. Mucha agua. Muy barata. U-9777.
A1 14595 21-24 Ab.

A $30 se alquilan modernas casas com puestas de sala, saleta, 5 habitaciones, baño intercalado, comedor, cocina y servicios de criado. En Animas 184, segundo piso, 186 segundo y 190 primero. Informan, A-9044.
A1 14574 20 ab 25

NEPTUNO 243 A, bajos, entre Aramburu y Hospital, hermosa casa con sala, comedor, 4 cuartos, baño, patio y cocina. Precio rebajadísimo. Informa, Goizueta. F-3937.
A1 14570 20 ab 23

ALQUILO altos modernos, Príncipe número 26, una cuadra de Infanta, compuesta de sala, comedor, tres cuartos y una habitación en la azotea, con sus servicios. Informan, Jovellar y San Francisco, bodega.
A1 14577 20 ab 25

SE ALQUILA BELASCOAIN 98 ESQ. A NUEVA DEL PILAR

Dos pisos altos, propios par ahotel o casa de huéspedes. Acabados de pintar. Todas las habitaciones con balcón a la calle y servicios completos. Hermosa galería. Agua abundante. Entrada independiente. Llaves, informes, tienda de ropa de la esquina.
A1 14527 20-23 Ab.

ALQUILO modernos lindos altos independientes. Escalera mármol, sala, cuarto, cocina y baño completo. Claros y frescos. Paula 26. Llave, bodega. Dueño, F-5425.
A1 14575 20 ab 23

ALQUILERES

SE ALQUILAN
CASAS MODERNAS

JOVELLAR 27, entre Aramburu y Hospital, sala, comedor, dos habitaciones, baño y cocina. $25.00 y $30.00

JOVELLAR 30 y 51, entre Hospital y Espada, sala, comedor, dos habitaciones, baño y cocina, $16.00, $18.00 y $19.00.

VAPOR 43, 45 y 47, entre Hospital y Espada, sala, comedor, dos habitaciones, baño y cocina, $25.00.

CALLE 16 NUMERO 3, entre 9 y 11, en el Vedado, sala, comedor, dos habitaciones, baño, cocina, cuarto y servicio de criados, $30.00 y $17.00.

JOVELLAR 49, entre Espada y Hospital, dos habitaciones, baño y cocina, con luz a $13.00 y $14.00.

VAPOR 43, ENTRE ESPADA y Hospital, dos habitaciones, baño y cocina, con luz a $12.00 y $13.00.

JOVELLAR 30 y 32, entre Espada y Hospital, recibidor, sala, tres habitaciones, baño, comedor, cocina cuarto y servicio criados, $30.00.

INFORMES: OFICIOS 22, ALTOS Telf. M-9837.
A1 14736 22-7 May.

EN $20.00 se alquila la casa Campanario 171. La llave en la bodega de Sitios. Informes, Manzana de Gómez, peletería La Bomba. Teléfonos A-2989, A-6490.
A1 14680 21 ab 26

ALQUILO primer piso moderno, Estrella y Campanario, recibidor, sala, tres cuartos, baño intercalado, precio situación, luz escalera, limpieza cargo propietario, llaves ferretería de los bajos. Informes, F-6581.
A1 14681 21 ab 24

SE ALQUILA HERMOSA planta baja, Neptuno 204, entre Lucena y Marqués González, recién construída, toda decorada, con sala, comedor, gran baño, dos grandes habitaciones, patio. Agua abundante. Informes: Aramburu 8 y 10. U-4822.
A1 14388 19-24 Ab.

HABANA 48, ENTRE CHACON y Cuarteles, tercer piso. Se alquila este fresquísimo piso, por tener también ventanas a Espada, sala, comedor, cinco dormitorios, baño intercalado, cuarto y baño para criados. A-7625, de 3 a 5.
A1 14655 21-25Ab.

ALQUILO PLANTA BAJA, de Suspiro 4, casi esquina a Monte; compuesta de sala, comedor, tres amplias habitaciones, cuarto de baño, cocina gas. Precio reducido. Informes, en los altos.
A1 14608 21-6 Ab.

SE ALQUILAN ALTOS, Gervasio 160-A., sala, saleta y tres habitaciones. Precio: $30.00. Informes: San Ignacio 116. Telf. A-3278
A1 14615 21-29 Ab.

SE ALQUILAN BAJOS Campanario 222, sala, saleta y diez habitaciones, dos cuartos baño. Precio: $50.00. Informes: San Ignacio 116. Telf. A-3278
A1 14616 21-29 Ab.

Malecón y Manrique

Apartamentos de 2 y 3 habitaciones, sala, comedor y cuarto de criados, con servicio; el primero y sexto pisos. Pueden verse a todas horas. Informes en la misma. Telf. M-1882.
A1 14664 21-26 Ab.

MERCED 86

Los bajos, se componen de 9 habitaciones, sala, comedor y varios servicios. Informes: M-1882. Acabados de pintar.
A1 14663 21-26 Ab.

ALQUILO SALUD 168, entre Oquendo y Soledad; compuesto sala, cuatro habitaciones, baño, cocina y demás servicios. Informes: Belascoaín 46. Ferretería «Capitolio».
A1 14661 21-1 May.

GERVASIO 49 ENTRE Neptuno y Concordia. Se alquila una casa, con sala, saleta cuatro cuartos, con baño intercalado, cuarto alto, comedor y cocina. Se puede ver, de 10 y media a 12, y de 4 y media a 6. Precio: $45.00.
A1 14667 21-25 Ab.

TALLER "ACEVEDO" ZANJA 128. PIDA INFORMES

Telf. U-1287. Alquilo baratas, las siguientes casas: Espada 128 y 130, a media cuadra Carlos III, bajos; compuestos de sala, saleta, tres habitaciones y servicios.
A1 14659 21-1 May.

SE DA BARATISIMA CASA. Corrales número 127, cerca Angeles, 6 y medio, por $27.00. Trato directo. Informan: E. García. Alambique 23, piso segundo.
A1 14604 21-24 Ab.

SE ALQUILAN en lo más fresco de la ciudad, los bajos de Escobar número 143, compuestos de sala, saleta, dos cuartos, baño intercalado, comedor y cocina, a una cuadra del tranvía. Puede verse de 2 a 5. Informan, teléfono U-5084.
A1 1442 19 ab 24

SE ALQUILAN HERMOSOS y frescos altos, en Acosta 117, casi esquina Egido, compuesto de sala, saleta, comedor, cuatro amplias habitaciones, cocina y baño. Precio de situación. Informan: Damas 18 bajos. Telf. M-3039. La llave en los altos.
A1 14415 19-27 Ab.

CAMPANARIO 48, bajos, esquina Virtudes, alquilo 4 habitaciones, sala, comedor, recibidor, 2 baños, cocina, llave bodega enfrente. Informes, Neptuno 106, ferretería La Llave, A-4480, alquiler módico.
A1 14436 19 ab 24

CONSULADO 19, ENTRE Prado y Genios, alquilo bajos, acabados de pintar, sala, comedor, tres cuartos, baño completo, cocina, baño de criados y patio. Informan: F-1872.
A1 143411 9-23 Ab.

CONSULADO no. 99 entre Animas y Virtudes, alquilo hermoso local, acabado de pintar, en condiciones para panadería; tiene horno magnífico, sirve también para cualquier otro comercio. Precio: $50 00.
A1 14343 19-25 Ab.

SAN MIGUEL 290 ENTRE Infanta y Basarrate, sala, comedor, baño, tres habitaciones y patio. Una sola planta. Informan: F-2945.
A1 14503 20-27 Ab.

ALQUILERES

SE ALQUILA HERMOSA planta baja, Neptuno 204, entre Lucena y Marqués González, recién construída, patio. Agua abundante. Informan: Aramburu 8 y 10. U-4822.
A1 14388 19-24 Ab.

SE ALQUILAN LOS ALTOS de Villegas 39, con sala, comedor, tres cuartos. Informes: F-2115. La llave al lado.
A1 14605 21-27 Ab.

OBISPO 55: ALQUILO altos, vivienda u oficinas, sala, saleta, comedor, baño, cocina. Llaves bajos. Vidriera Casals. Informa: Cuevas. M-9896.
A1 14459 20-23 Ab.

CASAS BARATISIMAS: Calle Nueva Pilar, esquina Manglar, desde $20.00 dos, tres y cuatro habitaciones, baños completos. Llaves misma casa, altos 1. Informes: Telf. F-2836.
A1 14470 20-5 May.

REVILLAGIGEDO 153, entre Puerta Cerrada y Diaria, sala saleta, dos habitaciones, baño, servicios, patio y azotea. Alquiler: $18.00. Informan: O-Reilly 39, bajos. Telf. U-2573.
A1 14482 20-23 Ab.

AMARGURA 56, entre Compostela y Habana. Se alquila un moderno piso, con baño regio, propio para corto matrimonio de gusto. Informa su propietario en el mismo.
A1 14476 20-23 Ab.

VILLEGAS 23, PRIMER PISO, con sala, saleta, cuatro cuartos, baño intercalado, cocina y servicio para criados. Informes y llaves: F-5869.
A1 14522 20-25 Ab.

SAN LAZARO 15 BAJOS, moderna, con sala saleta, tres cuartos, baño intercalado, comedor, cocina y servicio para criados. Informes y llaves: F-5869.
A1 14523 20-25 Ab.

SE ALQUILAN LOS ALTOS de Neptuno número 9. Informan en el café. Telf. I-5385.
A1 14525 20-24 Ab.

MONTE No. 399

Se alquila el alto izquierda de esta casa dotado de cuatro habitaciones, sala, comedor y servicio completo. Está situado a cuadra y media del Mercado Unico Las llaves en el almacén del bajo Informes, San Pedro número 6 Teléfono A-9619.
A1 14174 17 ab 25

ALQUILO MUY BARATOS, dos pisos modernos, alto y bajo, Infanta esquina Sitios, sala, dos cuartos, magnífico baño y cocina. El alto, terraza al frente. Informan: Infanta 47 bajos.
A1 14393 19-24 Ab.

GANGA: CASAS DE TRES habitaciones grandes, sala saleta, comedor, baño de lujo, habitación baño criados, todas comodidades, $34.00. Jovellar número 8, entre Aramburo y Hospital. Mucha agua.
A1 14376 19-29 Ab.

ALQUILO EL PRIMER piso, Bernaza 18, sala, saleta, tres hermosas habitaciones, en $30.00. Cárdenas número 5, primer piso, sala, saleta, cuatro hermosas habitaciones, $35.00. Informan: Zulueta número 36-G. Telf. A-9266.
A1 14333 19-4 May.

TROCADERO 115, ESQUINA San Nicolás, altos, sala, saleta, cuatro cuartos, cocina y servicios.
A1 14364 19-29 Ab.

VILLEGAS 109, SE ALQUILA un moderno y fresco piso alto, compuesto de sala recibidor cuatro habitaciones, baño cuarto y servicio criados. Informes: Muralla 103. Telf. F-5506.
A1 14356 19-27 Ab.

SE ALQUILAN SAN LAZARO 488, entre Espada y Hospital, casitas interiores de sala, dos habitaciones, baño y cocina, $18.00. Llaves en las mismas. Telf. M-9837.
A1 14354 19-29 Ab.

SAN RAFAEL 263

Entre Infanta y Basarrate, bonitos bajos, sala, comedor, tres habitaciones, baño intercalado, etc. Llave e informes: Infanta 30, altos.
A1 14384 19-24 Ab.

VIRTUDES 145

Bajos, entre Gervasio y Belascoaín, nueva, sala, tres cuartos, comedor fondo, baño intercalado, servicio criados. Llave, bodega. Informan: Telf. I-2130. Precio: $40.00.
A1 14483 20-25 Ab.

SAN LAZARO 120, ENTRE Aguila y Crespo, dos pisos, sala comedor, tres cuartos. Muy económicos. Hay elevador. Informan en la misma. Telf. U-1057.
A1 14444 19-24 Ab.

BUENOS PISOS cinco habitaciones, servicio moderno, esquina fraile. Lo más fresco de la Ciudad. Precios situación. San Ignacio y Sol. Telf. A-5486.
A1 14402 19-25 Ab.

ALQUILAMOS ESPLENDIDOS pisos modernos, desde Belascoaín, a Hospital, por Sa nRafael, y de 25 a 40 pesos. Pida informes: Telf. U-5215, ferretería, Belascoaín esquina San Rafael.
A1 14416 19-29 Ab.

PLANTA ALTA, MODERNA, Monte número 79 entre Aguila y Amistad, baño completo, cocina de gas. J. Posse. Telf. A-7608.
A1 14520 20-23 Ab.

SE ALQUILA ZANJA número 12, esquina a Rayo, segundo piso, sala, comedor, dos cuartos, cocina, baño. Llave en el café. Informan: I-1377.
A1 14472 20-27 Ab.

PRECIOSO PRIMER PISO, Neptuno 218-A. entre Aramburu y Soledad, sala comedor, dos habitaciones, baño intercalado, cocina. Baratísima. Llaves en la misma. Informan: San Miguel 254 altos. Telf. U-3582.
A1 14489 20-26 Ab.

SAN MIGUEL 146 BAJOS, sala, comedor, tres cuartos, baño, cocina de gas, etc. Informes: M-2863 F-2199. Llaves en los bajos.
A1 14491 20-30 Ab.

SE ALQUILAN LOS BAJOS y el primer piso de la casa Arbol Seco número 55 tienen tres habitaciones y una de criados. Ultimo precio: $25.00 cada piso. La llave en la zapatería de la esquina. Informes: F-5466.
A1 14505 29-23 Ab.

MANRIQUE Y SAN JOSE Se alquila primer piso, compuesto de sala, saleta, comedor, dos habitaciones, baño intercalado completo cocina y servicio de criados. Luz y limpieza escalera Informes: A-7036. La llave en el café.
A1 14495 20-25 Ab.

ALQUILERES

LEA, QUE LE INTERESA EN $18.00, POR SU PRECIO NADA MEJOR

Se alquilan en $18.00, las cómodas y ventiladas casas bajas, calle Agustín Alvarez número 4 y 11, entre Marqués González y Oquendo, a dos cuadras de Belascoaín, y una del Nuevo Frontón, acabadas de pintar, compuestas de sala, saleta corrida, tres habitaciones, cocina, patio y demás servicios, con abundantea gua. Calle pavimentada y mucha luz. Vecindario de moralidad. Las llaves en el número 10. Informan: Edificio «Bacardí». Apartamento 401, Francisco Torres. De 10 a 12 p. m. y de 3½ a 5½ p. m. Telf. A-7830. Garantía: Dos meses en fondo y referencias de que paga el alquiler. No se cobrarán los días del mes de abril. El alquiler empezará a correr en primero de mayo, pero se exigen absolutas garantías.
A1 14303 18-23 Ab.

SALUD 146, en $23, se alquila el alto con sala comedor cuatro habitaciones y servicios, la llave en la botica, informan M-1660.

SAN RAFAEL Y SAN NICOLAS, en $30, alquilo el alto con sala, comedor, dos halbtaciones y baño, llave bodega, informan M-1660.
A1 14324-25 18 24 ab

BAJOS nuevos, baratos, Romay 25, media cuadra Monte, cuatro cuartos, baño completo, demás comodidades. $30. Abierto de 2 a 6, librería Albela. U-5783.
A1 14315 18—24 A

CAMPANARIO 12 ALTOS, compuestos de sala, tres habitaciones, saleta, baño intercalado, servicio de criados y cocina de gas. La llave en la bodega. Informan en la misma, de 3 a 4. Telf. I-6620.
A1 14381 19-24 Ab.

SE ALQUILA, Belascoaín 125, entre Reina y Estrella, primero y segundo pisos, en $30 y $35, tres habitaciones, baño intercalado con calentador, cocina gas. Están sin estrenar. Más informes, Manzana de Gómez 240, teléfono A-4893.
A1 14270 18 ab 28

BERNAZA 65, alquilo departamentos de distintas comodidades y precio y una habitación en la azotea, de 10 a 20 pesos, informa la encargada.
B3 14323 18—24 abril

LOMA Universidad, San Lázaro 500 entre L y M, una sola planta, cinco cuartos, baño completo, demás comodidades. $40. Abierta 7 a 12, librería Albela. U-5783.
A1 14316 18-24 abril

ALQUILO, Monserrate número 145, frente a la nueva estación de policía, pisos altos, acabados de fabricar a $30 y $35, sala, tres habitaciones, comedor al fondo, cocina y calentador de gas. Informan, Manzana de Gómez 240. Telf. A-4893.
A1 14272 18 ab 28

ALQUILO bajos, San José 91, entre Gervasio y Belascoaín, sala, recibidor, cuatro habitaciones, comedor, baño, cocina, habitación y servicio de criados. Informan, Belascoaín 48, ferretería Capitolio.
A1 14274 18 ab 28

SE ALQUILA, San Lázaro número 305, pisos bajos, primero y segundo, modernos, con hall, sala, gabinete, cuatro habitaciones, cocina gas y cuarto con servicio de criados. Alquileres nuevamente rebajados. Informan: Manzana de Gómez 240. Telf. A-4893.
A1 14269 18 ab 26

ALQUILAN LOS ALTOS de Compostela y Paula, tres cuartos, sala, comedor, hall, cocina de gas y calentador, baño completo. Precio de situación. Informan, la bodega. Telf. M-4178.
A1 14264 18-23 Ab.

SE ALQUILA EL SEGUNDO piso del moderno edificio de Infanta y San Lázaro, comuesto de sala, comedor, dos habitaciones, baño intercalado, cocina y demás servicios. Agua abundante y todas las habitaciones son frescas. Informan: Telf. A-0317.
A1 14226 18-25 Ab.

LEA, QUE LE INTERESA HORROROSA GANGA

En $22.50 cada uno, se alquilan los lujosos y modernos altos y bajos de Benjumeda 56, entre Marqués González y Oquendo, a dos cuadras de Belascoaín, acabados de pintar, compuestos de sala, saleta corrida, tres habitaciones, baño intercalado, calentador, cocina, etc. La llave al doblar, Pasaje Agustín Alvarez número 10. Informan: Edificio «Bacardí». Apartamento 401. Telf. A-7830. Francisco Torres. De 10 a 12 a. m. y de 3½ a 5½ p. m. Garantía: Dos meses en fondo y referencias de que paga el alquiler. No se cobrarán los días del mes de abril. El alquiler empezará a correr en primero de mayo, pero se exigen absolutas garantías.
A1 14299 18-23 Ab.

CAMPANARIO 39, ENTRE Virtudes y Concordia, en 45 pesos, se alquilan estos cómodos bajos, compuestos de sala, recibidor, cuatro amplias y ventiladas habitaciones, comedor al fondo, cuarto para criados y doble servicio sanitario. Informes en San Ignacio 78, esquina a Muralla. Telf. A-2704. La llave en los mismos.
A1 14213 18-23 Ab.

ESTRELLA 237, ALTOS Se alquila muy barata, casa compuesta de sala comedor, tres habitaciones, baño y cocina de gas. Informa: Ramón G. Fernández. U-1157.

INFANTA 43 BAJOS Se alquilan baratas y hermosas casas, con portal, sala, comedor, tres habitaciones, baño intercalado y cocina de gas. Informa: Ramón G. Fernández. U-1157

ANIMAS 11[illegible] A (altos). Se alquila con sala, comedor, tres habitaciones, baño y cocina. Informa: Ramón G. Fernández. U-1157.

INFANTA 43 ALTOS. Alquilo baratas y ventiladas casas con terraza, gabinete sala, comedor, cuatro habitaciones, baño intercalado, servicio de criados y cocina de gas Informa: Ramón G. Fernández, U-1157.
A1 14275 18-24 Ab.

$35.00 CONCORDIA 179 piso primero, casi esquina a Aramburu, sala, comedor, cinco habitaciones grandes, muy fresca. Llave al lado. talleres «La Moda». A-4454.
A1 14283 18-23 Ab.

FOLLETIN 59

LEWIS WALLACE

BEN-HUR

(UNA VIDA CRISTIANA)

Traducción de A. A. Barberán

(De venta en «La Moderna Poesía», Pí y Margall 135. A-1171)

uno. Uno a lo menos; uno, por el honor del río en cuyas orillas habéis nacido. ¡La l[illegible]na oriental contra la Roma occidental! ¡El bárbaro Orontes contra el sagrado Tíber!

Esperaba, agitado, los dados sobre su cabeza.

—¡El Orontes contra el Tíber! —repitió con énfasis urlón.

Ni uno solo se movió; entonces arrojó el cubilete sobre la mesa y, riéndose, recogió sus recibos.

—¡Ja, ja, ja! ¡Por Júpiter Olímpico! Ahora veo que tenéis que hacer o restaurar vuestra fortuna; para eso habéis venido a Antioquía. ¡Oh Cecilio!

—¡Aquí estoy, Mesala!—gritó un hombre de trás de él.—Aquí estoy rabiando entre esta chusma y pidiendo de limosna una dracma para jugarla con el andrajoso Aquerón. ¡Pero así cargue conmigo Plutón! Todos éstos juntos no podrían reunir un óbolo.

La salida provocó una carcajada, bajo la cual retembló el salón una y otra vez. Mesala, únicamente, conservaba la seriedad.

—Ve al departamento de donde venimos—dijo a Cecilio— y haz que los criados traigan ánforas y cráteras. Si estos compatriotas que buscan la fortuna no tienen bolsa, ¡por el Baco sirio!, quiero ver si al menos están más favorecidos con buenos estómagos. Date prisa.

Entonces se volvió hacia Druso con risa que se oyó por toda la estancia.

—¡Ja ja, ja! Amigo mío. No te ofendas porque te haya rebajado a un denario, cuando vales tanto como un César. Lo hice para probar a estos desplumados de Roma. Ven, Druso, ven aquí.

Alzó de nuevo el cubilete y agitó alegremente los dados con la mano.

—¿Cuánto quieres poner? Probemos la suerte.

Su manera era franca, cordial y simpática. Druso se sintió ganado.

—¡Por las ninfas!— dijo riendo.—Quiero echar contigo, Mesala, quiero echar...un denario.

Un joven, o más bien un niño, miraba a la mesa presenciando la escena. De pronto, Mesala se volvió hacia él.

—¿Quién eres tú? —le pregunitó.

El joven se hizo atrás.

—Sí, ¡por Cástor y por su hermano también! No quiero ofender a nadie. Es regla entre los hombres, en asuntos que nada tiene que ver con los dados, conservar un documento registrado debi[illegible]nente cuando el trato está cerrado. Tengo necesidad de un secretario. ¿Quieres serlo mío?

El jovencito sacó sus tabletas dispuesto a hacer las anotaciones que se le indicaran. Con sus mane[illegible]s irresistibles se atraía a todos.

—¡Espera, Mesala, espera! —gritó Druso. —No sé si es de mal agüero tener los dados en alto par[illegible] hacer una pregunta, pero se me ha ocurrido, y así me azote Venus con su cinturón, no dejo de hacerla.

—¡No te quejarías, Druso! Venus sin cinturón es Venus amante. En cuanto a la preaunta, tiraré y veremos después. Así...

Volcó el cubilete sobre la mesa, pero lo retuvo sobre los dados boca abajo.

Druso le preguntó:

—¿Ha s visto alguna vez a Quinto Arrio?

—¿El dunnviro?

—No, su hijo.

—No stbía que tuviera un hijo.

—Bueno, no es más—añadió Druso con negligencia,—sino que Polux no era tan parecido a Cástor como Arrio lo es a tí.

Esta observación tuvo eco por todos lados; veinte voces repitieron:

—¡Exacto, exacto! ¡Sus ojos! ¡Su cara!

—¡Qué! —exclamó con disgusto. —¡Mesala es romano y Arrio judío!

Como empezasen a disputar vivamente sobre este asunto, Mesala inttrvino gritando:

—Tu vino no viene, Druso, y, como ves, aun estoy como perro en hailla. En cuanto a Arrio, aceptaré lo que de ;l me decías, pero deseo saber algo más.

—Sea judío o romano, ¡y por el gran dios Pan, no lo digo por herior tus sentimientos. Mesala! Ese Arrio es guapo, animoso y diestro. El Emperador le brindó con sus favores y con su patrocinio, pero él lo rehusó. Apareció en Roma salido del misterio, y desde el principio ha estado alejado de nosotros, como si se sintiera mejor o se creyese inferior a los demás. En la palestra no tiene rival: luchó con los gigantes de ojos azules del Rin y con los toros sin cuernos de la Sarmacia, y los trató como si fueran tiernos vástagos de sauce. El duunviro le dejó inmensamente rico. Tiene pasión por las armas, y no piensa en otra cosa más que en la guerra. Magencio lo admitió en su escolta, y debía de haberse embarcado con nosotros, pero le perdimos en Rávena. Sin embargo, sabemos que ha llegado sano pues hemos oído hablar de él esta mañana. En vez de venir al palacio o de ir a la ciudadela, ha hecho llevar su equipajeal «khan» y ha desaparecido de nuevo.

Mesala estuvo escuchando al principio con cierta indiferencia cortés, pero a medida que el otro hablaba crecía su atención, y al fin, separó la mano de su cubiletey gritó:

—¡Eh, Cayo! ¿Estás ahí?

Un joven que estaba tras él, su «myrtilus», o camarada en los ejercicios del carro, respondió satisfecho con esta distinción:

—Si no estuviera aquí, no sería amigo tuyo.

—¿No teacuerdas del hombre que teha hecho caer hoy?

—¡Por lasmelenas deBaco! ¿No tengo un brazo magullado que me ayuda a conservar en la memoria mi caida? —y sacudió sus palabras con la acción, levantando el hombro hasta la oreja.

—Bien, ¡agradécelo a los Hados! He encontradoa tu enemigo. Escucha.

Y Mesala se volvió hacia Druso.

—Háblanos más de él, «¡pérpol!», de ése que es al mismo tiempo judío romano. ¡Por Febo! ¡Una combinación que haría gracioso a un centuaro!

—¿Qué traje viste?

—El de los judíos.

—¿Lo oyes, Cayo, dijo Mesala—. En primer lugar, esjoven; en segundo, prefiere vestir dehebreo; en tercero, la fama y la fortuna la debe a suspuños, capaces de derribar un caballo o detener una cuádriga a la carrera; y por último, tienefacciones romanas. Ese Arrio debe conocer bien la lengua latina; de otro modo no podría hacerse pasar, hoy por judío y mañana por romano. ¿Habla también el idioma de Atenas?

—Con tal pureza, Mesala, que debe haber sido uno de los campeones de los Istimicos.

—¿Lo oyes, Cayo? —dijo Mesala—. El mozo es capaz de saludar a una mujer, a una Aristómaca, en griego, y, si llevo bien la cuenta, ya van cinco cualidades. ¿Qué más decias?

—¡Lo has encontrado, Mesala! —respondió Cayo—. O yo no soy yo mismo.

—Dispensa, Druso, dispensa por todo, y especialmente por hablarte en enigmas—dijo Mesala con su manera insinuante.—¡Por todos los dioses decentes! No quisiera ir apurando tu cortesía, mas permite una pregunta—y volvió a poner riendo su mano sobre el cubilete, invertido aún sobre los dados—. ¡Mira qué seguro tengo a Pitias y su secreto! Has hablado, creo, de no sé qué secreto que se refiere a la llegada del hijo de Arrio. Explícalo mejor.

—No es nada, Mesala, nada de importancia—replicó Druso.—Un cuento de niños. Cuando Arrio, el padre, zarpó en persecución de los piratas, no tenía esposa ni familia; cuando volvió trajo un hijo, precisamente este de que hablamos, y lo adoptó en seguida.

—Lo adoptó —replicó Mesala. Por los dioses, Druso, que me has interesado seriamente. ¿En dónde hubo de encontrar el duunviro al joven? ¿Quién era?

—¿Quién podrá contestarte a eso, Mesala? ¿Quién, sino Arrio mismo? «¡Perpol!» En el combate, el duunviro, entonces simple tribuno, perdió su galera. Un navío de paso lo recogió a él y a otro, los dos únicos que sobrevivieron al naufragio y que se salvaron sobre un madero. Esta es la historia del salvador, historia que tiene la ventaja, al menos, de no haber sido puesta en duda. Añaden que el compañero del duunviro sobre el madera era un judío...

—¡Judío!— replicó Mesala como un eco.

—¡Y esclavo!

—¡Cómo, Druso! ¿Esclavo has dicho?

—Cuando fueron izados los dos sobre cubierta, el duunviro iba cubierto con su armadura; el otro con el traje de remero.

Mesala se apartó de la mesa en súbito estremecimiento.

—¡Una galera!—y murmuró la palabra infamante a media voz y miró alrededor, desconcertado por primera vez en su vida.

M.E.C.D. 2016

ALQUILERES

$26.00 CONCORDIA 177-A., primero, entre Soledad y Aramburu, balcón a la calle, sala, comedor, dos habitaciones, baño intercalado, columnas escayola. Informes: «La Moda», Galiano y Neptuno. A-4454.
A1 14284 18-28 Ab.

CORRALES 226
Altos, media cuadra Belascoaín, sala, tres habitaciones y servicios, $25.00. Informan: Reina 82. A-1805.
A1 14232 18 a b24

SE ALQUILA
La planta baja de la casa Lamparilla número 56, esquina Aguacate.
A1 14265 18-26 Ab.

OFICIOS No. 90, FRENTE BAHIA
Se alquila el primero y segundo pisos, compuestos de seis habitaciones, sala y comedor. Informan en el número 88. Telf. A-1474.
A1 14192 19-3 May.

OFICIOS No. 86
Se alquila el primero y segundo piso, compuestos de cuatro habitaciones, sala, saleta y cocina de gas, servicios completos. Informan en el número 88. Telf. A-1474.
A1 14194 18-3 May.

SE ALQUILAN PRINCIPAL y segundo pisos, en la casa Valle 29 y 31, al lado de la esquina de Infanta. Informan: Telf. X-3471.
A1 14220 18-26 Ab.

OBRAPIA NUMERO 51
Entre Habana y Compostela, se alquilan los bajos de esta hermosa casa dividida en dos locales para almacén, uno grande y otro pequeño, ambos con servicio completamente independiente, pudiendo comunicarse si así interesase. Las llaves, Obrapía 42 e informes, San Pedro número 6, teléfono A-9619
A1 14180 17 ab 25

ALQUILO casa acabada de reformar en Reina 109, bajos, entre Campanario y Lealtad, tres cuartos, recibidor, sala, baño completo intercalado, comedor, cocina, cuarto y servicio de criados, patio y traspatio. Informan en la misma.
A1 14553 20 ab 30

SE ALQUILA un piso en Aguacate 63 esquina a Muralla, con sala, comedor, 3 cuartos y demás servicios, precio, $30. La llave en el mismo piso. Para más informes, Pedro Arvesú. Telf. A-7700 y F-1960.
A1 14558 20 ab 28

TENIENTE Rey 92 A, entre Villegas-Aguacate, moderno alto, sala, recibidor, tres habitaciones, comedor fondo, baño, cocina, doble servicio. Llaves al lado, segundo piso. F-5386. A-3695.
A1 14557 20 ab 23

SE ALQUILAN CASAS baratas, en distintos puntos de la Ciudad. Informa: Ramón Planiol Desagüe 62. Telf. U-4985.
A1 14537 20-30 Ab.

SAN LAZARO Nos. 154-156
Entre Aguila y Blanco. Se alquila el segundo piso de esta moderna casa, dotado de comodidades para familia de gusto. Cuenta con sala, comedor al fondo, cuatro dormitorios, baño intercalado y cuarto y servicios para la servidumbre. Las llaves al fondo, por Malecón. Informan, San Pedro número 6, A-9619.
A1 14178 17 ab 25

CASA SOL No. 2
Acabado de reparar y pintar se alquila el piso bajo de esta hermosa y fresca casa, dotado de sala, saleta, 2 dormitorios, gran patio y servicios. Las llaves e informes en San Pedro número 6 esquina a Sol. Con buena garantía se haría precio conveniente.
A1 14176 17 ab 25

SOMERUELOS No. 23
Acabada de pintar y dar lechada, se alquila esta cómoda casa para regular familia, a precio en consonancia con la situación. Las llaves en la bodega de esquina. A. Vázquez. San Pedro número 6. A-9619.
A1 14177 17 ab 25

INDUSTRIA No. 27
Entre Refugios y Genios, se alquila el piso alto de esta casa con comodidad para regular familia, tres habitaciones, sala y saleta en el alto y dos e nla azotea. Llaves e informes, San Pedro número 6, teléfono A-9619, Dr. Arturo A Vázquez.
A1 14175 17 ab 25

SE ALQUILAN LOS ALTOS de la esquina Arbol Seco y Estrella, media cuadra Carlos III, compuestos de cuatro cuartos, y todos los servicios modernos.
A1 14056 16-23 Ab.

HABANA 107 ALTOS, recibidor, sala, cuatro cuartos, comedor, baño completo, cuarto y servicio de criados. La llave en los bajos. 55.00.

SAN RAFAEL 184 ALTOS esquina Aramburu recibidor, sala, comedor, tres cuartos, baño completo y cocina. Llave en la botica $32 00.

CONSULADO 14 ALTOS, casi esquina Prado, recibidor, sala tres cuartos, comedor, baño completo, cuarto y servicio de criados. Llave en frente $45 00.

MAZON 31 (altos) esquina Valle sala, comedor dos cuartos, baño completo Llave en la bodega 20 00.

SAN RAFAEL 184 BAJOS, esquina Aramburu, sala comedor, dos cuartos y servicios. $20 00.

FACTORIA 104 BAJOS, sala, comedor, dos cuartos, baño completo Llave en altos. $20 00.

SAN RAFAEL 153 Y 165 ALTOS, entre Lucena y Marqués Gónzále; Marqués González 6 entre San Rafael y San José, sala, comedor tres o cuatro cuartos y servicios Llave en la misma. $25 00 y $30 00.

TEJADILLO 32 BAJOS, amplia casa, propia para familia larga o huéspedes. Llave en el alto $80 00.

PEÑA POBRE 7 ALTOS Y BAJOS, entre Habana y Aguiar, sala comedor, tres y cuatro cuartos baño cuarto y servicio de criados Llave en la misma. $35 00.

MANRIQUE 130 (bajos) entre Reina y Salud sala, comedor, cuatro habitaciones cuarto de criados, baño y patio. $40 00. Llave los altos

Informes: Obispo 16. A-6420.
A1 14051 16-23 Ab.

EN INFANTA y Zequeira, alto de la bodega. Alquilo sala, comedor, dos cuartos, cocina y servicios. Alto $20.00 Teléfono U-6726.
A-1 14064 16-23 abril

VILLEGAS 66, ENTRE Obrapía y Lamparilla altos, se componen de recibidor, sala, comedor cinco cuartos, baño, cocina, cuarto y servicio de criados, terraza, tres cuartos más al fondo con su cocina y servicio. Precio: $70 00 Informan: Bufete de Arellano M-3936
A1 13164 9-23 Ab

MERCED 1: SE ALQUILA una casa compuesta de recibidor comedor cuatro cuartos, servicio sanitario, ducha, patio y cocina. Precio: $20 00. Informan: Bufete de Arellano M-3936
A1 13160 9-23 Ab.

EDIFICIO «MARTA». Consulado 7, casi esquina a Prado. Lujoso piso alto con todo confort moderno, al estilo americano Precio razonable. Hay elevador permanente. Informes, el portero.
A1 14053 16-23 Ab.

EDIFICIO "LAS AVENIDAS"
Infanta y Carlos III. Se alquilan apartamentos de sala, comedor, 1 y 2 cuartos, cocina y servicios completos interiores y exteriores. Poco alquiler. Teléfono U-6726.
B1 14065 16 ab 24

CONSULADO 24
Sumamente barato. Alquilo cómodo, fresco y bien situado edificio, compuesto de 4 plantas independientes y 3-4, cocina y baño en azotea, cada planta con recibidor, sala, comedor, hall, 3 ó 4 habitaciones, baño, cocina y servicios criados. Llaves en la misma Informan, notaría doctor Carlos A Obregón. Amargura 23.
A1 13416 11 ab 25

ALQUILERES

SE ALQUILAN CASAS modernas y baratas. Arbol Seco número 63, bajos y 63 altos, entre Santo Tomás y Benjumeda, con cuatro habitaciones, sala y comedor. Más informes: U-1478 U-6667.
A1 12900 7-7 May.

SAN JOSE 98, bajos, sala, saleta, cuatro habitaciones, baño, comedor y servicio criados. Informan: La Regente, Neptuno y Amistad. A-4376.
A1 14049 16-26 Ab.

MODERNOS E INDEPENDIENTES BAJOS a $12.00
Se alquilan con sólo mes y medio en fondo a 10 minutos del parque Central con 2 cuartos y demás servicios. con sala, 4 cuartos y baño intercalado $18.00 calle Justicia esquina Arango, una cuadra tranvías y guaguas Calzada Concha. Llaves Bodega esquina.
A-1 14061 16-24abril

O-REILLY 22
Se alquila la planta baja de esta hermosa casa propia para establecimientos. Las llaves en el piso alto. Informes, San Pedro 6 Telf. A-9619.
A1 14172 17 ab 25

ALQUILO CUBA NUMERO 89 primero y segundo pisos, sala, comedor, cinco habitaciones, cocina, baño y doble servicio sanitario. Llave en la bodega. Informan: Grandes Almacenes «El Número 15» Monte 15. Telf A-2803
A1 14024 16-24 Ab.

EDIFICIO "MENENDEZ"
Gervasio y Virtudes. Alquilo dos primeros, baratísimos sala, comedor, 3 habitaciones saleta, baño intercalado, cocina gas. cuarto y servicio criados. Informan en la bodega.
A1 13914 15-30 Ab.

SRES. SUB-ARRENDADORES
Alquilo en la calle Paula una casa habilitada para inquilinato, compuesta de 24 habitaciones Condiciones ventajosas y verdadero precio de situación. Fernández, Escobar 202 Telf. U-7609
A1 13600 13 ab 24

ALQUILO CADIZ 64, cerca Infanta dos pisos. Fabricación nueva, con sala, recibidor, cuatro habitaciones, baño, servicios, comedor, cocina. Llaves: Cádiz y Cruz del Padre. bodega A-9745.
A1 13949 16-1 May

ALQUILO varias casas Belascoaín 7-C casita independiente bajos entrada por Animas, Suárez 102 lo. piso altos bodega 4 cuartos, sala, comedor y servicios muy fresco balcones a 2 calles, en la misma tres departamentos y cocina independiete, llaves en bodega. Informes U-6877
A-1 14080 16-24 abril

LAGUNAS 25, ENTRE Manrique y Campanario, se componen los bajos de sala comedor, tres cuartos patio, cocina y baño. Precio: $35 00 Informan: Bufete de Arellano, M-3936.
A1 13159 9-23 Ab.

TENERIFE 59
Entre Figuras y Carmen, se alquilan los bien ventilados bajos compuestos sala, comedor, cuatro habitaciones amplias, patio, cocina y baño. Informan: J. Barquín y Co. Muralla y Aguiar. Tel A-7858.
A1 13324 11-22 abril

A-2 Vedado y Príncipe

VEDADO: CALLE I., esquina Calzada. Alquil ovarias casas para cortas familias. Acabadas de fabricar, con todas comodidades. Se dan baratas. Situación inmejorable. Véalas a todas horas. Informes: A-3131
A2 14734 22-30 Ab.

CALLE 19 NUMERO 263, altos, entre D. y E., sala, comedor, cuatro habitaciones, etc. Informan: 2 número 8. Telf. F-1173. La llave, en la bodega.
A2 14741 22-26 Ab.

CALLE 25 LETRA G., entre 6 y 8. Jardín, portal, sala, comedor, dos cuartos, magnífico baño, con calentador, cuarto y servici ocriados, cocina, patio, una sola planta. Rebajada: $25.00. Telf. A-5798
A2 14717 22-2 May

VEDADO: CASAS MODERNAS de 30, 40, 50 y 70 pesos, de una sola planta. Calle 27, entre 6 y 8. Informes: Telf. F-4008.
A2 14700 22-25 Ab.

VEDADO: CASA MODERNA, cinco habitaciones, dos baños de lujo, garage para dos máquinas y demás comodidades. Calle 27, número 390, entre 4 y 6. Informes: Telf. F-4008.
A2 14699 22-25 Ab.

SE ALQUILAN LOS VENTILADOS altos de A número 20-A., entre 9 y 11, compuestos de terraza, sala, recibidor, hall, cuatro cuartos, dos baños intercalados, comedor, cocina, despensa, cuarto y servicio de criados Precio: $65 00. M-1510 F-6576.
A2 14244 18-23 Ab.

SE ALQUILAN PRECIOSOS bajos, cinco dormitorios, dos baños, garage y cuarto criados. 23 número 246, entre E. y F., Vedado. Informes: A-6126 F-2279.
A2 14721 22-25 Ab.

VEDADO: SE ALQUILAN altos, 4 esquina a 11 recibidor, sala, comedor, cuatro grandes habitaciones, garage, baño completo, calentador, servicio criados. Informes: F-3869.
A2 14729 22-30 Ab.

SE ALQUILA una hermosa y fresca casa, a la entrada del Vedado, en la calle Línea esquina a N. Acera de la sombra. Informes: Teléfono: FO-7737.
A2 14643 21-24 Ab.

ALQUILO MODERNOS bajos 25 número 424, entre 6 y 8, jardín, portal, sala cuatro habitaciones, comedor, cocina, cuarto de baño y servicio criados, patio al fondo. Llaves: 428, altos. M-1921.
A2 14662 21-5May.

MODERNOS, LINDOS ALTOS, todo confort, calle 16 entre 15 y 17, compuestos de cinco espaciosas habitaciones, sala, comedor, buen baño, garage. Precio: $50.00. Telf. FO-1070.
A2 14630 21-24 Ab.

ALQUILO CALLE 17, entre L. y M., los bajos número 10, sala, recibidor, cuatro cuartos grandes, comedor cocina, baño completo, cuarto criados y demás servicios. Alquiler: $50.00.
A2 14498 20-30 Ab.

SE ALQUILA LA HERMOSA y fresca casa L., número 166, entre 17 y 19, bajos, a la izquierda Informan, en la misma.
A2 14540 20-24 Ab.

VEDADO: SE ALQUILA chalet de esquina, calle F., esquina a 25, dos plantas, jardín, hermoso portal, vestíbulo antesala, sala, comedor, repostería, cocina, dos cuartos criados, dos servicios, dos garages, en la planta alta, saleta, cinco habitaciones, dos baños, terraza. Informes Telf. F-4963 Precio: $100.00.
A2 14531 20-26 Ab.

23 ENTRE 14 Y 16, ESQUINA 21, Vedado. Se alquila el primer piso con sala, recibidor, comedor, tres habitaciones, cuarto criados y balcón corrido. Acabada de fabricar. La llave en los bajos. Informan: F-5248.
A2 14467 20-25 Ab.

A CASI esquina a Tercera, casita antigua, con jardín, portal, sala, dos cuartos, cocina, traspatio, etc. Precio, $15. Informan, Goizueta, F-3937.
A2 14571 20 ab 23

VEDADO
Lo más fresco, Quinta, entre 4 y 6. Alquilo dos pisos, uno bajo y otro alto, modernos. Todas comodidades. cuatro habitaciones. Llaves, allí. Informan: A-2814.
A2 14385 19-26 Ab.

ALQUILERES

VEDADO. Muy barato. Se alquila la 1ª casa 14 número 189, entre 19 y 21, cuatro cuartos, sala y comedor, dos cuartos de baño, portal y jardín. La llave en la bodega la esquina. Su dueño, F-2567, 13 número 99 entre 12 y 14.
A2 14678 21 ab 23

ALQUILO lindos altos, 23 y 4, Vedado, cuatro cuartos, sala, recibidor, comedor, demás servicios, y Jovellar 39, bajos, tres cuartos, demás servicios. Llave en bodega. F-6186.
A2 14674 21 ab 24

SE ALQUILA la casa B número 145 entre 15 y 17, a una cuadra del colegio La Salle. Informan, F-1175.
A2 14676 21 ab 24

ALQUILO, H número 155 entre 13 y 15, jardín, portal, sala, comedor, gabinete, comedor, cocina, cuarto, servicios, patio. Altos, terraza, 4 cuartos, baño, $50. Informan, 15 y H.
A2 13176 2 ab 29

ALQUILO CON MUEBLES o sin ellos, chalet dos plantas, D., entre 15 y 17, Vedado, portal, sala, gabinete, comedor, repostería, cocina, cuarto y baño criados, garage, patio y frutales. Altos, cuatro cuartos, dos baños completos, closets, y dos terrazas. Puede verse, de 8 a. m. a 6 p. m. Informan: Telf. F-1906.
A2 14479 20-30 Ab.

K. NUMERO 12, ENTRE 9 y 11, Vedado. Alquilo casa, acera sombra, sala, comedor, cuatro cuartos, baño moderno, cocina, cuarto y servicio de criados. Telf. F-4863.
A2 14486 20-27Ab.

CALLE 23 ESQUINA A 2, Vedado. Alquilo piso alto, moderno, sala, comedor cuatro grandes habitaciones, baño completo, cocina garage, demás comodidades. Informan bajos. Telfs. F-3199 M-2863.
A2 14490 20-30 Ab.

SE ALQUILA, CON O SIN muebles magnífico y lujoso chalet, a la entrada del Vedado. Muy fresco. Bien ventilado y gran patio. Informes: Telf. F-1664.
A2 14521 20-25 Ab.

COMODOS Y FRESCOS altos. L., número 182 entre 19 y 21, terrazas, gabinete, sala, saleta, cuatro habitaciones, baño, cuarto y servicio criados, garage, jardín, patio. F-5506.
A2 14355 19-27 Ab.

CALLE 15 NUMERO 382, entre 2 y 4, dos chalets, con sala, saleta, comedor, cocina, seis cuartos, cada uno FO-1517 F-3440.
A2 14363 19-29 Ab.

ALQUILO BAJOS MODERNOS, jardín, portal, sala, saleta, tres cuartos, baño, comedor, cocina de gas patio, servicio criados. 21 número 283, entre D. y C., Vedado.
A2 14287 18-29 Ab.

VEDADO, B número 2, alquilo modernos bajos, cuatro habitaciones, jardín, portal, servicios completos, $35. Otro, siete habitaciones, espléndidos altos, seis habitaciones, baño intercalado, terraza exterior, interior, baratísimos. F-4479.
A2 14306 18 ab 24

ALQUILO EN F. ENTRE Tercera y Quinta, Vedado altos modernos con sala, gabinete, hall, cuatro habitaciones, baño intercalado comedor al fondo, pantry, cocina y cuarto con servicio de criados Precio $40. Informan: Manzana de Gómez 240. Telf. A-4893.
A2 13109 9—13 ab.

ALQUILO 19 ENTRE Paseo y A., Vedado, bajos modernos, jardín, portal, sala, comedor, tres habitaciones, baño intercalado cocina y calentador de gas, cuarto con servicio criados. Informan: Manzana de Gómez 240. A-4893
A2 14268 18-26 Ab.

LEA, QUE LE INTERESA BARATISIMOS ALTOS EN EL VEDADO, $25.00
Se alquilan los modernos y frescos altos calle 10 número 197, entre 19 y 21, y los altos de la esquina en 34.00, compuestos de sala, saleta corrida tres habitaciones baño completo intercalado, calentador, cocina y servicio de criados. Abundante agua Las llaves en la misma Informan: Edificio «Bacardí». Apartamento 401, Francisco Torres. De 10 a 12 p. m. y de 3½ a 5½ p. m. Telf. A-7830. Garantía: Dos meses en fondo y referencias de que paga el alquiler. No se cobrarán los días del mes de abril. El alquiler empezará a correr en primero de mayo pero se exigen absolutas garantías.
A2 14300 18-23 Ab.

ALQUILO, Pasaje Crechería 20, bajos, acera de la brisa, jardín, portal, sala, comedor tres cuartos, cocina, patio y servicio. Veinte pesos. Informan, Montero Sánchez 39.
A2 14313 18 ab 23

SE ALQUILA 25 NUMERO 347, entre A y Paseo, moderna tres cuartos bajos, baño intercalado, cuarto, servicio criados. Verse de 2 a 6. Informan F-3646.
A2 14210 18-26 Ab.

SE ALQUILA EL CHALET estilo castillo, O. esquina 19 y un piso en el edificio «Piloto». Pueden verse a todas horas. Informan: Telf. F-4782.
A2 14206 18-23 Ab.

ALQUILO HERMOSA y fresca casa con garage. Calle 13 y 24, Vedado. Informan: FO-7078.
A2 14196 18-28 Ab.

EDIFICIO CALLE H. número 184, entre 23 y 21, Vedado. casitas al estilo americano, para familias cortas. Alquiler razonable. Informes, el portero.
A2 10455 16-23 Ab.

SE ALQUILA amplia y cómoda casa bajos de Calzada 167 enrte 1 y J, con 6 cuartos, dos baños y demás comodidades, garage Informan en Línea 80. Telf. F-5469.
A-2 14067 16-23 abril

SE ALQUILA Vedado, 15 número 253, entre E y F; piso alto independiente, sala, saleta, cinco habitaciones, baño, galería, comedor, cocina, cuarto y servicio criados, terraza al fondo; cuatro balcones a la calle. Informan The Savoy, F esquina 15. Telf. F-6616.
A-2 14058 16-30 abril

ENTRADA VEDADO: Calle 11, esquina L. Alquilo casa moderna, dos plantas, cuatro cuartos, dos baños intercalados, comedor, portal, garage. Precio de situación. Informan: F-2124
A2 13968 16-26 Ab.

SE ALQUILAN LOS FRESCOS bajos de 9 número 38, entre F y G., media cuadra de Línea sala, recibidor, comedor, cinco cuartos, etc. De 1 a 5. FO-2215.
A2 13970 16-25 Ab.

VEDADO, calle F núm. 15 entre Calzada y nueve. Se alquila moderno chalet de dos plantas con sala, saleta, recibidor, seis cuartos dos baños cocina, servicios de criados, garage para dos máquinas. Informan en la misma de 10 a 12 de la mañana, y de 2 a 4 de la tarde Teléfono F-5453.
A2 13293 11-11 may

D. ENTRE 27 Y 29, BAJOS, jardín, portal, sala comedor tres habitaciones baño completo, cocina gas y carbón, cuarto y servicio criados, patio, garage. Informan: I-3041.
A2 13978 16-23 Ab.

SE ALQUILA LA CASA calle Baños, número 271, entre 27 y 29, con vestíbulo, sala, baño intercalado, tres cuartos; otro de criado, comedor, pantry, cocina, cuarto independiente y servicio.
A2 14512 20-28 Ab.

SE ALQUILA, A número 22, bajos, entre Línea y Once. Jardín, portal, sala, hall, comedor, cinco hermosos cuartos, baño, cocina, cuarto y servicio criados, garage. Precio, $65. Abierta 1 a 6. Informan, Calzada 114. F-3486
A2 14449 19 ab 24

CALLE F., CASI ESQUINA a 17, elegante piso a la brisa, terraza, sala, comedor tres habitaciones con closets lujoso baño, habitación y servicio de criados pantry y cocina. Informan: F-3308.
A2 14477 20-23 Ab.

Los Económicos del DIARIO los LEE quien PUEDE PAGAR

Dto. de CLASIFICADOS
Entrada principal del EDIFICIO
PRADO 103. Tel. A-3333

ALQUILERES

13 ESQUINA A 8, VEDADO, los bajos compuestos de jardín, portal, recibidor, sala living-room, biblioteca comedor, servicios, pantry cocina, cuarto y servicio de criados, dos cuartos en el sótano; altos, de seis habitaciones, dos baños, dos terrazas, garage, para dos máquinas y cuatro cuartos de criados con sus servicios. Precio: $150.00 Informan: Bufete de Arellano. M-3936
A2 13165 9-2 3Ab.

VEDADO: PASEO número 224, hermosos bajos, ocho habitaciones, dos baños intercalados garage. Paseo número 25, hermosos bajos, siete habitaciones, dos baños intercalados, servicios para criados. F-5224 A-1796.
A2 13661 13-28 Ab.

A. NUMERO 202, ENTRE 21 y 23, Vedado planta alta, se compone de portal, recibidor sala hall, cinco cuartos, dos baños, comedor, pantry, cuarto y servicio de criados, garage y cuarto chofer Precio: $90 00 Informan: Bufete de Arellano M-3936.
A2 13163 9-23 Ab.

A-3 Cerro y Palatino

ALQUILO
Altos bodega Salvador y Recreo, sala, comedor, tres cuartos, baño intercalado, guaguas por la esquina. Llaves bodega, en los bajos. Informes: Fonseca. Telf. I-3361.
A3 14583 21-1 May.

SE ALQUILA UNA CASITA, con sala dos cuartos y garage. Muy barata. Jardín «Antillas».
A3 14094 17-24 Ab.

A-4 Marianao y sus Repartos

ALQUILO LA MEJOR CALLE Reparto Ampliación Almendares, 12 esquina 9, hermosa casa, muy ventilada, fachada verde, jardín, portal, sala, tres cuartos grandes, hall, baño completo, comedor, garage, patio, frutales, servicio criados. Llaves, enfrente. $33.00. Informes: U-3627.
A4 14716 22-24 Ab.

ALQUILO BAJOS. Calle 20 y 11, Reparto Nicanor del Campo, a media cuadra del tranvía, sala, dos cuartos, comedor, baño completo, agua caliente, cocina, patio, portal. Telf. F-6062.
A4 14726 22-30 Ab.

ALQUILO LINDO CHALET, Reparto Almendares, calle C. y 16, frente Parque Japonés, jardines, portal, sala, hall, comedor, tres habitaciones, buen baño, cuarto y servicio de criados y garage. La llave, bodega de 14 y B. Informes: F-5242.
A4 14020 16-27 Ab.

CALLE 9, ENTRE 8 y 10, Reparto La Sierra. Se alquila hermoso chalet, con todas las comodidades necesarias. Precio de situación. Informes: Arteaga, Línea 215, Vedado.
A4 14599 21-26 Ab.

SE ALQUILA MIRAMAR 103-B., entre Calzada y Núñez, Reparto Columbia, casa moderna, pintándose y decorándose ahora, con portal, sala, tres dormitorios, baño intercalado completo, con agua fría y caliente, en abundancia, comedor, cocina sótano, patio amplio con jardín, excelentes comunicaciones, colegios y alquiler arreglado a la situación. Actual inquilino la enseña. Informes: Prado 125. Telf. A-1556.
A4 14619 21-28 Ab.

LINDO CHALET: Calle E., entre 12 y 14, Ampliación Almendares, cinco cuartos, dos baños magníficos, garage dos máquinas, jardín, patio con frutales, Llaves al lado. Informes: Telf. F-2836.
A4 14471 20-5 May.

REPARTO Columbia, Marianao, alquilo dos casas, modernas, Mendoza 54 y 56, cerca tranvía Vedado-Marianao y Calzada Columbia; tienen portal, jardín, sala, hall central, tres cuartos, baño intercalado, comedor al fondo, servicio criados, patio, garage, agua caliente. Llave al lado. número 58. Informes, Mercaderes 40. Telf. A-6164.
A4 14551 20 ab 23

CUALQUIER PRECIO: Magnífica casa, planta alta, con cuatro habitaciones y de criados, baño completo, terrazas, galerías y demás servicios de casa confortable. F-5113. J. Posse.
A4 14518 20-23 Ab.

REPARTO MIRAMAR: 6 entre Primera y Tercera chalet dos plantas; en los altos, cinco habitaciones, dos baños, garage dos máquinas y todas las demás comodidades. Abierto todo el día. M-9837.
A4 14352 19-29 Ab.

REPARTO MIRAMAR, Quinta Avenida esquina a 8, chalet dos plantas; en los altos, cinco habitaciones, dos baños, garage, dos máquinas y todas las demás comodidades. Abierto todo el día. M-9837.
A4 14353 19-29 Ab.

ALQUILO CASA SIN ESTRENAR, en Alturas de Almendares. $60.00. Avenida de La Tropical, entre Avenida de La Paz y Almendares.
A4 14197 18-23 Ab.

SE ALQUILA LA CASA Calzada Real número 44, Marianao Se da barata. Informan en la misma frente a la Cuban Telephone.
A4 14208 18-30 Ab.

SAN JOSE 6, Marianao, baratísima, se alquila espléndida casa de nueve habitaciones, baño intercalado, gran patio y portal. Informan en la misma.
A4 13953 16 ab 23

TERCERA ENTRE 12 y 14. Reparto Almendares, jardín, portal, sala, comedor dos cuartos, baño y patio. $20.00. Llave bodega Informes: Telf A-6420.
A4 14052 16-23 Ab.

ALQUILO moderna residencia, Miramar. Quinta Avenida, y 30, 6 cuartos, 3 baños familia, terraza, y todas las comodidades para familia de gusto. Rebajada $100.00. Llaves al lado. U-4742, A-6524.
A4 14072 16 ab 26

MARIANAO: ALQUILO casa, $20 00, jardín portal sala, comedor, dos cuartos, baño, próximo tranvía, Medrano entre Reina y Panorama. Reparto Buen Retiro, San Miguel 4, «Aries», Días. M-4141
A4 13868 15-23 Ab.

LA SIERRA: ESTRENE bonitas y frescas casas, Tercera y 10, tres y cuatro habitaciones, baños color, dobles servicios, garage patio. $40 00 y $50.00; otras baratas, distintos repartos de Marianao Telf. F-1592.
A4 13799 14-24 Ab.

REPARTO ALMENDARES 5 entre 8 y 10 alquilo hermosa residencia decorada, jardín, portal, sala, recibidor, galería, comedor, cuatro cuartos, pantry, closet y traspatio, árboles frutales. $40.00. Informes: I-5090.
A4 13769 14-24 Ab.

A-5 J. del Monte y La Víbora

SE ALQUILA EN CUARTA número 9, entre Acosta y Lagueruela, Víbora, sala, comedor, tres habitaciones, baño, cocina, lavadero, patio, traspatio, frutales. Llaves al lado. Informa: Cuevas. M-9896.
A5 14458 20-23 Ab.

ALQUILO LIBERTAD 102, entre Juan Delgadoo y D-Strampes, compuesta, jardín, portal, sala, gabinete, cinco cuartos dos baños intercalados, comedor, pantry, cocina, cuarto y servicio de criados, lavadero y garage. Informes: I-1855
A5 14665 21-24 Ab.

ALQUILERES

NOVENA NUM. 31, LAWTON
A mediac uadra tranvía y ómnibus, entre Concepción y Dolores, sala, saleta, con columnas de escayola, tres habitaciones, baño intercalado completo, comedor corrido, cocina, patio y servicio criados Propia familia de gusto. Precio situación. Llave la misma. 4 a 5. Informes, al lado. Telf. U-1287.
A5 14660 21-1 May.

SE ALQUILAN ATLTOS y bajos, Patrocinio número 38, esquina a Luz Caballero. Hay agua. Muy frescos. Telfs. F-1668 A-4410.
A5 14544 20-23 Ab.

ALQUILO SAN MARIANO y Saco, frente colegios «Marista» y «Lourdes», hermosos altos, y dos casitas, 16 y B., Lawton. Tranvías y guaguas por la puerta. I-6635.
A5 14542 20-25 Ab.

SE ALQUILA, San Anastasio 82 B. sala, 3 cuartos, comedor, cuarto de baño, precio muy barato Informan, Crespo y Colón, bodega. Teléfono M-4362.
A5 14563-64 20 ab 24

CONCEPCION 173, SIN ALTOS, Clara, ventilada, toda cielo-raso, portal, gran sala, comedor, tres cuartos, grandioso traspatio independiente. Tranvía frente. Mes adelantado. Verla: 4 a 6. $22.00. Dueño San Miguel núm. 117.
A5 14526 20-23 Ab.

CUARENTA PESOS, magnífica residencia, «Villa Berta», dos plantas, garage, muy grande, terraza, sala, comedor, bajos, tres habitaciones. Planta alta, muy fresca. Calle Johnson. F-5113. J. Posse.
A5 14519 20-23 Ab.

ALQUILO GRAN CASA lujosa, seis cuartos grandes, tres para criados, gran sala, gran recibidor, gran comedor, grandes baños, terraza, jardines garage. Luis Estévez 3. I-2053.
A7 14660 21-27 Ab.

ALQUILO CASITA, Concepción 30, letra C., esquina San Lazaro, acabada de pintar, sala, comedor, dos cuartos, baño, cocina. Llave al lado. Informan: I-1377.
A5 14473 20-30 Ab.

VIBORA, $25.00
Reparto Lawton, portal sala, tres cuartos, etc., Buenaventura 3 y 9, entre San Francisco y Milagros, media cuadra del tranvía de San Francisco y cuadra y media de la Calzada. Nunca habitadas por enfermos. Llave, botica. Telf. A-8925.
A5 14507 20-25 Ab.

SE ALQUILA UNA PRECIOSA residencia, con portal sala, saleta, seis habitaciones baño intercalado, hall, comedor al fondo, cocina pantry, cuarto y servicio de criados y terraza al fondo. Concepción número 14. Llame: Telf. I-1316. Precio de situación.
A5 14338 19-24 Ab.

VIBORA: SE ALQUILA oJsé de la Luz Caballero número 4, entre Milagros y Libertad, linda casa, sala, comedor, seis cuartos, baño. Cerca colegio «Lourdes» Informan F-5557.
A5 14375 19-27 Ab.

ALQUILO EN COCEJAL VEIGA número 5, entre Estrada Palma y Libertad, casitas baratas, interiores y exteriores, con sala y saleta, dos cuartos, baño y cocina y luz, las interiores. Informan en la misma.
A5 14259 18-23 Ab.

SE ALQUILA EL ALTO de la casa Jesús del Monte número 332, compuesto de portal sala, saleta, tres cuartos, servicio intercalado, patio traspatio, servicio para criados y cuarto alto para los mismos. Precio: 35 pesos.
A5 14207 18-30 Ab.

ARMAS 123, BAJOS, ENTRE San Francisco y Milagros, portal, sala, comedor, dos habitaciones, baño completo y cocina. Para más informes: Ramón G. Fernández U-1157.
A5 14277 18-24 Ab.

CONCEPCION 81 ESQUINA a Lawton. Alquilo dos casas compuestas de sala, dos cuartos, cocina, patio y servicios Tranvía y guaguas a la puerta Informan: Aguila 213, peletería.
A5 14260 18-24 Ab.

ALQUILO LA NUEVA CASA, San Mariano A. entre D-Strampes y Figueroa, portal, sala, comedor decorados, dos habitaciones, baño intercalado, cocina patio; otra, San Buenaventura 7 entre Dolores y Pocito, Víbora tres cuartos con baño intercalado sala, portal, recibidor, patio, comedor. Informan: A-4865.
A5 14403 19-23 Ab.

A 8 Y 10 PESOS. Se alquilan casitas modernas con 3 habitaciones, cocina, patio, servicio y ducha. J. A. Cortina entre Carmen y Patrocinio. A dos cuadras de Omnibus y Tranvías. Véalas.
A-5 14074 16-24 abril

CALZADA DE LA VIBORA, esquina Genaro Sánchez, frente al Paradero Havana Central, pisos modernos, sala, hall, dos cuartos terraza y servicios. $16.00. Llave en la misma Informes: A-6420
A5 14054 16-23 Ab.

VISTA ALEGRE 125 BAJOS, entre D-Strampes y Figuera Lo mejor del Reparto Mendoza, entre dos parques portal, sala, tres habitaciones baño intercalado, comedor, pantry, cocina, cuarto y servicio criados, patio garage. Informan: I-3041
A5 13977 16-23 Ab.

MODERNAS CASAS
Cómodos bajos en Madrid 9 casi esquina a la Calzada y otros en Calzada Jesús del Monte 317 Pueden verse de 4 a 5. Informes: U-1428 También alquilamos los bajos Jesús del Monte 111-A, frente a la Quinta de Dependientes.
A5 13746 14-29 Ab.

ALQUILO ALTOS Y BAJOS: Avenida Acosta y Primera, sala saleta tres cuartos, a una cuadra la Calzada y dos de los tranvías. Llaves: Jesús del Monte 632 bodega Informes: M-3198
A5 13808 14-23 Ab

ALQUILO AMPLIOS BAJOS Luz números 19 y 21. (Jesús del Monte), sala, comedor, cuatro cuartos patio y traspatio. Llaves en la misma. Informes: M-3198.
A5 13809 14-23 Ab.

SE ALQUILA JOSEFINA número 10 Víbora, tres cuartos, portal, sala, baño completo, cocina gas y carbón Informan: Josefina 32 entre Segunda y Tercera
A5 13617 13-23 Ab

A-6 Luyanó

SE ALQUILA EN FOMENTO y Arango. casa de altos, con terraza, sala, dos cuartos grandes, comedor, baño, cocina y ventilada. Propia para personas de gusto.
A6 14345 19-28 Ab.

SE ALQUILA RODRIGUEZ 49, entre Rosa Enríquez y Manuel Pruna, una casita moderna y una accesoria en Santa Emilia y San Benigno. Informan: Telf. F-4782.
A6 14138 18-23 Ab.

CONCHA Y VELAZQUEZ, casas altas y bajas, con sala, comedor tres habitaciones, baño moderno y cocina. Muy baratas. Informa Ramón G Fernández U-1157.
A6 14281 18-24 Ab.

ALQUILO BLANQUIZAR 24, una cuadra Calzada Luyanó dos casitas interiores, $10.00 y $15 00 Llaves, la encargada. Informes: M-3198.
A6 13810 14-23 Ab.

A-7 Sto. Suárez y Mendoza

ALQUILO en San Mariano y Miguel Figueroa, frente al parque Mendoza, chalet moderno con jardín, portal, recibidor, sala, comedor, cocina en los bajos; cinco habitaciones con baño intercalado completo en los altos Garage y patio. Telf. A-4893.
A7 14271 18 ab 28

ALQUILO ALTOS: Serafines y San Indalecio, acera la brisa sala, comedor, tres cuartos. Llaves en los bajos. Informes: M-3198
A7 13811 14-23 Ab.

SANTOS Suárez, San Bernardino y Durege, alquilo bonitas casas, portal, sala, tres cuartos, baño, cocina, en poco alquiler. La llave en la bodega enfrente. Informes, Compostela y Muralla, café.
A7 14683 21 ab 27

ALQUILERES

SE ALQUILA ALTO de esquina, recién terminado, vestíbulo, escalera independiente, sala, comedor, tres buenas habitaciones, una de criados y servicio, baño completo, cocina de carbón, agua fría y caliente. Decorada en colores. Milagros esquina a Juan Delgado. Llave en la botica. Informes: U-5760. $30.00.
A7 14602 21-26 Ab.

PAZ NUMERO 18: Se alquila esta casa esquina a Santos Suárez, frente a la línea, parte alta, ventilada, a la brisa, con garage. Precio de situación. Informan en la misma y en Neptuno 215, altos.
A7 14589 21-27 Ab.

SAN BERNARDINO 24, entre Durege y Serrano, casitas modernas con luz, a una cuadra de las guaguas y dos de los tranvías de Santos Suárez. $11.00, $12 00, $15.00.
A7 14201 18-27 Ab.

A-9 Guanabacoa y Cojímar

GUANABACOA: ALQUILO casas acabadas reedificar, el mejor punto población, R. de Cárdenas 7 sala, saleta, siete cuartos, baño intercalado, calentador, patio capaz para trescientas gallinas. M. Gómez 55 sala, recibidor, seis cuartos, saleta, baño intercalado, calentador, patio, árboles. Bertemati 7 y medio, sala, cuatro cuartos bajos; tres altos, patio servicios. San Francisco 4, sala, saleta, cuatro cuartos, servicios, patio. Frente «Escolapios». Precios situación. Telf. U-5636.
A9 14624 21-30 Ab.

A-12 Solicitud de Alquileres

DESEO tomar en alquiler, habitación con baño. Informan. teléfono M-1765. De 7 a 9 de la mañana.
A12 14568 20 ab 25

SE SOLICITA UNA CASA de planta baja, a la brisa, de primera clase de seis cuartos dos baños y garage para dos máquinas. De K a 8, y de Línea a 19, Vedado. Escriba a A. C. Anuncios Clasificados. DIARIO DE LA MARINA.
A12 14216 18-25 Ab.

ALQUILERES VARIOS

VARADERO: CHALET junto «Club Náutico», dos salas, dos comedores dos garages, 11 habitaciones, cuatro baños, instalación eléctrica. Por la temporada o meses. Informan: F-2945
A-V. 14502 20-27 Ab.

ARROYO NARANJO
Alquilo «Vila Mañas» Alturas Arroyo Naranjo, con o sin muebles, siete dormitorios, dos cuartos desahogo, portal recibidor, sala, comedor, panrage dos máquinas, 5,000 metros cuatry, cocina, despensa, cuarto y servicio criados y chofer, lavandería, gadrados, frutales, jardines, gallinero. Informa, el jardinero.
A-V. 14466 20-25 Ab.

W. Arrendamientos

ARRENDATARIO de experiencia y con garantía, se solicita para casa de vecindad situada en el centro de los negocios. Informa dueño: Telf F-5880.
W. 14245 18-24 Ab.

TOMO EN ARRIENDO finca, 5 a 10 caballerías, muchas palmas, agua Precio situación Próxima Carretera Por escrito: Manuel Louzan. Espadero número 44 Víbora.
W. 14011 16-24 Ab.

B-1 Casas-Apartamentos

EN SAN LAZARO 331, entre Basarrate y Mazón. Se alquilan dos apartamentos, con sala, pequeño recibidor, cuatro cuartos con baño intercalado, cocina y cuarto y servicio de criados. Pidan la llave al Telf. F-5101
B1 1466 21-25 Ab.

NO DEJE DE VER
Los espléndidos apartamentos del gran Edificio Paseo, en Paseo y 25, Vedado. Después pida informes en O-Reilly No. 11 o al teléfono A-4623 y quedará sorprendido.
B1 14435 19 ab 29

SE ALQUILAN dos apartamentos y una casita, sala, dos cuartos y comedor, en la calle B número 10, reparto Rosalía, Luyanó
B1 13671 13 ab 23

EDIFICIO «BIARRITZ». Calzada del Vedado, entre J. e I., frescos y modernos pisos altos o bajos, con sala, comedor, dos o tres habitaciones, baño intercalado cocina, etc., desde 25 pesos. Pueden verse a cualquier hora. Informan: Aguiar 19. Se exigen referencias.
B1 13910 15-30 Ab.

SAN LAZARO 470
Lujosos apartamentos cómodos y elegantes, sala, tres cuartos, baño intercalado comedor, cocina, cuarto criados, con servicio Situación inmejorable, $40 00, $45.00 y $50 00. Véalos San Lázaro 470. Telf. A-2973.
B1 56510 10 Oc. 12 Jun.

8 Y 19, VEDADO
F-6635. Precios de Verano, Apartamentos modernos, 1, 2, 3 y 4 locales, luz, teléfono, Frigidaire, radio, agua, caliente, garage, piscina y restaurant.
B1 12231 2-2 May.

APARTAMENTOS independientes, lujosamente decorados, de tres habitaciones, baño completo intercalado agua caliente cuarto y servicio de criados. Llave en los bajos. Informan: F-1000, Jesús María 17.
B1 11601 29-28 Ab.

B-2 Naves y Locales

PANADERIA: ALQUILO $65.00, gran local, San Miguel 133, casi esquina a Gervasio, cinco cuartos dos, magníficos hornos. Doy contrato. Ver todas horas. Informan: Belascoaín 121.
B2 14735 22-28 Ab.

NAVES Y TERRENO CON CHUCHO
Se alquilan espléndidas naves, muy ventiladas, en la Calzada de Concha y calle Marina, con chucho y sin él. También alquilamos y vendemos baratos, magníficos terrenos de todos tamaños, con chuchos de Ferrocarril. Informan: Casa Gancedo Telfs. X-2819. X-2629. Concha número 3, Habana.
B2 14701 22-7 May.

LOCALES PARA INDUSTRIA
Se alquilan buenos y baratos locales, con fuerza motriz y sin ella. Los hay altos y con chuchos de Ferrocarril. Informes: Casa Gancedo. Telfs. X-2819 X12629. Concha 3, Habana.
B2 14702 22-7 Ab.

PARA ESTABLECIMIENTO se alquila un local recién construído. Piso granito, con 100 metros cuadrados. San José número 4. Informan en la misma.
B2 14536 20-24 Ab.

SE ALQUILA UNA NAVE: $15.00. Un mes gratis, en Velázquez y Guasabacoa Llaves: Cueto y Velázquez. Dueño: Cuba y Sol, bodega.
B2 14637 212-4 Ab.

BODEGA-CANTINA
TODO POR $60.00
Con lujosos armatostes, con derecho a opción, en el mejor barrio, Santa Clara y Oficios. Informes: Hotel «Roosevelt». M-9822.
B2 14653 21-23 Ab.

LOCAL PARA COMERCIO, con vidrieras al frente, en Animas y Crespo. Precio de situación. Informan: F-6231. F-6191.
B2 13965 16-26 Ab.

ALQUILO SANTIAGO 28 esquina a Jesús Peregrino preparado para carnicería. Puede ampliarse para otro establecimiento, por tener accesorios y utensilios; en los altos, dos habitaciones con balcón, y a la brisa.
B2 14658 21-29 Ab.

EN LO MEJOR DE LA HABANA. Se cede un local comercial. Informes: Monte 49, primer piso, de 12 a 1, y de 6 a 9 p. m.
B2 14668 21-26 Ab.

ALQUILERES

ATENCION: LE PUEDE INTERESAR
CALZADA DE CONCHA 44. Alquilo toda o en parte, gran nave de 800 metros. Toda de hierro y cemento. Propia para industria, garage, o depósito. Precio de situación. Informan, Aramburu números 8 y 10. U-4822.
B2 14389-528 19 ab 27

LOCAL: ALQUILO, Lealtad número 100, esquina San Rafael, gran local para carpintería o cosa análoga, con entresuelo y habitaciones. Llaves, el zapatero. Informa: Cuevas. M-9896.
B2 14460 20-28 Ab.

SE ALQUILAN NAVES de todos tamaños, en distintos puntos de La Habana, propias para industrias o depósitos. Informa: Ramón Planiol. Desagüe 62. Telf. U-4985.
B2 14538 20-30 Ab.

AMARGURA 52, ESQUINA a Habana. Alquilo este local, propio para comercio, oficina. Se da barato. La llave en la bodega de enfrente. Informan: Escobar 29, altos.
B2 14496 20-24 Ab.

PARA INDUSTRIA O COMERCIO, alquilo una nave de 150 metros, en Acosta 95, bajos. A-3568.
B2 14202 18-3 May.

PARA ESTABLECIMIENTO, alquilo bajos de Amargura 34, entre Cuba y Aguiar, gran local sobre columnas, 18 metros frente por 22 de fondo. Verse a todas horas. Informan: A-4376.
B2 14050 16-26 Ab.

SAN PEDRO No. 6
Alquilo local bajo muy propio para café, lechería, agencia deAduana, etc. Las llaves en los altos Informan en la misma, oficina Hermanos Blanco Herrera. A-9619.
B2 14173 17 ab 25

ESPLENDIDO LOCAL en la esquina de Calzada Zapata y calle A., propio para industrias o establecimiento se alquila baratísimo, con o sin armatostes mostradores, nevera, etc. Sr. Raul FO-1231 M-1394
B2 13166 9-9 May.

GRAN LOCAL DE ESQUINA alquilamos Infanta y San Lázaro, 400 metros planos y 60 de sótano, vidrieras al frente Propio para cualquier comercio Telf. U-6602.
B2 13650 13-28 Ab.

ZANJA Y LUCENA, media cuadra Belascoaín. Admito proposiciones para este local inmenso, propio para cine, industria, almacén; tiene el patio cubierto con lucernario.
B2 14475 20-28 Ab.

SANTOS SUAREZ: Se alquila una esquina, propia para farmacia o cualquier comercio, Santa Emilia y Durege. Telf. I-1316.
B2 14240 19-24 Ab.

PARA ESTABLECIMIENTO HORROROSA GANGA
En $125 00, se alquilan los bajos de Monte esquina a Aguila gran salón para establecimiento, en el mejor sitio de La Habana También se alquila barato un gran salón con tres puertas metálicas, por Maloja, propio para industria, almacén o depósito. Informa: Francisco Torres, Edificio «Bacardí», Apartamento 401. De 10 a 12 p. m. y de 3½ a 5½ p. m. Telf. A-7830.
B2 14301 18-23 Ab.

ALQUILO en Luz y Oficios, local de esquina, propio para establecimiento con varias divisiones y servicios. Informan, Manzana de Gómez 240, teléfono A-4893.
B2 14266 18 ab 26

ALQUILO, O-Reilly 106 y 108, edificio cuatro plantas, antigua casa Harris Bross., entrada por O-Reilly y por el fondo. Informan, Manzana de Gómez 240, teléfono A-4893.
B2 14267 18 ab 26

ESQUINA BUENA PARA CAFE, en Egido y Corrales, mucho tránsito, frente a dos cines: otro hermoso local, por Egido, con vidrieras y anaqueles. A-1886.
B2 14405 19-28 Ab.

OFICIOS 90, BAJOS
Se alquila este espléndido local, 200 metros cuadrados. Pegado a la Embajada de España. Precio de situación. Informan al lado, almacén de M. Muñiz y Compañía, Telf. A-1474.
B2 14193 18-3 May.

LAS MEJORES NAVES: El mejor lugar, una de azotea, 300 metros, puertas y ventanas gran patio, tres habitaciones pozo. Otra contigua, 450 metros, altos, oficinas, nuevas y céntricas. Cerca Agua Dulce. Flores 5 y 7 entre Agua Dulce y Serafines.
B2 14238 18-28 Ab.

CAMPANARIO Y CONCEPCION de la Valla, local para bodega o industria tiene accesorias y habitaciones. Muy barato. Informa: Ramón G. Fernández. U-1157.

INFANTA ESQUINA a Desagüe, local para bodega o industria, con armatostes. Se alquila barato. Informa: Ramón G. Fernández. U-1157.
B2 14278 18-24 Ab.

CARLOS III Esq. a ESPADA
Se alquila hermosa y sólida nave donde estuvo instalada la Casa Ballesteros, dotada de todos los adelantos y facilidades para industria de importancia. Se escuchan proposiciones para todo el local altos y bajos, o parte de unos y otros. Las llaves e informes en San Pedro número 6, teléfono A-9619
B2 14179 17 ab 25

B-3 Departamentos

ALTOS botica Consulado 104, alquilo departamento dos posesiones, esquina fresca, academia, matrimonio, 28 pesos, habitación balcón calle, 13, dos cuartos azotea, 15; una cuadra Prado.
B3 14443 19 ab 24

POR $13.00. ALQUILO en Lealtad número 190, esquina Peñalver, departamento alto, compuesto de sala y cuarto. Es fresquísima. Informes, en la carnicería
B3 14727 22-27 Ab.

SE ALQUILA DEPARTAMENTO de dos habitaciones, con balcón, en casa de un matrimonio, a señoras o matrimonio, sin niños. Compostela 61, altos. Telf. M-9676.
B3 14685 21-28 Ab.

EDIFICIO "ARCOS"
F., entre 19. y 21., Vedado. Departamentos con luz y servicio interior, propios para matrimonios, y completamente independientes desde $11.00; otros mayores, compuestos de sala, comedor y dos habitaciones, baño completo y cocina, desde $15.00.
B3 14499 20-25 Ab.

BARATOS se alquilan buenos y frescos departamentos a la calle, agua fría y caliente, con o sin muebles y de más servicios, si desean; hay habitaciones y buen local de planta baja. O-Reilly 5.
B3 13933 15 ab 30

PALACIO AYESTERAN
Se alquilan departamentos con sala, cuarto, comedor y baño completo, cocina. Precio muy reducido. Ayesterán 8. Telf. U-7200.
B3 13088 8-24 Ab.

GALIANO 128, ENTRADA por Salud, altos del «Palacio de las Corbatas», matrimonio solo alquila hermoso departamento de dos habitaciones, con frente a Galiano y Salud, a matrimonio sin niños o señoras. Muy barato, pero se piden y dan referencias. No hay cartel.
B3 14591 21-26 Ab.

ALQUILO DEPARTAMENTO tres habitaciones grandes, comedor, baño completo y cocina gas. Todo decorado y fresco; lavadero y agua abundante. Precio: $27.00. Se desea una buena familia. Informes: Monte 74, segundo piso. Telf. I-4604. García.
B3 14592 21-1 May.

MAGNIFICAS OFICINAS
Alquilo, mejor sitio comercial, Obrapía 35, esquina Aguiar. Amplios, frescos, baratos locales para oficinas con servicio criados, al lado La Bolsa. Véalos. Informes, allí. A-8982 M-8007
B3 14673 21-27 Ab.

ALQUILERES

GERVASIO 96, ESQUINA Neptuno. Departamentos baratos y cómodos para familias, con cocina y baño, en los mismos. Informes, el encargado.
B3 14705 22-4 May.

SE ALQUILA MAGNIFICO apartamento con dos piezas, vista a la calle, baño, comida y demás servicios. Casa particular. Calzada 131, esquina 12, Vedado. Precio económico.
B3 14361 19-26 Ab.

B-4 Habitaciones

SE ALQUILA HABITACION, en Neptuno 44. Telf. M-1012. Y pequeño apartamento, en Angeles y Estrella, altos de la Casa Ruisánchez. Telf. A-2024.
B4 14752 22-26 Ab.

VEDADO: HABITACIONES modernas con luz eléctrica, $8.00 y $9.00; departamentos de dos habitaciones a $14.00. Calle 8 número 253, entre 27 y Zapata. Informes, en la misma, la encargada.
B4 14698 22-25 Ab.

SE ALQUILAN HABITACIONES, con o sin muebles, balcones a la calle, en 11 y E., Vedado. F-5175.
B4 14703 22-1 May.

HABITACIONES fresquísimas (brisa), grandes y chicas; agua corriente, baño caliente, comida de primera española, criolla, extricta moralidad; también solicito persona decente, socio cuarto, en lo más céntrico. Galiano 90, principal.
B4 14711 22-25 Ab.

HABITACIONES BARATAS
Con luz eléctrica toda la noche, buenos servicios y abundante agua, en Inquisidor núm. 14.
B4 14645 21-23 Ab.

ALQUILO EN ESPADA 31, entre Neptuno y San Miguel, hermosa habitación. Piso de familia. $10.00, y otra chica, balcón a la calle. Véase, encargada, planta baja, al fondo.
B4 14534 20-25 Ab.

CASA DE FAMILIA: Alquila una habitación moderna, a personas decentes, con teléfono, luz, comodidades. Véala y le agradará. Precio muy barato. Animas 136, altos. Telf. A-5368.
B4 14647 21-24 Ab.

EN CASA DE FAMILIA. Se alquilan muy baratas, dos amplias y ventiladas habitaciones, juntas o separadas. Habana 53, segundo piso, entre Empedrado y Tejadillo.
B4 14626 21-24 Ab.

SE ALQUILAN espléndidas y frescas habitaciones y departamentos en el moderno edificio de Sol 85, con luz y agua desde seis hasta quince pesos. Informa el encargado.
B4 13342 11-11 mayo

LUZ 46, ENTRE Compostela y Aguacate, se alquilan habitaciones, altas y bajas, desde $5.00. Informan en la misma.
B4 13162 9-23 Ab.

APODACA 59, ENTRE Revillagigedo y Suárez, se alquilan habitaciones altas y bajas, desde $5.00. Informan en la misma.
B4 13161 9-23 Ab.

GALIANO ESQUINA a Trocadero, altos, en la misma esquina, habitaciones, con balcón a la calle. Se alquilan baratas. Informa: Ramón G. Fernández. U-1157.
B 4 14276 18-24 Ab.

OFICIOS No. 88-A
Se alquilan en el primero y segundo piso, espléndidas habitaciones. Frente a la Alameda de Paula.
B4 14191 18-3 May.

INQUISIDOR No. 35
Se alquilan en el principal y la azotea, amplias y frescas habitaciones. Muy baratas.
B4 14190 18-3 May.

EDIFICIO «CATEDRAL», casa para familias honorables. Hay ascensor, agua abundante. Habitaciones y departamentos muy frescos. Visitando este edificio, ningún otro le gustará después. Empedrado núm. 4.
B4 13815 14-14 May.

AGUILA 155, ALQUILO hermosas y frescas habitaciones con servicio de agua corriente en las mismas y caliente en los baños. Precios sumamente económicos, Informes: Manuel Gómez Galiano 104. Telf A-1796.
B4 13757 14-24 Ab.

SE ALQUILA una habitación fresca y muy ventilada, propia para oficina o depósito de mercancía. Informan en Monte 113, La Azucena.
B4 14559 20 ab 25

EN AGUIAR 100¼. Se alquilan cuartos y apartamentos, a $12.00 y $14.00 con agua corriente y salida a dos patios, en plena zona bancaria. También se alquilan dos locales, propios para fonda o exposición, con gran frente a Aguiar.
B4 14532 20-26 Ab.

ALQUILO HERMOSO CUARTO, en casa particular, de moralidad, es muy fresco y barato. Agua abundante. San Juan de Dios 6, altos, entre Compostela y Habana.
B4 14478 20-23 Ab.

ALQUILO EN MANRIQUE 2, piso séptimo, esquina Malecón hermosa habitación independiente, amueblada o no, en $15.00 o $20.00. Vistas espléndidas. Baño, agua caliente. Telf. A-8685.
B4 14501 20-23 Ab.

GANGAS
HABITACIONES DESDE:

Cuba 1	$ 3.00
Cerro 817	$ 3.00
Flores y San Bernardino	$ 4.00
Muralla 20	$ 6.00
Palatino 15 esq. a Esperanza	$ 4.00
Salud 129	$ 3.00
San Ignacio 25	$ 4.00
San Bernardino 93	$ 2.00
San Rafael 174	$ 5.00
Zulueta 32	$ 6.00
Castillo 62	$ 3.00
Luyanó 72	$ 3.00
Cruz del Padre 216-A	$ 4.00
Inquisidor 31	$ 5.00
Cerro y Colón. Tinglado	$ 3.00
Damas 78	$ 4.90
O-Reilly 72	$ 5.00
Cuarteles 20	$ 5.00
Revillagigedo 70	$ 6.00
Luyanó 72	$ 5.00
Velazquez 9 y medio	$ 5.00
Esperanza 117, habitaciones	$ 4.00
O-Reilly 13	$ 7.00
Revillagigedo 70	$ 6.00
Palatino 15	$ 5.00
Mercaderes 9	$ 8.00
Empedrado 20	$ 5.00
H números 5 y 7	$ 6.00
Velázquez 91	$ 5.00
Ayesterán 12	$ 5.00

A-4358 M-6263 M-2096

BARATAS, HERMOSAS Y FRESCAS HABITACIONES
Se alquilan habitaciones y un apartamento con dos habitaciones, en Maloja número 1, esquina a Monte y Aguila, con vista a la calle. La llave en la misma. Informan: Edificio «Bacardí», Apartamento 401. De 10 a 12 p. m. y de 3½ a 5½ p. m. Telf. A-7830. Francisco Torres. Garantía: Dos meses en fondo y referencias de que paga alquiler. No se cobrarán los días del mes de abril. El alquiler empezará a correr en primero de mayo, pero se exigen absolutas garantías. Si es usted buen inquilino el alquiler será el que usted pueda pagar.
B4 14302 18-23 Ab.

B-5 Casas de Huéspedes

HOTEL «EDISON», Neptuno 5. Telf. A9041. Roof-Garden, temperatura deliciosa, garantía en la cocina a cargo de su propietario Sr. Julio Gutiérrez, servicios sanitarios modernos. La mejor casa para residencia de familias. Visítela.
B5 14242 18-23 Ab.

HUESPEDES "CASA MARTI"
Prado 65, altos. Hermosas habitaciones, balcón a la calle y agua corriente. Excelente comida. Servicios modernos, con agua fría y caliente. Precios de situación Telf. M-5665.
B5 13806 14-25 Ab.

CASA DE HUESPEDES, Reina 83, esquina a Manrique, «La Matancera», habitaciones amuebladas, con servicio, baño, buena comida, orden. Precio reducido, para familias. Telf. A-0238.
B5 14739 22-30 Ab.

M.E.C.D. 2016

ALQUILERES

Hoteles

THE SAVOY
F. Y 15, VEDADO
Telf. F-6616
Situado en un lugar alto del Vedado, con facil y frecuente comunicación con la ciudad y repartos; rodeado de jardines, con 600 metros de hermosos portales. Las habitaciones tienen ventilación directa, teléfono, closet y baño particular con agua fría y caliente. Precios moderados, incluyendo tres excelentes comidas bien seleccionadas; al servicio en mesas separadas para cada familia.
B-6 13592—8—8 Myo

HOTEL SAN CARLOS
EGIDO Y MONTE. Aquí se vive cómodo. No molesta el calor. Nunca falta el agua. Nuestros precios de habitación y comida, por un mes son muy reducidos. Cuantas personas nos visitan los aceptan con gusto. Hágase huésped del San Carlos y pasará un Verano agradable.
B—6 13969 16-24 ab.

CASA DE HUESPEDES
Habitaciones, nueva rebaja. Miden 5 metros y medio, de amplitud, con lavabo de agua corriente y balcón. Casa respetable, a matrimonios o personas solas, desde $8.00 en adelante. Se exigo extricta moralidad. Línea número 215, entre G. y H., altos. Telf. F-2989.
B6 14380 19-30 Ab.

HOTEL "PRADO"
Media cuadra Parque Central. Precios sumamente reducidos, para familias estables y viajeros del interior. Excelente comida. Elevador día y noche. Consulte nuestros precios, que son los más baratos. Prado 85, esquina Virtudes.
B6 14504 20-25 Ab.

HOTEL "TULLERIAS"
Muy céntrico. Amplias habitaciones, espléndido servicio de comidas. Precios sumamente reducidos para familias estables. Avenida Bélgica número 91, antes Monserrate.
B6 9178 8 mar. 8 jun.

Hotel Manhattan
Frente parque Maceo. Cuartos desde $1.00 por día; por meses, con o sin comida, precio convencional. Vea nuestros precios. El hotel más confortable de la ciudad. U-1057.
B6 14417 19 may 19

"IDEAL ROOM"
PRADO 93-B., (POR PASAJE)
Hotel, frente Capitolio. Tenemos Apartamentos y habitaciones, baño agua caliente, muebles y todo servicio. Limpieza esmeradísima. Precios con comida, para matrimonio, desde $35 00. Visítenos, no perderá el tiempo. No se admiten señoras que no sean de moralidad.
B6 12980 8-8 May.

HOTEL "ROMA"
O-REILLY Y AGUACATE
Ofrece sus espléndidas habitaciones con baño privado pensión completa mensual $50. Teléfonos M-6944 y M-6945.
B-6 13024 15-16 mayo

NUEVO HOTEL LUZ"
AMARGURA Y COMPOSTELA

Dos Personas	$ 60 00
Dos Personas	$ 50.00
Una persona	$ 35 00
Una Persona	$ 30.00
Una Persona	$ 28 00

Agua caliente en baño y duchas generales.
EXCELENTE COMIDA. M-2395
B6 13526 12 ab 26

HOTEL "TORREGROSA"
Compostela 65, esquina Obrapía. El preferido por familias de la Habana y del Interior. Habitaciones confortables, con baños privados, agua fría y caliente, excelente comida. Precios muy reducidos. Elevador día y noche.
B6 13464 12-2 mayo

SE SOLICITAN

SE NECESITAN UNA CRIADA para habitaciones, sueldo, $20.00; y un chofer español, que tenga recomendación, $25.00. Compostela 58.
S1 14745 22-24 Ab.

SE SOLICITA una criada española de 25 a 35 años y buen carácter, que sepa servir bien a la mesa. Con buenas referencias. $20 y uniformes, Vedado. Calle 15, número 380, entre 2 y 4. De 3 a 5.
S1 14429 19 ab 21

SOLICITO UNA ESPAÑOLA, para limpiar y servir la mesa; no duerma en la colocación. Se exigen referencias. Sueldo: $12.00 y ropa limpia. San Miguel 134, esquina Escobar.
S1 14500 20-23 Ab.

SOLICITO joven española para criada de mano que tenga referencias de las casas donde ha estado. 23 314, Vedado.
S1 14550 20 ab 22

SE NECESITAN UNA CRIADA española, para habitaciones, sueldo, 20 pesos; y un chofer, también español, $30.00; no se quiere matrimonio. Compostela 58.
S1 14494 20-22 Ab.

S-2 Cocineras y Cocineros

SE SOLICITA COCINERO formal, en casa particular, con referencias, que sepa su obligación y quiera trabajar negocio conveniente. Animas 136, altos.
S2 14648 21-24 Ab.

SOLICITO sirvienta para cocinar y limpiar para un matrimonio que sea limpia y sepa su obligación, sueldo, $20. Calle Carmen número 93, esquina a Goicuría, Santos Suárez.
S2 14552 20 ab 23

S-3 Manejadoras

SE SOLICITA una manejadora inglesa, de color, experta en el oficio, que hable buen inglés y tenga referencias, de 25 a 35 años de edad, para una niña de 2 años. Sueldo: $15.00. Uniformes y ropa limpia. Informes: 17, esquina 19, (bajos), Vedado. De 9 a. m. a 3 p. m.
S3 14704 22-26 Ab.

S-7 Costureras, Modistas y Sombrereras

MODISTAS: SE SOLICITAN operarias Tercera, entre 6 y 8, La Sierra. Telf. FO-2913.
S7 14481 20-23 Ab.

S-11 Agentes y Socios

SOLICITO socio con 400 ó 500 pesos, que entienda el giro de lechería. Informan, Corrales y Cienfuegos.
S11 14688 21 ab 26

S-12 Solicitudes-Varias

CLASES GUITARRA: Solicita Conservatorio «Masriera». Escobar 18. Alumnos, $3.00, mensuales. Canto solfeo, repaso, repertorio, piano, solfeo, idiomas. Precio situación. Llame, 12 a 2. F-4037.
S12 14725 22-25 Ab.

SUSCRIBASE AL DIARIO DE LA MARINA

Los Económicos del DIARIO los LEE quien PUEDE PAGAR
Dto. de CLASIFICADOS
Entrada principal del EDIFICIO
PRADO 103. Tel. A-3333

SE SOLICITAN

GRAN OPORTUIDAD: Se solicitan hombres que quieran ganar de $1.50 a $2.00 diarios. Sr. López, de 8 a 11. San Antonio número 18, entre Milagros y Libertad.
S12 14641 21-24 Ab.

SEÑORES PROPIETARIOS: Señora americana, activa, experta en negocios, desea edificio, hotel o negocio para administrar, bajo sueldo y tanto por ciento. Si sus negocios no le producen véame. Escriba: B. V. M., Anuncios Clasificados DIARIO DE LA MARINA.
S12 14235 18-25 Ab.

AGENCIAS DE COLOCACIONES

«LA MILAGROSA» M-5241: Ofrece cocineras y criados de ambos sexos, del país y extranjeros. Sin muchas pretensiones y que duermen en la colocación. Con referencias.
X. 14732 22-24 Ab.

¿NECESITA USTED CRIADAS o cocineras? Piense en la q. acomoda dentro de su casa. La Asociación, le sirve sus criados con absoluta garantía. Luz 18 M-6743
X. 14620 21-24 Ab.

LA AGENCIA Márquez le ofrece cocineras, criadas, manejadoras, lavanderas y toda clase de servidumbre del país y extranjera, con referencias y rapidez. Teléfono F-3038, C y Calzada, Vedado.
X 14441 19 ab 25

LA MATANCERA
A-7740 Sirve rápidamente cocineras, criadas, toda clase de servidumbre y empleados de ambos sexos, con referencias. Calle Sol 111. Servicio permanente a todas horas.
X 13552 12 may 12

«LA PRIMERA DE AGUIAR». Es la única casa que tiene personal para todos cuantos giros y trabajos se necesiten y de inmejorables conducta. Francisco V. Agüilera 53. Telf. A-3090 Alonso.
X. 13782 14-23 Ab.

SE OFRECEN

0-1 Criadas y Criados

DESEA COLOCARSE un criado de mano, habituado a trabajos finos, honrado y respetuoso, sin pretensiones tiene buenas recomendaciones de casas conocidas. Llamen: F-4678.
O1 14748 22-25 Ab.

DESEAN COLOCARSE dos jóvenes españolas, buenas criadas de mano, o para manejadoras o cuartos; una sabe coser y las dos tienen recomendaciones, de buenas casas. Teléfono: A-4792. Tintorería.
O1 14744 22-24 Ab.

ESPAÑOLA joven se coloca para el servicio de habitaciones, sabe coser y cortar. Más informes, teléfono A-5394.
O1 14684 21 ab 23

JOVEN española desea colocarse para criada de mano o cuartos, es seria y limpia, fina en todos sus actos, tiene referencias, teléfono U-8239, Marta.
O1 14682 21 ab 23

SE OFRECE una española para criada de mano, tiene buenas referencias, sabe cumplir con su obligación. Informan, teléfono A-7908. Va a los repartos.
O1 14675 21 ab 23

JOVEN española desea colocarse de criada de mano o manejadora, en casa de moralidad, es seria y sabe cumplir con su obligación. Informan, teléfono A-1488.
O1 14670 21 ab 23

MUCHACHA ESPAÑOLA, desea colocarse para criada de mano o cuartos, sabe coser; entiende de cocina, y tiene referencias. FO-2718.
O1 14640 21-23 Ab.

SE OFRECE UNA ESPAÑOLA, de mediana edad, para criada de mano; tiene buenas referencias. Informes: M-5489.
O1 14654 21-23 Ab.

SE DESEA COLOCAR una muchacha de criada de mano, cocinar y limpiar o manejadora y lavar. F-6087.
O1 14621 21-23 Ab.

SE OFRECE BUEN CRIADO de comedor, español habituado al servicio fino de familias conocidas, referencias de las mismas; sale, donde crean por conveniente. Telf. FO-1887.
O1 14632 21-23 Ab.

SE OFRECE criada de mano, española, sabe servir muy bien la mesa a la rusa, tiene muy buenas referencias, también sabe lavar y planchar ropa fina. Telf. A-3343.
O1 14679 21 ab 23

SE OFRECE buen criado español, habituado al servicio fino de familias distinguidas, con referencias inmejorables de las mismas. Informan, teléfono A-6613.
O1 14677 21 ab 23

DESEA COLOCARSE joven española, de mediana edad, para criada o manejadora; lleva tiempo en el país, es fina; tiene quien garantice sus buenas cualidades, si es familia decente. Llame: Telfs. I-5255 U-1239.
O1 14617 21-24 Ab.

SE DESEA COLOCAR una joven española, para criada de mano o de cuartos; tiene buenas referencias. Informes: M-5097.
O1 14623 21-24 Ab.

SE OFRECE UNA ESPAÑOLA, para los quehaceres de corta familia; tiene buenas referencias. Informes: Telf. M-8332.
O1 14634 21-23 Ab.

DESEA COLOCARSE joven español, buen criado de mano, práctico en todo esmerado servicio, sin pretensiones tiene recomendación de buenas casas, y va a cualquier punto. Telf. A-4792, tintorería.
O. 14633 21-23 Ab.

DESEA COLOCARSE una muchacha española para criada de mano, manejadora o de cuartos; tiene buenas referencias. Informan: M-3628.
O1 14644 21-23 Ab.

UNA MUCHACHA ESPAÑOLA, desea colocarse para criada de mano o manejadora, sabe cumplir con su obligación y sabe trabajar; tiene buenas referencias. Informan: Telf. M-4530.
O1 14588 21-23 Ab.

SE DESEA COLOCAR una joven española, para criada de mano o manejadora, es cariñosa con los niños, formal y trabajadora. Informan: Telf. A-7942.
O1 14545 20-23 Ab.

BUEN CRIADO, acostumbrado a servir en buenas casas; conoce bien el servicio a la rusa, francesa; hace cocktails, plancha ropa de caballero, y tiene referencias. Telf. M-4471.
O1 14468 20-23 Ab.

SE DESEA COLOCAR una muchacha española para criada de mano o manejadora; tiene buenas referencias y sabe cumplir con su obligación; quiere casa de moralidad, A-2991.
O1 14407 19-23 Ab.

SE OFRECEN

DESEA COLOCARSE joven española, para criada de mano o señora sola; entiende algo de cocina, desea casa de moralidad, es cariñosa con los niños. Telf. A-3537. Preguntar por María.
O1 14535 20-23 Ab.

SE OFRECE UN BUEN CRIADO español, de servicio fino de comedor, a la rusa, y ayuda de cámara, con buenas referencias de casas conocidas donde ha trabajado. Informan: Telf. U-6893.
O1 14513 20-24 Ab.

0-2 Cocineras y Cocineros

BUEN COCINERO, joven chino, sabe cocinar muy bien criolla, española; hace toda clase de dulces y limpio. Ha trabajado, casa particular y mucho tiempo país; tiene recomendaciones. Informes; Telf. M-5239.
O2 14714 22-24 Ab.

SE COLOCA BUENA COCINERA, de color, que sabe hacer dulces, para cocinar sólo, o ayudar algo; tiene buenas referencias y duerme en la colocación. M-5241.
O2 14731 22-24 Ab.

SE DESEA colocar joven española para cocinera, si es corta familia ayuda a la limpieza, es limpia y trabajadora, tiene buenas referencias. Informan, A-6719.
O2 14669 21 ab 23

SE OFRECE SUPERIOR cocinera, de color, entiende de repostería, es joven y sale de La Habana; siendo corta familia, ayuda a limpiar o lavar; referencias inmejorables. Telf. M-7122
O2 14611 21-23 Ab.

JOVEN ESPAÑOL, desea colocarse en casa particular es buen cocinero y repostero, con referencias de familias distinguidas. Telf. FO-1887.
O2 14631 21-24 Ab.

BUEN COCINERO-REPOSTERO, asiático, desea colocarse en casa particular, cocina bien a la criolla, española, francesa y americana; tiene buenas recomendaciones. Informes: Teléfono: M-4751. Pregunten por José Wong.
O2 14603 21-23 Ab.

UN COCINERO DE COLOR, desea casa particular, o para hombre solo; no tiene pretensiones, ni familia y tiene referencias. Telf. A-3318.
O2 14622 21-23 Ab.

SE DESEA COLOCAR una muchacha española, para cocinar y si es corta familia, no le importa limpiar; tiene buenas referencias. Informes: Telf. X-1416.
O2 14629 21-23 Ab.

COCINERO-REPOSTERO, español, desea colocarse particular o comercio, toda clase de comidas, pastelería, limpio, económico; duerme en la colocación o fuera. Lamparilla 96. M-5277.
O2 14642 21-23 Ab.

SE OFRECE COCINERO español, para casa particular o comercio; entiende de repostería; sin pretensiones y con buenas referencias. Telf. M-7040
O2 14638 21-23 Ab.

SE DESEA COLOCAR una muchacha española, para cocinar y limpiar; no tiene pretensiones, y no duerme en la colocación. Telf. M-5683.
O2 14509 20-23 Ab.

COCINERO SE OFRECE para casa particular, con buenas referencias, va a los repartos y hace dulces. Telf. M-6877, bodega.
O2 14225 12-23 Ab.

COCINERO-REPOSTERO joven español, sin pretensiones, desea colocarse en casa particular, cocina criolla, española francesa y catalana; hace helados, duerme en la colocación, es hombre solo no le importa salir al campo, y tiene referencias de donde ha trabajado. Telf. A-3497.
O2 14214 18-23 Ab.

0-3 Manejadoras

SE OFRECE A FAMILIA respetable, joven americana, habla bien español, para manejadora o criada de mano; lo mismo para el campo o extranjero. Aviso: F-4053.
O3 14587 21-24 Ab.

DESEA COLOCARSE una joven española, de mediana edad, para manejadora o criada de mano; tiene recomendaciones. Informes: M-4323.
O3 14657 21-23 Ab.

ENGLISH and Spanish speaking girl desires position as governess or nurse maid, with respectable family. Could go to the country if desired. Telf. A-7081.
O3 14546 20 ab 23

CAPABLE ENGLISH sepaking woman desires position as nurse. Con furnish references. Call, May. Telf. F-5572.
O3 14427 20-24 Ab.

0-5 Jardineros

SE OFRECE JOVEN español, experto jardinero; puede hacer cualquier otro trabajo, como criado, camarero, portero, fregar máquinas, ayudante cocina, etc., sin pretensiones y tiene recomendación. Telf. A-4792.
O5 14743 22-24 Ab.

EXPERTO ACREDITADO jardinero, japonés, desea colocarse en casa particular o finca; no le importa ir al campo, y tiene buenas referencias de las casas donde trabajó. Telf. FO-9305 José Vrano.
O5 14625 21-30 Ab.

0-6 Choferes

CHOFER ESPAÑOL soltero, serio y formal, buenas recomendaciones, varios años en casas que trabajé, mecánico; conozco mecanismo toda clase máquinas; 12 años manejo Habana y sin pretensiones. M-3578.
O6 14524 20-23 Ab.

0-8 Lavanderas y Lavanderos

SE DESEA COLOCAR un lavandero y planchador, asiático, en casa particular u hotel; con referencias. Telf. F-6134.
O8 14584 21-25 Ab.

0-10 Oficinistas

DESEA EMPLEO Taquígrafa-Mecanógrafa. Español-Inglés. Trabajos oficina, en general. Varios años experiencia. San Ignacio 134, bajos.
O10 14628 21-24 Ab.

EXPERTO TENEDOR de Libros, para trabajo fijo o por horas: habla inglés, experiencia en correspondencia. Río. Telf. A-4410.
O10 14543 20-23 Ab.

0-12 Ofertas-Varias

SEÑORA americana con gran experiencia en el negocio, desea administrar casa de apartamentos u hotel, por un módico sueldo o tanto por ciento. Informan, A-4517.
O12 14235 20 ab 23

SE COMPRAN

C-1 Casas

A LOS PROPIETARIOS
Del Vedado: Compro residencia moderna, bien situada, dos plantas, siete habitaciones y demás. Gerardo Mauriz, Empedrado número 30. M-7586 FO-7815.
C1 14652 21-26 Ab.

C-5 Muebles y Prendas

A-7757 COMPRO MUEBLES general. Liquido casas completas. Huéspedes, hoteles ,etc. Baúles, maletas, oro viejo, antigüedades. Efectos profesionales, libros, pianos, máquinas coser, escribir. Acudo día festivo.
C5 14650 21-28 Ab.

COMPRO
Toda clase de prendas viejas, objetos de plata y bronce, muebles modernos y de oficina, máquinas de escribir y coser. Llámenos al teléfono M-7337 y le enviaremos nuestro comprador. El Vesubio, Piñón y Hermano.
C5 14686 21 ab 24

SE COMPRAN

M-2680: COMPRA muebles, pianos, máquinas coser, escribir, calcular, ropa, antigüedades, objeto Arte, joyas, oro, plata, libros, efectos profesionales, sanitarios, baúles, maletas. Todo lo que quiera vender.
C5 13865 15-30 Ab

COMPRAMOS JOYAS VIEJAS
De oro, platino, plata o enchapadas. Sanas o rotas. Monedas de oro y plata. Fabricamos joyas y componemos relojes. Carballal Hermanos, San Rafael 133, entre Belascoaín y Gervasio. Telf. U-5744.
C5 11411 28-29 Ab.

C-8 Instrumentos de Música

COMPRAMOS pianos de todas marcas teléfono A-3091.—Monte 18.
C8 14322 18—31 ab.

C-12 Objetos-Varios

BAUL-ESCAPARATE, buena clase y estado. Compro a precio actualidad. Preguntar por Sánchez. Solamente de 11 a 1. A-0238.
C12 14719 22-24 Ab.

LIBRERIA «MONSERRAT», con sucursal en Neptuno número 3. Compramos libros en todas cantidades Vamos a domicilio. Neptuno número 3. Monserrate 135. Telf. M-3980.
C12 14362 19-30 Ab.

SE VENDEN

V-1 Casas

VENDO BARATISIMA, pegada Reina, modernísima casa, regia fachada piedra, armazón acero-concreto, sala, comedor dos cuartos, baño completo, gas, calentador, cielos monolíticos decorados, carpintería cedro, dos pulgadas, todo extra, (Igual altos). Sombra, brisa, clara, fresca, seca, saludable, alegre, lindísima. Magnífica renta, siempre alquilada. Dejo cualquier cantidad hipoteca, interés bajo. También cambio por terreno en Habana o casa en reparto. Dueño: Galiano 90, altos, de 11 a 1, y de 6 a 8.
V1 14712 22-25 Ab.

VENDO CASA BUENA y bonita, Luz Caballero, Víbora, por $2,500, sin más gasto para el comprado, jardín, portal, sala, saleta, tres cuartos, baño, cocina, galería, patio cementado y garage, con cuarto alto. Gardell, Lacret 85. Contratista de Obras. Telf. I-2696.
V1 14709 22-26 Ab.

VEDADO: GANGA casa-chalet, moderno, jardín, portal, sala, vestíbulo, comedor, cocina; altos, cinco cuartos y baño completo. Precio: $12,000. Solo $3,000 contado. Quintana: Chacón 23. Telf. A-7733.
V1 14696 22-24 Ab.

GANGA: SE VENDE una casa de tres plantas, fabricada de nuevo, en Zapata número 14, entre Infanta y Basarrate. Informes, en la misma, su dueño, planta baja. La vendo barata, por tener que embarcarme.
V1 14692 22-26 Ab.

SE VENDE la casa Pocito 21 entre San Lázaro y San Anastasio. Magnífica situación. $5,000 de contado. Véala.
V1 14578 20 ab 23

BUENA casa de apariencia, vendo en Calzada Jesús del Monte, Víbora, sala, comedor cinco cuartos, baño intercalado. Amplia, fresca y alegre. Dueño, Telf A-9302. No corredores.
V1 14113 17 ab 22

REPARTO MIRAMAR
Preciosa «Villa Española», esquina de fraile, dos plantas, cinco habitaciones, dos baños, dos garages. Marmol escayola cerámica. Costó $85,000. Se da por menos de la mitad. Poco efectivo. Gerardo Mauriz. M-7586 FO-7815

VEDADO, PROXIMA CALZADA
Moderna casa, dos plantas, independientes, cuatro y seis habitaciones, garage, $13,000. Colosal esquina fraile, Línea, dos plantas independientes, $36,000. Gerardo Mauriz, Empedrado 30. M-7586 FO-7815.

VEDADO, PROXIMA 23 Y PASEO
Magnífico chalet, vestíbulo, sala, saleta, comedor, cinco habitaciones, dos baños, garage, dos cuartos criados, $15,000. Próxima 17, dos plantas independientes, $15.500. Gerardo Mauriz, Empedrado 30. Telfs. M-7586 FO-7815.

VEDADO, ESQ. LO MEJOR DE 17
Hermosa y amplia casa de esquina, ocho habitaciones, dos plantas, 35,000 pesos. Precioso chalet, estilo Colonial, Costó $70,000, se da por $23,500. Gerardo Mauriz, Empedrado 30. M-7586 FO-7815.
V1 14651 21-26 Ab.

VENTA: GERVASIO 62, entre Concordia y Virtudes. Frente: 7 y media varas; fondo, 42 varas; sala, comedor corrido, cuatro grandes habitaciones, etc. En condiciones para fabricarle altos. Ganga: $20.0. por vara cuadrada. Verla, de 3 a 6. Informes: Herrera. Milagros 21.
V1 14606 21-30 Ab.

CAMBIO O VENDO CASA moderna, en el Vedado, por una o dos en La Habana o Repartos. Informan: Telf. F-2589.
V1 14596 21-26 Ab.

POR TENER NECESIDAD de embarcar, liquido casa sin estrenar, al contado, $8,200. Avenida de La Tropical, entre Paz y Almendares. Su dueño: FO-1430.
V1 14597 21-25 Ab.

VENDO CASA ANTIGUA, esquina, en Villegas, tiene bodega, renta $40.00 mensuales. Buena medida. No corredores. Informes: FO-1288.
V1 14549 20-25 Ab.

REPARTO SANTOS SUAREZ, Santa Emilia, entre Gómez y Mendoza. Vendo una casa, fabricación de primera, cielos rasos, portal, sala, dos habitaciones, baño intercalado completo, comedor y cocina. Entrada para garage. Informes: Santa Emilia número 7, a todas horas. No corredores.
A. 14598 21-25 Ab.

ALTURAS DEL RIO Almendares. Vendo casa, $9,000, portal, sala, tres cuartos, baño intercalado, comedor, pantry, cocina. La cambio, por finca rústica, FO-1288.
V1 14548 20-25 Ab.

VENTA DE QUEMAZON: No pierda esta ocasión, Por embarcarme, doy por la mitad, dos esquinas. Buena renta, desde $3,500 a $12,000. M-9538 vidriera. Teniente Rey y Habana.
V1 14586 21-1 May.

$8,500 VENDO VIBORA, cómoda casa, Milagros 43, dos cuadras de la Calzada. Puede verse de 2 a 5 p. m. Trato con su dueña.
V1 14614 21-25 Ab.

VENDO UNA CASITA en La Habana Punto céntrico. $1,700. Informan: Manrique número 113, de 8 a 12, y de 2 a 6. Rafael. No corredores.
V1 14457 20-25 Ab.

VENDO linda casa no estrenada, esquina calles asfaltadas, frente tranvía. Punto inmejorable. 9 esquina 10. Reparto Nicanor del Campo (Almendares). Gran apariencia, construcción primera, lujosa, toda decorada en yeso y pinturas. Jardines, portal, vestíbulo, sala, comedor, closets, lujoso baño completo intercalado, tres cuartos, otro independiente con medio baño, pantry, cocina, garage, cuarto y servicio criados, lavadero y cuarto útiles. $6.800. Hay sereno todo el día.
V1 14529 20 ab 24

GANGAS. Casas, vendo. Campanario, 3 plantas, 140 metros, renta $110. Precio $11,000. Antón Recio, cerca Monte, 2 plantas, $2.300. Gervasio, 150 metros, $4,500. Egido, comercio, una planta, 200 metros, $10,000. Esquina cerca San Rafael, 2 plantas, moderna, 210 metros, $34,000. Campanería. Aguiar 68. M-7785.
V1 14562 20 ab 23

El "Diario Hablado"
Se trasmite todos los días.

SE VENDEN

HORROROSA GANGA: Vendo casa mampostería. Mide 6 x 20; compuesta, portal sala, comedor, tres cuartos, cocina, servicios, patio. Renta: $20.00. Precio: $800.00. Por embarcar. Informes: Lodos. Marte-Belona.
V1 14607 21-25 Ab.

VENDO una linda casa moderna, por embarcar, baratísima. Lo mejor del reparto Almendares una cuadra tranvía, ómnibus, 3 grandes cuartos, hall, comedor, sala, cocina, pantry, garage, baño moderno, patio con jardín. Si tiene interés comprar, llame FO-1167. Aproveche esta ganga.
V1 14554 20 ab 27

VENDO $1,000 CASA MODERNA, decorada, sala, dos habitaciones, servicios, cocina. Situación: Este de la Línea, letra C., casi esquina a Mendoza, frente al Puente Hierro, Santos Suárez. (Preguntar por Domingo). Alberto Cuervo. Obispo 59, altos. M-1537.
V1 14419 19-24 Ab.

VEDADO
Calle 4, vendo buena casa moderna, cuatro cuartos, sala, comedor, garage, etc. Informa: Delmonte, A-2474. Habana 82.
V1 14517 20-24 Ab.

VENDO $1,600 CASA MODERNA, decorada, portal, sala, dos habitaciones, servicios, cocina, patio. Situación Este de la Línea, letra A., casi esquina a Mendoza, Santos Suárez, frente al Puente Hierro. (Preguntar por Domingo). Alberto Cuervo. Obispo 59 altos. M-1537.
V1 14420 19-24 Ab.

V-2 Solares

GANGA: SOLAR de 14.74 x 59, igual a 869 varas. Lo regalo a $1.50 vara. Situado frente línea. Reparto Almendares. Dueño:« Telf. FO-2188.
V2 14095 22-24 Ab.

$2.00 VARA. URGEN VENTA. Buen Retiro, hermoso solar, 14.15, por 47.70. Bien situado. Steinhart, entre Avenida Columbia y Medrano. X-1403.
V2 14613 21-25 Ab.

TERRENO, vendo calle Vapor cerca Marina, 25 por 20.60; total, 515 metros, a $15 metro. Facilidad pago. Campanería, Aguiar 68. M-7785.
V2 14561 20 ab 23

V-3 Fincas Rústicas

SE VENDE finca de caballería y media, de espléndida tierra colorada, con magnfica casa de mampostería, pozos, manantiales y toda llena de árboles frutales en producción. Se venden los animales también y se da en precio de actualidad y con facilidades de pago. Más detalles: F-5662.
V3 14569 20 ab 23

RUSTICA
En Caimito del Guayabal, la mejor finca. Muy llana, a 460 pies de altura. Tierra colorada de mucho fondo, cuatro caballerías, dos pozos. Informa: Delmonte, Habana 82. A-2474
V3 14515 20-24 Ab.

ENTRE CANO Y WAJAY
Frente, mil metros, con arboleda, a $0.15 y facilidades. Treinta y cinco mil, a $0.13, de buen terreno. Finca «Pastrana», Cuatro Caminos de «El Chico».
V3 14365 19-25 Ab.

SE VENDE
Estupenda finca de recreo, situada en el Hollywood de Arroyo Arenas, propia para familia rica y de gusto refinado; tiene 9,360 metros de terreno. Véala y haga su oferta. Reparto San Pedro, Carretera Central, entre La Lisa y Arroyo Arenas, F-4047 A-9543.
V3 14204 18-18 May.

V-4 Establecimientos

VENDO PEQUEÑA CASA de huéspedes, muy bien situada, a precio de situación, Informan Egido 17 vidriera. Sr. Elías.
V4 14200 18-27 Ab.

SE VENDE UNA ESPLENDIDA casa. Lo más alto de Santos Suárez, jardín, portal, sala, tres hermosas habitaciones, baño completo, comedor al fondo. $3,600. Telf. M-8507.
V4 14627 21-24 Ab.

(A LOS CARNICEROS)
Se vende o se arrienda local carnicería, con buena barriada. Más informes: Castillo 45. (Bodega).
V4 14639 21-25 Ab.

VENDO CAFE Y UNA BODEGA. Soy dueño, de los dos negocios. Cedo uno, el que más le guste. La bodega está sola en la esquina, $35 00 diarios de venta, $1,600. Facilidades de pago. Monte y Cárdenas vidriera, Cuenya
V4 14541 20-23 Ab.

SE VENDE gran casa de comidas en buen punto, rodeada de comercios, con bastantes buenos abonados fijos y muchas cantinas, tiene buen servicio, se da a un precio de ganga, por embarcar. Informes por el U-3631.
V4 14533 20 ab 27

VENDO CAFE-CANTINA, a tasación, por mercancías y enseres, en gran uso. No tiene deudas. Para más informes: Teniente Rey 87.
V4 14009 16-23 Ab.

VENDO, CAMBIO Y COMPRO
Establecimientos y propiedades. Negocios rápidos y reservados. Bodegas, desde $200 00, sin deudas. Informes: Suárez y del Toro Belascoaín y Figuras, café.
V4 13846 15-30 Ab.

GRAN OPORTUNIDAD: Se vende juntos o separados, tres negocios, panadería establecimiento de víveres y depósito y envase de mantequilla, con marca registrada. Se garantiza buena utilidad. Precio sumamente razonable. Llame; FO-9313, Rodríguez, Parque y Concepción, Marianao.
V4 13784 14-24 Ab.

V-5 Muebles y Prendas

JUEGO DE TRES CUERPOS $50.00: sala, $20.00; Concha entre Luco y Justicia, Luyanó, mueblería Mastache, «El Palacio de los Muebles». Nota: Vendo también a mueblistas.
V5 14724 22-24 Ab.

REALIZAMOS
Muebles de oficina, máquinas sumar Burroughs, recibidor, sala, cuartos y comedor y sueltos, camas, cunas, lámparas, cuadros óleo, objetos de arte y neveras en Corrales 53.

BAULES Y MALETAS
Maletines de uso y nuevos de todas categorías, a precios módicos. También compro, cambio por muebles o prendas viejas de oro y otros objetos. Corrales 53.

RELOJES Y JOYAS
De oro, 18 kilates y platino y brillantería fina; muy baratos y cambio por prendas viejas, rotas, pasadas de moda, por muebles u otros objetos. Corrales 53.

CAMARAS GRAF Y OTRAS INSTRUMENTOS MUSICA
Radio electrola, victrolas, maletín, violines, guitarras, flautas, clarinetes, saxofón, mandolina, trompeta, bombo, drum, baratísimos; los cambio por prendas de oro viejo, objetos de arte, muebles. Corrales 53.

MAQUINAS DE COSER
Singer, de ovillo y lanzadera, cadeneta, las garantizamos como nuevas, las cambiamos por oro viejo, prendas rotas, pasadas de moda y por muebles y otros objetos en El Vesubio, de Piñón y Hermano. Corrales 53, al fondo La Isla de Cuba. M-7337.
V5 14687 21 ab 24

POR EMBARCAR: Se venden unos muebles baratos en Monserrate 97. segundo piso.
V5 14474 20-28 Ab.

MUEBLES, juegos de cuarto $30, con escaparate de 3 cuerpos, $80, sala $18, recibidor $25, comedor desde $25 «Arte Moderno» y estilo renacimiento, juego mimbre $20 camas niño, $4, camera $5 neveras $10, sillones portal $8 arreglamos muebles y barnizamos y hacemos cambios. Infanta 88 U-4352 Cao y Pita.
V-5 14076 16-24 abril

«UNA CASA COMPLETA» de muebles y lámparas, por $10 00 mensuales. un juego cuarto, juego comedor, juego sala, nevera, 3 lámparas, 2 sillones portal, una cama de niño, una fiambrera. Todo por $10.00 mensuales, libre conducción «La Comercial» Neptuno 153. V5 12783 6-6 May.

SE VENDE

MUEBLES CLASICOS y Arte Moderno, muy baratos, al contado y a plazos. Fabricación rápida a elección del cliente. Liquidación de enormes existencias, así como joyería, lámparas, etc., con el fondo y mensualidades que convenga al comprador. Cambiamos y alquilamos muebles, con opción a comprarlos incluso los de lujo, rebajando el 50 por ciento de lo pagada. La Casa Ruisánchez, (que anuncia la verdad). Angeles 13, esquina a Estrella, (del 25 al 31). Telf. A-2024
V5 9705 14-28 Ab.

POR AUSENTARME para el extranjero, vendo sumamente barato, todos los muebles de mi casa, así como pinturas, lámparas y toda clase de objetos de Arte. Calle 17 número 2-A, entre N. y O, Vedado. Hora, de 2 a 6 de la tarde.
V5 13904 15-23 Ab.

POR LA TERCERA de su valor, vendo, cuarto, tres cuerpos, sala, recibidor y comedor, bargueño y lámparas. Concordia 31, altos esquina a San Nicolás.
V5 14013 16-1 May.

MAQUINAS DE COSER
Singer ovillo central e industriales. Tenemos gran surtido, con facilidades de pago. Tenemos piezas de repuesto, todas clases. Compramos y cambiamos. Pagamos doble. Angeles 36 y Sitios. Telf. A-8861.
V5 13386 11 ab 28

DESDE $25, juegos de cuarto, escaparates. $10, camas, coquetas, juegos de comedor desde $30, juegos de sala $10, chiffoniers $10; grandes facilidades de pago. San Rafael 171 y 173, entre Oquendo y Marqués González, «La Predilecta». Telf. U-1729.
V5 13314 11-27 abril

«UNA CASA COMPLETA» por $15.00 mensuales, juego sala, juego comedor, juego cuarto, nevera, tres lámparas, mesa-teléfono, dos sillones portal, 1 cama hierro 1 fiambrera, 1 sombrerera y una mesa-escritorio Todo por $15 00 mensuales libre conducción «La Especial», Neptuno 159
V5 12782 6-6 May.

SE VENDE Juego de sala dorado, 9 piezas. Puede verse de dos a seis. L 106 entre 11 y 13.
V5 13384 11-26 abril

V-7 Automóviles y Accesorios

SE VENDE UN «BUICK», del 27, tipo ligero, o se cambia por otro coche más chico. Puede verse de 10 y media a 1, en el garage «Belén».
V7 14723 22-26 Ab.

BUENA OPORTUNIDAD: Se vende flamante automóvil cerrado, Sedan «Buick», siete pasajeros, seis cilindros, dos ruedas repuesto, chapa particular. Poco uso. Véalo: Calle 13 número 415, entre 4 y 6, Vedado. Telf. F-5382.
V7 14730 22-30 Ab.

CUPE-DEPORTIVO Ford, convertible, del año 1931, completamente nuevo. Lo más bonito que rueda en La Habana. Lo vendo a precio de situación. Informes: Sr. Maza. A-5986, de 7 a 10 y de 2 a 5. Todos los días.
V7 14656 21-24 Ab.

AUTOMOVIL «PACKARD», Turismo, 7 pasajeros, 8 en línea. Propio para familia de exquisito gusto y distinción. Lo doy muy barato. «El Relámpago». Concha 113.
V7 14609 21-25 Ab.

AUTOMOVIL «ESTRELLA». Se vende baratísimo, en el garage «Nava», Morro 30. En el mismo se vende una bomba «Westco». ¼ H. P.
V7 14646 21-23 Ab.

S EVENDE una cuña Oldsmobile, muy económica y en buen estado. Se da barata. Verla e informes, San Felipe 3, entre Calzada y Cristina y Línea del Oeste.
V7 14567 20 ab 23

CAMION Ford sin fin, mecánicamente perfecto carrocería de fábrica sin estrenar, acumulador y gomas nuevas, de paquete. Precio de situación. Finca Sabanilla, Loma de Tierra.
V7 14440 19 ab 23

SE VENDE POR NECESITAR el local, se venden a la primera oferta, una automóvil Chrysler 70 Sedan, de dos puertas, y otro La Salle, tipo Sport. Ambos están en flamante estado. Informan: Telf. FO-1710.
V7 14422 19-24 Ab.

SE VENDE CAMION Ford. Propio para tintorería con chapa. Puede verse en Quinta Avenida y 36. Reparto Miramar. Informan: U-3993 Amable.
V7 14433 19-23A b.

OAKLAND 28. MUY BARATO a toda prueba. Gervasio y San Lázaro bodega.
V7 14379 19-25 Ab.

VENDO AUTOMOVIL «Essex», dos puertas, motor, perfecto estado de funcionamiento, buena pintura y vestidura. Muy barato. Verse: Garage «Ambos Mundos» Blanco 16. Preguntar por Manuel.
V7 14357 19-23 Ab.

FORD VENDO Cupé, 18.000 kilómetros. Rigurosa prueba. Cuña Ford, viajantes, cobrador, comisionista. Cupé-Cuña Chevrolet cerrado. Gomas nuevas. Chapa particular. Completamente nuevos. Aguiar 95. M-2270. A. Pérez.
V7 14413 19-29 Ab.

ALMACENISTAS: CAMION Ford, reparto, completamente nuevo, propio para transporte de almacenes. Gomas nuevas. Chapa, todo el año. Es ganga. M-2270. Aguiar 95. A. Pérez.
V7 14412 19-29 Ab.

GANGA, vendo al contado inmejorable Chevrolet Sedán, de 4 puertas. 6 cilindros, igual que nuevo Garage Alvarez, Obrapía 99 entre Bernaza y Villegas. Pregunten por Manolo.
V7 14311 18 ab 25

VENDO UN OVERLAND Whigget, chico de dos puertas. Está nuevo y un Buick ligero, del 26 Los regalo. Experto en frenos hidráulicos y admito estorage a 20 centavos diarios. Chávez 25, cerca de Reina Rodríguez
V7 13905 15-23 Ab.

GRAN TALLER DE CHAPISTERIA
Reparación en general de radiadores, pintura «Duco», soldadura autógena, de Enrique Padilla Infanta 5, entre Jovellar y San Lázaro. Telf U-7267. Esta casa pinta con «Duco» todas las reparaciones de los trabajos de chapistería, con precios muy reducidos y con toda garantía, en las reparaciones generales. Mi interés es que sea usted cliente para siempre.
V7 13462 JIR. Ind.

V-8 Instrumentos de Música

MAGNIFICO ARMONIO «Estey», garantizado, casi nuevo, color caoba, 12 registros, hermosas y sonoras voces. Verdadera oportunidad, $60.00. Piano, media cola, «Pleyel», magnífico estado. Verlo es comprarlo, $75.00. Valen triple. Soberbio piano americano, nuevo, en inmejorables condiciones! Baratísimo, por embarcar dueño. Véalo: Reina 74, Lealtad, Campanario.
V8 14746 22-25 Ab.

ORTOFONICA LEGITIMA «Victor», gabinete parada automática, muchos discos $8.00; otra, portatil, «Victor», $12.00; pianola «Aeolian» garantizada, sin comején, 100 rollos, banqueta. Barata. San Joaquín 33, altos.
V8 14514 20-23 Ab.

GRAN LIQUIDACION DE PIANOS y pianolas sólo por 8 días, de toda garantía, a precios de situación. Aproveche esta oportunidad y ahorrará dinero. «La Predilecta», San Rafael y Oquendo. U-3847.
V8 14516 20-28 Ab.

AFINE SU PIANO, pianola, por $2.50 Absoluta garantía. Virgilio Fernández, procedente de grandes fábricas europeas. Taller de reparaciones de pianos y autopianos. Zulueta 36 y medio. M-3040.
V8 11770 30-29 Ab.

AFINADOR constructor de pianos Otto Lamm, de Alemania taller de reparaciones. Precios módicos. Vendemos pianos nuevos, usados, vertical y cola. Teléfonos A-0236; A-6873. Virtudes 30.
V8 13292 11-26 abril

SE VENDEN

SE VENDE UN PIANO «Monarch», casi nuevo, con teclado de marfil, sin comején. Se da muy barato, y con facilidades de pago. Aguila número 139, entre San José y Barcelona.
V8 14618 21-25 Ab.

SE VENDE en Concordia número 202, altos, un magnífico piano Kohler Compbell, en espléndidas condiciones de voces, por ser de reciente adquisición.
V8 14115 17 ab 25

PIANO ALEMAN, cuerdas cruzadas, barniz, teclado nuevo, garantizando no tiene comején. Traer experto. Propio concierto, estudio. $40.00. Jesús del Monte 27, altos, Esquina Tejas. A-5704.
V8 14511 20-23 Ab.

VENDO PIANOLA, acreditada marca, barniz, teclado nuevo, garantizando no tiene comején. Traer experto. Costó $1,200 se da en $50.00, con muchos rollos, funcionando correctamente. Maloja 72.
V8 14510 20-23 Ab.

ESTUPENDO PIANO para persona dotada de gran cultura musical, de gusto fino y delicado. Este piano, fabricado en Milano, para un alto personaje, está sin estrenar. Costó mucho, pero se da casi regalado. Venga, vea y tiene usted la palabra. Dragones, frente al Teatro «Martí».
V8 14288 18-26 Ab.

V-9 Utiles de Oficinas

MUEBLES DE OFICINA
Burós, archivos, cajas para documentos, armarios de acero, sillas giratorias, satélites, máquinas de escribir, sumar y calcular. Mimeógrafos, Addressógrafos, Kardex y todo lo relacionado con oficina. A precios de ocasión. «La Nacional», Villegas 98. Portales. A-9915.
V9 14750 22-30 Ab.

VENDO CAJA PARA CAUDALES grande, contadora «National» con 9 gavetas; máquina de sumar Bprroughs; triplicadora para facturas, motor con bomba centrífuga, una pulgada, Amistad 136.
V9 14547 20-25 Ab.

BUROS DE OCASION
Y máquinas de escribir, archivos, libreros, muebles de oficina, en general. Verlos: Villegas 6. A-8054.

MAQUINAS
Empeño. Compro, vendo, de escribir, sumar, calcular, mimeógrafos, muebles de oficina, en general. Villegas 6. A-8054.
V9 14360 19-24 Ab.

V-12 Objetos-Varios

SE LIQUIDA gran cantidad de molinos café y maíz, cantina Frigidaire, como nueva, cajas contadoras y caudales, pesas Toledo, vidrieras, mostradores, motores. No se repara precio. Monte 248, frente al mercado.
V12 14576 20 ab 30

BAULES Y MALETAS
Las encuentra en «La Competidora», por la mitad de su valor. Gran rebaja por este mes. Surtido completo. Gloria e Indio. Telf. A-6827, Avelino G. Arango S. en C.
V12 12978 8-8 May.

PARA LAS DAMAS

PD-6 Interés para las Damas

«EL PENSAMIENTO»: Calzado a medida, cómodo, elegante. Especialidad, pies delicados o defectuosos. Hacemos y forramos zapatos con tela de su vestido. Pasamos a domicilio. Luyanó 37, (Toyo) I-6608.
PD-6 11035 26-25 Ab.

MADAME KUZMA: Ex-Modista de las principales casas de París y Viena. Creadora en sombreros finos, modelados en su cabeza. Transforma toda clase de sombreros, desde $1.00. También tiñe sombreros. San Rafael y San Nicolás, altos.
PD-6 12435 4-4 May.

SWATERS ALTA NOVEDAD, sobre tul, con estambre, se enseñan a confeccionar gratis. Indispensable pedir horas. Telf. F-3358. Sampere. Línea 32, esquina J., Vedado, Habana. Se solicitan Agentes serias y activas, para venta de labores, Habana e Interior.
PD-6 14336-14337 19-29 Ab.

PARA EL HOGAR

PH-2 Reparaciones de Muebles

RESTAURAMOS MUEBLES: La Casa Pardo. U-5761. Barnices muñeca, esmaltes «Duco» pinturas mimbres a vapor, tapicería en general. Hacemos muebles encargo, los reformamos envasamos azogamos, espejos, ponemos cristales. Trabajos garantizados. Precios baratísimos San Rafael 130 PH-2 13798 14-29 Ab.

PH-6 Interés para el Hogar

MECANICOS Y ELECTRICISTAS, para toda clase de trabajos, pídalos a la ferretería «Fin de Siglo». Telf. A-8983. Nuestro personal es escogido. Operarios competentes y formales.
P-H-6 14610 21-24 Ab.

GIROS Y LETRAS

CAJAS RESERVADAS
Las tenemos en nuestras bóvedas, construídas con todos los adelantos modernos y las alquilamos para guardar valores de los interesados. En esta oficina, daremos todos los detalles que se deseen.

N. GELATS Y COMPAÑIA
106 Aguiar 108, esq. a Amargura.
G. y L. 12971 8-8 May.

DINERO E HIPOTECAS

SE OFRECE

DINERO AL 7 POR CIENTO, sobre buena garantía. No pregone sus propiedades. Tengo la cantidad que desee, hasta $1144,898 00. Traiga papeles. Habana y Teniente Rey, vidriera. M-9538. Tejeiro.
Z-S-O 14585 21-1 May.

COMPAÑIA DE PRESTAMOS, Amargura 56. Hacemos préstamos de $50.00 a $300.00. A devolver en un año, con la firma de dos fiadores.
Z-S-O. 14506 20-25 Ab.

DOY DINERO EN HIPOTECAS, al 7 por ciento, en 24 horas; también sobre bóvedas y panteones. Alberto Cuervo. Obispo 59, altos. M-1537.
ZSO. 14421 19-24 Ab.

DINERO: LO FACILITO directamente en pequeñas y grandes cantidades, con rapidez y absoluta reserva. Sobre automóviles y panteones. También en hipotecas. Módico interés. Telf. I-3167.
ZSO 14400 19-25 Ab.

DINERO
Doy grandes y pequeñas cantidades en hipoteca desde el 6 por ciento en adelante para la Habana y sus barrios. También tengo para los repartos. Operación rápida y absoluta reserva
JULIO C GRANDA
Obrapía 33. Telfs. M-5921, F-5759
Zso 14182 17 my 17

HIPOTECAS Tengo dinero para hipotecas con buena garantía, en Habana y Vedado. También ofrezco con pagaré, siempre a interés módico. A-7750. Concordia 23. Inchaurtieta
Zso 13938 16 ab 25

Dinero en Hipoteca
En todas cantidades, al tipo más bajo en plaza. Con la mayor reserva y prontitud.
MIGUEL F. MARQUEZ
Empedrado No. 16, altos, esquina a Cuba.
E. 26 Dic. Ind.

DINERO EN HIPOTECAS, pagarés, bóvedas y panteones. Operaciones rápidas y reservadas Valverde y Olazábal edificio «Larrea», número 302. Aguiar y Empedrado. Telf. A-6684.
ZSO 13771 14-24 Ab.

DINERO E HIPOTECAS

DINERO DESDE $500.00 hasta 100 mil pesos, primera y segunda hipotecas. Operaciones en 48 horas. Habiendo buena garantía. Quintana: Chacón 23. A-7733 FO-2188.
Z-S-O 14697 22-27 Ab.

EN HIPOTECA SE DAN DE $500.00 a $30,000, Habana, Repartos, San Miguel 4, restaurant «El Ariete», vidriera, 9 a 3. Díaz.
ZSO. 14349 19-27 Ab.

DINERO
No pierda tiempo Cuando necesite tomar dinero en hipoteca o pagaré vea a Fernández Alvarez, San Ignacio 50. Telf. A-4432, de 2 a 4. Operaciones rápidas y absoluta reserva.
Z. S. O. 11907 31-30 Ab.

PRESTAMOS
Con módico interés sobre toda clase de objetos. Vendemos muebles, joyas y ropa, procedentes de empeño. Vendemos equipajes y compramos muebles, joyas y ropa. «La Isla». Suárez 17. Telf. A-2487
ZSO 11563 29-28 Ab.

DINERO para hipoteca tengo cualquier cantidad. Operación rápida. También para segundas y fincas rústicas. Campanería. Aguiar 68. M-7785. Zso 14560 20 ab 23

LIBROS E IMPRESOS

OPORTUIDAD: VENDO una Enciclopedia moderna, flamante 1931, a pagar «un sólo peso», al mes. Tengo también una «Espasa». Barata. Animas 136, altos. A-5368.
L. e I. 14649 21-24 Ab.

UN LIBRO UTIL A TODOS
INSTRUCCIONES E INSTANCIAS
Por el doctor Lorenzo Delgado Díaz, Abogado. Formularios para tramitar y obtener toda clase de asuntos en los Juzgados y Oficinas Públicas; Inscripciones en los Registros Civil y Mercantil; Expedientes de Pensiones y Jubilaciones; Cartas de Ciudadanía, Nacionalidad y Naturalización; Pasaportes; Licencias de Armas de Fuego y de Caza; Títulos de Chauffeurs; Altas y Bajas de Contribuyentes; Habilitación de Libros Comerciales; Registros de Marcas y Patentes; Minas, Asociaciones y Propiedad Mercantil; Certificados de Buena Conducta y Antecedentes Penales; Cambio de Apellidos; Renta y Amillaramiento de Fincas; Instalación y Rebaja de Plumas de Agua; Fianzas; Títulos de Procurador, Mandatarios, Voceros etc. Un tomo encuadernado, $4.00. Al interior, franco de portes, JESUS MONTERO, Editor, Obrapía 22. Telf. M-9103, Apartado 2541, Habana.
L-e-I. 13875 15-30 Ab.

ENSEÑANZAS

E-1 Academias

CORTE SISTEMA IBAÑEZ. EN esta Academia encontrarán un nuevo método, rápido, fácil de comprender; claras sus explicaciones. Obtendrán clases de bordados gratis. Se dan clases a domicilio. Autora en Galiano 20. E1 13286 10 my 10

APRENDA USTED
En momentos desocupados, desde su propia casa: Ortografía práctica, Mecanografía, Gramática, Aritmética, Contabilidad, etc Garantizamos enseñarle o devolvemos su dinero. Miles de personas satisfechas, nuestra mejor recomendación. Sea usted otro de ellos; le conviene. Escríbanos, sin compromiso. Gran academia Mercurio, Dragones 42, Habana.
E-1 13925 15-16 mayo

"GRAN ACADEMIA COMERCIAL"
Inglés, Taquigrafía y Mecanografía. Director: Luis B. Corrales, Reina número 113. Enseñanza personal, sólida y rápida. Obsequio: Clases de Mecanografía, por $1.00 al mes. No pierda oportunidad.
E1 13385 11-11 May.

ESCUELA POR Correspondencia. Director: Dr. A. Aguayo. Cursos de Pedagogía nueva. Pedagogía de Escuelas Secundarias y Bachillerato. Pídase el Prospecto a Línea 17. Vedado.
E1 13744 14-24 Ab.

SISTEMA "ALEMANY"
ACADEMIA INTERNACIONAL. Unico, moderno, rápido, práctico, garantizado en 2 meses, por ajuste. Sabrá cortar trajes complicados, exactos. Pruebe, quedará encantada. Mi sistema es el preferido. Expido título. Clases, domicilio, noche, día y labores gratis. Autora: San Lázaro 131, esquina a San Nicolás. Sucursal. F-3701, Vedado.
E1 12617 5-5 May.

"INSTITUTO COMERCIAL"
Por $3.50 mensual. Tres asignaturas, con derecho a empleo y diploma. Taquigrafía, Mecanografía, Inglés, Teneduría, Aritmética Caligrafía Gramática Ortografía. Belascoaín 195. Telf. M-1803. Pida prospecto.
E1 12218 2-1 May.

E-5 Profesores

BAILES: Prof. Chileno R. CAÑAS
Danzon, son, fox, blue, tango. Aprendizaje rápido. Doy práctica con la enseñanza. Bailes de teatro. Seriedad. Competencia. Clase a todas horas, Empedrado 60.
E5 14710 22-27 Ab.

APRENDA ACOMPAÑAR canciones con guitarra, por $2.00 al mes. Clases diurnas y nocturnas. Llame: Telf. A-4502.
E5 14332 19-24 Ab.

SEÑORITA AMERICANA, que ha vivido en París, se ofrece para dar clases de inglés y francés. F-5542.
E5 14215 18-27 Ab.

APRENDA INGLES PRONTO. Clases colectivas o particulares, a precios muy módicos. Método práctico de conversación. Virginia Burtner, edificio Gómez, Morro y Genios, Apartamento 305. Telf. A-4517.
E5 14018 16-23 Ab.

PROFESORA FRANCESA, experimentada en la enseñanza, ofrece sus servicios, sistema fácil, rápido; referencias inmejorables. Clases colectivas e individuales. También clases de literatura francesa. U-8004.
E5 13851 15-25 Ab.

INGLES, TAQUIGRAFIA, (inglés y español), Teneduría, Cálculos Mercantiles, Mecanografía y Matemática. Clases a $9 00 mensuales, a domicilio. Profesor F. Hitzman, Reina 30, altos. Traduzco también obras o documentos de español al inglés.
E5 13733 14-14 May.

PIANO Y SOLFEO $3 00 mensuales. Canto violín, guitarra mandolina. Piezas al mes de empezar. Exámenes trimestrales. Especialidad alumnos haraganes. Vamos a domicilio. A-0225. San Rafael nú. 71.
E5 12017 1-1 May.

INGLES
Enseñado por profesora americana. Sorprendentes resultados en pocas semanas. El discípulo leerá, escribirá y hablará el inglés en breve tiempo. Lecciones a domicilio, también, Miss Kapan. Gran Hotel. Teniente Rey y Zulueta. M-9896
E5 10957 25-24 Ab.

DE INTERES GENERAL

SE HA EXTRAVIADO en el Vedado, Perro Policía, grande, color obscuro. Entiende por «Dick». Se gratificará al que lo devuelva o de informes: Calle I., número 1. Telf. F-2327.
Pérd. 14691 22-24 Ab.

¡OJO! ¡OJO PROPIETARIO! El único que garantiza la completa extirpación del comején, usando el mejor procedimiento y gran práctica. 10 de Octubre 534. Telfs. I-3302. A. Piñol.
I. 11209 28-27 Ab.

PANTEON, DOS BOVEDAS, con osario, moderno. Facilidades de pago. Muy barato. Vendo bóvedas a plazos y terreno para fabricar. San Miguel 146, altos. Sr. Escobar. U-7273.
I. 14497 20-5 May.

M.E.C.D. 2016

LO VIEJO Y LO NUEVO

(Por ARTURO R. DE CARRICARTE)

El doctor Orestes Ferrara, nuestro Embajador en Washington, ha pronunciado recientemente un largo discurso en el que afirma de manera categórica que la independencia Centro y Sud americana, y, desde luego, la antillana, especialmente la nuestra, es secuela de la obtenida por las trece colonias que fundó Inglaterra.

Llega, como es de sólito en él, a conclusiones generalizadoras un tanto arbitrarias: asegura que sin Jorge Washington, el continente, la América toda de origen ibero no habria llegado a constituir las dioversas nacionalidades de que hoy se enorgullece ...o que lloran su desventura.

Negar la primacia en el tiempo a Washington, oficial inglés altivo y aristócrata, como libertador de América sería ignorancia crasa; pensar que la independencia de Norteamérica no influyó en algo sobre la Francia de 1789, sería aventurado; pero admitir la posibilidad de que laAmérica colonizada por España habría continuado en situación de colonia de no recibir el ejemplo yankee, constituye una afirmación absolutamente caprichosa.

La obra de los enciclopedistas no se limitó a Francia: invadió el mundo. La violenta acción y sus reacciones después, de la tragedia del 93 determinó un nuevo estado de conciencia en el universo ocidental. Nuestros colegios, o nuestros maestros, cuando menos, estaban infintamente más saturados en la primera década del siglo XIX de las ideas francesas que de los ideales norteamericanos, que en sus inicios no fueron tan amplios ni tan trascendentes como los consignados en la declaración de los Derechos del Hombre. Un cotejo entre estos y el Acta de Independencia inspirada, no obstante, en un genial y amplísimo espíritu liberal, no deja dudas de que la acción francesa intentó, como el nombre mismo del famoso documento enuncia, llegar al mundo a la humanidad, mientras la Carta de Independencia de norteamérica aspiraba, mucho más modestamente, a regular y organizar una sola nación, un solo pueblo, un solo país Por muy amplias y liberales que fueran sus bases, no tienen el alcance que la declaración de los derechos del hombre.

Una erudición no muy vasta resulta suficiente para comprobar, por la bibliografía de la época, que en torno a la independencia de la América, de habla española los pensadores estaban saturados del espíritu, de la cultura, de las aspiraciones, de los ideales franceses. Los libertadores hispanoamericanos fueron mucho más liberales que los libertadores norteamericanos. La esclavitud y la trata odiosa fueron legalmente extinguidas entre los hombres de nuestra raza medio siglo antes que entre los anglo-sajones.

Es más: hasta muchos años después de ser independiente el continente hispanoamericano no comenzó a darsea conocer en nuestros países la organización política, las costumbres, los sistemas norteamericanos. En el sur de América cupo a Sarmiento el privilegio de implantar sistemas yankees en la organización de la enseñanza en la Argentina. No debemos mirar demasiado de cerca a Cuba, porque surgen espejismos inevitables, entre lo que puede observarse «actualmente» y las concausas que han propiciado este presente. A despecho del contacto inevitable, de la emigración remota a los Estados Unidos de cubanos de todas las clases sociales, el pensamiento francés influyó mucho más en Cuba (y especialmente en los liberales, en los separatistas de manera singularísima) que el pensamiento norteamericano. A Emerson, «el libertador intelectual de Norteamérica» como lo llamó un compatriota suyo y eminente pensador y crítico, no se le conoció entre nosotros coetaneamente. Hoy mismo no es autor familiar entre nosotros, a despecho de las múltiples traducciones de algunos de sus magníficos ensayos. En cambio el idioma francés, las obras francesas, los pensadores franceses nos parecian cosa nuestra en los albores, en la mitad, en todo el curso del siglo XIX. Los clásicos franceses, como los innovadores; las escuelas literarias y filosóficas de Francia nutrieron nuestros espíritus constantemente. Eran numerosos los cubanos alumnos de Liceos franceses. Puede asegurarse que el admirable idioma de Corneille lo dominaban todas las personas de mediana cultura en Hispanoamérica. Si la revolución de los cabildos coloniales fué iniciada como un grito de protesta contra la invasión francesa, después se moldeó toda la obra de independencia en los crisoles franceses y las diversas constituciones, las que redactaron las asambleas y congresos y las que escribió e inspiró Bolívar, tenian mucho más del espíritu francés que del espíritu norteamericano. Los senados vitalicios, las presidencias hereditarias o vitalicias, reflejo fueron de Napoleón y no de Washington.

La cultura científica, la literaria, las ideas filosíficas, los gustos en toda materia artística nos venían de Francia; no podían pesar los norte americanos, anglosajones, tan disímiles en costumbres, hábitos, tendencias, modos de los nuestros, siendo en cambio tan similares los franceses.

No debe confundirse nuestra independencia cubana, lograda en el siglo XX de la obtenida por el resto de América desde el primer tercio del siglo anterior. Ni es posible juzgar ahora, sin un estudio acucioso del pasado de Sur América, las ideas y tendencias de aquellos pueblos coloniales, geográficamente tan distanciados de Norteamérica como la misma Francia, pero espiritualmente mucho más lejos de los Estados Unidos que de la gran patria gala.

Las ideas, las tendencias, la influencia económica e ideológica del día nos viene, en verdad, mucho más de las márgenes del Hudson que de las riberas del Sena; pero hay razonec que explican con toda claridad ese cambio de meridiano: una razón sobre todas: la económica. Si Francia hubiera logrado adquirir una influencia comercial coetanea con la intelectual en 1810, nuestros pueblos de América hoy no tendrían la ideología que muestran, sin disputa mucho más cercana de los anglosajones americanos quie de los franceses europeos.

Pero nuestro presente es una consecuencia de un pasado más reciente y nuestro pasado político tuvo orígenes muy diversos de las determinantes del momento actual.

Llevamos en el alma, como pesa en nuestros espíritus, la delicadeza francesa y desgraciadamente no hemos logrado unirla al practicismo oportunista de los yankees. Quizás se advierta «hoy» la influencia norteamericana en nuestra cultura en grado muy superior al ascendiente francés. Pero hoy hispanoamérica, alejada de Francia, se consagra a forjar cadenas con la misma fruición y contumacia, con que hace un siglo, bajo la acción francesa, guiada por el espíritu frances, se aplicaba a destruirlas.

Once Muertos y Cuatro Heridos en Nicaragua por Tropas Sandinistas

EL CENERAL AUGUSTO SANDINO, JEFE REBELDE DE NICARAGUA, HA INICIADO UNA OFENSIVA INTENSA CONTRA LA OCUPACION AMERICANA

MANAGUA, Nicaragua, abril 22.—(AP.)— Dos soldados y un oficial de Infantería de Marina de los Estados Unidos que prestan servicio en Nicaragua, resultaron muertos ayer en Apali, a treinta millas al nordeste de Ocotal, en una emboscada que prepararon los insurgentes.

Los muertos fueron el teniente Lawrence C. Brunton, el cabo Laurie T. Civington y el soldado farmacéutico Finis H. Whitehead.

Ocho soldados nicaragüenses pertenecientes a la Guardia Nacional también perdieron la vida y cuatro están heridos.

Los cadáveres de los tres norteamericanos han sido traidos a esta capital en un aeroplano.

SANDINO HA INICIADO UNA INTENSA OFENSIVA EN NICARAGUA

CIUDAD MEXICO, abril 22 (AP.) —El doctor Pedro José Zepeda, agente del general Agustín Sandino, jefe rebelde de Nicaragua, dijo hoy que la batalla de ayer en que perdieron la vida tres norteamericanos, es el comienzo de una intensa campaña para conmemorar la muerte, ocurrida el 5 de mayo de 1931, del general Miguel Angel Ortez, uno de los lugartenientes de Sandino.

El doctor Zepeda aseguró que ha recibido esta información directamente del general Sandino. Hace diez días los insurgentes de Nicaragua dirigieron una carta abierta al presidente Hoover, en la cual declaraban que, a menos de que los Estados Unidos prefirieran dejar a muchos americanos muertos en los campos de batalla nicaragüenses, debían retirarse inmediatamente las fuerzas de Infantería de Marina.

La noticia de que el aviso dado al presidente Hoover ha sido ignorado lo recibió el doctor Zepeda, según dijo, del general Sandino, quien nuevamente invitó a la Infantería americana a retirarse porque «les es inútil permanecer para auspiciar las elecciones, porque los candidatos elegidos en las elecciones supervisadas por la Infantería de Marina, serán arrojados sin demora del país».

El agente sandinista dijo que el jefe de la revolución le ha comunicado que continuará la ofensiva alrededor de Ocotal, en las cercanías de su cuartel general, y que la batalla de ayer no ha sido más que una refriega comparada con lo que ha de ocurrir.

Para Investigar la Forma en que se Efectúan en los Mercados de Valores Norteamericanos Ciertas Operaciones, el Senado ha Nombrado una Comisión

La comisión bancaria del Senado de Washington ha abierto una información pública con el objeto de conocer la forma en que se realizan las operaciones en los mercados de valores. La foto presenta a los cuatro miembros de la comisión, que son, de izquierda a derecha: Peter Norberck, presidente; Frederic Stelwer; Smith W. Brookhart y Duncan Fletcher.

LA DESAPARICION DE DOS CORREDORES DE LA BOLSA DE NEW YORK, BAJISTAS PROFESIONALES, DIFICULTA LAS INVESTIGACIONES DEL SENADO

Se ha constituído en Nueva York una comisión protectora independiente de los tenedores de valores de la compañía «Kreuger and Toll» y de los de la «International Match Co.»

WASHINGTON, abril 22.—(AP).— La desaparición de dos corredores de Wall Street clasificados como «bajistas profesionales», ha significado hoy un nuevo obstáculo en el empeño del Senado para determinar quiénes son los principales vendedores «cortos» y los efectos que tienen sus operaciones sobre los precios bursátiles.

William Gray, abogado de la comisión de Hacienda, anunció que le ha sido imposible localizar a Thomas E. Bragg y a Bernard E. Smith, teniendo informes de que están haciendo lo posible para evadir las citaciones del Senado.

Dos especuladores de primer orden, Percy Rockefeller y Matthew C. Brush, declararon hoy ante la comisión investigadora, que las ventas «cortas» pueden efectivamente deprimir los precios de la Bolsa, pero sólo hasta cierto punto. Un ex miembro de la Bolsa de Nueva York, William B. Cravath, propuso que se prohibiera las ventas de esa clase.

Percy Rockefeller, multimillonario y sobrino del hombre considerado generalmente como el más rico del mundo, manifestó que él había jugado personalmente a la baja, para recuperarse de las «terribles pérdidas» que le causó el desastre financiero de 1929. Estimó sus ganancias en ventas «cortas», en unos quinientos cincuenta mil pesos.

Rockefeller siguió a Matthew C. Brush, veterano de la especulación, quien dijo ante la comisión que las ventas «cortas» pueden deprimir el mercado, al crear una oferta de papel mayor que la demanda. Negó después, sin embargo, que hubiera ofensiva bajista contra la Bolsa.

LOS BONISTAS DE KREUGER AND TOLL CONSTITUYEN UN COMITE DE PROTECCION

NUEVA YORK, abril 22.—(AP).— Las investigaciones que se realizan con motivo de la llamada debacle de Kreuger han tomado un nuevo sesgo con la conformación, anunciada hoy, de una comisión protectora independiente de los tenedores de valores de la Kreuger & Toll Company y de la International Match Corporation.

En una nota dada a la publicidad, la nueva comisión pone en duda que las casas bancarias que intervinieron en las emisiones de Kreuger and Toll puedan representar debidamente a los tenedores de los bonos en dichas investigaciones. La comisión menciona «manipulaciones de proporciones gigantescas» en los bienes de la Kreuger and Toll Company y agrega que «la acción de las ilustres casas bancarias que ofrecieron los bonos a la suscripción pública de acuerdo con un convenio de lo más extraordinario que se conoce», deberá ser cuidadosamente investigada.

El Protocolo del Petróleo Entre el Perú e Inglaterra

Pretende el Gobierno peruano la revisión del Pacto y poder percibir ciertos impuestos

LIMA, Perú, abril 22 (AP.)— El Gobierno peruano adoptó hoy medidas encaminadas a recuperar el derecho a percibir impuestos sobre propiedades petroliferas de «Brea y Pariñas, en el Departamento Norte, una de las regiones más ricas en petróleo del continente americano.

A instancias de una comisión especial designada para que investigara y revisara los contratos celebrados durante el régimen del expresidente Augusto B. Leguía, el Congreso autorizó al departamento para pedir al Tribunal Permanente de Justicia Internacional que revise un laudo dictado por los árbitros el 24 de abril de 1922.

De acuerdo con ese laudo, dado por una junta presidida por el doctor Ostertag, presidente del Tribunal Federal de Suiza, el área de la propiedad y el título de la compañía se fijaron como base para los pagos que la empresa petrolera haría al Perú.

La International Petroleum Company, de la Gran Bretaña, arrendó la propiedad. El arrendamiento ha sido atacado, diciéndose que el Perú ha perdido el derecho a percibir impuestos por la suma de diez millones de soles (normalmente cuatro millones ochocientos mil dólares) al año durante cincuenta años.

De conformidad con las condiciones del convenio entre la compañía y el Gobierno, cualquiera de las dos partes tiene el derecho de apelar al Tribunal Permanente de Justicia Internacional.

El ministro de Estado ha cablegrafiado al delegado peruano cerca de la Liga de las Naciones, dándole instrucciones para que notifique al Tribunal que Perú desea que se revise el protocolo firmado en Lima el 27 de agosto de 1921, a virtud del cual Perú y la Gran Bretaña convinieron en resolver sus controversias sobre cuestiones petroleras por medio de un arbitraje en el caso de que las negociaciones directas fracasaran.

RECORD DE VELOCIDAD DE UN MATRIMONIO EN EL VIAJE BERLIN-B. AIRES

BUENOS AIRES, abril 22 (AP.)— William Kaese y su esposa establecieron un record en materia de viajes entre Berlín y Buenos Aires, llegando en la tarde de hoy a esta capital a los cuatro días y medio de haber partido de la capital alemana.

Hicieron el viaje desde Friedrichshafen, Alemania, a Pernambuco, Brasil, en el dirigible «Graf Zeppelin» y después lo continuaron hasta ésta en aeroplano.

OFENSIVA RUSA CONTRA LOS VALORES PETROLEROS DE LA «ROYAL DUTCH CO.»

LONDRES, abril 22 (AP.)— Sir Henri Deterding manifestó anoche que las pérdidas de los valores de la Royal Dutch Shell Company—la poderosa corporación petrolera que él preside—en la Bolsa de París, han sido causadas por los pertinaces esfuerzos de los intereses rusos para destruir a la Royal Dutch y adueñarse del mercado mundial.

Sir Henri dió también una declaración en la que dice que los rusos están operando mediante un sindicato de «bajistas» en la Bolsa de París.

La Royal Dutch Shell está en excelentes condiciones, como lo demostrará su próximo informe.

LADY BAILEY SE HA PERDIDO EN SUELO RUSO

Es una aviadora británica que estaba efectuando un vuelo entre Kovno y Moscú

MOSCU, abril 22. (AP.)—Nada se sabía esta noche de Lady Bailey, aviadora británica, que efectuaba un vuelo entre Kovno, Lituania y Moscú, creyéndose que se haya visto obligada a descender en algún lugar próximo a la frontera occidental del Soviet.

En esta época del año ese distrito está inundado por las lluvias de la primavera, lo que hace muy peligroso un aterrizaje. Lady Bailey emprendió el vuelo contrariando los consejos de la Osoaviakhim (Liga aérea de la Unión Soviética) que informó a la aviadora que las condiciones no eran favorables.

Con la esperanza de que pudiera haber tomado una ruta que no le permitiera ver a Veliekiluki, los funcionarios del aeródromo de Moscú mantuvieron encendidos los reflectores hasta las once de la noche. Después, en la inteligencia de que se hubiese perdido en la ruta entre Vollyntzi y Valiekiluki y se haya visto forzada a aterrizar, los apagaron.

La aviadora inglesa intentaba ir hasta Irgutsk, pero los funcionarios de aviación dijeron que en el caso de que hubiese llegado a ésta tratarían de persuadirla de todo vuelo más al Este a causa de que no existen facilidades para el aterrizamiento y es malo el tiempo en esta estación del año.

DIECINUEVE PARTIDOS SON LOS QUE PARTICIPARAN EN PRUSIA EN LAS ELECCIONES DE MAÑANA

El mero examen de los nombres de esas agrupaciones de la política germana demuestra que todos los problemas humanos, desde los morales a los económicos tienen allí expresión

BERLIN, abril 22, (AP.)—Las apelaciones políticas del presidente Hindenburg y de Adolf Hitler para que Alemania se una, parece que han sido inútiles, al menos en Prusia.

Ocho nuevos partidos se han sumado a los once que ya había, en vísperas de las elecciones para la Dieta Prusiana, que se celebrarán el próximo domingo. Todos presentarán larga lista de candidatos al cuerpo electoral.

El mero estudio de los nombres de los partidos revela que casi todos los problemas humanos, desde los morales a los financieros, han tenido en ellos su correspondiente expresión política.

Los programas pueden ser inferidos de los nombres. Helos aquí:

«Partido radical. Para la regulación de la natalidad y la prosperidad.»

«De los cinco mil marcos.—Para que se dé la más elevada compensación posible a los funcionarios, los desempleados y los veteranos de la guerra que no tienen pensión.»

«De oposición nacional.—Constituído por los acreedores del Reichsbank y los que perdieron con el marco, unidos.»

«Partido de la Unidad de Alemania, para que haya verdadera economía nacional. Este es un movimiento idealista que ya existe en el país.»

«Partido de los Desempleados.—Lema: Pan y Trabajo.»

Entre los demás grupos están el partido humanitario y el partido de la minoría nacional, organizado por los polacos alemanes.

Los partidos mayoristas, según su fuerza numérica, están en el siguiente orden: Social Demócrata, Nacionalista, Centrista Católico, Comunista, del Pueblo Alemán y Partido del Estado.

Varios grupos menores derechistas han formado un nuevo partido del Frente Nacional.

Los socialistas nacionales de Adolf Hitler, actualmente grupo minorista con sólo seis escaños en la Dieta, llegarán al primer lugar si obtienen los 170 asientos que se vaticina, en vista de los resultados en las elecciones presidenciales.

PARA SALVAR EL TESORO DEL VAPOR MERIDA

Se empleará un nuevo equipo inventado con ese objeto por el capitán Bowdoin, en E. U.

NUEVA YORK, abril 22 AP.—El capitán Harris L. Bowdoin, quien espera salvar los millones de pesos que se hundieron con el vapor «Mérida» al naúfragar este a la altura de los Cabos de Virginia, hace veinte años, espera iniciar su expedición a fines de mayo.

El equipo que se empleará ha de ser de un modelo nuevo e inventado por el capitán Bowdoin para intentar la recuperación de los tesoros del «Mérida». Se le construira por duplicado, para facilitar los trabajos.

El capitán Bowdoin ha obtenido de Robert Trevizuk, tesorero del buque detalles del departamento que estaba a su cargo, informándose asi de la posición de la caja fuerte y de los lugares en que estaban los demás valores.

Trevizuk dice que uno de los pasajeros llevaba una colección de joyas que pertenecieron al emperador Maximiliano de México. Entre ellas había rubies por valor de 51 millones de pesos.

AVISO

A los Señores Suscriptores de:

PAGO MENSUAL

Hacemos la oportuna aclaración que los Bonos de la "La Unión Mutualista" correspondientes al Sorteo de Mayo están impresos al respaldo de los recibos de ese mes y que como consecuencia de ello todos los suscriptores que paguen el recibo de Mayo antes de la fecha del Sorteo participarán en el mismo sin otro requisito posterior.

Resultó muy Pintoresca la Recepción Hecha en Southampton al Embajador de los Estados Unidos Andrew Mellon

El alcalde Wooley, de Southampton, acompañado por sus maceros, dando la bienvenida al ex Secretario de Hacienda de los Estados Unidos, Andrew Mellon, a su llegada a Inglaterra, para tomar posesión del cargo de Embajador cerca de la Corte de St. James.

PARALIZADA LA CONFERENCIA DEL DESARME POR ENFERMEDAD DE STIMSON Y DE MAC DONALD

M. Hymans ha explicado en Ginebra la situación delicada en que se encuentra la Conferencia del Desarme a causa del fracaso de las negociaciones chino-japonesas en Shanghai

GINEBRA, abril 22. (AP).—Ligeras enfermedades han comenzado a afectar las actividades de los dos más importantes estadistas que concurren a la conferencia del desarme: Henry L. Stimson, secretario de Relaciones Exteriores de los Estados Unidos, y Ramsay MacDonald, primer ministro de Inglaterra.

Los médicos de Mr. Stimson le aconsejaron hoy que cancelara todas las entrevistas durante «varios días» a causa de un ataque de laringitis que padece.

Mr. MacDonald ha recibido el encargo de los médicos de reducir todo lo posible sus actividades en Ginebra para evitar que se agrave la dolencia de uno de sus ojos, recientemente operado.

El anuncio de la enfermedad de Mr. Stimson ha sido motivo suficiente para que decaiga el interés que existía acerca de una posible conferencia entre el estadista americano y Maxin Litvinoff, comisario de Estado del Soviet de Rusia.

El secretario Stimson no asistió hoy a la conferencia, de acuerdo con el consejo de sus médicos, pero sostuvo una larga entrevista con Paul Hymans, presidente de la Asamblea de la Liga de las Naciones. Los resultados de esa conversación no se han anunciado.

Se tiene entendido que M. Hymans explicó la situación delicada en que se encuentra la Asamblea de la Liga como resultado del fracaso de las negociaciones chino-japonesas en Shanghai, y la negativa del Japón a aceptar el acuerdo de la Liga para la solución de las dificultades del Extremo Oriente.

La comisión general del desarme aplazó hoy sus trabajos hasta el lunes, mientras el Bureau de la conferencia siguió trabajando en el plan de la aplicación del desarme cualitativo.

El primer ministro André Tardieu de Francia se propone ir a París y el canciller Heinrich Bruening, de Alemania, irá a Berlín, regresando ambos a principios de la semana próxima.

LAS PORTORRIQUEÑAS SIGUEN INSCRIBIENDOSE EN EL CENSO ELECTORAL

SAN JUAN, Puerto Rico, abril 22. (AP.)— Millares de mujeres portorriqueñas hicieron cola en las oficinas del censo hoy, con el objeto de inscribirse a fin de poder hacer uso del derecho al voto en las elecciones de noviembre próximo.

Calculan los funcionarios del Censo que probablemente se inscribirán unas ciento cincuenta mil mujeres.

PROCESADOS 3 DESOCUPADOS EN NEW YORK

Formaban parte del grupo de manifestantes que han causado graves desórdenes

NUEVA YORK, abril 22. (AP.)— Tres individuos comparecieron hoy ante el tribunal de las Tumbas como resultado de los desórdenes registrados ayer cerca del edificio del Ayuntamiento cuando una delegación de obreros sin trabajo intentó penetrar en la Casa Consistorial para pedir al alcalde Walker varias medidas encaminadas a aliviar la crisis del trabajo.

George F. Powers, organizador obrero y uno de los jefes de la manifestación está detenido por acusársele de felonía y comparecerá el miércoles ante el mismo tribunal. Se le ha exigido una fianza de 3.500, para que pueda gozar de libertad provisional.

Concetta Ferrara, de 39 años de edad y Dale Jones, de 26, son los otros dos detenidos, a los que se piden fianzas de 7.500 y 3.500 pesos, respectivamente. Se les hacen las mismas acusaciones que a Powers.

PRIMERO ES VIVIR

Por GASTON MORA

Casi en los momentos en que los dos grandes partidos norteamericanos, el republicano y el demócrata, resolvían rechazar todo plan encaminado a cancelar a reducir las deudas contraídas en favor de los Estados Unidos, por algunos gobiernos de Europa, durante la guerra mundial, se acordaba en Inglaterra, por **el voto unánime** de la Cámara de los Comunes, que era necesaria la cancelación de las deudas y de las reparaciones internacionales como única solución para el problema de la crisis económica que, desde hace tiempo, agobia al mundo. Ni Alemania pagará más en concepto de reparaciones, ni la Gran Bretaña, Francia e Italia pagarán más por sus deudas con los Estados Unidos. Fué Alemania la primera que dijo que no pagaría más, porque, —lo decían sus partidos,— ese pago significaría la miseria y el hambre para el pueblo alemán. Y ahora es Inglaterra, la gran Inglaterra, la que declara, por el órgano de su Cámara de los Comunes, que hay que abolir las deudas y reparaciones. El norteamericano, como buen acreedor, al fin, quería cobrar de todos modos. No quería **no ya cancelar**, pero ni siquiera reducir su crédito. Para él lo importante, lo primero era cobrar, y lo accesorio, lo secundario eran la penuria y la bancarrota de sus deudores. No lo han entendido así los alemanes y los ingleses, y para no morir de miseria y hambre, acuerdan **no pagar** más. Acuerdan pedir la cancelación de las deudas y de las reparaciones. Esta medida es la única que remediaría o aliviaría la crisis mundial. No es justo ni es equitativo ,ni es honrado, ni es natural que sólo sean los deudores los que sufran con la crisis. Con ella deben sufrir, igualmente, los acreedores. El mal tiempo, la desgracia, **no deben ser únicamente para los deudores.** Deben alcanzar, también a los acreedores. Este criterio es el que mantienen los países hispanoamericanos que para **no** sucumbir de miseria y hambre han suspendido el servicio de amortización de sus deudas exteriores. **Primum es vivere.**

Cuando, por primera vez, se habló en Europa de la contingencia de que se pidiese la cancelación de las deudas de las reparaciones, gritaron, a una, de **«consuno»**, los acreedores prestamistas: «Jamás sucederá eso. Jamás grandes naciones, de inmenso crédito, de inmensa solvencia moral, de inmensa resptabilidad, como Alemania e Inglaterra, harán eso. Jamás dejarán de pagar. Jamás echarán a rodar su crédito por el suelo». ¡Qué dirán ahora esos «Shylock», que creían, en su codicia de paz, que alemanes e ingleses preferirían morir de inanición a dejar de pagar a sus acreedores. He ahí a dos grandes naciones, a dos naciones supercivilizadas, de cultura insuperable, de gobiernos admirables, que anteponen su derecho a la vida, su derecho **a** la subsistencia, su derecho a la comida, a la obligación de pagar lo que deben. Hubiera sido una aberración, una **insania**, que ingleses y alemanes se convirtieran en esclavos, en «bestias de carga», en trabajadores miserables y famélicos para pagar a sus acreedores, para conservar el crédito. Ellos, los deudores, se habrían muerto de hambre, pero no hubieran conservado el crédito, porque éste se le retira siempre al que carece de bienes con qué pagar, por muy honrado que sea, y se le conserva al que posee bienes, al rico, aunque **no** pague o pague mal. Esto, que sucede entre los particulares, **acaece**, también, entre los Estados. Se dirá que ingleses y alemanes, con su decisión de **no** pagar, de cancelar sus deudas, se exponen a perder su crédito. Aparte de que peor sería que perdiesen la vida, que los matase la miseria, ese crédito perderían, aunque pagasen, porque ya todo el mundo sabe que esos dos países, **no poseen** los recursos necesarios para solventar las nuevas deudas que contraigesen, por lo que nadie les haría más préstamos, **por aquello de que «allí se presta a los ricos».** Ni Alemania pagaría más a Francia, Inglaterra, Italia y Bélgica, ni estas naciones seguirán pagando a los Estados Unidos. **«Se pasará la esponja sobre las deudas y las reparaciones».** Ninguna nación acreedora hará la guerra con objeto de cobrar. No lo toleraría la opinión pública. Sería un mal negocio. Las guerras son cómo los incendios; no se sabe cómo concluirán. Después; falta saber si los ejércitos consentirían que se les convirtiese en «cobradores de deudas». Sería un papel que acaso les repugnaría.

FRANCIA Y LAS CUOTAS SOBRE IMPORTACION

Es una medida excepcional a que se ha visto obligada por circunstancias especiales

PARIS, abril 22. (AP.)—Louis Rollin, ministro de Comercio de Francia, declaró hoy ante los representantes de las Cámaras de Comercio y de las organizaciones industriales de la nación, que la política del Gobierno de imponer cuotas restrictivas a las importaciones, es una medida excepcional, forzada por las circunstancias extraordinarias.

La falta de equilibrio entre la producción y el consumo, dijo también el ministro, ha hecho necesario recurrir a ese procedimiento, mientras duren las dificultades económicas mundiales. Al terminar la guerra había una inflación de facilidades de producción, que el consumo no pudo compensar.

De esa manera el mercado francés fué invadido e inundado por productos extranjeros procedentes de países que nos cerraron sus puertas, provocando de esa manera el desempleo en Francia, agregó el ministro, quien terminó afirmando que el sistema de cuotas fué adoptado al verse que el país estaba afrontado a un déficit creciente de su balanza comercial, considerándosele un mal menor que el aumento de las tarifas.

EL EXPLORADOR UMBERTO CAGNI FALLECIO AYER

Fué el compañero principal del Duque de los Abruzos en su famosa expedición al Polo

GENOVA, abril 22 AP.—El almirante Umberto Cagni, magnate naviero y explorador ártico, falleció hoy de repente, de un ataque cardíaco. Cagni fué el compañero principal del duque de los Abruzzos en su famosa expedición al Polo Norte, en 1900, llegando más cerca de la anhelada meta que ningún otro hombre anteriormente.

Cagni y dos exploradores más realizaron la última etapa, que terminó en el paralelo 86, quedando atrás el duque de los Abruzzos, porque hubo que amputarle un dedo, al congelársele la mano derecha.

Al saber hoy el duque la muerte de su amigo de siempre, se dirigió a la casa de la familia Cagni, e hizo que amortajasen el cadáver con uniforme de almirante, ordenando después que se le rinda a los restos honores de tal, aunque Cagni siempre manifestó que no los quería.

Los funerales se celebrarán el domingo.

M.E.C.D. 2016