1ª SECCION

El DIARIO DE LA MARINA es el periódico más antiguo de Cuba. Fué fundado en el año mil ochocientos treinta y dos.

SERVICIOS ESPECIALES DE ESPAÑA

DIARIO DE LA MARINA

MIEMBRO de «The Associated Press». Esta queda autorizada para usar nuestros servicios y noticias de información.

HILO DIRECTO CON NUEVA YORK

1ª SECCION

AÑO CIEN.—NUMERO 95. ACOGIDO A LA FRANQUICIA POSTAL LA HABANA, LUNES, 4 DE ABRIL DE 1932.—SANTOS ISIDORO Y CLOTILDE. TIEMPO PARA HOY: BUENO EJEMPLAR: 5 CENTAVOS

EL JAPON NECESITA CIEN MIL HOMBRES EN LA MANCHURIA PARA PODER DOMINAR A LOS INSURGENTES DE LA CHINA

LA CAMARA DE WASHINGTON VA A DISCUTIR ESTA MISMA TARDE LA INDEPENDENCIA DE LAS FILIPINAS

LA PROVINCIA DE KIRIN SE ENCUENTRA BAJO EL IMPERIO DEL TERROR POR LAS ACTIVIDADES DE LOS GUERRILLEROS CHINOS

EL EJECUTIVO PEDIRA HOY AL CONGRESO, EN SU MENSAJE, QUE APRUEBE CREDITOS ESPECIALES

IMPRESIONES

El capitalismo está de acuerdo con la naturaleza. Tan de acuerdo, es verdad, como pueda estarlo un sátiro. Lo que no obsta para que se tenga por figura más noble y ejemplar la del cenobita que la del sátiro.

Pero, por otra parte, la cura de los males del capitalismo, como la cura de la satiriasis, sólo un loco puede hacerla consistir en la mutilación del órgano que la produce; y de ahí que el comunismo, en su pretendida regeneración del mundo, no lograría sino el anquilosamiento de la humanidad.

Hacer de ésta un rebaño sería un ideal bien romo si no fuera un imposible; porque de cuantos animales pacen por la tierra, el hombre es el que posee tendencias más indomables a salirse del redil.

Prescindiendo de las ansias del espíritu, que siempre son en él lo suficientemente ambiciosas como para no conformarse sino con el hallazgo del principio y fin creador del universo; concretándonos a las necesidades de la materia y, por ende, a los problemas que atañen a la producción y distribución de las cosas, toparíamos con este descubrimiento: en el capitalismo el **quid** estriba en evitar que unos cuantos se aprovechen de lo que la mayoría produce de un modo natural, y en el comunismo el **quid** consiste en que nadie deje de producir de un modo antinatural para que no haya nadie que se aproveche de lo que se produce.

Entendemos por producir de un modo antinatural el trabajo que sólo puede ser recompensado por la satisfacción de los imperativos de la materia. Y la antinaturalidad no radica en lo miserable de la compensación, sino en el procedimiento o régimen, que se funda en un recorrido ilógico: mi trabajo es para el **todo**, el todo es la suma de los esfuerzos de cada uno, y del **todo** me vendrá la parte alícuota que me corresponda; esto es, tomaré de la leche de una vaca, no porque la vaca sea mía, sino de acuerdo con el afrecho que yo haya aportado para su alimentación, y conforme también con la leche que tenga la vaca y con el número de participantes con derecho a beberla.

Precisa un desconocimiento absoluto de la psicología del hombre para no creer en lo más lógico: la muerte segura de la vaca. Porque insensiblemente y dado lo abstracto, en este ejemplo, del concepto leche, cada día los obligados a alimentar de consuno al rumiante aportarían un poco menos de afrecho y le darían unos tirones más a la ubre.

El capitalismo es un creador natural de riquezas. Quizás por lo mismo es también un destructor de riquezas. El capitalismo las va creando; pero como todo en el hombre es incoercible, adviene un punto en que llega a destruir parte de lo que creó para dar valor a la otra parte.

El capitalismo, que desenfrena la ambición humana, llega a producir un ambiente tal de agresión entre los pueblos, y aun dentro de cada pueblo, que impone al mundo el fatigoso y aplastante trabajo de tener que defender los productos del mismo.

Pero eso no quita para que las múltiples manifestaciones indecorosas que se derivan de la existencia de la propiedad sean tan subsanables como redimible es el hombre, no obstante el pecado original.

Por lo que resulta bufo el que se mente contra lo que es consustancial a la naturaleza humana si no está, como no lo está, en nuestras manos modificar esta última; porque el de la existencia de la propiedad culte una serie de enormidades repele el ánimo, no se colige el se pueda suprimir la propiedad, no del hecho de la existencia de callos no se desprende la utilidad de cercenar los pies.

El régimen capitalista presente es susceptible de humanizarse con fácil le es al comunista teorizar porque con el primero sería posible el logro de lo que el segundo busca en vano: el que en el mundo haya un solo bicho viviente que coma menos de lo que debe, ni en coma más de lo debido.

HALLA MEJOR DE LAS LESIONES RECIBIDAS EL DR. MESA, EN BRUSELAS

BRUSELAS, abril 3.—AP.—Sufrien escoriaciones y alguna conmoción, heridas en un accidente automovilístico, el Encargado de Negocios de España, doctor Mesa Plasencia, salió del hospital en que fué asistido. Los médicos le han recomendado un reposo absoluto. El estado del distinguido diplomático es satisfactorio.

El Presidente de este cuerpo se propone obtener su aprobación, recurriendo a todos los medios

WASHINGTON, abril 4. (Lunes.) (AP.)—Pendiente ante el Congreso durante treinta años, la cuestión de la independencia filipina será al fin votada hoy por la la Cámara de Representantes de los Estados Unidos.

Mr. Garner

El presidente de ésta, Mr. Garner, está decidido a recurrir a procedimientos radicales para conseguir que se vote sobre la independencia, menos que la Cámara acuerde, por unanimidad, discutir el proyecto de ley Hare, concediendo la libertad política al archipiélago dentro de ocho años.

La oposición a la ley, dirigida por el representante republicano Bacon, por N. York, puede obligar a mister Garner a apoyar a mister Hare, presidente de la Comisión de Asuntos Insulares y autor del «bill» mencionado, cuando éste pida la suspensión de los preceptos reglamentarios y la aprobación de su proyecto. El procedimiento requiere que la mayoría sea de dos terceras partes, lo que permite dudar del resultado. El debate puede durar más de cuarenta minutos y no se puede presentar enmiendas.

Sin embargo, puede decirse que la mayoría de los demócratas y muchos republicanos son partidarios de dejar que las Filipinas tengan su gobierno propio lo más pronto que sea posible.

Mister Garner ha manifestado que el tiempo va pasando y que por ello cree que demócratas y republicanos cumplirán las promesas de sus respectivos partidos, de que en esta legislatura se votaría sobre la cuestión de Filipinas.

LO QUE ES LA LEY HARE

Aunque el «bill» Hare concede la independencia al archipiélago filipino al terminar ocho años de gobierno provisional, la Constitución que se apruebe por la Asamblea de Manila tendrá que ser sancionada por el Presidente de los Estados Unidos, único para dar la proclama de libertad de las islas. En el caso de que el pueblo de éstas no apruebe una Constitución ni instituya su gobierno en el plazo fijado, perderá todo cuanto se le concede en la ley Hare.

Se limitarán las importaciones filipinas en territorio de Norteamérica en forma proporcionada a las inversiones de capital de los Estados Unidos en el archipiélago.

Igualmente se impondrá una cuota inmigratoria mientras no se conceda la independencia y el Gobierno de Wáshington se reservará el derecho de mantener bases militares y navales en las islas.

La seguridad de que hoy se votará sobre la cuestión más trascendental para las Filipinas, ha causado júbilo entre los miembros de la delegación que el archipiélago envió a los Estados Unidos para gestionar la libertad y la que tiene esperanzas de que se podrá reunir suficientes votos en la Cámara, para garantizar el éxito de la Ley Hare.

Miles lo Leen y Millones lo Escuchan

SU ANUNCIO intercalado en las TRES trasmisiones habladas del DIARIO DE LA MARINA, desde la Estación C M W, la más potente de Hispano América.

LE OFRECEMOS por lo tanto, la máxima circulación de su anuncio.

ANUNCIESE en el DIARIO DE LA MARINA y utilice el servicio del **«Diario Hablado»**. Nunca se brindó a los anunciantes una oportunidad tan amplia y eficiente.

4 ANUNCIOS por el precio de 1

ENCARGUENOS la propaganda de su negocio, industria o comercio. Nuestro servicio es **único.**

EL «DIARIO HABLADO» esta hecho por personal experto en este trabajo.

APROVECHESE de esta oportunidad.

Anúnciese en el DIARIO DE LA MARINA y haga además que su anuncio vuele por los aires

Lindbergh Volvió Anoche de una Rara Excursión

Salió el sábado y llegó anoche acompañado de un desconocido, en un automóvil que él guiaba

HOPEWELL, Nueva Jersey, abril 3.—AP.—El coronel Charles A. Lindbergh regresó a su casa de aquí poco antes de medianoche, terminando así un misterioso viaje iniciado el sábado por la noche.

El propio Lindbergh guiaba el automóvil, acompañándole un hombre desconocido, aunque algunos dicen que parecía ser el coronel Henry Breckinridge, íntimo amigo y abogado de la familia Lindbergh. Otros afirman que el desconocido en cuestión era John J. Fogarty, ex detective de Nueva York, quien ha estado frecuentemente en la residencia desde el secuestro del niño, hace un mes.

El célebre aviador guiaba un coche de cinco asientos abierto, pero con el fuelle echado. Lindbergh se dirigió directamente a su casa sin detenerse ante el último centinela.

LA POLICIA CREE QUE EL NIÑO ESTA VIVO

HOPEWELL, Nueva Jersey, abril 3.—AP.—Contestando la pregunta de si la policía sabe si está vivo aún el niño de los esposos Lindbergh, el coronel Norman Schwarzkopf incluyó lo siguiente en su boletín de la noche:

«El criterio de la policía es que el bebé está vivo y bien, en tanto que no se pruebe lo contrario. Y este criterio lo mantendrá la policía, ya que su objeto primordial en este caso es el enunciado repetidamente, o sea el de devolver sano y salvo a sus padres el niño secuestrado».

CONTINUA AUSENTE DE NORFOLK EL EMISARIO CURTIS

NORFOLK, Virginia, abril 3.—AP.—John Hughes Curtis, uno de los tres intermediarios que gestionan la devolución del niño de los esposos Lindbergh, continuaba hoy ausente de Norfolk, entregado a las negociaciones para conseguir la finalidad propuesta.

Ninguno de sus dos asociados, el contralmirante Burrage y el reverendo Dobson-Peacock, agregó una sola palabra a la declaración del sábado, de que «Mr. Curtis había salido de Norfolk, para asuntos relacionados con el secuestro».

El contralmirante Burrage se limitó a decir esta noche que no sabe cuando regresará a la ciudad Mr. Curtis, no pudiendo declarar si el viaje fué para ponerse en contacto con los secuestradores o con sus representantes.

LLEGO A INGLATERRA EL CAMANDANTE SCHOEFFEL

SOUTHAMPTON, Inglaterra, abril 3.—AP.—El comandante Charles H. Schoeffel, auxiliar del superintendente de la policía de Nueva Jersey, llegó esta noche a Inglaterra en el trasatlántico Mauretania, el cual abandonó tan misteriosamente como lo abordó en Nueva York.

Se tomaron todas las precauciones para mantener el incógnito del oficial, al que se atribuye una misión secreta en relación con el secuestro del niño de los Lindbergh. El nombre del comandante Schoeffel no estába en la lista de pasajeros, ni el oficial pasó por los trámites reglamentarios, para desembarcar.

El único detalles especial fué la presencia de cierto número de detectives de la policía secreta inglesa en el muelle.

SALIO DE NEW YORK RUMBO A LA HABANA EL MODERNO TURBOELECTRICO «ANTIGUA»

NUEVA YORK, abril 3. (AP).—El nuevo vapor turboeléctrico de la United Fruit (Flota Blanca) «Antigua», salió hoy en viaje inicial a San Francisco de California, vía la Habana. Botado al agua el 12 de diciembre, el «Antigua» es el tercero de seis buques de la misma clase construidos por la United Fruit. Los dos que ya están prestando servicios son el «Talamanca» y el «Chiriquí».

Los tres que faltan, el «Segovia», el «Quirigua» y el «Veragua», cuando hayan sido terminados este verano serán dedicados al tráfico de carga y pasaje entre Nueva York, las Antillas y Centro América.

Los enemigos del Presidente Pu Yi han llevado la lucha junto a la frontera siberiana

RESUMEN DE NOTICIAS DEL CONFLICTO CHINO-JAPONES

—Las vidas y propiedades de mil coreanos están en peligro por la lucha que ha estallado en el Distrito de Chientao, cerca de la frontera coreano-rusa.

—Aviones de exploraciones y bombardeo salieron para ayudar a las fuerzas japonesas enviadas el sábado para combatir a los rebeldes contra el nuevo estado manchuriano.

—Numerosos «rusos blancos» y refugiados coreanos están cruzando el río Tumen, de Manchuria a Korea.

—La guerra de guerrillas de la Manchuria ha llegado ya a un lugar próximo a cien millas de Vladivostok, noticia que sirve para discutir la posibilidad de que Rusia soviet permanezca inactiva.

—Los enemigos de Enrique Pu-Yi han llevado sus actividades a la frontera siberiana cerca de Punta Keigen.

—Muy difícil resulta la lucha en el terreno en que se tocan los territorios de Manchuria, Korea y Siberia ya que es de montaña y cubierta de bosques.

—Se entiende que el Japón no podrá mantener el orden en la Manchuria con menos de cien mil soldados, o sea el triple de las fuerzas que actualmente tiene el territorio en que nominalmente gobierna Pu-Yi.

—Se encuentran en Hankon, procedente de Nankin, los comisionados de la Liga de las Naciones para investigar el conflicto. Comenzaron a trabajar inmediatamente.

—Hubo hoy choques de creciente intensidad entre chinos y japoneses a lo largo del frente de combate, al oeste de Shanghai.

—Para hoy a las 2 se encuentra señalada la nueva reunión de los delegados del armisticio.

—Informaciones de fuentes chinas dicen que están ocurriendo frecuentes escaramuzas en el frente, causando con ello gran tensión en los dos ejércitos.

Véase la INFORMACION POLITICA en la Página DIEZ

Desconocen el Secretario y el Subsecretario de Estado Todos los Cambios Diplomáticos que se han Rumorado en Estos Ultimos Días

El Dr. Vivanco informará hoy al Jefe del Estado sobre estos rumores.—Se decía que el Embajador Ferrara renunciará a su cargo para ocupar la Secretaría de Estado. Nada hay oficial

El solo anuncio de que el doctor Orestes Ferrara viene para la Habana dejando momentáneamente la Embajada de Cuba en la capital de los Estados Unidos, y el expediente de jubilación iniciado por el actual Presidente del Tribunal Supremo de Justicia, doctor Gutiérrez Quirós, se ha prestado a los más variados comentarios.

Vivanco

Usabiaga

Nombres de personalidades pertenecientes a la Judicatura se han barajado en estos últimos tiempos, dándose ya como seguros distintos nombramientos para la ocupación de la más alta representación en nuestra Justicia, cuando es lo cierto que nada existe en concreto al respecto de la renuncia y la aceptación de la misma al cargo que hoy ocupa el Presidente de dicho Supremo Tribunal.

No son pocos los que aseguran que Ferrara viene exclusivamente a hacer política activa para entrar nuevamente en el campo de su antigua dedicación, disciplina social donde tanto brillara. Otros afirman que al abandonar momentáneamente sus actividades diplomáticas en el puesto más importante y de mayor categoría que sostenemos se debe a su aspiración plausible, a la cartera de Estado. Y no son pocos los que afirman que el viaje del Dr. Ferrara obedece, como otros muchos que ha realizado en el curso de los cuatro últimos años, simple y sencillamente a tener que atender sus asuntos particulares, cambiar impresiones verbales con el Presidente y nuevamente hacerse cargo de la jefatura de nuestra máxima oficina diplomática.

Céspedes

Un nombre más se baraja en otra actividad. Es el del ilustre doctor Carlos Manuel de Céspedes, actual Ministro de la República en Francia, de quien se afirma que vendrá en breve a la Habana para hacerse cargo de la Embajada de Washington, por renuncia expresa y voluntaria del doctor Ferrara.

Ferrara

Y el último de los rumores lanzados a la consideración pública es el de que el Dr. Eduardo Usabiaga, antiguo diplomático, en la actualidad Subsecretario del Exterior, irá, al quedar vacante la plaza de París, a esa ciudad, meta y fin a la que se dirigen las aspiraciones de todo diplomático que se estime.

El rumor en todo sentido, y especialmente en el campo del periodismo, es algo que se encuentra un tanto desacreditado. El público lector, con muy buen sentido, lo que quiere son afirmaciones: detesta y desecha el «se dice». Y no solo quiere saber fijamente, sino que pide más: exige, y puede y debe, que le informen quién o quiénes afirman las cosas que le manifiestan. Y como no desconocemos esta verdad acudimos a las dos fuentes más autorizadas en estas materias judiciales y diplomáticas: el Dr. José Clemente Vivanco y el Dr. Eduardo Usabiaga, Secretario y Subsecretario, respectivamente, del Departamento de Estado.

EN CONVERSACION CON LOS DOCTORES VIVANCO Y USABIAGA

El doctor José Clemente Vivanco acaba de llegar de una larga excursión por la carretera. Nos dice que se encuentra muy cansado, pero siempre llano, franco y asequible al repórter en una entrevista brevísima contesta a nuestras apremiantes preguntas. Estas se refieren, desde luego, a los tópicos que podemos llamar: rumor Ferrara, rumor Céspedes, rumor Usabiaga y el propio del Dr. Vivanco, cuyo nombre—entre otros—por sus méritos propios, se ha movido en la opinión como probable candidato a la Presidencia del Tribunal Supremo.

Nada sé de ese asunto.— Nos dice, y agrega: A la Secretaría de Estado no ha llegado la más ligera noticia de ese cambio diplomático que se asegura. En cuanto a mí, en mi calidad de secretario del ramo, puedo afirmarle que no tengo, hasta este momento, la más leve noticia. En lo que se refiere a Céspedes, nuestro ministro en Francia, puedo decirle que se reciben de él noticias oficiales, periódicamente. El doctor Céspedes no necesita de elogios. Acerca de su traslado de la Legación de París a la Embajada de Washington, yo, el propio Secretario de Estado, nada conozco. También desconozco y hasta mí no ha llegado ninguna nota oficial ni extraoficial al respecto de la aspiración que se le quiere atribuir al doctor Usabiaga, el Subsecretario de Estado, mi colaborador y buen amigo. Y creo—agrega sonriendo— que el propio Subsecretario debe haber quedado sorprendido con el rumor. En cuanto a que yo ocuparé la Presidencia del Tribunal Supremo para que se haga cargo el doctor Ferrara de la Secretaría de Estado es este un asunto que por delicadeza, no puedo ni contestar.

—Y no sería, efectivamente, delicado—asentimos, mientras el doctor Vivanco escucha complacido—que diera usted una opinión a ese respecto, cuando alrededor del inicio de un expediente de jubilación se han barajado tantos nombres para la ocupación de una plaza que ostenta con todo honor en la actualidad un hombre ilustre, un cubano íntegro como el doctor Gutiérrez Quirós.

—Mañana—hoy lunes a primera hora—iré a saludar al Presidente de la República, despacharé con él y al mismo tiempo le daré cuenta de los rumores circulantes. Nos dijo al despedirse de nosotros.

Pocos minutos después nos hallábamos frente al Subsecretario de Estado El doctor Eduardo Usabiaga, diplomático, hombre mundano, no exento de un sentido de amplio buen humor, acoge los más variados rumores con una sonrisa. Nos dice al contestar nuestras preguntas poco más o menos lo mismo que el secretario. El doctor Usabiaga no ha recibido noticias en ese sentido. Sin embargo, le decimos:

—Se asegura, doctor Usabiaga, que usted «suspira» por el cargo de ministro de Cuba en París. ¿Qué hay de cierto en el rumor?

—No he pensado nunca en ello —nos contesta—. Ni suspiro por el cargo, ni aspiro al mismo. Me encuentro muy satisfecho donde me hallo.

El doctor Usabiaga no nos dijo nada más. Nos estrechó cordialmente la mano y dimos por terminada la entrevista.

MUSSOLINI HABLO EN CUATRO IDIOMAS EN EL CENTENARIO DE GOETHE

ROMA, abril 3, (AP.) — El Primer Ministro Benito Mussolini demostró hoy su poliglotismo al hablar en italiano, francés, inglés y alemán, en un acto celebrado en esta capital para conmerorar el centenario de la muerte de Johann Wolfgang Goethe, el genio literario de Alemania.

Mussolini disertó brevemente sobre el gran poeta, en alemán. Y después conversó con las personalidades presentes en francés, inglés e italiano.

Quedará abierta la legislatura esta tarde y se reproducirán todos los proyectos pendientes

Para esta tarde a las tres se ha señalado la sesión ordinaria con la que, al abrirse la nueva Legislatura, quedan iniciadas las labores parlamentarias de la próxima temporada congresional.

El mensaje del Ejecutivo—que es la llave de la apertura—será leído ante un gran número de representantes citados previa y urgentemente para el acto.

Se trata de un interesante documento nutrido de fojas en que el Presidente de la República resume las actividades administrativas a partir de Noviembre de 1931; y donde además solicita del Congreso algunas leyes concediendo créditos para satisfacer necesidades perentorias y nacionales.

Después de la lectura del Mensaje el doctor Guas Inclán, Presidente de la Cámara usará de la palabra para rendir un homenaje a la memoria de los constituyentes de Guáimaro.

En seguida uno de los representantes solicitará la reproducción de todos los proyectos pendientes en la nueva Legislatura.

La Cámara acordará este extremo y se levantará la sesión.

Terrible Lucha de un Hombre Con la Policía

Mató a su esposa, hirió a un hombre y a cuatro policías y pereció de doce balazos

CHICAGO, abril 3. (AP) Atrincherándose en su propia casa después de dar muerte a su esposa y herir a un hombre que encontró en su compañía, Ed Walsh, de color, hirió después a cuatro policías, uno gravemente, antes de caer muerto.

Un fuerte destacamento policíaco se presentó en la casa de Walsh, haciendo fuego de ametralladora. El sitiado contestaba con un revólver y una escopeta, derribando sus balas a tres vigilantes. Al fin cesó el tiroteo, encontrando la policía el cadáver del hombre, con doce balazos.

CINCO MILLONES DE PESOS HA INVERTIDO ALEMANIA EN EL TRIGO

BELGRADO, Yugoeslavia, abril 3, (AP.) — En los círculos financieros de esta capital circula la noticia de que una federación industrial de Alemania ha comprado trigo yugoeslavo por valor de cinco millones de pesos, a condición de que la misma suma sea invertida en artículos fabriles alemanes.

Se Suicidó en la Balear Anoche un Hombre Enfermo

Utilizó una sábana para llevar a cabo sus propósitos. Varias veces había intentado lo mismo

En la Quinta La Balear, se suicidó esta madrugada, Abelardo Prieto, de la Habana, de 51 años de edad y vecino de Pluma y Santa Julia, en Marianao. Para llevar a cabo sus propósitos, utilizó una sábana con la cual se ahorcó de la cabecera de la cama número 24. Según se pudo comprobar, desde hace tiempo dicho individuo se encontraba recluido en el pabellón «Mallorca» de la expresada casa de salud por estar enfermo del cerebro, habiendo intentado el suicidarse en otras ocasiones, sin que lo lograra por la oportuna intervención de los enfermos o enfermeros. La policía de Guanabacoa actuó en el hecho, haciendo entrega del cadáver a sus familiares.

Un Tabaquero, Desesperado por no Poder Sostener a su Crecida Prole, se Colgó del Marco de una Puerta

Entretuvo a sus hijos y bromeó con ellos para que no fueran a adivinar sus intenciones. Se dirigió al patio, tomó una soga, la amarró al marco de la puerta y se ahorcó. Trágico cuadro

Desesperado por la mala situación económica que estaba atravesando, anoche se privó de la vida ahorcándose, Pedro Capé Aponte, natural de Bauta, tabaquero y vecino de Manrique 171, bajos.

TRATO DE SALVARLO

Decidido en sus propósitos de matarse, Pedro se proveyó de una soga, la cual amarró al marco de la segunda habitación de su domicilio, donde se colgó. Al ser descubierto en tales condiciones por su hermano Gustavo, lo descolgó, conduciéndolo con toda rapidez al Hospital Municipal, donde expiró.

ACTUA LA POLICIA

El teniente Piñeiro, de la sexta Estación, se personó en dicho centro benéfico, iniciando las oportunas diligencias, en las que hizo constar lo declarado por Gustavo, así como que Pedro no había podido prestar declaración, ni había dejado escrito alguno donde manifestara los motivos de su resolución.

UNA NUMEROSA FAMILIA

Pedro, desde hace tiempo no podía trabajar por su oficio debido a la huelga que los tabaqueros mantienen. Padre de numerosa prole y careciendo de medios para atender a su subsistencia, en un rapto de desesperación determinó privarse de la vida, acto que realizó aprovechando un descuido de sus familiares.

NO DIO A CONOCER SUS INTENCIONES

Se puede afirmar que Pedro llevó a cabo su resolución con toda sangre fría, pues momentos antes de privarse de la vida estuvo bromeando con sus hijos, al parecer con el propósito de que no adivinaran sus intenciones y lo dejaran solo, pues de haberse dado cuenta sus familiares no hubiere podido matarse.

Tanto sus hijos como su esposa que se encontraban en la sala, lo vieron con paso firme y sin vacilación alguna dirigirse al patio, donde después de tomar la soga que había tendida se dirigió a la segunda habitación, consumando su decisión. Cuando se dieron cuenta de la triste realidad, era demasiado tarde, pues Pedro ya no existía.

Recibiendo instrucciones del juez de guardia, el teniente Piñeiro hizo entrega del cadáver a su hermano Gustavo, con la obligación de presentarlo en el Necrocomio hoy, para la práctica de la autopsia.

Es imposible describir el cuadro de desolación y de tristeza que ofrecían los familiares del obrero al convencerse que ya no existía el que tantos años había sido su único sostén. Con la muerte de ese honrado trabajor, una familia ha quedado en la miseria.

Véase la INFORMACION TELEGRAFICA en la Página DIEZ

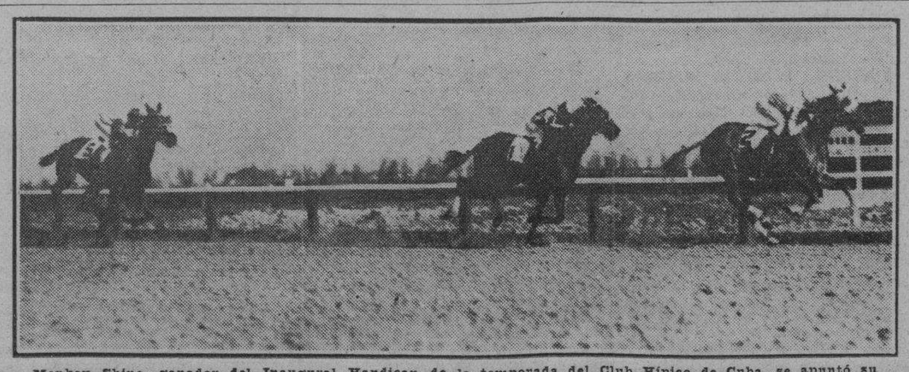

Monkey Shine, ganador del Inaugural Handicap de la temporada del Club Hípico de Cuba, se apuntó su segundo triunfo consecutivo en la tarde de ayer, al superar a un fuerte field en el Handicap Club Hípico, a la distancia de una milla y 16. Al Livingston, que aparece persiguiendo al ganador, hizo un buen esfuerzo al final y reconquistó mucho terreno. El tercero es Polar Sea.

VD. PAGA LOS INTERESES. NOSOTROS...

le devolvemos el capital...!

ESA ES LA REALIDAD DEL CASO CON NUESTROS SUSCRIPTORES CUANDO PAGAN SUS CUOTAS DE SUSCRIPCION.

LOS SEÑORES SOUTO Y SOBRINOS, DE HOLGUIN, NOS PAGARON $15.00 POR UNA SUSCRIPCION ANUAL Y NOSOTROS LES DEVOLVIMOS UN CHALET DE

diez y siete mil pesos...!

1832 1932

PARA VD. RESERVAMOS IGUAL OPORTUNIDAD, CUALQUIERA QUE SEA EL TIPO DE SUSCRIPCION.

POR LOS TELEFONOS: M-7911 A-3785

RECIBIMOS LAS SOLICITUDES DE INSCRIPCION.

M.E.C.D. 2016

OCHO HERIDOS AL ESTRELLARSE UN AUTOMOVIL CONTRA UNA PALMA EN EL MOGOTE, SAGUA LA GRANDE

Los Ladrones Penetraron en una Casa y Después de Arrancar la Cerradura Huyeron sin Robar Nada

La policía ocupó un chaleco que dejaron abandonado en la escalera, al huir. Un chofer fué agredido. Una mujer denunció a un hombre de haberla amenazado y maltratado de obra

Manuel San Martín Castro, empleado y vecino de Animas 37, dió cuenta a la policía, que al llegar a su domicilio pudo darse cuenta que habían arrancado el llavín de la puerta de la calle, sin que le robaran objeto alguno. La casa, agregó, es propiedad de un señor de apellido Dopico, residente en Crespo y Animas. La policía procedió a ocupar un chaleco negro que los autores del atentado dejaron abandonado en el descanso del segundo piso, suponiéndose que con un destornillador, arrancaran el llavín y se lo llevaron.

CHOFER LESIONADO

El chofer Francisco González Rodríguez, vecino de San Miguel 48, bajos, sufrió lesiones de carácter menos grave diseminadas por el rostro, al ser agredido en Prado y Teniente Rey por Armando Prats Puig, vecino de Santiago 6, bajos, con el cual sostuvo una discusión, siendo arrestado por el cabo de la Marina Nacional Martín Torres.

MALTRATO Y AMENAZAS

Rafael Piñeiro Villar, vecino de Amistad y Suárez, fué detenido por acusarlo Encarnación Sanson Coll, domiciliada en Animas 26, de haberla amenazado y maltratado de obra por negarse ella a continuar sus relaciones.

DENUNCIA DE DESAPARICION

El chofer José Lorenzo Conde, vecino de Amistad 102, denunció a la policía, la desaparición de su menor hijo Orlando Lorenzo Taboada, de 10 años, temiendo le pueda haber ocurrido alguna desgracia.

SE CONSIDERA VEJADA

María Monsalu Toledo, viuda y vecina de Aguila 116, dió cuenta a la policía que diariamente es molestada y vejada por Francisco Hernández y Hernández, vecino de Dragones 16, quien, detenido, fué enviado al Vivac.

Por Nuestro Ganado

Vacuno

A poco que volvamos la vista hacia los más fuertes capitales de la Cuba de ayer, nos encontraremos con que ellos tuvieron, las más de las veces, como base o fundamento de los mismos, la cría y el comercio del ganado vacuno. Camagüey y Oriente se especializaron en ese género de actividades, pero el resto de las provincias que integran el territorio nacional nunca fué ajeno a aquéllas, y así Cuba llegó a ser, en lejanas épocas que cerraron nuestras luchas por la libertad, un país privilegiadamente conocido como magnífico centro de ganado vacuno, y no pocos capitales extranjeros comenzaron el estudio de posibles negociaciones que no se llevaron a efecto, como antes señalamos, por los naturales obstáculos que la guerra libertadora hubo de crear y hasta de imponer.

Lograda la República, la atención principal del nativo se fijó casi exclusivamente en la caña y en sus industrias derivadas, y, pese a las sabias advertencias de viejos y expertos conocedores del negocio que significó siempre el ganado vacuno, este renglón pasó a ser algo subalterno y casi insignificante en la economía privada y pública del país.

Los años, con su obligada secuela de experiencias, fueron abriendo los ojos a muchos cubanos que volvieron sobre los pasos de sus abuelos. Y las provincias de Oriente y de Camagüey, tras el desengaño de todo no debía ni podía ser cañaverales e ingenios, tornaron a brindarle al viajero el hermoso panorama de enormes fincas de pastos, de crías y recrías en las cuales podían admirarse innumerables lotes de excelente ganado vacuno.

El esfuerzo de estos nativos no ha sido baldío. Desde hace pocos años a la fecha, distintos países de nuestra América—Panamá de un modo especial—han efectuado en Cuba compras de considerable número de cabezas de ganado, y los Estados Unidos de Norteamérica, el mejor mercado que podíamos esperar en este sentido, se fijó igualmente en nuestras crías vacunas con verdaderos deseos de convertirse en comprador si no lo hubiera evitado—como ocurrió por desgracia—que exigencias sanitarias de la Unión cerrarán sus puertas a esa exportación nuestra ante el temor de que la plaga de garrapatas («arácnido traqueal») que sufre nuestro ganado vacuno se extendiera entre el de su propio territorio.

Había, pues, que acudir rápidamente a solucionar el conflicto, a obviar dificultades y a no perder, por negligencia o torpeza de los más interesados, que somos nosotros, oportunidad tan admirable como la que se nos ofrecía. Y fué, entonces, cuando cumpliendo con un imperativo deber de velar por las riquezas del suelo, intervino nuestra Cámara de Representantes aprobando un proyecto de ley, verdaderamente científico y a la vez de sencilla y rápida aplicación, pero que todavía se encuentra esperando el debate y la aprobación subsiguiente en el Senado de la República.

Por ese proyecto se declara obligatoria la destrucción de las plagas parasitarias de «garrapatas» en el ganado vacuno y tierras dedicadas a su procreación y ceba. La fórmula es simple y de seguros resultados: la Secretaría de Agricultura, naturalmente, es la encargada de emprender una activa campaña de divulgación acerca de los métodos más efectivos para el fin que se persigue, así como de velar por el cumplimiento de la ley al respecto. Seis meses después de la promulgación de la misma, todas las fincas donde existan más de doscientas cabezas de ganado vacuno, deberán estar provistas de un baño insecticida apropiado donde se someterá dicho ganado a tratamiento, por lo menos dos veces al año. Los propietarios de lotes menores de dicha cantidad en fincas limítrofes o cercanas, deberán agruparse para la fabricación y entretenimiento de tales baños insecticidas. Los propietarios de pequeños lotes diseminados, estarán obligados a la destrucción de dicha plaga por los métodos individuales que en su oportunidad recomendará la citada Secretaría.

El artículo III del proyecto establece que cuando el Presupuesto de Agricultura lo permita, se establecerá la inspección debida de nuestro ganado vacuno, siendo entonces obligatorio el certificado expedido por funcionario competente, declarando libre de toda plaga parasitaria el ganado que se traslade de un lugar a otro de la República.

El procedimiento, como dejamos indicado, es de una plausible sencillez. No obstante, es presumible —ya que uno de nuestros grandes defectos es el obstaculizar toda innovación, por excelente que ésta sea—la protesta de algunos ganaderos contra el proyecto de ley que glosamos. Sin embargo, y a poco que los interesados en ello mediten sobre las innumerables ventajas que su aplicación ha de proporcionarles, seguros estamos de que esas protestas se convertirán en vivos y sinceros plácemes.

S. C.

Se Querellará la Presidenta de las Despalilladoras

Dice que presentará al Strio. de Gobernación un escrito para que se aclare la situación creada

Hemos recibido la visita de la señora Carmen Llorca, Presidenta del Gremio de Despalilladoras de San Antonio de los Baños, la que nos hizo entrega de una copia de la comunicación que elevará al Secretario de Gobernación, con motivo de la noticia publicada en un colega en la que aparece que en las oficinas de dicha Secretaría se personó una comisión de obreros pertenecientes a la industria del tabaco, acusando a la comunicante de ser la autora de una serie de denuncias contra los tabaqueros de aquella localidad, dando lugar a que dichos obreros fueran detenidos por supuestos delitos.

En la comunicación citada, la señora Llorca significa las distintas persecuciones de que ha sido objeto, tendientes, a su parecer, a que ella abandone el cargo de Presidenta de las Despalilladoras, que ocupa por designio de la mayoría social.

Termina diciendo que piensa querellarse contra la comisión que la acusa, para que deslinden los campos, de una vez, y caiga el peso de la ley sobre los que resulten responsables de las falsas denuncias que se le hacen sin fundamento.

661 PASAJEROS LLEGARON A CUBA EN AVION DURANTE EL MES DE MARZO ULTIMO

El señor C. A. Boillod, jefe de Tráfico del Distrito de la P. A. A. nos informó anoche que el movimiento de la ruta aérea internacional de Cuba fué la siguiente durante el mes de marzo pasado:

Aviones despachados, 90.
Pasajeros llegados, 661.
Pasajeros salidos, 846.
Correspondencia despachada, 5.311 libras.

LA SECRETA PROSIGUE LAS INVESTIGACIONES DE LAS ESTAFAS DE GOMEZ DIAZ

Falto de escrúpulos obligó a trabajar a 200 señoritas, con la ilusión de que les daría empleo fijo. Hacía figurar a dos yankees en la «empresa» con «medio millón de pesos». No pagó a nadie

No ha cesado la Policía Secreta en todo el día de ayer de practicar pesquisas a fin de dejar aún más despejada la participación de José Gómez Díaz en la estafa que había maquinado por medio de la organización de la supuesta «Feria Internacional de 1932», por medio de la venta de diez mil papeletas de a un peso cada una y para la cual contrató los servicios de más de doscientas señoritas de esta capital, a alguna de las cuales, cuyos nombres se mantienen en reserva a fin de no entorpecer la labor investigadora, había entregado talonarios de a veinticinco papeletas cada una.

LA DILIGENCIAS DE AYER

Entre las diversas diligencias practicadas ayer por el subinspector de la Secreta Gregorio Suárez Peñalver y el detective del Cuerpo Obdulio de Cárdenas, bajo la dirección del segundo jefe, Antonio F. Domínguez, e instrucciones del comandante Trujillo, figura la ocupación de las nueve mil papeletas de entrada, resto de las diez mil que mandó a imprimir Gómez Díaz en la imprenta Marianao Alegre, en Real 158, propiedad de Luis García Oviedo, el que manifestó que el acusado no le había pagado los ocho pesos importe de ese trabajo, como tampoco tres pesos valor de las mil hojas de papel de correspondencia que también le ordenó y que él retuvo.

LOS SEÑORES FORD Y GROSSMANN

Como quiera que en esas hojas de papel de correspondencia aparece como presidente de la empresa de la Feria Internacional Mr. William Ford, y como director técnico Mr. Frederick T. Grossmann, con oficinas en Aguila 75, departamento 506, la Secreta practicó investigaciones para localizarlos, lo que no ha logrado, por lo que se estima que ambas personas son imaginarias y escogidas por Gómez Díaz para darle carácter serio al negocio.

UN MILLONARIO AMERICANO INTERESADO

A medida que las investigaciones marchan se van conociendo detalles preciosos sobre la maquinación ideada por Gómez Díaz: el hacía creer a las señoritas que acudían a buscar trabajo en la oficina que montó en Aguila, entre Monte y Corrales, que un millonario americano, Mr. Dupont, que ha adquirido valiosas propiedades en terrenos en la playa de Varadero y que es muy conocido en la zona de Cárdenas, estaba interesado en el negocio y que había puesto a disposición de la empresa de la que formaba parte, junto con Gómez Díaz, Mr. Ford y Mr. Grossmann, medio millón de pesos redondos.

UN EMPLEO POR CINCO AÑOS

Otro dato interesante se ha conocido: Gómez Díaz al contratar a las señoritas que acudían presurosas a obtener empleo en la verbena que según él había de celebrarse en el frontón Jai-Alai los días diez y seis y diez y siete, las estimulaba diciéndoles que del éxito que alcanzaran en la venta de las papeletas se habría de derivar un contrato que la empresa les haría por cinco años justos, durante los cuales obtendrían ellas una posición cómoda remunerada con cuarenta pesos mensuales y, además, que en la verbena y fiesta bailable, habrían de ser espléndidamente retribuidas, facilitándoseles cuanto ellas necesitaran en ropa, calzado, alimentos, etcétera.

No son pocas, según se ha podido saber, las damitas que, bajo ese acicate halagador, se hicieron miles de ilusiones, pensando, unas en un pronto matrimonio y otras en que el problema de sus familias quedaba resuelto para siempre, ya que dos o más de una sola familia podrían ser empleadas.

HA INFRINGIDO UN BANDO

Considerando el comandante Trujillo que Gómez Díaz ha infringido el bando de la Comandancia Militar al respecto del permiso correspondiente para fiestas públicas, lo ha puesto, como dijimos ayer, a disposición de dicha autoridad, la cual lo juzgará en el día de hoy.

HIGINIO GONZALEZ

Por la Carretera Central ha llegado a esta ciudad nuestro estimado amigo el señor Higinio González, acreditado comerciante y presidente que fué de la Juventud Asturiana de Santiago de Cuba.

El señor González ha venido a pasar unos días de descanso a la Habana y a resolver algunos negocios, proponiéndose regresar por la misma vía a la capital de Oriente el miércoles próximo.

Ayer tuvimos el gusto de recibir en esta redacción la visita del amigo González, a quien reiteramos por medio de estas líneas nuestro afectuoso saludo de bienvenida deseándole grata permanencia en esta ciudad.

Un Hombre Herido Gravemente por un Joven, Quien le Agredió con un Machete por Cuestiones de Familia

El acusado fué detenido, ocupándosele el arma. Declaró que se defendió de la agresión de que era objeto por el que resultó su víctima. Fué enviado al vivac, después de instruído de cargos

En las últimas horas de la tarde de ayer, fué conducido el centro de socorro de Luyanó, Domingo Guerra Rodríguez, de la Habana, de 46 años de edad y vecino de una caseta que está situada en Velázquez y la Línea, en el Luyanó, siendo asistido por el médico de guardia doctor Canto, de una profunda herida en el antebrazo derecho de carácter grave

Como autor de la herida que presenta fué detenido por la policía, Armando Núñez Valladares, de la Habana, de 20 años de edad y del propio domicilio, siéndole ocupado un machete.

El Teniente Prado al mando de la Sub-Estación de Luyanó, que actuó en el hecho, tomó declaración al herido, quien manifestó que al sostener una discusión con Valladares por cuestiones de familia, este lo había agredido con un machete, ocasionándole la herida que presentaba.

Al ser interrogado Valladares manifestó, que había sostenido una discusión con Guerra con motivo de que este «quería mandar más que él en la caseta», cosa que él no podía tolerar, toda vez que el propietario de la misma lo era su abuelo y al tratar de imponerle su criterio, no solamente lo agredió con los puños, lesionándolo en el rostro, sino que lo vejó de palabras por lo cual armado del machete que le fué ocupado se defendió de la agresión de era objeto.

ENVIADO AL VIVAC POR EL JUEZ

Presentado el acusado ante el Juez de Guardia diurna que lo era el doctor Centellas, después de instruir de cargos al detenido, ordenó su ingreso en el Vivac por todo el tiempo que señala la Ley.

MADAME CURIE OPERADA EN UNA CLINICA DE PARIS A CONSECUENCIA DE LA CAIDA

PARIS, abril 3.—AP.—Madame María Curie, descubridora del radium, ha sido recluída en una clínica, debido a las lesiones que sufrió al caerse la semana pasada, en su laboratorio.

Una herida que sufrió entonces en el codo derecho, motivó que hoy se le hiciera una operación. Madame Curie tiene 64 años de edad.

De un Tremendo Batazo fué Herido Ayer un Muchacho

Una joven de Consolación del Sur trató de suicidarse poniendo fuego a sus ropas

Angel García Avalos, menor de edad y vecino de Guanabacoa, fué asistido ayer tarde en el Hospital Municipal de graves lesiones diseminadas por el rostro. Declaró que se las había ocasionado otro menor al estar jugando a la pelota y ser alcanzado por el bate con el cual trató de darle a la pelota que en esos momentos era lanzada por el pitcher.

MENOR ARROLLADO

Jesús Delgado Ramos, de 15 años de edad y vecino de Zanja 118, sufrió lesiones de carácter grave diseminadas por el cuerpo al ser arrollado en Soledad y Zanja por el auto 37121, que conducía Luis Romero Mendoza, vecino de Marianao, que fué detenido y puesto a disposición de la autoridad judicial correspondiente.

Una Joven Trató de Suicidarse en la Vía Pública

Ingirió un tóxico. Recientemente había desaparecido de su casa. Un chofer acusado se ha fugado

La joven Emilia Quintana y Dellería, vecina de San Cristóbal 25, en el Reparto Las Cañas, fué asistida en el Hospital Municipal de síntomas de intoxicación, siendo su estado de gravedad.

La joven Quintana desapareció antes de anoche de su domicilio, formulándose la correspondiente denuncia en la Oncena estación. Anoche encontrándose en Ayesterán y Tulipán, trató de poner fin a sus días, ingiriendo varias pastillas de permanganato, alegando de que estaba aburrida.

CHOFER ACUSADO

En el segundo centro de socorro fué asistido anoche el menor Orlando Rodríguez y Brión, vecino de Malecón 341, altos, de lesiones de carácter menos grave, que sufrió en Gervasio y San Lázaro, al ser alcanzado por el auto 35152, cuyo chofer se dió a la fuga, siendo circulado.

La policía de la Séptima Estación se personó en el Hospital Municipal al ser informada que había ingresado para ser asistida de graves quemaduras diseminadas por todo el cuerpo la joven María García, de 21 años de edad y vecina de Consolación del Sur, las cuales es produjo con ánimo de suicidarse por estar aburrida de la vida. Para consumar sus propósitos, la joven se impregnó los vestidos con alcohol, prendiéndose fuego. Su estado es desesperado.

SE LESIONO TAMBIEN EL PADRE DE UNA HERIDA AL ENTERARSE DEL ACCIDENTE

Todos fueron asistidos en el hospital Pucurull. Son muchachos sólo de 9 a 17 años de edad

SAGUA LA GRANDE, abril 3.

En la tarde de hoy, en el lugar conocido por Mogote, barrio Chinchilla, en este Término, el chauffeur Ruperto Almeida, perdió el control de dirección del automóvil que guiaba, yendo éste a la cuneta y tropezando con una palma. En el accidente sufrieron lesiones menos graves Rafaela Garí, de 14 años, Sara Carmona, de once y Milagros Garí, de la misma edad y lesiones leves Antonia Regalado, de 17 años, María Jiménez, de 18, Caridad Garí, de 10, Emelina Regalado, de 11.

Rafaela Garí tenía fracturado el fémur derecho y síntomas de conmoción cerebral.

Trasladados los heridos al Hospital Pocurull, fueron asistidos por los doctores Matías Abril y Pérez Roa.

ACCIDENTE AL PADRE DE UNA LESIONADA

Bernardino Carmona, padre de la niña Sara, lesionada en el accidente automovilístico, al tener conocimiento de que su hija iba herida hacia el Hospital, se precipitó del coche en que viajaba, pasándole una de las ruedas por el costado izquierdo, sufriendo lesiones de las que fué asistido en dicho Hospital.

Corresponsal.

Menor Arrollado a Consecuencia de su Imprudencia

Viajaba en la parte trasera de un auto y se apeó sin ver que otro avanzaba muy cerca

Un automóvil le ocasionó graves lesiones diseminadas por el cuerpo. Estimándose el hecho casual, el chófer quedó en libertad.

El menor Ramón Borges Rodríguez, de 13 años de edad, vecino de Ayesterán número 16, sufrió ayer graves lesiones diseminadas por el cuerpo, al ser arrollado por el auto 34942, que conducía Antonio O-Farrill Maury, vecino de Tercera número 41.

El accidente tuvo lugar en la calle de Paseo entre 17 y 19, en el Vedado, por imprudencias del menor lesionado, porque viajando en la parte trasera de un automóvil se lanzó del mismo sin advertir la proximidad del vehículo manejado por Maury, que no pudo evitar el hecho.

En tal sentido lo declaró el menor a la policía, por lo que el juez de guardia diurna, doctor Centellas, decretó la libertad del chófer Maury.

EL TEAM DE BASKET BALL DE LOS CABALLEROS CATOLICOS DE CARDENAS EN CIENFUEGOS

CIENFUEGOS Abril 3 (Por telégrafo).—Durante ayer y hoy fueron huéspedes de la perla del sur el team de basket ball de los Caballeros Católicos de la ciudad de Cárdenas habiendo sido acogidos con muestras de singular entusiasmo y colmados de agasajados por el Nautic Club de esta ciudad y por los Caballeros de Colón, del Consejo de San Pablo. Formaron el contigente deportivo de Cárdenas que arribaron a nuestra ciudad ocupando un ómnibus fletado al efecto los señores Serafín Cambraus ccacher que los presidía, Ovidio Alfonso, Manuel Sabina, Dagoberto Padrón Agustín Troncoso, Ildefonso Martínez, Juan Sanabria, Miguel Lleras, Juan Beltrán, Clemente Fernández, Pedro Balbis, Enrique Trenzado, Delfín Pérez, Hugo Astor N. Quiza y Eduardo Leal. Los visitantes fueron recibidos por una nutrida comisión del Náutico Club en el vecino pueblo de Palmira y acompañados hasta la home del expresado club cienfueguero que los declaró sus huéspedes de honor. Por la tarde, a las seis les fué ofrecida una comida de más de cien cubiertos en la casa club del Náutic, después fueron acompañados hasta el hotel Unión donde se les hospedó. A las ocho y en el floor del Náutic se efectuó el primer juego entre los Cardenenses y el team del club local, resultando victoriosos los del patio en una anotación de 28 por 16, como epílogo de esta primera noche se le ofreció un magnífico baile en el que la mujer cienfueguera engalanó con prestanza y belleza la lucida soiree.

Hoy domingo los gerentes de la fábrica de Ron San Carlos señores Alvarez y Díaz, les ofrecieron un espléndido ponche de honor a los visitantes, siendo obsequiados los mismos con canecas de ese licor cienfueguero y artísticos souvenirs. A las doce y en los espaciosos salones del Náutic Club se le brindó un gran almuerzo homenaje siendo ofrecido con elocuente discurso por su presidente el señor Roberto S. Caballero, contestándole en nombre de los visitantes el señor José Amón Cuevas, Gran Caballero de Colón del Consejo de San Pablo de esta localidad. Por la tarde se celebró el segundo juego de basket siendo nuevamente derrotados los cardenenses con la anotación de 21 por 12. Siguió a este juego un baile vespertino a dos orquestas, que finalizó muy de noche

Los Caballeros de Colón de esta ciudad les ofrecieron más tarde un banquete de más de cien cubiertos en el hotel San Carlos, pronunciándose elecuentes discursos alusivos al acto el doctor Aurelio Villaverde y el señor José Ramón Cuevas que lo hizo una vez más por los visitantes. Del hotel pasaron los Caballeros Católicos de Cárdenas al edificio templo de Caballeros de Colón de esta ciudad en donde se les obsequió con un champán de honor.

Altamente satisfechos de la visita a la Perla del Sur se han despedido de nosotros los Caballeros Católicos de Cárdenas. Al despedir del corresponsal le manifestaron que estaban muy agradecidos de las atenciones y cariñosa acogida dispensada en Cienfuegos pues estas habían sido el marco natural de la cortesía para extenderse fraternal y espléndidamente en el más cordial recibimiento particular este que abona cariñosamente en la característica hospitalidad y gentileza de los simpáticos cienfuegueros

Obdulio A. García

Recelos y Rivalidades en Ginebra

Por el Dr. SALVADOR MASSIP

Hace unos días los repórters que prestan el servicio de información en la Conferencia de Desarme rodeaban a Mr. Arthur Henderson en uno de los corredores del Palacio de la Liga de Naciones y le interrogaban sobre la fecha posible en que creía que iban a terminar las sesiones de la Conferencia.

—¿Terminar?—les contestó Henderson con fino humorismo británico—. ¿No habrán querido decir ustedes empezar?

La frase del presidente de la Conferencia no puede ser más gráfica, porque efectivamente, en las siete semanas que ha estado reunida la asamblea antes de que suspendiera sus sesiones con motivo de las vacaciones de la Pascua de Resurrección, bien poco ha hecho. Eso, naturalmente, en cuanto se refiere a atacar de frente el problema de la reducción de armamentos, para lo cual fué oportunamente convocada. En treinta y cinco días de trabajo se han presentado a la consideración de los señores delegados numerosos planes de desarme; pero hasta ahora ninguno ha sido aceptado. Se han nombrado cinco comisiones técnicas, a las cuales se han remitido los diferentes planes y proyectos para su estudio. Allí permanecerán hasta que el curso de los debates los lleve de nuevo a la asamblea. Lo hecho en siete semanas se habría podido hacer en siete días. Lo demás ha sido perder el tiempo.

Los numerosos planes y proyectos de desarme presentados a la consideración de la Conferencia demuestran que los recelos y rivalidades entre las naciones y entre las alianzas no han desaparecido, ni con mucho, de la política internacional. En todo plan propuesto, aun en aquellos que parecen mejor intencionados, se advierte siempre, en una forma u otra, el interés oculto del país proponente, de quedar en situación de superioridad respecto de los demás en caso de que se llegue a una limitación de armamentos. Pero en la Conferencia se ha advertido también algo que ha llamado poderosamente la atención, y es el temor que se siente en todo el mundo por los nuevos elementos de guerra. Ese temor notado en los delegados de todas las naciones y que ha trascendido al público, demuestra que en estos últimos años en todos los países se han estado haciendo, secretamente, pruebas y experimentos de nuevas armas, municiones y pertrechos que convertirían las operaciones militares en procesos destructivos de tal magnitud que causan espanto. Sin duda alguna, los medios de destrucción de que hoy dispone el mundo son de tan gran potencia que la imagen de la guerra sobrecoge a los propios militares.

Los técnicos de todas las delegaciones están acordes en recomendar la limitación (y algunos llegan hasta proponer la total desaparición) de la artillería gruesa, los tanques, la aviación militar y las bacterias. Eso equivaldría a hacer desaparecer, por lo menos, la guerra agresiva, pero otros expertos han declarado que si un ejército ocupa por sorpresa un territorio y se hace fuerte en él, la nación atacada, sin elementos de guerra agresiva, no podría desalojarlo. Esas discusiones demuestran que el espíritu militarista no ha desaparecido del mundo, y que a ese respecto estamos a la misma altura que en 1914.

Hasta ahora, el único plan de desarme presentado a la Conferencia que haría casi imposible la guerra es el de Rusia. Litvinov, presidente de la delegación rusa, ha propuesto el desarme total. La moción rusa, tan radical y terminante, creó una situación embarazosa a la Conferencia. Fué desechada. Sólo obtuvo dos votos favorables, el de Rusia y el de Turquía. La tendencia de la Conferencia es, como han dicho algunos delegados, «humanizar» la guerra, no suprimirla. ¡«Humanizar»! la guerra! ¡Vacío eufemismo! La guerra no puede dejar de ser inhumana.

El curso de la Conferencia demuestra que hay tres puntos sobre los cuales es muy difícil que se llegue a un acuerdo, y que son: Primero. La resolución de Francia de mantener la superioridad en armamentos terrestres mientras no se le den nuevas garantías de seguridad y no se cree la fuerza internacional de policía (o ejército de la Liga de Naciones); segundo: La exigencia de Alemania de que se cumplan al pie de la letra las cláusulas de desarme consignadas en el Tratado de Versalles; y tercero: La decisión de Inglaterra, los Estados Unidos y el Japón de mantener sobre las demás naciones la superioridad en armamentos navales que les fué reconocida por los tratados de Washington y Londres.

El 11 de abril reanudará sus sesiones la Conferencia. Sobre estos tres puntos críticos se desarrollarán los debates.

EL INSPECTOR DE LA SECRETA, SR. MARCOS PEREDA, DEMOSTRARA QUE MONTESINOS NO PUDO SER TESTIGO DEL DRAMA DE MIRAMAR

Se hallaba—dice—detrás de un muro y es absurdo pensar que al oir los disparos saltara hacia afuera en busca del peligro. Demostrará también que no coaccionó a ninguno de los testigos

Dijimos ayer que en la sexta sesión del juicio oral del proceso por la muerte de Zayas Bazán, que tendrá efecto esta tarde ante la Sala Primera de lo Criminal, habrían de deponer importantes testigos, entre ellos el menor Mario Villar, la señora Marcelina Reyes y el inspector de la Secreta Marcos Pereda.

Si las declaraciones de los dos primeros son importantes, por ser testigos presenciales, no lo es menos la del inspector Pereda en su calidad de investigador desde los primeros momentos y que sobre el terreno estudió el plano del lugar de los hechos, llegando a la conclusión, tras de sus pesquisas, que los disparos que hirieron de muerte a Zayas Bazán fueron hechos desde dos puntos distintos y que no cabe la menor duda que una de esas personas disparó contra el Senador desde detrás del pino.

¿PUDO VERLO TODO MONTESINOS?

Respecto al testigo Montesinos, Pereda sostendrá ante el Tribunal la imposibilidad de que pueda haber sido testigo presencial de tal naturaleza que precise todos y cada uno de los actos de Carlos Machado Abreu durante la agresión; Montesinos, según Pereda, desde el lugar en que estaba trabajando el césped, al costado de Villa Anastasia, no podía, de ninguna manera, ver la máquina, por cuanto se lo impedía el muro que limita la finca; si se hubiera encontrado el jardinero un metro más afuera sí podría haberla visto, pero estando un metro más adentro le era imposible, por lo que su calidad de testigo presencial hay que rechazarla, máxime cuando aseguró en su declaración que al sentir los disparos saltó el muro hacia afuera, cuando el más leve instinto de conservación indica que hubiera hecho lo contrario.

LAS ACUSACIONES CONTRA PEREDA

Pereda refutará también las acusaciones de que fué objeto por parte de Onofre Sales y Mario Pruneda, compañeros de Aurelio Llanes: esos tres testigos son presenciales y ellos Sales y Llanes espontáneamente comparecieron en la redacción de «Heraldo de Cuba» a relatar cuanto habían visto, dos días antes de que se presentaran, también espontáneamente, ante Pereda para decir lo mismo que dijeron al citado colega, o sea que fueron dos los que dispararon contra el comandante Zayas Bazán.

Pereda rebatirá sus acusaciones de coacción y amenazas, las cuales asegura nunca existieron, porque no tenían razón de ser en lo absoluto, ya sabemos que de esos tres pintorescos testigos, Sales y Pruneda afirmaron ante el Tribunal que vieron uno solo disparando y que si el primero de ellos dijo que eran dos fué por la presión de Pereda; el segundo, Pruneda, aseveró que sí dijo en el Juzgado que se encontraba en la playa cuando la tragedia, fué porque lo quería obligar la Policía a declarar que fueron dos los que dispararon; y Llanes sostuvo en todo momento ante el Tribunal, aun en el careo con Pruneda, que fueron dos los que dispararon y que nunca hubo coacción ni amenazas por la Policía.

SERA BASE PARA LA ACUSACION

Del informe y declaración de Marcos Pereda deducirá el doctor Tomás A. Recio, acusador particular, los cargos contra Machado, y alegará que se debe desechar a Montesinos como testigo presencial y dar como probado que no pudo estar observando a Machado durante el tiroteo y robustecerá también su tesis en la declaración del testigo Fernando de los Ríos, que vió salir corriendo a Machado desde detrás de un árbol de pino.

Y el doctor Enrique Roig, defensor, se basará en el informe del inspector de la Judicial, señor Manuel Gómez, ya conocido.

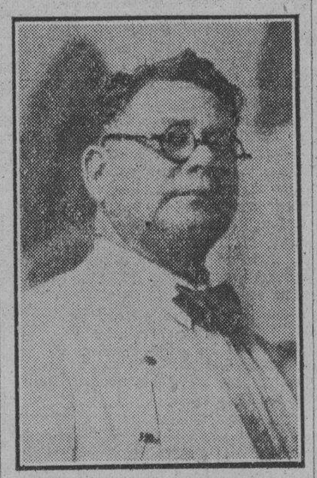

Señor Marcos Pereda, Inspector de la Policía Secreta, quien mantendrá ante el Tribunal su criterio de que Julio Montesinos no puede ser tenido como veraz testigo presencial de la tragedia que costó la vida al Comandante Zayas Bazán. Su informe que ratificará hoy, servirá de base al acusador, doctor Tomás A. Recio, para sostener la acusación contra Carlos Machado Abreu.

Un Auto Arrolló a un Hombre en el Vedado, Ayer

Un chofer dice que la víctima fué la culpable, y ésta afirma que aquél es el responsable

En el centro de socorro del Vedado fué asistido de lesiones de carácter grave diseminadas por el cuerpo, Francisco Palacios Brito, de la Habana, de 46 años y vecino de Lawton 13, que le produjo al arrollarlo en la calle 23 entre M y L, el auto 797, que conducía Julio Caviti y Zafrán, vecino de Plácido 68.

El lesionado declaró, que al tratar de cruzar la calle arrollado por la máquina que guiaba Caviti, que transitaba con excesiva velocidad. Este por su parte declaró que el lesionado se encontraba estacionado en el centro de la calle hablando con otro individuo y que rápidamente y sin fijarse en la aproximidad del vehículo trató de ganar la acera, siendo entonces cuando lo alcanzó con la máquina.

Peritos Calígrafos Determinarán si son Auténticas las Firmas de los Médicos en los Carnets Falsos

Ha sido autorizado el Secretario de Instrucción Pública para instalar la Escuela Normal de Pinar del Río, en el local que ocupaba el Hospital de Maternidad local que ha sido clausurado

Posiblemente dentro de unos días el Secretario de Sanidad y Beneficencia se dirija a su compañero de Gabinete, el de Instrucción Pública y Bellas Artes, informándole no tener inconveniente en que el edificio que ocupó hasta octubre próximo pasado el Hospital de Maternidad de la ciudad de Pinar del Río, sea destinado por dicha dependencia a local de la Escuela Normal de Maestros.

Al resolver en esta forma el Secretario de Sanidad lo hace previo informe rendido por el Director de Beneficencia, doctor del Pino, a quien se consultó ha varias semanas.

Como publicamos en su oportunidad, el Hospital de Maternidad de Pinar del Río fué clausurado por el Departamento al ser suprimida la consignación para su sostenimiento, en el reajuste presupuestal de octubre próximo pasado.

LA AUTENTICIDAD DE DOS FIRMAS

Hoy le será devuelto por la Secretaría de Sanidad al doctor Fernando de Plazaola, Juez Investigador, el expediente elevado hace días e iniciado hace semanas, al haberse comprobado que numerosos dependientes del comercio de la Habana poseían carnets de salud y certificados de inmunización antitífica y antivariolosa, sin haber ni siquiera concurrido a las oficinas de la Jefatura Local de Sanidad.

Obedece esta resolución a haberse presentado, a petición del Departamento, los peritos calígrafos de la Secretaría de Instrucción Pública, los cuales examinarán las firmas de los doctores Dávalos y Taiss que aparecen en los carnets falsos, pues asegura el doctor Plazaola ser auténticas.

Del resultado de esta prueba pericial dependerá el que dará al asunto el señor Secretario de Sanidad.

LECHEROS MULTADOS

El Capitán Miguel Dobal, Supervisor Nacional del Servicio de Abasto de Leche, ha dado cuenta al Secretario de Sanidad haber multado por comprobarles infracciones del Reglamento vigente, a los siguientes industriales:

Finca Milagros; finca de José Corripio; Sid y Hermano; Armando Escoto; finca El Piñón; R. Rubal; F. Denis, Andrés Montalvo y otros.

RECLUSION DE DEMENTES

Han sido recluídos en el Hospital de Dementes de Cuba (Mazorra, los enajenados Federico Bravo, de San Cristobal; Ana L. Herrera, de Melena del Sur; Adelina Borras, de Camagüey; Juana Otaño, de Guane y Tomás Martell, del propio pueblo.

ABANDONO SANITARIO

El Secretario de Sanidad ha recibido una carta firmada por el señor Carlos Soto, vecino del término municipal de Holguín, dándole cuenta del estado de abandono, desde el punto de vista sanitario, en que se encuentra el término.

Agrega el denunciante que el Jefe Local no se preocupa en lo absoluto de las quejas de los vecinos, habiéndose convertido las calles en continuo depósitos de basuras, trayendo consigo las consiguientes molestias de una plaga de mosquitos y la posible aparición de una enfermedad epidémica.

ESCOMBROS Y AGUAS SUCIAS

Otra denuncia se ha recibido en Sanidad contra el jefe local de Pinar del Río. Se asegura que en las orillas de las Minas de Matahambre existe una represa donde los vecinos depositan los escombros, dando por resultado el estancamiento de gran cantidad de agua sucia, pestilente.

Se ha ordenado una investigación.

VIVERES Y EFECTOS DE LAVADO

El doctor Fernando J. del Pino, Director de Beneficencia, ha notificado al Secretario de Sanidad la disposición dictada ha días, en una Circular a todos los Directores de Hospitales de la República, ordenándoles adquieran los víveres y los efectos de lavado para dichos centros benéficos, a la razón social Mestre, Machado y Cía.

M.E.C.D. 2016

AL AIRE LIBRE SE CELEBRARON EN MEXICO LAS ELECCIONES MAS PACIFICAS QUE RECUERDA LA HISTORIA

CUARENTA DIAS DE PLAZO DADO A LOS IMPORTADORES DE MATERIAS COLORANTES

En este lapso tendrán que inscribirse en la Secretaría de Sanidad. Los condimentos nacionales o extranjeros tendrán que llevar una etiqueta en español explicando su contenido

En contestación a numerosas consultas hechas sobre la forma en que debe exigirse a los fabricantes, importadores y exportadores de condimentos colorantes nacionales o extranjeros el cumplimiento de los artículos 8, 9, 13, 16, 17 y 27 de las Ordenanzas Sanitarias vigentes, y con vista de que generalmente son ofrecidos esos productos al consumidor «con etiquetas caprichosas para dar la impresión de que proceden de otros países o en las que se emplean palabras equívocas para hacer creer que contienen productos o propiedades de que en realidad carecen», omitiendo en cambio la declaración de que «mucha parte de su poder colorante se debe a substancias extrañas a la composición natural del condimento de que se trate, todo lo cual resulta contrario a la letra y al espíritu de las Ordenanzas Sanitarias y en muchos casos peligroso para la salud pública», la Dirección de Sanidad ha dictado una Circular que en su parte dispositiva dice así:

REGISTRO DE COLORANTES

«a) Que de acuerdo con las disposiciones vigentes no se permita la venta de condimentos nacionales o extranjeros que contengan colorantes u otras substancias ajenas a su composición natural, sino cuando se haga en cajas, paquetes o sobres provistos de una etiqueta en español aceptada e inscripta en el libro «Registro de colorantes» que a ese efecto se lleva en el Negociado de Asuntos Generales de la Dirección de Sanidad.

b) En dicha etiqueta debe constar el nombre con que se distingue el producto, lugar donde se fabrica y el nombre vulgar de todos sus componentes, y además, con letra grande, bien visible, el nombre y proporción del colorante o colorantes añadidos.

LA SOLICITUD NO AUTORIZA LA VENTA

c) No se admitirá en la etiqueta ninguna palabra, frase o indicación que sugiera identidad con los condimentos puros, nacionales o extranjeros, que se emplean en virtud de su coloración o sabor naturales.

d) La petición de inscripción se dirigirá a la Dirección de Sanidad con los sellos que exige la Ley del Timbre, conducto del jefe local correspondiente, y acompañando tres ejemplares de la etiqueta que se desee inscribir; y el número y fecha de la licencia sanitaria. El hecho de presentar esa solicitud no autoriza el empleo de la etiqueta mientras no haya sido aprobada e inscripta en el Registro Oficial de Colorantes.

e) No se hará inscripción alguna sin obtención previa o simultánea de la licencia sanitaria.

f) Un industrial que tenga ya licencia sanitaria puede solicitar la inscripción sin más costo que los sellos que exige la Ley del Timbre, de cada una de las distintas etiquetas que necesite para los diversos productos comprendidos en dicha licencia, y que son elaborados en la misma fábrica.

PENALIDAD. PLAZO DE 40 DIAS

g) Si analizado el producto se encontrase distinto en su composición de lo declarado en la etiqueta, se castigará al infractor, de acuerdo con las Ordenanzas Sanitarias, con multa y decomiso, pudiendo llegarse, en casos de reincidencia, a la anulación de la inscripción y de la licencia sanitaria, sin perjuicio de dar cuenta a los Tribunales si se encontrasen productos nocivos.

h) Se concede un plazo de 40 días a los industriales actualmente establecidos para inscribir sus etiquetas en el Libro Oficial de Colorantes que al efecto se lleva en el Negociado de Asuntos Generales de la Dirección de Sanidad, bien entendido que después de esa fecha toda inscripción se considera **nueva**, a los efectos de la licencia sanitaria y Ley de Emergencia Económica».

Dicho plazo de cuarenta días vence el próximo sábado día 7 de mayo.

UN MENOR LESIONADO DE GRAVEDAD AL ALCANZARLO AYER UN CARRO ELECTRICO

En el Hospital Municipal fué asistido por el doctor Calonge de graves lesiones, el menor Santiago Fernández Campos, de la Habana, de 12 años de edad y vecino de San Pablo 56, que declaró se la había ocasionado al comprimirlo contra la pared de la esquina de Belascoaín y Monte, un tranvía cuyo número no recordaba, pero que le parece tiene el número 9. La Policía está investigando el hecho.

UNA REYERTA

En la casa de socorro de Arroyo Apolo, fueron asistidos Zacarías Torres y Crespo, vecino de Nereguer 2, en el Reparto Vieja Linda y Pedro Cárdenas, de igual domicilio. El primero presentaba lesiones leves y el segundo menos grave. Estos individuos sostuvieron una reyerta frente a su domicilio, atacándose con una cuchilla.

Elección Presidencial

Por Antonio ESCOBAR

¿No se habrán equivocado los alemanes al adoptar el método plebiscitario para elegir el Presidente de la República, esto es, la votación directa de los ciudadanos, a los cuales se agregan las ciudadanas? Hembras y varones, que hayan llegado a los 20 años de edad, hacen en Alemania al Jefe del Estado.

En Francia se hizo, por ese método, la elección, en la República de 1848 y el resultado fué el triunfo de Luis Bonaparte, que dió el Golpe de Estado de 1751 y se convirtió en Emperador. La República actual, mas sensata a que aquella, elige por mediado de las dos Cámaras, reunidas en Congreso. Así el Presidente no puede tener la pretensión de que ha recibido su mandato del pueblo y está, por consecuencia, por encima del Parlamento.

Otro defecto, y grave, de ese método directo, es que se presta a los candidatos de brocha gorda, vulgares demagogos, de la derecha o de la izquierda, patrioteros declamadores, como ese Hitler, que le disputa la Presidencia al Mariscal Hindenburg en Alemania.

En Francia, el general Boulanger, que aspiraba a la dictadura, no pudiendo atacar la posición de frente, la flanqueó. A falta de la elección directa, que le hubiera convenido, empleó la maniobra de hacerse elegir Diputado por varios distritos y demostrar con esto su popularidad. No pudo ir muy lejos por este camino, porque las Cámaras votaron una ley que prohibía ser candidato por más de un distrito. Y como el general persistía en su propaganda, fué eliminado como factor político, por el Ministro del Interior, Mr. Constans.

Este, que era amigo y paisano, de uno de los principales partidarios de Boulanger, lo mandó llamar y le dijo, como cosa reservada, que de un momento a otro sería procesado y puesto en prisión el general; quien, enterado de esto, puso pies en pólvorosa y se refugió en Bélgica donde a poco se suicidó ante la tumba recién de su querida; con gran pesar de los enemigos de la República, bonapartistas y legitimistas, que habían costeado aquella empresa política.

Si en Alemania no se renuncia a ese método torpe y hasta peligroso, seguirán dándose allí los Hitlers y aquel pueblo adelantado recibirá un día la sorpresa de tener como Jefe del Estado a un badulaque.

En los Estados Unidos, donde también es malo el método, se intenta modificarlo. Aquí son elegidos por el sufragio popular los compromisarios que eligen el Presidente.

Pero no es esto lo que se quiere modificar por el «bill» presentado en el Senado por Mr. La Follette. Senador de la izquierda republicana e hijo de otro Senador, gran orador, hombre de talento y de alto civismo. Fué el único que en el Senado se opuso a que los Estados Unidos declararan la guerra a Alemania.

Cayó en la impopularidad; no fué reelegido Senador; pero venida la paz, su Estado de Wisconsin, al cual había prestado grandes servicios, lo envió a la Alta Cámara. Fué un caso como los de Lloyd George y Mc Donald en Inglaterra; el primero condenó la guerra del Transvaal y el segundo la mundial del año 14. A Lloyd George lo silbaron en un meeting y lo hubieran lynchado sin la protección de la policía; a Mc Donald no lo reeligió su partido, el laborista, para el Parlamento. Pero, con la paz, ambos políticos recobraron el favor popular.

En realidad el plan La Follette no cambia el régimen, si no que le añade algo. Ahora los candidatos a la Presidencia son designados por las Convenciones de los partidos, compuestas de delegados que son hechura de los caciques políticos a quienes obedecen servilmente.

El pueblo americano, dice el Senador, no tiene voz en la selección de candidatos para la Presidencia. El sistema de las Convenciones ha degenerado en una farsa y es un peligro para el gobierno representativo, es origen de corrupción y de favoritismo.

Lo que el Senador propone es que a la reunión de las Convenciones la preceda un plebiscito—o **referendum** como dicen aquí—en el cual el pueblo diga a quienes quiere como candidatos, ya pertenezcan estos a los partidos existentes, ya carezcan de filiación.

Luego, las Convenciones, con el resultado del plebiscito a la vista, designarán los candidatos. No están obligados a tomarlos entre los individuos aprobados por el **referendum**, que no es un mandato, si no, como dice el Senador, meramente una opinión, **advisory**.

Pero—añade—aunque los miembros de la Convención, conserven su libertad de acción, no podrán substraerse a la influencia de lo que resulte del **referendum**.

Indudablemente que si en un Estado el **referendum** da una votación abrumadora a un republicano ¿cómo los miembros republicanos de la Convención van a desatarlo, sobre todo, si también en otros Estados ha recibido muchos votos, aunque no sea del agrado de los bosses o caciques republicanos de ese Estado?

Y si en toda la nación, un hombre de alta talla y política, recoge un millón o dos de votos ¿no quedará clasificado como un candidato con grandes probabilidades de éxito? Desahuciarlo sería cometer suicidio electoral, porque entonces esa minoría de ciudadanos, despachados, para castigar a su partido, se pasaría al contrario, o dejarían de votar.

Hay algo en el bill La Follette y nada se perdería con adoptarlo. Yo pienso que lo mejor sería la elección de Presidente por el Congreso; pero, a falta de eso, que aquí no tiene partidarios, ya sería un adelanto que se mermase la omnipotencia de los bosses que manipulan las Convenciones.

Hay quienes se traen la monserga de que la democracia ha fracasado; lo que hay es que tiene defectos y que el eliminarlos es lo mas eficaz para que no fracase.

El **Quieta, non movere**, no ha conservado régimen político alguno; lo que los conserva es la reforma juiciosa.

Nueva York.

Se Estudiará la Línea Aurea del Atlántico Norte

Islandia concede derechos a la compañía trans-americana para volar sobre ella durante 75 años

NUEVA YORK, abril 3.—AP.—La Pan American Airways anunció hoy que ha hecho un convenio con las empresas aéreas trasamericanas para hacer los estudios y exploraciones preliminares de una línea de aeroplanos a través del Atlántico septentrional.

No se sabe en qué forma se ha realizado la transacción, ni si los vuelos de estudio se efectuarán el verano próximo, a lo largo de la ruta en proyecto, que es vía Canadá, Goenlandia, Islandia y las islas Faroe y Sethelan, al Norte de Inglaterra.

Una indicación de los progresos hechos en los trabajos preliminares, la suministra el hecho de que el Parlamento de Islandia aprobó recientemente una ley concediendo a una compañía trasnamericana y a sus asociadas el derecho de transportas, durante 75 años, el correo internacional por encima de la isla, en la ruta aérea que una Europa y la América del Norte.

EN LA REORGANIZACION DE LOS PARTIDOS FUE DERROTADO PORTES GIL ASPIRANTE AL CARGO DE GOBERNADOR DE TAMAULIPAS

El general Rodrigo Quevedo triunfó en Chihuahua y sucederá al coronel Roberto Fierro, actual Gobernador. Han sido muy pocos los incidentes registrados. Sólo se tiene noticia de un muerto

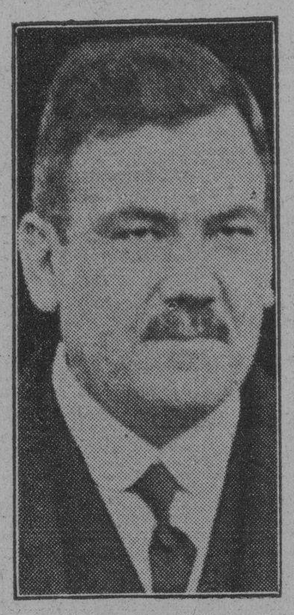

Plutarco Elías Calles

C. MEXICO, abril 3, (AP.) — En los tres mil distritos de México se celebraron hoy al aire libre los plebiscitos de los partidos, para su reorganización pre-electoral. Esta tarde se anunció en la dirección del partido nacional revolucionario, que sólo se tiene noticias de unos cuantos desórdenes de menor importancia.

Tampoco se ha sabido de desgracias, pues solamente seis personas fueron heridas levemente, de pedradas. A menos que se hayan demorado los despachos comunicando disturbios sangrientos, las elecciones primarias de hoy han sido las más pacíficas que jamás se hayan celebrado en México.

Destacamentos de soldados, a pie y en camiones, recorrían de continuo las calles de Ciudad México. Los electores, en su mayoría obreros atraviados como para los días de fiesta, se mostraban de buen humor y algo escandalosos, pero no violentos.

Los plebiscitos fueron muy sencillos y al aire libre. Los partidarios de los diferentes candidatos formaban filas en las aceras opuestas de ciertas calles, siendo la principal actividad de todos, durante la larga espera, cambiar insultos y gritos de un lado a otro. Pero la presencia de los funcionarios del Partido Revolucionario, por una parte, y el constante cruce de tropas y camiones militares por entre los bandos, impidió siempre que de las palabras se pasase a los hechos.

RESULTADOS DE LA JORNADA

Aunque esta noche no se había anunciado los resultados, por la tarde se informaba en las oficinas del Partido Revolucionario que la mayoría de los colegios primarios estaban haciendo los escrutinios, sin haber surgido hasta el momento ninguna dificultad grave.

Hay distritos, sin embargo, en que la lucha comicial tiene que haber sido muy reñida, no esperándose por ello ninguna decisión inmediata. En algunos tendrá que resolver los conflictos que se presenten el Ministerio del Interior.

El secretario de la Guerra, general Plutarco Elías Calles, envió a todos los comandantes militares de la nación la siguiente orden, que parece haber sido cumplida al pie de la letra:

DISPOSICIONES MILITARES

«De acuerdo con las órdenes del Secretario de Guerra y Marina, efectuará el sistema de patrullas anteriormente dispuesto, desde seis de la mañana a seis de la tarde, con objeto de que las fuerzas federales de su mando impidan los desórdenes y presten absoluta garantía de paz durante los plebiscitos. Su comando observará una neutralidad estricta, para que el pueblo tenga oportunidad de expresar plena y libremente sus deseos.

«Todos los paisanos, sin excepción, serán desarmados y entregados a las autoridades civiles, ya que solamente se permitirá el uso de armas a los soldados de uniforme o en reserva.

«Los comandantes de tropas en C. México prestarán la ayuda que sea necesaria a la policía del tránsito, en vista de que éstos no portarán armas.

«Los oficiales superiores mantendrán estrecho contacto con sus subalternos y tropas durante el plebiscito, con objeto de saber en todo momento que se ha mantenido el orden en la forma fijada».

C. MEXICO, abril 3, (AP.) — Esta noche se recibió la noticia de que una persona fué muerta y seis resultaron heridas en una lucha habida en Villa Juárez, Estado de Tamaulipas. Despachos recibidos dicen que los partidarios de un aspirante a la candidatura de gobernador, agredieron a pedradas a los amigos de otro.

En Villa Meoqui (Chihuahua), hubo dos heridos en otro disturbio grave ocurrido allí.

En el distrito federal, en el cual está la capital, 22 personas resultaron heridas, dos de ellas gravemente, en colisiones personales. Las tropas arrestaron a unos cien individuos.

Un mensaje de Comonfort, Guanajuato, dice que varios centenares de ciudadanos que iban a participar en una reyerta tumultuaria, fueron reunidos por las autoridades y encerrados en la plaza de toros, para impedirles mezclarse con sus agresividades en la lucha comicial.

Fuera de los incidentes dichos, en la inmensa extensión territorial de México imperó la paz durante los plebiscitos o elecciones primarias de los partidos nacionales.

DERROTA DE PORTES GIL

Los primeros avances de los Estados Unidos comunican que Emilio Portes Gil, ex presidente Provisional y hasta hace poco Ministro en Francia, obtuvo una votación muy pequeña en Tamaulipas, en comparación con la de otros dos aspirantes a la candidatura de gobernador.

Noticias incompletas de Tampico manifiestan que Portes Gil fué apoyado allí por el partido socialista de la frontera, pero obtuvo cuatro mil votos menos que el aspirante del bloque socialista, Francisco Villarreal. En Nuevo Laredo Ildefonso Garza, del partido liberal anti-reeleccionista, obtuvo en las primarias 2,271 votos, contra 1,590 Portes Gil y solamente 261 Villarreal.

Se dice que eran partidarios de este último los que atacaron a los amigos de Garza en Villa Juárez.

PORTES GIL NO GANO NI UN SOLO DISTRITO

N. LAREDO, abril 3, (AP.) — Esta noche se supo que Emilio Portes Gil ha sido derrotado en su aspiración a ser gobernador de Tamaulipas.

Los informes, incompletos aun, que se tienen de los resultados de las elecciones primarias de hoy, indican que el doctor Rafael Villarreal ha triunfado y será el candidato del partido nacional revolucionario al importante cargo. Villarreal ganó en los distritos de Matamoros, Tampico, Victoria, Reynosa, Guerrero y Camargo.

En Laredo triunfó Ildefonso Garza, abogado de allí. Portes Gil no ha ganado hasta el momento ni un solo distrito o población importante del Estado en que nació y del que ya fué gobernador.

RODRIGUEZ QUEVEDO TRIUNFA EN CHIHUAUHA

C. MEXICO, abril 3, (AP.) — Un despacho de Chihuahua dice esta noche que el general Rodrigo Quevedo ha sido postulado candidato a gobernador de Chihuahua por el partido nacional revolucionario, al triunfar en las asambleas primarias de hoy.

Quevedo derrotó en la aspiración a la candidatura, a Fernando Orozco, dos a uno. Sucederá en el cargo de gobernador, si gana las elecciones, como es casi seguro, al coronel Roberto Fierro.

La Federación de los Jubilados y Empleados Tendrá Carácter de Organismo Oficial y Nacional

Las asociaciones que hoy existen llevan una vida lánguida. El Senado ha dado ya su aprobación al proyecto. Este será ratificado por la comisión de representantes y senadores

Hay millares de individuos que viven en Cuba acogidos a la Ley de Jubilación Civil, los cuales mantienen dos organizaciones, ambas empeñadas en la noble labor de obtener para el Retiro el mayor bienestar posible.

Nos dice el doctor Emilio Ayala, campeón en el Congreso de los jubilados y que ahora está empeñado en aunar los intereses de esos retirados. Añade:

—Tales organizaciones se denominan Asociación de Jubilados y Pensionados que ha actuado estableciendo recursos judiciales contra las pensiones mal concedidas y la Agrupación Nacional de Clases Pasivas que ha gestionado en el Congreso las modificaciones a la ley de jubilación suscrita por el Senador Cruz y a la que formuló ponencia el representante Villalón y Verdaguer. Una y otra organización han llevado hasta ahora vida lánguida y precaria, al extremo de que carecen de delegaciones en las provincias y no han logrado establecer en la Habana domicilio propio

«De ahí que se haya propuesto la formación de la Federación Nacional de Jubilados y Empleados, con carácter oficial que unifique y armonice los intereses de todos en provecho de la colectividad y de la Administración Pública.

«La Federación ha sido aprobada por el Senado, pero cuando su triunfo parecía definitivo surgieron graves dificultades provocadas por el pago de gratificaciones con cargo al fondo común a miembros obligados a realizar determinados trabajos en beneficio de todos.

«Mas, renunciaron a las gratificaciones las personas que debían recibirlas a fin de facilitar la Federación y este gesto vuelve a colocar en el mejor terreno la formalidad de la Federación.

«Circunstancia que ha aprovechado el representante pinareño Matías Rubio para presentar a la Comisión Mixta del Congreso que estudia la modificación de la Ley del Retiro, una disposición adicional creando y organizando la Federación en la siguiente forma:

Al amparo de esta ley, y para protección y defensa de la institución del retiro a que la misma se refiere, podrán las dos asociaciones existentes denominadas Agrupación Nacional de las Clases Pasivas y Asociación de Jubilados y Pensionados del Retiro Civil, constituirse en una sola asociación con el nombre de Federación Nacional de Jubilados y Empleados Públicos, designando un Consejo Nacional como organismo superior con residencia en la ciudad de la Habana, una Delegación en cada capital de provincia y una Subdelegación en cada cabecera de término municipal. La formación, composición y funciones de dicha federación y de sus mencionados organismos, así como los deberes de sus asociados o miembros, serán objeto de un reglamento general acordado por ambas colectividades y que se publicará en la Gaceta Oficial de la República. Dentro de los quince días de esta publicación deberá quedar constituído el Consejo Nacional y procederán los Secretarios de las Administraciones Provinciales y Municipales a iniciar la constitución de las Delegaciones y Subdelegaciones en sus demarcaciones respectivas.

El Consejo Nacional de referencia designará dos de sus miembros para que formen parte de una Comisión que por la presente se crea, presidida por el Secretario de Hacienda y compuesta además de un Magistrado y un Fiscal del Tribunal Supremo y del Jefe del Negociado de Jubilaciones que actuará de Secretario de la misma. Esta Comisión que deberá reunirse una vez cada mes y también cuando fuere necesario, quedará encargada de velar por la buena administración de los intereses generales de la institución del retiro de los funcionarios y empleados públicos del Estado, la Provincia y el Municipio. Estos cargos de comisionados serán gratuitos.

Cada Subdelegación municipal de dicha Federación, residente en cabecera de partido judicial designará un Subdelegado para que se persone en todo expediente de jubilación o pensión que de acuerdo con esta ley se inicie en el Juzgado correspondiente, y haga constar en las diligencias del caso, todo lo que se estimare pertinente contra las pretensiones que creyere mal fundadas.

Asimismo, cada Delegación provincial, designará un Delegado que tendrá la obligación de personarse en todo expediente de jubilación o pensión de referencia que se tramite en la respectiva Audiencia, para impugnar todo derecho que estimare improcedente, informando por escrito, proponiendo pruebas y estableciendo los recursos legales correspondientes.

Se Iniciaron Ayer las Grandes Fiestas del Bicentenario de la Ciudad de Santa Ma. del Rosario

Monseñor Ruiz, Arzobispo de la Diócesis de la Habana, ocupó la tribuna, pronunciando una bellísima oración. Por la noche se quemaron fuegos artificiales. — Reina gran entusiasmo popular

Gran animación reinó ayer en la vecina ciudad condal de Santa María del Rosario. El anuncio de las fiestas conmemorativas del Bicentenario de la fundación de esta población, por los primeros condes de Casa Bayona.

Las calles que circundan el Parque, la carretera que conduce al balneario y el Parque habían sido convenientemente arregladas, para facilitar el tránsito de vehículos.

Todo el pueblo se encontraba adornado con palmas, banderas y guirnaldas de bombillas de colores, en artísticas combinaciones.

La vieja Catedral de los Campos de Cuba, fué adornada desde muy temprano, con plantas y flores por el jardín «El Clavel», que demostró, como siempre, su exquisito gusto.

A las nueve de la mañana se encontraban en el templo el Arzobispo de la Habana, monseñor Ruiz, que accedió a los deseos de la comisión organizadora de los festejos, de ocupar la sagrada cátedra; el Coro del Seminario, y el organista de la Santa Iglesia Catedral de la Habana, maestro Palau.

A las diez dió comienzo la solemne misa de Perossi, cantada por los coros del Seminario. Ofició el párroco de Santa María del Rosario, reverendo Padre Piñán, asistido de dos Padres Pasionistas.

Monseñor Ruiz, pronunció una oración magistral. Comenzó diciendo que cada piedra era un recuerdo, cada altar un ara. En bellísimos periodos que mantuvieron a la numerosa concurrencia que llenaba el templo, pendientes de su verbo elocuente, presentó el templo de la naturaleza, en que se le rinde culto al creador en esencia y potencia, analizó lo que es ese templo, la armonía que ritma la vida de los seres y de las cosas; pasando después a describir los templos, las Casas de Dios, en que se le rinde culto, practicando la virtud del cristianismo, sostenido por la fe que anida en las almas, que son las que sostienen los templos fundados por los hombres.

Y habla el ilustre prelado de la fundación de Santa María del Rosario por los primeros condes de Bayona, habla del curso del tiempo, de los doscientos años transcurridos, de los miles de hijos de Santa María del Rosario, que entraron en la vida recibiendo allí el bautismo; de los miles de cadáveres que salieron también por las puertas de aquel templo, cuando las leyes lo permitían, para la eternidad, acompañados por las plegarias de los suyos y las oraciones de la Iglesia, hasta ser depositados en sus tumbas; de los miles que se reconciliaron con Dios allí, en aquel viejo confesonario, acaso comido por la polilla, pues la polilla—dijo—entraba en la madera, pero no podía entrar en el corazón. Recordó que allí habían santificado sus amores miles de hijos de Santa María del Rosario ,por lo que estaban vinculados todos en la vida y en la muerte con la centenaria Casa de Dios, por la cual desfilaban sus alegrías y sus tristezas, vertían en ella sus lágrimas y calmaban sus dolores.

Se extendió en consideraciones sobre la grandeza y virtud del cristianismo, que vivirá eternamente en las almas y en las hondonadas del corazón, que constituye un templo al Creador, el templo supremo, que sobrevivirá al mundo aunque éste desaparezca un día.

Terminó invocando la protección de Dios para todos.

Después se cantó un Te Deum, en acción de gracias al Todopoderoso, con lo cual terminó el solemne acto religioso de la mañana.

EN EL BALNEARIO

Gran parte de la concurrencia, a la salida del templo se trasladó al balneario de Santa María del Rosario, quedando inaugurada la temporada, que durará hasta septiembre.

El doctor Giquel cumplimentó a todos, agradeciendo la visita que hacían a los manantiales.

Bajo los laureles centenarios, los redactores gráficos de la prensa tomaron algunas fotografías de la concurrencia.

La banda del Distrito Central amenizó el acto, ejecutando selectas piezas.

EN CASA DEL SR. ONETTI

El secretario de Obras Públicas ofreció un almuerzo a los Rdos. Padres que oficiaron en la Misa, del que disfrutaron, con sus familiares, algunas personas de su amistad, y los repórters de la prensa capitalina, que hacen la información de la Secretaría, a los que previamente había invitado, haciendo los honores de la mesa su distinguida esposa la señora Josefina Auñón de Onetti, con la distinción y amabilidad que caracteriza a la noble dama.

LOS FESTEJOS DE LA TARDE

Un selecto y agradable programa de festejos se llevó a cabo durante la tarde, del cual nos hicimos eco en días pasados, que fueron motivo de gran regocijo para el público, distribuyendo los premios obtenidos en las carreras de bueyes, y otros espectáculos populares.

UNA SALVE

Por la noche se cantó una solemne Salve en la iglesia, por la señorita Tita Escobar, acompañada por el maestro Vicente Zertucha. La iglesia estaba colmada de público, pues durante la tarde y en las horas de la noche Santa María del Rosario se vió congestionada por el inmenso número de máquinas que acudieron de la capital y de los pueblos limítrofes.

LOS FUEGOS ARTIFICIALES

En la histórica Loma de la Cruz, que se divisa de todos los lugares de la ciudad, se quemaron vistosos fuegos artificiales, obsequio del señor Onetti y del doctor Giquel, que hicieron la delicia del público, que esperó la llegada del día de hoy, en que continuarán las fiestas.

Agradecemos a la comisión organizadora y al señor Onetti las deferencias y atenciones de que nos hicieron objeto.

MERECIDO NOMBRAMIENTO

Objeto es actualmente de las más cordiales congratulaciones el señor Federico G. Fabre con motivo de su nombramiento para ocupar un puesto de confianza a las órdenes directas del Presidente de la República.

El señor Fabre es al presente—y con el beneplácito general—el tesorero del Unión Club y ha desempeñado el cargo de Pagador y Colector Central de Obras Públicas.

A las felicitaciones tributadas al señor Fabre unimos la nuestra, no menos sincera.

BARCOS QUE SE ESPERAN

ABRIL 4

President Grant, de Nueva York; Calamares, de Nueva York; Cuba, de Cayo Hueso; Sierra Ventana, de N. York; Contessa, de N. Orleans; Atenas, de N. Orleans; Empress of Britain, de N. York; Turrialba, de Tela; Siboney, de Veracruz.

ABRIL 5

Pennsylvania, de N. York; Orizaba, de N. York; Florida ,de Cayo Hueso.

ABRIL 6

President Lincoln, de San Francisco; Pastores, de Puerto Limón; Munamar, de Miami; Vulcania, de N. York; Antigua, de N. York; y Sta. Elisa, de San Francisco.

ABRIL 7

Florida, de C. Hueso.

ABRIL 8

Istria, de Trieste; California, de San Francisco; Cuba, de Cayo Hueso; Heredia, de Tela, Cartago, de N. Orleans.

ABRIL 9

Morro Castle, de N. York; Florida, de Cayo Hueso.

Las Exportaciones de Cuba a la República Dominicana Bajaron en $17,533.91 Durante el año 1931

El Cónsul General de aquel país, Sr. Pablo Cabral y Báez, ha publicado un interesante folleto sobre las actividades del Consulado dominicano en Cuba. Aprovechamiento del alcohol

El señor Pablo Cabral y Báez, Cónsul General de la República Dominicana en nuestra ciudad ha rendido al Ministro de Estado de su país doctor Max Henriquez Ureña, una Memoria y Resumen Estadístico de la labor consular en la Habana.

Salta a la vista el interés de este folleto en el cual se evidencian la actividad, la inteligencia y la cultura del señor Cabral Báez, funcionario celoso de su carrera y atento a los servicios de su país por los que demuestra una extraordinaria atención.

Recoge en su Memoria el señor Cabral un trabajo técnico debido a la pluma cubana: nos referimos al del doctor Gonzalo B. Cuní sobre el alcohol como combustible.

Se refiere por su parte el señor Cónsul al cultivo de la Sanseviera, que ha plantado en Cuba con éxito brillante el señor Manuel Gasset y que pudiera ser objeto de interés en Santo Domingo.

Habla también de la posibilidad que tendría en Sud América y otros centros de consumo el Tabaco que se cultiva en la República dominicana y que en calidad puede competir con el de Vuelta Abajo.

Por último ofrece un estado comparativo del valor de las mercancías exportadas por el puerto de la Habana a la República Dominicana durante el año de 1931 en relación con el año de 1930. La vecina República importó de Cuba en 1930 mercancías por valor de $112.924.06 y en 1931 $95.408.15 siendo la diferencia de $17.533.91.

MADRID Y BETIS TRIUNFAN EN EL TORNEO DE LA LIGA

Terminó ayer el Torneo Liguista en España. Gana la Copa el Madrid F. C. y asciende de categoría el Betis Balompié de Sevilla

BARCELONA, abril 3. (AP) El empate del Madrid con el Barcelona lo clasifica como Campeón de la Primera División. El Campo de Las Corts se vió completamente lleno, a tal extremo que hubo que habilitar asientos extras.

Al comienzo del encuentro dominaron los barceloneses, pero después el match se niveló. El primer goal lo anotó Pepe Samitier y el segundo el madrileño Lazcano.

En el segundo tiempo el referee anuló un goal que lo marcó Ramón. Esto originó una especie de cámara húngara, pues los catalanes protestaron como un solo hombre. Esto desanimó a los catalanes, quienes desde este momento dejaron de ser los que imponían su juego. Entonces se impuso el Madrid y Olaso marcó el segundo para los «merengues», pero después Arocha empató a dos, después de un castigo por falta al madrileño Quincoces.

MADRID, abril 3.—AP.—Se terminó esta tarde, la competencia Liguista, habiendo alcanzado el título de Campeón de Liga, el Madrid F. C. al conseguir el empate con el Barcelona en Las Cortes.

En el último partido la pequeña diferencia que venían sosteniendo el Madrid y el Atletic de Bilbao, se aumentó al perder con el Racing en Santander los bilbaínos. Tres puntos sacaron de ventaja al final del Concurso los madrileños.

El entusiasmo con que fué acogida la noticia en esta capital, fué grande, ya que el club madrilista, ha terminado invicto el Concurso.

El triunfo del Alavés en Vitoria desplaza para la Segunda División al Unión de Irún, ya que en este juego se decidía el descenso de categoría.

En la Segunda División, la victoria del Betis, le concede el ascenso, habiendo quedado este año también en los siguientes puestos los equipos asturianos.

El Cataluña, desciende a la Tercera División, manteniéndose en la Segunda el Celta, que era el que le seguía y que sumó dos puntos esta tarde, al ganar por forfeited, su match contra el Cataluña.

Los resultados de los partidos fueron los siguientes:

PRIMERA DIVISION

BARCELONA.	
Barcelona	2
Madrid	2
BILBAO.	
Arenas	4
Valencia	1
SANTANDER.	
Racing	2
Athletic de Bilbao	0
VITORIA.	
Alavés	1
Unión de Urún	0
SAN SEBASTIAN.	
Donostia	5
Español	2

SEGUNDA DIVISION

OVIEDO.	
Oviedo	6
Murcia	0
SEVILLA.	
Betis	3
Dep. de la Coruña	1
CASTELLON.	
Castellón	3
Sporting	0
MADRID.	
Athletic	3
Sevilla	2

SUSPENDEN A PAAVO NURMI COMO AMATEUR

Se cree que el finlandés no pueda competir en los juegos olímpicos. El caso Ladoumerge

BERLIN, abril 3. (AP.)—Paavo Nurmi, uno de los más grandes corredores de todos los tiempos y la gran esperanza de Finlandia en el Marathon olímpico de 1932 en Los Angeles, quedó preso bajo las mallas de la Federación Internacional de Atletas Amateurs en el día de hoy.

La Federación suspendió a Nurmi por participar en competencias atléticas internacionales, estando pendiente del resultado de una investigación sobre su status amateurs actualmente en poder de la Asociación Atlética Finlandesa.

La Federación celebró su reunión a puertas cerradas y los detalles de las acusaciones en contra del famoso finlandés no se han divulgado, pero se dice que las evidencias contra Nurmi son tan fuertes que la suspensión era inevitable.

La Asociación Finlandesa se enfrenta con una desagradable situación, si las pruebas descubiertas caen sobre el volador finlandés.

En ese evento se verá forzada a declarar a Nurmi inelegible para las olimpiadas y a perder los servicios de un corredor que posee seis medallas de oro y que, pese a sus 34 años, está reconocido como un notable contendiente para el título del Marathon olímpico y un posible ganador de puntos en los 10.000 metros.

La Federación también consideró el caso de Jules Ladaumerge, gran corredor francés de distancias medias, cuyo nombre recientemente ha sido borrado de la lista de los atletas elegibles a la Federación Amateur de Atletas franceses, por profesionalismo. En la reunión de hoy los miembros franceses de la Federación Internacional presentaron pruebas que justificarán la drástica medida de la organización.

NADA SE PROBO CONTRA LOS PILOTOS DE BOTES MOTORES TIPO OUTBOARD

SANFORD, abril 3.—AP.—Nueve pilotos de botes motores tipo outboards fueron librados de los cargos que contra ellos existían de haber incitado a Charles H. Harrison, driver inglés, a que cruzara la línea de salida antes de la señal de partida para obligar a descalificarle en la regata por el trofeo Col Green, en la playa de Miami.

La Florida Outboards Boat Association anunció esta decisión después de examinar las declaraciones de varias personas.

La decisión de los oficiales fué: «Nosotros, los componentes del comité de investigación después de escuchar y ver los testimonios remitidos por testigos, encontramos faltas de base las acusaciones y exoneranos a las personas mencionadas en tales cargos y creemos que Bil Crawford es merecedor a ostentar el título de ganador del trofeo Col. Green.»

JUEGOS DE EXHIBICION CELEBRADOS POR CLUBS DE LAS LIGAS MAYORES

En Kansas City.

		C.	H.	E.
Detroit (Al)	101 300 000	5	10	1
K. City (A)	121 100 01x	6	10	0

Sorrell, Herring y Ruel, Hayworth; Dawson, Smith y Phillips, Collins.

En Nashville.

		C.	H.	E.
Tt. Louis N	200 040 225	1	16	18 2
Nashville Sa	000 500 352	0	15	17 6

Derringer, Johnson, Teachout y Wilson, Mansuco; Pearce, Bell, Burleson, Shealy y Gooch.

En Memphis.

		C.	H.	E.
New York (A)	174 002 003	17	22	0
Memphis (Sa)	200 010 010	4	11	2

Allen y Dickey; Griffin, Granger, McCommon y Moss.

M.E.C.D. 2016

EL GATO NEGRO

CACHEIRO Y HERMANO

EL PREMIO GORDO EN PODER DE LOS CLIENTES DEL AFORTUNADO GATO NEGRO

Araña fuerte El Gato Negro: - Ayer vendimos el 1o. - 2.395 - $50.000, más otros premios

ALGUNOS de los números que tenemos a la venta para el proximo sorteo de abril 10.

Entero: $14.00 Se atenderán pedidos del interior. Añada franqueo: 28 cts, entero 13 cts, la hoja.

15	875	2135	3031	4420	5233	6874	7833	9000	10057	11173	12797	13588	14849	16093
50	1221	2357	3055	4628	5530	6969	8012	0128	10511	11552	12824	13624	15039	16347
74	1441	2553	3057	4672	5584	7030	8455	9170	10519	11603	12843	14263	15110	16405
130	1496	2892	3132	4887	6161	7109	8534	9429	10564	11888	13143	14427	15453	16780
595	1616	2913	3564	5073	6435	7467	8536	9713	10591	12008	13338	14767	15462	16907
687	1826	2915	4198	5075	6601	7469	8580	9868	11045	12086	13495	14777	15650	16925
840	1923	3021	4226	5137	6603	7673	8951	10037	11163	12230	13496	14841	15796	

Compra-Venta de monedas extranjeras

CASA CENTRAL: Obispo 65. Telfs. A-0000 y A-7780 — SUCURSALES: Obispo y Aguiar. Telf. M-4017 GALIANO Y ZANJA: A-9298

RADIO Y ELECTRICIDAD

Por Alberto Giró

TRASMISIONES PARA HOY

C. M. W.

588 Kc.—510 m.

11.00 a. m.—Hora Vermouth por Nena Cuenco.

12.00 m.—Sección Social.

2.00 p. m.—Programa Popular por el Sexteto Habanero.

3.00 p. m.—Receso.

5.00 p. m.—Bailables por la Orquesta de Corman.

7.00 p. m.—Hora Roja bajo la dirección de Sarita Jútiz.

8.00 p. m.—Programa típico bailable a cargo de la Orquesta de Corman, cortesía de la Asociación de Dependientes del Comercio.

9.00 p. m.—Hora «Información».

10.00 p. m.—Mosaico Musical.

12.00 p. m.—Programa de Larga Distancia.

2.00 a. m.—Buenos días.

* * *

C. M. C.

840 Kc.—356 m.

Cuban Telephone Company, asociada a la International Eelephone and Telegraph Corporation de la calle de Broad número 67, en la Ciudad de Nueva York.

A las 6.45 p. m.—Concierto Acebal y del Campo.

A las 8.00 p. m.—Trío Matamoros, alternando con el Barítono Fontanals.

A las 8.30 p. m.—Concierto «El Encanto», a cargo de la orquesta Ignacio Cervantes, que dirige el maestro Gonzalo Roig, con el siguiente programa:

1.—Witches Dance, Capricho, Mac Dowell.

2.—Ball Scene, Vals de Concierto, Nicodé.

3.—Perla del Brasil, Cavatina, Pelliceu: Soprano, señorita Zoila Gálvez, acompañada por la orquesta.

4.—La Feria, Suite Española. Lacome.

A las 9 p. m.—Hora por el Observatorio Nacional.

A las 9.01 p. m.—Trío Matamoros, alternando con el Barítono señor Fontanals.

A las 9.30 p. m.—Programa por la orquesta Ignacio Cervantes, que dirige el maestro Gonzalo Roig:

1.—La Bella Galathea, Obertura, Suppe.

2.—Quiéreme Mucho, Capricho Cubano, G. Roig. Soprano, señora Zoila Gálvez, acompañada por la orquesta.

5.—Las Joyas de la Madona, Selección, Wolf-Ferrari.

Alas 10.00 p. m.—Cabaret Montmartre.

* * *

C. M. B. I.

1444 Kc.—207.7 m.

De 11 a 12 p. m.—Programa de Música Española.

De 4.30 a 5.30 p. m.—Programa a cargo de la orquesta del profesor Valerio Moreira, con su cantante Angel Cuesta.

De 5.30 a 6.30 p. m.—Programa de Buen Humor, bajo la dirección de los señores Rafael Chávez, Antonio Tonda y Mandonio Seguí.

De 6.30 a 7.30 p. m.—Programa a cargo del grupo artístico, dirigido por el señor José Hidalgo, tomando parte el dúo Salas-Socarrás.

* * *

C. M. K.

730 Kc.—410.9 m.

11.30 a. m.—Radio Social.

12.30 m.—Diario del Aire y Agricultura.

6.30 p. m.—Noticiario Deportivo.

9.00 p. m.—Programa de «La Isla de Cuba», bajo la dirección de la señora Graciella Marín de Azcárate.

A continuación ofrecemos los detalles del mismo:

1.—En Venecia, Soprano, Mercedes Menéndez; Piano, Santos Menéndez.

2.—Un Beso, vals, Rafael Prada; piano, Santos Menéndez.

3.—Lupe, tango; Trío Argentino Del Valle, Vila y Espinosa.

4.—El Arca de las Joyas de Fausto, Mercedes Menéndez.

5.—El Platero, Romanza de la Parranda, Rafael Prada.

6.—¿Por Qué?, canción mexicana; dúo por Rafael Prada y Mercedes Menéndez; piano, Santos Menéndez.

7.—Danza Maligna, canción argentina; Trío Del Valle.

8.—Tra-La-La, canzoneta, Mercedes Menéndez.

9.—Chiquita, tango; Trío Del Valle.

10.—Parisiamo, de Rigoletti. Rafael Prada.

11.—Canto Por No Llorar, tango; Trío Del Valle.

12.—Dúo de la Opera Don Pascuali, Rafael Prada y Mercedes Menéndez.

13.—No Lo Digas a Nadie. Trío Del Valle.

* * *

C. M. B. Z.

1010 Kc.—296 m.

A las 3 p. m.—Hora Radio Victor, Música Variada.

A las 5 p. m.—Programa de Música Bailable.

A las 6 p. m.—Música Variada.

A las 6.30 p. m.—Charlas Infantiles, a cargo de la señora Margarita Carrera de Ríos.

A las 8 p. m.—Hora «Múltiple». Comedia: «La Cita», de Ramón Sánchez de Varona, por el cuadro que dirige Enriqueta Sierra.

Programa musical por la soprano Nena Faez y el barítono Alberto Márquez.

A las 9.30 p. m.—Hora Radio Victor, programa a cargo de notables artistas.

* * *

C. M. B. T.

790 Kc.—379.5 m.

7.30 p. m.—Programa Deportivo.

8.00 p. m.—Programa variado.

9.00 p. m.—Compañía Mario Sorondo.

10.00 p. m.—Felina Ramos.

* * *

C. M. C. A.

1235 Kc.—242.9 m.

De 3 a 4 p. m.—Programa variado.

De 4 a 5 p. m.—Sexteto Agabama.

De 5 a 6 p. m.—Programa Chino.

De 9 a 10 p. m.—Radio Cataluña, en catalán, tomando parte las señoras Concepción Durán y Josanhana B., de Ruiz, (Soprano Ligera). El Conjunto Artístico Gómez; los señores Pedro Boquet, Ernesto Arnla, maestro Eugenio Moreno y otros artistas.

De 10 a 12 p. m.—Propagandas Comerciales, con la orquesta Tata Pereira y Sonora Matancera.

* * *

C. M. B. D.

965 Kc. 313.8 m.

De 3 a 4 p. m.—Audición Artística Cubana-Argentina, a cargo de la cantante señorita Nena Andrés, acompañada al piano por la señorita Carmen Buendía, tomando parte la recitadora señorita Catalina Moreda.

1.—Tema: Reliquias de Amor.

2.—Amor Fugar, (bolero).

3.—Mi Provinciana, (tango).

4.—Recuerdas Tú, (bolero).

5.—Mentistes, (tango).

6.—Silenciosamente, (canción).

7.—Amor Loco, (poesía).

8.—El Rosal, (canción).

9.—Trigueñita, (canción).

10.—En Alta Mar, (canción).

11.—La Paloma o Canto por no Llorar, (tango).

12.—Tema: Reliquias de Amor.

* * *

C. M. B. C.

965 Kc.—310.7 m.

4.00 p. m.—Programa de Música Española.

4.45 p. m.—Presentación de Rosendo Ruiz, compositor cubano.

5 a 6 p. m.—Jazz Band «Raymat y sus Emperadores».

6 a 7 p. m.—Programa a cargo de las Hermanas Mesquidas, de la soprano Nancy Magaldi y del tenor Leonte Hernández.

7 a 8 p. m. Música Española.

8 a 9 p. m.—Programa a cargo de la Orquesta que dirige Belisario López, «La Flauta Bruja», y su cantante Rogelio Martínez.

9 a 9.10 p. m.—Pianista Lorenzo Pego y su cantante Luis de Córdoba.

9.15 a 9.30 p. m.—Lorenzo Pego, pianista y Luis de Córdoba, cantante, en un programa de música cubana y mexicana.

9.30 a 9.45 p. m.—Programa de música cubana y mexicana, a cargo del barítono Carlos de la Uz y de la pianista señorita Mercedes Rodríguez.

9.45 a 10.00 p. m.—Programa de zarzuela y opereta, barítono Carlos de la Uz; pianista, señorita Mercedes Rodríguez.

10 a 11.30 p. m.—Programa a cargo de artistas chinos.

FUME Vd. GENER SI QUIERE FUMAR BUENO

Distrito Central de la Habana

DPTO. DE ADMINISTRACION DE IMPUESTOS

La Habana 30 de marzo de 1932.

AVISO

Por el presente se hace saber a los contribuyentes pertenecientes a los Epígrafes de «BODEGONES» o «FIGONES» y «TIENDAS DE SEDERIAS Y QUINCALLA», que durante un plazo de CINCO DIAS, contados desde el siguiente a la fecha de este AVISO, se exhibirán en el Departamento de Impuestos, Sección Segunda, los proyectos de Reparto formados por la Comisión de dichos «GRUPOS», a fin de que, los que se consideren perjudicados formulen sus protestas por escrito, señalando la cuota en que debieron haber sido clasificados por dicha Comisión, sin cuyo requisito no será tramitada la reclamación, Artículos 87 al 89 de la Ley de Impuestos Municipales.

Fdo. José Izquierdo JULIA.
Alcalde del Distrito Central.

VESICU--DRENAL

Granulado de Sulfato de Magnesia, Peptona y Ruibarbo. Poderoso colagogo, indicado en las afecciones del higado y la vesícula biliar Auto - intoxicaciones, anafilaxia, estreñimiento, etc.

Laboratorio Bosque
TEJADILLO 36.

PUEDE UD. VIVIR AISLADA. . . .

sin salir de su hogar. Sin embargo, estará siempre en íntima comunicación con la vida moderna si orienta su espíritu con la lectura refinada y culta de

CINE-MUNDIAL

La Famosa Revista Neoyorquina

Que le hablará de Artes, Modas, Deportes, Ciencia Doméstica, Novelas, Crítica Mundial, Grafología, La Vida de los Artistas, Psicoanalisis, Música, Hollywood e infinidad de cosas más: todo en un mensaje de lujo y de belleza que nunca debe faltar en su hogar.

Ya salió el número de Abril. Cómprelo hoy. 20 Cts.

REPUBLICA DE CUBA

SECRETARIA DE HACIENDA

DIRECCION GENERAL DE LA LOTERIA NACIONAL

LISTA de los números premiados en el Sorteo No. 814 ordinario, celebrado en la Habana el 3 de Abril de 1932.

NUMEROS — PESOS
UNIDAD
1 . . — 50
2 . . — 50
9 . . — 50
DECENA
38 . . — 50
59 . . — 50
72 . . — 50
75 . . — 50
CENTENA
113 . . — 50
130 . . — 50
194 . . — 50
198 . . —100
207 . . — 50
209 . . — 50
216 . . — 50
232 . . —500
244 . . — 50
246 . . — 50
265 . . — 50
315 . . — 50
339 . . —500
344 . . —100
352 . . — 50
410 . . — 50
432 . . — 50
451 . . — 50
458 . . — 50
463 . . — 50
502 . . — 50
610 . . — 50
617 . . — 50
619 . . — 50
623 . . — 50
634 . . — 50
641 . . — 50
648 . . — 50
655 . . — 50
703 . . — 50
706 . . — 50
712 . . —100
718 . . — 50
731 . . —100
744 . . — 50
748 . . — 50
784 . . — 50
795 . . — 50
804 . . — 50
806 . . — 50
812 . . 1,000
837 . . — 50
862 . . — 50
881 . . — 50
937 . . — 50
956 . . — 50
MIL
1015 . . — 50
1057 . . — 50
1116 . . — 50
1181 . . — 50
1204 . . — 50
1211 . . — 50
1216 . . — 50
1222 . . — 50
1228 . . — 50

NUMEROS — PESOS
1237 . . — 50
1292 . . — 50
1306 . . — 50
1351 . . — 50
1363 . . — 50
1369 . . —100
1411 . . — 50
1415 . . — 50
1451 . . — 50
1457 . . — 50
1500 . . — 50
1511 . . — 50
1600 . . — 50
1602 . . — 50
1690 . . — 50
1749 . . —500
1766 . . — 50
1768 . . — 50
1780 . . — 50
1791 . . — 50
1792 . . — 50
1794 . . —100
1832 . . — 50
1866 . . — 50
1873 . . — 50
1882 . . — 50
1889 . . — 50
1898 . . — 50
1918 . . — 50
1944 . . — 50
1994 . . —100
DOS MIL
2042 . . — 50
2058 . . —100
2071 . . — 50
2087 . . — 50
2108 . . — 50
2109 . . — 50
2152 . . — 50
2228 . . —500
2233 . . — 50
2293 . . —500
2301 . c.— 50
2302 . c.— 50
2303 . c.— 50
2304 . c.— 50
2305 . c.— 50
2306 . c.— 50
2307 . c.— 50
2308 . c.— 50
2309 . c.— 50
2310 . c.— 50
2311 . c.— 50
2312 . c.— 50
2313 . c.— 50
2314 . c.— 50
2315 . c.— 50
2316 . c.— 50
2317 . c.— 50
2318 . c.— 50
2319 . c.— 50
2320 . c.— 50
2321 . c.— 50
2322 . c.— 50
2323 . c.— 50
2324 . c.— 50
2325 . c.— 50

NUMEROS — PESOS
2326 . c.— 50
2327 . c.— 50
2328 . c.— 50
2329 . c.— 50
2330 . c.— 50
2331 . c.— 50
2332 . c.— 50
2333 . c.— 50
2334 . c.— 50
2335 . c.— 50
2336 . c.— 50
2337 . c.— 50
2338 . c.— 50
2339 . c.— 50
2340 . c.— 50
2341 . c.— 50
2342 . c.— 50
2343 . c.— 50
2344 . c.— 50
2345 . . — 50
2345 . c.— 50
2346 . c.— 50
2347 . c.— 50
2348 . . — 50
2348 . c.— 50
2349 . c.— 50
2350 . c.— 50
2351 . c.— 50
2352 . . — 50
2352 . c.— 50
2353 . c.— 50
2354 . c.— 50
2355 . c.— 50
2356 . c.— 50
2357 . c.— 50
2358 . c.— 50
2359 . c.— 50
2360 . c.— 50
2361 . c.— 50
2362 . c.— 50
2363 . c.— 50
2364 . c.— 50
2365 . c.— 50
2366 . c.— 50
2367 . . — 50
2367 . c.— 50
2368 . c.— 50
2369 . c.— 50
2370 . c.— 50
2371 . c.— 50
2372 . c.— 50
2373 . c.— 50
2374 . c.— 50
2375 . c.— 50
2376 . c.— 50
2377 . c.— 50
2378 . c.— 50
2379 . c.— 50
2380 . c.— 50
2381 . c.— 50
2382 . c.— 50
2383 . c.— 50
2384 . c.— 50
2385 . c.— 50
2386 . c.— 50
2387 . c.— 50
2388 . c.— 50
2389 . c.— 50
2390 . c.— 50
2391 . c.— 50

NUMEROS — PESOS
2392 . c.— 50
2393 . c.— 50
2394 . . — 50
2394 . c.— 50
2394 . a.—500
2395 . . 50,000
2396 . p.—500
2396 . c.— 50
2397 . c.— 50
2398 . c.— 50
2399 . c.— 50
2400 . c.— 50
2425 . . — 50
2433 . . — 50
2475 . . — 50
2521 . . — 50
2522 . . — 50
2534 . . —100
2535 . . —100
2556 . . — 50
2644 . . — 50
2656 . . — 50
2666 . . — 50
2712 . . — 50
2735 . . — 50
2741 . . —100
2755 . . — 50
2778 . . — 50
2807 . . — 50
2833 . . — 50
2855 . . — 50
2856 . . — 50
2862 . . — 50
2878 . . — 50
2903 . . — 50
2939 . . —100
TRES MIL
3027 . . — 50
3031 . . — 50
3073 . . — 50
3099 . . — 50
3105 . . — 50
3115 . . — 50
3118 . . — 50
3126 . . — 50
3140 . . — 50
3158 . . — 50
3234 . . — 50
3257 . . — 50
3284 . . — 50
3291 . . — 50
3296 . . — 50
3300 . . — 50
3323 . . — 50
3358 . . — 50
3375 . . —100
3394 . . — 50
3402 . . —100
3411 . . — 50
3437 . . — 50
3442 . . — 50
3458 . . — 50
3478 . . — 50
3481 . . — 50
3483 . . — 50
3503 . . — 50
3536 . . — 50
3543 . . — 50
3582 . . —100

NUMEROS — PESOS
3593 . . — 50
3620 . . — 50
3621 . . — 50
3635 . . — 50
3651 . . — 50
3681 . . — 50
3682 . . — 50
3684 . . — 50
3702 . . — 50
3733 . . — 50
3744 . . — 50
3834 . . —500
3839 . . — 50
3860 . . — 50
3866 . . — 50
3887 . . — 50
3901 . . —100
3922 . . — 50
3941 . . — 50
CUATRO MIL
4016 . . — 50
4032 . . —100
4038 . . — 50
4046 . . — 50
4083 . . — 50
4094 . . — 50
4099 . . — 50
4117 . . — 50
4158 . . — 50
4166 . . — 50
4192 . . — 50
4193 . . — 50
4204 . . — 50
4243 . . — 50
4266 . . — 50
4299 . . — 50
4343 . . — 50
4357 . . — 50
4393 . . — 50
4417 . . — 50
4418 . . — 50
4426 . . — 50
4428 . . — 50
4460 . . — 50
4480 . . —100
4487 . . — 50
4511 . . — 50
4516 . . — 50
4544 . . — 50
4551 . . — 50
4575 . . — 50
4617 . . —500
4652 . . — 50
4736 . . — 50
4737 . . — 50
4764 . . — 50
4809 . . —100
4810 . . — 50
4843 . . —100
4844 . . — 50
4855 . . — 50
4863 . . — 50
4881 . . — 50
4885 . . — 50
4902 . . — 50
4930 . . — 50
4968 . . — 50
4981 . . — 50

NUMEROS — PESOS
CINCO MIL
5003 . . — 50
5024 . . — 50
5041 . . — 50
5043 . . — 50
5060 . . —100
5092 . . — 50
5101 . . — 50
5107 . . — 50
5134 . . —100
5141 . . — 50
5142 . . — 50
5157 . . — 50
5170 . . — 50
5191 . . — 50
5203 . . — 50
5206 . . — 50
5238 . . — 50
5306 . . — 50
5307 . . —100
5316 . . — 50
5357 . . —100
5380 . . — 50
5387 . . — 50
5388 . . — 50
5389 . . —100
5395 . . — 50
5403 . . — 50
5464 . . — 50
5492 . . — 50
5509 . . — 50
5521 . . —100
5524 . . — 50
5527 . . — 50
5533 . . —100
5550 . . — 50
5558 . . —100
5577 . . — 50
5597 . . —100
5601 . . —100
5612 . . — 50
5707 . . — 50
5730 . . — 50
5745 . . — 50
5769 . . — 50
5780 . . — 50
5791 . . — 50
5796 . . —100
5845 . . — 50
5860 . . — 50
5895 . . — 50
5899 . . — 50
5916 . . — 50
5933 . . — 50
5945 . . — 50
5952 . . — 50
5955 . . — 50
5983 . . — 50
5987 . . — 50
SEIS MIL
6004 . . — 50
6016 . . — 50
6091 . . — 50
6111 . . — 50
6113 . . — 50
6148 . . — 50
6163 . . — 50
6225 . . — 50
6233 . . — 50
6256 . . — 50

NUMEROS — PESOS
6346 . . — 50
6394 . . — 50
6410 . . — 50
6413 . . — 50
6415 . . — 50
6418 . a.—200
6419 . . 10,000
6420 . p.—200
6434 . . — 50
6435 . . — 50
6447 . . — 50
6460 . . — 50
6481 . . — 50
6484 . . — 50
6520 . . — 50
6528 . . — 50
6543 . . — 50
6565 . . — 50
6572 . . — 50
6575 . . — 50
6579 . . — 50
6584 . . — 50
6597 . . — 50
6602 . . — 50
6605 . . — 50
6613 . . —100
6675 . . —100
6682 . . — 50
6706 . . — 50
6750 . . —100
6760 . . — 50
6794 . . — 50
6801 . . — 50
6819 . . — 50
6831 . . — 50
6859 . . — 50
6891 . . — 50
6914 . . — 50
6931 . . — 50
6957 . . — 50
6969 . . — 50
6976 . . — 50
6983 . . — 50
SIETE MIL
7030 . . — 50
7041 . . — 50
7078 . . —100
7111 . . — 50
7125 . . — 50
7194 . . — 50
7243 . . — 50
7262 . . — 50
7281 . . — 50
7320 . . — 50
7358 . . — 50
7375 . . — 50
7396 . . — 50
7397 . . — 50
7403 . . — 50
7445 . . — 50
7494 . . — 50
7540 . . — 50
7657 . . — 50
7664 . . 1,000
7676 . . — 50
7700 . . — 50
7724 . . — 50

NUMEROS — PESOS
7772 . . — 50
7780 . . — 50
7808 . . — 50
7816 . . — 50
7826 . . — 50
7832 . . — 50
7847 . . — 50
7854 . . — 50
7865 . . — 50
7962 . . — 50
OCHO MIL
8006 . . — 50
8036 . . — 50
8065 . . — 50
8085 . . — 50
8090 . . — 50
8098 . . — 50
8100 . . — 50
8108 . . — 50
8134 . . — 50
8137 . . — 50
8243 . . — 50
8253 . . — 50
8258 . . — 50
8260 . . — 50
8267 . . — 50
8367 . . — 50
8421 . . — 50
8431 . . — 50
8437 . . — 50
8440 . . — 50
8485 . . — 50
8501 . . — 50
8599 . . — 50
8600 . . — 50
8610 . . —100
8616 . . — 50
8625 . . — 50
8626 . . —100
8638 . . —100
8653 . . — 50
8664 . . — 50
8708 . . — 50
8725 . . — 50
8747 . . — 50
8757 . . — 50
8814 . . — 50
8822 . . — 50
8963 . . — 50
8996 . . — 50
NUEVE MIL
9030 . . — 50
9079 . . — 50
9111 . . — 50
9129 . . — 50
9148 . . — 50
9150 . . — 50
9156 . . — 50
9170 . . — 50
9190 . . — 50
9212 . . — 50
9243 . . — 50
9270 . . — 50
9305 . . — 50
9306 . . — 50
9321 . . — 50
9334 . . —100
9349 . . — 50
9361 . . — 50

NUMEROS — PESOS
9450 . . — 50
9457 . . — 50
9467 . . — 50
9477 . . —100
9485 . . — 50
9514 . . —100
9515 . . — 50
9535 . . — 50
9560 . . —100
9568 . . — 50
9610 . . — 50
9623 . . — 50
9665 . . — 50
9674 . . — 50
9710 . . — 50
9719 . . — 50
9733 . . —100
9751 . . — 50
9757 . . — 50
9771 . . — 50
9779 . . — 50
9786 . . — 50
9788 . . — 50
9790 . . — 50
9800 . . — 50
9802 . . — 50
9839 . . — 50
9861 . . —100
9942 . . — 50
9945 . . — 50
9962 . . — 50
9974 . . — 50
9977 . . — 50
9982 . . — 50
DIEZ MIL
10015 . . — 50
10035 . . — 50
10059 . . — 50
10075 . . — 50
10166 . . — 50
10194 . . — 50
10256 . . — 50
10280 . . — 50
10294 . . — 50
10299 . . — 50
10303 . . — 50
10308 . . —100
10319 . . — 50
10328 . . — 50
10348 . . — 50
10371 . . — 50
10377 . . —500
10382 . . — 50
10394 . . — 50
10467 . . — 50
10469 . . — 50
10495 . . — 50
10516 . . — 50
10534 . . — 50
10581 . . — 50
10584 . . — 50
10617 . . — 50
10634 . . — 50
10639 . . — 50
10646 . . — 50
10664 . . — 50
10687 . . — 50
10711 . . — 50
10745 . . — 50

NUMEROS — PESOS
10767 . . — 50
10790 . . — 50
10816 . . — 50
10820 . . — 50
10836 . . — 50
10852 . . — 50
10898 . . — 50
10902 . . — 50
10926 . . — 50
10951 . . — 50
10956 . . — 50
10989 . . — 50
10998 . . — 50
ONCE MIL
11072 . . — 50
11094 . . — 50
11114 . . — 50
11123 . . — 50
11166 . . — 50
11171 . . — 50
11178 . . — 50
11255 . . — 50
11282 . . — 50
11294 . . — 50
11347 . . — 50
11373 . . — 50
11405 . . — 50
11421 . . — 50
11456 . . —100

NUMEROS — PESOS
11480 . . — 50
11502 . . — 50
11511 . . — 50
11521 . . — 50
11545 . . — 50
11561 . . — 50
11605 . . — 50
11614 . . — 50
11631 . . — 50
11670 . . — 50
11672 . . — 50
11692 . . — 50
11710 . . —100
11719 . . — 50
11720 . . — 50
11751 . . — 50
11757 . . —100
11770 . . — 50
11773 . . — 50
11775 . . —100
11777 . . — 50
11780 . . — 50
11879 . . — 50
11899 . . — 50
11960 . . — 50
11986 . . — 50
DOCE MIL
12014 . . — 50
12147 . . — 50

NUMEROS — PESOS
12153 . . — 50
12167 . . —100
12169 . . — 50
12184 . . — 50
12209 . . — 50
12279 . . — 50
12284 . . — 50
12286 . . — 50
12345 . . — 50
12384 . . — 50
12418 . . — 50
12469 . . — 50
12533 . . — 50
12553 . . — 50
12563 . . — 50
12586 . . — 50
12600 . . — 50
12625 . . — 50
12677 . . — 50
12680 . . — 50
12691 . . — 50
12751 . . — 50
12790 . . — 50
12882 . . — 50
12912 . . — 50
12947 . . — 50
12959 . . — 50
TRECE MIL
13005 . . — 50

NUMEROS — PESOS
13025 . . — 50
13076 . . — 50
13098 . . — 50
13099 . . —100
13154 . . — 50
13190 . . — 50
13195 . . — 50
13233 . . — 50
13244 . . — 50
13324 . . — 50
13338 . . — 50
13403 . . — 50
13415 . . — 50
13417 . . — 50
13463 . . — 50
13467 . . — 50
13528 . . — 50
13545 . . — 50
13628 . . — 50
13682 . . — 50
13714 . . — 50
13732 . . — 50
13745 . . — 50
13789 . . — 50
13797 . . — 50
13814 . . — 50
13830 . . — 50
13843 . . — 50

NUMEROS — PESOS
13887 . . — 50
13893 . . — 50
13904 . . — 50
13929 . . — 50
13944 . . — 50
13997 . . — 50
CATORCE MIL
14009 . . — 50
14019 . . — 50
14033 . . — 50
14046 . . — 50
14087 . . —500
14135 . . — 50
14208 . . — 50
14227 . . —100
14265 . . — 50
14269 . . —100
14286 . . — 50
14320 . . — 50
14325 . . — 50
14376 . . — 50
14401 . . — 50
14433 . . — 50
14445 . . — 50
14462 . . — 50
14474 . . — 50
14502 . . — 50

NUMEROS — PESOS
14503 . . — 50
14521 . . — 50
14528 . . — 50
14542 . . — 50
14543 . . — 50
14560 . . — 50
14568 . . — 50
14607 . . — 50
14608 . . — 50
14614 . . — 50
14650 . . — 50
14656 . . — 50
14669 . . — 50
14680 . . — 50
14689 . . — 50
14690 . . — 50
14694 . . — 50
14702 . . — 50
14710 . . — 50
14726 . . — 50
14763 . . — 50
14798 . . —100
14845 . . — 50
14884 . . — 50
14890 . . —100
14933 . . — 50
14937 . . — 50
14950 . . — 50
14972 . . —100

NUMEROS — PESOS
QUINCE MIL
15007 . . — 50
15030 . . — 50
15040 . . — 50
15048 . . — 50
15052 . . — 50
15072 . . — 50
15087 . . — 50
15097 . . — 50
15103 . . — 50
15106 . . — 50
15112 . . — 50
15115 . . — 50
15116 . . — 50
15126 . . — 50
15137 . . — 50
15157 . . — 50
15167 . . — 50
15261 . . — 50
15282 . . — 50
15349 . . — 50
15374 . . — 50
15452 . . — 50
15456 . . — 50
15483 . . — 50
15486 . . —100
15506 . . — 50
15518 . . — 50

NUMEROS — PESOS
15529 . . — 50
15620 . . — 50
15637 . . — 50
15646 . . — 50
15752 . . — 50
15789 . . — 50
15801 . . — 50
15830 . . —500
15834 . . — 50
15835 . . — 50
15860 . . — 50
15922 . . —100
15935 . . — 50
15961 . . — 50
15987 . . — 50
DIECISEIS MIL
16003 . . — 50
16031 . . 1,000
16037 . . — 50
16041 . . — 50
16045 . . — 50
16076 . . — 50
16189 . . — 50
16219 . . — 50
16235 . . — 50
16247 . . — 50
16315 . . — 50

NUMEROS — PESOS
16322 . . —100
16327 . . — 50
16361 . . — 50
16393 . . — 50
16416 . . — 50
16417 . . — 50
16423 . . — 50
16479 . . — 50
16483 . . — 50
16488 . . — 50
16507 . . — 50
16507 . a.—100
16508 . . 5,000
16509 . p.—100
16570 . . — 50
16616 . . — 50
16635 . . — 50
16663 . . — 50
16665 . . — 50
16683 . . — 50
16689 . . — 50
16711 . . — 50
16789 . . — 50
16796 . . — 50
16862 . . — 50
16865 . . —100
16916 . . — 50
16944 . . —100

UN DEPENDIENTE ACUSA AL DUEÑO DE UNA BODEGA

Durante varios meses trabajó y no le abonaron sus haberes. Un menor lesionado. Un robo

En la policía secreta de nunció Valentín Feito Méndez, vecino de Jovellar 2, que durante varios meses estuvo trabajando como dependiente en la bodega situada en Neptuno número 253, siendo despedido por el propietario de la misma Francisco Arredondo Elvira, quien se niega a abonarle la suma de 200 pesos que le adeuda por sueldos devengados y como trata que le pague lo ha amenazado con acusarlo de ladrón y con matarlo.

UN MENOR SE LESIONO EN UNA PANADERIA

El doctor Carrillo de guardia en el Hospital Municipal, asistió de lesiones de carácter grave al menor Antonio Freyre Senra, de 13 años de edad y vecino de San Martín número 113, que declaró se había ocasionado casualmente trabajando en la panadería que está situada en los bajos de su domicilio.

TRATARON DE ROBARLE A UN PROCURADOR

A la policía denunció Tomás Radillo Cereijo, de 66 años de edad, procurador y vecino de Escobar 60, que habían intentado realizar un robo en su domicilio, de lo que se dió cuenta por haber aparecido violentada la puerta de la calle, sin que tuviera sospechas de persona alguna.

Suscríbase al DIARIO DE LA MARINA

Anuncie pero hágalo "bien"

ORBE tiene CIRCULACION

"EL FENIX"

«Símbolo de la suerte» «La vidriera de moda»

¡¡¡YA EMPEZAMOS...!!!

AYER DIMOS $5.000 CON EL 1650

Muchos serán los contentos, pues hasta última hora se estuvieron llevando las fracciones.

TENEMOS LA FACTURA OFICIAL PARA DEMOSTRACION

Vuelva a comprar en la casa que prefieren las damas. La suerte le sonreirá siempre.

NUMEROS PARA EL SORTEO DE ABRIL 10

225	2767	4815	6706	8282	10021	11455	13733	1471
526	2848	4854	6819	8759	10452	12144	13814	1582
539	3118	5031	7337	8902	10602	12365	13885	1549
1006	3172	5285	7823	9010	10647	12474	14000	1599
1067	3239	5683	7869	9312	11040	13011	14175	1615
1254	3769	5956	7951	9385	11373	13016	14402	1622
2610	4326	6311	8130	9568	11419	13502	14581	1640

A razón de $13.00 el entero más franqueo, Compramos Colecturías pagando los mejores precios. Para revendedores tenemos precios especiales. ALVAREZ Y GUTIERREZ.—Galiano, 124 esquina a Dragones. Teléfono M-3355. Díganos si podemos enviar otro número caso de haberse acabado el elegido.

LA DICHA

BILLETES PARA EL SORTEO DE ABRIL 10

Enteros, $13.00. Medios, $6.50. Más barato a los señores billeteros. Compro y administro Colecturías. Manuel García, Neptuno 14. Teléfono A-5285 Apartado 1043. Habana.

PANAMA PACIFIC LINE

HABANA

NEW - YORK & CALIFORNIA

SALIDAS PARA LA PRIMERA QUINCENA DE ABRIL:

El buque turbo eléctrico

"PENNSYLVANIA"

33,500 Toneladas

SALDRA EL DIA 5 DE ABRIL A LAS 6 P. M. PARA SAN FRANCISCO CAL. VIA EL CANAL DE PANAMA

El buque turbo eléctrico

"CALIFORNIA"

32,450 Toneladas

SALDRA EL DIA 8 DE ABRIL A LAS 3 P M. PARA

NEW — YORK

Agentes Generales y Consignatarios

THE WEST INDIES SHIPPING & TRADING Co.

Wm. G. Smith Presidente

OBISPO 75 HABANA. TELEFONO A-7322

A. C. FABRICIUS & Co. S. en C.

AGENTES GENERALES

Pasajes Cámara: OBISPO 28 A-3455

Fletes: OFICIOS 18 M-8082 - M-3951

Pasajes Tercera: ACOSTA 4 M-8066

NORTH GERMAN LLOYD

a MEXICO

Vapor "SIERRA VENTANA"

ABRIL 4 PARA VERACRUZ Y TAMPICO

LLOYD NORTE ALEMAN

UNITED STATES LINES
WHITE STAR LINE
ATLANTIC TRANSPORT LINE
PANAMA PACIFIC LINE
AMERICAN MERCHANT LINES
ROOSEVELT S. S. Co. Inc.
BALTIMORE MAIL LINE

A los principales puertos de Europa

Flota: "MAJESTIC", "OLYMPIC", "HOMERIC", "BRITANNIC" "BELGENLAND", "LEVIATHAN" &

Son las líneas predilectas de la sociedad cubana

"VIRGINIA" 33.500 toneladas. "CALIFORNIA" 32.450 toneladas "PENNSYLVANIA" 33.500 toneladas

LUJO, CONFORT, SEGURIDAD Y RAPIDEZ

SERVICIO FIJO QUINCENAL, ENTRE LA HABANA, NEW YORK Y HABANA Y CALIFORNIA, VIA CANAL DE PANAMA

Agentes Generales

THE WEST INDIES SHIPPING & TRADING Co.

Wm. S. Smith Presidente

OBISPO 75. HABANA TELF. A-7322.

PANAMA MAIL S.S. Co.

FAMOSAS NAVES SANTAS

EL VAPOR

"SANTA ELISA"

SALDRA EL

MIERCOLES 6 de ABRIL

PARA

NEW YORK

PASAJEROS Y CARGA

PARA MAS INFORMES DIRIJASE A

NITRATES AGENCIES CO.

Prado 102 esquina a Virtudes

TELEFONOS: M-7900 Y M-7909

M.E.C.D. 2016

Contra reumatismo y gota
ATOPHAN
siempre
ATOPHAN
TUBOS DE 20 TABL.

Casos y Cosas

A FALTA DE PAN..

Lo que el cubano imagina
es, a veces, estupendo.
Ya muchos se están haciendo
trajes de sacos de harina.

Trajes que lucen tan bien,
si son de buena tijera,
que se los traga cualquiera
por de dril número cien.

Pero tienen, para mí,
un defecto capital,
un inconveniente, el cual
voy a señalar aquí.

Esos trajes que a los ojos
hasta elegantes parecen,
en cuanto a atrasarse empiecen
se llenarán de gorgojos.

Sergio ACEBAL.

UN AUTOMOVIL FUE ROBADO EN MARIANAO AYER

Un motorista lesionado en una guagua. Robaron prendas en una casa de la Habana. Niño herido

En la séptima estación denunció Antonio Ramón Carrillo, periodista y vecino de Quinta número 3, en el Reparto La Sierra, Marianao, que de la calle de Suárez entre San Francisco y Espada, en horas de la madrugada le habían hurtado el auto 34826, propiedad de los señores Ortega y Fernández, estimando el valor del vehículo en la cantidad de 300 pesos. La policía ha circulado la máquina, tratando de localizar a los autores del hecho.

JUGANDO SE LESIONO

Al sufrir una caída frente a su domicilio donde se encontraba jugando a la pelota, se ocasionó lesiones de carácter grave, el menor Antonio Félix Uguet de 15 años de edad y vecino de Tárraga número 4.

MOTORISTA LESIONADO

Pedro Roca Peña, motorista y vecino de Reyes 94, se ocasionó lesiones de carácter grave en la mano izquierda, al bajarse de una guagua en la calle Barcada en Los Pinos y quedarse enganchado de la misma con un anillo que tenía colocado en dicha mano.

ROBO DE PRENDAS

Denunció a la policía Gonzalo Salazar Michelena, vecino de San Ignacio 118, que de su domicilio le habían robado prendas que aprecia en la cantidad de 40 pesos, sin que tuviera sospechas de persona alguna. Para poder penetrar en la casa, los ladrones violentaron la puerta de entrada.

SELLO LAZO
Instantáneo. Para dolores.
No es pastilla, Ni tableta.
Producto de garantía
Producto Cubano

LOS CIGARROS
GENER
ESTAN EXENTOS
DE POLVO
Y TIENEN
MENOS NICOTINA
QUE CUALQUIER
OTRO
CIGARRO

Habaneras

LA BODA DE AYER

EN LA CAPILLA DE LA INMACULADA

Boda elegante.
De gran distinción.

Fué la celebrada con gran pompa y esplendor a las once de la mañana de ayer en la capilla de **La Inmaculada**, la linda capilla situada frente al parque Maceo, que abría sus puertas por vez primera para una ceremonia nupcial.

Dos jóvenes estimadísimos los contrayentes.

La bella y airosa señorita Carmen Fernández Valle, gala de la buena sociedad habanera, y el talentoso abogado, de gran prestigio en el foro, doctor Ramón García Mon.

Numerosísima la concurrencia que presenció la ceremonia.

Aquella enorme y selecta concurrencia—una página del gran mundo habanero—se deshacía en elogios para el adorno floral, en realidad el más bello, el más original y más suntuoso de cuantos ha hecho la **Casa Trías** en su larga y brillante historia.

Fué un triunfo magnífico de aquel famoso jardín del Vedado.

En el que pusieron a prueba aquellos grandes floristas su gusto, su maestría y los grandes recursos de que disponen.

Ante tan bella realidad, pálido resultaría cuanto dijera en su elogio.

El altar, entre palmas arecas, era un derroche de flores y de arte. El camerino de la Virgen, cuajado completamente de **easter lillies**, ofrecía el más bello aspecto.

Y en el resto del retablo se veían las callas y las dalias por cientos de docenas colocadas con inimitable **chic** en grandes bucaros.

Preciosas columnas tapizadas todas de gardenias y dalias y rematadas en grandes macizos de **easter lillies** y callas, salían en doble fila de los lados del altar abriendo hacia las paredes laterales del templo.

Estas columnas, colocadas de mayor a menor, se unían entre sí por un doble cordón de espárrago.

Una maravilla la senda.
De alta novedad.

Preciosa senda de flores trazada por una doble cadena de grandes eslabones de callas, dalias y **easter lillies** colocados sobre canteros de césped.

Ya cerca del altar, abría la senda hacia los lados para ir a unirse los extremos de la doble cadena de flores con las bellísimas columnas ya descritas.

A todo lo largo de la senda, del pórtico al presbiterio, se extendían, unidas, las dos valiosas alfombras de lana color verde musgo de la **Casa Trías**.

A las once en punto hizo su entrada la novia en la capilla.

A su paso solo escuchó elogios.

Lucía un vestido modelo **Virginal**, de Patou, en crepé **velouté** color **ivoire**, de una forma Princesa que daba a la figura la sensación de una **calla**.

Un adorno único.
Muy elegante.

Era una **ceinture** de gardenias combinada con el adorno de cabeza, que sostenía el vaporoso velo y consistía en una guirnalda de las mismas flores. El velo, cubriendo el rostro, se desplegaba sobre la cola en sutil y vaporosa cascada.

Admirable obra de Bernabeu.
Nuestro Rey de la moda.

Aprisionaba en sus manos como complemento de la **toilette** nupcial un ramo primoroso llegado hasta ella desde la **Casa Trías** como un regalo valioso del querido confrere Pablo Alvarez de Cañas.

Era todo de gardenias.
Con un lazo de encaje legítimo.

La respetable señora María Luisa Brown viuda de García Mon, madre del novio, fué la madrina, y padrino el señor Manuel Fernández Valle, hermano de la desposada.

Testigos por ella:

Los señores Joaquín Gelats, **Pepín** Rodríguez y doctor Luis Garrigó.

Y por el novio:

El señor Alfredo Cañal, Presidente del Casino Español, el doctor Ramón J. Martínez, y el señor Jesús Fernández.

En la ceremonia ofició el Ilmo. Arzobispo de Atalia, Monseñor Pedro González Estrada.

La Orquesta del maestro Pastor tuvo a su cargo la parte musical, y la distinguida dama Dulce María Blanco de Cárdenas cantó el **Ave María** de Gounod.

A la ceremonia nupcial siguió la misa de velaciones, de la que fueron padrinos la distinguida señora Clara Valle viuda de Fernández, madre de la novia, y el tío del novio, señor Antonio García Mon.

Felicidades!

LA CONFERENCIA DE ESTEFANO

Será esta tarde.
La nueva conferencia.

El distinguido conferencista Habid Estéfano tan talentoso y tan culto, que ha sido escuchado con devoto interés por todos los públicos de América ha escogido un tema tan sugestivo, para la conferencia de hoy, como este. **Nuestros amigos. Como se reconoce una verdadera amistad.**

Será en el Auditorium.
A las cinco y media.

A propósito de Estéfano, he recibido unos lindos versos de Francisco Silva Trujillo, joven cultísimo perteneciente a una distinguida familia de Cienfuegos.

HABID STEFANO

Su mirada es profunda como su pensamiento,
y es su sonrisa franca como su corazón,
por eso su palabra es toda un monumento
que deja intensas huellas de cálida emoción.

Cuando por vez primera escuchamos su acento,
en nuestra alma sentimos una resurrección,
que al final se convierte en un desbordamiento
de amor y de consuelo, de luz y de pasión.

¡Y qué noble es su empeño de «eterno peregrino»
que sembrando ideales prosigue en su camino,
cumpliendo así su bello y grandioso apostolado!..

Porque ya él lo ha dicho con su saber profundo:
La vida es gran taller donde el hombre es un soldado
que la defiende y lucha para gloria del mundo

Francisco SILVA TRUJILLO

SIMPATICA BODA

Mercedes María Porta.
Encantadora señorita.

El sábado, en su elegante residencia del reparto Santa Amalia, se verificó su boda con el caballeroso joven Guillermo Rivas y Vidal.

Boda íntima.

Por el luto reciente que de su abuelita guarda la novia.

La ceremonia, sencilla y breve, se llevó a efecto ante un precioso altar levantado en la sala de la casa por los grandes floristas de **El Clavel**, el jardín de las novias.

Precioso altar que llevaba al centro la imagen del Sagrado Corazón de Jesús, y, a sus pies, un valioso Crucifijo.

Era como una gruta de flores—callas y alelíes—entre el verdor de las palmas arecas.

Un trabajo exquisito de aquellos artífices del adorno floral.

Directamente del favorito **Clavel** llegó a manos de la dulce **fiancée** el bouquet nupcial.

Un modelo precioso.
Réve d,amour.

Era de **sweet peas** y gardenias con caídas de valiosas cintas de moaré bordadas en plata.

La señora María Luisa Rivas de Silveira, tía del novio, y el padre de la desposada, señor Mamerto Navarro García, fueron los padrinos.

Los testigos.

Por la novia, el licenciado Gabriel López Miguel, los doctores Mario Hernández Doval y Néstor Nemer, y el señor José Domínguez.

Y por el novio, el doctor Mario Potts y los señores Marcelino García Romero, Pedro Fernández, Juan Ramón Céspedes y Antonio Sastre.

Mercedes y Guillermo.
Sean muy felices!

AMORES CONSAGRADOS

Una boda más.
De grandes simpatías.

Ante el juez municipal del Sur, de esta ciudad, unieron por siempre sus destinos María del Carmen Cea Eizmendiz, muy bella y gentil y Emilio Torrez Noat, un joven correcto, muy estimado.

Diré los testigos.

Por la novia:

El señor Francisco Piñero Piña, teniente de la Policía Nacional y el doctor José Manuel de Villiers, comandante médico del Cuerpo de Bomberos de la Habana.

Por el novio:

Dos también los testigos:

El señor Armando Reyes Chaple, teniente del ejército, supervisor militar de Regla y el sñor Joaquín San Emeterio.

En casa de la novia se efectuó luego el recibo de las amistades de los felices contrayentes.

Hago votos por su dicha
Grande y completa.

TRASLADO

Un conocido bufete.
Que se traslada.

El de los doctores Manuel Giménez Lahier, Fernando Ortiz y Oscar Barceló se ha trasladado de San Ignacio número 40, al cuarto piso del magnífico edificio de oficinas Abreu, en O-Reilly esquina a Mercaderes.

La notaría del doctor Angel Usategui y Lezama, también ocupa el mismo edificio Abreu.

El bello modelo VIRGINAL que lució en sus bodas la señorita Carmen Fernández Valle procedía de la colección de:
bernabeu

liquidar

más de **medio millón de pesos** de mercancías, incluyendo las recibidas para el Verano y las de más alta calidad.

Su compra es una cooperación valiosa que nos presta y un beneficio real para usted, pagando mucho menos de lo que imagina.

Mañana podría ser tarde.
Venga ahora
la Casa Grande

CLINICA BUSTAMANTE

Dos nuevos aciertos.

Del doctor Alberto Inclán.

El distinguido especialista operó con feliz resultado en la Clínica Bustamante a las señoritas Mirta García Rivero y Antonio Rodríguez.

La primera sufrió la fractura del antebrazo izquierdo.

Y la segunda la del brazo derecho.

En la propia Clínica Bustamante fué operada de un ataque agudo de apendicitis por el doctor Ascanio, la distinguida dama Carmelina Reyes, esposa del doctor Pérez Cubillas, abogado del Bufete Bustamante.

Esta operación, como las anteriores, fué practicada con éxito satisfactorio.

Ya que me refiero a la muy afamada Clínica de la calle 5, en el Vedado, diré que en la misma dió a luz el pasado viernes la estimada señora Angelina Fernández de Botel.

Un lindo varoncito.

Venido al mundo felizmente gracias a la oportuna intervención de un especialista ilustre, del sabio doctor Alberto S. de Bustamante.

¡Enhorabuena!

ANIVERSARIO DE BODAS

Un feliz aniversario.

El primero de sus bodas.

Lo celebran en este día los jóvenes y muy estimados esposos Alfonso Fernández Perujo y señora Sarita Rosende Roca.

En su elegante residencia de la calle 23 número 520, en el Vedado, recibirán a sus amistades con tan fausto motivo.

Llegue hasta ellos mi felicitación.

Afectuosísima.

DISTINGUIDA ENFERMA

De cuidado.
Una distinguida dama.

Es la señora Angelina Miranda viuda del inolvidable Gonzalo de Quesada que desde hace varios días se encuentra bastante mal de su enfermedad.

Su casa es visitada continuamente por sus muchas amistades que van a enterarse de su salud.

Una pronta mejoría.
Son mis deseos.

MRS. MARGERY BROWN

Preparativos de viaje.

Los hace para regresar a Nueva York tras una estancia de dos meses en la Habana, la intrépida y opulenta actriz americana, Mrs. Margery Brown.

Embarcará el día 6.

Deja en esta capital una estela de gratos recuerdos.

Y muchos afectos.

(Continúa en la Pág. SIETE)

ES LA REVISTA DEL HOGAR, . . .

Porque dentro de un marco de verdadero arte, sin confusiones peligrosas, puede recorrer su vista, la juventud, y nutrir su espíritu con cuanto constituye refinamiento y actualidad, leyendo

CINE-MUNDIAL

Que contiene lectura para todos: para Ud. para su esposa y para sus hijos.

Ya está a la venta el número de Abril. Léalo 20 Cts. el ejemplar

M.E.C.D. 2016

ESTADO DEL TIEMPO

NOTA DEL MEDIODIA DEL DOMINGO

Desde Nueva York hacia el norte hay bajas presiones y también en la zona de las Montañas Rocosas y regiones adyacentes. En el resto de los Estados Unidos el barómetro está alto con buen tiempo y en todo el Golfo de México, Cuba y Atlántico desde Terranova a las Antillas.

Pronóstico para el lunes: En general BUEN TIEMPO. Vientos llegando a brisote del nordeste al este. Sin gran cambio en temperaturas.

Observatorio Nacional.

TEMPERATURAS LOCALES

Durante las últimas 24 horas se han registrado en la Habana las siguientes temperaturas en centígrados:

Máxima	26-0
Mínima	19-9
Media	22-8

CIGARROS GENER

RIALTO
HOY - ULTIMAS EXHIBICIONES
de la gran producción R.K.O. PATHE
TORMENTAS DE PASION
por HELEN TWELVETREES y ROBERT ARMSTRONG
MAÑANA
Estreno en Cuba de la notable producción FOX
SIEMPRE ADIOS
Interpretado de modo admirable por
ELISSA LANDI y LEWIS STONE

CARTEL DEL DIA

POR LOS TEATROS

NACIONAL: A todas horas: Comedias, ¿Conoces a tu mujer?. El embrujo de Sevilla y debut de Profesor Poli y la sonámbula china Lee Roy.

PRINCIPAL DE LA COMEDIA: No hay función

PAYRET: A las 9 La leyenda del beso, por Ordóñez.

MARTI: A las 8.30: El hijo del general. A las 10.30: Cecilia Valdés.

ALHAMBRA: En primera A. S. P. D., en segunda Revista del aire, en tercera A los pies de Venus.

CAMFOAMOR: A todas horas: Comedias y El prófugo.

ENCANTO: A todas horas: Comedias y Extravagancia.

RIALTO: A todas horas: Comedias y Tormentas de pasión.

FAUSTO: A todas horas: Comedias y La barca del pecado.

NEPTUNO: Alma libre. Al despertar.

REGINA: Revista, comedias, Susana Lenox y Almas del diablo.

TRIANON: Matinée del Club de las Madres. Comedias y Alma gigante. A las 5.15 y 9.45: Revista y El secreto del abogado. A las 8.15: Las calles de la ciudad.

RIVIERA: En tandas elegantes: Hollywood, ciudad de ensueño, y Alma libre.

OLIMPIC: Comedias, La voz que manda y El sentenciado.

VIVES: Revista, comedias, Los perseguidos.

WILSON: Revista, comedias, Frankestein.

INGLATERRA: Comedias, revistas, La diablilla de la casa.

VERDUN: Comedias, Cantos de sirena y Su última noche.

IMPERIO: Comedias, Las luces de Buenos Aires y El príncipe gondolero.

LARA: Revista, comedias, Cantos de sirena y Luces rojas.

MODERNO: Revista comedias, Virgencita.

UNIVERSAL: Comedias, Borneo adentro y El último viaje.

LIRA: Revista comedias, Bailen, tontos, bailen, y De parranda.

CUBA: Revista, comedias, La ley del harem y Virgencita.

ACTUALIDADES: Comedias, Almas del diablo y Susana Lenox.

LINDBERGH: Comedias, Un yanki en la corte del rey Arturo y los episodios 1 y 2 de El submarino misterioso.

VERMIFUGO de B. A. FAHNESTOCK
PARA LOMBRICES
Un remedio eficaz para expulsar lombrices
PARA NIÑOS Y ADULTOS
Absolutamente Inofensivo
DE VENTA DESDE 1897

N. GELATS & Co.
Habana BANQUEROS Aguiar 106-108
Vendemos cheques de Viajeros Pagaderos en todas partes del mundo y Cartas de Crédito Circulares en las mejores condiciones.
"SECCION DE CAJA DE AHORROS"
Recibimos Depósitos en esta Sección Pagando el 5 por 100 Anual. Todas estas operaciones pueden efectuarse también por correo.

ESCENARIO Y PANTALLA

CONVERSACION DEL LUNES

HABLEMOS primero, si le parece, del teatro no profesional.

—Mágnifico. El profesionalismo, tal como lo suelen entender los que viven del arte, es el mayor enemigo de éste. Y es que para «vivir» del arte» de un modo decoroso, lo primero ha de ser «vivir para el arte». No todos saben hacer de la belleza un oficio sin prostituirla: algo así como si dijéramos un «oficio divino».

—Estuve ayer en la representación de «Las Flores» por los aficionados de la sociedad «Pro Arte Musical». No recuerdo que esta obra, sobradamente conocida, la hayan hecho muchas veces nuestros cómicos profesionales con tanta frescura y gracia.

—Como que frescura y gracia son, precisamente, dos cualidades que el profesionalismo mal entendido anquilosa o suprime. La frescura auténtica—hecha de espontaneidad e ingenuidad—suele convertirla en la otra «frescura», hecha de malicia y desparpajo. Y en cuanto a la gracia, no es fácil que esta virtud suprema eminentemente «natural», pueda convivir con el artificio y el truco. La gran tarea de Guillermo de Mancha al frente de los alumnos de «Pro-Arte» ha de consistir precisamente en iniciarlos en la verdad —esa gran verdad mentirosa de la escena,—sin habituarlos a las pequeñas mentirijillas con que suele fabricar su pseudoarte el profesional mediocre. Hasta ahora me parece que los no-profesionales de «Pro-Arte» conservan la intuición y el temperamento en guardia. Ello les podrá servir para acometer empresas más audaces. Si algún reparo hay que poner a las actividades teatrales de esa Sociedad, aun reconociendo el valor de su esfuerzo, es la limitación de repertorio que hasta el presente se ha impuesto.

Viniendo al teatro profesional, debo decirle que en mi condición de viejo amante del teatro, me siento satisfecho de un proyecto que anda rondando la farándula.

—¿De qué se trata?

—De una especie de visión retrospectiva del teatro criollo, sobre la base de representar dos obras muy características del «buen tiempo viejo»: «El Brujo», de Marín Varona y «El Alcalde de la Güira» de Robreño. Además en esa misma función se podría bailar «El Papalote» y cantar ciertas canciones populares que estuvieron en boga cuando la escena vernácula daba sus primeros pasos.

—Me parece de éxito seguro el proyecto. Sólo le falta un detalle típico: que se venda «agua de loja» en el vestíbulo del teatro.

—Lo tendré en cuenta para comunicárselo a los de la idea. Y de actualidad ¿qué?

—«Cecilia Valdés» sigue llenando un gran espacio en ella. Desde hace mucho tiempo no se ha hecho en torno a una obra tanta expectación. Bien es verdad que sus autores y la empresa han realizado un doble esfuerzo.

—Y ¿la temporada de Ordóñez?

—Se desenvuelve con gran éxito.

Lupe Vélez en «El Prófugo»

El barítono astur tiene indudable arrastre. Y su compañera Maruja González es una artista de excelente órgano vocal y fuerte temperamento. Tiene la compañía en cartera numerosos títulos: «La Tempestad», «Marina», «El Huésped del Sevillano», «El Soldado de Chocolate», «Cavallería Rusticana», «La Calesera» (estreno), etc.

—Cerrado el «Príncipal», el cine monopoliza casi todo el interés crítico.

—Desde luego. El «Encanto» está relizando una gran temporada, a base de excelentes estrenos y un «show» en que se destacan Luisa María Morales—que no hay que decir que es una de nuestras mejores cantantes,—María Ruiz, Fernán Flor, Grecia Dorado, Margot Alvariño, Armando Mario y la Orquesta Le Batard. Para hoy anuncia un estreno: «Extravagancia», por June Collyer y Lloyd Hughes.

—«Campoamor» estrena también.

—Sí. Una película que, a juzgar por el director y los intérpretes, ha de estar bien. El director es Cecil B. de Mille, uno de los primeros técnicos de la «espectacularidad cinematográfica». Y los principales artistas, Lupe Vélez, Eleanor Boardman, Warner Baxter y Charles Bickford.

—Un «reparto estelar», como suele decirse en el argot de las contadurías. Y ¿qué más?

—También «Fausto» estrena una película de la delicada Mary Astor, titulada «La Barca del Pecado», de la cual tengo las mejores referencias.

—Menos mal que el cine, con su renovación incesante, nos compensa de la calma chicha en que se halla sumido el teatro, desde hace tanto tiempo.

HOMENAJE A LOS AUTORES DE CECILIA VALDES

EN el café aledaño al «Martí» se celebró ayer un almuerzo en honor de Agustín Rodríguez, José Sánchez Arcilla y Gonzalo Roig, los afortunados autores de «Cecilia Valdés», obra que sigue representándose a teatro lleno en el mencionado coliseo.

Fué un homenaje íntimo y cordial, llovido—y tronado—de chistes buenos, malos y pésimos, en cuya distribución el camarada Félix Soloni actuó de Júpiter Olímpico. Un colega en lances de abogacía, el doctor Eulalio Guerra, buen amigo desde los tiempos universitarios, leyó unas eruditas cuartillas en elogio de los autores, remontándose, en fantástica peripecia, a la antigua Roma para probar que el divorcio—palabra que Rodríguez y Sánchez Arcilla pusieron en boca de uno de los personajes de su obra—es una institución milenaria. Tres sonetos, «al boscaniano modo», del incomensurable Ducazcal y unas entonadas palabras de «Pepito» Sánchez Arcilla, integraron lo literario del menú, que en otros aspectos no fué menos abundoso y suculento.

Nuestra enhorabuena a los autores de «Cecilia Valdés», y a sus escenógrafos, e intérpretes, así como a la empresa del «Martí», a quienes alcanza también este homenaje.

Francisco ICHASO.

NOTAS

FUNCION POPULAR EN PAPRET

Populares son todas las funciones que ha dado Ordóñez en el «Payret», pero la de hoy lo es aún más, desde el punto de vista económico. Con objeto de que toda La Habana, sin distinción de fortunas, pueda ir al teatro se ha dispuesto una representación de «La Leyenda del Beso», la encantadora zarzuela, creación de Ordóñez y gran éxito de Maruja González y Marcelino del Llano, con precios a base de $0.40 la luneta y $0.15 la tertulia. Hay razones para pensar que no se cabrá esta noche en el «Payret».

En el resto de la semana habrá un programa tan variado como sugestivo. Para mañana se anuncia «La Tempestad». Hay extraordinario interés por oir a Ordóñez en la gran partitura de Chapí. Luego seguirán «Marina», «El Huésped del Sevillano» y «El Soldado de Chocolate», una de las más bellas operetas vienesas y de las que desde hace más tiempo no se representan.

EXTRAVAGANCIAS Y «ENCANTO SHOW»

El vicio del lujo, refinado vicio, tan grave como el del juego o el de las drogas, es el asunto de «Extravagancia», hermosa película, de ambiente distinguidísimo, que se estrena hoy en el «Encanto» y cuyos principales intérpretes son Jane Collyer, Lloyd Hughes, Owen Moore y Dorothy Christie. Todas las escenas de esta película transcurren en un medio de extraordinario refinamiento social, con gran derroche de lujo en trajes, decoraciones interiores, etc.

Se presentará con «Extravagancia», el formidable «Encanto Show», exquisitamente presentado, y cuyos principales números son «El Siboney», cantado por Luisa María Morales y bailado por Fernán Flor, Grecia Dorado, Armando Mario y las segundas tiples; «Las Muñecas de Lenci», cantado por María Ruiz y bailado por Fernán Flor, Grecia Dorado, Hilda Salazar y «girls»; «El Frutero», por Margot Alvariño y con junto; «Lamento Africano», por Luisa María Morales y dos típicos números por la simpática Orquesta Le Batard.

UNA PELICULA DE MILLE EN «CAMPOAMOR»

Una adorable mujer acariciada por las sedas, refinada por la cultura y en un ambiente de grandes atractivos, y la otra ruda, primitiva, viviendo al amor de las selvas. ¿Cómo pudieron ambas apoderarse del amor de un mismo hombre? Tal es el asunto, en breve síntesis, de «El Prófugo», producción de Cecil B. de Mille, verdadero mago de la pantalla, productor sólo de grandes espectáculos. Actúan en «El Prófugo» los actores Warner Baxter, Charles Bickford, Roland Young, Raymond Hatton y Mitchells Lewis, y las actrices Lupe Vélez, Eleanor Boardman, Julia Faye y Lilliam Bond: una constelación de estrellas.

El jueves «Compañeros», otra producción de la Metro, con Robert Montgomery de protagonista, secundado por Dorothy Jordan, Hobard Bosworth, Ernest Torrence, Cliff Edwards, Gavin Gordon y Joan Marsh.

UN ESTRENO Y UNA BUENA VARIEDAD EN «FAUSTO»

Estrena hoy «Fausto». Desde las 3 y media se exhibirá una bella película titulada «La Barca del Pecado», cuyos principales intérpretes son la deliciosa Mary Astor y el apuesto Ivan Keith.

Se trata de una película llena de interés, con escenas de extraordinaria emoción, que suspenderán el ánimo del público.

Se presentará además el espléndido «show» que desde el sábado actúa con éxito brillante. Lo forman, como se sabe, la gran cantante Hortensia Coalla, que interpreta lo más fino de su repertorio; la simpatiquísima pareja Clarivel-Gasulla y la orquesta de Giménez Rebollar, que es una de las que está más al día en novedades de Yanquilandia.

El jueves, un gran estreno: «El Jardín Maldito», por Ronald Colman.

Viboreñas

HORAS AGRADABLES

Pasadas en el más agradable recibo lo fueron para mí el sábado al ir a felicitar a mi distinguida amiga, la bella y elegante dama Ofelia López de Guasch, la joven esposa de quien es para mí más que un amigo un hermano, el doctor Baldomero Bienvenido Guasch, en su hogar de O-Farril número 5, y para dar un beso a su muñequita adorada, Ofelita, una preciosa mujercita en miniatura de hereditaria belleza, su hermosa hija, que también celebraba sus días.

Su hogar convertido estaba en un original jardín con los incontables ramos y cestos que le fueron remitidos a Ofelia, como otras tantas demostraciones de admiración y afecto de quien como ella tiene tantas relaciones sociales y recibe siempre constantes homenajes, de las que siempre cuentan con ella en sus fiestas, en las que se destaca por su gracia y dulce voz.

Aún permaneciamos en la mesa cuando hizo su llegada un sexteto que cantó los más conocidos sones y de los que disfrutaron los amantes del baile.

Tuvo el gusto de saludar entre otras señoras a mi respetable amiga María Luisa, la mamá de Ofelia, cuya conversación es siempre tan amena.

A los jovenes esposos señora Pastora García Rios y Lorenzo Camps, de los que merecí la invitación para asistir al bautizo, el próximo sábado en nuestra Iglesia Parroquial ante el querido Padre Rodríguez, de su niño nacido hace tres meses.

También saludé a mi bondadosa amiga la acreditada profesora de piana señora Asunción García de Arias cuyo Conservatorio tan brillantes fiestas ha celebrado. Y su hija la señorita Cachita de Arias, mi amiguita desde niña, siempre tan admirada por su delicada belleza. Y de labios de Asunción escuche sus proyectos, siempre entusiasta por el arte en el que tantos lauros ha conquistado.

A Juana María Mosquera de Hidalgo, la joven esposa del atento amigo Arturo Hidalgo.

A la distinguida dama Angélica Guasch de Vidaña y señoras de Rivas, de López.

Entre las señoritas Australia Lopez, la linda trigueñita, una mujercita verdaderamente admirable.

Las hermanas señoritas de Cárdenas, Lilí y Teté.

Gloria Mosquera, la gentilísima Gloria, de la que estuve indagando una fecha...

Ada Pernas, Zenaida Fonseca y Alicia Cabrera.

No me fué posible permanecer más tiempo en tan agradable compañía, y después de reiterar mis votos a Ofelia por su inquebrantable felicidad me retiré de ese hogar en el que es ella la amorosa soberana.

NUEVOS ESPOSOS

Lilia Beale y Garrido, la hija de mis distinguidos amigos los esposos Hortensia Garrido y Alfredo Beale, y Huberto Hernández, de cuyo matrimonio me complací en dar cuenta han fijado su residencia en el Vedado calle 17 número 396, que es la de Hortensia y Alfredo.

Les retitero mi más afectuosos votos por su felicidad en su nuevo estado.

TERESA ROQUE SOSA
CESAR SIERRA DIAZ

Como anticipadamente consigné, el sábado ante el padre José Rodríguez Pérez contrajeron matrimonio estos afortunados novios, cuyo templo lució un precioso decorado hecho por el joven Manolo Cofiño, presentando el más bello aspecto.

Gentil novia, muy elegante y muy celebrada.

Ya la esperaba su afortunado prometido cuando hizo su entrada en el templo a los acordes de la solemne, y amorosa, Marcha de Esponsales.

Fueron apadrinados por la distinguida dama Teresa R. de Sosa, amante madre de tan bella novia, y por el padre del novio, Teniente de la Marina Nacional Juan L. Sierra.

Testigos por Teresa, mi querido con vecino el Comandante Inspector de la Policía Nacional Eusebio Rivero; y los señores Constantino País Gutiérrez, Luis Sosa Sánchez y Abelardo Tous.

Por César, el comandante de la Marina Nacional señor Ramón Díaz del Gallego, mi muy estimado conterráneo; los capitanes Emilio Villageliú y Enrique Sierra y el Teniente Rodríguez Padierne.

Para los nuevos esposos Roque—Sierra, en su nuevo estado son mis votos porque siempre disfruten de la más venturosa vida.

UN SALUDO

Lo dedico en sus días al antiguo convecino señor Isidoro Sierra, esposo de la bondadosa dama Isabelita Martínez de Sierra.

Me encargan participe a sus amistades se ven imposibilitados de recibirlas.

Los complazco y deseo al viejo amigo el más feliz día.

DON AVELINO PEREZ

Una notable mejoría que nos permite augurar su más rápido restablecimiento experimenta el querido amigo Don Avelino, noticia que ha de alegrar a sus numerosas amistades.

Yo espero que en estos días de nuevo podrá asistir a sus habituales ocupaciones.

PARA UNA EXCURSION

María del Carmen Novás, la bellísima amiguita secretaria del Comité Femenino de Concepción Arenal, ha tenido la gentileza de remitirme el programa de la gran excursión que se celebrará el próximo domingo en la finca Las Piedras, en San Francisco de Paula.

Le acuso recibo.

Urbano del CASTILLO

DEBUT DEL SIGNOR POLI EN EL «NACIONAL»

Sigue exhibiéndose «El Embrujo de Sevilla», la gran película española, en el «Nacional». Un público numerosísimo la ha visto y todo él se ha hecho lenguas de su autenticidad y su interés. María Ladrón de Guevara, una de las más celebradas artistas del teatro español; Rafael Rivelles, excelente actor, y María d-Albaicín, flamenca genuina, son los intérpretes principales de esta película, cuyas escenas están tomadas en la capital de Andalucía.

Hoy hará además su «debut» el notable ilusionista italiano Signor Poli, figura saliente de la entidad teatral «Magic Art Company» y un verdadero as en su género.

Con el Signor Poli se presenta su gentil compañera, la sonámbula china Lee Koy.

Ambos se captan al momento las simpatías del público y presentan además su espectáculo con gran originalidad y brillantez.

Por todo este programa, amén de una variedad vitafónica por la inmensa Raquel Meller, el «Nacional» sólo cobra $0.30 la luneta y $0.15 la tertulia.

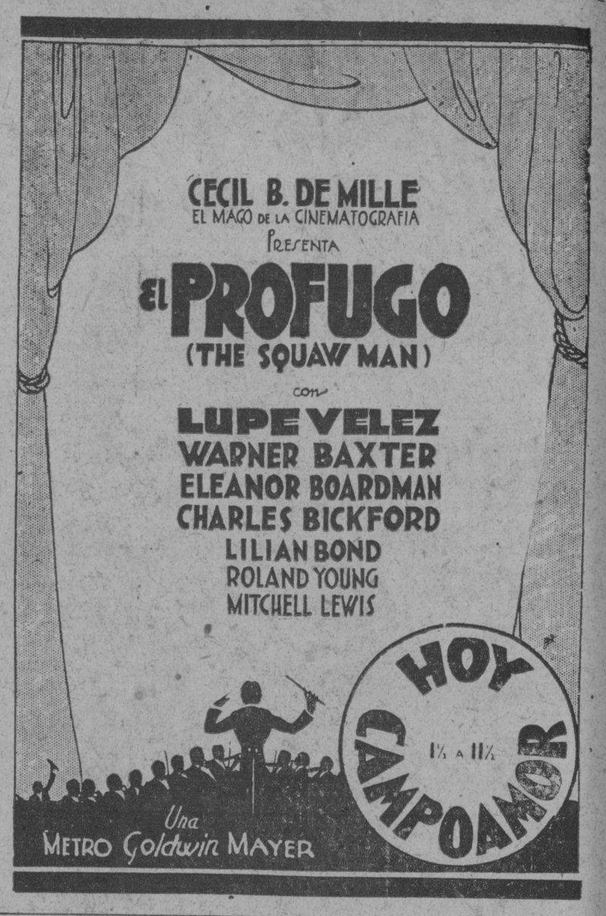

ESCENA

MARTI. HOY, A LAS 10.30, CECILIA VALDES

CECILIA VALDES, comedia lírica en dos actos, de A. Rodríguez y S. Arcilla, con música de Gonzalo Roig, subirá a escena hoy a las 10.30. Luneta, 50 centavos, butaca 30, tertulia, 15 centavos. A las 8.45, **EL HIJO DEL GENERAL** El viernes 8, estreno de **MR. MARTINEZ**, de A. Rodríguez y «Pepín» Rodríguez, con música de Anckerman. En preparación, **LOCURAS**, de María Teresa de la Cruz Muñoz, con música de Jaime y Rodrigo Prats y nuevas decoraciones de Manolo Roig y Nono V. Noriega.

PANTALLA

PRADO. LUCES PELIGROSAS. LOUIS WOLHEIM

Hoy en tandas elegantes de 5.15 y 9.30, estreno de la producción de la Radio, Luces Peligrosas, por Louis Wolheim y Jean Arthur, cubriendo los turnos de 3.30 y 7.30, la producción de Evelyn Brent, La Horda de Plata. Antes de las 8, treinta centavos; después, 40 centavos. Mañana, estreno de La Estatua de Carne. Jueves 7, la Fiesta de los Regalos, comenzando a la 1.30. Habra regalos para niños, damas y caballeros.

RIALTO. EL PROFESOR DE MI MUJER O AMOR SOLFEANDO

Al fin pronto verá el público una cinta en español que no tiene nada del «cantar jondo», ni «amores junto a ventanas sevillanas». Un argumento intenso interpretado por la popular Imperio Argentina, la fotogénica artista, ya consagrada y admirada por todos. Una música del Maestro Vives; un Ortiz de Zárate en el «elenco»; un argumento que gustará, y sin abuso del habla, y éste sin los «modismos» de regiones ya insular, ya latino americano, satisfará a todos.

NEPTUNO. ALMA LIBRE. NORMA SHEARER

Con grandioso éxito se sigue exhibiendo en Neptuno Alma Libre, positivamente la mejor película de Norma Shearer, secundada esta vez por Clark Gable y Lionel Barrymore; se completa el programa de matinée de 2 a 7 p. m., con Al Despertar, de Ramón Novarro, un cartón Metro y revista Metrotone. 20 centavos toda la tarde. Por la noche, a las 8 p. m., revista y comedia, a las 8.30, Al Despertar, y a las 9.45, Alma Libre, revista y comedia. 20 centavos hasta las 9 p. m. Después, 30 centavos. El jueves, Salvada y De Pura Sangre, ambas por Clark Gable, regalándose ese día fotografías del nuevo ídolo de la pantalla. Viernes, Una Tragedia Humana.

TRIANON. EL SECRETO DEL ABOGADO

En la matinée del Club de las Madres se exhibe Alma Gigante, de Richard Dix y Jackie Cooper. A las 5.15 y 9.45, El Secreto del Abogado, por Clive Brook. A las 8.15, Las Calles de la Ciudad, de Gary Cooper. Mañana, El Secreto del Abogado, por última vez, y Las Luces de Buenos Aires, de Carlos Gardel.

RIVIERA. ALMA LIBRE. NORMA SHEARER

A las 5.15 y 9.45, por última vez, Alma Libre, de Norma Shearer y Clark Gable, revista y variedad. A las 8.15, estreno de Hollywood, Ciudad de Ensueños, por José Bohr. Mañana, Cisco Kid. El miércoles, Frankenstein. Viernes, La Despreciada.

REGINA. SUSANA LENOX. GRETA GARBO

Tiene hoy el programa del Regina un atractivo que justificará un lleno. Se estrena Susana Lenox, por Greta Garbo y Clark Gable. También se exhibe la producción dramática Almas del Diablo, por Noah Beery, y Noticiario Fox. Mañana dos estrenos. Su Ultima Noche, de Vilches y Entre Casados.

INGLATERRA. LA DIABLILLA DE LA CASA

Hoy se exhiben comedia, La Diablilla de la Casa, por Marion Davies, y Pobre Tenorio, de Buster Keaton. 10 centavos matinée; noche, 10 damas y niños, 20 caballeros. Mañana, Frankenstein y La Señora se da.

WILSON. ERAN TRECE. EN ESPAÑOL. 10 CTS.

La film por Manuel Arbó Eran Trece, vía hoy con comedia y En Cuerpo y Alma, de Juan Torena, en español. 10 centavos por el día; noche, 10 damas y niños, 20 caballeros. Mañana, Frankenstein o El Monstruo, y Amor Libre.

IMPERIO. LUCES DE B. AIRES

Hoy, Luces de Buenos Aires y El Príncipe Gondolero, en español ambas, cartón y comedia. 10 centavos día y noche. El miércoles Almas al Diablo. Jueves, Cantos de Sirena.

OLIMPIC. VOZ QUE MANDA

A las 5.15 y 9.30, estreno de La Voz que Manda, de Walter Huston. A las 8.15, El Sentenciado, de Richard Barthelmes. Mañana, La Voz que Manda y El Alegre Millonario.

UNIVERSAL. BORNEO ADENTRO

Gran programa hoy: Borneo Adentro, de Charles Bickford, y El Ultimo Viaje, y comedia. 5 centavos damas y niños, 10 caballeros. Mañana, 24 Horas y La Bella Oriental. El viernes Frankenstein.

VIVES. LOS PERSEGUIDOS

Hoy, a las 5.30, Los Perseguidos, gran film. Por la noche, lo mismo y Un Caballero de Frac, en español. Precio, 20 centavos. Vives es un cine elegante.

ACTUALIDADES. DE PARRANDA. ENTRE CASADOS

La film De Parranda, de Reginald Denny, comedias y Entre Casados, por Adolfo Menjou, componen el programa de hoy. 10 centavos luneta, 5 tertulia. El miércoles, Frankenstein. Jueves, El Palmista.

LIRA. DE PARRANDA

Hoy, de Parranda, de Reginald Denny, y Los Tontos Bailan, de Joan Crawford, y comedia. 10 centavos luneta. El miércoles Frankenstein o El Monstruo. Jueves, El Palmista, de Eddie Cantor.

LARA. LUCES ROJAS

Hoy, Cantos de Sirena, de Jack Holt y Luces Rojas, de Dorothy Sebastián, y cartón. 10 centavos matinée y noche todo el mundo. Teléfono de Lara, A-1542.

VERDUN. ULTIMA NOCHE

Por última vez Su Ultima Noche, de Vilches, en español. Cantos de Sirena, de Jack Holt, comedia y revista. 10 cts damas q niños; caballeros 10 en matinée, 20 por la noche. Mañana, Frankenstein y Dos Padres.

DETENGAN ESA SARNA
no tienen que aguardar—el alivio sigue el primer toque benefico del
Resinol

ANUNCIESE EN EL DIARIO DE LA MARINA

M.E.C.D. 2016

No arriesgue la belleza de su cutis

Pregunte de qué está hecho el jabón que va a usar para la cara

Qué hermosa es la tez suave y satinada que se obtiene con el uso de los aceites de oliva y palma, de que está hecho el Jabón Palmolive.

MÁS de 20,000 de los principales especialistas en la belleza del cutis concuerdan en un jabón para la cara—el Jabón Palmolive. Esto se debe a que el Jabón Palmolive está hecho de los aceites de oliva y palma . . . ni un átomo de sebo ni grasas animales.

Tratamiento de Belleza

Mañana y noche, frótese la cara y el cuello con la rica espuma del Jabón Palmolive por dos minutos, haciendo que penetre bien en los poros. Enjuáguese bien—séquese suavemente. Así se conserva el cutis juvenil, terso y hermoso.

Los aceites de oliva y palma, —nada más,—dan al Jabón Palmolive su color verde natural.

Al comprar Palmolive, vea que tenga la banda negra con el nombre Palmolive en letras doradas, la envoltura verde, y en el reverso de la pastilla, el sello rojo con la palabra Palmolive impresa.

P0311S

Conserve ese Cutis de Colegiala

PARA ELLAS Y PARA ELLOS

CONSULTORIO

POR LA DOCTORA HERMINIA PLANAS

SONETO

Puro y luciente sol ¡oh qué consuelo
Al alma mía en tu presencia ofreces,
Cuando con rostro cándido esclareces
La obscura sombra del nocturno velo!

¡Oh cómo animas el marchito suelo
Con benéfica llama! Y cómo creces
Inmenso y luminoso, que pareces
Llenar la tierra, el mar, el aire, el cielo!

¡Oh sol! entra en la espléndida carrera
Que el dedo te señala omnipotente
Al asomar por las etéreas cumbres;

Y tu increado Autor piadoso quiera
Que desde oriente a ocaso eternamente
Pueblos felices en tu curso alumbres.

Diosio SOLIS

* * *

DIRECCION:
Dra. Herminia Planas.
DIARIO DE LA MARINA.
Prado 103.
Habana.

A esta dirección deberá remitirse cualquier asunto relacionado con este Consultorio: «Para Ellos y Para Ellas». (No respondiendo que sufra extravío la correspondencia remitida a otra dirección).

* * *

DESENCANTADA

Si manda sobre franqueado, la dirección escrita y recuerda su deseo, le acompañaré un prospecto de las «Gotas Divinas». Es un producto vegetal, que le da color a las canas, sin perjudicar el cabello. Su efecto es tan natural, que no pueden su amigas notar el uso del mismo.

Tan fácil de aplicar, como una loción o una brillantina. Progresiva desde el primer momento. La hay a la venta en muchas tiendas. La exclusiva es de la farmacia del doctor Lorié, Prado esquina a Virtudes.

* * *

EL LUTO EN LA ACTUALIDAD

El luto compuesto por el ropaje negro y los largos velos de pliegues monásticos, es la señal exterior de la pena y del recogimiento y las costumbres regulan su duración.

En España se sigue observando el luto con todo rigor, aunque las exigencias de la vida actual obliguen a aligerar ciertos detalles. En cambio en otros países se propende a escapar de la tradición reduciendo cada vez más una costumbre que consideran coartiva.

Antes de estudiar la duración de lutos, determinemos, cuándo se ha de llevar. Se lleva luto por todo los parientes, hasta los primos en segundo grado. Por éstos sólo se lleva hasta los funerales y sin necesidad de poner velo en el sombrero.

Por los niños que aun no han hecho la primera comunión no se lleva luto.

Para los lutos dictados por un dolor profundo, se llevan por un novio, madrina, tutor, o amigo, y no existe protocolo sobre su duración. Si una viuda o viudo casados en segundas nupcias, pierden a los padres del primer cónyuge, obrarán bien poniéndose un luto ligero, cuya duración pueden determinar por sí mismos.

Respecto a los hijos del primer matrimonio, llevarán por sus abuelos el luto de rigor, lo mismo que si viviera su padre o madre. Si una joven desposada entra en una familia afligida por reciente desgracia, se vestirá también de luto, poniéndose hasta manto, si así lo desea su esposo.

* * *

MARTHA: (Vedado).

Todos los días, a la hora que sea para usted más cómodo, frote el cuero cabelludo con un pañito y la pomada «Liliana». Sea constante y observe... Tal vez no consuma el primer frasco.

He visto curas, que al mismo interesado ha sorprendido. Vale dos pesos el botecito. En todas las tiendas y farmacias lo encontrará.

* * *

DE BELLEZA

Para extraer las espinillas sin dolor y sin que dejen señales, deben dar primero un buen lavado al rostro con un buen jabón, en seguida un masaje de hielo y una vez seca la piel, extender una crema y dejarla en mayor cantidad sobre dichas espinillas, por el tiempo que sea posible.

Esta crema ablanda las partes afectadas y las espinillas salen a la superficie, sin necesidad de extraerlas. Con el algodón humedecido en agua boricada, las hace caer sin oprimir. Puedo facilitar prospecto de productos muy recomendables para la conservación de la belleza. Al recibo de sobre franqueado y la dirección escrita.

* * *

MODAS DE PARIS

Los vestidos ciñen estrechamente el talle y son ajustados a las caderas; algunos tienen anchas solapas ligeramente rígidas, otros las tienen drapeadas, o bien un cuello anudado o una echarpe que le quitan gravedad.

Las chaquetas son bastante cortas y se abrochan con una hilera de botones. Algunas llevan capas cortas o simulaciones de ellas sobre los hombros o en la espalda, pero sus talles, a pesar de ésto, son siempre ajustados.

Cuando la chaqueta es lisa, se puede adornar con un gran lazo que sale de la blusa o con una echarpe de tonos alegres; las más nuevas de éstas, están hechas de tiras de varios colores de satén.

Las faldas continúan teniendo poco vuelo que se obtiene por medio de pliegues o de corte en forma, pero en ellas se presenta un importante cambio, consistente en que su parte superior sube sobre la blusa bastante más arriba de la cintura, produciendo el efecto de que la blusa y la falda forman un vestido de una pieza.

* * *

ADELAIDA B. J.

Para conservar la dentadura sana y blanca, us ediariamente la pasta dentífrica «Ziodine», de Agustín Reyes. Por lo menos debe emplearse después de las principales comidas del día.

Endurece y sana las encías propensas a hemorragias. Comunica frescura y agradable olor a la boca. Limpia perfectamente la dentadura.

* * *

MARIA DEL CARMEN GARCIA

Se celebra el día veinticuatro de octubre. No influye la forma en que se escriba. Es uno sólo. Al pie de la fotografía, delante y esquinado.

* * *

IGCOGNITA: Ma(tanzas).

Esos guantes de goma deben servirle para todos los trabajos de la casa. Puede ser que estuvieran pasados. En ese caso, adquiéralos en botica.

Vea lo que digo al principio de este Consultorio. Muy recomendable para lo que desea. Remita sobre franqueado y recuerde la pregunta.

* * *

ESTRELLA DE ORIENTE

Para limpiar completamente el rostro de espinillas, manchas, etc., le aconsejo el uso diario del jabón «Espeditos».

Paulatinamente blanquea y desaparecen las imprudentes manchitas. Escriba directamente a la señora Evelia M. Ferrer. Infanta 144-B.

* * *

UNA NEURASTENICA

Tenga mucho cuidado. Tal vez algún día le pesará la separación de esas dos personas. Recuerde, que el que hace un cesto... Un abogado amigo del interesado, podrá guiarlo y desde luego por poco costo.

Tenga mucho cuidado... Respecto al refresco, fíjese en el ponche de fruta que publiqué el día primero.

* * *

PRIMAVERA

Su sombrero de primavera puede ser con brillo o sin él. Eso es, si elige pajas brillantes, el adorno debe ser sin brillo. Si prefiere la paja de tejido grueso y sin brillo, puede adornarlo con flores de celófano.

Estas deliciosas flores son de algodón, por lo regular y cubiertas con celófano que les proporciona un efecto encantador y transparente. Estas flores son un exquisito adorno, pero pues resultaría el conjunto demasiado deben usarse con pajas brillantes, llamativo.

¿CONOCE LAS PIEZAS PREMIADAS?

Muy difícil, casi imposible discernir los premios entre tantas bellísimas piezas musicales en el concurso de

CINE-MUNDIAL

Vea las piezas premiadas en el número de Abril, que se acaba de poner a la venta.

Habaneras

(Viene de la Página CINCO)

COMPROMISO

DELIA DEL REAL

Ultimo compromiso.
Efectuado en días pasados.

Se trata de la gentil y graciosa señorita Delia del Real, y el correcto joven Angel G. Consuega, pertenecientes ambos a nuestra mejor sociedad.

La petición la hizo el caballero Guillermo Consuegra, padre del novio, ante el padre de la linda Delia, el señor Antonio del Real, alto empleado de la Secretaría de Hacienda.

¡Felicidades!

LA CONFERENCIA DEL DOCTOR LUIS DE SOTO

En la tarde de hoy.

La conferencia del doctor Luis de Soto.

La ofrecerá el culto amigo en el Studio de la señorita Margot Párraga con un tema tan interesante como **El arte del sonido: apreciación de la música.**

La conferencia será ilustrada con selecciones de canto y piano.

Los números de canto estarán a cargo de las señoras Dulce M. Blanco de Cárdenas y Consuelo Lamar de Mendoza.

Las piezas de piano serán interpretadas por las señoritas Esperanza Hill y María Luisa Arellano.

Hora: a las cuatro y media.

ENLACE

Boda notarial.
De las mayores simpatías.

Quiero referirme a la de la encantadora señorita Leonor de Feria y Dumois y el correcto joven Ricardo Ravelo y Hernández, celebrada en la residencia de los padres de la novia ante el conocido notario, doctor Juan Morales.

Dos jovenes estimadísimos los contrayentes.

Pertenecientes a la mejor sociedad oriental.

Dieron fe del acto en calidad de testigos, por la novia, los doctores Luis Feria, Luis y Ramón Tapia, y por el novio el doctor Elio Berdalein y el señor Manuel Feria Dumois.

La numerosa concurrencia que asistió al acto fué espléndidamente obsequiada.

Mi felicitación a los cónyuges.

ISABEL WHARTON

COMPROMISO AMOROSO

Una nueva de amor.
Muy interesante.

La encantadora señorita Isabel Wharton, hija del señor R. L. Wharton, de la **Presbyterian Schools in Cuba**, y de su distinguida esposa, ha sido pedida en matrimonio por el señor J. P. McKnight, representante de la Prensa Asociada en la Habana

Mi felicitación para la linda Isabel.

Extensiva a su prometido.

VIOLETA JIMENEZ MONTANE

Un gran recital.
De piano.

Es el que ofrecerá en la tarde del próximo jueves en el Teatro Martí la joven y bella pianista Violeta Jiménez Montané, alumna eminente del gran concertista ruso Jasha Fischermann.

En el magnífico programa combinado por la señorita Jiménez Montané figuran la Sonata Op. 7 de Grieg, Variaciones y tres Estudios de Chopin, y conocidas obras de Schumann, Rachmaninoff, Debussy, Albéniz-Godowky y Schubert Tausig.

Interés muy justificado existe por tan bello recital.

Valen un peso las lunetas.

Y seis pesos los palcos.

ROBERTO LEONARDO

Un nuevo miembro.
De la gran familia cristiana.

El pasado día 31 fué bautizado en la Iglesia Parroquial del Vedado, el monísimo niño Roberto Leonardo, hijo del señor Juan Prohias Figueredo, estimado compañero en el periodismo, y de su joven y bella esposa, señora Felicia Fraga de Prohias.

El nuevo cristianito fué apadrinado por la señorita Irma Pérez Fraga y el señor José Emilio Obregón.

Como recuerdo de aquel acto sencillo y simpático me llega una fina tarjeta.

¡Felicidades!

(Continúa en la Página NUEVE)

"EL BOMBERO" GALIANO 120 A-4076

Mantiene la fama de su CAFE a través de los años.
DULCES FINOS A 40 CENTAVOS LIBRA

nos quedamos!

Ahora que tantos se MARCHAN sentimos tristeza porque parece que vamos a quedarnos SOLOS, pero no podemos consentir que la gente se quede sin tener donde comprar, y . . . por eso nos quedamos. Además, escarmentando en cabeza ajena, continuaremos nuestra política de más de medio siglo: Vender al "PRECIO MAS BARATO", todos los días y todos los meses y todos los años, las mercancías que el público necesita.

Ahora
- *Una venta en LOTES a menos de 95 cts.*
- *El precio mínimo en todos los casos.*
- *CIEN MIL PESOS en mercancías frescas de temporada.*

—Lámparas de cristal con preciosas decoraciones, a . . . . . $ 0.82

—Sombrillas de satén negro, puños de fantasía, a 0.60

—Joyeros de metal plateados y bronceados, a 0.75

—Comboyes de metal y cristal. Cinco piezas, por 0.92

—Collares vieneses, cristal tallado, originalísimos 0.93

—Pulsos de cristal y galalit. Gran apariencia 0.92

Fajas y Ajustadores

—Fajas de Cutí brocado, talle alto (16 pulgadas) a 0.93

—Fajas de Cutí liso, 15 pulgadas largo, a 0.75

—Seis ajustadores de opal superior, por 0.85

Sedas

—Seda espejo en 35 colores de moda. Cuatro varas 0.95

—Crepés de seda pura, con bellas estampaciones. 3 varas 0.94

—Georgette de seda, todos los colores. 3 varas por 0.94

—Batistas estampadas en bellos estilos. Dos cortes de cuatro varas, por 0.90

—Cuatro varas de Voile suizo, estampados preciosos, por 0.90

—Voile Chiffón ¡maravilloso! Tres varas por 0.94

Caballeros

—Camisas de fino poplín blanco, cuello pegado o suelto 0.91

—Camisas de batista, colores firmes garantizados 0.92

La Isla de Cuba

UNA SOLA PRUEBA GRATIS
¡¡ASMÁTICOS!!
LOFAOL
Sólo una muestra a cada persona mediante la presentación de TRES PERIODICOS COMPLETOS en la Droguería Sarrá.

Consejos Médicos

del DIARIO DE LA MARINA por el Dr. PEREZ-BOUDET

Especialidad: VIAS DIGESTIVAS
GABINETE: Prado 33, altos
Teléfono A-5049
Correspondencia al DIARIO DE LA MARINA
Prado número 103

JUAN PACHECO (Ciudad)

Si es que se encuentra sufriendo esa enfermedad actualmente, le aconsejo que siga el tratamiento de aplicaciones continuas y repetidas de fomentos de agua bórica helada en el lugar de la lesión y un purgante salino, reposo absoluto en cama. Pero después de encontrarse bien si es que usted no desea ne repita esa enfermedad, lo indicado es que se aplique la Vacuna Strepto—Staphilococciac de Bayer a razón de un ámpula cada tercer día. No se alarme conque le dé un estado fébril, eso prueba que la vacuna se encuentra haciendo su efecto curativo.

DESESPERADA (Ciudad)

No señora ese cuadro que dice usted tener, no le impide para nada la procreación, lo que tiene es que someterse a un curetaje para limpiar completamente ese órgano y después seguir aplicándose dos cajas de Surevarina hasta restablecer la normalidad periódica. Por el momento creo que las ámpulas de Lantol a razón de una diariamente, le darían un resultado satisfactorio en su caso, pero recuerde que es imprescindible el curetaje. Su curación depende solamente de usted, que después de siete años sufriendo, se disponga solamente a sufrir tres días más, para que quede completamente curada.

GOLFISTA (Marianao)

No se alarme contestaré a sus preguntas todas, aunque vengan como usted cree a molestarme, pero no piense sino en el gusto que tengo en complacerlo. Le iré contestando por el orden que usted las hace. Primera:—Si, cuando cae en manos de un médico que tenga interés en curarlo, si.—Segunda: No existen derivados como usted piensa, es solamente el microbio en su mayor virulencia o completamente inactivo. Tercera: NO, está inactivo, como le digo anteriormente. Cuarta: Según la intensidad de la enfermedad la mayoría de las veces depende solamente del temor de tratarse o de cansancio o aburrimiento por parte del enfermo. Quinto: Una solución de argirol, débil. Sexta: Una de Permanganato al 0.25 centígramos por mil alternando con la de Argirol. Séptima: Si creo en el procedimiento de las ámpulas intravenosas, por propia experiencia, he tenido algunos casos de éxito muy halagüeño. La Gonacrina, la Tripaflavina, la Vacuna Neo Neisser—ac. Su octava y última pregunta, no puedo contestarla por ética profesional. ¿Comprende? Yo por éste medio no puedo recomendar a ningún compañero, porque se sentirían los demás con mucha razón. ¡¡Bueno acabamos, no se si estará satisfecho, pero lo que si puedo decirle es, ne me ha dejado «Grogy»!...

última creación. paladar único.

M.E.C.D. 2016

Sociedades Españolas

SE DESCUBRIO UN BUSTO EN CENTRO ASTUR

Acto solemne y emocionante que se celebró en evocación del astur Dr. Alvarez Prida

Ayer por la mañana se celebró en la Biblioteca del Centro Asturiano el amoroso y emocionante acto de descubrir el busto del que fué su culto y caballeroso primer vicepresidente, doctor Emilio Alvarez Prida. Noble y sencillamente por su labor infatigable, por lo que él significó en aquel tiempo, vivo ejemplo de bondad, inalterable siempre que se trataba de la Casa de Asturias; por todo lo cual y haciéndole la justicia que sus asociados otorgan a sus beneméritos la junta general del 22 de julio de 1887, acordó nombrarle, en unión de don Manuel Valle, socio benemérito del Centro Asturiano, como reconocimiento a su labor, distinción que se les consignó «por medio de diploma, grabado con letras de oro y por medalla de oro también», según se hizo constar en acta.

El acto del descubrimiento se hizo en un minuto de profunda emoción en el salón de la Biblioteca, donde se instaló el busto y fué presidido por el presidente general señor Manuel Junco, el vicepresidente señor Benjamín Fernández, el vicetesorero señor José Cortés, el secretario señor Manuel Calvo, el vicesecretario señor Santa Eulalia, el señor Gregorio Alonso y los señores Manuel García Menéndez, José Pérez Menéndez, Manuel Alvarez Gayol, Ignacio García Fernández, Fructuoso del Valle, Manuel Suárez García, Manuel García Alonso, Aquilino Alonso, expresidente del Club Piloñés, el director del Banco Asturiano de Ahorros, señor Pérez Famoso, Manuel Menéndez, Ramón Valdés, José Antonio Alvarez, José Muñiz Alonso, Remigio Rubio Ramos, Nicanor Fernández García y gran número de socios.

Señores que terminada la solemne ceremonia en la Biblioteca, pasaron al salón de sesiones de la junta directiva, donde continuó la reunión, que abrió el señor Manuel Junco, pronunciando breves y elocuentes palabras, justificando el honor tributado por el Centro a uno de sus más beneméritos asociados, lo cual demostraba que sus asociados sabían cumplir con los deberes de gratitud que florecen en los nobles corazones.

Después abrió la sesión el señor Gregorio Alonso, quien manteniendo la fiesta, pronunció un elocuente y vigoroso discurso en la evocación de todos los méritos, de todas las virtudes, de todo el gran amor de la labor titánica y noble desarrollada por el doctor Emilio Alvarez Prida, en los albores a la vida de todas las grandezas del Centro Asturiano, discurso que el señor Alonso terminó con estas bellas y rotundas palabras:

«Y hoy, los que admiraron su obra, y los que la continúan para que el Centro Asturiano y su nombre constituyan un blasón de orgullo y un ejemplo de lo que puede el cooperación cuando ella se encamina a aliviar los dolores de los que sufren, se le honra, de manera sencilla y modesta, como así era la persona a quien se recuerda, con un busto en bronce, recio y fuerte, como era su espíritu, pues que así lo puso de manifiesto, cuando el Centro Asturiano pudo ser el blanco de las asechanzas de los que veían disminuída su personalidad en aquella época ante la obra de un grupo de trabajadores, para honor de los que con él colaboraron, ejemplo de los socios actuales y de los que vengan, y para que el busto de por sí sea expresión de que el Centro Asturiano no olvidará nunca a los que afirmaron su vida y dè los que desinteresadamente le dieron, en los momentos más críticos de su existencia cuanto poseían para que triunfara en su marcha social.

Acto cívico, lleno de enseñanzas, éste del Centro Asturiano y de los hombres que lo forman.»

Os felicito; felicito a todos los propulsores que laboraron sin descanso hasta llegar a esta hora, que es honor para Asturias, honor para el Centro y ejemplo muy honorable para sus asociados, pues con voluntades y corazones tan esforzados como los de Alvarez Prida, el Centro vivirá vida de prestigios eternamente.» Grandes aplausos. El Sr. Gregorio Alonso es vivamente felicitado por su elocuente peroración.

Pronunciaron después palabras rotundas y sinceras de gratitud al Centro y a los asociados, el presidente de la Unión de Proaza, Teverga y Quirós y el señor Francisco García González, propulsores de esta justicia, felicitando al Centro y a cuantas personas les ayudaron para que la idea de la «Unión» cristalizara en realidad que honraba a todos los asturianos.

JUNTAS DIRECTIVAS

CLUB BELMONTINO: Celebra Junta General Ordinaria, el martes, cinco del actual, a las ocho y media de la noche, en el Centro Asturiano.

CLUB ACEVO DE CANGAS DEL NARCEA: Celebrarán Junta Directiva, el martes cinco del actual, a las ocho y media de la noche.

CUADRO DE HONOR DEL «CONCEPCION ARENAL»

Relación de alumnos que, por su aplicación y excelente conducta han merecido ocupar el «Cuadro de Honor» en el plantel «Concepción Arenal», del M. I. Centro Gallego, en el mes de la fecha.

Varones: Antonio Fontao Castro, Luís Rubio Ucha, Manuel Souto Vázquez, Emilio Izquierdo Pérez, José Guerra Torres, Paulino García González, Antonio Rego Digón, José Fernández Domínguez, José Seco Rodas, Alfredo Novo Fernández, Miguel Guimerá Llópiz, Raúl Fernández Vázquez, José Taboada, Manuel Barreiros González, Manuel Fajín, Rodolfo Gato Gallego, Ignacio Bermúdez Calviño, José Prado, Bartolomé Quetglas, Jesús Otero Domínguez, Antonio Pargas Macías, José Mosquera Guntin, Ignacio González Lamela, Orlando A. Timiraos, Ernesto Gallego, Manuel Fentans, Raúl Breijo, Luis Troitiño, Antonio Argiz, José Bouso, José Troitiño García, Ramón Fraga Chao, José Nécega Sánchez, Manuel Mosquera Rebollo, Enrique Cámara Formosa, Domingo Lamas García.

Hembras: María García González, Candelaria García Plasencia, Aída Goris Bóveda, Eugenia Pozo Requejo, Carmen Fernández González, Gloria Agra Chorón, Mercedes Rey Martel, Angela Calaza García, Luisa García Castro, Dolores Teijeiro González, Dolores Otero Chao, Mercedes Palmieri Saudalia, Edita Varela Bouza, Laura Sedes González, Georgina González Rodríguez, Dolores Trigo Salgado, Elena Vázquez López, Milagros Núñez Gómez, Alicia González Páez, Pura Chao Vidal, Eugenia Rodríguez Pérez, Leonor González Roca, Carmen Fandiño Andrés, Loreto Mirás Mateo, Luisa Pita Pérez, Emilia Fernández González, Carmen Antón Alvarez, Josefa Amengual Porto, Everilda Senra Rodríguez, Concepción Franco López, Raquel Ochoa Sobredo, Nieves Saavedra López, Dionisia Zapatero Castro, Florentina Rey Viejo, Hortensia Lage Villasuso, Dorinda Villasuso Rodríguez.

PROPAGANDA EN EL CENTRO VALENCIANO

En la última sesión de la Junta Directiva celebrada en el Centro Valenciano, bajo la presidencia del señor José Oltra, se tomó el acuerdo de laborar con mucho entusiasmo, porque pronto hubiera una extraordinaria Sección de Propaganda, para que iniciara los trabajos, para que no haya ni un solo valenciano, alejado de la Casa de Valencia, situada hoy en un lugar inmejorable, dotada de grandes atractivos para hacer una estancia por demás agradable a los «ches» que radican en la Capital de la República.

Fué nombrado en esta sesión, como Presidente de dicho organismo, a un socio que siempre se ha distinguido por su entusiasmo, patriotismo y actividad en las luchas de renovación del aludido Centro.

El señor Ramón Borrás, fué designado para que ocupara dicha Presidencia, el que no ha de tardar en rodearse de un grupo numeroso de buenos asociados, que secunden la labor que se propone desarrollar lleno del mayor entusiasmo y confiado que ha de ser secundado en sus pretensiones por la colonia valenciana de La Habana.

Muy pronto hemos de notar los efectos de la campaña que ha de emprender la Sección de Propaganda, y el número de socios de la casa de los valencianos, ha de aumentar considerablemente para bien de la sociedad y para prestigio de la región valenciana, la más rica e importante de la Madre Patria.

LA NOCHE POPULAR EN EL CENTRO ASTURIANO

No se habla de otra cosa. Demostrado está que el interés de la juventud bailadora radica en el Centro Asturiano, de hay el enorme entusiasmo porque llegue el próximo sábado 9 de abril, fecha señalada para celebrar el grandioso baile de Confraternidad Social, «Una Noche Popular», en honor del Socio Fundador número 34, señor Manuel Rodríguez y Rodríguez.

La juventud bailadora no se equivoca, ampliamente justificada está su impaciencia porque llegue la fecha. He aquí la garantía: Antonio Ma. Romeu, (el mago de las teclas); Aniceto Díaz, (creador del Danzonete), y el insuperable Sexteto Nacional, del genial Ignacio Piñeiro, los reyes del son, son alicientes y garantía absoluta de un éxito anticipado y si a ésto agregamos que sólo será necesario presentar el recibo de nuestras Sociedades hermanas y el pago de CUARENTA CENTAVOS por concepto de guardarropía para asistir a este fenomenal baile, creemos innecesario hacer más comentarios.

No olviden las damas y damitas que los Petronics Astures, como de costumbre, les preparan obsequios y sorpresas a granel.

LA FIESTA DE LOS ALUMNOS Y DE ENFERMEROS

Se celebró ayer en La Tropical concurriendo numerosos romeros y culminando en un gran éxito

Y aunque el viernes y el sábado el cielo se puso fosco y el orbayu asturiano—que de en cuando en vez da su vuelta boba por estos trópicos para regar nuestras frentes con su amorosa frescura—lanzó sus pequeños si que amenazadores «regaos», los Enfermeros de la Asociación, que nunca son gente de bronca; pero sí gente de bronce, sin arredarse ante lo dudoso del tiempo, arrearon palante y celebraron la fiesta que tenían anunciada para ayer.

Y como no, si señor, ayer la celebraron en todos los jardines de La Tropical, aprovechando que el bondadoso don Julio Blanco Herrera es hermano mayor de los Enfermeros y amigo protector, porque es un prestigioso socio de honor de la Asociación. Por eso, sin duda ayer reinaron en todos los jardines de La Tropical, estos Enfermeros, hombres altruistas, almas sencillas y corazones muy nobles, que allá en el silencio y en la soledad de las dolorosas noches de los Sanatorios, ayudan, poniendo calor de caricia a los enfermos que allí sufren y lloran.

Con los Enfermeros no estuvo solo Don Julio Blanco Herrera, estuvo la Prensa, todos los de La Tropical, y todas las almas agradecidas, a la altruista labor a que nos referimos antes. Más aún, dos millares, quizás más, de romeros y de romeras que pasaron allí una deliciosa tarde, pues se celebraron grandes fiestas en el salón «Tropical», en el «Ensueño», en la «Cúpula», en los «Mameyes», bajo el Abuelo «Mamoncillo» y sobre todos los campos grandes y pintorescas romerías; romeros y romeras que fueron delicadamente obsequiados por La Tropical, con todas sus exquisitas y sabrosas cervezas y por los Enfermeros con delicados y graciosos regalos propios de estas fraternales horas.

Allí saludamos a los señores de la Junta Directiva: Alberto Rodríguez Sust, Presidente; Juan A. Fraguio, Vicepresidente; Francisco Nozal, Secretario; Andrés Carreras, Vicesecretario; Gervasio Miranda, Tesorero; Francisco Rodríguez, Vicetesorero.

Vocales: Dalmacio Díaz, Faustino García, Laureano Canal, Florencio Santiestéban, José Díaz, Pablo Hernández, Miguel Sigarroa, Benito Hermida, Bernardino García y Heriberto Godínez.

A los de la Comisión de Fiestas: Manuel Blanco, Presidente; Juan A. Fraguio Vicepresidente; Manuel Guzmán, Secretario; Diego Brenes, Vicesecretario; Baltasar Antón, Tesorero; Antonio Priede, Vicetesorero.

Vocales: Hilario Pereira, José Aneiros, Manuel Fernández, Benigno Rodríguez, José A. Velasco, Vicente Orive López, Francisco Martínez, Francisco Area Bouza, Benito Hermida, Rufino García Pardo, Manuel González Pérez, Manuel Miguez, José Díaz, José F. Fernández, Pablo Hernández, José Díaz, Vicente López, José Carreras, Jesús Tejeiro, Francisco Rodríguez, Dalmacio Díaz, Francisco Santamarina, Manuel Corrales, Manuel Rodríguez, Herminio Fernández, Antonio Montero González, Celestino Fernández, Laureano Canal, José González Gómez, Manuel Leal y Florencio Santiestéban.

Y nos descubrimos atenta y galantemente de aquel grupo de mil y pico de damas que rodeaban cariñosamente a las del Comité de Damas, la madrina del Festival, Rosita Bosch y las señoritas Carmita Suárez, Luisa y Sarita Blanco, Margot, Josefina y Consuelo Trasanco, y la señorita Isabel Viña.

Encantadoras todas.

La fiesta fué hermosísima y digna de los de la Asociación de Enfermeros.

EL PANTEON DE LOS DE TRABADA

Las obras del Panteón, que está construyendo, están llegando a su término, pues la Comisión que inspecciona su construcción reconoce que se están llevando a cabo las obras conforme a las condiciones exigidas por el pliego de subasta.

Dicha Comisión invita a los asociados a visitarlo para que se convenzan ante la realidad de todo cuanto dice.

LA carne

es el mejor alimento que se conoce. El más completo y más sano. No cría grasa en lo absoluto y sí solo músculo. Para adelgazar y estar fuerte y robusto no hay como comer mucha carne.

Los pueblos cuanto más civilizados son, comen más carne

Coma Carne!

1º.) Porque conviene a su salud para estar fuerte y robusto.
2º.) Porque la carne que actualmente se vende en la Habana es de calidad inmejorable. Toda proviene de reses cebadas en los magníficos potreros de Camagüey y Oriente con los mejores pastos del mundo, y
3º.) Porque ahora puede Vd. comprarla a los precios más bajos a que nunca se ha vendido. Quien le diga lo contrario, o no sabe lo que dice o le está engañando a Vd. Compruébelo y verá que los precios actuales son:

15 cts. la libra de 1a. **10 cts.** la libra de 2a. **5 cts.** la libra de 3a.

en todas las carnicerías y por la mejor carne que nunca ha comido usted

EL GRAN PANTEON DE LA COLONIA SALMANTINA

Al fin verán satisfecha una necesidad, que si no perentoria, es conveniente bajo cualquiera punta de vista que se analice, el moral y el material. A llenar esa necesidad tendió el acueredo de la Junta General celebrada el día 14 del próximo pasado febrero, referente a erigir un Panteón en la Necrópolis de Colón que perpetúe el nombre de la monumental Salamanca cual corresponde a su gloriosa historia, y dé prestisios y solidez a la Colonia Salmantina de Cuba, al mismo tiempo que mayores y más positivos derechos a sus asociados.

La Junta Directiva, celosa y diligente en el cumplimiento del mandato de la General, adquirió un lote de terreno que mide 48 metros, 6 x 8, y se apresta al estudio de todo lo relacionado con la erección del Panteón, así como a la reforma del Reglamento, en el cual han de ser reconocidos los nuevos derechos, para en su oportunidad, presentar ambos proyectos a la sanción de la Junta General.

El primer acuerdo de la Directiva sobre tan importante asunto, ha sido conceder un plazo de TRES meses a los salmantinos, de ambos sexos, que deseen inscribirse, los cuales gozarán de los mismos derechos que los socios actuales.

Transcurrido dicho plazo, que vencerá en 30 de junio de 1932, fecha en que estará en vigor el nuevo Reglamento, tendrán que abonar una cuota extraordinaria para poder ingresar.

ELEGANTE MATINEE DE LOS DE CHANTADA

Ayer tarde, en la Terraza de «El Carmelo», del Vedado, se reunieron los Chantadinos gallegos que forman en la benemérita sociedad gallega hijos del Partido Judicial de Chantada, y allí celebraron una elegante matinée que se prolongó hasta las primeras horas de la noche; acto que culminó en un gran baile ya que con los chantadinos bailaron muchas y elegantes damas, muchas y muy lindas damitas, así como numerosos invitados.

Todos los que fueron atendidos y obsequiados por la Comisión triunfadora celebrando este hermoso y gracioso baile.

EN EL CUADRO DE HONOR DEL PLANTEL JOVELLANOS

He aquí los nombres de los alumnos a quienes corresponde figurar en el Cuadro de Honor de este gran plantel del Centro Asturiano, durante la semana comprendida del primero de abril al 18:

NIÑAS

Aula Primera: Marina Braña, Fara del Peso, e Hilda Fernández.

Aula Segunda: Yolanda Alvarez, Amparo Fernández y Alicia Cotarelo.

Aula Tercera: Elena Calafell, Angela Alvarez y Rafaela Martínez.

Aula Cuarta: Olga Callejas, Asunción del Peso e Hilda Rodríguez.

Aula Quinta: Juana Blanco de los Cuetos, Josefa Martínez González y María Teresa Carballeira Gurtin.

NIÑOS

Aula Primera: Manuel Pardo Fernández, Guillermo González Miranda y Santiago Alvarez Román.

Aula Segunda: Francisco García, osé M. Sánchez y Severo Martínez.

Aula Tercera: Jerónimo González Ruiz, Manuel García Suárez y Faustino Peláez.

Aula Cuarta: Manuel López, Francisco Rodríguez y Román Villaverde.

Aula Quinta: Plácido Ordoñez, Manuel Mijares y Santiago Fernández.

GENER
UN TIPO DE CIGARRO
PARA CADA GUSTO

VARIAS DETENCIONES POR LA INFRACCION DE LOS BANDOS MILITARES

La Policía ha puesto a disposición de la Comandancia Militar, por infringir los Bandos dictados por la misma, a María Teresa Soler Aycor de Trelles, Ernesto Trelles Duelo y Pablo González. Fueron enviados al Vivac en espera de que sea resuelto su caso por dicha autoridad militar.

PROFESIONAL ARROLLADO

En el centro de socorro del Vedado fué asistido de lesiones de carácter grave diseminadas por el cuerpo, Francisco Palacios, de 56 años de edad, doctor en farmacia y vecino de Lawton 13, en la Víbora, que le produjo al arrollarlo, en 23 y G, el auto que conducía el comerciante Julio Kaitcht, natural de Rusia, mayor de edad, del comercio y vecino de Muralla 68.

ENFERMO Y SIN TRABAJO UN INDIVIDUO TRATO DE MATARSE CON UN CUCHILLO

En los servicios de su residencia, trató de suicidarse utilizando para ello un cuchillo de grandes dimensiones, Ricardo Misa Amat, de la Habana, de 39 años de edad y vecino de Manrique número 45.

Rita Amat Ritoy, tía de Misa, declaró que su sobrino se encontraba de lo más agobiado por estar enfermo y sin trabajo, siendo ésta la causa de que intentara suicidarse. Al darse cuenta de sus intenciones solicitó el auxilio del vigilante 985, quien con su presencia lo evitó, despojando a Misa del arma, con la cual se había introducido en los servicios para matarse.

Misa ratificó las manifestaciones de su tía, dándose cuenta con lo actuado al Juzgado.

Reconocido Misa, se comprobó que no se había ocasionado lesión ni herida alguna.

ACTIVE LAS SECRECIONES BILIARES DE SU HÍGADO SIN EL USO DE CALOMEL

y cada día al despertar se sentirá Ud. sano y lleno de vida.

Si está Ud. triste y deprimido y sin alientos ni para vivir, no ofenda su sistema con cantidades de sales, aguas minerales, aceites o dulces laxantes y espere Ud. un alivio milagroso.

Eso es imposible. Tales remedios no corrigen el mal. Su único efecto es evacuar el intestino sin tocar la causa de su malestar, o sea el hígado. Este debe arrojar diariamente casi un kilo de jugo biliar a los intestinos.

Si ese jugo no fluye ampliamente y sin interrupción, los alimentos no se digieren y procede su putrefacción, dando lugar a gases que distienden el estomago, mal sabor, aliento ofensivo, cutis demacrado, etc. Con frecuencia se padece de dolor de cabeza y el cuerpo desganado y sin ánimo. El sistema se está envenenando.

Las PILDORITAS DE CARTER son infalibles para activar el funcionamiento del hígado, produciendo un derrame profuso de sus secreciones y por consecuencia una constante mejora en el estado físico y moral. Estas pildoritas contienen propiedades vegetales maravillosas a la vez que inofensivas, pero notables en sus efectos para activar el derrame de las secreciones del hígado.

No pida Ud. solamente píldoras para el hígado. Insista Ud. en las PILDORITAS DE CARTER. Busque Ud. el nombre en el envase y rehuse un sustituto.

De venta en todas las Droguerías y Farmacias o dirijase a Ignacio Sánchez Leal, Apartado 2211, Habana.

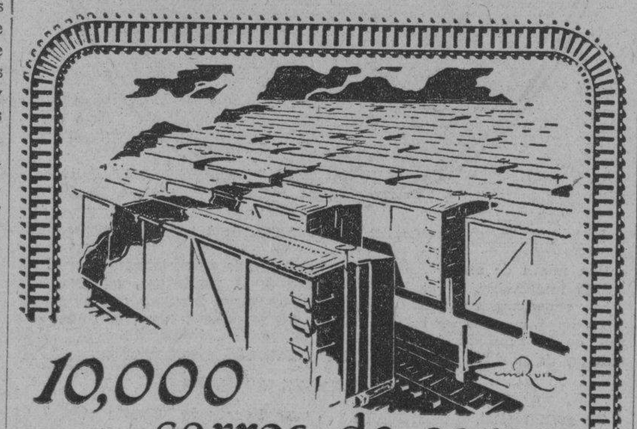

10,000
carros de carga

que corren día y noche, transportando anualmente millones de toneladas por las líneas de los Ferrocarriles Unidos de la Habana, constituyen el método más seguro y confiable que pueda usted emplear para el transporte de sus mercancías.

EMBARQUE POR FERROCARRIL

FERROCARRILES UNIDOS DE LA HABANA

SUS SEGUROS SERVIDORES

REGLANAS

TRISTE NOTICIA

La muerte de un joven queridísimo.

Altamente apreciado en el seno de nuestra sociedad.

Manuel Suárez Mas.

Murió el pasado viernes en la Quinta de la Asociación de Dependientes.

Rodeado del cariño de sus amantísimos padres y demás familiares.

Su sepelio fué una imponente manifestación de dolor.

En el cementerio de Regla se le dió cristiana sepultura al cadáver del infortunado amiguito.

Lleguen hasta sus familiares todos, especialmente para su padre mi estimado amigo Manuel Suárez, y su tío Pedro Antonio Suárez, mi pésame.

Muy sentido.

ATENTA INVITACION

La he recibido.

Del R. P. Francisco Fernández del Moral.

Nuestro cura párroco.

Para los distintos actos religiosos efectuados en el día de ayer en nuestra iglesia parroquial.

Con motivo de la Fundación de la Unión de Caballeros Católicos.

Actos ésos llevados a efecto con extraordinario éxito.

Por la numerosa concurrencia.

Y la brillantez de los mismos.

Muy agradecido quedo.

Por la atención recibida.

EL BAILE DEL SABADO

En el Centro Español.

Será un éxito.

A juzgar por el extraordinario entusiasmo que existe para asistir al mismo, entre nuestras damitas.

Tocará la orquesta de Neno González.

Con su cantante Alberto Arocha.

El jazz band Cuba que dirigen los jóvenes Panchito Alvarez y Pepito Alemán.

Y el famoso sexteto Anacaona.

Compuesto exclusivamente por señoritas.

Que será la novedad de la noche.

Numerosas son las invitaciones repartidas.

Entre nuestras damitas.

Y gran parte en la capital.

De esta fiesta me haré eco.

En una amplia información social.

El próximo lunes.

CONVALECIENDO

Encuéntrase una muy estimada señorita:

América Lunar.

Del estado febril que por espacio de una semana le retuvo en cama.

Muchos son los que diariamente se han interesado por su salud.

Entre ellos el cronista.

NUEVO DOMICILIO

Me lo brindan.

Un matrimonio altamente apreciado:

La gentil señora Carmelina Vela, y mi muy querido amigo Manolo Galán.

En Agramonte 39.

Han fijado su nueva residencia.

Encargo tengo de ofrecerla a sus numerosas amistades, por este medio.

Lo que con gusto cumplo.

HOGAR FELIZ

Feliz y gozoso.

Encuéntrase así un apreciado matrimonio.

La joven e interesante señora Delia Oliver y el estimado amigo Pedro Brito.

Quienes ven colmada su felicidad con el advenimiento de una linda reglanita.

El tercero.

De esa feliz unión.

Para los padres van con estas líneas, mi felicitación.

Con un beso.

Para la nueva reglanita.

EL PUNTO DE CITA

No es otro.

Que el coquetón y siempre concurrido teatro Regla.

Nuestras más distinguidas familias han hecho de este simpático teatro, el punto de cita nocturno.

A diario son sus llenos.

Por lo excelente de sus programas.

Con gusto accedo a una petición.

De numerosas damitas.

Y no es otra que la publicación de sus programas.

Del programa que exhibirá el Regla durante la presente semana.

Es el siguiente:

Hoy lunes: dos películas. «En busca del peligro» por Jack Holt y Ralph Graves y «Torrente devastador», por el simpatiquísimo Monte Blue.

Martes: dos películas: «Eran trece», por Juan Torena y Manuel Albó, toda hablada en español y «El temerario», por George O-Brien.

Miércoles: dos películas: «Cantos de sirena», por Jack Holt y «Luces rojas», a petición.

Jueves: dos películas: «Hombres sin ley» por el sensacional Buck Jones y «Así son los hombres», por Laura La Plante.

Viernes: dos películas «Bailen tontos, bailen», por la escultural Joan Crawford y «La señorita de Chicago», toda hablada en español por Charles Chase, el simpático actor cómico.

Sábado: a petición de innumerables damas y damitas se exhibirá por última vez, la copia nueva de la gran producción «Madame Satanás» por un gran reparto de estrellas.

Domingo: la película que ha batido el record de carcajadas «La alcaldesa», por Marie Dresler y Polly Mooran. Además comedias y revistas.

Quedan complacidas.

Mis peticionarias.

Y a sus órdenes.

Alejandro PEREZ.

DETENIDO POR EL HURTO DE UN PAVO REAL

Ha regresado a su casa una joven que faltaba y por cuya vida se temía

GUANABACOA, abril 3 (por telégrafo.)

Ante el oficial de guardia en la Jefatura de Policía, vigilante Carlos Echevarría, denunció Amalia Aenlle Mata, mayor de edad, vecina de Calzada de San Miguel del Padrón 19, que desde las ocho de la noche de ayer faltaba de su domicilio su hija Consuelo Casmaño Aenlle, de 15 años, temiendo le hubiera sucedido alguna desgracia.

Horas más tarde se personó en la Jefatura el joven Amado Lorenzo, de 21 años, vecino de Jacomino, acompañado de Consuelo, expresando ambos ante la Policía que habían acordado contraer matrimonio.

HURTO DE UN PAVO

Los vigilantes Perfecto Quintero y Pedro Valdés, dieron cuenta al oficial de guardia que estando de recorrido esta madrugada por la calle de Corral Falso encontraron a un individuo blanco conocido por «Chucho» quien había sustraido un pavo real que abandonó al ser sorprendido. «Chucho» fué detenido más tarde. Se nombra José Martínez Herrera, de 38 años, de Santa María 1. Negó la acusación. Además se le ocupó un saco conteniendo 10 frutabombas cuya procedencia no supo justificar. Fué remitido al Vivac.

SUICIDIO

El doctor Sánchez Zayas, médico de la casa de socorro, asistió esta mañana a Aurelio Miranda Balea, de 21 años, de Soledad 46 el que presentaba cinco heridas incisas en el abdómen de carácter menos grave, que se causó con una muchilla con el propósito de suicidarse por contrariedades amorosas.

Cortez.

EL CIRCO PUBILLONES

Mañana debutará en esta localidad el afamado circo Pubillones. Existe en el pueblo gran entusiasmo para asistir a la función.

Corresponsal.

PROFESIONAL ACUSADO DE LA ESTAFA DE $25

Un amigo le cambió un cheque contra un banco en el que no había tenido fondos algunos

En la Policía Judicial denunció Evaristo Fernández Martínez, vecino de Neptuno 108, que hace dos años se le presentó su amigo el doctor José Frayde Martínez, médico y vecino de Figuras 2, letra F, solicitando le cambiara un cheque por valor de 40 pesos, operación que realizó, pero al tratar de hacerlo efectivo fué informado en la institución contra la cual estaba girado que dicho profesional no había tenido nunca fondos en el mismo. En vista de ello el denunciante procuró que le restituyera dicha suma, logrando solamente que le devolviera diez pesos. Hace dos meses—agregó el perjudicado,—se le presentó nuevamente dicho individuo, solicitando le facilitara la suma de 52 pesos, cantidad que le dijo debía percibir como sueldo en la Secretaría de Instrucción Pública y cuya suma le abonaría conjuntamente con los otros treinta pesos, cuando le fuera entregado el cheque del Estado, el cual daría al denunciante, por lo que él no tuvo inconveniente en realizar dicha operación. Finalmente dice Fernández Martínez que al presentarse en la Secretaría el día del pago se enteró que ya el doctor Martínez había recogido su cheque. Se estima perjudicado en la suma de 82 pesos, 50 centavos.

UN EMPLEADO DEL NATIONAL CITY BANK DENUNCIA QUE LE HAN ROBADO UNA SORTIJA

En la Sección de Expertos se personó Fermín López de la Nuez, empleado del National City Bank, domiciliado en el Reparto Hornos, denunciando que le hizo entrega en calidad de préstamo a Emilio Angulo, vecino de Marianao, de valiosas prendas y al devolvérselas se quedó con una que tiene 29 brillantes, estimando el valor de dicha prenda en la cantidad de 300 pesos. De esta denuncia se le dió cuenta a la autoridad judicial correspondiente.

A precio increíble los **LADRILLOS** del **TEJAR TOLEDO**

FERRER Y MASANET—MARIANAO— HABANA—TELEFONO: FO-7016

PRECIOS DE NUESTROS LADRILLOS, PUESTOS SOBRE CARROS DE F. C. EN LAS SIGUIENTES ESTACIONES:

	Millar.		Millar.
En Pinar del Rio	a $ 8.99	En San José de las Lajas	a $6.75
„ Artemisa	„ „ 7.54	„ Aguacate	„ „ 7.64
„ Guanajay	„ „ 6.73	„ Alacranes	„ „ 7.7[illegible]
„ Los Palacios	„ „ 8.53	„ Agramonte	„ „ 8.86
„ San Cristobal	„ „ 8.29	„ Cárdenas	„ „ 8.91
„ Alquízar	„ „ 7.08	„ Colón	„ „ 9.05
„ Güines	„ „ 7.26	„ Jagüey Grande	„ „ 8.94
„ Güira de Melena	„ „ 6.85	„ Unión de Reyes	„ „ 8.40
„ La Salud	„ „ 6.48	„ Matanzas	„ „ 8.35
„ Melena del Sur	„ „ 7.27	„ Santa Clara	„ „ 9.67
„ Surgidero de Batabanó	„ „ 7.21	„ Cienfuegos	„ „ 9.22
„ San Antonio de los Baños	„ „ 6.56	„ Santa Isabel de las Lajas	„ „ 9.59
„ Madruga	„ „ 7.94	„ Sagua la Grande	„ „ 9.67
„ San Juan y Martínez	„ „ 9.12	„ Guane	„ „ 9.37

LOS INTERESADOS EN ESTACIONES NO MENCIONADAS AQUI, ROGAMOS SOLICITEN PRECIOS DIRECTAMENTE

PLENA DE BELLEZA Y AMENIDAD. . .

ostentando a Constance Bennett en la portada, nos llega el número de Abril de

CINE-MUNDIAL

La Famosa Revista Neoyorquina

Que nunca falta en los hogares cultos.

Compre el número de Abril 20 Cts.

M.E.C.D. 2016

Puerto

Quemado menos grave

José María Corral y Díaz, fogonero del vapor cubano Las Villas, trabajando en las faenas propias de su cargo a bordo, sufrió quemaduras de carácter menos grave.

Caído al mar

En ocasión de estar pescando en el muelle de Luz, el menor Miguel Angel Céspedes Ulacia, vecino de Oficios número 15, cayó al mar, de donde fué extraído y asistido en el primer centro de socorro de fenómenos de asfixia, por sumersión de carácter menos grave.

Riña

Julio Miranda vecino de Columbia y 4 y Héctor Negret Rodríguez de Tejadillo 48, ambos agentes de equipajes sostuvieron una reyerta lesionándose.

Carbón Mineral

Ayer llegaron los vapores inglés Arundale ce Tyne, con carbón y el de igual nacionalidad Bellasco de Norfolk también con carbón.

El Hussar

Procedente de Isla de Pinos, llegó el hermoso yatch de bandera americana y de 2349 toneladas de desplazamiento Hussar, que conduce 15 pasajeros a bordo y una tripulación de 55 hombres.

Como pasajeros de este hermoso velero ha recorrido últimamente la costa Sur de Cuba viajan; Edward P. Hutton y familia, George S. King Herbert Wellirington y señora, Fred Jack y señora, George Stan John Depierre Elizabeht Raith, Mary Tayler, Albert Campbell, Hunter Marston y señora, y Paipar Anies.

El Habana

De Bilbao, Santander, Gijón y la Coruña, llegó ayer tarde el trasatlántico español, Habana, de la Compañía Trasatlántica española, que trajo carga general correspondencia y 159 pasajeros para la Habana, y pasajeros para Veracruz.

Pasajeros para la Habana de este buque fueron el R. P. Antonio López de Santa Ana, Jesuita, oriundo de Cuba y estaba en Oviedo, viéndose obligado, cuando fué disuelta la Compañía de Jesús, a emigrar a Francia e Inglaterra y últimamente venir a su país de origen y aquí se propone dar varias conferencias sobre arte antiguo.

Fué recibido por el Rector de Belén el prefecto y otros miembros de ese colegio de la Habana.

También llegó el padre jesuítico Ignacio Artega que viene para el Colegio de Belén.

También llegaron en este vapor los señores Benigno Cocina, María Amalia Fernández, Rosario M. de Huerta, José Manjón, Antonio Leal y señora, Santiago Ferreiro, y familia, Natalia Cobo, Florentino Sicardo, Pascual Ortiz, Luis Exvurra, Juan J. de Díaz, Manuel Hueso; Jesús Ruiz, Genara F. de García. Rogelio Llibarri y familia, Benigno Nosti y familia, Juana M. de Luis, Hilario Díaz Amparo O. de Lubraro Antonio Fernández Gumersindo Foncueva, Guillermo Valdés, Avelino Canella, Ramón P. Rodríguez, Juan L. Lasierra, Ramón Torrado y familia, Francisco Rey, Ricardo Herminda, José Mosquera Graciano García. Avelino Fernández, Gervasio Pelaéz, y el boxeador español Antonio Horas.

Entre los pasajeros en tránsito viajan el rico industrial español establecido en Monterrey, quien es presidente de la Compañía Fundidora, señor Adolfo Prieto.

El Empress of Britain

En las primeras horas de la mañana de hoy arribará a la Habana el mayor buque que haya surcado el canal de entrada de nuestro puerto, pues desplaza 42500 toneladas de registro y 63750 de desplazamiento el Empress of Britain, que tiene 758 pies de eslora o largo, está realizando una excursión alrededor del mundo, en viaje emprendido en 3 de diciembre próximo pasado en New York, para Madeiras; Gibraltar; Alejerisis; Monaco; Nápoles; Alfa; Port Said; Suéz; Bombay, Colombo; Palang, Batavia, Singapore; Siam; Manila, Hong Kong, Shanghai, Chiwengton; Beppou; Kobe; Yokohama, Honolulú, Hilo; San Francisco Los Angeles, Balboa Cristóbal a nuestro puerto y de aquí a New York habiendo visitado por tanto 81 puntos de 23 países.

Algunos pasajeros—Entre los 500 pasajeros que viajan en este vapor figuran Alfonso Merry del Val y señora sobrino del famoso cardenal Merry del Val, Secretario de Estado del Vaticano, el Conde y la Condesa de Perigne, el Coronel William C. Spruanez y señora el muy honorable Earl of Strafford el Major A. Abboth Monseñor Pedro Bea, Mr. Bowrin de la mas rancia nobleza inglesa, el Hon. Robert Randolph Bruce. Lady Dallas, Julian de Cova, el Teniente Coronel Sir Guy Grayson y Lady Grayson y otros distinguidos viajeros.

Habaneras

Viene de la pag. SIETE

UNA EXPOSICION

ESTELA AGRAMONTE

Una exposición.

De modas infantiles.

Se abre mañana en las horas de la tarde a las 5, en la calle I número 39 entre 17 y 19.

Al frente de esta elegante exposición están tres señoritas de nuestra sociedad, las distinguidas Estela Agramonte, Sarita Gutiérrez y Graciela Guerra.

La señorita Agramonte es la Directora de la Exposición donde se podrán admirar trabajos hechos por ellas con una perfección y maestría sin igual.

Creaciones originales.

Y copias de alta costura.

Las copias son inspiradas en los modelos de las casas de París como Mignafont, Jeane Lavin, Billiocque-Decré, Hilene Frande y otras.

En tejidos y encajes de Irlanda e Inglaterra tienen primores como sweaters, colchas, bolsas.

Estará abierta toda la semana.

De 10 a 12 y de 2 a 7 de la tarde.

EN EL JOCKEY CLUB

Gran día de carreras.

Ayer en **Oriental Park.**

La animación que hay por esta temporada hípica de verano, se aumenta por días.

Aumentan los socios.

Entre los principales elementos.

La tarde de ayer fué muy animada en el **Jockey Club**, bailándose a los acordes de la **Orquesta Ensueño** hasta las siete de la noche.

Una concurrencia muy selecta.

Entre las que se encontraban:

Biby Lima de Madurq, Nena Nodarse de Beltrán, Angelina Martínez Armanda de Vinnent, Carmen Teresa Santos de Muñoz, Terina Roff de Campa y Cristina Martínez Ortiz Viuda de Franca.

Teté Aranda de Echevarría, Alicia Herrera, Silvia Vieites de Maxwell, Matilde Díez Viuda de Lizarrague, Lucrecia Faes de Amenázar, Angelita Ruiz Lavín de Pita, Adelina M. Sepúlveda de Díaz Ossa, Lilian Vieites de Cano, Georgina Galainena de Pernia, Florence Steinhart de Godoy, María Pilar Codina de Rodríguez, Wichy Valdés Chacón de Kindelán, Conchita Morales de García Montes, Clementina del Junco de Aranda y Nena Ponce León de Bustillo.

María de la Torre Viuda de Mendoza, Lucía H. de Weiss, Olga Suárez de Eleizeguí, Lucky Schumann de Mendoza, Mercedes Montalvo de Martínez, Celia Rosales de L. Muñoz.

Lita Pennino, María Romero de Vieites, Emilia M. Sepúlveda de Muguía, Celia María López Muñoz de G. Montes, Teté Robelin, Nena Arenas, Blanquita Urbach de Simpson, Monzona Rivera de Veight, señora de Seijo, Caridad Iglesia de Cape, Adela Fernández de Echevarría, Eva García de León, Blanca Sevilla de Angulo y Carmen Cidre de García.

Y cerrando bellamente la relación la interesante dama Dolores Lage Viuda de Vidal.

Muy elegante.

Entre las señoritas.

Olga y María Luisa Gómez Mena, Graciela y Andrea Suárez, Lilian Cordovés, Lilian Fuentes, Lourdes Menocal, Millie Mendoza, María Catá, Lucerito Weiss, Elena de Cárdenas, Olga Gispert, Angélica Busquet, Bebita T. Robelin, Matilde Lizarrague, Pepita Rivera, Eloísa Angulo, Georgina Moraga, Blanquita y Hortensia Angulo.

Josefina Matilda Armand.

Silvia Aróstegui, Morales de los Ríos, Carmelina, Renée y Acacia Cicedo, señorita Maduro...

Seguirán celebrándose carreras.

Los sábados y domingos.

BAUTIZO

Un bautizo.

Celebrado en la tarde de ayer.

En la Parroquia del Vedado y ante un grupo numeroso de familiares y amigos, se celebró el bautizo del lindo y hermoso niño hijo de los jóvenes esposos Daniel Pérez y Gómez, propietario del gran jardín **La América**, y su gentil señora María Menéndez.

Los padrinos fueron sus tíos, el caballero Cándido Menéndez y Peña y su interesante esposa Josefa Massana.

Fueron repartidas elegantes tarjetas entre los concurrentes al acto, poniéndole al nuevo cristiano los nombres de **Daniel Cándido Ramón.**

Mi felicitación a los padres.

Y un beso al **baby.**

DOCTOR RAUL SANCHEZ

En atento B. L. M.

Que acabo de recibir.

Me comunica el doctor Raúl Sánchez el traslado de su Gabinete Dental para la calle de Obispo y Habana. Edificio Robins, Departamento 611.

Sépalo su numerosa clientela.

VEDADO TENNIS CLUB

Comida del Tennis

En la noche del sábado.

Muy animadas quedaron las comidas donde se repartían las medallas de los ganadores en los Campeonatos últimos.

En primer término la mesa del Presidente del Club, doctor Ramón de la Cruz y su distinguida esposa Margot del Monte, que reunieron un grupo de matrimonios elegantes

Manolo Gamba y Carmen Martínez Pedro y Charlie Zaldo y Carmen Laguardia.

La mesa del señor Pancho Juarrero con su interesante esposa Gloria Erdman, Luis Menocal y Alicia Nadal y María Teresa de Varona con el confrere Pablo Alvarez de Cañas.

La mesa del doctor Luis de Soto con las señoritas Hortensia Moller, Ernesto Dihigo, Conchita Freyre y el señor Rafael Llansó con su gentil esposa Nena Alzugaray.

Una mesita muy simpática.

De tres parejitas.

Glorita Juarrero y Andrés Carrillo, Alina Sánchez y Halley Franca y Teddy Carrillo con Oscar Sánchez.

La mesa de Roberto Maxwell y la señorita Cuca de la Torre con los esposos Sylvia Vieites y Augusto Maxwell y la señora Eloísa de Ascensio.

La señora Armida Langwith de Revilla con su hija Enma Revilla y el joven Roberto Cancio.

Otra mesa con la señora María Isabel Peña de Soler con dos parejitas, María Teresa Rojas y Fernández de Castro y Emilita Zaydín con Luis Lewis.

Una mesa de parejitas.

Lola María Sánchez y Raúl Arango, Graciela Miranda y Víctor Morales, María Teresa Mendoza y Miguel Figueroa.

La señora Matilde López de Alvarez con Mina Alvarez y Alberto Fernández, Rosita Ajuria con Josefina Blanco Ajuria y Enrique Llaca.

Otro **party** animadísimo

Otilia Ruiz e Ibrahín Consuegra, Jr.; Elena Montalvo y Arturo Finlay, Gladys Hernández y Enrique Sánchez, María Luisa Kohly y Reinaldo Fernández Rebull y Alicia Ruz y Frank Finlay.

La señora Josefina Carceller de Ordóñez con Marta Manrara y Mauricio Dussaq y Nellie Ordóñez.

María Antonio Villalba de Pedroso, la distinguida dama, con Lolita Cossio de Angulo, chaperoneaban a Alicia Foyo y Julián Aguilera, Alicia Pedroso y Jesús de los Heros, Loló Angulo y Ernesto Fernández, Laura Angulo y Mario Padrón.

América Ruiz de Sánchez Villalba con tres parejitas que eran Herminia Saladrigas y Tomás Terry, Beba Landaluce y Carlos Saladrigas, Silvia Villalba y René Vasseur.

Zoila Noroña de Reyes con Ninina de los Reyes y Enrique Porto.

Enrique Gamba y Silvia Aróstegui.

Ninina Güell de Weber con Luisa Toñarely y Pastor Gutiérrez y Ofelia Weber con Juan Miguel Xiques.

Saskia Zittelman y René Dussaq y Carmen Zittelmann con Leoncio de León.

Reinaldo Mañas, Mrs. Greenleaf, Eugenio Forns, Antolina de Cárdenas, Octavio Machado, Consuelito Zamora, Pedro Machado, Hortensia Reinaldo Mañas, Mrs. Greenleaf, Eugenio Forna, Antolina de Cárdenas, Octavio Machado, Consuelito Zamora, Pedro Machado, Hortensia Portilla e Ignacio Zayas.

En otro **party.**

Hortensia Montalvo y Enrique Almagro, Gina Arango y Chicho Ortiz, María Luisa Arango y Manuel Escobar y Georgina Martín y Arturo Goudie.

Estas mesas fueron colocadas en el salón donde se bailó a los acordes de la gran **Orquesta Siboney.**

A las doce fueron repartidas las medallas y la notable bailarina internacional América Valencia ejecutó varios números de baile, siendo muy aplaudida.

Todo el salón, así como la amplia escalera de entrada ,aparecía adornada con lindas palmas de arecas, distribuídas elegantemente.

Bella fiesta.

Que quedó muy animada.

HONRAS FUNEBRES

En el Carmen.

A las 9 y media.

El martes se celebrarán solemnes honras fúnebres por el eterno descanso de la señora Ana Soto de Orbón ocurrida en España.

Era la esposa del señor Benjamín Orbón, director del Conservatorio de su nombre.

La misa será con gran orquesta y acompañamiento de voces, estando a cargo su dirección del maestro Herrero.

Su esposo e hijo.

Invitan a tan triste acto.

Enrique FONTANILLS

Café UNICO por su AROMA Y CALIDAD, el de LA FLOR DE TIBES S.A
REINA 37 • TELEFONOS A-3820 / M-7623

CUBA REPRESENTA UN PUNTO DE SUMO INTERES EN LA PROYECTADA CARRETERA INTERCONTINENTAL

Numerosos miembros de la United States Good Roads Association de Estados Unidos, tratan de celebrar una convención en Miami, y vendrán a la Habana, donde se celebrará una post-convención

Con carácter oficial llegarán a nuestra ciudad, a mediados del corriente mes, numerosos miembros de la United Good Roads Association, de los EE. UU. Tras la Convención que han de celebrar en Miami, se dirigirán a la Habana, permaneciendo aquí del 16 al 19 de abril inclusive, intalando su «hearquarters» en el Hotel Plaza.

La post-convención de la Habana es tan importante como la propia convención, ya que por su posición geográfica, Cuba viene a representar un punto de verdadero interés para los fines que se propone esta Asociación.

La gran carretera pan-americana es un sueño próximo a realizarse; sólo pocos eslabones faltan para completar la cadena. Uno de estos eslabones será precisamente el «ferry» que ha de unir a la Habana con Cayo Hueso, de aquí, utilizando nuestra carretera central, al extremo occidental de la isla; otro «ferry»' salvará la distancia a Yucatán; de este último puerto a la ciudad de México, para encontrarse con la importantísima ruta que ha de unir al continente americano con Panamá. a través de toda la América Central. Cuba es, pues, el puente de esta monumental obra.

Otro de los fines de este «meetin» es conseguir del Gobierno de los Estados Unidos que respalde esta gran ruta para que se pueda extender a Montreal, Canadá, y entrando por la parte Sur a Laredo, Texas, a Ciudad México y Panamá. La Convención también traerá a discusión el que la ruta del Este se establezca de Miami a Carolina del Norte y del Sur, estados de Georgia Florida por toda la costa vía Savannah; y de Wáshington a Atlanta por el Bankhead Highway y de ahí por el «Dixie Highway» a Miami; también proponen la ruta de Louisville por el «Bee Line Highway» a Nashville, Birmingham, Montgomery, Tampa, y utilizando el «Tamiami Trail» a Miami y de este último punto a Cayo Hueso a través de la serie de puentes que conectan al cayo con la Florida, de la Florida East Railway.

La distancia que se acortaría por esta ruta del Este, de Miami a la ciudad de Panamá no sería menor de 1.600 millas.

Los países del Sur y Centro Americanos están múy interesados en este plan de unir a todas las Américas por medio de una gran carretera y van a enviar delegados, en representación de los respectivos países a participar de esta reunión, tanto a Miami como a nuestra ciudad. Aproximadamente asistirán unos 20 representantes de los países que comprenden las Américas, además de los comisionados que cada Estado de la Unión envían a la Convención.

Son numerosos los miembros de la Asociación United States Good Roads, que han de acudir a nuestra ciudad.

Después de la Convención de Miami, los delegados irán a Cayo Hueso, donde se les ofrecerá un banquete en su honor. De Cayo Hueso, a nuestra capital. Varios actos se preparan aquí, al efecto, entre ellos, un recorrido por la carretera central.

PROPIA PARA FABRICAR 12 casitas en el centro de la Habana, se vende la esquina de San José y Manrique, por la mitad de su costo. Para más informes, Zanja número 143, Mr. González, teléfono U-4163.

✝

E. P. D.

LA SEÑORA

MONSERRATE F. SAAVEDRA VDA. DE ORUS

HA FALLECIDO

(DESPUES DE HABER RECIBIDO LOS S. SACRAMENTOS Y LA BENDICION PAPAL)

Y dispuesto su entierro para hoy, lunes, a las 4 y 30 p. m., los que suscriben, hermanas y sobrinos, ruegan a las personas de su amistad, les acompañen al acto de conducir su cadáver, desde la Capilla Central del Cementerio de Colón, hasta el lugar de su eterno descanso, favor por el cual les quedarán reconocidos.

Habana, Abril 4 de 1932.

Clara F. Saavedra Vda. de Martínez; Dolores de Urbizu Vda. de F. Saavedra; Carmelina Martínez de Somerford; Enrique, Raoúl e Ignacio Martínez y F. Saavedra; María Antonia F. Saavedra; María Isabel Cowley de Sotolongo; Dolores Cowley de Marín; María Josefa, María Luisa, Agustín, Luis María, Abraham y Jorge Cowley y F. Saavedra, Antonio F. Saavedra y Urbizu.

Sencilla y elegante

. . . la Beau Brownie, moderna y en colores

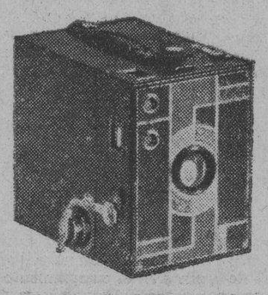

La Beau Brownie, en selección de colores, es elegante, sencilla, fácil de manejar, y lleva estuche "ad hoc."

Llévese una cámara consigo . . . para perpetuar lo agradable, en instantáneas.

La llevan las personas *bien,* se ve en los sitios elegantes, porque es una camarita moderna, vistosa, sencilla de manejar.

Quedará uno encantado al ver los bonitos y distinguidos colores de la Beau Brownie—azul, pardo claro, o negro. Gustará su diseño moderno de esmalte y metal pulido, con estuche que hace juego. De hecho, la Beau Brownie parece una cámara de más precio: es la reina de las Brownies.

La Beau Brownie lleva mejor objetivo, el nuevo Doublet, para fotografías mejores.

Véase la Brownie en las casas del ramo. Véase también el surtido de bonitas cámaras de fabricación Kodak, que viene ahora en nuevo garbo, en colores, y son tan seguras como siempre. O bien, si se prefiere, mándesenos el cupón adjunto.

A LA KODAK CUBANA, LTD.
Zenea 236, HABANA

Sírvanse mandarme gratis el librito que describe las modernas Kodaks, Brownies y Hawk-Eyes ("Jockeys").

NOMBRE

CALLE Y NUMERO

CIUDAD

2.—81

LOS CIGARROS DE GENER

LO BUENO SIEMPRE SE IMPONE

M.E.C.D. 2016

Información Política

Se reunió la Asamblea Provincial Popular de Pinar del Río. — Previamente, en el almuerzo, se consignaron numerosos aplausos. — Palmita viene de Vuelta Abajo a la Nacional.—El doctor Verdeja y la reorganización conservadora de Matanzas. — Mejorado Albarrán. — Han sido convocados los Populares de San Felipe. El Dr. Toscano entiende que los Progresistas tienen razón. — Otras noticias.

SE REUNIO LA ASAMBLEA POPULAR PROVINCIAL EN PINAR DEL RIO

PINAR DEL RIO, abril 3. (Por telégrafo.)

El jefe del Partido Popular en Pinar del Río, licenciado Ibrahim Urquiaga, ofreció a las doce meridiano de hoy en el hotel «El Globo», un almuerzo a los delegados a la Asamblea provincial de dicho Partido, asistiendo además valiosos elementos del populismo y representación de la prensa.

Presidieron el almuerzo los doctores Ibrahim y Camelo Urquiaga, Rafael Díaz González, José Guillén, en representación del legislador populista e industrial señor Emeterio Zorrilla, el doctor Carlos M. Palma y otras personalidades.

Los oradores.—El doctor Manuel Martí, lider popular de Mantua y aspirante a la alcaldía de aquel término, pronunció una bella pieza oratoria haciendo resaltar la adhesión del Partido a Ibrahim y Carmelo en toda la provincia.

Después habló este último que estuvo muy elocuente. Dijo que el Partido Popular había nacido del liberal y su programa se había esbozado precisamente en un banquete en el hotel «El Globo». Hizo historia del populismo y declaró que éste recogía los anhelos del pueblo y que en todos aquellos lugares en que el pueblo deseaba que determinados elementos ocuparan los cargos públicos, el populismo los llevaba en sus candidaturas. Dijo que seguiría muy de cerca la política de Pinar del Río, estando dispuesto a luchar por los correligionarios pinareños. Trazo orientaciones a los presentes.

Aplausos.—Hubo aplausos para la prensa, para el licenciado Alfredo Zayas y Alfonso, para los senadores Cuéllar y Cortina; para los representantes populares, para los jefes del liberalismo y conservatismo pinareño, para el senador Wifredo Fernández y su hermano Ramón, para el doctor Carlos M. Palma—a quien se proclamó indiscutible representante en las próximas elecciones—para Ibrahim y Carmelo Urquiaga, para el doctor Miguel M. Gómez y el compañero Gustavo Herrero.

La asamblea provincial.—A las dos de la tarde se efectuó en la residencia de Ibrahim Urquiaga la reunión de la asamblea provincial con asistencia de casi la totalidad de los delegados. Presidió la mesa de edad el señor José Carreras, actuando en la secretaría el señor Agapito Ivíricu. La comisión de actas la integraron Roque García, Pedro Corbo y Julián Pérez. El resultado de la elección fué el siguiente:

Presidente del Comité Ejecutivo, Raimundo Vento Capote, eligiéndose delegados a la Asamblea Nacional a Manuel Pérez Segui, Juan Pérez Bencomo, Andrés María Suárez, Manuel A. Grimen, Porfirio Guas Veitia, José Valois Sánchez, Roque García Alvarez Mendizábal, Vicente Llera Alfonso, José F. Bencomo, Roberto Zubizarreta, José Guillén Guerra, Angel R. Presno, Alfonso Capetillo, Pedro Armenteros, Julio Carreras, José Ramón Martínez, Enme Cañas, doctor Carlos Manuel Palma, doctor Pablo Urquiaga, doctor Peregrino García y José Ignacio Medrano.

Los periodistas pinareños saludaron al doctor Carmelo Urquiaga y también al compañero doctor Carlos Manuel Palma, quien ha sido electo delegado a la Nacional por los populares pinareños. Palmita goza aquí de generales simpatías. Saludamos a nuestro corresponsal en San Juan y Martínez señor José F. Bencomo y también al corresponsal de Mariel señor José Manuel Rodríguez, significados elementos del Partido Popular del cual es paladín incansable y amigo muy apreciado de los doctores Ibrahim y Carmelo Urquiaga.

Felipe Díaz, corresponsal.

ENTUSIASTA RECIBIMIENTO AL DR. SANTIAGO VERDEJA

CALIMETE, abril 3. (Por telégrafo.)

Han sido objeto de un gran recibimiento por los elementos conservadores de aquí el doctor Santiago Verdeja, distinguido médico y legislador y el señor Juan Pedemonte. Más tarde, reunidos en el hotel del señor Alfredo Prieto, el doctor Verdeja pronunció un patriótico discurso tratando de la próxima reorganización conservadora en el término, la cual fué anulada por los tribunales electorales.

El doctor Verdeja no cesa de recibir el testimonio de afecto de sus amigos y correligionarios. — **Corresponsal.**

LOS EVOLUCIONISTAS

Firmado por los señores Miguel Angel Rodríguez Abreu, Amelio León Rojas, René Muller González y otros afiliados al Partido Evolucionista, hemos recibido el último manifiesto dirigido a los electores de la Habana por dicha entidad, invitándolos a que ingresen en las filas de este Partido que tan bello programa político ostenta.

Las oficinas del Partido Evolucionista se encuentran en Revillagigedo 24 entre Corrales y Apadoca.

ALBARRAN MEJORADO

El jefe de los conservadores habaneros y representante a la Cámara señor Miguel Albarrán pasó el día de ayer bastante mejorado. Como sabe el lector, el distinguido político ha sufrido la fractura del tobillo de la pierna derecha.

EL NUEVO ALCALDE

GUANABACOA, abril 3. (Por telégrafo.)

Hoy ha tomado posesión de la Alcaldía el señor Perfecto de J. García, presidente del Ayuntamiento, quien sustituye al propietario señor Joaquín Massip que se encuentra en uso de licencia.

POPULARES DE SAN FELIPE

Los señores Caamaño de Cárdenas y Manuel Graña, presidente y secretario de correspondencia del Comité Popular del barrio de San Felipe, nos comunican que el próximo miércoles a las nueve de la noche tomarán posesión de sus cargos los miembros electos en la pasada reorganización para integrar el referido barrio.

La reunión tendrá efecto en Habana 98 altos.

PRESIDENTES Y SECRETARIOS POPULARES

Los valores de Alejo Delgado, Juan M. Cartaya y Francisco Gómez están subiendo como candidatos a las secretarías de la Asociación de Presidentes y Secretarios populares. Las elecciones de este organismo tendrán efecto después de constituída la Asamblea municipal.

Se está laborando para constituir en cada término municipal de la República la Asociación de Presidentes y Secretarios Populares a cuyo efecto el señor Camaño de Cárdenas está en relación con los presidentes de Comités de todos los términos donde está organizado el Partido Popular. Una vez constituídas esas asociaciones tendrán su ramificación en la Habana por medio de delegados y así podrán atenderse debidamente los intereses de cada «sargento» populista donde quiera que tenga fijada su residencia.

EL DR. JOSE A. TOSCANO ENTIENDE QUE EL PRESIDENTE DEL PARTIDO «PROGRESISTA» TIENE LA RAZON EN EL PROBLEMA PLANTEADO ANTE EL TRIBUNAL SUPERIOR ELECTORAL

Hemos recibido, suscrito por el doctor José A. Toscano, un artículo relativo al problema planteado por el doctor Miguel Angel Campos, presidente del Partido «Progresista» ante el Tribunal Superior Electoral y el cual dimos a conocer en esta misma sección ayer.

El doctor Toscano estima que toda la razón está de parte del doctor Campos y mantiene el criterio de que es legal y es moral el que el Tribunal Superior Electoral, dentro de sus amplias facultades resuelva el caso del Partido Progresista y no le parece consistente el argumento de que debe exigirse la condición de no afiliados a los adherentes al Partido, porque de lo contrario se encontrarían los grupos de electores que hubieran obtenido la aprobación de su petición con treinta días antes de la reorganización de los Partidos en un estado de inferioridad con relación a los que hubieren obtenido esa misma aprobación con anterioridad a ese tiempo.

El doctor Toscano espera que el Tribunal Superior Electoral, en atención a las razones expuestas por el doctor Miguel Angel Campos, le dé la razón al Partido Progresista.

MOVIMIENTO MARITIMO

NUEVA YORK, abril 3.—AP.—llegaron los vapores Caledonia, C te y Toloa, procedentes de la Ha na, saliendo para el mismo pu el Munamar y el Antigua.

Información Telegráfica del Interior de la Isla

POR NUESTROS CORRESPONSALES

EN PRO DE LOS NIÑOS POBRES

PINAR DEL RIO, abril 3. (Por Telégrafo.)

Bajo la presidencia del Corresponsal de «El Mundo», señor Guillermo Rubiera y actuando de secretario el corresponsal de DIARIO DE LA MARINA, Felipe Díaz, reunidos esta tarde un grupo de periodistas pinareños a fin de tener un cambio de impresiones sobre la campaña que se ha de seguir en beneficio a los niños pobres.

Se tomaron importantes acuerdos y se convino en visitar mañana al Gobernador señor Ramón Fernández para interesar su cooperación y celebrar el miércoles o jueves una magna Asamblea con elementos de valer de esta ciudad al objeto de constituir una Liga proteccionista de la infancia.

Felipe Díaz,
Corresponsal.

HERIDO DE UN MACHETAZO

RANCHO BOYEROS, abril 3. Telégrafo).

Procedente de la casa de socorro de Bejucal, fué traido a esta localidad con una grave herida de machete en la nuca y después de haber sido operado anoche, en el Hospital «Lila Hidalgo» por el doctor Sanguily, el campesino Luis Carrera Montero, vecino de la finca Jesús María en Bejucal.

Fué necesario hacerle una transfusión de sangre. Hablando con Marcelino Díaz, cuñado del herido, dice que Carrera se dirigió a la bodeba que está situada en la calle Diez, Bejucal a hacer compras como tenía por costumbre y que estando en dicho lugar, se le presentó un tal Isolino Gálvez de oficio tabaquero y sin que mediara discusión alguna, el último esgrimió un machete produciéndole la herida que presenta su cuñado.

Como no ha podido hacer declaraciones el lesionado por su estado de gravedad, se ignoran las causas que tuviera el Gálvez para agredirlo.

Corresponsal.

HERIDO CASUAL UN MENOR

RANCHO BOYEROS, abril 3. (Por Telégrafo).

El menor Gabriel Milián, vecino de la finca Noble, en Calabazar, fué operado por el doctor Sanguily en el Hospital Lila Hidalgo de una herida penetrante en el estómago, que se ocasionó en el momento de cargar un haz de millo, habiendo de colocar el machete que usaba dentro del atado y ocasionándose la herida que presenta. Es de suma gravedad su estado.

Corresponsal.

SOLEMNEMENTE SE CONMEMORO EL BICENTENARIO DE SANTA MARIA DEL ROSARIO

SANTA MARIA DEL ROSARIO, abril 3. (Por Telégrafo).

Con inusitada brillantez se verificaron hoy en esta población las fiestas en conmemoración del bicentenario de Santa María del Rosario que se tradujeron en el ánimo público por un gran entusiasmo.

Se celebró solemne misa a toda orquesta y coadyuvó al mejor esplendor del acto, el coro del Seminario. El Arzobispo Monseñor Ruiz ocupó la sagrada Cátedra ante una enorme afluencia de fieles que devotamente acudieron de la provincia tan solemne homenaje espiritual. Finalmente se verificó el Tedeum en honor de la fundación de dicho pueblo y más tarde un variado programa consistente en torneo de cintas y otros festejos del agrado de la muchedumbre.

El Ayuntamiento celebró una solemne sesión usando de la palabra los doctores Carbonell, Iraizos y otros oradores. La Verbena verificada en la sociedad Unión Club fué amenizada por la Banda de la Policía Municipal y diversos sextetos.

Corresponsal.

DESGRACIADO ACCIDENTE

GUANTANAMO, abril 3. (Por Telégrafo).

El señor José Padilla, natural de Puerto Rico, de 63 años de edad, fué ayer a una posesión suya en Montoros con objeto de preparar un terreno para sembrar y al volver esta mañana a reanudar su labor, trató de derribar un árbol con tan mala suerte, que cayéndole encima del cuerpo le produjo la muerte casi instantáneamente.

El Juez interino de Tiguabos, doctor Alfredo Campos, acompañado del secretario Ruiz, se personó en el lugar del hecho, levantando las diligencias pertinentes al caso. El doctor Wilson, médico del barrio, le practicó la autopsia esta tarde.

Corresponsal.

SE FRACTURO LA PIERNA

RANCHO BOYEROS, abril 3 (Por Telégrafo).

El campesino Guadalupe Quintero, vecino de la finca Nueva Luisa, fué asistido en el Hospital «Lila Hidalgo» de la fractura de la pierna izquierda.

El motivo de la fractura obedece al caerle encima el caballo que montaba cuando éste resbaló casualmente.

Corresponsal.

UTILIZO EL FUEGO PARA SUICIDARSE

RODRIGO, abril 3. (Por Telégrafo).

En la finca Estrella de este término municipal, distante una legua aproximadamente de la población, se suicidó por medio del fuego, la señorita Evelia Gobea Arencibia, de 17 años de edad. Investigaciones efectuadas al rededor del fatal suceso, nos comprueba que la infortunada joven aprovechando la ocasión de encontrarse algunas personas de visita en su domicilio, se introdujo en una habitación, rociándose las ropas con alcohol y prendiéndoselas después. Los familiares al oir las voces de auxilio dadas por la desdichada joven que convertida en una antorcha humana corría despavorida por todas las direcciones de la casa. Cuando lograron alcanzarla, con idea de auxiliarla cubriendo su cuerpo, la joven estaba carbonizada, muriendo a las pocas horas.

Antes de morir, declaró que había acudido al suicidio por encontrarse aburrida de la vida.

Corresponsal.

UN ROBO

SANTA CLARA, abril 3.—DIARIO, Habana.—En el domicilio de José Péres, vecino de Morales y Céspedes, en esta ciudad, penetraron dos desconocidos, aprovechando un descuido, llevándose distintas fracciones de billetes de Lotería y dinero en efectivo.

Los autores del hecho no han sido localizados.

UNA REYERTA

Marino Fernández y Antonio Gattorno, sostuvieron una acalorada discusión, degenerando en reyerta y causándose ambos lesiones leves.

CORTANDO CAÑA SE HIRIO

Rafael Alfonso, vecino del barrio Malezas, en este término, encontrándose cortando caña con un machete de su propiedad, se produjo una profunda herida en la mano izquierda, de carácter menos grave.

INAUGURACION DE UN CLUB

Anoche se inauguró en esta ciudad el Club Femenino «Marta Abreu» con local social en Luis Estévez y San Mateo. Fué electa Presidenta la señorita Consuelo Vázquez Bello.

Al acto inaugural concurrieron el Gobernador Provincial, otras autoridades y elementos distinguidos de Villaclara, celebrándose un animado baile.

Corresponsal.

SE PIDE PENA DE MUERTE PARA EL MATADOR DE UN CARBONERO

FIESTAS EN EL CAMPAMENTO INFANTIL DE CAYO DUAN

SANTIAGO DE CUBA, abril 3 (Por telégrafo).

Lindas fiestas se han de celebrar el próximo martes en el Campamento Infantil de Cayo Duan que se dedicará a la oficialidad del crucero de guerra denominado «Cuba», y a la oficialidad del Ejército destacado en el Cuartel Moncada.

El programa consistirá en recitaciones, boxeo, práctica de diferentes deportes y otros números no menos interesantes.

Nuevo aspecto ha cobrado la causa iniciada en la Audiencia de esta ciudad contra Higinio González, quien diera muerte, en la finca «El Salado», ubicada en el término del Caney, a un carbonero.

El fiscal, después de las diligencias que practicara el Juzgado, ha pedido para el matador del citado carbonero, la pena de muerte.

Matías Vega,
Corresponsal.

CINCO PERSONAS MUERTAS EN MARRUECOS DURANTE LAS CARRERAS DE AUTOS

FEZ, Marruecos, abril 3, (AP.) — Cinco personas murieron hoy, entre ellas tres turistas suizos que estaban entre los espectadores, al ocurrir dos accidentes en las carreras de automóviles de Marruecos, celebradas en el circuito de Zerhoun.

Estamos Vendiendo Mucho.

¿Es que han mejorado los tiempos o es que los forzamos a mejorar?

POR LO PRONTO, HAY A NUESTRO FAVOR LAS SIGUIENTES CIRCUNSTANCIAS:

Hemos adquirido los artículos más sugestivos de la nueva moda.

Hemos seleccionado las mejores calidades.

Hemos establecido los más bajos precios.

Abril es un mes en que todo, en «EL ENCANTO», cuesta menos.

De esta manera gráfica, práctica y económica, rendimos un tributo de cortesía y agradecimiento a nuestra clientela. La Venta «44 Aniversario» de El ENCANTO es esto: un obsequio en el doble sentido de mejor calidad y menos precio. Una serie de grandes ventajas que durarán todo el mes de Abril y que usted, seguramente aprovechará. Porque estas ventajas se extienden también a los nuevos artículos de verano, a los de moda, que usted, como mujer elegante, necesita comprar ahora.

Por menos dinero se habilita usted en "El Encanto".

Aproveche las ventajas imponderables de la "Venta Aniversario".

44 ANIVERSARIO

El Encanto

44 ANIVERSARIO

M.E.C.D. 2016

9A SECCION

Teléfonos
Máquinas . A-3781
Dirección . M-4151
Admón. . . M-7911
Sports . . M-7912
Clas'fdos. . A-3333

DIARIO DE LA MARINA

Teléfonos
Máquinas . A-3781
Dirección . M-4151
Admón. . . M-7911
Sports . . M-7912
Clas'fdos. . A-3333

9A SECCION

AÑO CIEN — ACOGIDO A LA FRANQUICIA POSTAL — LA HABANA, LUNES, 4 DE ABRIL DE 1932 — EL PERIODICO MAS ANTIGUO DE CUBA — PAGINA ONCE

Divagaciones de un Español

CRUCES DE SHANGHAI

Por JOSE AIXALA

Los autores peliculeros, supongo se hallarán algo fastidiados, buscando novedosos asuntos para mantener el interés del público. Hoy, entre alguno que otro bello argumento, se proyecta cada adefesio, merecedor de tirarle el trapo de fregar.

A veces, lo más interesante se ofrece en las «Novedades Mundiales», con escenas de la vida real, costumbres comarcanas, que placen, por su verismo encantador. Son lecciones oculares, tomadas del natural. Alegran la curiosidad e impresionan más, por carecer de trampas y de telones mendaces.

Anteayer, pude contemplar unos cuadros de horrible truculencia, en medio de unos detalles que embargaban mi espíritu, con honda perplejidad. Y es que el alma, a hurtadillas, se emociona, replegándose en su misterio, como si se disgregase de nuestra voluntad, para regir otras variantes del sensorio humano. Así me ocurrió, ante «La Verdad de Shanghai».

Realmente la verdad fué espeluznante. Pero yo no jugaba por visión directa, como unas elegantes damas que, con voz indiscreta, enumeraban los serios destrozos causados por los aeroplanos japoneses. Más que los derrumbes y explosiones de Shanghai, en mis glosas de otra índole, rumiaba el raro espectáculo de unos soldados chinos, corriendo presurosos en socorro de heridos, víctimas del inhumano desastre.

—¿Qué tiene esto de particular? dirá el lector.

Pues me resultaba particularísimo ver a soldados de raza amarilla, ostentando el brazalete de la «Cruz Roja». En el automóvil de los médicos creyentes de Confucio flameaba una bandera blanca, en cuyo centro también se destacaba la **Cruz Roja**. ¿No es algo confortante ver a los hijos del ex Celeste Imperio, amparándose de una cruz?

Ante ella, recordé, cómo durante las guerras napoleónicas, a mediados del Siglo XIX, todos los Estados del Mundo, reunidos en Ginebra, convinieron en poner un remanso de piedad, o paréntesis de fraternal amor para curar los heridos en los combates. Y con significativa unanimidad, la Junta Internacional, adoptó la «CRUZ», como distintivo respetable, y el color de la sangre, como visible a mayor distancia. Los delegados del Mundo, por espontánea voluntad, escogieron el símbolo del cristianismo con el color de la linfa arterial, como santo y piadoso emblema, sagrado para todos los combatientes. Esto es la síntesis de la «CRUZ ROJA».

Mi rumia contrastaba esa Cruz, en manos de los chinos, con una carta que tenía en el bolsillo. Ella detallaba, cómo fríamente, y sin sentimiento, el alcalde de mi pueblo, por orden gubernativa, había quitado del centro de nuestro cementerio, la CRUZ de piedra, levantada allí por nuestros tatarabuelos. Ahora estorbó para secularizar el campo santo. Claro está que la cruz formada por los cipreses y los caminos de norte a sur y de este a oeste, para nada fueron tocados, como habrá ocurrido en todos los cementerios de España. ¡Triste es decirlo! Con la cruz y sin ella, aquello será lo que fué. Sólo en la mente de los innovadores cabe la metamorfosis del sentimiento

—¿Qué ganó la República con herir en lo más sensible del corazón de los creyentes, con la mezquina ceremonia? decían las mujeres.

Don Julián Besteiro, insigne intelectual que saltó del Presidio de Cartagena a la Presidencia de las Constituyentes, hubo de llamar confidencialmente a su despacho, a unos señores diputados para orillar una enmienda. Uno de los tales, se permitió advertirle que aun se mantenía en su sitio el crucifijo colgado en la pared, que respaldaba la silla presidencial. Y Besteiro, se produjo así:

—Pero... ¿Usted se ha fijado bien, en esta preciosa obra de arte IMPONDERABLE?

No supo el alcalde de mi pueblo, dar a la cruz de nuestro cementerio su valor inmenso y ancestral, testigo mudo de lágrimas y rezos, acompañante fiel de los despojos amados y de unos huesos queridos. Porque hay bellezas, que no se miden por cuadrículas, sino por la inmensa riqueza del sentimiento. Que la cruz de piedra, del cementerio de mi pueblo, como las demás, juzgada por ojos nómadas, serán un estorbo, pero no así para cuantos tienen pedazos de su alma en el recinto. Porque hay valores históricos, que no tienen parangón.

Si digo «**mi pueblo**» no es en tono inferior, sino en sentido de caricia. Que una villa como la de «VENDRELL» de don salió el famoso pintor Nin y Tudó autor del soberbio cuadro del General Prim, que fué expuesto en el Congreso de su tiempo, y ahora en el «Salón de Actos» de la Beneficencia Catalana, de la Habana, rescatado por mí en cumplimiento de mi deber de Presidente y en honor de mi gestión ineludible; una villa en donde abrió su inteligencia el genial trágico Angel Guimerá; en donde ha nacido, y vive el sublime Casals que paseó el mundo, con su violoncelo, el nombre español; la cuna de Jaime Carner, actual Ministro de Hacienda que puso su popularidad al buen servicio de la república; una villa que ya sabe como su hijo Isidro Ribas alcanzó para España, el **record mundial** con las carambolas de fantasía en el Teatro Nacional; y, para que no falte sal y pimienta, es de Vendrell el delegado moscovita Andrés Nin, no merece en verdad, tan importante villa ser tratada de **pueblo** sino en el sentido expresivo y cariñoso, como elogio antillano, emocionado por las cruces de Shanghai.

Shanghai con sus casi dos millones de habitantes, fué en tiempo no muy lejano, teatro de sangrientas luchas, que también el CINE nos mostró en todo su fiero combatir con saña de salvajismo racial. Gracias a una espíritu europeo, con traje talar y cruz pendiente de su pecho, pudo imponerse una tregua, para cesar las armas y dejar a la diplomacia su misión componedora. Yo quiero recordar a aquel proscrito francés, que por su cuarto voto de obediencia, exclusiva para las Misiones, en cumplimiento de él, el S. S. lo tenía en misión especial.

Las órdenes del Papa serán siempre humanas. No así los votos de la tercera Internacional o a los que reciban sugestiones de Moscou que no incurren en exilio, como lo mereció el P. Jaquinot, jesuíta francés.

Cuando en 1914 estalló la Guerra europea, el citado jesuíta cumplió su deber patriótico, volando hacia Francia e ingresando en las filas. Su brigada, sorteada para un puesto de honor, fué a Verdun, el terrible castigo de los obuses, con una resistencia que asombró al Mundo. Aquel religioso, dió pruebas de abnegación, prestó servicios eminentes, recogiendo desangrados, curando heridos, cerrando muchas pupilas, en consuelo espiritual, que ignoran los increyentes para luego creer en paparruchas de otro género.

Al brillar en lo alto, el pacífico «Arco Iris» del armisticio, el P. Jaquinot no lo pudo ver. Y no por estar lejos del teatro de la Guerra, sino por agonizar, acribillado de metralla el cuerpo y cuya salvación pareció obra de milagro.

El gobierno francés que lo había expatriado, ante su hoja de servicios, que es algo formidable, parece una exageración imposible, ¿Sabéis lo que hizo?... Pues lo proclamó ante las filas, y a tambor batiente «MARTIR DE LA PATRIA».

¡Qué tremenda lección para algunos!

Los católicos españoles que somos ambas cosas, por haber nacido en ello y hallarnos bien con nuestra patria y con nuestra Religión, y muy especialmente los que como yo, fuímos siempre republicanos, nos apena que por extremismos ridículos, impolíticos y lastimosos, tengamos que leer estas palabras del Cardenal BOURNE, primado de Inglaterra: **No nos interesan las cuestiones políticas de España, pero las persecuciones a la Iglesia, la sienten en el Alma todos los Católicos del Universo.**

Y ahora, para terminar, pongamos una dualidad invertida.

Cuando los americanos establecieron su gobierno en Filipinas, rogaron al Jesuíta español, que estaba en la dirección del Observatorio de Manila, continuase de Director. Y aun, oficialmente, le obtuvieron un permiso del gobierno de Madrid, para poder servir en el Archipiélago, sin que por ello perdiese su nacionalidad española. Los astrónomos, y sobre todo los eminentes, no se improvisan.

El reverso de esta medalla, debe estar en el Observatorio del Ebro, cuyo director el P. Rodés, goza de fama Universal. Es uno de los astrólogos más reconocidos por las naciones extranjeras. Si hemos de juzgar por las severidades que están a la orden del día, España habrá de prescindir de uno de sus hijos pre claros, que, mirando las estrellas, luce—en el mundo científico—como una de las primeras estrellas que habla con el Firmamento.

Patrióticamente hablando, ¿se quiere desventura mayor?

En Haro, Logroño, los Tradicionalistas Hacen Fuego Contra la Multitud Republicana

ENTRE LOS ELEMENTOS COMUNISTAS ESPANOLES Y LAS FUERZAS DE ORDEN PUBLICO HUBO AYER TIROTEOS Y HERIDOS EN DIVERSAS LOCALIDADES

Varios millares de afiliados al partido «Etat Catalán», dieron ayer un mitin en la ciudad condal pidiendo la separación total de España. Intervino la policía, ocupando la bandera separatista, arrestando a varias personas y resultando cuatro con heridas

TRES HERIDOS EN UN CHOQUE DE LOS ESTUDIANTES Y LOS GUARDIAS DE ASALTO

MADRID, abril 3. (AP).—Tres personas—una mujer, un niño y un teniente de policía—resultaron hoy heridas cuando un destacamento de guardias de asalto chocó con un grupo nutrido de estudiantes de la Federación Universitaria Republicana, que pretendían organizar una manifestación en la Puerta del Sol.

Los estudiantes apedrearon a los guardias de asalto, cuando éstos cargaron contra ellos, dispersándolos.

Poco antes la Federación había celebrado un mitin, atacando los oradores las actividades de los estudiantes católicos.

La mujer y el niño heridos eran transeuntes.

FRUSTRADA UNA HUELGA GENERAL COMUNISTA EN LAS PALMAS

LAS PALMAS DE GRAN CANARIA, abril 3. (AP).—Las precauciones policíacas frustraron hoy una huelga general anunciada por los comunistas, después de haber zarpado de este puerto el vapor «Buenos Aires», con todos los presos que tiene a bordo.

Se cree que el barco tocará en Barcelona para desembarcar a los que hayan cumplido ya sus condenas, o en Río de Oro, para dejar allí a los que todavía no hayan cumplido.

Solamente hubo desórdenes de menor importancia en los muelles, al zarpar el «Buenos Aires».

DESORDEN EN BARCELONA EN UN MITIN DEL PARTIDO SEPARATISTA ESTAT CATALA

BARCELONA, abril 3. (AP).—Cuatro personas fueron arrestadas hoy y unas cuantas sufrieron heridas leves al disolver la policía un mitin de millares de afiliados al partido separatista Estat Catalá.

Los oradores pidieron la separación absoluta de Cataluña del resto de España, diciendo que no eran partidarios de la monarquía ni de la república.

La policía se apoderó de la bandera separatista que estaba en la tribuna, causando ello la irritación de los presentes, quienes dieron vivas a Cataluña independiente, organizando una manifestación que llegó hasta la plaza de San Jaime, donde hubo un tumulto al impedir muchos de los protestantes que la banda municipal saliese del Palacio Consistorial. La llegada de un destacamento policíaco puso fin al disturbio.

BUSCAN A LOS AUTORES DE UN ATENTADO

LA CAROLINA, abril 3. (AP).—La policía buscaba hoy a los individuos que colocaron una bomba en la residencia del diputado socialista José Piqueras Muñoz. La explosión causó pocos daños.

Se cree que la bomba fué colocada por los enemigos políticos del diputado.

TIROTEO ENTRE LA POLICIA DE BILBAO Y LOS COMUNISTAS

BILBAO, abril 3. (AP).—La policía y los comunistas sostuvieron hoy un tiroteo de pistola y revólver. Dos comunistas quedaron gravemente heridos y un policía de levedad.

El desorden surgió cuando 250 comunistas que pretendían desfilar ante el palacio del Gobernador Civil para demandar la libertad de 57 de sus compañeros que sostienen una huelga del hambre en la cárcel local. La policía les hizo frente inmediatamente, iniciándose el tiroteo.

Los dos comunistas heridos de gravedad se nombran Luis Fernández y Luis González.

Se han tomado precauciones, reforzándose la policía, en previsión de nuevos disturbios.

TRES DIPUTADOS CATOLICOS FUERON DETENIDOS EN CORDOBA EN UN BANQUETE PROHIBIDO Y UN REPUBLICANO FUE LUEGO HERIDO EN UNA REYERTA

Las fuerzas de artillería de Ceuta extinguieron ayer un incendio causado por manos criminales en el santuario de la Virgen de Africa.—En Hellín, Albacete, los extremistas obligaron a suspender un mitin católico resultando tres heridos, entre ellos un sacerdote

CORDOBA abril 3. (AP).—Los diputados Lamamié de Clairac, conde de Rodezno y Jaime Chicharro fueron arrestados hoy después de celebrar un banquete, que había sido prohibido previamente por las autoridades, en el cual los tradicionalistas dieron vivas a la monarquía y al general Primo de Rivera.

Los tres quedaron en libertad poco después, debido a su inmunidad parlamentaria. El banquete fué origen de una serie posterior de luchas a puñetazos entre monárquicos y republicanos, y en la cual uno de los últimos fué gravemente herido. El gobernador civil ordenó inmediatamente la clausura del Centro Tradicionalista.

Todos los disturbios tuvieron su principio en la prohibición oficial del banquete, al que iba a seguir un mitin, también tradicionalista. El gobernador civil, al negar la autorización para ambos actos, dijo que procedía así porque los elementos extremistas de las derechas y de las izquierdas están usando a Córdoba para sus experimentos de propaganda. Hubo varias manifestaciones callejeras, en las cuales los monárquicos dieron vivas a Cristo Rey.

LOS JAIMISTAS HACEN FUEGO CONTRA LOS REPUBLICANOS EN HARO (LOGROÑO)

LOGROÑO, abril 3. (AP).—Noticias de Haro, en esta provincia, informan que un republicano resultó herido cuando los jaimistas hicieron fuego desde los balcones del Club Tradicionalista, contra una muchedumbre que llenaba la plaza frontera.

Se dice también que el pueblo pretendió linchar a seis jaimistas, después de haber sido capturados por la Policía.

LOS EXTREMISTAS FORZARON LA SUSPENSION DE UN MITIN CATOLICO

HELLIN, Albacete, abril 3. (AP).—Los extremistas, enarbolando la bandera roja y cantando La Internacional, obligaron hoy a suspender el mitin de Acción Católica Nacional. Tres personas, una de ellas un sacerdote, resultaron heridas en la lucha a puñetazos que siguió.

PRINCIPIO DE INCENDIO EN EL SANTUARIO DE LA VIRGEN DE AFRICA

CEUTA, abril 3. (AP).—Fuerzas de artillería extinguieron hoy un incendio en el santuario de la Virgen de Africa, donde un desconocido prendió intencionalmente varias trapos empapados en gasolina. Los daños fueron ligeros.

La Lentitud de los Trámites en Uso Salvó las Dos Majas de Goya de las Iras de la S. Inquisición

Se está preparando un Código de Arte español que servirá para regular la acción del Gobierno en cuanto se refiera a la venta y adquisición de las obras de arte valiosas

Goya

MADRID, abril 3. (AP).—Acaba de descubrirse en el Archivo Histórico el proceso que la inquisición de la Corte madrileña incoó contra el pintor Francisco de Goya, y que estuvo próximo a hacer desaparecer las dos majas que pintaron sus pinceles.

Fué incoado el 16 de marzo de 1805 por el doctor Zorrilla de Velasco, ordenándose que se secuestraran ambos cuadros y se «procediese contra ellos del modo más provechoso para la religión y para el rey».

Fué milagroso que no acabaran las majas en un auto de fe, y parece que la razón de salvarse se debió a la lentitud de llevarse adelante los trámites.

LOS MONUMENTOS NACIONALES ESPAÑOLES Y EL CODIGO DE ARTE

MADRID, abril 3. (AP).—Dos millones y medio de pesetas dedicará España en este Presupuesto a restaurar y entretener los edificios históricos y antiguos. El director de Bellas Artes había pedido cinco millones; pero el Gobierno sólo le ha concedido la cifra citada.

Para cerca de mil quinientos monumentos declarados como tales en el país, la cifra dada no es muy grande y el director de Bellas Artes, Ricardo Orueta, espera que en sucesivos presupuestos se dediquen mayores sumas.

También está pronto a publicarse un Código de Arte español que servirá para regular la actuación del Gobierno en cuanto se refiera a la venta y adquisición de obras de arte de algún mérito, que estarán en su mayoría, cuando lo merezcan, registradas en el fichero de éstas que está reuniendo el Centro de Estudios Históricos de Madrid.

Se trata de impedir que España pierda sus obras artísticas por la migración al extranjero, como venía aconteciendo en los últimos años, pero no se impedirá que se vendan algunas de valor histórico.

EL VALIOSO CRISTO DE ALONSO CANO ENCONTRADO EN CUENCA

CUENCA, abril 3. (AP).—En la Catedral de esta ciudad se ha encontrado un Cristo que se atribuye, con gran acopio de razones, al escultor Alonso Cano.

La imagen estaba en la sacristía y es de plata, recubierta toda de una pasta de color carne, sin duda para evitar tentaciones a los ladrones.

El canónigo archivero de la Catedral, don Juan García Plaza, buscando documentos encontró un acta de donación por parte de Alonso Cano de un Cristo de plata, describiéndolo como situado en la hornacina en que ha sido ahora hallado.

Cerca de él hay una imagen de la Virgen, que también se debe a Alonso Cano, y que ha figurado en diversas exposiciones.

LA MARINA ESPANOLA TIENE EL RECORD MUNDIAL DE BUZOS EN LAS PROFUNDIDADES SUBMARINAS

Esta marca es de sesenta y cuatro metros bajo el agua y la ha logrado el profesor de la escuela de buzos de la marina, don Pablo Rendón. — El anterior record era inglés

CARTAGENA, abril 3. (AP) Según datos oficiales de la Escuela de Buzos de la Marina de Guerra Española, tenían en ésta, el 29 de febrero de 1932, el record de profundidades submarinas alcanzadas por un buzo con traje elástico de escafandra.

Este record es de sesenta y cuatro metros bajo el agua, y lo ha logrado el profesor de dicha escuela Pablo Rendón Soriano, que invirtió en la prueba controlada, tres horas y tres minutos. La realizó buscando un torpedo del submarino español «C 1.»

El record anterior era de cincuenta y seis metros, y lo poseía la marina británica.

LA PENA CONTRA EL QUE LANZO UNA PIEDRA EN LA ASAMBLEA NACIONAL

MADRID, abril 3. AP. Los grandes maestros no son siempre los hombres más prácticos en sus disciplinas. Así ha ocurrido con el profesor Luis Jiménez Asúa, penalista reputado como uno de los mejores de España, quien al lanzar Angel Escribano una piedra contra el parlamento, dijo a los periodistas que tal hecho constituía un delito penado con 18 o 20 años de presidio, como atentado al Parlamento.

Los fiscales y abogados, que después han estudiado el caso, no han encontrado en el mismo más responsabilidad que una pena de seis años y así la solicitaran del tribunal, y acaso éste todavía tenga medios de disminutir la pena y la responsabilidad pues los abogados defensores dicen que el autor del hecho tiene perturbadas sus facultades mentales.

ARRESTADO EL AUTOR DE UN ROBO QUE ESTABA REBELDE DESDE HACIA TRES AÑOS

Los agentes de la policía Judicial Galgueras y Herrera, arrestaron a Angel González Pita, (a) «Neno» o «El Mono», de la Habana, de 27 años de edad y vecino de Arbol Seco 2, por estar reclamado desde el año 1929 por las autoridades judiciales de Artemisa, en cuyo poblado cometió un robo de importancia. En aquella ocasión fué detenido y está cumpliendo la condena de ocho años a que fué condenado por este delito, Alejandro Núñez Alles, (a) «El Terror de los Choferes» o «Tito».

Presentado el detenido ante el Juez de Guardia diurna doctor López Centellas, se le entregó a la Guardia Rural para su presentación ante la citado autoridad reclamante.

SI NO ESTA AL CORRIENTE EN SUS PAGOS.-

perderá su derecho..!

a la propiedad del Chalet en el caso de que el número de su bono resulte amortizado en el sorteo.- - Para evitar esa posible contrariedad no descuide el pago de sus cuotas de suscripción requisito indispensable para gozar de los beneficios de nuestro Plan Mutualista. - - - - Recuerde que los sorteos serán

semanalmente!

y por el mismo sistema de la amortización anterior. - - - - - - - - - -

UNION MUTUALISTA DE SUSCRIPTORES DEL "DIARIO DE LA MARINA"

NUEVAS SUSCRIPCIONES POR LOS TELEFONOS: M-7911 A-3785

D. INDALECIO PRIETO HA SIDO COMISIONADO PARA PREPARAR EL ANIVERSARIO DE LA REPUBLICA

Entre las fiestas que se preparan en la capital de España para el día 14 del actual, figuran un festival de aviación, fuegos artificiales, cabalgata nocturna, batalla de flores, etc.

MADRID, abril 3 (A. P.)— Para conmemorar el primer aniversario de la República, el Gobierno prepara grandes y variados festejos. El día 14 de abril del año que corre, Madrid volverá a verse envuelto en la misma ola humana en que se encontró el mismo día del año expirado.

Indalecio Prieto

El pueblo español va a celebrar con gran entusiasmo la salida del primer diente de la «niña», que durante los doce meses transcurridos algún dolorcillo le ha costado.

Organizador de los festejos ha sido nombrado el Ministro de Obras Públicas don Indalecio Prieto.

Entre las fiestas gifuran un festival de aviación, fuegos artificiales, una cabalgata nocturna, una batalla de flores y un concurso musical.

También se prepara un desfile regional por las calles de Madrid, en el que intervendrán elementos de todas las provincias españolas.

El 14 de abril será, particularmente para la capital de España, un día de gran gala.

El júbilo republicano volverá en ese día a prender en los corazones de los españoles, a los que tantos esfuerzos costó traer el régimen tan deseado y el cual van defendiendo palmo a palmo de las sombras que intentan amenazarle, sin éxito.

También en muchos pueblos de América, donde residen tantos hermanos, ondeará ese día la enseña tricolor, cortando el aire con el flamear de su seda, y llevada por manos temblorosas de los compatriotas que desean una España grande, tranquila y amiga de todos los países.

España tiene el año 32, otro jueves más que añadir al antiquísimo refrán que dice:

«Tres jueves hay en el año,
que relumbran más que el sol:
Jueves Santo, Corpus Christi,
y el Día de la Ascensión.

EN MADRID HA EXISTIDO UNA CIUDAD ROMANA

Dicen que estuvo emplazada entre el río Manzanares y la carretera a S. M. de la Vega

MADRID, abril 3 (AP) Los historiadores madrileños están trabajando para hallar vestigios de la ciudad romana que ocupaba los terrenos del Madrid actual.

Algunas investigaciones realizadas por D. Fidel Fluido han puesto al descubierto huellas que permiten pensar que la ciudad romana de Madrid estaba emplazada entre el Manzanares y la carretera actual que lleva de Madrid a San Martín de la Vega, cerca de Villaverde Bajo. Estas ruinas datan del siglo II de la Era Cristiana.

Por algunos trozos de mosaico y de murallas, se ha visto que había viviendas lujosas en las que se han hallado anillos, pulseras y otras joyas.

Alguna cerámica ha sido encontrada con gran copia de ladrillos, tejas y trozos de estuco de dicha época.

En la actualidad un grupo de investigadores y de artistas tratan de que el Ayuntamiento cree un museo de prehistoria y de que se den cantidades para seguir las investigaciones.

LOS OMNIBUS SE USARAN EN FERROCARRILES

Zaragoza proyecta construir una ciudad universitaria que compita con la de Madrid

MADRID, abril 3 AP—Los ferrocarriles españoles usarán ómnibus de línea, con ruedas de goma, si el Ministerio de Obras Públicas puede obtener los créditos necesarios para realizar el proyecto.

Una comisión del Ministerio ha informado favorablemente acerca de la economía, el confort, la velocidad y la seguridad de los nuevos coches, después de hacer una visita a Francia, primer país que emplea en el mundo esa innovación ferroviaria.

La comisión dice en su informe que los derechos de fabricación pueden ser obtenidos para España, por cuenta de los ferrocarriles que no estén sufriendo con demasiada intensidad los efectos de la depresión económica.

ZARAGOZA PROYECTA CONSTRUIR UNA CIUDAD UNIVERSITARIA

ZARAGOZA, abril 3 AP.—Los educadores aragoneses han sentido el estímulo de la Ciudad Universitaria de la Moncloa, en Madrid.

Una junta de profesores de la Universidad zaragozana, con la ayuda de la prensa local, ha iniciado una campaña para que se construya también una ciudad universitaria en esta ciudad. Los que apoyan el plan esperan pronto tener listo el proyecto, siendo sus deseos que las construcciones de Zaragoza rivalicen con las de Madrid.

ANUNCIESE EN EL Diario de la Marina

MAHON RECIBE ENTUSIASTA A ALCALA ZAMORA

El proyecto de instituto urbano ibero-americano es bien acogido por España

MAHON, Islas Baleares, abril 3 AP El presidente Alcalá Zamora fué recibido por una inmensa muchedumbre al llegar hoy a esta ciudad Visitó las fábricas navales y varias poblaciones, y asistió al banquete que le ofrecieron las autoridades.

Más tarde estuvo en una fiesta típica organizada a la orilla del mar, y después partió en dirección a Ibiza.

UN ARQUITECTO PERUANO PROPONE UN INSTITUTO URBANO IBERO—AMERICANO

MADRID, abril 3 AP. — En los círculos culturales españoles se ha acogido con agrado la proposición del arquitecto peruano Emilio Harth Terre, para crear un Instituto Urbano Ibero—Americano.

Harth Terre es presidente de la comisión peruana en el Congreso Arquitectónico Pan Americano, el cual se reunirá en la Habana en 1933. En esa ocasión el señor Harth propondrá oficialmente el establecimiento del Instituto mencionado.

El objeto de la institución sería participar activamente en todos los planes de urbanización ibero-americanas Los arquitectos españoles preven que con su proyecto la arquitectura española tanto moderna como antigua, tendría un puesto permanente en la América Latina.

LA TEMPERATURA MAXIMA Y MINIMA OBSERVADAS EN VARIOS LUGARES DE ESPAÑA

Temperaturas en centígrados:
Madrid: máxima 7, mínima 2.
Barcelona: máxima 20, mínima 12.
Málaga: máxima 22, mínima 11.
Alicante: máxima 23, mínima 12.

UN BANQUETE DE DESPEDIDA A J. MARTINEZ

Pasó una temporada en la capital y embarcará pronto en el «Habana» para España

Después de pasar una temporada en esta ciudad, se propone embarcar en el vapor «Habana», de regreso a España, el señor Juan Martínez, antiguo almacenista de la calle Muralla y hoy retirado de los negocios.

Como cordial homenaje de despedida un grupo de amigos organizó en su honor una cena, la que se efectuó en la terraza del hotel «Nuevo Luz», de Amargura y Compostela.

Entre los comensales, además del festejado, figuraban los señores: Julián Ortiz y señora, Desiderio Ortiz y señora, Félix Rodríguez y señora, Jorge Pellón y señora, Manuel M. Flores y señora, Lucio Fuentes, presidente de Delegaciones del Centro Asturiano de la Habana; Fernando Rodríguez, Ramón Penabad, Francisco Arredondo, presidente de Propaganda del Centro Asturiano; Luis Santiago, Humberto Ceballos, Isaac Márquez, Roberto Latour, José Feito, David Vivanco, Juan Ortiz, Jaime Testón y Julián Ortiz jr.

Durante el banquete reinó la más franca alegría y se brindó por la felicidad del festejado.

TEMAS de ESPAÑA

SIN RAZON

Por M. V. de Cabal

Se confeccionan los presupuestos; se discuten cifras y se habla de supresiones. Se debate con ánimo creciente sobre lo que ha de señalarse a las asociaciones benéficas y todo va sedeñamente hasta tropezar en el rengloncillo que apunta:

Adoratrices...

Oh, no! Como puede ser que en un presupuesto rabiosamente laico quepa el citado rengloncillo?

Calma, señores, calma. Extendamos el concepto: las Adoratrices para sí mismas no necesitan nada; no piden nada; tienen las benditas de Dios unas manos solo comparables a las «varitas de virtud» de nuestras Hadas infantiles. Para ellas el oro, las sedas, los colores, las escamas, los estambres y los hilos son muchísimo más que los tesoros fantásticos de Scherezarda. Su arte de pintoras, bordadoras y encajeras bastaría con creces a su vida de renunciación y austeridades como basta a darles renombre y fama sin regateos.

Aquí la cosa es otra. La cosa es que las continuadoras de aquella santa y misericordiosa Vizcondesa de Jorbalán, son las encargadas de esos colegios cuya disciplina de índole delicadísima viene a hermanarse con la de los reformatorios más imprescindibles.

Casas de arrependidas llámanse aún en muchos lugares a estos refugios que lo son en verdad del dolor y el desengaño. Pero esta casa de Adoratrices que nosotros conocemos palmo a palmo es más bien una escuela de amor generoso; hay en ella mucha más nueva juventud que carne mordida por el vicio; mucha más claridad de trabajo y de estudio, que sombras de pecado y de tristeza.

A veces en este vasto asilo del amor generoso se repite la simple y conmovedora añagaza de Santa Teresa cuando ponía las llaves de sus fundaciones a los pies de la Virgen que iba proveyendo a las necesidades de los que seguían a la monja abulense. Aquí se trata del diario y preciso condumio; los visitantes que pasan al puquérrimo y sosegado receptorio sorprenden unas veces una jicarilla con muestra de garbanzos, otras veces de aceite algunas de arroz... y cuando esto ocurre, lo sabemos fielmente, es más de una la adoratriz que se acuesta sin cenar para que sus discípulas no padezcan demasiada escasez.

Como vemos no era para las adoratrices ese puñado de pesetas que les daba el Ayuntamiento y que les quita ahora en esta ocasión precaria y difícil entre las difíciles. Que le van a hacer las infelices asiladas! También a ellas les tocará padecer penuria y acaso hambre con este régimen alegre y opíparo solamente para los muy allegados o muy directamente protegidos por los magnates del enchufismo!

Y mientras en un asilo de niños pobres y buenos de la misma ciudad todo es abundancia y goce tranquilo y libertad que se acerca muchísimo a la del hogar verdadero, en este otro asilo donde también hay niñas más pobrecitas—que ya saben del acíbar del engaño y de las lágrimas de la penitencia, todo serán zozobras, y lágrimas, y acaso también ideas de rebelión y renacer de apagados instintos...

Somos muchos a los que no se alcanza el por qué de esta medida de excepción con las jovencitas que guardan, rehacen y enseñan las Adoratrices. E ignoramos qué culpa pueden haber cometido para que se les niegue ahora el puñadito de pesetas,—no tan copioso seguramente— que no basta a evitar la presencia frecuente de la jicarilla que pedía en silencio al visitante:

—Si pudieras darnos algo que comer!

BIENES DE LA IGLESIA Y LOS ARISTOCRATAS

Por un proyecto de ley esas riquezas quedan bajo la protección del Estado

MADRID, abril 3 AP.—Ha sido publicado en la Gaceta Oficial el proyecto de ley que se refiere a la riqueza de la iglesia católico y de los aristócratas, y la cual pronto será sometido por el Gobierno a la Asamblea Nacional.

El proyecto pone esas riquezas bajo la protección del Estado, de acuerdo con la Constitución, y organiza una comisión especial en el Ministerio de Instrucción Pública y Bellas Artes, para registrar las propiedades de la aristócracia y encargarse de su mantenimiento y responsabilidad. La comisión tendrá que aprobar toda venta o alteración de las propiedades que aparezcan en los inventarios.

SIN IMPORTANCIA EL INCENDIO DEL VAPOR ANTONIO LOPEZ

BARCELONA, abril 3 AP. —Las autoridades creen que el incendio estallado hoy a bordo del vapor Antonio López, fué accidental. Los daños fueron ligeros. El buque estaba amarrado a los muelles desde enero, para la eventualidad de que se le utilizase como prisión flotante.

M.E.C.D. 2016

DIARIO DE LA MARINA

FUNDADO EN 1832

Dirigido hasta 1919 por D. Nicolás Rivero y Muñiz.

OFICINAS: HABANA, PRADO 103.—NEW YORK: 516 FIFTH AVE.

Editado por la Cía. DIARIO DE LA MARINA (S. A.) cuyo programa consiste «en la defensa de los intereses generales y permanentes de la Nación cubana, de los especiales de la Colonia española establecida en la misma y de la unión y armonía entre los diversos elementos que conviven en el país» —Art. 1o. de los Estatutos.

TELEFONOS DEL DIARIO

Dirección	A-4151
Administración	M-7911
Audiotría	
Compras	
Secretaría, Administración	M-2522
Anuncios	A-2425
Clasificados y Talleres	A-3337
Quejas y Suscripciones	A-3785
Distribución y Máquinas	A-3785
Redacción	M-7913
Jefe Información	A-3205
Sports	M-7917

PRECIOS DE SUSCRIPCION AL «DIARIO DE LA MARINA»

Habana y Provincias

Mes	$ 1.60
Trimestre	$ 4.20
Semestre	$ 8.00
Año	$ 15.00

Extranjero

Trimestre	$ 5.00
Semestre	$ 9.50
Año	$ 18.00

Edición Dominica (Para el extranjero solamente)

Semestre	$ 3.00
Año	$ 5.00

VIDA MUNDIAL

SOBRE EL CONFLICTO POLITICO Y ECONOMICO Q. IRLANDA TRATA DE ESTABLECER CONTRA INGLATERRA

(Por TIBURCIO CASTAÑEDA)

Irlanda adquirió en la última década todos los privilegios políticos y económicos que Inglaterra otorgó a todos sus Dominios, que al mismo tiempo quedaban adscritos al reconocimiento de la Monarquía inglesa, como tales Dominios, es decir que todos formaban parte de la Monarquía inglesa, por más que se administraban por sí mismos y tenían su Parlamento propio.

Todo iba como una seda, pase lo vulgar de la frase, mientras Cosgrave era Presidente de Irlanda; pero en las recientes elecciones para ese cargo, celebradas en el mes de Marzo último, resultó elegido el irlandés, de origen español Eamon de Valera, que desde luego, ha promovido dos cuestiones a la Gran Bretaña, según hacía vaticinar su enemiga contra la Monarquía inglesa.

En los propios Estados Unidos de Norte América se acaba de publicar el 27 de Marzo último un libro de 475 páginas, por Mr. Seamus Mac Call, en la Casa Editorial de New York de Lagmans, Green y Cía., que lleva por título «Y así comenzó la Nación Irlandesa». (And so begun the Irish Nation).

Pero dejando a un lado este interesantísimo libro para demostrar que el actual acendrado catolicismo de los irlandeses es de tiempos muy lejanos, veamos, cómo De Valera se ha apresurado a plantear dos graves conflictos a la Gran Bretaña. Es uno de ellos el cese del juramento de reconocimiento de pleitesía a la persona que ostente la Corona Real de la Gran Bretaña; y el otro se refiere al exceso de impuestos que durante varios años ha venido pagando Irlanda a la Gran Bretaña.

Respecto al reconocimiento de pleitesía de Irlanda al Monarca inglés, el Canciller británico o sea Ministro de Hacienda, Mr. Neville Chamberlain, en un discurso que pronunció en Birbingham, la semana pasada, dijo que estaba equivocado completamente de Valera al decir que no existe la obligación por parte de los Gobiernos de Irlanda de reconocer la Monarquía inglesa.

Pretende de Valera que desde el momento que la Constitución de Irlanda fué redactada y aprobada por el Parlamento irlandés incluyendo el juramento de pleitesía a la Monarquía inglesa, puede variar la Constitución cuando le plazca, excluyendo de ella el reconocimiento de la pleitesía al Rey de Inglaterra. Doctrina tan privada de lógica como ésta quiere decir que una de las Naciones, que en este caso es Irlanda, dentro de su libertad más omnímoda y desde luego sin violencia alguna reconoce que dentro de los Estados Nacionales que constituyen todos unidos la Monarquía inglesa, el Rey de la Gran Bretaña, como tal y teniendo autoridad puede nombrar al Delegado de su autoridad dentro de cada uno de los Dominios ingleses como sucede en el Canadá y así lo hace.

No vale que Valera diga ahora que habiendo redactad la Constitución de Irlanda el Parlamento incluyendo el juramento de fidelidad al Rey de Inglaterra, puede eliminar y cancelar esa obligaicón de juramento.

Como si no se tratase de un pacto bilateral entre el Parlamento irlandés que ofrece el juramento y el Rey de Inglaterra que lo acepta. Hecha esa oferta y aceptada queda firme y definitiva, como todo contrato bilateral, sin que haya que recordar la resonante solidaridad entre dos Parlamentos que representan dos Naciones y que sólo por un acto de igual importancia de ambos Parlamentos no puede modificarse y mucho menos anularse.

Respecto del pago de Anualidades, dícese que una Comisión Real descubrió que Irlanda había pagado durante varios años al Tesoro inglés más de lo que le correspondía por la Ley de Impuestos. En 1920, con objeto de devolver estas sumas a Irlanda, el Parlamento inglés acordó que se pagase a Irlanda las Anualidades que habían pagado los campesinos irlandeses.

El Gobierno irlandés presidido por Cosgrave, inmediato predecesor de De Valera, continuó haciendo esos pagos de Anualidades a Inglaterra.

De Valera pide que cese, por Irlanda, el pago de esas Anualidades.

Respecto a la cláusula del juramento del Tratado Anglo-Irlandés, dice que no es obligatorio en su forma, y el pueblo irlandés no quiere ese juramento de fidelidad al Rey de Inglaterra, según afirma Eamon de Valera, cuya contestación a Inglaterra tanto en la fidelidad al Rey como en el pago de Anualidades de origen territorial, penden de la contestación de Irlanda a la Gran Bretaña. Asegura Valera que ese juramento de fidelidad al Rey de Inglaterra constituye el principal obstáculo al establecimiento de relaciones amistosas entre Irlanda y la Gran Bretaña; y añade que los irlandeses desean establecer cordiales relaciones con Inglatrra.

He aquí el texto del juramento de fidlidad a qu tanto se opone ese Presidente de Irlanda: «Yo juro solemnemente fidelidad y obediencia a la Constitución del Estado Libre de Irlanda establecido por la Ley, y que seré fiel a Su Majestad el Rey Jorge V, y a sus herederos y sucesores según la Ley, a virtud de la ciudadanía común de Irlanda con Inglaterra y su adhesión y comunidad al grupo de Naciones que forman la Comunidad de Naciones Británicas».

Hay que advertir que las gentes del Norte de Irlanda están a favor de Inglaterra en esa disputa con el Estado Libre de Irlanda y se han prohibido allí las manifestaciones contra la Gran Bretaña.

Debido a esa situación de hostilidad por parte de Valera, el Presidente del Consejo de Ministros de la Gran Bretaña, suspendió su viaje de recreo a Escocia por las pasadas fiestas de Pascua.

El periódico de Londres, «The Times», dice que por las apariencias se puede pensar que Valera quiere hacer creer a los diversos países del Mundo que Irlanda es una Nación extranjera, respecto de la Gran Bretaña.

Créese en la Cámara de los Comunes de Inglaterra que bien pudiera que se sometiese esa cuestión entre la Gran Bretaña e Irlanda al Tribunal Imperial creado recientemente en la última Conferencia Imperial para que decida las disputas entre las Naciones de la Comunidad Inglesa.

Ese Tribunal está autorizado para conocer de las cuestiones entre Naciones de la Unión inglesa por medio del arbitraje; consiste en cinco miembros, re los cuales cuatro son designados por lac Naciones que disputan entre sí, y sus representantes nombran un Presidente que ha de ser ciudadano de la Unión Inglesa.

Hay qupe decir que hasta ahora no ha tenido necesidad, ese Tribunal, de constituirse.

Es seguro que Inglaterra no consentirá en que Irlanda prescinda de los acuerdos con Inglaterra, ya porque eso sería en desdoro y desprestigio de la Gran Bretaña ya tombién porque no puede esa gran Nación someterse a la oposición injusta por todos conceptos agitada por De Valera, en contra de la de todos los Dominios ingleses.

COMPAGNIE GENERALE TRANSATLANTIQUE

LINEA FRANCESA.—FRENCH LINE

VAPORES CORREOS

SALIDAS PARA NASSAU, BERMUDA Y NEW YORK

«FRANCE» .. .. 12 Abril

SALIDAS PARA CORUÑA, GIJON, SANTANDER y SAINT NAZAIRE:

«MEXIQUE» .. .. 8 Mayo
«ESPAGNE» .. .. 12 Junio
«MEXIQUE» .. .. 11 Julio
«MEXIQUE» .. .. 15 Sep
«MEXIQUE» .. .. 3 Nov
«MEXIQUE» .. .. 19 Dic.

SALIDAS PARA GALVESTON Y VERACRUZ:

«MEXIQUE» .. .. 27 Abril
«ESPAGNE» .. .. 28 Mayo
«MEXIQUE» .. .. 30 Junio
«MEXIQUE» .. .. 3 Sep.
«MEXIQUE» .. .. 22 Oct.

VIAJE EXTRAORDINARIO

Del trasatlántico francés «FRANCE», que saldrá de la Habana para LE HAVRE (vía Nassau, Bermuda y New York) el día 12 de Abril de 1932

En esta Agencia se expiden billetes de pasajes en primera y segunda clases directos de la Habana a Le Havre, con estancia en New York de 4 días, a

PRECIOS REDUCIDOS

Magnífica y única oportunidad para visitar a Nassau, Bermuda y New York.

CARGA

Se admite carga para el HAVRE sin transbordo en New York, por el vapor correo francés «FRANCE» salida del 12 de Abril de 1932.

Para más informes dirigirse a:

ERNEST GAYE

O-REILLY 9.— APARTADO 1090. — TELEFONO A-1476. — HABANA.

HUMORADAS

POR J. ARISTIGUETA

Voy a hacer una prueba: A ver lo que resulta esto, sin comentario alguno. Vayan pasando los chisteros y dejando caer sus «bolas». Y el lector haga su juicio, piense en quiénes merecen premio, a ver si mañana, al darlos yo, coincidimos. Sólo diré que hoy merecen la suspirada «mano de doña Leonor» (la rueda de «AGUILITAS») ocho agraciadísimos autores.

I

En el confesonario:

El cura.—¿De qué te acusas, hijo mío?

El penitente.—Me acuso, padre, de haber robado un saco lleno de zapatos.

El cura.—¿Estás arrepentido?

El penitente.—¡Sí, padre!

El cura.—¿Te pesa mucho?

El penitente.—¡No, padre! Ahora, no; cuando me lo llevaba sí.

II

Cigarros Aguilitas
son los que yo prefiero
porque ponen la sangre vivita
y tienen sandunga y salero.

III

—¿Cuál es la figura de hombre que no se dibuja nunca con lápiz?

—El indio, porque siempre se dibuja «con pluma».

IV

Ante la infabilidad de un juez correccional y en causa por «galletas», comparece como testigo ocular Ramón Blanco Ortiz.

El juez.—¿Usted estaba?

Ramoncito.—No, señor juez; no soy taba

El juez.—No me ha entendido. ¿Usted estuvo?

Ramón.—Menos, señor juez. Ni soy taba ni soy tubo...

El juez.—¡¡Ciento ochenta días!!

V

¿En qué se parece la isla de Cuba a un cangrejo?

En que en vez de avanzar, camina, a grandes pasos, hacia atrás.

VI

—¿Y dices que eres feliz con tu marido?

—Mucho. Fíjate si nos queremos que ya hemos retirado por tres veces nuestra demanda de divorcio.

VII

Panchito.—Don Pancho, ¿yo no le decía que lo de la Manchuria era un pan amasado?

Don Pancho.—Ya lo ves, Panchito, y que se lo comerá el Japón mientras las demás naciones se limpian los dientes...

VIII

El ama de la casa.—¿Acostumbran ustedes a tomar café?

—Sí, señora, contestan los invitados.

—Entonces no los detengo más, vayan a tomarlo donde tengan costumbre.

IX

«Llegando Juan a saber
que los vecinos de enfrente
murmuraban diariamente
de su querida mujer,
herido un día en su honor
así los vino a increpar:
—No se vuelvan a ocupar
de mi esposa, ¡por favor!,
que si un día (¡Dios no quiera!)
tropiezo con el que insista
no le extrañe que le embista
porque estoy hecho una fiera».

X

—¿Por qué lloras, niño?

—Porque mi padre me ha pegado.

—Sólo habrá sido unos azotes, por corregirte...

—Es que mi padre toca los timbales en el teatro, y me redobla

XI

—¡No te arrimes! ¡Estoy echando chispas!

—Casualmente, venía a pedirte candela.

XII

—¿Su empleo anterior?

—Bombero.

—¿En dónde lo ejerció?

—En Cienfuegos.

XIII

—¿Usted quiere la mano de mi hija? Mi contestación depende de su situación financiera.

—¡Qué coincidencia! ¡Mi situación financiera depende de su contestación!

XIV

¿Cuál es el colmo de un antropofago? Comer arroz de canilla.

¿Y el de un tenedor de libros? Hacer asientos en un DIARIO DE LA MARINA.

¿En qué se parece un loco a un individuo condenado por los tribunales? En que perdió el juicio.

¿En qué se parece la rueda de la Fortuna a una rueda de Aguilitas? En que tiene alas.

¿Cuál es el colmo de un chistero malo, fumador? No querer fumar más cigarros que los que le mande Aristigueta.

XV

Lucía lucía
Y Lucio lució,
Pero ya no luce
Ninguno de los dos.
(Porque ya son viejos).

XVI

C. S.:

—Ayer, con el pie en el estribo, me gritaba mi esposa: Te acordarás de mí!

—¿En el estribo? ¿Que se marchaba de viaje?

—No, hombre. Es ese huesecillo que tenemos en el oído.

XVII

(Ayer subo a un tranvía y me acomodo en mi asiento y junto conmigo un paquete; al poco rato se sienta a mi lado una señora y le moles a mi paquete y allí poco faltó para que nos llevaran a Mazorra, pues ella lo quita, lo quita y yo lo coloco, lo coloco.)

XVIII

LAS NOTICIAS que a DIARIO, DE CUBA, publican los periódicos, son alarmantes y desconcertantes: ora las de un crimen, un suicidio, ora las de una tragedia por el hambre, etc., etc. De todas partes del ORBE se reciben informaciones análogas. Casi a DIARIO, DE LA MARINA de las naciones hoy en guerra, se destruyen costosos barcos y se pierden numerosas vidas. Además EL PAIS está arruinado, EL COMERCIO en bancarrota, y LA LUCHA por la vida es cada día más ardua. Hay, tanto aquí como en todo EL MUNDO, una crisis económica y SOCIAL; por doquiera se ven CARTELES anunciando casas para alquilar que antes fueron ricos almacenes; la vida BOHEMIA es impracticable; ya hasta la SONRISA se ha ahuyentado de los labios de las gentes que hasta ayer tuvieron esperanzas de tiempos mejores. Como usted verá, esto le rompe las cuerdas a la lira del bardo, le ahuyenta la inspiración al poeta y le derrite la grasa, digo, la gracia al chistógrafo.

Ahora bien, si por esta INFORMACION me quiere usted obsequiar con una rueda de los gruesos de AGUILITAS, no me vendría mal, pues debido a la dieta que me ha impuesto el doctor Restricción, sólo fumo de LA SEMANA el SABADO.

Mándeme la rueda y será usted mi «Co-mandante» y cuando yo la tenga seré su «teniente» y ya me encargaré de hacer de los gruesos «cabos».

XIX

Una pareja de la Guardia Civil, se encuentra a un gitano en una carretera, y le preguntan:

Civiles.—Dinos, ¿desde cuándo tienes esa yegua?

Gitano.—Dende que'ra potranquilla.

Civiles.—¿Y esa escopeta?

Gitano.—Dende que'ra pistola.

XX

El colmo del optimismo.

«Que un matrimonio pobre tenga 14 hijos, y al décimoquinto le bautice con el nombre de Bienvenido».

XXI

«El policía.—Ayer agarré al ladrón «El Cemento»; por cierto que le encontré una pistola».

La mujer.—«No sé por qué te extraña que «El Cemento» fuera armado.»

XXII

«Pertenezco a una familia muy noble: la familia Martínez.»

—«¿Noble?; pero si hace 40 años los conozco trabajando como esclavos».

—«Pues por eso: el trabajo ennoblece».

XXIII

—«Han condenado a muerte a «El Pito», por aquel crimen de hace tiempo.»

—«Sí, ya veo que ese crimen ha sido un Pito reo.»

XXIV

Entre profesores de Instrucción Pública.

—¿Qué idea te preocupa, compañero, que estás tan caviloso?

—Quisiera fumar «de los gruesos» y, para ello, hay que mandar al señor Aristigueta, como él quiere, algún humor... chiste... algo así... gracioso, corto... recortado...

—¡No sigas, ya está! ¡Mándale nuestro sueldo! ¿Lo querrá más gracioso y corto?

XXV

En la esquina del pecado.

—Mira, Pedro, ¡eso sí que es una mujer!, no lo que yo tengo en mi casa.

—¿Y qué es lo que tienes en tu casa?

—Tengo un socio de cuarto.

XXVI

Un oficial del ejército llama a su asistente, un muchacho baturro, y le dice:

—Ve al estanco y tráeme unos puros y media docena de postales.

Partió el muchacho a cumplir el encargo y a poco volvió y le dijo.

—Aquí tiene, mi capitán; pero no se dice postales, sino pasteles, y además no los venden en el estanco.

XXVII

—¿Por qué habrá tantas moscas en la boca del morro?

—Porque nunca la cierra; pues en boca cerrada no entran moscas.

Basta por hoy. Vamos a ver quiénes son los ocho premiados. Y ofrezco otra RUEDA DE «AGUILITAS» a quien me demuestre que cualquier otro trabajo, y no los elegidos por mí, merecen el premio. ¡A ver qué pasa! Os reto para pasar el rato.

CONCURSO FESTIVO: Y conste que hasta el día del Juicio (porque un día tan juicioso no debe ser festivo), por la tardecita, estaremos dando ruedas de los inimitables cigarros «AGUILITAS», bien sean gruesos, bien Superfinos y bien de cualquier manera. Por un chiste, ¡el delirio de cigarros!

Mandadlos por Correo al Apartado 685 o a mano dejadlos en Zulueta 10 o en Amistad 146.

CAMBIO DE IMPRESIONES EN LA PARROQUIA DEL CERRO

El sábado, 2 del actual, de nueve a once de la noche, tuvo lugar en el local de la Escuela Obrera de la parroquia del Cerro, un cambio de impresiones entre el presidente general de la Asociación Caballeros Católicos de Cuba, doctor Valentín Arenas, el párroco Padre Viera, los Padres del Corazón de María Llerena y Yaldevere; los doctores Ruperto Arana y Oscar Lay y un numeroso grupo de hombres de la expresada parroquia.

El doctor Arana hizo la presentación del doctor Valentín Arenas y exhortó a los presentes a la unión cristiana social en un grandilocuente discurso.

El doctor Valentín Arenas, en amenísima charla, explicó la Asociación de Caballeros Católicos desde su fundación hasta su actual estado, que tiene unos dos mil asociados y treinta y cinco uniones.

Les da amplios detalles de su funcionamiento, de su democracia que admite a todo hombre católico, sin distinción de raza, posición social, o credo político.

Les exhorta a la unión, para la conservación del Catolicismo, único valor positivo que ve quedando al cubano.

Les detalla el ceremonial de iniciación, el cual está inspirado en la bendición y jura de la bandera por las tropas libertadoras de Carlos Manuel de Céspedes en Bayamo.

Fué escuchado con gran atención.

A propuesta del señor Ramiro Sánchez, se acordó volverse a reunir el próximo martes a las nueve y cuarto de la noche en el mismo local para designar la junta organizadora de «La Unión de Caballeros Católicos de la Parroquia del Cerro.»

El Padre Viera dió las gracias a la concurrencia, ofreciendo su cooperación a la más pronta inauguración de la Unión en su parroquia.

Dado el entusiasmo de los asistentes, esperamos que será un hecho inmediato la inauguración de los Caballeros Católicos en la parroquia del Cerro.

Información Católica

LA ANUNCIACION DE NTRA. SEÑORA Y LA ENCARNACION DEL VERBO CELEBRASE HOY

Admiraos, cielos, exclama San Bernardo; está atenta tierra.

Admírense todas las criaturas y en especial vosotros, hombres, pues nada hay que pueda interesar más vivamente vuestros corazones. El Verbo se hizo carne. ¿Cómo nos atrevemos, siendo unos débiles mortales, a hablar de tan inefable misterio? Los ángeles se cubren con sus alas y permanecen en una profunda admiración delante de su Dios. Mas por otra parte ¿cómo no entregarnos a la alegría conociendo, como conocemos, ese gran misterio de caridad que Dios ha obrado con nosotros? Aquel, dice San Pablo, que no ha perdonado a su propio Hijo, sino que lo ha entregado a la muerta por nosotros, ¿cómo con él nos dará todo cuanto le pidamos? Glorifiquemos al Altísimo y exclamemos: «Por el Verbo encarnado están llenos de gloria el cielo y la tierra.» Meditemos igualmente la parte que en este misterio tiene la Reina de las vírgenes: admiremos su sencillez, su modestia, su amor a la pureza, su fe, su humildad, su sumisión a las órdenes del Señor, virtudes que tanto brillan en el misterio de la Anunciación.

SANTO EVANGELIO

El Evangelio de la misa de la Anunciación y Encarnación del Verbo, que hoy celebra Nuestra Santa Madre la Iglesia, es de San Lucas, cap. 1, vers. 26:

«En aquel tiempo: Envió Dios al Angel Gabriel a Nazaret, ciudad de Galilea, a una virgen desposada con un varón, que se llamaba José, de la casa de David y el nombre de la Virgen era María. Y habiendo entrado el ángel a donde estaba, dijo: «Dios te salve, llena de gracia; el Señor es contigo; bendita tú eres entre todas las mujeres. Al oír tales palabras la Virgen se turbó, y se puso a considerar qué significaría tal salutación. Mas el ángel le dijo: ¡Oh, María!, no temas, porque has hallado gracia a los ojos de Dios. Sábete que has de concebir en tu seno, y darás a luz un Hijo, a quien pondrán por nombre Jesús. Este será grande y será llamado Hijo del Altísimo. Al cual el Señor Dios dará el trono de su padre David; y reinará en la casa de Jacob eternamente, y su reino no tendrá fin. Entonces María repuso al ángel: ¿Cómo ha de ser eso, pues yo no conozco ni **jamás conoceré varón alguno?**

El ángel en respuesta le dijo: El Espíritu Santo descenderá sobre ti y la virtud del Altísimo te cubrirá con su sombra. Por cuya razón el **Fruto** Santo que de tí nacerá, será llamado Hijo de Dios; y ahí tienes a tu parienta Elisabet, que en su vejez ha concebido también un hijo, y la que se llamaba estéril, hoy cuenta ya el sexto mes, porque para Dios nada es imposible. Entonces dijo María: He aquí la esclava del Señor, hágase en mí según tu palabra.»

Petición: Digamos hoy con la Iglesia: «Os suplicamos, Señor, afirméis en nuestras almas la fe de vuestros misterios, para que por la saludable resurrección y poder del que confesamos haber nacido de una Virgen Dios y Hombre verdadero, merezcamos llegar a la eterna alegría.

UN CATOLICO

LA FESTIVIDAD DE LOS 13 MARTES EN VARIAS IGLESIAS

IGLESIA DE LA MERCED

A las ocho y media de la mañana, Misa cantada y ejercicio de los Trece Martes en honor de San Antonio de Padua.

EN SAN FRANCISCO

A las siete y media de la mañana, Misa de Comunión general y ejercicio de los Trece Martes de San Antonio de Padua. A las nueve de la mañana, Misa solemne, primera conferencia apologética por Monseñor Amigo, la cual versará sobre el siguiente tema:

«Realidad, necesidad y deber de la Religión».— Después de la Misa, procesión, bendición a los enfermos y ejercicio de los Trece Martes. A las cinco y media de la tarde, exposición de Su Divina Majestad, Corona, ejercicio, plática, reserva, bendición de enfermos y veneración de la Reliquia de San Antonio.

EN LA IGLESIA DE REINA

A las ocho de la mañana, Misa armonizada, con plática por el Padr José María Aboy, S. J., en honor a San Antonio de Padua.

Invitan a estos cultos las Huerfanitas del Colegio-Asilo San Vicente de Paúl.

EN LA CAPILLA DE LAS ESCUELAS PIAS DE LA HABANA

La Pía Unión de San Antonio de Padua de la iglesia de Monserrate, celebra en la Capilla de las Escuelas Pías de la Habana, la festividad de los Trece Martes, con el siguiente programa: A las nueve de la mañana, Misa solemne y sermón por Monseñor Alberto Méndez. Después de la Misa, Rosario de San Antonio y ejercicio de los Trece Martes.

EN EL ANGEL

A las ocho de la mañana, Misa cantada y ejercicio de los Trece Martes.

EN LA CARIDAD

A las ocho y media de la mañana, Misa cantada y piadoso ejercicio.

EN LOS PASIONISTAS

A las ocho de la mañana, Misa y ejercicio de los Trece Martes.

EN LA IGLESIA DE MARIA AUXILIADORA

A las siete y media y ocho y media de la mañana, los martes Perpetuos de Don Bosco, en la iglesia de María Auxiliadora, sita en Teniente Rey y Compostela.

EL JUBILEO CIRCULAR

El Jubileo Circular en la iglesia de Reina.

La Misa del Sacramento, a las ocho de la mañana.

La reserva a las cinco p. m.

LA OBRA DE LAS MISIONES PARROQUIALES EN PINAR DEL RIO FUE FRUCTIFERA

El P. Antonio Melo en compañía del Hermano Francisco Mesa, ambos de la seráfica orden de San Francisco, está recorriendo en plan misionero los poblados de la parroquia de San Cristóbal (Pinar del Río), repartiendo a los guajiros, casi bohío por bohío, la divina palabra.

El 8 de marzo dió una misioncita en el poblado de Santa Cruz, donde consiguió que a pesar de no haber iglesia como en todos estos lugares, 180 personas, casi todas mayores se acercaran a la comunión; que 20 niños hicieran la primera comunión y que cinco matrimonios civiles lo hicieran por la iglesia. Por su encomienda, damos las gracias al señor Nicomedes Berasain y familia, que tanto le ayudaron en la misión.

El 13 comenzó la de la finca «Chirigota», durando hasta el 17 que terminó con una comunión de 134 personas, después de haber legalizado 9 matrimonios por la iglesia, y haber preparado 95 niños para la primera comunión, muchos de ellos adultos.

También se dieron dos conferencias a hombres solos.

El señor Braulio Sánchez y familia fueron grandes cooperadores para el éxito de la misión.

¡Qué hermosa esta labor de las misiones! Ella adorna a la Iglesia Católica de la aureola de apostolicidad que siempre ha conservado.

Pero también ¡qué costosa! Los católicos deben contribuir con sus donaciones, sobre todo el Día de las Misiones que este año se celebrarán el 15 de mayo.

La Comisión diocesana, radica en la iglesia de la Merced, presidida por el R. P. H. Chaurrondo.

Resfriados

La quinina como se combina en el Laxativo Bromo-Quinina es el remedio sin igual para cortar los resfriados y evitar la amenaza de bronquitis, gripe y pulmonia.

LAXATIVO BROMO-QUININA

Tómese sin demora.

Busque esta firma en la cajita. E. W. Grove

JUNTA DEL CONSEJO DE LA ADORACION NOCTURNA

Hoy, a las oche de la noche, en su local social, Villegas 72, se reunirá en junta el Consejo de la Sección Adoradora Nocturna de la Habana.

Se encarece a sus miembros la asistencia.

CRISTO POBRE CONTINUA OTORGANDO GRACIAS A LOS DEVOTOS QUE A EL ACUDEN

Con gran éxito terminaron las Misiones dadas por el Reverendo P. Suárez Cortina, en el Dispensario Nuestra Señora de la Caridad en los bajos del Arzobispado en Habana y Chacón.

Cristo en su modesto trono, durante las Santas Misiones ha concedido gracias sin número.

Puede decirse que diariamente no hay sólo instante sin que la bendita imagen del Señor, no se vea adorada por sus devotos. Desde las siete de la mañana, hora que se abre la Capilla hasta las cinco de la tarde, no se halla un momento solo.

Una devota de Cristo Pobre nos ruega se haga saber cómo encontrándose gravemente enfermo su nieto, se encomendó al Señor bajo esta advocación y el niño, en breves días recuperó la salud. Envió una limosna para los pobrecitos que el Señor alimenta en el Dispensario.

Un Caballero de Colón envió la limosna de cinco pesos en acción de gracias por un favor concedido.

Una señora muy cristiana, envió una lata de dulce de coco para los pobrecitos de Cristo.

Una devota, envió un cesto de cristal para colocarle flores a Cristo, en acción de gracias por un favor otorgado.

Vapores Correos de la Compañía Trasatlántica Española.

SERVICIOS REGULARES MENSUALES DE PASAJE, CARGA Y CORRESPONDENCIA

LINEA RAPIDA PARA VERACRUZ. NEW YORK Y NORTE DE ESPAÑA

PROXIMAS SALIDAS:

PARA VERACRUZ: 48 Horas de Viaje.

«HABANA» .. .. 5 Fbro.
«C. COLON» .. .. 7 Mar
«HABANA» .. .. 5 Abril
«C. COLON» .. .. 6 May
«HABANA» .. .. 5 Jun

PARA NEW YORK, VIGO, CORUÑA GIJON, SANTANDER y BILBAO:

«HABANA» .. .. 14 Fbro.
«C. COLON» .. .. 15 Mar
«HABANA» .. .. 14 Abril
«C. COLON» .. .. 14 May
«HABANA» .. .. 15 Jun

LINEA PARA NEW YORK, CADIZ Y BARCELONA

PROXIMAS SALIDAS

«MARQUES COMILLAS .. .. 5 Fbr
«MANUEL ARNUS» .. .. .. 6 Mar.
«MARQUES COMILLAS. .. 5 Abril
«MANUEL ARNUS».. .. .. 6 May
«MARQUES COMILLAS» 5 Junio

Magníficas cámaras Amplios comedores y camarotes para pasajeros de Tercera ordinaria servidos por camareros. Excelentes menus. Vinos

Para más informes:

MANUEL OTADUY

Agente General

PALACIO LONJA. — TELEFONOS: A-6588 y A-7900. — HABANA.

EMPRESA NAVIERA DE CUBA, S. A.

Apartado No. 2490. Dirección Telegráfica: EMPRENAVE

Claves en uso: A. B. C. 4a. y 5a. Edición Western Unión Walkims and Apedix

SAN PEDRO No. 6. — HABANA

TELEFONOS: A-6236. Pasajes y Fletes A-5315. Información General A-4730 Departamento de Tráfico: A-3963 Almacén.

A-5034 Segundo Espigón de Paula M-2860 Tercer Espigón de Paula.

NOTA.—Las escalas de Port-au-Prince. Aux-Cayes (Haití). San Pedro de Macoris R. D. Aguadilla Mayaguez y Ponce P. R. Kingston, (Jamaica) son eventuales, esto es se harán cuando el pasajero o la carga lo amerite.

PUERTO RICO.—San Juan. Aguadilla, Mayaguez y Ponce.

JAMAICA —Kingston.

VAPORES EN SERVICIO: «Presidente Machado), «Baracoa», «Cienfuegos» «Eusebio Coterillo» «Gibara». «Guantánamo». «Habana, «Joaquin Godoy» «Julián Alonso» «La Fe», «Las Villas», «Manzanillo». «Rápido» «Santiago de Cuba» y «Camagüey»

PUERTOS DE ESCALA: COSTA NORTE — Puerto Tarafa, Nuevitas Manatí. (Victoria de las Tunas), Puerto Padre. (Chaparra). Gibara, (Holguín). (Velasco Bocas). Vita, Banes Nipe. Mayarí. Antilla, Prestn, Sagua de Tánamo, (Cayo Mambí), Baracoa. Guantánamo. (Boquerón y El Deseo) y Santiago de Cuba

COSTA SUR.— Cienfuegos, Casilda, Tunas de Zaza, Santa Cruz del Sur, Manopla Guayabal. Manzanillo. Campechuela, Media Luna, Niquero Ensenada de Mora y Santiago de Cuba.

COSTA NORTE DE VUELTA ABAJO.— Bahía Honda; Río Berracos. Puerto Esperanza, Santa Lucía, (Minas de Matahambre), Río del Medio Dimas. Arroyo de Mantua y La Fe

REPUBLICA DE HAITI.— Port-Au-Prince Aux Cayes.

REPUBLICA DOMINICANA.— Santo Domingo, San Pedro de Macoris y Puerto Tarafa.

ANUNCIOS CLASIFICADOS DE ULTIMA HORA

ALQUILERES

A-1 Habana

M. NUMERO 98, BAJOS, entre San Lázaro y Jovellar, sala, saleta, cuatro cuartos, baño intercalado completo, comedor, etc., etc. Muy barata. Llave en la misma. Informan: Cerro 532. Telf. I-1002
A1 12304 3-10 Ab.

ALQUILO, Manrique 1, principal, moderno, sala, recibidor, 3-4, comedor, cuarto criado. $50. Manrique 23, bajos, moderno, $26. Concordia 117, principal y segundo, a $23. San José 51, moderno, segundo, $26. Llaves en las mismas. Informes, Aguiar 6. M-7785.
A1 12373 3 ab 6

NEPTUNO 211 esquina a Oquendo, se alquila un pisito en azotea, 2 habitaciones, cocina gas y servicios, casa fresca y moderna. Informes, teléfono U-3445. Llaves, bodega.
A1 12372 3 ab 5

ALQUILO LINDO PISITO, Tejadillo 37, altos, sala, recibidor, tres cuartos, comedor, espléndido baño; San José 205, entre Basarrate y Mazón, sala, comedor, tres cuartos, baño completo. I-5134.
A1 12351 3-6 Ab.

SE ALQUILA LA PLANTA baja de Villegas 47, al lado de la esquina de O-Reilly, para establecimiento, oficina o almacén. Informan: Teléfono: FO-1668.
A1 12317 3-9 Ab.

A-2 Vedado y Príncipe

VEDADO. Se alquilan modernas casas, calle 4 entre Línea y Septima y 9 entre F y G, teléfono M-9150, de 9 1-2 a 11 1-2 y de 2 a 5 p. m.
A2 12362 3 ab 8

VEDADO. Calle 14 número 181, alquilo bajos muy frescos, compuestos de sala, comedor, tres cuartos, baño completo, portal y jardín. Más informes, teléfono F-6051.
A2 12377 3 ab 6

A-4 Marianao y sus Repartos

EN LA SIERRA: Alquilo muy barata casa de tres cuartos, baño intercalado, comedor, portal, jardín y patio. A-1454. De 2 a 6.
A4 12309 3-8 Ab.

VIVA maravillosamente por poco dinero, chalet dos plantas, esquina, todo confort, moderno, propio para personas de gusto, se alquila por seis meses o contrato de un año. Precio irrisorio. Está formidablemente amueblado. Llame F-3254.
A4 12354 3 ab 6

ALQUILERES

A-5 J. del Monte y Víbora

ALQUILA, en 20 pesos, hermosa casa en San Lázaro 39, esquina Concepción, altos. Lawotn. Informes, Merced 103, teléfono A-2482.
A5 12363 3 ab 8

A-7 Sto. Suárez y Mendoza

SE ALQUILAN LOS ALTOS de Santos Suárez 100, por Durege, con sala, comedor, dos cuartos, baño. Muy frescos, $18.00. Telf. A-3073.
A7 11681 30-9 Ab.

SE ALQUILA LA MODERNA casa Enamorados número 64, entre Avenida Serrano y Flores, portal, sala, tres cuartos, comedor al fondo, baño completo, cocina, cuarto y servicio de criados. Llave enfrente. Informan: A-0354.
A7 12347 3-9 Ab.

B-1 Casas-Apartamentos

ALQUILO en casa nueva, apartamentos independientes, con sala, cuarto, cocina y hermoso baño; también habitaciones. Muchas comodidades. Precio reducido. Hay teléfono. Maloja 87, entre San Nicolás y Manrique.
B1 12295 3-8 Ab.

Vea más ANUNCIOS CLASIFICADOS de ULTIMA HORA en la Página QUINCE

MAGNESIA SARRÁ

Sabrosa-Espumante-Anti-ácida Inmediatamente alivia: Jaquecas, Mareos, Acedías.

ASEGURE UN DIA FELIZ

Todas las mañanas tome una cucharada.

DROGUERIA SARRÁ LA MAYOR

FARMACIA DROGUERIA DE "JOHNSON" DE TURNO LOS LUNES Obispo Nº 30 TELEFONO-A-2129.

LA MAYOR 35 EDIFICIOS 700 EMPLEADOS SARRÁ DROGUERIA A-8026 A-3641 ABIERTA TODOS LOS DIAS TODA LA NOCHE LOS MARTES

Farmacias de Turno

LUNES

HABANA

Máximo Gómez 344	M-4690
Ave. de la República y San Francisco	U-6816
Pí y Margall No. 30, esq. a Aguiar, A-2129	A-2120
Máximo Gómez 44	M-5495
Habana 42, esq. a Cuarteles	M-4895
Desagüe y Marqués González	U-7700
P. Varela 227, A-6766	M-5089
Ayesterán y Bruzón	U-6919
Ave. Simón Bolívar 141	M-4050
A. S. Bolívar 55 M-5050	M-4466
Zenea y Soledad	U-1693
General Aguirre 36	M-4543
Padre Valera 32	U-6795
Rafael Martínez Alonso, 41	M-4036
Estrada Palma y Genios	M-1404
Gral. Silverio Sánchez Figueras 84	M-5312
Ricla 99	M-5386
Ave. de Bélgica 57	M-4288
Ave. de Bélgica y Zenea	M-4244
Pocito y Oquendo	U-6660
M. Suárez y Ant. Ma. Lazcano, M-5677	M-2897
América Arias y San Nicolás	M-5588
Gral. Aguirre y Estrada Palma	M-4243
Carlos III, 263	U-1114
Padre Varela No. 1	U-1144
Gral. Carrillo 152	U-6352
Ricla esq. a Mercaderes	A-2816
Merced y Habana M-4370	M-9582
Marina No. 10-A	U-6617

VEDADO

Calle Quinta No. 36, entre E y F., F-2696	F-6210
Calle J. No. 1, esq. a Calzada	F-6128
Ave. Wilson No. 130, entre 10 y 12	F-6144
Calle 17 No. 330, entre A y B	F-6089
Calle 23 y C	F-6246

VIBORA

10 de Octubre y Colina	I-4344
10 de Octubre y S. Mariano	I-7727
10 de Octubre 801, esq. a Paco	I-2666
Concepción y San Anastasio	I-7340
Martí y Arnao, Rrpto. Santa Amalia	I-7878
Concepción y Ave. de Acosta	X-3244
San Mariano y Armas, X-2323	X-3033

JESUS DEL MONTE Y SANTOS SUAREZ

San Benigno y Zapote	I-7575
Ave. Presidente Gómez 2, I-1111	I-3333
10 de Octubre 143 A-4330	A-5936
Santa Emilia y Paz	I-7454

LUYANO

Fábrica y Sta. Felicia	X-2769
Calzada de Luyanó 7	I-7937
Concha y Juan Abreu	X-2624
Calzada de Güines y Rita	No tiene

CERRO

Calzada del Cerro 697, esq. a Lombillo	I-7701
Churruca 29	I-7650
Salvador y San Quintín	I-7602

NOTA. Este grupo deberá prestar el servicio público todo el día y la noche de los Domingos, Fiesta y Duelo Nacional siguientes: Enero 10; Febrero 21; Abril 3; Mayo 15; Junio 26; Agosto 7; Septiembre 18; Octubre 10 y 16; Diciembre 11.

M.E.C.D. 2016

Juventud Asturiana Conquista el Segundo Lugar del Concurso

SPORTS DIARIO DE LA MARINA SPORTS

AÑO CIEN — LA HABANA, LUNES, 4 DE ABRIL DE 1932 — PAGINA TRECE

Los Teams de la Y.M.C.A. y Dentales Ganaron Ayer Sus Juegos de Basket Ball

Los Cristianos no tuvieron necesidad de sudar sus camisetas para vencer al Chaple, pero los Dentales tuvieron que trabajar frente al Belén. El team ganó con score de 27 por 17.

El campeonato juvenil de basket ball organizado por el Club Ferroviario ha llegado ya a sus finales en la zona de la Habana, dejando a los dos teams de la Y. M. C. A. y Círculo Dental como únicos indicados para cargar con el derecho de pasar a la serie final.

El último chance que tenía el conjunto del colegio Belén se esfumó ayer cuando los muchachos de Héctor Muñoz, jugando bonito basket, lograron derrotarlos con score de 27 por 17, en el único encuentro celebrado en el floor de los Pulgarcitos.

Fué éste un encuentro bastante fácil para los del Círculo Dental, a pesar de que Belén realizó un esfuerzo grande al final en un afán de presentarles batalla. El team de Cappy jugó menos que en otras salidas, pasó sumamente flojo y tiró pobremente al goal, con el resultado de que los muchachos de Muñoz convirtieron en fácil victoria lo que muchos esperaban que fuese reñido game.

El segundo half fué realmente el único discutido, porque en el primer tiempo el Dental sacó una ventaja de 11 puntos al ganar el período con score de 15 por 4.

Alberto Deschapelles, que tiene madera para convertirse en uno de los mejores centers de Cuba, Charlie Duquesne, gardeando mucho y Cuervo, en su labor conjunta, fueron los muchachos del team Dental, en tanto que Mesa, Ruiz y Estévez realizaron el mejor esfuerzo de los chicos de Campuzano.

GANO LA GUAY

El team de la Y. M. C. A. señalado para jugar en el primer turno con el conjunto del Club Chaple ganó su match por la cómoda vía del forfeid al no presentarse en el terreno sus adversarios. Esto les ha hecho llegar al match final con el Dental, completamente invictos.

ESTA TARDE

Para esta tarde a las seis, según acuerdo especial de los representantes de los clubs Dentales, Belén, Y. M. C. A., y Chaple, tomando el sábado en el Deportivo Asturias, está anunciado el programa final de la zona habanera con los teams de Chaple y Pitman de contendientes en el primer turno y Y. M. C. A. y Dentales en el segundo.

El doble header, sin embargo, está amenazado de suspenderse debido a que los muchachos del Círculo Dental se niegan a jugar hoy con la Y. M. C. A. por entender que una decisión de campeonato no debe hacerse trabajando un mismo team dos días seguidos.

Héctor Muñoz, coach de los Dentales, presentará esta resolución de su team al presidente de la Liga, Ramón Azcárate, que llega de Camagüey, y espera el fallo de éste.

Hay que aclarar, sin embargo, que el acuerdo de jugar hoy fué tomado por un representante de su club el sábado y que parte de ese acuerdo se cumplió ayer al jugarse el match suspendido con el Belén.

Si el Dental insiste en no jugar hoy, asegurando que el presidente de la Liga no sabía nada del acuerdo de los delegados, entonces la representación de Belén pedirá que se declare nulo el juego celebrado ayer y cuyos comentarios hemos dado al lector anteriormente. Esta es la situación. Veremos qué se resolverá.

GALI.

CIRCULO DENTAL

	Fig	Fog	Fc	Ps.
O. Martínez, f	3	2	0	8
A. Cuervo, f	1	0	1	2
A. Deschapelles, c	4	1	0	9
C. Duquesne, g	2	1	1	5
M. García, g	1	1	1	3
F. Llano, g	0	0	2	0
J. Poseda, c	0	0	2	0
Totales	11	5	7	27

COLEGIO DE BELEN

	Fig	Fog	Fc	Ps.
E. Fernández, f	1	0	0	2
A. Molina, f	1	0	2	2
J. Estévez, c	3	2	1	8
A. Alegría, g	1	0	0	2
M. Mesa, g	0	0	1	0
M. Ruiz, f	1	1	3	3
M. Gastón, g	0	0	1	0
J. Ponce, g	0	0	0	0
Totales	7	3	8	17

RESULTADO

Círculo Dental, primer half, 15; segundo half, 12; total, 27.

Colegio de Belén, primer half, 4; segundo half, 13; total, 17.

VEA MAS SPORTS EN LA PAGINA TRES

El Gentío del Domingo Superó al del Sábado en H-Madrid

Por la tarde, en un enorme estelar, vencieron Ugalde y Florentino; pero Emilio y Labat Menor llegaron a 28. Por indisposición de Andrés, se suspendió el estelar de la noche a 24 iguales

Estelar de hoy: ITURRINO-GUESALA VS EMILIO-MINA

Y tan campantes, tan campechanos y tan encantados, como si no hubiéramos asistido a las doce horas de incesante del sábado, el domingo, con los atuendos más domingueros que tenemos para las fiestas de guardar, comparecimos, batiendo el eco sonoro de nuestros impertérritos entusiasmos, atracamos, amarramos y fondeamos en el Habana Madrid. Fuimos todos y abarrotamos, de lo alto a lo bajo y del frontis al reboto, los tendidos, los palcos, las canchas y el quinto cielo do gritan nuestros «ecobios» que son los tabalíes amables de todos los espectáculos.

Y en cuanto Hungo, el Intendente, gran pelotero que fué en el base ball, encendió su cachimba, que es igualita a la del verbenero San Juanito, los jóvenes rotarios del peloteo salieron tumbando la caña, que viene el mayoral, entre los blancos, Salvador y Echanique contra los azules, Constante y Buendía menor, en una ardorosa quincena, con empates como chichones en 3, 5, 6 y 15. En la segunda cobraron los blancos y los azules mediantes, quedaron en 24. Boletos a $1.80. Más boletos, de la primera quiniela de Pastrana a $3.60 y la de Pastrana y de Pepe Mary a $10.00. No nos ocupamos de las cantidades nimias.

Vaya el estelar de la tarde: lo pelotearon, los blancos, Emilio y Labat menor y los azules, Ugalde y Florentino, que aunque estelar dominguero, salió bastante bruja y la mar de sopera sin sopa. Tres empates en 1, 3 y 5. Los dos azules bravos y buenos y los dos blancos parejuales con los dos blancos, que perdieron, pero que hicieron la tiritante de 28. La brujería pues, no fué más que de empates; pero tanto el partido como el peloteo fueron extraestelares. Boletos a $2.20. Más boletos, de la segunda quiniela, de Ugalde a $8.40, y la de Ugalde y Labat menor a $26.00. Cierre de la tarde, que pelotearon los blancos, Pastrana y Montes mayor, y los azules, Valenzuela y José Mary. Dos decenas muy barbianas; con empates sonantes en 7, 10, 16, 17 y 18. No más: a la hora de cobrar, cobraron los dos blancos. Los azules en buena defensa completaron 26. Boletos a $1.80.

Nos fuimos, comimos los que teníamos que comer y volvimos por la noche; ya estaban pelotearndo el prólogo, los blancos Ozquila y Cubata, y los azules, Ali y Azpeitia. Y otras dos decenas de donoso batallar. Empates y aplausos en 3, 5, 6, 9, 10, 11, 12, 17, 18 y 19. La tercera decena la sacaron limpia los dos blancos, que estuvieron «pasaos». Boletos a $4.40. Más boletos, de la primera quiniela de Vallejo a $3.00, y combinada de Vallejo y de Ibarlucea a $10.00.

Estelar de la noche, que comienza; pero que no muere en su «catre» de muerte natural; entre los blancos, Olaveaga y Gayarre, y los azules, Andrés y Mina. Se había peloteado bravo y con grandeza; pero cuando las dos parejas se confundieron en un enorme empate, se suspendió por indisposición de Andrés. Se devolvió el dinero y a la quiniela, que se llevó Mina a $5.80 y la de Mina y de Iturrino a $18.00.

Cierre nocturno: entre los blancos, Vallejo e Ibarlucea y los azules, Pascau y Buendía mayor. Y muy medianos los dos pares, empates en 3, 4, 5, 7, 8, 9, 11, 14 y 15. Lo ganaron los blancos, porque Pascau dió más chapas que una chapistería en un triste ridículo. Boletos a $1.40.

Y todo «si cabó».

Hoy, un estelar fierabrás.

Don FERNANDO.

JUEGO DE GRAN CLASE REALIZO EL IBERIA EN LA MITAD DEL PRIMER TIEMPO, PERO LUEGO SE IMPUSO LA LINEA DE MEDIOS DE JUVENTUD

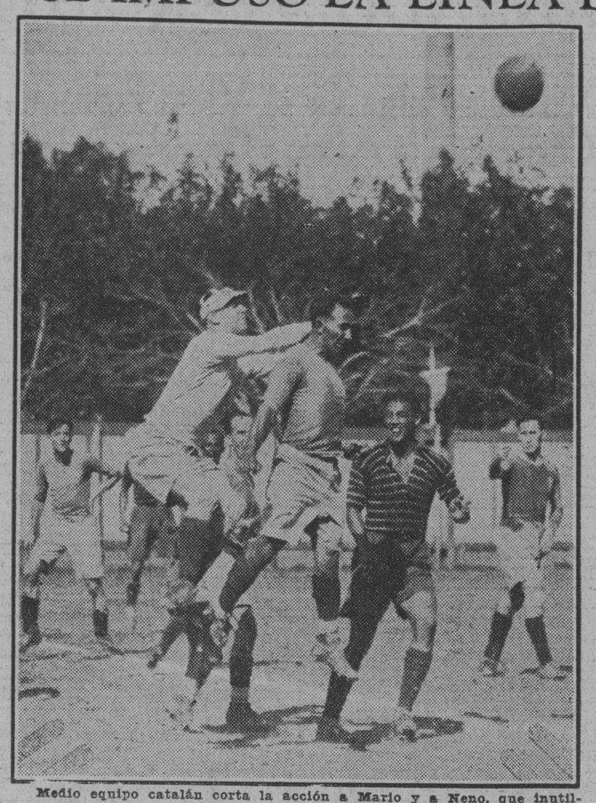

Medio equipo catalán corta la acción a Mario y a Neno, que inutilmente por el centro quisieron llevar el juego, contra una táctica como la de los «noys» de todos en masa al balón.—para defender. Pepín, Hace un gran blocaje protegido por Ignacio y Galcerán

Benegas, en dos preciosas jugadas fué el anotador de los dos tantos astures, y Pedrito, al comienzo del match, marcó el tanto iberista. Olimpia y Cataluña empataron a cero. En la serie B Rafael M. de Labra, venció por la mínima diferencia al Deportivo Covadonga

(Por FERNANDO DE GALARZA)

TERMINO ayer la primera vuelta del Campeonato Habanero de Balompié, que patrocinado por la Federación de Fútbol de la Habana, se está celebrando en los dos Estadios de esta capital.

Cinco los clubs inscriptos, la puntuación alcanzada en los cuatro partidos que les corresponde jugar a cada uno en cada jornada, es la siguiente:

Deportivo Centro Gallego; cuatro partidos ganados 8 puntos.

Juventud Asturiana, dos partidos ganados, uno empatado y uno perdido 5 puntos.

Olimpia Sporting Club, tres empatados y uno pérdido 3 puntos.

Iberia F. C.; uno ganado, uno empatado y dos perdidos 3 puntos.

Cataluña S. C. uno empatado y tres perdidos, 1 punto.

De la jornada de ayer lo más extraordinario ha sido la demostración que ofreció en el primer partido del programa el Olimpia Sporting Club, un encuentro que todos considerabamos fácil para los olimpistas, se convirtió en un match difícil, y que en la segunda parte tuvo momentos en los cuales pareció posible un triunfo catalán.

Desde hace tiempo venimos ponderando la línea de ataque que tiene el Olimpia y ayer su actuación fué tan desastrosa que francamente parecían otros los jugadores que la integran.

Medios y defensas jugaron bien, prueba de que así sucedió es que no consiguieron anotar los catalanes. Lo extraordinario es que el ataque olimpista no haya anotado ni tan siquiera un tanto, que en las condiciones en que se desarrollaba el juego, hubiera sido el de la victoria y con él una mejor posición en el Concurso.

Lo menos a que podía aspirar el Olimpia era un empate con el Cataluña, producido además en un momento en que los «noys», sin delanteros, lanzaron al campo un cuadro de jugadores del que no cabía esperar, ni la combinación, ni el punch para perforar la meta contraria; un quinteto, integrado por un medio, un extremo, y un defensa, por delantero centro.

Un match, embarullado en juego, difícil, y que el empate a cero en el marcador, representó para el Olimpia los malos humores de no poder anotar y para los catalanes la esperanza de que apretando un poco, tradúzcase, rozando o violentando las jugadas—la posibilidad de marcar y desplazarse del último puesto, mejor dicho quedar empatados en ese puesto.

Y esta baja del Olimpia, es más sensible porqué si analizamos sus jugadores hay un buen número de ellos que pueden clasificarse de lo mejor que alínea en los clubs de la Habanera. Más moral y más acoplamiento hace falta; que es siempre lamentable, ver como pasó ayer, jugadores que si hiciesen un pequeño esfuerzo, con sus facultades decidirían un match que no ofrecía más dificultades que las que ellos mismos quisieron presentar con su apatía.

El encuentro Juventud Asturiana—Iberia F. C., tuvo dos fases, la primera iberista, que duró escasamente los veinte primeros minutos del primer tiempo, y el resto del partido que fué francamente asturiano, con los naturales acosos de un contrario que alentado por la mínima diferencia en tantos, aspiró hasta los últimos segundos por el empate.

Durante esos veinte minutos el Iberia, fué el que mejor fútbol practicó durante la tarde, en el terreno de juego, pero por otras causas,—pues no la consideramos como suficiente la mejoría en juego que durante el segundo tiempo tuvo la línea de medios astur, especialmente su medio centro Cholás,—el Iberia bajo en clase y más una defensa empleó, que aquella movilidad fulminante conque se lanzó al ataque apenas iniciado el Kick—Off.

En general bueno el partido, agradó a los fanáticos que siguieron con el mayor interés sus incidencias, ya que su decisión representaba el segundo puesto al finalizar la vuelta manteniéndose a una relativa distancia del Deportivo.

Con alteraciones en todas sus líneas Juventud Asturiana; Gisleno al ataque; Bolero a la defensa—por cierto que actuó muy bien—y Trigueño en los medios, no tuvo el equipo ni el conjunto ni aquel alarde de filigranas en las combinaciones pero si supieron mantener algunos jugadores la alegría en juego que era una de las características del equipo astur. Enrique, Benegas, Cholas y Bolero, fueron el picante que sazonó al equipo asturiano.

Sigue el Iberia flojo en varios de sus puestos, Chule no es por ahora el eje del equipo, Pedrito que está muy en tren y tiró a goal, no discute las jugadas con aquella picardía y valentía tan peculiares en él; falta algo en ese Iberia, que nosotros esperamos se vaya logrando a medida que jueguen, y ese algo, es hacer desaparecer los vicios adquiridos en juegos con conjuntos a los que fácilmente se ganaba, perdiéndose además el empuje ante débiles resistencias, en nada comparables con las que hoy les ofrece cualquier cuadro de la Habanera.

La sorpresa la dió el Rafael María de Labra, que por la mínima diferencia derrotó al Covadonga, que lleva unos partidos en los que actúa francamente mal.

RAFAEL MARIA DE LABRA.. 1
COVADONGA. 0

El Labra se arranca por derecho a las primeras de cambio y en los primeros minutos del partido, una buena combinación de la tripleta central produce el primer tanto.

Anima esta anotación, y con la mejora que en su línea de medios presentan los labristas, acompañada de una buena actuación de su guarda meta, mantienen este score, hasta finalizar la primera parte.

En la segunda domina más el Covadonga, que por su ala derecha hace con frecuencia incursiones a la meta contraria, y sin que el peligro, fuera inminente, al «barrer» con facilidad el trío defensivo labrista.

Los partidarios del Covadonga, se pasaron todo este tiempo alentando a sus jugadores, pero faltó el brío para entrar a los remates; ya que oportunidades tuvieron bastantes.

Hay que inyectar a ese ataque del Covadonga, si se quiere hacer buen papel en el Campeonato Provincial.

OLIMPIA SPORTING CLUB. . . 0
CATALUÑA S. C... 0

El señor Pagés que por fin fué agraciado con la suerte, alinea los equipos en la forma siguiente:

OLIMPIA:—Zamorita; Tapia; Becerra; Ochoa; Strauss; Viruta; Polón; Requejo; Mario; Pipa; Neno.

CATALUÑA S. C.—Pepín. Ignacio. Charles. Ñico. Candasu. Galcerán. Campillo. Roselló, Mayari. Trabancos y Antonio.

A favor de viento Cataluña. (Una Observación, el viento fué bastante fuerte, y salvó Strauss, medio centro olimpista, que para entregar a sus compañeros, enviaba el pase raso o a media altura, los jugadores de todos los demás equipos no se enteraron de esto, como sino se moviese una hoja).

Ataca el Olimpia, y pierden en los primeros minutos una buena oportunidad al quedarse Neno a poca distancia del goal, sin hacer nada por una pelota que cruzó a un metro de distancia de sus pies.

Juego cerrado y—se practica al Cataluña le convenía esta táctica,—llevado por el centro del campo y apelotonándose los jugadores sobre el área contraria, hubo momentos en que contamos 15 jugadores metidos en el área catalana.

Con esta clase de juego, resultaba prácticamente imposible el tiro a goal con probalidades de éxito. Y esto repetido en los dos tiempos fué la resultante de una táctica equivocada por los olimpistas, que meter en acción a los extremos, hubiera tenido una muy distinta finalidad.

Los catalanes se convertían en defensas y en cuanto había un hueco por donde escapar se lanzaban sobre el goal contrario costando en ocasiones verdaderas dificultades el impedirles no se salieran con la suya.

Pesado el partido, que a veces se agriaba convirtiéndolo en difícil para el arbitraje, tuvo sus choques y encontronazos, de los que se derivaron discusiones y en una de ellas Mario fué expulsado del terreno de juego.

Kid Calixto le Puso una Fábrica de Guantes a Aguiar

El oriental le ganó todos los rounds jabeándolo a su antojo y pegando de derecha

Kid Calixto, conocido por el Terremoto Oriental, le propinó anoche una tremenda paliza a Luis Kid Aguiar, no le dejó poner los pies en el suelo desde que sonó el gongo del primer round dando comienzo al match hasta que terminó con otro sonido igual en el sexto. Kid Calixto resultó mucho para Aguiar, lo dominó con sus tremendos jabs de izquierda desbaratándole la boca y nariz y golpeándolo a su sabor con la derecha. Un solo golpe de alguna efectividad le descargó Aguiar a Calixto y fué en el primer round, una derecha a la quijada al descuidarse Calixto y tener la guardia baja por el poco respeto que ya, desde ese comienzo, le inspiraba Aguiar.

Todo el mundo y su tío que presenciaba anoche el programa de La Comercial, esperaba ver rodar por la lona víctima de un fulminante K. O. al que ya lo había sido de Chocolatico Reglano en el ring de Miramar Garden, pero Aguiar se sostuvo con gran valor asimilando el fuerte castigo que le envió el muchacho oriental terminando la pelea por decisión al ganar Calixto todos los seis rounds de que constaba el match.

En el semifinal, también a seis rounds, Rafaelito Valdés le puso una fábrica de guantes a Kid Charolito quien se agotó desde el segundo round acabando el referee, que lo era el popular Cascante, por levantar el brazo de Rafaelito en el quinto round declarándolo vencedor por knockout técnico. Resulto este un combate de un solo lado, igual que el estelar de Calixto y Aguiar. Con matches de esa naturaleza no es posible llevar público, por eso los enormes claros que se notaron anoche en todas las localidades de la arena La Comercial, digna de mejor suerte.

Padilla venció por decisión sobre González en el primer preliminar. Joaquín Jorge y Cele Vázquez, dividieron los honores en el segundo de los introitos y en el tercero quedaron también tablas el pequeño y valiente Uzcudun y Kid Valentino, pese a la enorme ventaja que Valentino llevaba en altura, alcance y peso al corajudo españolito que no cedió un paso en todo el combate y eso que tenía que saltar como un felino para poder alcanzar a su contrario, metérsele en la guardia y pegarle de cerca.

G. P.

A. Luque le Salvó el Encuentro a los Gigantes del N. Y.

A última hora Mc Graw sacó al cubano y éste evitó que perdiera su club el desafío

SAN FRANCISCO, abril 3.—AP.—Adolfo Luque sacó otro juego del fuego hoy para los Gigantes, deteniendo un gran rally que amenazaba cortar la gran ventaja tomada por los muchachos de McGraw.

Los neoyorkinos llegaron al noveno acto con un amplio margen de ocho carreras pero súbitamente vieron desaparecer siete de esas carreras bajo un rally contra Herman Bell, que no encontraba modo de poner punto final al ataque.

Con las carreras del empate y triunfo en las bases, Mc Graw llamó a Luque para que sácara el último out. El cubano bien pronto terminó con la amenaza. Bell se acreditó la victoria.

Monkey Shine se Apuntó su Segundo Triunfo, Venciendo en el Club Hípico Handicap

Partió con velocidad, sacó buena ventaja en la recta lejana y resistió bien al final el reto de Al Livington. Otro éxito se anotó el Club Hípico en su segundo día de la temporada

Por JERRY CORRALES

Clamoroso éxito anotóse el Club Hípico de Cuba en su primera fiesta hípica dominical, favorecido el bello feudo del noble pur sang por numerosa y distinguida concurrencia, y el valioso concurso de extensa pleyade de bellas damas que luciendo lujosos atavíos invernales, muy apropiados para la tarde de glacial brisote, tan refinado ambiente brindaron al regio Club House y amplio grand s and.

Imperó esa espiritualidad y franca camaradería de los asiduos a Oriental Park. Todos los sectores de éste funcionaron a las mil maravillas, y una vez más se patentizó la creciente popularidad del Daily Double, con la demanda de jugada para este novel sistema, llamado a crear honda raigambre. Muy satisfecho debe estar Jess Martell, padre de la tierna criaturita, por la grata acogida que el público dispensa a su creación en nuestro patio turfís a.

EL CLUB HIPICO HANDICAP

Estelar que adornó el atractivo programa de siete justas ayer tarde discutidas en Oriental Park, permitió al muy consistente Monkey Shine, jaca de 4 años, hijo de Ormont-Delysia, demostrar que por algo se batía con éxito contra los torones del milln invernal.

Monkey Shine, que había ganado en la función de apertura el Inaugural a seis furlongs, no pasó desapercibido para muchos que le concedían chance de repetir en la milla y un dieciseisavo que exigía su prueba de ayer.

Arrancó bien, tomó una buena ventaja en la curva El Clavel, Chichi Moore le permitió un respiro hasta la entrada de la recta, donde de nuevo se alejó de sus opositores.

Polar Sea arrancó de lado, pero se repuso pronto y pudo aparejarse con el ganador cuando el jockey de éste así lo estimó conveniente, pero desmayó en la lucha final. Al Livington mejoró gradualmente hasta conquistar el place delante de Polar Sea. My Last Honey no arrancó tan bien como los restantes.

Monkey Shine con su brillante prueba de ayer tarde, complementaria de la otra tan buena que hubo de hacer en el Inaugural el Sábado, brindó a su feliz dueño el distinguido sportsman de Chile, don Carlos de la Cerda, esos minutos de indescriptible emoción que experimentan los que confían sus sedas a un buen pur sang.

CORRESPONDIERON BIEN LOS CALCULOS

Se dieron en mayoría los ejemplares más jugados por el respetable. Smiling Moon, Southern Cloud, Keswick, Sureway, Flo O-Neill y Justiciary llevaron, como Monkey Shine en el estelar, el grueso de las inversiones de apuestas.

LA GRAN RACHA DE OSCAR PERNIA

Y fué de gran tarde para Oscar Pernia, el sobresaliente veterano jockey del pa io, al ganar los dos primeros eventos sobre Smiling Moon y Southern Cloud, para proseguir en su racha triunfal con Flo O-Neill y Justiciary. Su labor mereció los más cálidos elogios. Una de sus felices genialidades que tanto le han permitido brillar en distintas épocas.

Chichi Moore a su vez dió pruebas de su gran aptitud para el difícil arte de montar los pur sang, metiendo con su habitual maestría a Keswick y Monkey Shine.

NOSTALGIA TRANSITORIA

Experimentarán los asiduos a Oriental Park hasta que el próximo sábado se entreguen de nuevo a su fascinante pasatiempo. El staff del sector dedicado a la confección de las justas que habrán de brindar la emoción a fin de la presente semana en Oriental Park rendirá igual eficiente labor para los programas venideros, de suma atracción.

creemos que por contestar en mala forma al árbitro.

Dos tiros de Mario y Neno que dieron en el poste y tres despejes enormes de Galcerán, fueron lo más destacado del match, que terminó empatado a cero.

JUVENTUD ASTURIANA. . . 2
IBERIA F. C... 1

Pelegrín al silbo, los equipos forman como sigue:

JUVENTUD ASTURIANA:—Carlos. Bolero. Mariano. Trigueño. Cholas, Sergio. Enrique. Gisleno. Beringer, Benegas y Coto.

IBERIA:—Luis. Enrique. Japonés. Carrascal. Chule. Berges. Pedrito. Gonzalo. O-Donell. Bebo y Francisco.

El partido comienza preciosamente llevado por el Iberia; la labor de los interiores y del delantero centro en la primera mitad del tiempo es sencillamente admirable. Combinan, llegan y haciendo intervenir con frecuencia a Carlos y dan la sensación de que se va a decidir el partido apenas comenzado.

Un goal anotado por Pedrito que estaba muy descuidado por Sergio, fué el resultado de aquel dominio.

Se rehacen los asturianos, ante lo firme que está la defensa y la entrada en juego de Cholas, y se equilibran las fuerzas. Benegas que está jugando estupendamente, recoge un buen centro de Enrique y manda a goal la pelota va directa, y Japonés al querer detenerla, la empuja a la red con más fuerza.

Con el empate se crecen los asturianos terminándose el tiempo empatados a un tanto.

De salida despues del descanso, una buena combinación de Gisleno y Beringer, vuelve a ser aprovechada por Benegas, para batir por segunda vez a Luis, anotando el segundo tanto.

Decae el Iberia; sus medios están flojos, incluso Berges, que siempre juega bien estuvo ayer desconcertado y sobre todo la faena que antes rindieron los interiores, ahora es nula. Bebo y Gonzalo poco hacen, trabajó excesivamente pero sin rendimiento O-Donell.

Hubo instantes en que las entradas duras menudearon, pero Pelegrín les salió al paso cortando oportunamente y evitando algo desagradable.

Dos corner que se tiraron en los últimos tres minutos uno contra cada equipo, dieron la posibilidad del empate o del aumento de anotación sin consecuencias se ejecutaron.

Dos por uno a favor de la Juventud terminó el partido.

Con Viciedo en el Box Ganaron los del City Bank 4x1

Monolo Escobar contribuyó al éxito de sus compañeros bateando con oportunidad

El brillante pitching del pequeño L. Viciedo fué la nota más notable del encuentro de baseball celebrado ayer por la mañana en los hermosos terrenos del Stadium «Cerveza Tropical» en opción al campeonato organizado por la Liga Social.

El joven lanzador del National City, combinando admirablemente sus curvas con un aceptable cambio de velocidad, duró lo suficiente para dejar a la fuerte batería del Miramar Yacht Club en cuatro hits, dos de los cuales correspondieron al short stop Castro.

Tan brillante pitching pudo haberse visto coronado con un triunfo de nueve escones, pero errores de su infield combinado con un batazo largo de Vitico Muñoz, empujó a J. A. Fernández con la primera carrera del game en el inning de apertura y eso salvó al Miramar de la lechada.

Antoñico Mesa, que pitcheó por el Miramar, trabajó también un encuentro aceptable, pero su campo, especialmente Fabio de la Torre, no le secundó como debía y eso le forzó a perder el game. Fabio incidentalmente fué uno de los tres individuos que pudieron batearle de hit al pequeño Viciedo en el match.

Escobar, el short stop de los banqueros, player regular del Vedado Tennis, disparó dos buenos batazos en el juego, lo mismo que Astorga Brito. Freyre, por su parte, trabajó admirablemente en la tercera.

MIRAMAR YACHT CLUB

	V.	C.	H.	O.	A.	E.
F. de la Torre 3b	4	0	1	0	1	2
M. Castro, ss	4	0	2	4	2	0
J. A. Fernández, lf.	4	1	0	0	0	0
V. Muñoz, cf	4	0	0	2	0	1
E. Martín, c	3	0	0	5	4	1
J. Palacios. 2b . ..	3	0	0	3	2	1
O. Parr, 1b	4	0	0	9	0	0
L. Duthill, rf	3	0	0	0	0	0
A. Mesa, p	3	0	1	1	4	0
Fdez. Hermo (x)..	0	0	0	0	0	0
TOTALES	32	1	4	24	13	5

NATIONAL CITY BANK

	V.	C.	H.	O.	A.	E.
E. Astorga, cf . ..	2	0	1	4	0	0
O. Brito, lf	4	0	1	3	0	1
J. L. Pedro, 2b ..	4	0	0	3	0	0
M. Escobar, ss ..	3	2	2	2	5	1
J. Freije, 3b	4	1	1	3	3	1
J. de la Torre, c ..	3	0	0	2	3	1
M. Torre, rf	4	0	0	1	0	0
J. A. Rodríguez, 1b	3	0	0	9	0	0
L. Viciedo,p	2	1	1	0	4	0
TOTALES	29	4	6	27	15	4

Anotaciones por entradas.

Miramar Yacht Club 100 000 000—1
National City Bank 000 001 12x—4

Carreras producidas por los bateadores: V. Muñoz, Brito, J. de la Torre.

Tubeyes por F. de la Torre.

Bases robadas por J. A. Fernández, V. Muñoz, M. Escobar, Viciedo Brito.

Ponches: por A. Mesa 6; Viciedo 2.

Transferencias: por A. Mesa 4, Viciedo 2.

Dead balls por Mesa a Escobar.

Umpires: Ecay, home. Betancourt, bases.

Anotador: Antonio Conejo.

HABANA-MADRID

PROGRAMA OFICIAL

A las 8 y 45.

Primer partido a 30 tantos.

Pastrana y Zamora blancos contra Ali y Buendía menor azules.

A sacar blancos del cuadro 14 y medio y azules del 14.

Primera quiniela a 6 tantos.

A sacar del cuadro 14.

White Valenzuela; Blue Montes mayor; Red Ibarlucea; Green Pascau; Yellow Buendía mayor; Lavender Labat mayor.

Segundo partido a 30 tantos.

Iturrino y Guezala blancos contra Emilio y Mina azules.

A sacar blancos del cuadro 14 y azules del 14 y medio.

Segunda quiniela a 6 tantos.

A sacar del cuadro 14.

White Vallejo; Blue Iturrino; Red Gayarre; Green Mina; Yellow Emilio; Lavender Labat menor.

Tercer partido a 30 tantos.

Vallejo y Buendía mayor blancos contra Pascau y Labat mayor azules.

A sacar ambos del cuadro 14 y

Driles IMPERIALES DECATIZADOS Y MERCERIZADOS.—Almacenes de Paños de SOBRINOS DE NAZABAL. Muralla 70.

M.E.C.D. 2016

Isidro Ribas Dará hoy una Exhibición en el C. de Comunicaciones

ENTRE CAZADORES

Por PETER

—El Dr. Quesada, repitió.
—Porto venció en pichón
—Alfonso en revólver y rifle.

El señor Joaquín Doyharzábal, el presidente del Club de Cazadores del Cerro y sus felices colaboradores habrán trabajado intensamente para lograr inaugural en el día de ayer la gran temporada de tiro, pero de seguro que a estas horas estarán muy satisfechos de la labor rendida, pues el éxito alcanzado en la primera fiesta superó muy mucho a todos los cálculos de los más optimistas. Desde por la mañana el simpático Club lucerista se vió muy concurrido y hasta muy entrada la noche reinó allí una alegría indescriptible.

En las justas de la mañana vencieron el doctor Serafín Quesada y el teniente Gustavo Alfonso. Ya lo habíamos previsto. El doctor Serafín Quesada, le mayor ganador de premios de la temporada última era un contendiente de mucho cuidado en la discusión del trofeo del Presidente de la República, premio que hay que ganar tres veces, y no dos, como dijimos ayer. De ser dos ya estuviera en el hogar de los Quesada, donde seguramente, al decir del ex secretario del Club de Cazadores del Cerro, «estaría mejor guardada». El doctor Serafín Quesada la ha ganado ya dos veces y una el amigo y compañero Rodrigo Díaz. También participaron en la justa los señores Rodrigo Díaz, Ismael Villanueva y Walter Heymann, pero estos dos últimos, que no habían podido hacer práctica por lo tarde que se consiguieron los cartuchos, no pudieron dar la batalla. El cronista cinegético de «El Mundo» quedó en segundo lugar. Rodrigo Díaz e Ismael Villanueva, por su bajo handicap eran un peligro para la victoria del doctor Quesada, pero al entrar por la última tanda, éste rompió los 25 y dejó con la miel en los labios a los que estaban ya saboreando el triunfo.

He aquí el score de la tirada:

Tiradores	1	2	3	4	T.
Dr. S. Quesada	22	23	23	25	93
Rodrigo Díaz	21	23	20	23	87
I. Villanueva	16	16	20	18	70

Walter Heyman: Se retiró.

La retirada de este último no extrañó a nadie, pues una vez que Cupido lo «cogió» con su traviesa flecha, no se le considera ya, por lo menos mientras dura la luna de miel, como experto tirador.

En el tiro de revólver sólo compitieron el doctor Joaquín Pedroso, el teniente Gustavo Alfonso y Manolo Quesada, y para eso este último se inscribió solamente con la intención de probar una innovación que había hecho en su arma, práctica que no había podido hacer antes, por falta de balas, que escasean ahora como las monedas de veinte pesos oro, pese a los lloriqueos de Masoucos y Pepín, comerciantes fuertes en esos explosivos. Precisamente a la carestía de balas y cartuchos se debe el que no se inscribieran mayor número de tiradores en las competencias, pues el que más y el que menos teme al «rídi», y mucho más en los días como el de ayer, que por ser día de inauguración hubo una «vitrina» imponente.

He aquí el score de los tres aspirantes al premio del señor Andrés Bustillo, director de la Galería de los Cuentos:

Tiradores	1	2	3	4	5	T
G. Alfonso	82	85	82	87	84	420
J. Pedroso	84	80	91	75	81	411
M. Quesada	76	74	68	73	70	361

Vencedor el teniente Alfonso recibió muchas felicitaciones, no por su victoria, sin porque por ella se juzga que está en la misma buena forma que estaba al final de la temporada pasada. Tiene derecho a estar en training, pues aunque el pundonoroso teniente se pasa la vida por el aire, no le faltará tiempo para tirar algunos tiritos. Para eso es militar.

Por la tarde, y después de un almuerzo, con todas las características de un banquetazo, hubo una brillante fiesta social. Se bailó por todo lo alto y fué precisamente cuando el Club de Cazadores del Cerro hizo algo así como una demostración de fuerza, pues llenó su residencia con una concurrencia en extremo distinguida, que coadyuvó con su presencia al éxito de la fiesta inaugural.

Por la tarde, cerca de las tres, comenzó el tiro de pichón, triunfando precisamente el gallito bejucaleño tal como lo presumíamos. Por algo publicamos su retrato, que no fué por puro «figurao» como se creyó un señor que «casi» le dicen Tella en el Club.

El doctor Porto Castañeda se impuso ante un field de dieciseis tiradores, pues a instancias de las damas de la sociedad tiraron todos los señores tiradores aun cuando estaban fuera de forma, la mayor parte de ellos, por el detalle antes apuntado.

En el tiro de rifle se anotó el segundo triunfo del día el teniente Gustavo Alfonso, victoria que consiguió con el alto porcentaje de 491.

Hoy no tenemos espacio para más. Dejaremos, pues, algunos comentarios para otro día.

Por el momento baste con saber que el Club de Cazadores del Cerro se anotó ayer uno de sus más grandes éxitos. Y con razón el presidente señor Joaquín Doyharzábal estaba como niño con zapatos nuevos.

EMPATO SENSACIONALMENTE LA SERIE DE BASKET EL ATLETICO DE CAMAGUEY, GANANDO AYER 21x14

El team camagüeyano trabajó admirablemente en el segundo match, demostrando calibre para aspirar a un triunfo final en la serie. Un verdadero record de entradas se registró en el floor del Atlético. La copa ofrecida por INFORMACION, fué exhibida en el game. El Ferroviario terminó el match con solo cuatro hombres. Llao y Jiménez fueron expulsados

(Por REGUERA, enviado especial del DIARIO DE LA MARINA)

CAMAGUEY, abril 3. (Por Telégrafo). Demostrando que solo cambios inoportunos y un alocado afán de hacerlo demasiado bien ante sus partidarios fué lo que les hizo perder el primer choque de la serie, los muchachos del Club Atlético de Camagüey, campeones juniors de su provincia en basket, empataron hoy la pequeña serie mundial de dicho sport que se efectúa en opción al trofeo ofrecido por «Información», derrotando al team del Ferroviario, campeón junior de la Habana con score de 21x14.

Un juego brillante en el segundo half, después de haber terminado el primero con un score de 19 por 9 a su favor, fué lo que dió el triunfo a los locales, para empatar sensacionalmente la serie. Durante ese período, los camagüeyanos no solo trabajaron admirablemente a la defensiva para reducir a cinco puntos el ataque del Ferroviario, sino que destruyeron hábilmente la defensa de los boys de Azcárate logrando llevar su score a 21 puntos.

Es indudable, desde luego, que contribuyó mucho a la caida del team ferrocarrilero la necesidad que tuvo de trabajar con solo cuatro hombres en el floor, debido a que Livio Morales, actuando de referée, expulsó del match a Jiménez y a Juanito Llao, por considerar que estaban jugando excesivamente «rough».

El Atlético, aprovechándose bien de esto, claro está, aumentó su ventaja en el score y después quitó uno de sus jugadores para terminar el choque ,cuatro para cuatro.

UN RECORD DE ENTRADAS

La más grande concurrencia que se recuerda aquí presenció el encuentro en el floor del Atlético, en el Casino Campestre. Cientos de entusiastas acudieron de todas partes y no tuvieron incenveniente en resistir el fuerte sol reinante para no perder un solo detalle del game.

Tan grande fué la cantidad de espectadores que acudió que hubo necesidad de colocar buena parte de la concurrencia al rededor del mismo floor. La Copa «Información», ofrecida por el distinguido colega de la tarde, fué exhibida en mesa especial con banderas de ambos clubs a los lados, y fué realmente una satisfacción para Coronado y el que estas líneas escribe el oir muy buenos comentarios sobre la obra que viene realizando la prensa habanera para lograr la nacionalización de los sports.

EL MATCH

El juego, como dije anteriormente, resultó mucho más interesante que el celebrado el sábado y se caracterizó por el buen trabajo desplegado por los boys del Atlético en el segundo half. En este último tiempo hicieron muy buenos pases y demostraron gran team work.

A los cuatro minutos de comenzar Benito Rodríguez anotó un gran goal después de un bonito drible, para dar al Ferroviario los dos primeros puntos de la tarde. Seguidamente, Morillas anotó un foul goal y Santana siguió con una canasta muy bien trabajada para colocar a los habaneros en una delantera de cinco por cero.

Un juego fuerte de Llao hace que Livio lo sacara del juego, pero aun así el Ferroviario siguió dominando y agregó más puntos a su score para ponerlo 8x0 por foul goal de Santana y bonita canasta de Rodríguez.

A los doce minutos justos de lucha, el Atlético anotó su primer goal gracias a una escelente combinación en la que Hernández fungió de rematador. Entonces se entusiasmó un poco el team y ayudado por buenas combinaciones, con García de tirador, logró empatar el score a ocho, dando así motivo para que la enorme concurrencia que presenciaba el choque aplaudiese a rabiar a sus muchachos.

Empatado el score, el Ferroviario pidió tiempo tratando de contener el rally, pero todo resultó estéril porque al reanudarse nuevamente el juego otro goal de García dió la ventaja al Atlético 10x8. Rodríguez del Ferroviario, anotó entonces un foul goal y el half terminó 10x9 a favor del team camagüeyano.

EL SEGUNDO TIEMPO

Una canasta de Blanco Formoso dió la delantera al Ferroviario a poco de iniciarse el segundo tiempo, pero seguidamente García burló la vigilancia de los Pulgarcitos y puso nuevamente al Atlético en la delantera con un precioso goal de costado.

Alternó el score hasta ponerse 14x13 a favor del equipo Camagüeyano, pero entonces empezaron a desconcertarse los Pulgarcitos debido a las buenas combinaciones que le salieron a los camagüeyanos, y el score empezó a desnivelarse en malas condiciones.

Entraron en juego Infante, Jiménez y Montes de Oca, y entonces el Atlético cogió más vapor hasta asegurar prácticamente el triunfo con el score de 21 por 14. El Ferroviario jugó al final con cuatro hombres al ser expulsado Jiménez y el Atlético sacó uno de los suyos cuando tuvo asegurado el triunfo.

El Ferroviario dejó que el Atlético demorase la bola en las postrimerías del game y jugó bastante desconcertado.

Con la serie empatada, ahora se esperan tres grandes encuentros en la Habana, creyéndose que los Camagüeyanos invadirán la capital con un numeroso contingente de aficionados.

Isidro Ribas, Hoy en el Club de Comunicaciones

El Campeonato será de tres bandas y hay medallas de oro para los triunfadores

Isidro Ribas, el flamante campeón mundial de carambolas de fantasía, se presentará nuevamente ante los aficionados del billar en el acto inaugural del campeonato que organiza el club de Comunicaciones, campeonato de carambolas a tres bandas y que solamente estará reservado para los numerosos socios de esa entidad social y deportiva.

El acto de la inauguración del campeonato de socios del Club de Comunicaciones tendrá lugar hoy lunes, a las nueve en punto de la noche, y bajo la presencia de distinguidas personalidades que concurrirán a tan significado acto, y al efecto ya está corriendo en manos distinguidas las invitaciones que gentilmente reparte la Comisión de Sports, que preside el señor Enrique Rouco.

Todos los billaristas inscriptos en el campeonato de carambolas a tres bandas, han demostrado hasta la saciedad todos sus entusiasmos por codiciar el premio que dona el club para los vencedores de la Categoría Abierta y Primera y Segunda Categorías, para cuyos primeros lugares hay medallas de oro, así como para los que queden en el segundo puesto, recibirán de manos del presidente social, las medallas de plata emblemática de haber alcanzado buena puntuación en el campeonato que se avecina.

He aquí los señores billaristas que tomarán parte en la Categoría Abierta: Manuel Gutiérrez Campos, campeón del año anterior; Gustavo Olazábal; Plácido de Castroverde; Bernardo Jiménez Perdomo; Luis Hernández; Eduardo Cueto; doctor César Cardero; Roberto Spencer; Diego Díaz; en la Primera Categoría a: Enrique Castellanos; Julio Reyes; Meltón Casacuberta; Mario Blanco; Manuel Escandón y M. Hidalgo; en la segunda división a Julio Quintana; Miguel A. [illegible] Oscar Barroso; R. Barroso; Patricio Sánchez, los que deben estar en el Club a las ocho y treinta.

Se Decide Hoy la Justa Dobles de Tennis Senior

Vollmer y Morales jugarán contra Randin y Nodarse, comenzando a las 2 y media

Efectuáronse ayer los semifinales dobles de tennis correspondientes al campeonato senior organizado por la Federación Cubana del Sport. Y como resultado, esta tarde se decidirá entre la combinación Vollmer-Morales y Randin-Nodarse, cuál de las dos ha de ocupar el puesto preferente en la combinación cubana de la Copa Davis.

Se sabe, por haberse anunciado así por la Federación Cubana, que la pareja que gane el dobles senior será altamente considerada para la formación del equipo cubano de la Copa Davis. Hasta ahora existe la impresión de que Vollmer y Morales serán los escogidos, pero Randin y Nodarse tienen sus aspiraciones y si triunfan hoy será muy difícil que la Federación pueda descartarlos a la hora de hacer la selección.

Vollmer-Morales no tuvieron necesidad de sudar mucho para ganar su choque de ayer. Vencieron por default a Fernández Ordóñez y Carter, pero Randin y Nodarse necesitaron de un buen esfuerzo para disponer de Pardo y Upman con scores de 6-4, 6-4, 8-6.

ESTA TARDE

Esta tarde se efectuará el match final, comenzando a las dos y media, y mañana martes se iniciará el dobles mixtos con las siguientes citaciones:

Margot Fernández de Rose y Cuco Upman contra María Antonia Freyre y Ricardo Morales, y Zoila Rodríguez y Gustavo Vollmer contra señora Lago y Mr. Carter.

Don Luis Parga en el Viejo Frontón Ofrecerá a la Afición Grandes Peleas de los Mejores Boxeadores Españoles

El promotor y match-maker vizcaino no piensa retirarse del boxeo, por lo contrario avivar la campaña y si puede se dará su viajecito al solar de nuestros mayores en busca de la crema del ring. Pronto llegará Gironés

VENDRAN EXCURSIONES DE CUATRO PROVINCIAS PARA EL MATCH CHOCOLATE-ABAD, QUE SE EFECTUARA EL DOMINGO, 10

(Por GUILLERMO PI)

No sabe usted—me dice don Luis Parga—que en el vapor Habana llegó hoy el gran peso mediano español Antonio Horas, quien ocupa el cuarto lugar en el ranking europeo. A este excelente boxeador lo trae un entusiasta del deporte de los puños,

Don Luis Parga y Zumalacárregui, muy popular match maker y promotor de boxeo.

el explayer del club Fortuna, el inmenso Larrazábal.

Aprovecho la oportunidad de encontrarme frente a don Luis Parga y Zumalacárregui, mitad vizcaíno, mitad gallego y un mucho cubano, para hacerle determinadas preguntas, ya que se halla en vena de charlar, siendo celebrada esta interview en la tarde de ayer, mientras atendía, a un mismo tiempo, el riego de las flores en el jardín de su casa.

—¿Es cierto que estás desilusionado del boxeo y próximo a retirarte, según leí en un carísimo colega de la mañana?

—No he pensado en tal cosa, acabo de renovar mi carnet de promotor y nunca he sentido más deseos de luchar y vencer que ahora.

—¿Quiénes son tus asociados en el negocio?

—No los tengo, soy yo solo. Ofreceré mis programas a la afición en el Viejo Frontón que se encuentra en las mejores condiciones, más habiéndosele retirado la tela metálica que estorbaba ver con toda claridad el espectáculo que se desenvolvía en la cancha.

—¿Y lo del stadium?

—Creo firmemente que sería, al menos, en los días que corremos, una fuerte aventura la de invertir dinero en un stadium, lo que no quiere decir que no pueda haber quien lo invierta y le salga el negocio a las mil maravillas. A mí me encanta el Viejo Frontó que es casi un Madison Square Garden. Cuando terminemos la pelea Chocolate-David Abad, que será el próximo domingo día 10, a las tres de la tarde en el Campo Polar, instalaré de nuevo el ring en la cancha del Viejo Frontón, pero más cerca de los tendidos de lo que ahora se encuentra y así recibirá el público un mayor beneficio.

—¿Pincho se decide a construir la arena de boxeo?

—Supongo que sí, de acuerdo con lo que se ha publicado, la piensa levantar asociado a Aramís del Pino. Les deseo los mejores éxitos en la empresa, no soy de los que sufren por el bien ajeno. Pincho y yo conservamos las mejores relaciones de amistad, lo mismo me sucede con el popular Mosquetero Aramís del Pino. Ambos son jóvenes de grandes energías y muy conocedores del asunto, por lo que no hay que dudar que triunfen en sus empeños, aunque yo, repito, no me lanzo a la aventura.

—¿Qué tiempo llevas en el promotaje de boxeo?

—Comencé en 1921 con Sammy Tolón, luego me asocié en la United Promoters a Luis Ferrer y a Pepe Couce, celebrando cuarenta y dos funciones en un año que arrojaron una entrada bruta de $126.000 en la desaparecida Arena Colón. En la Arena Polar, de tan corta vida y que sucedió a la Arena Colón, perteneciente a la Compañía Cubana de Espectáculos, de la que formé parte, ofrecí, conjuntamente con mis asociados, cuarenta programas con un resultado de $121.000 de entrada bruta en un año.

—¿Por tu cuenta sola has promoteado otros programas?

—Sí, antes de existir la Comisión Nacional deBoxeo y en los que hice de entrada bruta, si la memoria no me es infiel, unos cien mil dólares; pero debo decir que en esta suma van incluidas las entradas de algunos programas de altura, donde estuve asociado al distinguido sportmen habanero (nacido en Cárdenas) Sammy Tolón, tan justamente querido en todos los mejores círculos sociales.

—¿Tienes contrario para Antonio Horas, el peso mediano español que llegó hoy domingo, procedente de la madre patria?

—Es muy prematuro hablar en estos momentos de los contrarios que tendrá Horas en la Habana, por lo pronto puedo decirle que le buscaré los mejores que haya en casa y si no los hay los importaré sin detenerme en lo que cuesten. Me propongo dar boxeo de alta calidad, lo que el público siempre agradece y paga.

—¿Tienes firmado a Gironés?

—Lo tengo por tres peleas y muy pronto ha de venir. Gironés es el mejor prospecto que pueda presentarse a los fanáticos habaneros, es campeón peso pluma de Europa de donde no necesita salir para ganar dinero en abundancia, en España ha hecho las mayores entradas y obtenido las mejores bolsas.

—¿Irás por fin a España en busca de boxeadores?

—De acuerdo con lo que le he manifestado en veces anteriores, pienso ir a España, tan pronto como los negocios de mi casa de comercio me lo permitan, y allí seleccionar los mejores que encuentre en todas las divisiones del boxeo, desde el mosca al paquidérmico. No me he de contentar con Horas y Gironés solamente. Quiero dar a los fanáticos de Cuba mi mejor esfuerzo, ofrecerles el bello espectáculo de la excelencia del boxeo que actualmente se desenvuelve en el viejo solar hispano. Es el único camino que encuentro viable para triunfar; dice un conocido refrán que «a Dios rogando y con el mazo dando».

—Qué opinas de un match Chocolate-Gironés?

—Que sería lo nunca visto, la pelea ideal para los fanáticos cubanos, pero hay primero que hablar mucho con Pincho para convencerlo. No olvidemos que Kid Chocolate ha ganado bolsas de muy cerca de 50 mil pesos y que esas bolsas no se ven por la Habana, hay que irlas a buscar a un Polo Grounds, a un Yankee Stadium... no soñemos.

—¿Esperas un gran éxito económico del match Chocolate-David Abad?

—Se hacen los mayores esfuerzos para que así resulte. Hemos llegado a un acuerdo con los Ferrocarriles Unidos a fin de traer excursiones de las provincias de Santa Clara, Matanzas, Habana y Pinar del Río a precios reducidos, incluyendo en el ticket la admisión a la pelea. De la ciudad puedo afirmarle que irá todo aquel que pueda realizar un esfuerzo, aunque sea empeñando las joyas de la familia, pues el caso lo amerita. ¿Cuándo volveremos a ver a nuestro campeoncito mundial peleando en la Habana con un oponente como David Abad, su excelente retador, por la faja lightweight junior.

Ganó el Team Marista el Match Celebrado Ayer Con el A. D. C.

Con ello aseguró su éxito final en la zona de la Habana.—Guerrero triunfó como pitcher y bateador. — Regla salió airoso en el segundo game con fácil score.

Con el triunfo alcanzado a costa del A. D. C., en uno de los dos juegos de baseball celebrados ayer en los terrenos del Club Ferroviario, el team juvenil de los Hermanos Maristas ha logrado capturar los honores de la zona de la Habana y ahora parece colocado en excelente posición para conquistar la supremacía junior del sport al medir sus fuerzas con los que salgan airosos en el interior.

Un score de 5 por 2, gracias a un bonito rally de tres carreras que registraron en el octavo inning, selló el éxito de los Maristas, cuyo team posee dos o tres jugadores que han de ir muy lejos en el baseball amateur. Uno de estos muchachos es la tercera base, Hernández, que jugó precisamente con mucho éxito en el desafío de ayer.

El team del A. D. C. logró dos carreras a poco de iniciarse el game a costa de las ofertas del hurler Maristas, pero después de eso fué contenido completamente y los detallistas no pudieron acercarse nuevamente al home. Los Maristas, en cambio, anotaron una carrera en el cuarto, empataron el score en el quinto y aseguraron después el match con el rally del octavo.

Guerrero fué uno de los liders del ataque del team, lo mismo que Gallardo y Alonso.

SEGUNDO GAME

En el segundo game jugaron los muchachos del Regla con los del Colegio Huguet triunfando los primeros con score de 11 por 3.

La anotación por entradas fué:

		C.	H.	E.
Huguet	000 000 300—	3	4	5
Regla	211 430 00x—	11	11	3

Baterías: R. Cruz, Brito y Guardiola, por el Huguet; Torres y Costa, por el Regla.

El score del primer game fué:

A. D. C.

	V.	C.	H.	O.	A.	E.
A. Torres, cf	4	0	1	2	0	0
H. Bermúdez, lf	3	1	0	4	0	0
J. A. Enseñat, ss	4	1	1	1	2	2
J. Rodríguez, c	4	0	2	5	3	0
J. Gutiérrez, 3b	3	0	2	1	3	0
J. Pita, 1a	3	0	1	8	0	2
M. A. Peláez, rf	3	0	0	0	0	0
J. L. Pazos, 2a	4	0	0	2	2	0
P. García, p	3	0	1	0	1	0
M. Aguirre, lf	1	0	0	1	0	0
Totales	32	2	8	24	11	4

Hermanos Maristas.

	V.	C.	H.	O.	A.	E.
E. Gallardo, ss	3	1	2	1	0	0
J. Torres, cf	3	0	0	1	0	0
J. Guerrero, 2a. p.	4	2	3	0	3	0
F. Díaz, rf	4	1	1	0	0	0
R. Gayo, 1a., c.	1	0	0	9	2	0
S. Hernándezz, ss.	4	0	1	3	2	0
H. Alonso, lf	3	1	1	3	0	0
J. Abril, c	0	0	0	0	0	0
J. Hdez., p. y 1a.	3	0	0	7	1	0
J. Barceló, 2a	3	0	0	3	0	0
Totales	28	5	8	27	8	0

Anotación por entradas

A. D. C. .... 200 000 000—2
H. Maristas .... 000 110 03x—5

Sumario

Carreras empujadas: J. A. Enseñat, Rodríguez, J. Herrero, F. Díaz.
Two base hits: J. A. Enseñat, J. Rodríguez, F. Gutiérrez, H. Alonso, F. Díaz.
Sacrifice hits: F. Gutiérrez, J. Ferrer.
Double plays: J. A. Enseñat, J. L. Pazos a J. Pila; J. Herrero a F. Hernández a J. Barceló.
Struck outs: J. Guerrero, 9; S. García, 5.
Bases por bolas: J. Guerrero, 2; S. García, 4.
Wilds: J. Guerrero.
Tiempo: 1 hora 40 minutos.
Umpires: J. Ecay, home; M. Padrón, bases.
Anotador: Julio Fránquiz.

GANARON LOS GIGANTES SUS DOS ULTIMOS GAMES CONTRA EL S. FRANCISCO

SAN FRANCISCO, abril 3 AP.— Un rally en el noveno inning que produjo siete carreras, se quedó corto por una anotación para empatar el score y el San Francisco Missions perdió su tercer match consecutivo con los Gigantes del New York, 9 por ocho.

Herman Bell tuvo al Missions a su merced durante ocho innings, pero los sluggers contrarios le batearon rudamente en el noveno y antes de que el cubano Luque contuviera el ataque, habían anotado los locales siete veces.

En su última aparición, del año en la costa del Pacífico los Gigantes blanquearon al San Francisco Seals por la tarde, 3 por 0.

FERRERLL DOMINO A LOS DODGERS DEL BROOKLYN DERROTANDOLOS, 3 POR 2

NEW ORLEANS, abril 3, AP — Los Indians del Cleveland anotaron dos carreras en el quinto inning contra de Babe Phelps y derrotaron al Brooklyn 3 por 2.

Dazzy Vance y Wesley Ferrell pitchearon sin permitir anotación durante los primeros cuatro innings, pero Vance cedió su puesto a un pitcher hitller.

Vance ponchó a seis Indians.

		C.	H.	E.
Brooklyn	000 010 100	2	7	1
Cleveland	000 021 00x	3	5	2

Baterías: Vance. Phelps y López Ferrell y Sewell.

RESULTADOS DE LAS CARRERAS DE AYER

108 CLUB HIPICO de CUBA, Oriental Park — Premio $200
PRIMERA CARRERA 5 & 1-2 Furlongs. 3YO&Up F&M Recl.

Ind	Horses	W	PP	St	¼	½	¾	Str	Fin	Jockey	$2 mut. paid
766^{4}	Smiling Moon	109	3	2		2^{1}	1½	1^{1}½	1^{1}	O Pernia	
857	Frantic	106b	5	4		3½	3^{1}	2^{2}	2^{4}	A Perdomo	
883	Beauty Belle	113	4	3		5½	5^{3}	3^{hd}	3^{4}	M Monzon	
102	Chilonda	106b	6	6		4^{1}	4^{2}	4^{3}	4^{5}	J Paradise	
883	Thistle Pattie	113b	2	5		6	6	6	5^{8}	F Galindo	
491	Jaz Bet	113	1	1		1^{1}	2^{2}	5½	6	W Fisher	

P 2:31 Off 2:32 Tiempo 25 51 2-5 1:10 2-5

Valor $140. Dueño—Mrs. J. Hernández b f 3 Rire aux Larmes.—Over the Moon. Arrancada BUENA. Ganó APURADO. Segundo FACIL Smiling Moon en buena posición desde la arrancada, tomó la delantera al rodar la curva y ganó apurado. Frantic fuerte e iba agotando al genador. Beauty Belle acabó con velocidad. azz BJet tuvo velocidad inicial pero terminó muy cojo.
Smiling Moon 5.80 2.60 2.20 Frantic 2.40 2.20 Beauty Belle 2.20
Precio de reclamo Ganador $600.

109 CLUB HIPICO de CUBA, Oriental Park — Premio $200
SEGUNDA CARRERA 6 Furlongs 4YO&Up C&G Reclamable

Ind	Horses	W	PP	St	¼	½	¾	Str	Fin	Jockey	$2 mut. paid
847^{2}	Sothern Cloud	112	2	3		2½	1½	1^{1}	1^{3}	O Pernia	
104	Bunama	113½b	5	2		1^{1}	2^{1}	2^{3}	2½	D Fisher	
877	Elmer H.	114	3	1		4^{1}	3½	3^{hd}	3^{3}	M Garcia	
104^{3}	Trappy	114b	6	5		5	5	4^{1}	4^{2}	S Lipiec	
103	Pal's Meadows	114b	4	4		3	4^{1}	5	5	W Fisher	
104	Dick Weidel	112	1	no arranco						J Paradise	

P 3:01 Off 3:03 Tiempo 25 3-5 51 4-5 1:19 2-5

Valor $140. Dueño—Lavaly—M. Alonso bg4 Cherokee or Bolster. Arrancada MALA. Ganó FACIL. Segundo BAJO LATIGO. Southern Cloud se repuso pronto de una arrancada floja, tomó la delantera en la curva y se alejó. Al final cojeaba. Bunama salió con velocidad pero no pudo resistir el empuje del ganador. Trappy perdió un estribo en la salida y arrancó lentamente Dick Weidel se quedó en el post.
Southren Cloud $7.00 $4.20 $3.20 Bunama $8.60 $4.60 Elmer H. $3.40
Precio reclamo. Ganador $600.

110 CLUB HIPICO de CUBA, Oriental Park — Premio $200
TERCERA CARRERA 6 Furlongs 3YO Maidens Reclamable

Ind	Horses	W	PP	St	¼	½	¾	Str	Fin	Jockey	$2 mut. paid
871	Keswick	116	4	2		1^{2}	1^{2}	1^{4}	1^{5}	G Moore	
102	Barston	116b	1	4		3^{1}½	2^{1}	2^{1}	2½	J M Castro	
103^{4}	Flying Sixty	113	5	1		2½	3^{2}	3½	3^{6}	D Fisher	
102	Unstained	*106b	3	6		4^{1}	4½	4^{2}	4^{2}	J Cassard	
871	Number Four	111	2	5		5^{1}	5^{2}	5^{2}	5^{3}	W Fisher	
104^{4}	Curt	116	6	3		6	6	6	6	A Goyanes	

P 3:34 Off 3:34½ Tiempo 24 2-5 50 1-5 1:17 3-5

Valor $140 Dueño—C de la Cerda b g 3 By Hisself—Ringling Arrancada BUENA. Ganó FACIL. Segundo BAJO LATIGO. Keswick superó a su final y tuvo que ser hostigado para no perder el place. Flying Sixty fué el mejor del resto Curt nunca demostró velocidad.
Keswick $3.00 $2.80 $2.40 Barston $5.80 $3.60 Flying Sixty $3.60
Precio de reclamo Ganador $600.

111 CLUB HIPICO de CUBA, Oriental Park — Premio $200
CUARTA CARRERA 6 Furlongs 4YO&Up C&G Reclamable

Ind	Horses	W	PP	St	¼	½	¾	Str	Fin	Jockey
104	Sureway	114b	7	7		3½	1^{1}½	1^{2}	1^{2}	A Perdomo
103	Ravine	114	2	1		1^{1}	2^{2}	2^{2}	2^{1}½	J M Castro
686	Musketeer	114b	3	3		5^{1}½	4^{1}	3^{1}½	3^{2}	D Fisher
869	Doc	114b	5	5		4^{2}	5^{2}	4^{1}	4^{4}	H Gonzalez
847^{4}	Heilbroun	*107	6	6		6^{2}	7	5^{2}	5^{2}	M Benitez
104	J J Bambrick	114b	1	4		7	6^{4}	6^{4}	6^{4}	F Galindo
103^{2}	Two Bills	114b	4	2		2^{nk}	3^{1}	7	7	W Fisher

P 4:04 Off 4 05 Tiempo 25 50 1-5 1:18

Valor $140 Dueño—J. A. Cavidia b g 5 Midway—Guaranteed Arrancada POBRE. Ganó FACIL. Segundo IGUAL. Surewey arrancó lento pero se coló por dentro en la curva y pasó con facilidad al leader ganando sin ser apurado. Ravine saltó, rompió la tira y se robó la arrancada. La ventaja inicial que obtuvo le permitió ganar el place Musketeer fué sorprendido por la arrancada y ganó terreno continuadamente (P R $600)
Sureway $8.20 $4.40 $3.00 Ravine $10.20 $7.00 Musketeer $3.20

112 CLUB HIPICO de CUBA, Oriental Park — Premio $300
QUINTA CARRERA 1 & 1-16 Miles Club Hipico de Cuba Hndicp

Ind	Horses	W	PP	St	¼	½	¾	Str	Fin	Jockey
(105)	Monkey Shine	109½b	2	2	1^{3}	1^{3}	1^{1}	1^{2}	1^{1}	G Moore
(805)	Al Livingston	106	1	1	5^{3}	5^{4}	4^{5}	2½	2^{3}	A Perdomo
854	Polar Sea	114b	5	5	3^{3}	3^{hd}	2^{1}	3^{2}	3^{4}	S Lipiec
105	Chief's Warrior	113b	4	4	4^{1}	4^{2}	3½	4^{1}	4^{2}	O Pernia
105^{3}	My Last Honey	98	6	6	6	6	6	5^{2}	5^{5}	H Howard
105	Silver Canopy	104b	3	3	2^{1}	2^{1}	5^{1}	6	6	J Paradise

P 4:35 Off 4:40 Tiempo 24 3-5 49 4-5 1:17 1-5 1:43 4-5 1:51 1-5

Valor $240 Dueño—C de la Cerda ch g 4 Ormont—Delysia. Arrancada POBRE Genó APURADO. Segundo FACIL. Monkey Shine arrancó bien, tomó una buena ventaja en la curva fué corriendo ligeramente contenido hasta la entrada de la recta y cuando le pidieron su esfuerzo final, respondió. Al Livingston terminó con mucho vigor Polar Sea se desmayó My Last Honey y Polar Sea fueron sorprendidos por la salida.
Monkey Shine $6.60 $4.40 $2.80 Al Livingston $5.40 $3.20 Polar $260

113 CLUB HIPICO de CUBA, Oriental Park — Premio $200
SEXTA CARRERA 1 and 1-16 Miles 4YO&Up Reclamable

Ind	Horses	W	PP	St	¼	½	¾	Str	Fin	Jockey
751	Flo O'Neill	111	5	3	3^{1}	2^{2}	1^{3}	1^{4}	1^{8}	O Pernia
861^{4}	Prince Mexican	112b	4	2	1^{2}	1^{hd}	2^{2}	2^{2}	2^{5}	W Fisher
818	Scapegoat	*108	3	4	4^{8}	3^{1}	3^{1}½	3^{1}	3^{1}½	F Maier
882	Dark Dawn	113b	1	1	2^{2}	4^{15}	4^{20}	4^{20}	4^{20}	A Fair
821	Ballot Girl	102b	2	5	5	5	5	5	5	F Galindo

P 5:07 Off 5:08½ Tiempo 25 2-5 50 1:17 1-5 1:44 3-5 1:51 1-5

Valor $140. Dueño—H. G. Bedwell ch m 5 Desperate Desmond—Hermosa Arrancada BUENA. Ganó FACIL. Segundo APURADO. Flo O-Neill persiguió de cerca a los leaders, alcanzó a Prince Mexican al salir de la recta lejana y tomó gran ventaja en la recta final. Al terminar iba contenido Prince Mexican partió con rapidez pero no pudo resistir el empuje del ganador Scapegoat arrancó de lado y estorbó a Ballot Girl que fué arrendada y no corrió en el resto de lacarrera.
P. R. $800 Flo O-Neill $4.20 $2.40 Pince Mexican $2.60

114 CLUB HIPICO de CUBA, Oriental Park — Premio $200
SEPTIMA CARRERA 1 Mile & 50 Yards 3YO&Up Reclamable

Ind	Horses	W	PP	St	¼	½	¾	Str	Fin	Jockey
826	Justiciary	118b	1	1	2^{2}	2^{5}	1^{nk}	1^{3}	1^{5}	O Pernia
(107)	Sandals	*110b	3	2	1^{1}½	1^{1}½	2^{5}	2^{6}	2^{6}	F Maier
107	High Life	122b	2	3	3^{5}	3^{5}	3^{4}	3^{5}	3^{2}	A Perdomo
106	True Play	110	5	4	4^{2}	4^{2}	5^{2}	5^{2}	4no	S Lipiec
106	June Bride	97½b	4	6	6	5^{2}	4^{1}	4½	5^{5}	J Paradise
732	Reproduce	116b	6	5	5^{1}	6	6	6	6	F Galindo

P 5:42 Off 5:44 Tiempo 25 1-5 50 1-5 1:17 1-5 1:44 :47 2-5

Valor $140 Dueño—r. N. B. Steward ch g 4 Thunderstorm—Justitia Arrancada BUENA menos para June Bride. Ganó FACIL. Segundo IGUAL. Justiciary tomó la delantera al entrar en la recta y ganó alejándose Sandals corrió delante del field hasta salir de la curva lejana, donde fué pasado por el ganador, no pudiendo resistir el empuje final de su contrario High Life nunca pudo acercarse a los delanteros June Bride fué sorprendido por la arrancada practicamente se quedó (P. R. $400)
Justiciary $4.00 $2.40 $2.40 Sandals $2.60 $2.40 Hight Life $4.40

No hay bebida más sana y sabrosa que el agua fresca, con una cucharada del laxante suave y refrescante,
"SAL DE FRUTA" ENO
Marca de — Fábrica
ENO'S "FRUIT SALT"

GENER Nº 10 SUPERFINOS

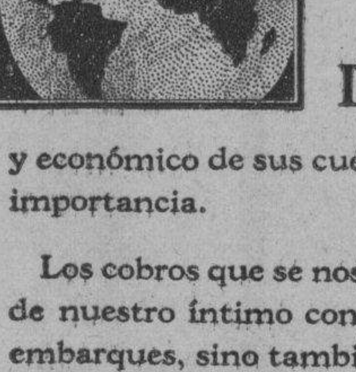

En treinta y dos paises

DESPUES de la venta de sus productos, el cobro rápido y económico de sus cuentas es un factor de la mayor importancia.

Los cobros que se nos confían no solo se benefician de nuestro íntimo conocimiento de los negocios de embarques, sino también de las múltiples relaciones de nuestro sistema de sucursales, que abarca treinta y dos países.

The Royal Bank of Canada

M.E.C.D. 2016

Mas Anuncios Clasificados de Ultima Hora

ALQUILERES

Locales y Naves

B-2

ALQUILO BARATISIMA nave, moderna, superficie 556 metros, Desagüe 77, casi esquina Franco, cielos rasos. Llaves: Franco y Desagüe. Dueño, de 3 a 4, misma.
B2 12324 3-6 Ab.

ALQUILO ESQUINA moderna, para establecimiento, está preparada para bodega, Desagüe 71, esquina Franco. Precio módico. Contrato: en misma a todas horas. Dueño: Malecón 330.
B2 12323 3-6 Ab.

MURALLA 10, local de 400 metros, $60. 15 metros de frente para comercio, industria. En los altos departamentos, habitaciones, $6, $8, $15. Informan en la misma.
B2 12369 3 ab 8

ESPLENDIDO LOCAL

De esquina, muy barato, Zulueta 71, esquina a Dragones, 500 metros de superficie, adaptado para cualquier clase de establecimiento. Llave en la misma. Informes, U-3810.
B2 12371 3 ab 7

Departamentos

B-3

SE ALQUILA un hermoso departamento en Amargura 67, de dos habitaciones, hace esquina y tiene tres balcones. Se da muy barato.
B3 12312 3-6 Ab.

Habitaciones

B-4

OBRAPIA NUMERO 91, gran casa para familias, próxima a todas las oficinas y establecimientos, tres plantas, habitaciones con baño privado, de $9.00 a $16.00, para hombres solos o matrimonios, de $5.00 a $8.00, teléfono en todos los pisos; hay a la calle e interiores. Casa moral.
B4 12326 3-8 Ab.

SE ALQUILAN HABITACIONES y departamentos en los altos del almacén de Monte número 15. Precios de situación.
B4 12345 3-6 Ab.

COMPOSTELA 69 ALTOS, familia decente alquila habitación alta, fresca, moderna, independiente, con baño propio, a matrimonio de moralidad.
B4 12305 3-6 Ab.

ALQUILO habitaciones en el Vedado, con agua corriente y balcón, desde $5 en adelante. Línea 215, altos.
B4 12374 3 ab 6

SE SOLICITAN

Criadas y Criados

S-1

SE NECESITAN UNA CRIADA de mano, y un chofer, que tenga recomendación de donde trabajó antes; sueldo, $20.00 la criada, y $30.00 el chofer. Compostela 58.
S1 12308 3-5 Ab.

Costureras-Modistas y Sombrereras

S-7

NECESITO dos dobladoras perfectas. Fábrica de zapatos. Maceo 47, Regla.
S7 12378 3 abr 4

Agentes y Socios

S-11

SOLICITO HOMBRE trabajador, con pequeña garantía, para ponerlo al frente de un negocio de fácil atención. No es necesario saber mucho, sí honradez; obtendrá más de noventa pesos mensuales. Sr. Domínguez, Animas 92, altos.
S11 12321 3-8 Ab.

AGENCIAS DE COLOCACIONES

CUALQUIER clase de empleado que necesite, lo mismo de oficina, que doméstico. Llame a la Cuban American Employment. Telfs. A-3343, A-2806. Se lo enviamos en el acto.
X. 12291 3-18 Ab.

SE OFRECEN

Criadas y Criados

O-1

SE OFRECE UN BUEN criado, español, joven, habituado al servicio fino de comedor, con referencias inmejorables de familias distinguidas; plancha ropa y hace cocktails. Informan: A-9704.
O1 12310 3-5 Ab.

SE OFRECEN dos españolas, muchacha de criada de mano o cuartos, entiende algo costura, y señora para cocinar y limpiar a corta familia, saben cumplir su obligación, muy buenas referencias. Telf. I-2845.
O1 12327 3 ab 5

DESEA colocarse una joven española para criada de mano o de cuartos, en casa de moralidad, tiene buenas referencias. Informan, U-7020. Anuncia
O1 12355 3 ab 6

A YOUNG girl speaks English and Spanish, seeks work with Cuban or American family, small wages, good treatment, age 13, under mother care. Call Ida, Telf. M-2823.
O1 12339 3 abril 5

DESEA colocarse una muchacha española de mediana edad para criada y cocinar o manejar, acostumbrada a todo, no le importa salir fuera de la Habana teléfono A-1860.
O1 12360 3 abril 5

SE DESEA colocar una española para criada de comedor o cuartos, entiende de cocina, tiene buenas referencias. Informan, M-4838.
O1 12359 3 ab 5

SE DESEA COLOCAR una joven española, de criada de mano o ayudar a los quehaceres, es formal y trabajadora; tiene buenas referencias. Informan: Telf. I-5886.
O1 11853 3-5 Ab.

SE OFRECE CRIADA DE MANO, española, sabe servir la mesa muy bien; también sabe lavar y planchar ropa fina, y tiene muy buenas referencias. Telf. A-3343.
O1 12290 3-5 Ab.

SUSCRIBASE AL
DIARIO DE LA MARINA

SE OFRECEN

SE OFRECE JOVEN ESPAÑOLA para criada de mano o cuartos, es formal y cumplidora; tiene buenas referencias, desea casa de moralidad. Pregunten por Dolores. Telf. M-5895.
O1 12315 3-5 Ab.

SE DESEA COLOCAR una muchacha española, de criada de comedor o cuartos, manejadora o por horas, sabe coser un poco; lleva tiempo en el país, sabe cumplir con su obligación. Telf. F-6332.
O1 12352 3-6 Ab.

SEÑORA ESPAÑOLA, de mediana edad desea colocarse para criada de mano, es cumplidora y sola; tiene buenos informes, Francisco V. Aguilera 53. Telf. A-3090.
O1 12332 3-5 Ab.

DESEA colocarse una española para criada de mano o cuartos o comedor, está muy práctica en el trabajo, va a cualquier punto de campo. M-6347. Laura.
O1 12376 3 ab 5

SE OFRECEN DOS JOVENES españolas, una buena criada de mano, manejadora, o cuartos, sabe coser; la otra, cocinera, repostera, o para todo, a corta familia; tienen referencias de buenas casas. Telf. A-4792.
O1 12306 3-5 Ab.

SE DESEA COLOCAR una joven española, para criada de mano o manejadora; sabe trabajar muy bien y tiene buenas referencias. Para más informes: Telf. F-5009.
O1 12320 3-5 Ab.

SE DESEA COLOCAR una joven española, de criada de mano o de cuartos; tiene buenas referencias. Informan: A-3480.
O1 12319 3-5 Ab.

DESEA COLOCARSE una muchacha española, para criada de mano o para cocinar y limpiar, a corta familia; tiene referencias. Telf. U-7665.
O1 12287 3-6 Ab.

DESEA COLOCARSE un joven español, de criado, habituado al servicio fino; conoce toda clase de servicio, es muy trabajador, serio y respetuoso; tiene muy buenas referencia de las casas donde ha trabajado; sabe hacer toda clase de cocktails. Llame: Telf. F-1849.
O1 12288 3-6 Ab.

JAPONES FORMAL, con referencias, se coloca de criado de comedor, sirve muy bien a la mesa y está muy práctico; también conoce el jardín, es limpio y cumplidor. Pregunten por Ichimat.
O1 12050 1-3 Ab.

DESEA COLOCARSE una joven española, para limpieza; entiende de cocina. Informan: Telf. F-1302.
O1 12325 3-6 Ab.

SE OFRECE CRIADO DE MANO, español, sabe trabajar de todo; también de portero o sereno y tiene buenas referencias de donde ha trabajado. Telf. A-3343.
O1 12289 3-5 Ab.

DESEA COLOCARSE muchacha peninsular, de mediana edad, para cuartos o comedor; tiene buenas referencias, no menos de $20.00. Telf. F-1451, calle 23, número 245, entre G. y F.
O1 12299 3-5 Ab.

SE OFRECEN DOS MUCHACHAS españolas, una sirve perfectamente comedor; la otra sabe coser y cortar muy bien, lavar ropa fina; ambas de buena presencia y con referencias. Telf. M-7122.
O1 12293 3-5 Ab.

SE DESEA COLOCAR una española, para limpiar o ayudar a la cocina. Informan: Telf. U-6870.
O1 12298 3-6 Ab.

DESEA COLOCARSE criado de mano peninsular, práctico en todo esmerado servicio, sin pretensiones y con recomendación de buenas casas; va a cualquier punto. Telf. A-4792, tintorería.
O1 12307 3-5 Ab.

DESEA COLOCARSE una joven española, de criada de mano, cuartos o manejadora, sabe algo de costura; tiene referencias. Telf. F-5635.
O1 12300 3-6 Ab.

DESEA COLOCARSE una muchacha española, para criada de mano o para cuartos, sabe cocinar; tiene referencias. Telf. M-4272.
O1 12301 3-5 Ab.

SE DESEA COLOCAR una buena criada de mano o cocinar y limpiar, es limpia y trabajadora; tiene buenas referencias. Telf. A-9761.
O1 12127 2-6 Ab.

SE DESEA COLOCAR una joven española, de criada de cuartos o comedor, sabe coser bien; tiene buenas referencias. Informan: Animas número 89. A-8572.
O1 12318 3-6 Ab.

SE DESEA colocar una española de mediana edad para criada de mano o de cuartos, o para los quehaceres de corta familia, sabe cumplir con su obligación. A-8143.
O1 12367 3 ab 5

SE OFRECE una joven española para comedor, cuartos o manejadora, es cumplidora y con referencias. Informan, teléfono M-6272.
O1 12364 3 ab 6

JOVEN cubana desea colocarse de criada, tiene buenas referencias, teléfono F-1244.
O1 12388 3 ab 5

BUEN CRIADO

Se ofrece buen criado español, acostumbrado al servicio de casas muy conocidas, plancha ropa y hace cocktails, buenas referencias. F-5175.
O1 12365 3 ab 5

JOVEN española se coloca para cuartos o para todos los quehaceres, sabe trabajar y tiene referencias, teléfono M-3709.
O1 12361 3 ab 5

DESEA colocarse joven español para criado de mano, casa particular, sabe servir bien, inmejorables referencias de las casas donde ha trabajado. Telf. F-5262.
O1 11963 31 ab 4

Cocineras y Cocineros

O-2

DESEA colocarse cocinera de color, es competente en el oficio y entiende de repostería, sabe comprar y tiene buenas referencias, desea ganar buen sueldo. Calle 8 número 53. Teléfono F-6267
O2 12366 3 ab 6

DESEA COLOCARSE una joven, es cocinera y repostera, cumple con su deber. Telf. U-5897.
O2 12334 3-5 Ab.

SE OFRECEN

SE OFRECE SEÑORA española, cocinera, repostera con referencias, sabe cocinar a la criolla y española; en la misma, un matrimonio español, mediana edad, para cuidar casa o finca, son muy honrados. Telf. M-4489, de 7 a 11 y de 3 a 7 p. m.
O2 12337 3-5Ab.

SE OFRECE señora española para cocinar y limpiar para corta familia, no le importa cocinar para hombres solos, tiene buenas referencias. Teléfono M-3353.
O2 12329 3 ab 8

SE DESEA COLOCAR una joven española, para cocinar a la criolla, española, americana y repostería; tiene buenas recomendaciones. Telf. A-3495.
O2 12349 3-5 Ab.

DESEA colocarse una muchacha española para cocinar y limpiar, sabe bien su obligación y tiene buenas referencias. Informan, Santa Clara 16. Telf. M-4896.
O2 12357 3 ab 5

SEÑORA española se ofrece para cocinar, siendo corta familia cocina y limpia, cocina a la española y a la criolla, duerme en la colocación, en la misma una muchacha para criada de mano o ayudar con niños, tiene buenas referencias. Telf. M-6332.
O2 12328 3 abr 5

SE OFRECE COCINERA de color, repostera, limpia y formal, lo mismo para repartos; otra buena cocinera, cocinar y limpiar a corta familia; sabe lavar y planchar, y tienen buenas referencias. Telf. M-7122.
O2 12292 3-5 Ab.

UNA SEÑORA JAMAIQUINA, desea encontrar una colocación en casa particular, para lavandera y demás servicios domésticos de la casa; cuenta con buenas referencias. Domicilio: Virtudes número 19, a todas horas. Telf. M-5105.
O2 12213 3-6 Ab.

SE DESEA COLOCAR una española, de mediana edad, para cocinar y limpiar, a corta familia, sabe cumplir con su obligación; tiene referencias. Telf. A-6436.
O2 12353 3-5 Ab.

DESEA COLOCARSE una muchacha española, para cocinar y limpiar, a corta familia, o criada de mano; tiene referencias, desea casa de moralidad. Telf. F-3519.
O2 12346 3-5 Ab.

SE DESEA colocar una joven española para cocinar y limpiar para corta familia, desea casa de moralidad. Informan, M-4736.
O2 12370 3 ab 5

JOVEN española desea colocarse para cocinar y limpiar siendo corta familia, tiene buenas referencias, duerme en la colocación. M-4896.
O2 12358 3 ab 5

SE DESEA COLOCAR una joven española, para cocinar o criada de mano, sabe cumplir su obligación. Informan: F-2104.
O2 12336 3-5 Ab.

SE OFRECE PRACTICO de Farmacia, 10 años de práctica, con buenas referencias. Informan: Telf. FO-2666
O12 12335 3-6 Ab.

COCINERO FINO, repostero, asiático, desea colocarse, casa particular cocina perfectamente a la criolla, española y francesa, muy limpio y formal, sabe cumplir con su obligación, y tiene buenas referencias. M-5422.
O2 12333 3-5 Ab.

SE OFRECEN DOS ESPAÑOLAS, una para cocinar y limpiar, y otra para criada de mano o de cuartos y coser; tienen referencias. Informan: Telf. M-2464, Juanita.
O2 12330 3-5 Ab.

SE OFRECE BUEN COCINERO

Español, cocina criolla, española y francesa, repostería y pastelería; agradable sazón, limpio. Es hombre solo, sale al campo. M-4162.
O2 12311 3-6 Ab.

SE DESEA COLOCAR una española, de cocinera, sabe hacer toda clase de dulces; tiene referencias de las casas que ha trabajado. Telf. U-3406.
O2 12343 3-5 Ab.

DESEA COLOCARSE una española, de mediana edad, para cocinar y limpiar, a matrimonio solo o corta familia; no le impora ir al campo y tiene referencias. Telf. A-6719.
O2 12344 3-5 Ab.

SEÑORA BLANCA, del país, desea colocarse de cocinera, poca familia, puede limpiar y cocinar, sabe de repostería; tiene referencias. Desea ganar $20.00. Telf. FO-2657.
O2 12340 3-6 Ab.

SE OFRECE UNA SEÑORA española joven, para cocinar y limpiar, duerme afuera, y en la misma un cocinero, para casa particular, o comercio. Informan: Rayo 29. Telf. M-2563.
O2 12342 3-5 Ab.

SE DESEA COLOCAR una joven española, para cocinar y limpiar; tiene buenas referencias. Informan: M-5317.
O2 12314 3-5 Ab.

SE OFRECE UNA JOVEN española, para cocinar y limpiar a corta familia, es trabajadora, y sabe cumplir su obligación; tiene buenas referencias. Informan: U-6874.
O2 12316 3-5 Ab.

SE DESEA COLOCAR una joven española, para cocinar y limpiar. Informan: Telf. U-7960.
O2 12205 2-5 Ab.

BUEN COCINERO-REPOSTERO, asiático, desea colocarse en casa particular, cocina bien a la criolla, española, francesa y americana; tiene buenas recomendaciones. Informan, Telf. M-4751. Pregunten por José Wong.
O2 12297 3-7 Ab.

Manejadoras

O-3

DESEA COLOCARSE una joven española, de manejadora o criada de cuartos, sabe coser. Telf. M-3766.
O3 12331 3-7 Ab.

AN English girl speaks English and Spanish, seeks position with American or Cuban family, as nurse or maid; had references. Phone M-2823.
O3 12338 3 abril 5

Jardineros

O-5

EXPERTO, ACREDITADO jardinero, agricultor, japonés, desea colocación para casa particular o finca, habla inglés; tiene buenas recomendaciones. Telf. M-5070.
O5 12322 3-5 Ab.

SE OFRECEN

SE DESEA colocar un joven español para criado de mano o jardinero, sabe injertar árboles frutales, entiende todo el ramo de jardinería, tiene referencias. Informan en el teléfono F-5007.
O5 12356 3 ab 6

Chóferes

O-6

SE OFRECE CHOFER, con 14 años de experiencia, con recomendaciones de las casas donde ha trabajado, sin pretensiones. Informan: Telf. U-7762.
O6 12294 3-6 Ab.

CHOFER ESPAÑOL, 33 años, soltero, buenas recomendaciones, varios años en casas que trabajé, mecánico; conozco mecanismo, toda clase máquinas, 12 años manejo en La Habana y sin pretensiones. M-3578.
O6 12296 3-6 Ab.

CHOFER-MECANICO, español, con 10 años de práctica, experto en manejo y mecánica de cualquier máquina, se ofrece a casa particular o comercio; tiene inmejorables referencias. Informan: Telf. M-5550.
O6 12302 3-6 Ab.

Costureras, Modistas y Sombrereras

O-7

MODISTA ESPAÑOLA, de mediana edad, se ofrece para casa particular, corta por figurín; tiene referencias. Telf. FO-2923.
O7 12236 2-5 Ab.

Lavanderas y Lavanderos

O-8

SE OFRECE UNA LAVANDERA de color, se hace cargo de fluses o lavar en la casa. Telf. F-2457; tiene referencias.
O8 12341 3-6 Ab.

SE VENDEN

Establecimientos

V-4

GANGA: VENDO imprenta en inmejorables condiciones. Para informes dirigirse a D. Manchola, Obispo 55.
V4 12348 3-6 Ab.

A LOS farmacéuticos o personas interesadas. En aristocrático reparto vendo bien situada y acreditada botica de mucho porvenir. Informes, San Nicolás 84, bajos, de 9 a 11 a. m. No se tratará con corredores.
V4 12350 3 ab 5

Instrumentos de Músicas

V-8

UN PIANO de la marca Stowers, completamente nuevo, se da por lo que ofrezcan. Monte 18 entre Aguila y Angeles.
V8 12375 3 ab 6

PARA LAS DAMAS

Interés para las Damas

PD-6

MODISTA ESPAÑOLA, desea coser en casa particular, corta y cose por figurín, Luyanó 83, entre Villanueva y Luco.
P. D. 6 12221 2-9 Ab

Vea más ANUNCIOS CLASIFICADOS de ULTIMA HORA en la Página DOCE

PROFESIONALES

DRES. EN MEDICINA

DR. ABELARDO LABRADOR

Consultas gratis 8 a 12 a. m. Pagas 3 a 5 p. m. Enfermedades señoras, flujos crónicos, metritis, bronquitis, corazón, riñones, diabetes, reumatismo crónico, enflaquecimiento. Inyecciones Neo-Salvasán, Angeles 3, entre Reina y Estrella. Telf. A-0801.
Prof 10538 21-20 abril

DR. JOSE MANUEL BUSTO

De los hospitales de New York. Enfermedades de la piel, sangre y secretas. Extirpación de los vellos de la cara por electrolisis. Tratamiento de la caída del pelo. Consultas, 10 a 12 y 5 a 6 p. m. Empedrado 35, esquina a Compostela. A-0280. M-9024.
Prfs. 10029 16 abr 23

DR. EMILIO MARTINEZ (Padre)

Aplicaciones de radium. Calle L número 203, Vedado de 11 a 1, frente al Hospital Mercedes.
Prof 10575 21-20 abril

DR. PEDRO MONTALVO

MEDICINA general de adultos y niños, con preferencia vías digestivas. Tratamientos fisioterápicos. Análisis de Laboratorio. Consultas de 2 a 4, Belascoaín 79. U-5059. Honorarios: los que desee abonar cada cliente. Avisos: F-1972.
Prof 9960 16-15 abril

DR. FRANCISCO J. DE VELASCO

Corazón, Pulmones, Estómago, Intestinos.

DR. RUBEN DE VELASCO

Corazón, Pulmones, Enfermedades de los niños. Consultas de 12 a 2 y de 1 a 4, días laborables. Horas especiales previo aviso. Selud 34. Teléfono A-5418.
Profs 9896 15-14 abril

ALQUILERES

Habana

A-1

NEPTUNO 243 A, bajos, hermosa casa (antigua), sala, antesala, 4 cuartos, baño, cocina, patio, etc. Precio rebajadísimo. Informa, Goizueta. F-3937.
A1 12262 2 ab 8

Los Económicos del DIARIO los LEE quien PUEDE PAGAR
Dto. de CLASIFICADOS
Entrada principal del EDIFICIO
PRADO 103. Tel. A-3333

ALQUILERES

ALTOS nuevos, baratos, Romay 25, media cuadra Monte, cuatro cuartos, baño completo, demás comodidades. $27. Abierto de 2 a 6. Librería Albela. U-5783.
A1 12271 2 ab 3

SE ALQUILA

Casa, sala, dos cuartos, comedor. Infanta por Neptuno. Teléfonos A-4300, U-2744.
A1 12222 2 ab 7

SE ALQUILAN altos, San Miguel 101, por Lealtad, dos cuartos, sala, cocina y baño. La llave en el café. F-1341. $23.
A1 12281 2 ab 5

SE ALQUILAN

AVE. DE LA REPUBLICA 318

Entre Gervasio y Escobar, amplio piso alto, propio para 2 familias, sala, recibidor, 4 cuartos, dos baños, comedor, cocina y servicios de criados. Alquiler muy reducido. Apartamento en azotea con 2 hermosas habitaciones, baño intercalado y cocina. Alquiler, $17. Verlos, 8 a 12 a. m.

SAN MIGUEL 118, BAJOS

Entre Campanario y Lealtad, sala, recibidor, tres cuartos, baño intercalado, comedor, cocina y 2 cuartos y servicios para criados. Alquiler reducido. Verla de 2 a 6 p. m.

ESCOBAR 113, BAJOS

Entre Salud y Reina, sala, recibidor, cinco cuartos, baño completo, comedor, cocina, servicios de criados, amplios lavaderos en el patio. Alquiler, $45. La llave en la misma.

SUAREZ 137

Modernos pisos altos y bajos, con dos habitaciones, baño completo, comedor y cocina. Alquiler, $25 y $22. La llave en la misma.

INFORMAN:

Compañía de Seguros El Iris, Empedrado No. 34, A-1294, M-1394
A1 12277 2 ab 6

O-REILLY 112, frente parque Albear, se alquila lujoso primer piso, propio para profesional y familia. Llave e informes en el primer piso.
A1 12007 1 ab 12

HABANA 107, altos. Recibidor, sala, cuatro cuartos, comedor, baño completo, cuarto y servicios de criados. La llave en los bajos. $55.

SAN RAFAEL 184, altos, esquina Aramburu, recibidor, sala, comedor, tres cuartos, baño completo y cocina. Llave en la botica. $32.

MARINA 21, altos, frente parque Maceo. Sala, comedor, tres cuartos, baño intercalado. Llave en la misma de 2 a 5 p. m. $35.

CONSULADO 14, altos, casi esquina Prado. Recibidor, sala, tres cuartos, comedor, baño completo, cuarto y servicio de criados. Llave en frente. $45.

MAZON 31, altos, esquina Valle. Sala, comedor, dos cuartos, baño completo. Llave en la bodega. $20.

SAN RAFAEL 184, bajos, esquina Aramburu, sala, comedor, dos cuartos y servicios, $20.

FACTORIA 104, bajos, sala, comedor, dos cuartos, baño completo. Llave en altos, $20.

SAN RAFAEL 153 y 155, altos, entre Lucena y Marqués González, M. González 6 entre San Rafael y San José. Sala, comedor, tres o cuatro cuartos y servicios. Llave en la misma. $25 y $30.

TEJADILLO 32, bajos, amplia casa propia para familia larga o huéspedes. Llave en el alto. $80.

PEÑA Pobre 7, altos y bajos, entre Habana y Aguiar. Sala, comedor, tres cuartos, baño y cuartos y servicios de criados. Llave en la misma $35.

MANRIQUE 130, bajos, entre Reina y Salud, sala, comedor, cuatro habitaciones, cuarto de criados, baño y patio. $40. Llave los altos.

TROCADERO 109, bajos, casi esquina Galiano, sala, comedor, tres cuartos, baño completo y patio. $30. Llave los altos.

INFORMES, Obispo 16. A-6420.
A1 12225 2 abr 9

ALQUILO modernos bajos, Jovellar 39, tres cuartos, sala, recibidor, demás servicios, otra en 23 y 4, cuatro cuartos, demás servicios, llave en bodega. F-6186.
A1 12280 2 ab 5

ALQUILO casa de una sola planta, calle Aguila 166, una cuadra Monte, con sala, saleta, seis cuartos, para familia o cualquier clase de industria. Informan, M-6184.
A1 12230 2 abril 4

ALQUILO: MANRIQUE 172, bajos, derecha, sala, comedor, cuarto de baño, dos habitaciones grandes, cocina y servicios al fondo. Precio situación. Llave, bodega esquina Maloja. Informes: Telf. M-9460.
A1 12169 2-9 Ab.

ALQUILERES

ALLQUILO: HORNOS y Vapor, cerca Parque Maceo, el mejor lugar de La Habana, bonitos pisos modernos, acabados de decorar, sala, comedor, dos habitaciones, cuarto baño intercalado completo, servicio, agua caliente, cocina. Desde $20.00 Informan: Telf. M-2837. Llaves: Carnicería.
A1 12016 1-4 Ab.

ALAMBIQUE 61. Se alquilan primero y segundo pisos de esta casa; compuestos de sala, comedor, tres cuartos, cocina y baño. La llave en el tercero. Informes: Telf. I-3368.
A1 12202 2-7 Ab.

SAN RAFAEL 263

Entre Infanta y Basarrate, bonitos bajos, sala, comedor, tres habitaciones, baño intercalado, etc. Llaves e informes: Infanta 30, altos.
A1 12147 2-7 Ab.

DRAGONES NUMERO 45, entre Campanario y Lealtad, modernos altos, sala, recibidor, dos habitaciones, comedor al fondo, baño intercalado. Telf A-4159 A-6085.
A1 12135 2-12 Ab.

FRENTE AL CAPITOLIO

Se alquila el primer piso de la casa Industria número 166, compuesta de cinco cuartos, cuarto de criados, sala, saleta, comedor, baño intercalado y de criados, cocina y pantry. Informan en los bajos, almacén de tabaco.
A1 12148 2-8 Ab.

SE ALQUILA LA CASA San Lázaro 132, altos, por Aguila, con cuatro cuartos, sala y comedor. Gana $30.00. Informan en la bodega.
A1 12200 2-10 Ab.

HORROROSA GANGA

En 25 pesos cada uno, se alquilan los lujosos y modernos altos y bajos de Benjumeda 56, entre Marqués González y Oquendo, a dos cuadras de Belascoaín, acabados de pintar; compuestos de sala, saleta corrida, tres habitaciones, baño intercalado calentador, cocina, etc. La llave al doblar, Pasaje Agustín Alvarez número 10. Informan: Edificio «Bacardí», Apartamento 401. Telf. A-7830, Francisco Torres. De 10 a 12 a. m. y de 3½ a 5½ p. m.
A1 12156 2-5 Ab.

EN $20.00, POR SU PRECIO NADA MEJOR

Se alquilan en 20 pesos, las cómodas y ventiladas casas bajas, calle Agustín Alvarez números 14 y 15, entre Marqués González y Oquendo, a dos cuadras de Belascoaín y una del Nuevo Frontón, acabadas de pintar, compuestas de sala, saleta corrida, tres habitaciones, cocina, patio y demás servicios, con abundante agua. Calle pavimentada y mucha luz. Vecindario de moralidad. Las llaves en el número 10. Informan: Edificio «Bacardí», Apartamento 401, Francisco Torres. De 10 a 12 a. m. y de 3½ a 5½ p. m. Telf. A-7830.
A1 12159 2-5 Ab.

CRISTO 21: ALQUILO barato, modernos bajos, con sala, comedor, tres cuartos, baño intercalado completo, patio, cocina de gas, cuarto y servicio para criados. Llave número 20. A-0698.
A1 12179 2-7 Ab.

ALQUILO ALTOS: Florida 74, sala, tres cuartos, hace esquina, $22.00; Alambique 51, sala, saleta, dos cuartos, $18.00; Diaria 20, sala, saleta, cuarto, $16.00; un salón, Compostela 199, para depósito. Muy barato.
A1 12138 2-5 Ab.

LOMA Universidad. San Lázaro 500, entre L y M, una sola planta, cinco cuartos, baño completo, demás comodidades, $45. Abierta 7 a 12. Librería Albela. U-5783.
A1 12272 2 ab 8

OBISPO 55, alquilo piso alto, primero, sala, saleta, dos habitaciones, baño, cocina, vivienda u oficina, llaves bajos, en la vidriera, informes, Cuevas, M-9396.
A1 12211 2 abr 5

ALTOS modernos, Escobar 8, sala, comedor, 3 habitaciones, baño, cocina. Llaves bodega, S. Lázaro, F-2313. F y 19, Vedado, precio, $32.
A1 12213 2 ab 8

SE ALQUILAN LOS ALTOS de Villegas 114, entre Sol y Muralla; compuestos de sala, antesala, cuatro cuartos, comedor, baño y cocina. Precio: $35.00. Llaves: Tintorería del frente. Informes: F-4744.
A1 12153 2-6 Ab.

SE ALQUILA VIRTUDES 143-C., altos, entre Gervasio y Escobar; compuestos de antesala, sala, tres cuartos, comedor, baño y cocina. Precio: $35.00. Llaves en los bajos. Informes: F-4744.
A1 12152 2-6 Ab.

VILLEGAS 23, PISO principal, con sala, saleta, cuatro habitaciones, baño, intercalado, cocina y servicio para criados. Informes y llaves: Telf. F-5869.
A1 12129 2-9 Ab.

SAN LAZARO 15, BAJOS, de reciente construcción, con sala, saleta, tres cuartos, comedor, baño intercalado, cocina y servicio para criados. Informes y llaves: F-5869.
A1 12131 2-9 Ab.

$18, ALQUILO, Concordia 177, A, altos, entre Soledad y Aramburu, sala, tres cuartos, baño, cocina, casa nueva y fresca. Informes, La Moda, Neptuno y Galiano. A-4454.
A1 12234 2 abril 7

$28, ALQUILO, Concordia 177 A, altos, entre Soledad y Aramburu, sala, comedor, tres cuartos, baño completo, casa nueva, columnas escayola. Informes, Neptuno 62. A-4454.
A1 12235 2 abr 7.

EDIFICIO Marta. Consulado 7, casi esquina a Prado. Lujoso piso alto, con todo confort moderno, al estilo americano. Precio razonable. Hay elevador permanente. Informes, el portero.
A1 12226 2 abril 9

$14, ESPLENDIDA accesoria independiente, con luz; $21, planta alta, con tres cuartos, moderna, una cuadra colegio La Salle y Carlos III. Oquendo y Jesús Peregrino. Informes, M-2781. Oficios 82. Llaves puesto esquina.
A1 12257 2 abril 5

EN JOVELLAR, por ausentarse dueño, alquilo baratísima, tiempo que quiera, casa moderna, amueblada toda, baño intercalado, calentador, 3 habitaciones cuarto y servicio criados. Aproveche oportunidad. Teléfono U-1202.
A1 12224 2 abril 12

ALQUILERES

GANGAS
SEALQUILAN
CON MES ADELANTADO

Amistad 68, Dptos. a ...	$ 8.00
Ave. 7a. esq a 1a. Buenavista, dos plantas. Jardín, portal, sala, recibidor, hall, 6 habits, baño, comedor, cocina, pantry, ctos y servicios criados, garage, etc ...	$ 25.00
Velázquez 28, altos, sala, 3 habits, baño, comedor ...	$ 18.00
Lindero 24, Dptos. ...	$ 10.00
Tejadillo 11 A, esq Cuba, sala, recibidor, 3 habits, baño, comedor, cocina, cuartos y servicios criados ...	$ 30.00
Correa 5 A, altos, sala, saleta, 3 habits, baño, comedor ...	$ 23.00
Línea 111 entre 12 y 14. Portal, sala, 5 habits, comedor, baño, cocina, cto y servicios criados ...	$ 30.00
Genios 3[?]7. Dptos. con sala, recibidor, baño intercalado, 2, 3, 4 habits, baño servs. criados, etc., desde ...	$ 40.00
Marina 2. Edificio Carreño, habitaciones amplias y frescas, con baño y cocina, desde ...	$ 10.00
Pasaje Infante Nos. 15, 17 y Stos. Suárez, sala, 2 ctos., baño, comedor ...	$ 10.00
Marina 16 C, Edificio Echevarría, Dptos. con sala, saleta, 2 habits, baño, cocina y calentador desde ...	$ 18.00
San Nicolás 173, bajos, sala, saleta, 3 habits, baño, comedor, cocina ...	$ 25.00
Infanta 116, sala, 2 habits., comedor, baño, cocina ...	$ 18.00
Cerro y Colón, Dptos ...	$ 7.00
Cerro 817, Dptos. ...	$ 12.00
20 y 21, Vedado, sala, 3 habits, baño, comedor ...	$ 16.00
Cárcel 15, altos, sala, recibidor, 5 habits, baño intercalado, servicios criados ...	$ 30.00
Concepción 56, sala, habit, comedor, cocina, baño ...	$ 6.00
A. Ramírez 4, Dptos. ...	$ 10.00
Subirana 46 y 48. Sala, saleta, 3 habits, baño, comedor, cocina ...	$ 23.00
22 No. 24 entre 17 y 19, Dpto	$ 8.00
Cerro entre Colón y Línea, sala, 2 cuartos, baño, cocina	$ 12.00
Sta. Irene 94; 94 A y B, sala, 2 cuartos, baño, comedor, cocina ...	$ 12.00
Doce y 23, Dptos. ...	$ 18.00
Lawton y Vista Alegre, casa A, sala, 2 cuartos, comedor, baño, cocina ...	$ 10.00
Posible 13 y 25, sala, 2 ctos, baño, comedor ...	$ 8.00
San Leonardo y Durege, sala, 5 ctos., baño, comedor ...	$ 20.00
Vigía 11, departamentos ...	$ 10.00
Infanta 72, altos, sala, 3 ctos., baño, comedor, cocina ...	$ 30.[?]
8a., 5a. y 7a. Sala, 3 ctos., baño completo, comedor, cocina, garage ...	$ 23.00

LOCALES COMERCIO

Amistad 68 esq a S. Miguel	$ 25.00
Infanta 106 A y C, locales amplios y además dos habitaciones, baño, comedor, cocina, Cuba, con sala, saleta, tres cuartos, baño, comedor, cocina, por ...	$ 25.00
O-Reilly 132 ...	$ 6.00

A-4358 M-6263 M-2096

SE ALQUILA el primer piso de la casa Concordia 135 entre Belascoaín y Gervasio, compuesto de sala, recibidor, cuatro cuartos, baño moderno, cocina, comedor y servicio de criados Precio, $52. La llave en la misma. Informan, Monte 320, teléfonos A-9895, I-5285.
A1 12096 1 ab 6

O-REILLY NUM. 67

Se alquila el piso principal, con sala, recibidor, cuatro cuartos, baño intercalado, comedor, cocina y cuarto de criados, con servicio independiente. Informan: F-5459
A1 12088 1-5 AB

TENIENTE Rey 92, A, entre Villegas y Aguacate, moderno alto, sala, recibidor, tres habitaciones, comedor al fondo, baño, cocina, doble servicio, llaves al lado, segundo piso. F-5386. A-3695.
A1 12109 1 ab 4

BLANCO Y ANIMAS

Altos de la carnicería. Se alquila el segundo piso, tres grandes cuartos, sala, comedor, baño y cocina. Informan: Bar Franco, Telf. M-5919 y M-2211.
A1 12091 1-8 Ab.

CRISTO número 7, casi esquina a Teniente Rey, se alquila un piso alto, compuesto de tres habitaciones, baño, cocina y su terraza. Precio, $20.
A1 12118 1 abr 4

ALQUILO hermoso alto, Pozos Dulces 12, casi esquina Bruzón, dos cuadras Carlos III. Gran terraza, sala, recibidor, tres cuartos, baño intercalado, comedor al fondo, cuarto y servicio criados llaves, informes, Bruzón 35, al lado café. A-4761. A-5203. $28.
A1 12092 1 ab 4

SE ALQUILA el segundo piso de la casa Lagunas 68, entre Gervasio y Belascoaín, de construcción moderna; compuesta de sala, recibidor, cuatro cuartos, baño cocina y comedor, es muy fresca. La llave en la misma. Precio, $45. Informan, Monte 320, teléfonos A-9895, I-5285.
A1 12095 1 ab 6

PRECIOSO PRIMER piso, Neptuno 218-A., entre Aramburu y Soledad, sala, comedor, dos habitaciones con gran baño intercalado y cocina. Baratísima. Llaves e informes: San Miguel 54. altos.
A1 12032 1-4 Ab.

ALQUILO: MONSERRATE número 145, frente a la nueva Estación de Policía, pisos altos, acabados de fabricar a $30.00 y $35.00, sala, tres habitaciones, comedor al fondo, cocina y calentador de gas. Informan: Manzana de Gómez 240. Telf. A-4893.
A1 12078 1-9 Ab.

SE ALQUILA: SAN LAZARO número 305, pisos bajos, primero y segundo, modernos, con hall, sala, gabinete, cuatro habitaciones, cocina gas y cuarto con servicio de criados. Alquileres nuevamente rebajados. Informan: Manzana de Gómez 240. Telf. A-4893
A1 12077 1-9 Ab.

ALQUILERES

SE ALQUILA: BELASCOAIN 125, entre Reina y Estrella, primero y segundo pisos, en $30.00 y $35.00, tres habitaciones, baño intercalado con calentador, cocina gas. Están sin estrenar. Más informes: Manzana de Gómez 240. Telf. A-4893.
A1 12076 1-9 Ab.

LEALTAD 24 ALTOS. (M. M. Delgado). Se alquila casa con sala, recibidor, ambos muy grandes, cinco cuartos y baño intercalado, comedor al fondo y servicio de criados. En la azotea dos cuartos y servicios. Informes: Rosales y Lavedán, Administración de Bienes. Telf. M-6947.
A1 12085 1-11 Ab.

HABANA: ESTRELLA número 179 y 181, bajos. Se alquila con sala, recibidor, cuatro cuartos, baño, comedor, cocina, cuarto y servicio de criados, dos patios, todo muy espacioso. Informan: Departamento de Administración de Bienes. Rosales y Lavedán. Telf. M-6947.
A1 12083 1-11 Ab.

NEPTUNO 22, ENTRE Consulado e Industria, frente al cine «Encanto», con nueve habitaciones y dos baños, en el principal y cinco y un baño, en la azotea. Buena y fresca casa, para familia, comercio o industria, que quieran casa buena. Precio $100.00 Telf. FO-7452.
A1 12020 1-4 Ab.

MERCED 3, ALTOS, sala, comedor, tres cuartos, demás servicios. Llaves, bodega esquina San Ignacio. Informan: F-2608.
A1 11315 28-7 Ab.

ALQUILAMOS primer piso, Belascoaín esquina San Miguel, altos, peletería La Noble Habana, acabados de fabricar, 4 habitaciones, doble servicio, propios para familia de gusto. El mejor lugar. Baratísimos.
A1 11967 31 ab 7

AVE. REPUBLICA 271

Sala, cuatro habitaciones, baño intercalado, comedor al fondo, cuarto y servicio de criados, cocina de gas y carbón. Informan: F-2134. Precio: $40.00.
A1 11878 31-6 Ab.

MERCED 86

Los bajos se componen de nueve habitaciones, sala, comedor y varios servicios. Informan: M-2188. Acabada de pintar.
A1 11908 31-5 Ab.

MANRIQUE Y SAN JOSE: Alquilo primer piso, compuesto sala, comedor, dos habitaciones, baño intercalado completo, cocina y servicio criados, luz y limpieza escaleras. Informan: A-7056. Llave en el café.
A1 11877 31-5 Ab.

EN $45.00 LOS ESPACIOSOS bajos de Luz número 24. Tienen zaguán, sala, recibidor y comedor, cinco habitaciones, patio y traspatio. Dos meses en fondo o buen fiador. La enseña el pintor.
A1 11836 31-4 Ab.

ALQUILO, Monte número 80, esquina San Nicolás, sala, comedor, tres habitaciones, baño intercalado, agua caliente, patio y servicio de criados, cocina gas. Precio, $30. Informan, bajos, café, teléfono A-4635.
A1 11926 31 ab 5

ALQUILO: PRIMER PISO, Escobar 41; segundo, Maloja 23, esquina Angeles; bajos, Concordia 89, esquina Lealtad; Animas 42. Precios reajustados. Informes: Aguila 6. Telf. M-2907.
A1 12058 1-4 Ab.

SE ALQUILAN los amplios altos de Salud número 53, con recibidor, sala, cinco habitaciones, baño moderno y cocina. La llave y demás informes en los bajos.
A1 11971 31 ab 4

MODERNOS ALTOS: Animas 153, entre Escobar y Gervasio, sala, comedor, tres habitaciones, baño completo, cuarto y servicio criados. Informan: F-5195.
A1 12046 1-4 Ab.

ALQUILO A FAMILIAS de gusto. Punto ideal, San Miguel 308, una cuadra Universidad, tranvías, altos nuevos, sala, comedor, cuatro cuartos, baño intercalado, servicio criados. M-4260.
A1 12043 1-6 Ab.

SE ALQUILAN los hermosos altos de la casa Jovellar 26, con 4 cuartos, sala, saleta, comedor y demás servicios. Informan: teléfono A-1752. Obrapía 7.
A1 11077 26-10 abril

ALQUILO ALTOS Y BAJOS: San José 91, entre Gervasio y Belascoaín, sala, recibidor, cuatro habitaciones y una alta, en azotea, comedor, baño, cocina y habitación y servicio de criados. Informan: Belascoaín 48, Ferretería «Capitolio».
A1 11590 29-7 Ab.

EDIFICIO "MENENDEZ"

Gervasio y Virtudes. Alquilo hermosos pisos, primero y segundo, acera brisa. Baratísimos, sala, saleta, comedor, tres habitaciones, baño intercalado, gas, servicio criados. Informan, en la bodega.
A1 11538 29-13 Ab.

SAN RAFAEL 141-C., entre Oquendo y Soledad, modernos y frescos altos, con recibidor, sala, cuatro cuartos, baños completos, comedor al fondo. Precio: $38.00. Informan: Telf. FO-2129.
A1 11569 29-5 Ab.

SE ALQUILAN: Mazón 35 entre Valle y Zapata, casas modernas de sala, tres habitaciones, baño, comedor, cocina y servicio de criados, $25.00. Llaves en las mismas. Telf. M-9837.
A1 11594 29-8 Ab.

SE ALQUILAN: San Lázaro 483, entre Espada y Hospital, casitas interiores de sala, dos habitaciones, baño y cocina a $18.00. Llaves en las mismas. Telf. M-9837.
A1 11595 29-8 Ab.

CORRALES 55, BAJOS. Al fondo de «La Isla de Cuba». Se alquila, con arreglo a la situación, con sala, recibidor, cuatro habitaciones, comedor al fondo y demás servicios. Llaves e informes: Someruelos 6.
A1 11766 30-7 Ab.

ALQUILO BAJO: Compostela 16, sala, comedor, cocina, tres habitaciones, baño intercalado y servicio al fondo. Precio de situación. Informes y llaves, en los altos. Telf. M-9460.
A1 11821 31-7 Ab.

SE ALQUILAN los modernos y lujosos altos de Monte 64, esquina Indio, primer piso, compuesto de sala, comedor, dos habitaciones, cuarto de baño, cocina, cuarto de criados y patio. Informes en La Democracia. Teléfono A-1950.
A1 11431 28 abril 4

FOLLETIN 40

LEWIS WALLACE

BEN-HUR

(UNA VIDA CRISTIANA)

Traducción de A A Barberán

(De venta en «La Moderna Poesía Pi y Margall 135 A-1171)

zado entre muelles, sobre los cuales se elevan ingentes almacenes. Allá abajo—y el orador señaló hacia el Sur —está el Monte Casio, o como prefieran llamarlo estas gentes, las Montañas del Orontes, paralelas a la cordillera del Amnus en el Norte; entre ellas se extiende el llano de Antioquía. Más lejos aún están las montañas Negras, desde las cuales conduce el agua más pura el Acueducto de los Reyes al interior de la ciudad, cuyos habitantes la beben con delicia. Al pie de aquellos montes aun hay bosques salvajes poblados de pájaros y de fieras.

—¿En dónde está el lago? —preguntó alguien.

—Allá arriba, hacia el Norte. Si deseas verlo puedes tomar un caballo o mejor una barca, pues entre el lago y el río hay un canal de comunicación.

—¿El bosquecillo de Dafne? —preguntaba a otro que le interrogaba.— Nadie sabría describirlo. ¡Es preciso contemplarlo! Fué empezado por Apolo y él mismo lo concluyó, prefiriéndolo al Olimpo. El que va allí para visitarlo una vez, una sola vez, no quiere ya separarse de aquellas riberas encantadas. Hay un proverbio que dice: «Vale más ser gusano alimentado por las moras de Dafne que huésped mimado de un rey.»

—¿Entonces me aconsejas que no vaya a verlo?

—¡No, por Dios! Ve si quieres. Todo el mundo va: filósofos cínicos, jóvenes viriles tiernas doncellas, respetables sacerdotes... Todos todos van allá. Tan seguro estoy de que irás, que no dudo aconsejarte. Si te alojas en la ciudad, eso te traerá perjuicio y perderás tiempo; ve directamente a la aldea de la linde del bosque. El camino se desliza entre jardines refrescados por claros y abundantes fuentes. Los adoradores del dios y de la doncella Poenea construyeron la ciudad, y en sus pórticos, en sus alamedas y en innumerables y deliciosos retiros encontrarás aspectos, costumbres, dulzuras y placeres imposibles de hallar en ninguna otra parte de la tierra. ¡Y la muralla de la ciudad! Es la obra maestra de Jéreus, el célebre constructor de murallas.

Todas las miradas seguían el dedo índice del narrador, que les indicaba los parajes que iba nombrando.

—Esa parte fué levantada por orden del primero de los seleucidas. Trescientos años las han endurcido; hoy parecen formar parte del peñón en que descansan.

La fortaleza justificaba el elogio: alta, honda, imponente, con sus atrevidos e innumerables ángulos, se perdía de vista en su extensión hacia el Sur.

—Tiene cuatrocientas torres, y cada una de ellas es un depósito de agua. Mirad allá arriba. Detrás de la muralla, a pesar de su altura, ver en lontananza dos montañas que debéis conocer como rivales de la cimas del Sulpius. El edificio construido sobre la más distante es la Ciudadela, que tiene todo el año una legión romana. Enfrente el templo de Júpiter, y por debajo la fachada de la residencia del Legado.

Los marineros empezaron a recoger velas en este momento, y el hebreo exclamó alegremente:

—¡Animo! Vosotros, los que odiáis el mar y habéis hecho votos por llegar sanos al puerto, cesad ya en vuestras maldiciones o en vuestras plegarias. ¿Veis aquel puente sobre el cual pasa el camino de Seleucia? Aquél es el término de nuestra navegación. Lo que descarga allí la nave lo recoge el camello. Respecto a la ciudad principal, amigos míos, sólo tengo que deciros que seréis felices toda la vida con recordar que la habéis visto.

El navío viró lentamente para acercarse al muelle, que hervía de vida, y en donde el movimiento y el tráfico eran extraordinarios.

Echaron las planchas, cesaron los remos: el viaje había terminado.

Ben-Hur buscó con la vista al respetable hebreo y se dirigió a él.

—Perdona que te distraiga un momento antes de despedirme de tí.

El hombre se inclinó, atento.

—La historia del comerciante ha excitado mi curiosidad y deseo verle. ¿Dices que se llama Simónides?

—Sí. Es un judío con nombre griego—contestó.

—¿Dónde podré encontrarle?

El viejo le dirigió una mirada escrutadora antes de contestarle.

—Quiero ahorrarte una molestia— Nunca da dinero a nadie.

—Ni yo pienso pedirle--dijo Ben-Hur sonriendo.

El hebreo reflexionó un momento.

—Cualquiera creería— dijo— que el comerciante más rico de Antioquía tendría una casa adecuada a su fortuna, pero no es así. Si quieres hablarle durante el día, sigue por la orilla del río hasta aquel puente; allí vive, en un edificio que más bien parece pertenecer a las torres de la muralla. Ante la puerta se extiende un desembarcadero inmenso, repleto siempre de mercaderías. Todos los navíos que allí están anclados le pertenecen. No dejarás de encontrarle.

—Te doy las más rendidas gracias.

—La paz de nuestros padres vaya contigo.

Dos faquines se encargaron del equipaje de Ben-Hur, recibiendo sus órdenes.

—A la Ciudadela —les dijo, dándoles una dirección que indicaba sus relaciones con la guarnición romana.

Dos grades calles cortadas en ángulo recto dividían en cuatro barrios o cuarteles la Ciudadela. Al comienzo de la que iba de Norte a Sur se levantaba el Ninfeo. El joven judío, aunque venía directamente de Roma, quedó deslumbrado de la magnificencia de esta avenida. A derecha e izquierda se veían imponentes palacios, extendiéndose entre ellos una doble hilera de columnas que dividían la calle en tres vías destinadas a los viandantes, a las caballerías y a los carros. Por todas partes disfrutaba el paseante de fresca sombra, refrescada por muchas fuentes que no cesaban de correr.

Ben-Hur no tení ahumor para disfrutar del espectáculo. La historia de Simónides llenaba su alma. Cuando llegó al Onfalo especie de arco de triunfo de cuatro arcadas en el cruce de las calles magníficamente decorado y que se había erigido a sí mismo Epífanes el octavo de los seleucidas, cambió de pronto de propósito y dijo a los faquines:

—No quiero ir esta noche a la Ciudadela. Conducidme al «khan» más próximo al puente del camino de Seleucia.

Los faquines cambiaron de dirección y le condujeron a un establecimiento público de construcción primitiva, pero amplio y cómodo, a un tiro de piedra del puente junto al cual vivía Simónides.

Ben-Hur se acomodó en el terrado en donde pasó la noche, según la costumbre de Siria, sin que el pensamiento de que iba a ver pronto a su familia le abandonara por un instante.

—Ahora sabré de mi casa, de mi madre y de mi querida Tirza. Si viven, las encontraré seguramente.

III

LA DEMANDA DE SIMONIDES

Sin pensar en recorrer la ciudad, Ben-Hur se dirigió al día siguiente muy temprano a la casa de Simónides. Por una puerta almenada entró en una serie de muelles río arriba entre una multitud afanada y una actividad comercial inmensa.

Al llegar al puentede Seleucia se detuvo un momento.

Allí mismo se encontraba la casa del comerciante, una maciza construcción de sillares sin labrar exteriormente, que no podían incluirse en ningún orden de arquitectura, y semejante, como había dicho el viajero, a una dependencia de la muralla, en la que se apoyaba.

Dos inmensas puertas en la fachada daban salida al muelle. Una serie de agujeros junto al tejado, protegidos con pesados barrotes de hierro, servían de ventanas. De las hendiduras de los sillares pendían plantas que flotaban al viento: a trechos, un musgo negruzco llenaba las junturas de las grandes losas del piso.

Las puertas estaban abiertas. Por una salían las mercancías expedidas, y por la otra entraban las que llegaban de fuera. Era un movimiento sin fin, un apresuramiento sin término, una confusión que aturdía.

En el muelle había verdaderas montañas de mercaderías de todas clases, diversamente embaladas, y numerosos grupos de esclavos medio desnudos se afanaban en un constante ir y venir, cargados de pesados fardos.

Al lado del puente una flotilla compuesta de navíos, que cargaban o descargaban, cubrían gran parte del río. Del mástil de cada barco ondeaba una una flámula amarilla. De los navíos al muelle y de cada uno de aquéllos entre el, pasaban los cargadores en procesión interminable lanzando clamorosas exclamaciones que atunrdían al espectador.

Sobre la Isla se elevaba una muralla cuyo pie bañaba el agua, y en la cual se erguían las caprichosas torrecillas de un palacio imperial. Ben Hur apenas le echó una ojeada de curiosidad, pues lo que llenaba ahora su alma era para él de mayor importancia. Al fin iba a saber algo de su familia, si, como parecía seguro, Simónides había sido realmente esclavo de su padre. ¿Pero querría aquel hombre reconocer tales relacio-

M.E.C.D. 2016

ALQUILERES

SE ALQUILAN
CASAS MODERNAS

JOVELLAR 27, entre Aramburo y Hospital, sala, comedor, dos habitaciones, baño y cocina $25.00 y $30.

JOVELLAR 80 y 51, entre Hospital y Espada, sala, comedor, dos habitaciones, baño y cocina, $16.00 $18. y $19.

VAPOR 43, 45 y 47, entre Hospital y Espada, sala, comedor, dos habitaciones baño y cocina. $25.

CALLE 16 número 3, entre 9 y 11, en el Vedado, sala, comedor, dos habitaciones, baño, cocina, cuarto y servicio de criados. $30 y $17.

JOVELLAR 49 entre Espada y Hospital. Dos habitaciones, baño y cocina, con luz a $14 y $15.

VAPOR 43, entre Espada y Hospital dos habitaciones, baño y cocina, con luz a $13 y $14.

JOVELLAR 30 y 32, entre Espada y Hospital, recibidor, sala, tres habitaciones, baño, comedor, cocina, cuarto y servicio criados, $30.

INFORMES: OFICIOS 22, ALTOS
Telf. M-9837
A1 10809 23-7 abril

SE ALQUILAN los altos del Pasaje de H. Huppmann número 10, compuestos de tres cuartos, sala, comedor, baño y cocina. Informan U-2199. La llave en la Valle número 34.
A-1 11763 30-4 abril.

ALQUILO: PUERTA CERRADA 24, altos, sala, comedor, tres habitaciones, $20.00. M-3498 X-3667.
A1 12023 1-9 Ab.

O-REILLY 112, frente parque «Albear». Se alquila lujoso primer piso, propio para profesional y familia. Llave e informes, en el tercer piso.
A1 12007 1-11 Ab.

RAYO Y ESTRELLA
Casa nueva, esquina, fresca. Alquilo departamentos. Tienen sala, comedor, dos habitaciones, cocina con calentador y servicios. Telf. A-2746.
A1 11573 29-5 Ab.

ALQUILO ALTOS, San José 93-B., entre Belascoaín y Lucena, compuestos sala, recibidor, tres habitaciones, baño intercalado, comedor, cocina y servicios criados. Informan: Ferretería «Capitolio». Belascoaín número 48.
A1 11589 29-7 Ab.

SE ALQUILA: CUBA 4, un entresuelo, muy cómodo, hermosa vista Cuba y Aguiar. Precio sumamente arreglado.
A1 11383 28-5 Ab.

ALQUILO HERMOSOS altos, sala, saleta, comedor, tres habitaciones y baño completo. Alquiler muy bajo. La llave en los bajos. Informan: Telf. I-2897. Inquisidor 5.
A1 11580 29-6 Ab.

SAN LAZARO No.s. 154-156
Entre Aguila y Blanco. Se alquila el segundo piso de esta moderna casa, dotado de comodidades para familia de gusto. Cuenta con sala, comedor al fondo, cuatro dormitorios, baño intercalado y cuarto y servicios para la servidumbre. Las llaves al fondo, por Malecón. Informan, San Pedro número 6. A-9619.
A1 11482 28 ab 5

MANRIQUE 47, A MEDIA cuadra de Neptuno, espléndidos altos, tres habitaciones y una en la azotea, baño completo. Llave en los bajos. Informan: F-1000.
A1 11600 29-6 Ab.

JESUS MARIA 124, BAJOS, sala, comedor, cocina, pantry, tres grandes habitaciones, baño, patio y traspatio. Bien situada y muy barata. Telf. A-2980.
A1 11363 28-7 Ab.

MANRIQUE 68, sala, saleta, tres habitaciones, comedor, baño, cocina, servicio de criados, una gran habitación alta y un magnífico patio. Para más informes: M-1921.
A1 10709 22-9 abril

$25.00 Y $30.00 ALQUILO a dos cuadras de Prado, Colón 15, $25.00; Colón 17, altos, $30.00, nuevas. Acabadas pintar. Informan, en las mismas.
A1 11708 30-5 Ab.

AYESTERAN 1-A., altos, moderna, sala, recibidor, tres cuartos, baño intercalado, comedor, cocina, cuarto y servicio criados. Llaves bajos. Informan: FO-2259 U-3842.
A1 11322 28-7 Ab.

MERCED 1: Se alquila una casa compuesta de recibidor, comedor, cuatro cuartos, servicio sanitario, ducha patio y cocina. Precio $25.00
A1 11083 26-9 abril

ALQUILO ventilada y espléndida Escobar 123 bajos, casi esquina a Reina, compuesta, sala, saleta, comedor, cuatro habitaciones, cocina, gran baño y patio, Monte 170 Bajos. A-2066.
A-1 11797 30-7 abril.

HOSPITAL 20, tres pisos, sala, comedor, tres cuartos, baño intercalado, frigidaire, cuarto y servicio criados, $32.00.
A-1 11793 30-7 abril.

ENSANCHE HABANA
Se alquilan en Bruzón 27 y 29, entre Luaces y Montoro, bajos modernos, con portal; apartamentos interiores, muy rebajados. Informa el encargado, allí mismo. Telf. I-2820.
A1 11764 30-4 Ab.

PARA casa huéspedes. Se alquilan las 2 plantas altas, Amistad 15, 36 habitaciones, con agua corriente, salas, comedores, espaciosa cocina, 8 servicios, baños completos, 4 para criados, la llave e informes: La Refente, Neptuno y Amistad. A-4376.
A1 11147 26 abr 5

CHACON 4, altos, entre Cuba y Aguiar, casa nueva, 4 habitaciones, muy fresca, abundante agua. Precio módico. Informes, teléfono A-1051. Llaves en los bajos.
A1 11143 26 abril 5

MONTE No. 399
Se alquila el alto izquierda de esta casa, dotado de cuatro habitaciones, sala, comedor y servicio completo. Está situada a cuadra y media del Mercado Unico. Las llaves en el almacén del bajo. Informes, San Pedro número 8. A-9619.
A1 14487 28 abr 5

TENIENTE REY No. 13
Se alquilan los pisos bajo y alto de esta casa, el bajo para almacén y los altos para regular familia, para lo cual tiene comodidades. Las llaves e informes en San Ignacio 72. Teléfono A-9619.
A1 11486 28 abr 5

EDIFICIO "CAGIGA"
EN MONTE, Matadero y Cristina, al lado del Mercado Unico, se alquilan casas, a precios muy económicos. En Estévez y Cadiz, alquilamos casas a 12 y 16 pesos. Próximas a desalquilarse ofrecemos dos naves en Cristina y Concha y dos en San Felipe, inmediata al Ferrocarril. Informan Cristina 4 B. Almacén de Maderas. Teléfono A-3655.
A1 9417 11-10 abril

CASA SOL No. 2
Acabado de reparar y pintar se alquila el piso bajo de esta hermosa y fresca casa, dotado de sala, saleta, 3 dormitorios, gran patio y servicios. Las llaves e informes en San Pedro número 6 esquina a Sol. Con buena garantía se haría precio conveniente.
A1 14488 28 ab 5

ALQUILO casa Monte 292, para comercio o industria. Llave 294; Informan teléfono I-3691 y casa Luz 23, entre Habana y Damas, habitaciones buenas, bajos y altos a precios baratos.
A1 10550 21-5 abril

VIRTUDES 143 E. Esquina Gervasio alquilo dos casitas planta baja sala, comedor, cuarto, baño y cocina, precio 20 pesos. Más una accesoria en 14 pesos. Informan en bodega.
A-1 10726 22 6 abril.

ALQUILERES

OBRAPIA NUMERO 51
Entre Habana y Compostela, se alquilan los bajos de esta hermosa casa dividida en dos locales para almacén, uno grande y otro pequeño, ambos con servicio completamente independientes, pudiendo comunicarse si así interesase. Las llaves, Obrapía 42 e informes San Pedro número 6, teléfono A-9619.
A1 11483 28 ab 5

O-REILLY 22
Se alquila la planta baja de esta hermosa casa, propia para establecimientos. Las llaves en el piso alto. Informes, San Pedro 6. Telf. A-9619.
A1 11485 28 ab 5

PAULA 50. Se alquila, altos, para familia, bajos una salón 200 m. c. Informes en la bodega de esquina a Habana y teléfono F-3776.
A-1 11761 30-7 abril.

JOVELLAR 8, ENTRE Aramburu y Hospital, alquilo casas altas y bajas, sala, saleta, tres habitaciones, comedor, cuarto, servicio criados. Informan en la misma M-1429 U-2259.
A1 11739 30-9 Ab.

SE ALQUILA el 3er. piso de la casa Habana No. 15, sala, recibidor, cuatro habitaciones, baño completo y cuarto comedor al fondo y servicios de criados. La llave en el 2o. Informan: Rayo 110. Teléfono A-9743.
A1 11080 26-8 marz

SE ALQUILA LA HERMOSA casa de zaguán, Finlay 58, frente al Parque de Dragones, con todas las comodidades. Telf. I-6054.
A1 11313 28-5 Ab.

SE ALQUILAN hermosos y amplios altos en Sol 23 y 25. Pregunten por el encargado. Informan: también teléfono A-1752, Obrapía 7.
A1 11073 26-10 abril

TALLER ACEVEDO
ZANJA 128. U-1287
Pida informes. Alquilo baratas, Zanja 126, bajos, entre Soledad y Aramburo, sala, comedor, 3 habitaciones y servicios. Espada 128, 130 y 132, a media cuadra Carlos Tercero, altos o bajos, sala, saleta, 3 habitaciones y servicios.
A1 11148 26 abr 5

EDIFICIO MARTINEZ FITA
No alquile casa sin antes ver estas con todos adelantos y confort, inclusive sus neveras Frigidaire, a precios de situación. Jovellar 28 entre Espada y Hospital. Teléfono U-2261.
A1 10727 22-6 abril

SE ALQUILAN unos muy bonitos bajos en Oquendo y Carlos III, la llave en la bodega, informan teléfono A-1752, Obrapía 7.
A1 11079 26-10 abril

CARLOS III 16-C
Altos y bajos, sala, saleta, cuatro habitaciones, baño intercalado, cocina de gas. Ultimo precio: $34.00. Informan: F-2134.
A1 11879 31-6 Ab.

A-2 — Vedado y Príncipe

ALTOS modernos, acera sombra, 17 228 entre F y G, Vedado, tres cuartos, sala, hall, recibidor, baño intercalado, comedor al fondo, cocina, cuarto, baño criados, calentador. Informan en la misma. Telf. F-5724.
A2 12243 2 ab 9

21 ENTRE C y D, pequeñas casitas de sala, cuarto, pantry, baño completo y cocina, en el edificio Tavel, propias para matrimonios, etc. Precio desde $18. Servicios de empleados y elevador día y noche. Informa, Goizueta. F-3937.
A2 12261 2 ab 8

SE ALQUILAN los altos de Paseo 268 entre 25 y 27. La llave en los bajos. Informan en el FO-7076.
A2 12223 2 ab 8

C número 207 entre 21 y 23, amplia casa (antigua), sala, antesala, 4 hermosas habitaciones, baño, patio etc. Precio, $30. Informa, Goizueta. F-3937.
A2 12260 2 ab 8

VEDADO. 25 ENTRE L Y M
Alquilo magnífica residencia para familia numerosa. Punto ideal, alto, fresco, hermoso. Precio baratísimo. Informes, F-3122.
A2 12241 2 ab 7

CALZADA 62, ENTRE F. y Baños, Vedado, sala, saleta, comedor, ocho cuartos, dos baños, garage y cuarto con servicio criados, buen jardín al frente y costado, ocupando mil metros de terreno. Precio $100.00 Telf. I-6584 M-1382, propia para numerosa familia, sociedad o clínica.
A2 12146 2-8 Ab.

TERCERA casi esquina a A, pequeña casita antigua, con jardín, portal, sala, dos cuartos, comedor, baño, cocina y patio. Precio, $16. Informa, Goizueta. F-3937.
A2 12259 2 abr 8

GRAN casa, ocho grandes habitaciones, dos baños, todas las demás comodidades, cuatro habitaciones, baño para servidumbre, gran garage, jardines, portales. Calle J esquina 15.
A2 12245 2 abr 10

LINEA 104 esquina a 4, piso alto, moderno, sala, comedor, 3 cuartos, baño lujoso, cuarto y servicio de criados, garage. Informan en la misma.
A2 12215 2 abril 6

VEDADO, a media cuadra de Línea, se alquilan fresquísimos e independientes altos, recientemente construídos. $60. A-7625. F-1283.
A2 12242 2 abril 6

VEDADO. Alquilo cómodos altos, 4 esquina a 11. Informes en los bajos. Telf.: F-3869.
A2 11226 27-4 abril.

EDIFICIO, calle H número 184, entre 23 y 21, Vedado, casitas al estilo americano, para familias cortas. Alquiler razonable. Informes, el portero.
A2 12229 2 abril 9

VEDADO: (MUY BARATO). Se alquila la casa 14 número 189, entre 19 y 21, cuatro cuartos, sala y comedor, dos cuartos de baño, portal y jardín. La llave en la bodega la esquina. Su dueño: F-2567, 13 núm. 99, entre 12 y 14.
A2 12203 2-4 Ab.

VEDADO: CALZADA esquina I. Alquilo varias casas a corta familia, acabadas de fabricar, con todas comodidades. Se dan baratas. Situación inmejorable. Pueden verse a todas horas. Informes: A-3131
A2 12136 2-10 Ab.

VEDADO: CALLE 20 número 2, entre Calzada y Línea. Se alquila una casa, con sala, comedor, tres habitaciones, baño intercalado, garage, cuartos criados.
A2 12128 2-10 Ab.

SE ALQUILA: H., entre 13 y 15, 135 pesos, bajos, jardín, portal, traspatio, sala, gabinete, comedor, cocina, baño, servicios; altos, terraza, cuatro habitaciones, baño, $50.00 mensuales. Dueño: 15 y H.
A2 12176 2-12 Ab.

ALQUILO 19 ENTRE Paseo y A., Vedado, bajos modernos, jardín, portal, sala, comedor, tres habitaciones, baño intercalado, cocina y calentador de gas, cuarto con servicio criados. Informan: Manzana de Gómez 240. A-4893.
A2 12075 1-9 Ab.

LUJOSO PALACETE
17 ESQ. 8, VEDADO
7 cuartos y 3 baños de familia, to 17 ESQUINA 8, Vedado. Siete cuartos y tres baños de familia, todas las demás comodidades. Garage para 4 máquinas. Acabándose de pintar. Alquiler, $180. Informan, teléfono F-5065.
A2 12089 1 ab 4

VEDADO. Se alquila, Seis 216 entre 21 y 23, modernos altos, tres cuartos y uno en la azotea. Demás comodidades. Telf. F-2697.
A-2 11812 30-4 abril.

Los Económicos del DIARIO los LEE quien PUEDE PAGAR

Dto. de CLASIFICADOS
Entrada principal del EDIFICIO
PRADO 103. Tel. A-3333

ALQUILERES

BARATISIMOS ALTOS EN EL VEDADO, $25.00
Se alquilan los modernos y frescos altos, calle 10 número 197, entre 19 y 21, y los altos de la esquina, en 34, compuestos de sala, saleta corrida, tres habitaciones, baño completo intercalado, calentador y servicio de criados. Abundante agua. Las llaves en la misma. Informan: Edificio «Bacardí», Apartamento 401, Francisco Torres. De 10 a 12 a. m. y de 3½ a 5½ p. m. Telf. A-7830.
A2 12157 2-5 Ab.

PASEO 12, bajos, casa Renacimiento Español tres cuartos, sala, saleta, comedor, servicios de criados, todo muy lujoso, precio, $50. Puede verse de 9 a 11 y de 1 a 4. Telfs. A-2686 y F-1966.
A2 12098 1-8 Ab.

ALQUILO bajos modernos, jardín, portal, sala, saleta, tres cuartos, baño, comedor, cocina gas, servicio de criados, 21 número 283 entre C y D. Vedado.
A2 11707 30 ab 6

ALQUILO EN PASEO entre 19 y 21, Vedado, altos modernos con terraza, sala, cuatro habitaciones, dos baños intercalados, comedor al fondo, cocina, pantry, cuarto de criados y garage. Informan: Manzana de Gómez 240. Telf. A-4893.
A2 12079 1-9 Ab.

ALQUILO HERMOSOS bajos, 17 número 27, entre J. y K., sala, saleta, seis habitaciones, comedor, garage, y demás comodidades. Puede verse a todas horas. Informa su dueño: Telf. F-3612.
A2 11933 31-4 Ab.

VEDADO: EN $40.00, alquilo hermosa casa, calle 13 y 24. Informan: FO-7078.
A2 11999 1-11 Ab.

VEDADO: CASAS MODERNAS de tres y cinco habitaciones, de una sola planta, calle 27, entre 6 y 8. Informan: Telf. F-4008.
A2 12012 1-5 Ab.

SE ALQUILAN bajos de la bonita y hermosa casa Calle J. número 2, sala, saleta, cinco cuartos, dos baños, 3 cuartos de criados, servicio, garage etc. Informan F-2115.
A-2 11785 30-5 abril.

CASA DE altos y bajos independientes, cinco habitaciones, demás comodidades en cada piso alquiler rebajado. Seis 185 entre 21 y 23. Informan en los bajos.
A-2 11808 30-6 abril.

LINDOS, MODERNOS altos, todo confort, calle 16 entre 15 y 17, compuestos de cinco habitaciones, sala, comedor, buen baño, garage. Precio módico. Informan: FO-1070.
A2 12162 2-9 Ab.

VEDADO: SE ALQUILAN lindos altos, cerca colegio Teresianas, 14 número 173, entre 17 y 19; lindos bajos, 19 entre 12 y 14, cerca Teresianas. F-5557.
A2 11716 30-7 Ab.

ALQUILO BAJOS modernos, jardín, portal, sala, saleta, tres cuartos, baño, comedor, cocina gas, servicio de criados, 21 número 283, entre D. y E., Vedado.
A2 11707 30-4 Ab.

COMODOS y frescos altos, L 182 entre 19 y 21, terrazas, gabinete, sala, saleta, cuatro habitaciones, baño, cuarto y servicios criados, garage, jardín, patio, F-5506.
A2 11113 26 ab 5

VEDADO: CALLE D., ENTRE 27 y 29, jardín, portal, comedor, baño completo, cocina de gas y carbón, tres cuartos, servicio de criados, garage. Informan: I-3041.
A2 11620 20-5 Ab.

VEDADO: EN MODICO precio. Se alquilan altos espaciosos y ventilados, con sala, comedor, hall, cinco cuartos, buen baño, etc. 6 esquina a 13. Informan: F-2082.
A2 11834 31-5 Ab.

ALQUILO modernos bajos, 25 número 347, sala, comedor, 3 cuartos, baño intercalado, cuarto y servicio de criados, patio. Telf. F-3646.
A2 11444 28 ab 5

SE ALQUILAN los altos de 25 y 8. Compuestos: recibidor, sala, 5 habitaciones, 2 baños de lujo, comedor cocina de gas y carbón, 2 hermosos cuartos de criados, con servicios: M-1921.
A2 10708 22-6 abril

ALQUILO modernos bajos, 25 número 424, entre 6 y 8, jardín, portal, sala, cuatro habitaciones, comedor, cocina, cuarto baño y servicio criados, patio al fondo. Llave: 422, bajos. M-1921.
A2 10707 22-9 abril

CALLE K., ENTRE 21 y 23, edificio Reigadas. Alquilo casitas, jardín, portal, sala, comedor, cuarto, cocina, baño completo. Precio $15.00 y $18.00
A2 11346 28-4 Ab.

PARA CASA HUESPEDES o por apartamentos, alquilo casa moderna, con o sin muebles, ropa cama, comedor, quince cuartos con baño garages. Entrada Vedado. F-2124.
A2 11401 28-7 Ab.

VEDADO calle 9 No. 7, altos, entre K y J. Se alquila casa moderna, sala, 4 cuartos, baño completo, comedor al fondo, hall, cuarto de criada, cocina gas, garage y cuarto chofer. $55. La llave bodega J y 9. F-1183.
A2 11020 26-10 abril

6 ENTRE 33 Y 37, VEDADO, jardín, portal, sala, comedor, dos cuartos, baño, cocina, patio y garage. $20.00.
A2 11835 31-5 Ab.

ALQUILO CASITA mampostería $10.00 $11.00 mensuales, sala, dos habitaciones, cocina, baño, a familias moralidad. Muy higiénicas, 15 entre 18 y 20, Vedado. Pasaje Vega.
A2 11876 31-5 Ab.

VIVA FRESQUISIMO: Nueva casa, propia dos matrimonios, cuatro espaciosos dormitorios, dos baños completos intercalados, cuarto, servicio criados, portal, sala, comedor, lavadero, garage, altos, 25 esquina D.
A2 11888 31-10 Ab.

VEDADO: SE ALQUILA en 8 y 21 esquina de fraile, chalet con todas las comodidades. Informan en la misma. Telf. F-4821.
A2 11886 31-4 Ab.

CALLE 27
Número 374, entre 2 y 4, sala, saleta, cuatro habitaciones, baño, cocina de gas. Precio: $34.00. Puede verse de 4 a 6 de la tarde. Informan: F-2134.
A 11880 31-6 Ab.

VEDADO. Se alquila chalet de esquina, calle F. esquina a 25; dos plantas, jardín, hermoso portal, vestíbulo, antesala, sala, comedor, repostería, cocina, dos cuartos criados, dos servicios, dos garages, en la planta alta, saleta, cinco habitaciones, dos baños, terraza. Informes: F-4963. Precio $100.
A-2 11772 30-5 Abril.

VEDADO: SE ALQUILA una casa en la calle 22 número 7, entre 11 y 13. Muy bonita y barata.
A2 11742 30-6 Ab.

SE ALQUILAN los ventilados altos de A número 20 A, entre 9 y 11: compuestos de terraza, sala, recibidor, hall, cuatro cuartos, dos baños intercalados, comedor, cocina, despensa, cuarto y servicio de criados. Precio. $65. M-1510. F-6576.
A2 11969 31 ab 5

ALQUILERES

M NUMERO 263 entre San Lázaro y Jovellar, casa nueva, 3 habitaciones, muy fresca. Informes, teléfono A-1051. Llaves en la bodega.
A2 11145 26 abr 5

VEDADO: Paseo No. 25, hermosos bajos, siete habitaciones, dos baños intercalados, servicios para criados, independiente. F-5224 A-1796.
A2 11068 26-10 abril

BIARRITZ
CALZADA del Vedado entre J e I. Se alquilan modernos y frescos pisos para familias. Precios desde $28. Se exigen referencias. Informan: Aguiar 19. Teléfono M-3032.
A2 10297 19-4 abril

J. No. 29 ENTRE 15 y 17, Vedado, jardín, portal, sala, tres habitaciones, buen cuarto baño, cocina, comedor cuarto criada, patio y traspatio. Llave al lado. Informes Teléfono A-2950.
A2 8933 7-6 abril

VEDADO. Casitas independientes muy baratas, calle 17 número 536. Llaves en el apartamento N, bajos. Informes, teléfono F-5557.
A2 11114 26 abril 5

21 entre F y G, casas nuevas, decoradas, de tres y cuatro habitaciones, baños espléndidos, muy frescas. Precios muy módicos. Informes, teléfono A-1051, y bodega.
A2 11144 26 abr 5

VEDADO, B número 2. Alquilo modernos bajos, jardín, portal, sala, saleta, siete cuartos, comedor al fondo, patio, traspatio, gran baño, otro con seis cuartos, servicios criados, baratísimos. F-4479.
A2 11941 31 ab 6

A-3 — Cerro y Palatino

SE ALQUILA
Una casa muy barata en la Esquina de Tejas, frente al cine «Valentino» cuatro cuartos, sala, comedor, dos baños intercalados, cocina, cuarto de criados y servicios. Telf. M-5112.
A3 12160 2-7 Ab.

SAN SALVADOR esquina a Arzobispo, pequeñas y modernas casitas con sala, comedor, 2 cuartos, cocina, patio y servicios, desde $14. Informa, Goizueta. F-3937.
A3 12258 2 abr 8

SANTOVENIA 3, una cuadra Calzada Cerro, altos y bajos de sala, comedor, dos cuartos, cocina y baño, alquiler barato.
A3 12246 2 abr 6

SE ALQUILA LA CASA Monasterio 1-E., casi esquina a la Calzada, sala, comedor, tres cuartos, servicios, patio y traspatio. La llave al lado. Informes: Telf. F-6400. Rebajada a $25.00.
A3 12042 1-6 Ab.

SE ALQUILA EN $14.00, casa sala, saleta, dos cuartos, cocina y servicios, Velarde número 6. Llave, bodega esquina Infanta. Informan: Churruca 19-A.
A3 11991 1-5 Ab.

SE ALQUILA: CASA Calzada Cerro 701, zaguán, recibidor, comedor, siete cuartos, dos buenos baños, tres patios y traspatio tierra. Precio en proporción.
A3 12010 1-5 Ab.

CERCA ESQ. TEJAS
$20.00. Alquilo departamento alto, bien ventilado, sala, comedor, baño intercalado completo, cocina. Informan: Cerro 426. Telf. A-3045.
A3 12066 1-8 Ab.

$18.00 ESPLENDIDA CASA
Sala, comedor, cuatro cuartos, cocina de gas, bajantes eléctricos con bombillos, Daoiz 15, entre Primelles y Churruca, Cerro. Informan en los altos.

OTRA: $17.00, sala, comedor, tres cuartos. De lo más moderno, San Cristóbal A., esquina Prensa, una cuadra del Paradero de Tranvías, Cerro. Llaves bodega de esquina de Prudencio.
A3 11827 31-5 Ab.

CASAS DESDE $15.00, portal, sala, comedor, tres habitaciones y servicios completos. Palatino 23, esquina a Armonía, frente cervecería «Tívoli». Informan: I-2897.
A3 11581 29-6 Ab.

ALQUILO
ALTOS bodega, Salvador y Recreo. Sala comedor, 3 cuartos baño intercalado. Guaguas por la esquina. Llaves bodega en los bajos. Informan Fonseca. teléfono I-3361.
A-3 10998 26-5 abril

ALQUILAN casas modernas con derecho garage, sala, dos habiaciones, comdeor, cocina y servicios modernos. Precio $14. Calle Chaple esquina Salvador, Cerro, dos cuadras Paradero Tranvías Palatino. Informan en la misma, por Moreno, bajos.
A3 11040 26-10 abril

A-4 — Marianao y sus Repartos

TERCERA entre 12 y 14, reparto Almendares, jardín, portal, sala, comedor, dos cuartos, baño y patio, $20. Llave, bodega. Informes, A-6420.
A4 12227 2 abril 9

AVENIDA Sexta entre seis y siete, Buenavista, portal, sala, tres cuartos, baño intercalado, comedor. Llave al lado. Informes, Tejadillo 11. Teléfono A-3044.
A4 12282 2 mar 7

ALQUILO moderna residencia, Miramar, Quinta Avenida y 30, 6 cuartos, 3 baños familia, terraza y todas las comodidades para familia de gusto. Rebajada, $110. Llaves al lado. U-4742, A-6534.
A4 12267 2 ab 8

AMPLIACION Almendares, 12 y 4, 2 residencias de 2 plantas con 4 dormitorios altos cada una y servicios completos, en los bajos con garage, alquiler, 50 y 40 pesos. Llaves e informes en la misma.
A4 12219 2 abr 6

BUENA Vista, alquilo gran casa, calle 9 entre Primera Consulado, los tranvías de Playa pasan por su frente, grandes comodidades, jardín, portal, sala, saleta, hall, baño intercalado, cuatro habitaciones, comedor, cuarto y baño criados, garage, cuarto y servicio chófer, patio, llaves en la misma. Informes, Cuevas, M-9896
A4 12210 2 abril 5

EN LO MEJOR de Columbia, Mendoza entre Calzada y Gutiérrez, alquilo hermosa casita con portal de marmol, sala, comedor, dos cuartos, cocina, baño y patio. Llaves letra B.
A4 11371 28-5 Ab.

MARIANAO: SE ALQUILA en $30.00 la casa de construcción moderna, situada en General Lee 37-D., entre Real y Santa Catalina, compuesta de portal, sala, tres cuartos, comedor, cocina, baño intercalado, cuarto y servicio para criados. La llave e informes en el jardín «El Clavel», General Lee y Coronel M. Martínez, Telfs. FO-7029 FO-7238.
A4 12006 1-7 Ab.

ALQUILO $18.00, casita ventilada, Primera 22, pegada a Lanuza, Reparto Almendares, dos portales, sala, dos habitaciones, baño, cocina, garage. Informes: FO-2726, Fuentes y Tercera bodega.
A4 12049 1-4 Ab.

MARIANAO: Alquilo casa Avenida 9 entre 6 y 7, Reparto Buena-Vista, compuesto los bajos: portal, sala comedor, pantry, cocina, cuarto y servicio criados. Los altos de cuatro cuartos y un baño. Garage y cuarto para chauffeur. Precio $50. Informan. Bufete de Arellano. M-3936.
A4 11086 26-9 abril

LA SIERRA: Estrene fresquísimas casas 3a. y 10. Tres y cuatro habitaciones, baños color, dobles servicios, garage, patio. Una o dos plantas. $43 a $53. Otra, dos habitaciones $23. F-1592.
A-4 11762 30-4 abril

ALQUILERES

BUEN RETIRO
Steinhart número 21, esquina Loma, frente al Paradero, Calzada próxima a la Avenida de Columbia. Moderna casa de esquina, jardín, portal, sala, comedor, hall, cuatro habitaciones, bonito baño completo, agua caliente, garage para dos autos, cuarto y servicio criados, $42.00. Más informes: Gerardo Mauriz, Empedrado núm. 30, M-7586 FO-7815.
A4 12184 2-7 Ab.

BELLA residencia, 4 dormitorios, hermoso comedor, salas, patio sevillano, garage, etc., con o sin muebles; Avenida de Columbia y Steinhart, (Castillo), Buen Retiro. Precio módico, con buena garantía.
A4 12103 1 ab 4

EN MARIANAO, el lugar más saludable de los alrededores de la Habana. Se alquila la casa calle San Julio 16 entre Avenida Columbia y Medrano, con 6 cuartos, 4 baños, todo moderno; un hall o corredor de 3 metros por 26, a la brisa, jardín de 12 por 40 metros, garage con habitación para el chófer; verja doble alrededor de toda la casa, las fosas y pozo absorvente equivalen a alcantarillado. La llave en la misma casa. Informarán, General Lee 11, paradero de los Quemados. Teléfono FO-7106.
A4 11848 31 ab 10

REPARTO MIRAMAR: 6 entre Primera y Tercera, chalet dos plantas; en los altos, cinco habitaciones, dos baños, garage dos máquinas y todas las demás comodidades. Abierto todo el día. M-9837.
A4 11593 29-8 Ab.

EN $70.00 ALQUILO hermoso chalet, Reparto Kohly, Bella Vista y Avenida Central. Informan: FO-7078.
A4 12000 1-11 Ab.

A-5 — J. del Monte y Víbora

ALQUILO varias casas, una San Mariano y Saco, frente colegio Maristas y Lourdes, otras en Lawton, tranvías y guaguas por la puerta. Teléfono I-6635.
A5 11418-21 28 ab 8

CALZADA de la Víbora, esquina Genaro Sánchez, frente al paradero Havana Central, pisos modernos, sala, hall, dos cuartos, terraza y servicios, $16. Llave en la misma. Informes, A-6420.
A5 12228 2 ab 9

ALQUILO EN $30.00 la casa calle Octava entre Milagros y Avenida Acosta, con sala, comedor, cocina, baño completo, garage y seis cuartos, fresca y moderna. Informan: Telfs. I-6584 M-1382.
A5 12144 2-8 Ab.

ALQUILO $30.00, CASA moderna y fresca, Santa Catalina 77, sala, comedor, saleta, tres cuartos, cocina, baño intercalado, con cuarto y servicio criados, entre Lawton y Armas. Informan: I-6584 M-1382.
A5 12145 2-8 Ab.

SE ALQUILA
En Tejar número 3, entre 8 y 9, una casa compuesta de portal, recibidor, sala, cinco cuartos, baño, cocina, comedor y patio. A precio de situación. Telf. M-5112.
A5 12161 2-7 Ab.

SANTA Catalina 55 entre Porvenir y Acosta, portal, sala, tres cuartos, baño intercalado, comedor, barata, llave al fondo. Informes, Tejadillo 11. Telf. A-3044.
A5 12283 2 ab 7

NOVENA NUM. 31 LAWTON
A media cuadra tranvía y ómnibus, entre Concepción y Dolores, sala, saleta, con columnas de escayola, tres habitaciones, baño intercalado completo, comedor corrido, cocina, patio y servicio criados. Propia familia de gusto. Precio situación. Llave la misma, 4 a 5. Informan al lado. y U-1287.
A5 12188 2-12 Ab.

ALQUILO CASITAS independientes, $8.00 y $9.00, con sala, dos cuartos, y demás servicios, dos luces, agua, calle C., entre 11 y 12, Pasaje Menéndez, media cuadra tranvía Lawton.
A5 12197 2-5 Ab.

ALQUILO CASA, portal, sala, tres cuartos, comedor, baño intercalado. Punto alto, calle C., entre 11 y 12, una cuadra tranvía Lawton, $15.00. M-5112.
A5 12196 2-5 Ab.

AGUSTINA entre Antonio San Miguel y Lagueruela, Villa María, altos, casa nueva, 4 habitaciones, 2 baños, y garage. Llaves en los bajos. Informes, teléfono A-1051.
A5 11140 26 abril 5

D-STRAMPES ENTRE Figueroa y Estrada Palma, jardín, portal, sala, saleta, comedor, cocina, baño, tres habitaciones bajas y otra alta con servicios. Muy barata. Telfs. F-5037 y A-2980.
A5 11362 28-7 Ab.

SE ALQUILA LA CASA Manuel de la Cruz número 57, próxima a la Calzada de Jesús del Monte. Informan en la misma, por el fondo, o séase por Arango.
A5 11996 1-5 Ab.

LAWTON 83: SE ALQUILA casa con sala, recibidor, tres cuartos grandes, baño, corredor, cocina y un gran patio. Inofrman: Rosales y Lavedán, Administración de Bienes Telf. M-6947
A5 12084 1-11 Ab.

ALQUILO, Víbora, Buenaventura 70, frente Iglesia Pasionistas, una cuadra calzada, casa con sala, comedor, tres habitaciones y servicios. Precio reajuste, $20. Informan. I-1389.
A5 12110 1 ab 4

ALQUILO BARATISIMA, lindísima casa moderna, jardín, portal, sala, saleta, dos habitaciones, cuarto baño, Font A., casi esquina Beale, Reparto Batista. Pegado tranvía. Llave, bodega. Dueño: U-1302.
A5 12050 1-4 Ab.

SE ALQUILAN LOS ALTOS de Altarriba número 1, entre Jesús del Monte y Delicias; compuestos de magnífica terraza, sala grande, cinco cuartos, baño, comedor, cocina y cuarto de criados, con su servicio. La llave e informes en los bajos. Telf. U-3058.
A5 12047 1-7 Ab.

SE ALQUILAN CASAS: Arango número 4, entre 10 de Octubre y Fomento, con portal, sala y tres cuartos. Llaves 10 de Octubre y Municipio, bodega. Telf. X-2235.
A5 11760 30-7 Ab.

VIBORA. Se alquilan casas, bajos y altos, en Calzada y Vista Alegre, 574; muy frescas y baratas, dos, tres y 4 habitaciones, baños intercalados, portales y terrazas. Véalas y se convencerá de sus bondades para vivir sabroso. Informes allí.
A5 11624 29 ab 6

ALQUILO MAGNIFICOS y ventilados bajos, de la casa Este de la Línea, sin número, entre San Indalecio y San Benigno, (Jesús del Monte), acabados de construir; compuestos de portal, sala, tres habitaciones, comedor, servicios modernos y patio. Telf. X-2808
A5 1152 29-8 Ab.

ALQUILO CASITA $15.00, portal, sala, dos cuartos y demás servicios. calle 17 esquina a Pocito, letra A. Llave al lado. Telf. M-5112.
A5 12198 2-5 Ab.

SE ALQUILAN DOS CASAS, altos modernos, de $15.00 y $25 00. San Benigno y Enamorados.
A5 11566 29-4 Ab.

ALQUILO ALTOS Y BAJOS: Avenida Acosta y Primera, sala, saleta, tres cuartos. A una cuadra la Calzada y dos de los tranvías. Llaves: Jesús del Monte 632, bodega. Informes: M-3198.
A5 11350 28-5 Ab.

ALQUILO CHALET. Muy barato, portal, sala, saleta, comedor, tres habitaciones y servicios completos; tiene servicio para criados, patio y traspatio. Correa 77. Informan: I-2897.
A5 11582 29-6 Ab.

VIBORA: ESPLENDIDA casa, Luz Caballero 4, cerca colegio Lourdes, sala, comedor, seis cuartos, garage, baños, patios, portal, terraza. F-5557.
A5 11368 28-5 Ab.

A-6 — Concha y Luyanó

SE ALQUILA EN CONCHA y Guasabacoa, bajos modernos con portal, sala, dos habitaciones, cocina y servicios. Rebajados. Informan: Manzana de Gómez 240. Telf. A-4893.
A6 12071 1-9 Ab.

ALQUILERES

LUYANO 129 altos del Colegio San Luis, fresco piso, con 4 cuartos, servicios de criados, garage, casa moderna, precio rebajado, $45. Informes, teléfono A-2686. F-1966.
A6 12097 1 ab 7

SE ALQUILA EN $30.00, la moderna casa con cuatro cuartos y baño intercalado, Reforma 123, Luyanó. Su dueño: A-3575. Obrapía 14.
A6 12030 1-8 Ab.

CASITAS A $11.00
Con sala, cuarto, luz, balcón. Todo independiente. De lo más moderno; otra en los bajos, de las mismas condiciones. Reforma esquina Herrera, Luyanó. Telf. I-7884.
A6 11828 31-5 Ab.

CASAS $10.00
Cueto número 10 cerca de Concha, altos y bajos, portal, balcón, sala y demás servicios, con luz. Informan en las mismas. Telf. M-4663.
A6 11719 30-4 Ab.

ROSA ENRIQUEZ, entre Pedro Pernas y Luyanó, media cuadra tranvías. Alquilo casa nueva, portal, sala, dos habitaciones, baño completo, pantry, cocina, patios. Precio situación.
A6 11694 30-4 Ab.

SE ALQUILAN altos modernos Concha 14 esquina a Reforma, compuestos de sala, recibidor, tres habitaciones, baño intercalado, comedor al fondo, escalera independiente. $25. Informan M-3307, llave fonda.
A6 11158-59 27-11 abril.

GUASABACOA 26 esq. HERRERA
SALA, saleta, cuatro cuartos, servicios, cocina, patio y agua abundante, $20 mensuales, dos meses en fondo. Informa: señor Pasarón, San Rafael 39, altos.
A6 11005 26-5 abril

A-7 — Sto. Suárez y Mendoza

ENCARNACION 43, entre Flores y Serrano, alquílase bungalow, jardín, portal, sala, cuatro cuartos, comedor, baño intercalado, garage y patio grande, $25.00. Verlo de 10 a 12 y de 4 a 6.
A7 12-74 2-5 Ab.

SE ALQUILA la nueva casa, Santos Suárez 41, bajos, portal, sala, recibidor, tres cuartos, baño intercalado, comedor, cocina, servicio de criados y bonito patio. Llave la misma de 8 a 11 y de 1 a 5. Informes, M-7497
A7 12100 1 ab 6

ALQUILO EN SAN MARIANO y Miguel Figueroa, frente al Parque Mendoza, chalet moderno con jardín, portal, recibidor, sala, comedor, cocina en los bajos; cinco habitaciones con baño intercalado completo en los altos, garage y patio. Telf. A-4893.
A7 12074 1-9 Ab.

ALQUILO: FLORES 59, esquina a Santos Suárez sala, tres habitaciones, baño intercalado, agua caliente, comedor al fondo, hermosa terraza al frente. Precio situación. Informan: Flores 57, altos.
A7 11927 31-8 Ab.

CASA MODERNA: Alquilo Luis Estévez y Juan Delgado, línea tranvías, sala, comedor, dos cuartos, baño intercalado, patio, portal, jardín. Está nueva. Alquiler módico. Telf. A-1706. Llave letra C.
A7 11717 30-7 Ab.

SE ALQUILAN LOS ALTOS de Santos Suárez 100, por Durege, con sala, comedor, dos cuartos, baño. Muy frescos. $18.00. Telf. A-3073.
A7 11681 30-5 Ab.

SANTOS Suárez número 38, altos, entre San Indalecio y San Benigno, casa nueva, 5 habitaciones, muy fresca, abundante agua. Informes, teléfono A-1051. Llaves en los bajos.
A7 11142 26 abril 5

SANTA Emilia 122 entre San Julio y Durege, casa moderna, 5 habitaciones, dos baños y demás comodidades. Informes, teléfono A-1051. Llaves al lado en número 136.
A7 11139 26 abril 5

ALQUILO ALTOS: Serafines y San Indalecio, acera la brisa, sala, comedor, tres cuartos. Llaves en los bajos. Informes: M-3198.
A7 11349 28-5 Ab.

AVENIDA Serrano 41, altos, entre Enamorados y Santos Suárez, casa nueva, tres habitaciones, alquiler muy módicos. Llaves en la bodega. Informes, teléfono A-1051.
A7 11141 26 abril 5

ALQUILO CASITA MODERNA, propia para matrimonio, muy ventilada, acabada de pintar, sala, cuarto, cocina, patio, servicios, azotea y luz toda la noche, $10.00. Informan: Calle Lacret letra I. entre Cortina y Figueroa.
A7 11523 29-6 Ab.

ALQUILERES VARIOS

SAN MIGUEL DE LOS BAÑOS: Alquilo chalet mampostería, cuadra más alta del pueblo, garage y todas comodidades. Alquiler módico. Informes: I-7189.
A. V. 12037 1-4 Ab.

B-1 — Casas-Apartamentos

MANRIQUE 55, PEGADO a Neptuno. Alquilo modernos y lujosos apartamentos exteriores, baratos, con sala, dos cuartos, baño completo, cocina de gas. Llaves, el encargado. Telf. A-0698
B1 12178 2-7 Ab.

Apartamentos BALAGUER
ANIMAS Y ZULUETA
DESDE 20 PESOS
Informes en el mismo o THE TRUST COMPANY OF CUBA
OBISPO 53. M-6917
B1 12015 1 abr 5

CASAS APARTAMENTOS
Neptuno 172 de una y dos habitaciones, sala, comedor, baño, cocina, hay elevador, balcones. Otra igual, Infanta y Concordia. Edificio Artigas.
B1 12114 1 ab 4

APARTAMENTOS baratísimos: Calle Paseo 273, entre 27 y 29, con luz, a $8.00, $10.00 y $12.00. Informan en la misma.
B1 12031 1-7 Ab.

8 Y 19, VEDADO
F-6635. Apartamentos modernos, 2, 3 y 4 locales, luz, teléfono. Frigidaire, radio, agua caliente, garage, piscina y restaurant.
B1 12231 2 may 2

EDIFICIO ARBOS
OQUENDO 18 entre San Rafael y San Miguel. Comodidad y gran economía. Apartamentos de dos habitaciones, buen baño, cocina, luz y elevador día y noche. a 16, 18, 20 y 25 pesos mensuales. Se ruega traigan referencias.
B1 11220 27-11 abril.

SAN LAZARO 470
Lujosos apartamentos, cómodos y elegantes, sala, tres cuartos, baño intercalado, comedor, cocina, cuarto criados, con servicio. Situación inmejorable. 40, 45 y 50 pesos. Véalos San Lázaro 470. Telf. A-2973.
B1 56510 10 de 12 jn

APARTAMENTOS independientes, lujosamente decorados, de tres habitaciones, baño completo intercalado, agua caliente, cuarto y servicio de criados. Llave en los bajos. Informan: F-1000. Jesús María 17.
B1 11601 29-28 Ab.

NUESTROS apartamentos equipados con servicio moderno son los más céntricos y mejores y a precio sin competencia. Cárdenas 81. Teléfono: A-2167.
B1 10952 25-8 abril

VEDADO calle 17 No. 595 entre 26 y 28. Se alquilan apartamentos, sala, comedor, cuarto cocina, baño $12. Otros, sala 2 cuartos, comedor, baño con agua caliente $15. F-1183.
B1 11019 26-10 abril

8 Y 19 (ANEXO)
F-6635 F-6757. Vedado. Precios Verano. Acabados de fabricar, cuarto con baño privado y terraza, SWIMMING POOL con agua esterelizada.
B1 12027 30-1 May.

ALQUILERES

APARTAMENTOS primera clase, Vedado, magníficos por el alquiler pedido. Sala, comedor, tres o cuatro cuartos, baño para familia, baño criados y demás comodidades. Desde $30. Véase de 7 a 12, calle 23 y 6. Informan, FO-7327.
B1 11979 31 ab 6

REINA Y GALIANO
Se alquilan apartamentos acabados de fabricar, en la Plaza del Vapor, entrada por Galiano. Pueden verse a todas horas. Informan: F-2134.
B1 11882 31-6 Ab.

B-2 — Locales y Naves

GRAN ALMACEN en Villegas, a una cuadra de «La Metropolitana», con más de 400 metros, moderna construcción. Se alquila en $80 00. Informes y llaves: F-5869.
B2 12130 2-9 Ab.

HERMOSA planta baja de Habana número 99 entre Teniente Rey y Amargura, se alquila en muy buenas condiciones, con buenos armatostes; propia para comercio o industria. Informan en la misma, todos los días, de 2 a 5 p. m.
B2 1226 2 ab 5

HABANA 119, bajos, entre Teniente Rey y Amargura, punto comercial. Alquilamos espléndido local, propio comercio por mayor o menor. Alquiler mensual $75. Un mes gratis. Informes: Sr. Franco, Oficina Compañía «Ron Bacardí», S. A. Edificio Bacardí. Telf. M-1842.
B2 12163 2-9 Ab.

LEALTAD 100, alquilo local amplio para carpintería o cosa análoga, esquina San Rafael, llaves el zapatero. Informes, Cuevas, M-9896.
B2 12212 2 abr 10

PARA establecimiento se alquila la esquina de Jesús María y Compostela, en 30 pesos. Informes y llaves, Feliciano Fernández. Apodaca y Cienfuegos, bodega. Telf. M-4454.
B2 12233 2 ab 10

FABRICA CALZADO
Se alquila el local y se vende también un equipo completo de hormas y maquinaria para fabricar calzado de hombre. Le interesa andar pronto, se liquidan a la primera oferta. Campanario 88, bajos, peletería.
B2 12244 2 ab 4

INFANTA
85 y 87, entre Valle y Zapata, se alquilan los bajos, propios para establecimientos, con habitaciones para familia, y también el 91, primer piso. Informan, U-2311.
B2 12270 2 ab 1

BODEGA, alquilo buen local, doy contrato, precio módico. Informes, M-2781.
B2 12256 2 abr 5

PARA ESTABLECIMIENTO HORROROSA GANGA
En 125 pesos, se alquilan los bajos de Monte esquina a Aguila, gran salón para establecimiento, en el mejor sitio de La Habana. También se alquila barato un gran salón, con tres puertas metálicas, por Maloja, propio para industria, almacén o depósito. Informa: Francisco Torres, Edificio «Bacardí», Apartamento 401. De 10 a 12 a. m. y de 3½ a 5½ p. m. Telf. A-7830.
B2 12155 2-5 Ab.

NAVE: MANRIQUE 55, pegado a Neptuno. Alquilo barata esta moderna nave con 600 metros, toda o en parte, para depósito o establecimiento. Llave, el encargado, en los altos. Telfs. M-1482 A-0698.
B2 12180 2-7 Ab.

COMPOSTELA 199, próximo Muelle. Alquilo local moderno, para depósito almacén, fábrica calzado o cualquier otra industria. Se da barato. Neptuno 218. U-3915.
B2 12137 2-11 Ab.

ALQUILO EN LUZ y Oficios, local de esquina, propio para establecimiento, con varias divisiones y servicios. Informan: Manzana de Gómez 240. Telf. A-4893.
B2 12073 1-9 Ab.

ALQUILO O-REILLY 106 y 108, edificio cuatro plantas, antigua casa Harris Bross, entrada por O-Reilly y por el fondo. Informan: Manzana de Gómez 240. Telf. A-4893.
B2 12073 1-9 Ab.

SAN PEDRO No. 6
Alquilo local bajo muy propio para café, lechería, agencia de Aduana, etc. Las llaves en los altos. Informan en la misma, oficina Hermanos Blanco Herrera. A-9619.
B2 11484 28 ab 5

NAVES Y TERRENOS CON CHUCHO
Se alquilan espléndidas naves muy ventiladas, en la Calzada de Concha y calle Marina, con Chucho y sin él. También alquilamos y vendemos baratos, magníficos terrenos de todos tamaños, con chuchos de Ferrocarril, propios para industrias y almacenes. Informan: Casa Gancedo Telfs. X-2819 X-2629 Concha número 3, Habana.
B2 11678 30-14 Ab.

PADRE VARELA 66
Local propio para zapatería, sastrería o tienda, con tres habitaciones, cocina y servicios. Informan: F-2134. Precio: $55.00.
B2 11881 31-6 Ab.

PARA FRUTOS DEL PAIS: Se alquila en $40.00 mensuales, la hermosa esquina de Jesús María 47, con 200 metros. Puede verse todas las mañanas.
B2 11837 31-4 Ab.

Para Comercio
Alquilo nave preparada para mueblería. Mide 30 de fondo, por 8 de frente, con vidrieras al frente. Modernas y su toldo. Rebajado a $30.00. No pierda oportunidad. Informes: Gloria e Indio. Telf. A-6827, Avelino.
B2 11832 31-8Ab.

LOCALES PARA INDUSTRIA
Se alquilan buenos y baratos locales con fuerza motriz y sin ella. Los hay altos y con Chuchos de Ferrocarril. Informan: Casa Gancedo. Telfs. X-2819 X-2629, Concha 3, Habana.
B2 11677 30-14 Ab.

CASA CALLE DE AMISTAD número 93, entre San José y Barcelona. Se alquilan apartamentos y habitaciones muy amplias a precios módicos.
B3 11587 29-6 Ab.

ESPADA ESQUINA San Rafael, local de 550 metros, puertas a dos calles, para industria o garage; tiene bomba y tanque para gasolina. Barato. M. Martínez. Ayuntamiento 4, Cerro.
B-2 11529 29-4 abril.

PROPIO para bodega se alquila la esquina San José y Quiroga, Jesús del Monte, con armatostes y enseres. Percio de situación. Informes, Infanta 47, bajos, Telf. U-1157.
B2 11443 28 abr 5

EGIDO ESQUINA Corrales. Admito proposiciones para amplio local, todo o parte. Precio situación. No hay que gastar, tiene anaqueles y cinco grandes vidrieras. A-1886.
B2 11388 28-6 Ab.

PARA establecimiento, alquilo bajos de Amargura 34, entre Cuba y Aguiar, gran local sobre columnas, 18 metros frente por 22 de fondo. Verse a todas horas. Informes, A-4376.
B2 11146 26 abr 5

LEALTAD 100 esquina San Rafael. Alquilo local propio para carpintería o cosa análoga. Llaves Zapatero. Informes Cuevas M-9896.
B2 11267 27-4 abril

NAVE azotea, mucha ventilación, gran patio, habitaciones al fondo. Otra 450 metros, altos, oficina o vivienda. Flores 5 y 7 entre Agua Dulce y Serafines.
B2 10596 21 abr 5

B-3 — Departamentos

COMPOSTELA 75, entre Amargura y Teniente Rey, se alquila departamento con tres habitaciones, cocina y todo servicio independiente, en $17.
B3 12276 2 ab 5

ALQUILERES

DEPARTAMENTOS: DRAGONES número 45, entre Campanario y Lealtad, con alumbrado, dos posesiones, baño completo, cocina y patio. Teléfono A-6035 A-4159.
B3 12134 2-12 Ab.

VEDADO: SE ALQUILAN apartamentos completamente independientes de la casa calle K, número 5, entre 9 y 11, con sala, gabinete, recibidor, tres cuartos, baño intercalado, hall, comedor y demás servicios, garage si se desea. Informan: Rosales y Lavedán, Departamento de Administración de Bienes. Telf. M-6947.
B3 1086 1-11 Ab.

SE ALQUILAN Departamentos interiores, con todo el servicio, Campanario 158, entre Salud y Reina.
B3 12040 1-4 Ab.

EDIFICIO "PRIETO"
Muralla 98. Se alquilan departamentos para oficinas, a precios reducidísimos. Está situado en lo más céntrico y comercial de La Habana, y sus departamentos muy higiénicos y ventilados. Instale su oficina en nuestro edificio y apreciará sus ventajas. Muralla 98, casi esquina a Bernaza.
B3 11995 1-6 Ab.

ALQUILO: CALLE 13 número 409, apartamento compuesto de dos habitaciones grandes, y otra pequeña, con su baño completo y servicio de comida, luz, teléfono, etc. Informan: Telf. F-1905.
B3 11920 31-4 Ab.

SE ALQUILAN
En casa de orden, bonitos y frescos departamentos apropiados para matrimonios, agua fría y caliente, con servicios, buenos, precios situación presente. O-Reilly 5.
B3 11963 31 ab

DEPARTAMENTOS para familias, cómodos, baratos, con cocina y servicios en los mismos, en Gervasio 96, esquina Neptuno. Informa el encargado.
B3 11410 28 abr

PALACIO AYESTERAN
SE ALQUILAN. departamentos, con sala, cuarto, comedor y baño completo, cocina. Precio muy reducido. Ayesteran 8. Teléfono U-7200.
B3 10948 25-8 abril

B-4 — Habitaciones

EN PROGRESO 17, primer piso, se alquila una habitación, con vista a la calle. Unico inquilino.
B4 12166 2-5 Ab.

OFICINAS Y HABITACIONES, con balcón a la calle, Obispo 59, altos del café Europa, desde $10.00, elevador, lavabo, luz. Para familias, en la azotea.
B4 12193 2-5 Ab.

CALLE 2 entre Zapata y 31, habitaciones amplias a 6 y 7 pesos, pisos mosaicos, casa de orden.
B4 12214 2 abr

TRES CUARTOS altos con servicio y entrada independientes y azotea, interiores, muy frescos y baratos. Se pueden ver de 2 a 5, están en calle Salud número 23.
B4 12265 2 abr

PARA hombres solos, a 7 pesos, habitaciones amplias y ventiladas, acabadas de fabricar, en casa tranquila y de orden, con servicios sanitarios completos y agua abundante. Zanja 129. El Trovador.
B4 12218 2 abr

SANTOVENIA 3, habitaciones grandes, altas y bajas, pisos mosaico, a 5 y 6 pesos. Casa tranquila, a una cuadra calzada Cerro.
B4 12216 2 abril

REGIAS HABITACIONES
Edificio «Alvarez», Obrapía 99, esquina a Bernaza, una cuadra del Parque Central. En lo más céntrico de la Ciudad. Se alquilan regias y frescas habitaciones con o sin muebles, agua caliente y fría, teléfono. Los de su propietario; Ofrecer el mejor servicio, higiene y orden. Informes directamente con su propietario Sr. Victoriano Alvarez. Precios módicos 10, 12, 14, 15 y 18 pesos.
B4 12064-65 1-6 Ab.

BARATAS, HERMOSAS Y FRESCAS HABITACIONES
Se alquilan habitaciones y un apartamento con dos habitaciones, en Maloja número 1, esquina a Monte y Aguila, con vista a la calle. La llave en la misma. Si el inquilino tiene buenas referencias, que se puedan comprobar, se aceptará sólo un mes de fondo. Informan: Edificio «Bacardí», Apartamento número 401. De 10 a 12 a. m. y de 3½ a 5½ p. m. Telf. A-7830, Sr. Francisco Torres.
B4 12158 2-5 Ab.

SE ALQUILAN DOS preciosas habitaciones, con baño y demás servicios. Casa de familia honorable, Calzada 131, esquina 12, Vedado. La mejor y más transitada esquina.
B4 12177 2-6 Ab.

VEDADO: LINEA 91, esquina 8. Alquilo hermosísima habitación con baño, propia cuatro personas, baratísima; otra fresquísima, para dos personas $50.00. Casa honorable. Magnífica comida. F-5632.
B4 12056 1-11 Ab.

HABITACIONES grandes y ventiladas para hombres solos, con luz desde $6. Amargura 69, altos, esquina Aguacate.
B4 11950 31 ab

EDIFICIO «ABADIN», Cuba 86, esquina Teniente Rey, casa moderna, tranquila, habitaciones amuebladas, agua corriente, criados, luz, teléfono, baño caliente, $11 00, $13.00, $15.00. No comida. A-5551.
B4 11919 31-3 Ab.

HERMOSAS y ventiladas habitaciones, vista a la calle, lavabo agua corriente y luz desde $10 adelante. Lamparilla 63, altos, esquina Villegas.
B4 11951 31 ab

SE ALQUILA una habitación con vista a la calle precio $12.00 casa de familia, Solo personas mayores. Lamparilla 43 altos.
B-4 11798 30-3 ab

O'Reilly No. 51
CASA NUEVA
Se alquilan magníficas habitaciones, frescas, claras y ventiladas, agua caliente a todas horas, abundancia de baños modernos, teléfono, buen servicio, moralidad.
B4 C 11183 26 ab

ALQUILO AMPLIAS y ventiladas habitaciones, Durege y Correa, reparto Santos Suárez, altos Taller Carpintería. Alquiler. $7.00 con luz, mucho orden. Informan en la misma. M-1429.
B4 11740 30-9 Ab.

MURALLA 10, HABITACIONES $8.00, $12.00; Sol 79, $5.00, $7.00, $15.00; Industria 115, $7.00, $10.00, $12.00; Monte 397, $7.00, $9.00, $12; San José 113, $5.00, $6.00 y $10.
B4 11599 29-13 Ab.

LUZ 46, entre Compostela y Aguacate. Se alquilan habitaciones altas y bajas desde $4.00 y $5.00. Informan: Bufete de Arellano, M-3936.
B4 11085 26-19 abril

HABITACION PARA hombre solo, con vista calle; gana $6.00; otra con o sin muebles, gana $7.00, San Nicolás 20 altos, esquina San Nicolás.
B4 12170 2-5 Ab.

LAS HABITACIONES más frescas y mejor situadas con baño y servicio privado a precio baratísimo, puede usted encontrar en Cárdenas 81. Teléfono A-2167.
B4 10951 25-8 abril

MAGNIFICAS habitaciones en casa nueva y fresca en el centro de La Habana, a precios inverosímiles. Cárdenas 81. Teléfono A-2167.
AV 10953 25-8 abril

HABITACIONES. Se alquilan en Monte No. 69, (altos), frente al Parque de «La Fraternidad». Con luz, agua, teléfono.
B4 10772 23-7 abril

SUSCRIBASE AL DIARIO DE LA MARINA

M.E.C.D. 2016

ALQUILERES

GANGAS
HABITACIONES DESDE:
Cuba 1 .... $ 3.00
Cerro 817 .... $ 3.00
Flores y San Bernardino .... $ 4.00
Muralla 20 .... $ 5.00
Palatino 15 esq. a Esperanza $ 4.00
Salud 129 .... $ 3.00
San Ignacio 25 .... $ 4.00
San Bernardino 93 .... $ 2.00
San Rafael 174 .... $ 6.00
Zulueta 32 .... $ 3.00
Castillo 62 .... $ 3.00
Luyanó 72 .... $ 4.00
Cruz del Padre 2|6-A .... $ 3.00
Inquisidor 31 .... $ 4.00
Damas 78 .... $ 7.00
Cuarteles 20 .... $ 5.00
Cerro 561 .... $ 6.00
Vigía 14 B y Cerrada 5 .... $ 6.00
Revillagigedo 70 .... $ 6.00
Esperanza 117, habitaciones .... $ 4.00
Revillagigedo 70 .... $ 6.00
Velázquez 91 .... $ 4.00
A-4358 M-6263 M-2096

PRECIOSA HABITACION con balcón. Otra interior las dos lavabos, agua corriente. Muebles y comida si desean. Casa moderna. Precios de situación. Reina 6, último piso. Teléfono M-8209.
B4 10959 25-4 abr

B-5 Casas de Huéspedes

HUESPEDES: "CASA MARTI"
Prado 65, altos. Hermosas habitaciones, balcón a la calle y agua corriente, excelente comida, servicios modernos con agua fría y caliente. Precios de situación. Telf. M-5665.
B5 11562 29-8 Ab.

CON CATEGORIA y servicio de lujo, tenemos alojamientos insuperable al precio más económico. Véanos y se convencerá. Cárdenas 81. Teléfono: A-2167.
B5 10950 28-5 abril

B-6 Hoteles

HOTEL TULLERIAS
Viva céntrico. Amplias habitaciones, espléndido servicio de comidas. Precios sumamente reducidos para familias estables. Ave. Bélgica número 91, antes Monserrate.
B6 9178 8 mr in 8

THE SAVOY
F. Y 15, VEDADO
Telf. F-6616
Situado en un lugar alto del Vedado, con facil y frecuente comunicación con la ciudad y repartos; rodeado de jardines, con 600 metros de hermosos portales. Las habitaciones tienen ventilación directa, teléfono, closet y baño particular con agua fría y caliente. Precios moderados, incluyendo tres excelentes comidas bien seleccionadas; al servicio en mesas separadas para cada familia.
B6 C68 9 abril 8

HOTEL QUINTA AVENIDA
Zulueta 71, esquina Dragones. Alquilo habitaciones para una persona a $20.00 y $23.00; y departamento con o sin baño, a matrimonio, $45.00 y $50.00. Espléndida comida. Precio situación. Telf. M-5778 A-1000.
B6 12033 1-16 Ab.

HOTEL PRADO
Media cuadra del parque Central, 100 amplias habitaciones, excelente servicio de comida, elevador día y noche. Damos precios sumamente reducidos para familias estables. Consulte usted nuestros precios. Prado 85, esquina Virtudes.
B6 11937 31 ab 5

HOTEL MODERNO
Situado en el corazón de la ciudad. Frente a la Compañía de Teléfonos. Todas las habitaciones con servicios privados, comidas española, criolla, dos personas, $55-$60. Tres comidas diarios, no olvide, Hotel Moderno. Telf. M-1773.
B6 11936 31 ab 12

HOTEL ALCAZAR
EL SERVICIO más esmerado y las mejores habitaciones más céntrico de la Habana, en el lugar más céntrico, casa moderna, lo encontrará usted en el Hotel Alcázar, con la garantía que le costará más barato. Cárdenas 81. Teléfono A-2167.
B6 10954 25-8 abril

"TROTCHA"
EL DECANO de los hoteles del Vedado. Rodeado de hermosos jardines. Ideal para familias. Precios con todos servicios. Desde $35.00 mensuales por persona. F-1076.
B6 9210 10-9 abril.

Hotel MANHATTAN
San Lázaro y Belascoaín, frente al parque Maceo, situado en lugar fresco y saludable y uno de los más confortables de la ciudad, ha rebajado sus precios al mínimo. Dedicado a familias estables y del interior. Buena comida y excelente servicio. Moralidad. Pídanos precios y serán nuestros clientes. Teléfono U-1057.
B6 10271 18 abril 17

IDEAL ROOM
PRADO 93 B
Fíjese bien en estos precios. Esta gran casa situada en lo mejor de la Habana, frente al Capitolio, habitaciones con baño agua caliente, desde $12; para matrimonio con comida, $35. Recién reformada. Hay siempre agua, mucha limpieza, muebles nuevos y todo pintado. Exíjense referencias a las familias estables. Visítenos y será nuestro huesped.
B6 8846 7 abril 6

SE SOLICITAN

S-1 Criadas y Criados

SE DESEA una criada para cuartos, de mediana edad, que sepa coser y tenga buenas referencias, para 17 esquina a 6. Vedado, frente al parque Menocal.
S1 11987 31 ab 4

SOLICITO MUCHACHA, no niña, para ayudar quehaceres, sin pretensiones, 2 entre 26 y 28 al lado colegio «Hogar y Patria», Reparto La Sierra. Telf. FO-2167.
S1 12140 2-4 Ab.

S-3 Manejadoras

SOLICITO UNA MUCHACHA para ayudar a una manejadora; sueldo: $5.00, Línea y Baños. F-3086.
S3 12087 1-4 Ab.

S-11 Agentes y Socios

LA AGENCIA DE LA FAMOSA tinta rápida alemana «Auto», para teñir zapatos y toda clase de cueros, necesita 10 vendedores para distribuir sus productos en Habana. Buena comisión. Sólo se admiten personas con referencias. Teniente Rey 57, de 2 y media a 3 y media.
S11 11998 1-5 Ab.

SE SOLICITAN VENDEDORES para casas particulares. Productos de calidad y fácil venta. Se requieren garantías. Reina número 126, entre Belascoaín y Chávez. Pregunten por Zamora. Puesto de Productos del País.
S1 12022 1-4 Ab.

Los Económicos del DIARIO los LEE quien PUEDE PAGAR
Dto. de CLASIFICADOS
Entrada principal del EDIFICIO
PRADO 103. Tel. A-3333

SE SOLICITAN

LA AGENCIA DE LA FAMOSA tinta rápida «Auto» para teñir zapatos y toda clase de cueros, necesita un vendedor para sus productos, en cada pueblo del Interior. Grandes utilidades. Sólo se admiten ofertas de personas serias y con referencias. Correspondencia: Apartado 2546, Habana.
S11 11997 1-5 Ab.

$2,500.00 CON HABILIDAD y buenos deseos de trabajar, se necesita un socio para ampliar negocio honroso y lucrativo. Díaz, Martí 54, Guanabacoa.
S11 11699 30-6 Ab.

S-12 Solicitudes - Varias

SE SOLICITA una joven lista y bien presentada para ayudar a la venta. También una media oficiala sombrerera buena. Informan, Casa de Modas, Amistad 50.
S12 12278 2 ab 4

TENEMOS atractiva proposición para hombres interesados en ganar sobre 100 pesos mensuales, trabajando en su casa. Diríjase Universal Box 3. Station 1. New York.
S12 8847 7-6 abril

SOLICITO LA ADMINISTRACION de una finca de campo. Aspiraciones modestas y referencias a satisfacción. Gertrudes 18, Víbora.
S12 11839 31-6 Ab.

AGENCIAS DE COLOCACIONES

LA AGENCIA «MARQUEZ», le ofrece cocineras, criadas, manejadoras, y lavanderas, del país y extranjeras, con buenas referencias y rapidez. Llame: F-3038. C. y Calzada, Vedado.
X. 12063 1-4 Ab.

AGENCIA «LA UNION», de Marcelino Menéndez, 35 años establecida. La única que en cinco minutos facilita todo el personal con buenas referencias. Llamen: A-3318, Habana número 114.
X. 11702 30-4 Ab.

«LA PRIMERA DE AGUIAR»: F. V. Aguilera 53. Telf. A-3090. Tengo un especial servicio doméstico y toda clase de empleados, para cualquier giro que sea, y de ambos sexos, Alonso
X. 11752 30-8 Ab.

"LA MATANCERA"
A-7740. Sirve rápidamente cocinera, criadas, toda clase de servidumbre y empleados de ambos sexos, con referencias. Calle Sol 111. Servicio permanente a todas horas.
X 9577 13-12 abril

NUESTRA lista de familias distinguidas que acuden simpre a la Agencia «Beers» para sus necesidades. Parece una hoja del «Libro Azul» de la Habana. A-3070.
X 9528 12-11 abril

SE OFRECEN

O-1 Criadas y Criados

UNA JOVEN ESPAÑOLA, de 20 años, desea colocarse con una familia de moralidad; está preparada para todos los quehaceres de una casa. Llamen: Telf. A-3054.
O1 12207 2-4 Ab.

SE OFRECE un buen criado de mano, acostumbrado a trabajar con buenas familias y con buenas referencias, no le importa ganar poco sueldo. Informan, F-1713.
O1 12208 2 abril 4

SE OFRECE criado de mano, habituado al servicio fino de familias distinguidas, referencias de las mismas, teléfono M-5578.
O1 12264 2 ab 4

ESPAÑOLA DE MEDIANA edad, se coloca para todos los quehaceres de un matrimonio; sabe cocinar. Telf. U-1122.
O1 12192 2-4 Ab.

SE DESEA COLOCAR un joven español, de criado de mano, con inmejorables referencias; sin pretensiones. Telf. M-2332.
O1 12168 2-4 Ab.

SE DESEA COLOCAR una joven española, de criada de mano, o de manejadora; tiene buenas referencias. nIforman: Telf. F-3431
O1 12143 2-5 Ab.

DESEA COLOCARSE una joven española, de criada de mano o manejadora; tiene referencias, desea casa de moralidad. Telf. FO-2756.
O1 12190 2-4 Ab.

SE DESEA colocar joven española para criada de mano, cuartos, manejadora o para atender una señora, sabe toda clase de costura y labores, zurcir y cortar, y atender ropas finas; va al campo y a todos los repartos, desea casa de familia, tienda, quinta o colegio. Amistad No. 154, teléfono A-8928. Camila López.
O1 11864 31 ab 4

DESEA colocarse española mediana edad, criada de mano o manejadora. Telf. A-1054.
O1 12105 1 abr 4

SE DESEA COLOCAR una muchacha para criada de mano o manejadora; tiene muy buenas referencias. Llamen: M-3767.
O1 12052 1-4 Ab.

SE DESEA COLOCAR una joven española, para criada de cuartos, sabe lavar y planchar ropa fina; tiene muy buenas referencias de manejadora Le gustan los niños. Informan: Telf. I-7343.
O1 12053 1-4 Ab.

JOVEN ESPAÑOLA, desea colocarse de criada de mano o para todo; sabe cumplir su obligación. Llame: Telf. A-2991.
O1 11887 31-5 Ab.

ESPAÑOLA DE MEDIANA edad, se coloca para criada de mano o manejadora; es formal y sin pretensiones. Informan: Telf. FO-3370.
O1 12002 1-5 Ab.

SEÑORA BLANCA, desea encontrar colocación en casa de moralidad, limpieza o compañía; prefiere el interior. Informes: Cerro 607.
O1 12014 1-4 Ab.

SE DESEA colocar una joven para criada de mano o manejadora, entiende algo de cocina. Informan al teléfono M-3553.
O1 11650 29 ab 9

ENGLISH GIRL position laundress or maid. Good reference. Phone: A-5992.
O1 11579 29-3 Mar.

O-2 Cocineras y Cocineros

SE DESEA COLOCAR una señora española de cocinera: sabe hacer dulces. Telf. F-2495.
O2 12206 2-4 Ab.

SE DESEA colocar una muchacha que habla inglés, para cocinera, sabe hacer dulces. Informan, teléfono U-6946. Bodega.
O2 12209 2 abril 5

SE OFRECE cocinera repostera vascongada, sabe cocinar muy bien de todo, tiene muy buenas referencias, duerme en la colocación. Telf. A-0690.
O2 12106 1 ab 4

SE OFRECEN

UN JOVEN ASIATICO, desea colocarse de cocinero; cocina a la criolla y a la española, se coloca en casa particular o comercio; tiene uenas referencias. Informan: Gloria 195. Telf. M-5595.
O2 12171 2-7 Ab.

COCINERO-REPOSTERO, blanco, joven del país, con referencias, sin pretensiones, se ofrece a casa particular o comercio, es solo, sale al campo. Telf. M-7810.
O2 12175 2-8 Ab.

COCINERO-REPOSTERO, asiático, joven, desea colocarse en casa particular, cocina bien criolla, española y americana; también tiene recomendaciones. Informan: Telf. A-3042.
O2 12199 2-5 Ab.

COCINERO, JOVEN chino, desea colocarse en casa particular, sabe cocinar bien criolla, española y repostería; cumple con su obligación y tiene buenas referencias. Informan: Telf. U-6983.
O2 12154 2-4 Ab.

SE OFRECE COCINERO español, para casa particular o comercio; tiene buenas referencias. Telf. M-2332.
O2 12167 2-4 Ab.

COCINERO español, desea colocarse, sin pretensiones, española y criolla, puede hacer otros labores, con referencias, muy aseado. Informan, U-7087.
O2 11958 31 ab 4

SE OFRECE BUENA cocinera, de color, de mediana edad, para cocinar solo o ayudar algo; tiene buenas referencias y duerme en la colocación. A-8066.
O2 12194 2-4 Ab.

COCINERO y repostero joven, español, sin pretensiones, desea colocarse en casa particular, hace dulces y helados, sabe hacer toda clase comida, tiene las mejores referencias, duerme fuera o en la colocación. Informan, Someruelos número 3, tercer piso, habitación número 30, teléfono A-3497.
O2 11947 31 ab 5

UN COCINERO Y REPOSTERO, asiático, desea colocarse en casa particular; tiene buenas referencias y hace mucho tiempo trabajó en la mejor casa del Vedado. Informan: Telf. U-7902.
O2 11291 28-4 Ab.

O-3 Manejadoras

AN ENGLISH SPEAKINK colored young woman seeks position as nurse maid or general. Call Olive. Telephone. FO-2779.
O3 12132 2-4 Ab.

SE DESEA COLOCAR una joven española, de manejadora o criada de mano; prefiere manejadora y tiene buenas referencias. Telf. X-3218.
O3 12059 1-4 Ab.

SE DESEA COLOCAR una joven española, para manejadora o criada de mano; tiene buenas referencias, Baños 15. Telf. F-2457.
O3 12039 1-4 Ab.

SE DESEA COLOCAR una muchacha española, con buenas referencias, para manejadora o criada de mano. Telf. A-8475.
O3 11994 1-4 Ab.

O-5 Jardineros

SE OFRECE jardinero japonés, experto en todo lo que requiere un verdadero jardinero, sin pretensiones, puede hacer cualquier otro trabajo y tiene recomendaciones buenas, teléfono A-6931.
O5 12102 1 ab 6

SE OFRECE UN JARDINERO para casa particular o para portero o sereno; con buenas referencias. Telf. F-6191.
O5 11910 31-6 Ab.

O-6 Chóferes

CHOFER ESPAÑOL, con muchos años de práctica en Cuba, desea colocarse en casa particular o comercio; tiene quien garantice su buen cumplimiento, 27 y A., Vedado. Telf. F-5820
O6 12069 1-4 Ab.

CHOFER-MECANICO, joven japonés, desea colocarse en casa particular; tiene buenas referencias de las casas donde ha trabajado. Informan: Telf. A-9814.
O6 12036 1-4 Ab.

CHOFER-MECANICO en general, español, se ofrece para casa particular, serio y cumplidor, con buenas referencias de la última casa; no tiene pretensiones, 12 años de práctica. Telf. F-3334.
O6 12041 1-5 Ab.

O-8 Lavanderas y Lavanderos

SRA. ESPAÑOLA con toda clase de garantías, desearía encontrar ropa para lavar en su casa lo mismo de hombres solos que de familias. Ella se encarga de recogerla y entregarla. Calle Tercera núm. 447, Vedado. Teléfono F-3447.
O-8 11774 30-4 abril

O-10 Oficinistas

A LAS CONSULTORIAS: Tenedor de Libros, con gran práctica. Muy experto y largo en el trabajo, por horas o todo el día. E. Díaz. Locería «La América», Galiano número 113. Telf. A-3970.
O10 12133 2-5 Ab.

DESEA EMPLEO taquigrafía inglés, español. Trabajos oficina en general. Varios años experiencia. B. García, San Ignacio 134, bajos.
O10 11607 29-4 Ab.

O-12 Ofertas - Varias

UN JOVEN español desea colocarse en cualquier clase de trabajo, tiene buenas referencias. Informes, teléfono A-2506
O12 12268 2 ab 4

COMERCIANTE
Práctico, dirigiendo comercio, industria, propiedades; busco empleo, sin obstáculos para cualquier actividad lícita con personas providad. Soy responsable por propio modo y por experiencia; pero satisfago referencias que se deseen en varios giros, desde escritorio, almacén y viajando. Liquido dos camiones Packard, de mi almacén quemado. Telf. A-3644.
O12 12019 1-6 Ab.

MATRIMONIO ESPAÑOL, se ofrece para encargado de casa de inquilinato; son prácticos y tienen buenas referencias. Para informes: Empedrado número 10, habitación 24. Pregunten por García.
O12 12045 1-4 Ab.

SE COMPRAN

C-1 Casas

COMPRO UNA CASA o solar, en el Vedado. Para llamar, de 12 a 4. Telf F-4962.
C1 12028 1-4 Ab.

C-3 Fincas Rústicas

COMPRO finca propia para ganado, desde Pinar del Río (capital), hasta Santa Clara (capital). Diríjase escrito Andrés López Matías. Infanzón 69, Luyanó.
C3 12104 1 ab 6

C-5 Muebles y Prendas

A-7757. COMPRO muebles finos, corrientes, pianos, máquinas coser, escribir, calcular, baúles, maletas, libros, oro viejo, ropa, objetos arte, antigüedades, aparatos médicos, dentista. Acudo día festivo.
C5 12054 1-8 Ab.

COMPRO MUEBLES modernos, escaparates antiguos, teniendo espejo, baúles, de escaparates, maletas, maletines, mamparas, divisiones cristal, máquina «Singer», victrolas, camas hierro. Negocio rápido. Salud 3. Telf. A-6620.
C5 1034 1-16 Ab.

M-3209: COMPRO MUEBLES, pianos, radios, victrolas, máquinas Singer, escribir, ropa, oro, prendas, antigüedades, objetos arte, baúles. Liquido casas enteras. Pago más que nadie. Operación rápida. M-3209.
C5 11596 29-4 Ab.

SE COMPRAN

COMPRAMOS JOYAS VIEJAS
De oro, platino, plata o enchapadas, sanas o rotas, monedas de oro y plata. Fabricamos joyas y componemos relojes, Carballal Hermanos, San Rafael 133, entre Belascoaín y Gervasio. Telf. U-5744.
C5 11411 28-29 Ab.

C-9 Utiles de Oficinas

COMPRO Y VENDO MUEBLES
De oficina, archivos, cajas archivo, caudales, mimeógrafos, addesógrafos, máquinas de escribir, sumar, calcular, burós, armarios de acero y todas las especialidades para oficina. Villegas 93, portales. Telf. A-9915.
C9 10621 21 abril 6

C-12 Objetos — Varios

COMPRAMOS objetos de arte en plata, bronce y porcelana, lámparas finas, antigüedades y oro viejo. Pagamos bien. Teléfono A-6628. 'La Regencia' Suárez 8 y 10.
C12 10717 22-6 abril.

V-1 Casas

CASAS, vendo gran esquina, cerca S. Rafael, moderna, 2 plantas, 210 metros. Comercio. Renta, contrato, $225. Facilidad pago. Precio, $35,000. Neptuno, cerca Galiano, moderna, tres plantas, 160 metros, comercio, $26,000. Campanería. Aguiar 68. M-7785.
V1 12254 2 abr 5

EN $1,600 vendo Santo Suárez, calle Este de la Línea letra A, casi esquina Mendoza, frente al puente hierro, casa mampostería, moderna, cielo raso decorado, portal, sala, 2 habitaciones, cocina, baño, patio. Alberto Cuervo, Obispo 59, altos, M-1537.
V1 12237 2 abril 6

EN $1,000 vendo en Santo Suárez, calle Este de la Línea, letra C, casi esquina Mendoza, frente al puente hierro, casa mampostería, moderna, cielo raso decorado, sala, dos habitaciones, cocina, baño. Alberto Cuervo, Obispo 59, altos. M-1537.
V1 12238 2 abr 6

HORROROSA ganga. Vendo moderna casa, 3 plantas, calle Lealtad, próximo San Lázaro, sala, recibidor, 3 cuartos, baño intercalado, comedor fondo, cuarto servicio criados, cada piso. $12,000. Marrero, A-7672.
V1 12249 2 ab 5

CASAS baratas, vendo, Egido, 1 planta, comercio, 195 metros, $10,000. Concordia, dos plantas, moderna, 120 metros, $8,500. Manrique, cerca Malecón, 3 plantas, $10,500. Facilidad pago. Hago cambio. Campanería, Aguiar 68. M-7785.
V1 12253 2 abr 5

VEDADO, vendo, calle 8, cerca 23, una planta, moderna, $6,500. Dejo 5,000. Calle 8, cerca 17, una planta, moderna, mide 260 metros, $7,000. Facilidad pago. Campanería, Aguiar 68. M-7785.
V1 12255 2 abril 5

LAWTON: CALLE SAN Francisco, brisa, tres casitas iguales, portal, sala, comedor, dos cuartos, baño intercalado, cocina, lavadero, patio, traspatio, azotea. Construcción moderna, excelente, 800 metros terreno, rentando $75.00 mensuales, ganga $8,500. Facilidades. Sólo $1,600 contado. Dueño: A-0290.
V1 12149 2-4 Ab.

VENDO CASA: Villanueva 34, entre Santa Felicia y Santa Ana, dos cuartos, baño regio. Precio $2,800. Dueño: Oquendo 24, entre San Rafael y San José, Sr. Amado.
V1 12139 2-5 Ab.

MIRAMAR: CALLE 12, media cuadra Torre Reloj, $4.25 vara, dejando $4,000 hipoteca, 9 por ciento; Santos Suárez, esquina fraile, Estrada Palma y Figueroa, $4.00 vara; Cortina, entre Estévez y Lacret, brisa, $2.00 vara. Dueño: A-0290.
V1 12150 2-4 Ab.

VEDADO CASAS OPORTUNIDAD
Chalet próximo 23 y Paseo, cinco cuartos, vestíbulo, sala, saleta, comedor, dos baños, garage, dos cuartos criados, $13,500. Se dejan $10,000 al 6 por ciento, Gerardo Mauriz, Empedrado número 30. M-7586 FO-7815.

CALLE 23, ESPLENDIDA esquina, 10 habitaciones, dos plantas, cerca mil metros, $32,000; otra, esquina 23, 20,000 pesos; media cuadra 23, $14,000, Gerardo Mauriz, Empedrado 30. M-7586 FO-7815.
V1 12183 2-7 Ab.

VENDO REGALADA, $650.00, moderna casa, Reparto Párraga, portal, sala, cuarto grande, garage, servicios, pozo, agua magnífica, garage, servicios hortaliza, 10 x 30 varas. Con facilidades. Informan: I-3205.
V1 12164 2-5 Ab.

PROXIMO a Cristina, vendo un garage y casa, 400 metros, renta el 12% pesos y sale a 13 pesos terreno y fabricación. Es ganga, Monte 13, Francisco Fernández.
V1 12172 2-7 Abr

¿TIENE PESETAS? Las admito en parte de pago de casa La Sierra, jardín, portal, sala, do cuartos, comedor, cocina. Toda clase facilidades, Marcos, San Nicolás 144. Telf. A-7893.
V1 12191 2-5 Ab.

SE VENDE en lugar alto de la Víbora, una casa con jardín, portal, sala, hall, tres habitaciones, baño, comedor, cocina y traspatio. Se da barato con facilidades de pago. Informan, teléfono U-4274.
V1 12101 1 ab 4

VENDO: SANTOS SUAREZ, casa moderna, $3,800, jardín, portal, sala, tres habitaciones, baño intercalado, comedor al fondo, patio, gran traspatio, 400 metros de terreno. Telf. M-8507.
V1 11993 1-4 Ab.

VENDO BARATISIMA casa. Lindísima, moderna, jardín, portal, sala, saleta, dos habitaciones, baño. Dejo $1,300 hipoteca, al 8, Font A., pegado tranvía, Reparto Batista. Dueño: Neptuno 208. U-1802.
V1 12051 1-4 Ab.

VENDO CASA BUENA y bonita, Luz Caballero, Víbora, $2,500, sin más gasto para el comprador, jardín, portal, sala, saleta, tres cuartos, baño, cocina, galería, patio cemento y garage, y cuarto alto. Gardell, Lacret 85, Contratista de Obras. I-2696.
V1 11844 31-4 Ab.

RESIDENCIA EN LIQUIDACION, EN $11,000
Se vende residencia construida en la Avenida de Almendares, entre las Avenidas de la Paz y Tropical, reparto Alturas del Río Almendares; compuesta de jardín, portal, marquesina para bajada de automóviles, sala, hall, comedor, patio interior sevillano, cuatro espaciosas habitaciones, baño de color de gran lujo, pantry y cocina con aparatos sanitarios a prueba de ácidos, cuarto y servicio para criados, patio con canteros y en cuerpo aparte, garage, cuarto y servicio para chófer y lavadero. Se dan facilidades de pago. Informa, señor Díaz, teléfonos M-7070 y M-7058.
V1 11667 29 ab 18

VENDO MI CASA EN $700.00, Avenida Sexta número 149, entre 6 y 7, Buenavista, madera, perfecto estado. Informan: F-6002.
V1 11527 29-4 Ab.

GANGA, RESIDENCIA, AVE. CENTRAL, $12,500
En este precio tan bajo se vende la residencia construida en la Avenida Central del reparto Alturas de Almendares, entre las Avenidas de New ork y Londres, a la acera de la brisa; con jardín, portal, porche para bajada de automóviles, recibidor, sala, cuatro hermosas habitaciones, baño intercalado, comedor, pantry y cocina, garage, cuarto y servicio para criados, gran patio y jardines laterales: fabricación primera de primera. De entrada $5,000, resto con facilidades de pago. Informa señor Santos Candina, Telf. A-2578.
V1 11668 29 ab 18

SE VENDE como ganga, casa nueva, de madera, árboles frutales. Se da a primera oferta, por embarcar. Reparto Párraga. Silvia No. 2 entre San Agustín y Avenida Isabel.
VI 11018 26-5 abril

SE VENDEN

¡¡REGALO! ¡¡REGALO! elegante casa $960.00 contado; (techos monolíticos) aprovechen (costó $4.000.00) me embarco. Avenida Décima No. 7 entre 9 y 8, Ampliación Almendares. Véala enseguida.
VI 10973 25-4 abril

V-2 Solares

SANTA AMALIA
Vendo tres solares con 1,947 varas de esquina, tres cuadras de la Calzada. San Ignacio 51, ferretería.
V2 11353 28 ab 3

REPARTO Miramar. Vendo solar esquina 24 y Tercera Avenida, $3 vara. Otro calle 8 entre Tercera y Quinta Avenida, varios más. Oficina, Marrero. Aguiar 57. A-7672.
V2 12252 2 ab 5

GANGAS, Ampliación Almendares. Vendo solares esquina Cuarta y Once, mide 23 x 47. $2.25 vara. Solar centro, mide 12 x 47. $1.75 vara. Marrero. Telf. A-7672. Aguiar 57.
V2 12251 2 abr 5

VEDADO. Vendo solar calle 4, próximo 23, mide 16 x 32. Otro, Paseo, próximo 23, mide 15 x 45. Otro calle Línea, 14 x 42. Ambos muy baratos. Varios más tengo. Oficina, Marrero. Aguiar 57. Telf. A-7672.
V2 12250 2 abr 5

REPARTO Almendares, vendo solar esquina, calle 12 y D, mil pesos. Otra esquina D y 14, mil pesos; otra esquina 16 y D, mil pesos, para solares en este reparto antes de comprar vea Marrero. Aguiar 57. Teléfono A-7672.
V2 12248 2 ab 5

SOLARES ALT. ALMENDARES
Avenida de La Paz, lo mejor, brisa, 17.78 x 47.29, en $3,500; Avenida América, 17.78 x 47.29, $4,000; Calzada, frente Avenida Parque, $5.50, Gerardo Mauriz, Empedrado 30. M-7586 FO-7815.

SOLARES VEDADO $12.50 M.
Próximo Paradero, entre 17 y 23, 22.66 x x 35, $12.50 metro, se dejan $8,000 al 7¼; calle 19, entre 4 y 6, $11.00 metro, 13.66 x 50; esquina fraile, $3.50 metro, Gerardo Mauriz, Empedrado 30. M-7586 FO-7815.
V2 12182 2-7 Ab.

GANGA. GLORIA, A $8.50 LA VARA
Se vende solar de trece varas de frente por treinta y cinco de fondo, en la calle Gloria entre Carmen y Figuras, fabricación a ambos lados; con poco dinero se puede fabricar. Informes, señor Díaz, teléfonos M-7070 y M-7058.
V2 11669 29 ab 18

GANGA, ESQUINA, VEDADO, 19 Y 14, A $8 METRO
Se vende la esquina con frente a la calle 19, a la acera de la sombra, con 22.66 metros de frente por 25 de fondo. Informes, señor Díaz, teléfonos M-7070 y M-7058.
V2 11670 29 ab 18

GANGA, VIBORA, $1.60 LA VARA
Se vende solar en la calle D-Strampes, casi esquina a Estrada Palma, con 12 varas de frente por 58 varas de fondo. Informa, señor Gonzalo Rodríguez, Telf. I-2929.
V2 11491 28 ab 7

VEDADO: VENDO solar en 25, entre B. y C., mide 17 metros por 22.66. Dueño: B. núm. 173.
V2 12081 1-13 Ab.

V-3 Fincas Rústicas

BONITA, productiva finca, 5 caballerías, coloradas insuperables, miles magníficos frutales, frente carretera central, zona Guanajay, $15,000. Una ocasión. Benítez. Lagunas 1115, entrada por Belascoaín. Aprovechen.
V3 12239 2 ab 4

PRECIOSA finca, Artemisa, 15 caballerías llanas, superiores, frente carretera, $23,000. Inmenso palmar, frutales, atravesada por río, (no cañada). Benítez, Lagunas 115, entrada por Belascoaín. 12 a 3.
V3 12240 2 abril 4

EN ALQUIZAR
Vendo finca una caballería, casa tabaco, dos de vivienda, pozo inagotables, plátanos, etc., etc. Cerca de la población. San Ignacio 51, ferretería, y los domingos, en Alquizar, farmacia Lecuona.
V3 11352 28 ab 3

LA MEJOR INVERSION del año: Vendo o arriendo media caballería, muy productiva, arboleda, casa vivienda, Carretera Morados, cerca finca Zorrilla, El Cano. Dueño, José Mederos, al lado Aljibe, El Chico.
V3 12005 1-7 Ab.

MANAGUA: VENDO en $5,500, y lo demás con facilidades de pago, la finca conocida por «El Cafetal», Santa Isabel, cinco y cuarto caballerías, palmares, frutales, pozo, terrenos inmejorables; cerca de la Carretera. Dueño; Jesús del Monte número 398.
V3 11861 31-3 Ab.

V-4 Establecimientos

SE VENDE CAFE-LECHERIA, punto céntrico, frente a dos teatros. Buen negocio y barato. Para tratar, su dueño, Consulado 37-A., cualquier hora. Urge venta.
V4 12186 2-5 Ab.

VENDO BODEGA: El mejor barrio de esta Capital, cantinera, dos mil pesos. Facilidades de pago. Comididad para familia. Sola esquina, Monte y Cárdenas, vidriera, Cuenya.
V4 12165 2-5 Ab.

GRAN VIDRIERA TABACOS, quincalla, billetes vendo, sin competencia, urgente, por embarcarme. Buen contrato. Fácil pago. Informan: Muralla 103, almacén y segundo piso, de 12 a 2, S. Lizando.
V4 12181 2-17 Ab.

BODEGA BARATISIMA
Reparto Almendares, antigua y acreditada. Sola en esquina; también cambio por casa sin hipoteca, Neptuno 208. U-1802. Informa: Manuel Llenín.
V4 12048 1-8 Ab.

(A LOS CARNICEROS)
Se vende o se arrienda una carnicería, con buena barriada. Informan en Castillo 45.
V4 12067 1-5 Ab.

SOLO POR 5 DIAS VENDO
Café sin cantina, el más barato en su precio, garantizo venta $30. Buen contrato. Barato alquiler. Es un regalo. Informan, Antón Recio y Monte, Benito, café.
V4 11929 31 ab 5

UN BUEN NEGOCIO. Por ausentarse sus dueños, se vende la barbería «Salón Modelo», de Reoig y Roig, Estrada Palma 13, Camagüey. La más acreditada. Deja buena utilidad.
V4 11697 30-10 Ab.

SE VENDE O SE CAMBIA una bodega sola en esquina, con mucho barrio, por una casa. Informan: Telf. I-5390.
V4 11867 31-6 Ab.

¡¡BODEGUEROS!!
Se quema una bodega por lo que quieran dar, en lo mejor del reparto de Santos Suárez Buena venta y bien surtida. Informan: Infanta y Ayesterán, café «Almendares». Carneado.
V4 11726 30-4 Ab.

VENDO BODEGAS en todos los barrios y de todos precios. Tengo una en $200.00. El dueño está enfermo. Informa: Tamargo, San José y Belascoaín, café, de 2 a 4.
V4 11711 30-4 Ab.

BODEGAS EN VENTA
Monserrate, $2,000; Monte, $3,250; Aguiar, $5,500. San Lázaro, cantina, $3,750; Vedado, $3,000; Jesús del Monte, $2,000; otra, $1,600. Todas baratísimas, Neptuno 208. U-1802. Informa, Llenín.
V4 11359 28 ab 4

V-5 Muebles y Prendas

VENDO ELEGANTES y modernos muebles, cuartos tres cuerpos; sala, comedor, cuarto niños, dos camas, bargueño, lámparas y adornos. Precios reducidísimos, Concordia 31, altos, esquina a San Nicolás.
V5 12070 1-16 Ab.

SE VENDEN

MUEBLES Clásicos y Arte Moderno, muy baratos, al contado y a plazos. Fabricación rápida a elección del cliente. Liquidación de enormes existencias, así como joyería, lámparas, etc., con el fondo y mensualidades que convenga al comprador. Cambiamos y alquilamos muebles, con opción a comprarlos incluso los de lujo, rebajando el 50 por ciento de lo pagado. La Casa Ruisánchez, (que anuncia la verdad), Angeles 13, esquina a Estrella, (del 25 al 31). Telf. A-2024.
V5 9705 14 ab 28

LIQUIDAMOS
Por dejar negocio y local, muebles, máquinas de escribir, coser, ropa y joyería, a las primeras ofertas razonables. San José 87, esquina a Gervasio. Casa Quintana.
V5 11684 30-7 Ab.

CASA PARTICULAR, deseo vender barato juego sala, recibidor, cuarto caoba, comedor, nevera, máquina ovillo, «Singer»; sillones portal, cuadros, lámparas, cuadros, San José 97, bajos, entre Belascoaín y Lucena.
V5 11898 31-7 Ab.

JUEGO DE TRES CUERPOS, $50.00; sala, $20.00, Concha entre Luco y Justicia, Luyanó, mueblería Mastache, «El Palacio de los Muebles». Nota: Vendo también a mueblistas.
V5 12141 2-4 Ab.

SE VENDEN todos los muebles de una casa. Ganga. Calle 16 número 3. Apart. D. Vedado, primer piso.
V5 11978 31 ab 7

VENDO: PRECIO GANGA. Casa amplia, acabada construir, todas comodidades modernas, Avenida Los Aliados 46, Alturas Río Almendares, el Reparto más fresco, saludable y pintoresco. Verla es convencerse. Informan, la misma, Pérez.
V5 12151 2-5 Ab.

URGENTEMENTE VENDO todos los elegantes muebles de mi casa, sala, comedor y cuarto, Arte Moderno, San Lázaro 328, altos, entre Belascoaín y Gervasio.
V5 11537 29-4 Ab.

MAQUINAS DE COSER
Singer, ovillo central e industriales. Tenemos gran surtido, todos precios, garantizadas. Tenemos piezas de repuesto, todas clases. Compramos y cambiamos Pagamos doble. Angeles 36 y Sitios. Telf. A-8861.
V5 11149 26 abr 10

MUEBLES y joyas a plazos. Juegos cuarto, sala, comedor. Arte Moderno, hasta con 10 pesos entrada y pagar como usted quiera. También joyas de todas clases. Grandes facilidades de pago. La Eminencia, Neptuno 188 entre Gervasio y Belascoaín.
V5 10759 23-22 abril

LA GANGA DEL AÑO
Liquido las existencias que tengo en joyas, muebles y ropas para dedicarme exclusivamente a préstamos sobre alhajas y objetos de valor. Interés 5 o-o. La Casa de Cuenllas. Maceo número 28, Guanabacoa. Teléfono XO-1538.
V5 10289 18 abril 17

V-6 Maquinarias

MAQUINARIAS PARA panaderías, dulcerías, molinerías, zapaterías, plateros. Todo cuanto pueda necesitar para diversas industrias. Compra, venta maquinarias, Hotel de Ventas, 10 de Octubre 96, Habana.
V6 12143 2-4 Ab.

FABRICA DE GASEOSAS: Vendo equipo completo, por la cuarta parte de su valor. Todo moderno movido eléctricamente. Puede verse instalado. Escriba: Sr. His. Obispo 59, Habana.
V6 12035 1-4 Ab.

SE VENDE motor de petróleo de 44 a 50 caballos, marca Avance, con todos sus accesorios y piezas de repuesto, pueden verlo caminando en la fábrica de muebles de Manuel Méndez. Desagüe número 82 esquina a Pajarito. Telf. U-2752.
V6 11639 29 ab 8

V-7 Automoviles y Accesorios

VENDO, por embarcarme, en $150, guagua 18 pasajeros, gomas nuevas, buena pintura, buen motor, chapa pagada todo el año. Informan, Amistad y Dragones, por Amistad. Teléfono M-4629.
V7 12232 2 abril 5

STUDEBAKER PRESIDENTE
Sedán de 7 pasajeros, modelo 1930, seis ruedas de alambre, gomas nuevas, pintura y motor magníficos. Es una ganga. Almito en parte de pago carro más pequeño y doy facilidades de pago. Miguel López. U-1118.
V7 12115 1 abr 4

GANGA. AUTOS Y CAMIONES DE USO
Camión Graham Brother con carrocería cerrada, propio para reparto de leche, capacidad 1,500 litros, chapa, gomas casi nuevas, $650. Coupé Buick, tipo ligero, gomas nuevas, carrocería y motor en magníficas condiciones, $750. Chassis y camiones Brockway desde 1 1-2 hasta 5 toneladas, nuevos y de uso, a precios muy reducidos. Metropolitan Auto Company, oficinas Prado 45, teléfono A-5255, depósito, Marina 12.
V7 12121 1 ab 16

CHEVROLET CERRADO, en flamante estado, con pintura de fábrica, cinco gomas nuevas, chapa particular. Se vende barato, al contado. Informan: A-3646.
V7 12185 2-4 Ab.

PACKARD 8, TURISMO, moderno, el más lindo de La Habana, con pintura y maderas del país. Su motor en magnífico estado, «El Relámpago», Concha 113.
V7 12124 2-6 Ab.

VENDO UN OVERLAND Whigget, chico, de dos puertas. Está nuevo, y un Buick ligero, del 26. Los regalo. Experto en frenos hidráulicos y admito estorage a 20 centavos diarios, Chávez 25, cerca de Reina, Rodríguez.
V7 12068 1-7 Ab.

GRAN TALLER DE CHAPISTERIA
Reparación en general de radiadores, pintura «Duco», soldadura autógena, de Enrique Padilla. Infanta 5, entre Jovellar y San Lázaro. Telf. U-7267 Esta casa pinta con «Duco» todas las reparaciones de los trabajos de chapistería, con precios muy reducidos y con toda garantía en las reparaciones generales. Mi interés es que sea usted un cliente para siempre.
V7 13462 J1R Ind

V-8 Instrumentos de Músicas

ORTOFONICA «VICTOR», lujoso gabinete, parada automática. Muchos discos, $8.00; lujosa pianola «Aeolian», nueva, garantizada, sin comején, 100 rollos, banqueta, menos de $50.00. San Joaquín 33, altos.
V8 12-195 2-5 Ab.

VENDO RADIOLA R. C. A., funcionando perfectamente, gran alcance y claridad, $28.00, costó $140.00; ortofónica, nuevecita, elegante mueble, $9.00. A-5704, Jesús del Monte 27, altos, una cuadra Esquina Tejas.
V8 11747 30-5 Ab.

RADIOS "MAJESTIC": $5.00
Mensuales. Ultimos modelos 1932; $15.00 de entrada; $80.00, a plazos. Aceptamos de entrada o parte pago radios, victrolas, pianolas y muebles usados. A-5704, Jesús del Monte 27, altos, una cuadra Esquina Tejas.
V8 11748 30-5 Ab.

AFINE SU PIANO, pianola, por $2.50 Absoluta garantía, Virgilio Fernández, procedente de grandes fábricas europeas. Taller de reparaciones de pianos y autopianos, Zulueta 36 y medio. M-3040.
V8 11770 30-29 Ab.

SE VENDEN

SOBERBIO PIANO: Tipo pianola, 45 pesos, cuerdas cruzadas, tres pedales, teclado blanco, voces concierto o canto, 12 p. m. adelante, San Nicolás letra C., altos, casi esquina Zanja. Casa moralidad.
V8 12204 2-5 Ab.

OPORTUNIDAD: Urge venta de autopiano eléctrico «Ampico», con sus rollos. Está flamante. De 8 a 11, de 1 a 6. Línea 501, por 14, primero, letra C., Vedado.
V8 12061 1-5 Ab.

V-9 Utiles de Oficinas

SE VENDE TODO
El equipo oficina, archivos, cajas seguridad, gavetas, tarjeteros, Kardec, libreros, bufetes, mesitas, butacas, ventiladores, máquinas sumar, escribir, chequeadores, lámparas, cortinas, etc. Juntos o separados O-Reilly y Habana, Compostela número 53.
V9 12189 2-17 Ab.

V-11 De Animales

VENDO mulos, carros y arreos de todas clases; caballos, mulos de monta, un burro semental de 7 cuartas; cesta de mimbre; cochecito. TODO MUY BARATO. JARRO Y CUERVO Marina número 8. Jesús del Monte. Teléfono X-2876.
V11 C 10175 17 ab 16

V-12 Objetos Varios

REVERBERO Garland, de gas, 3 hornillas, para café o lechería, muy barato. Zanja 129, El Trovador.
V12 12217 2 abril 6

GANGA, $150, bóveda con osario, rebajada últimametne de $200, cerca Capilla Central (vale el doble), libre para el que compre, sin más gastos. Porvenir 9, azotea, esquina a Habana.
V12 12284 2 ab 4

MAQUINA de coser de Singer, o. central, casi nueva, se vende en $20. Otra de zapatero, en $20. Torres. Trocadero 65.
V12 12270 2 ab 4

COCINA de gasolina, 3 hornillas, muy barata, Calzada entre J e I, garage, Vedado.
V12 12247 2 abr 6

COCINA ECONOMICA para carbón de piedra, con plancha de 42 por 27 pulgadas. Muy barata. O-Reilly 35, librería.
V12 12080 1-5 Ab.

SE VENDE UNA MESA de Chicago, en $100.00, Acosta y Compostela.
V12 11521 28-8 Ab.

¿SE EMBARCA?
Necesita comprar equipaje, no compre sin antes ver el que tiene la Nacional, la mejor calidad, el más bajo precio. Villegas 93, teléfono A-9915.
V12 10629 21 ab 5

GIROS Y LETRAS

CAJAS RESERVADAS
Las tenemos en nuestras bóvedas, construidas con todos los adelantos modernos y las alquilamos para guardar valores de los interesados. En esta oficina, daremos todos los detalles que se deseen.
N. GELATS Y COMPAÑIA
106 Aguiar 108, esq. a Amargura
G y Y 9141 9-8 abril

DINERO E HIPOTECAS

HIPOTECA: NECESITO $2,500. Doy en garantía, propiedad moderna, dos plantas. Pago el 9 por ciento y $1,500 sobre propiedad, que vale $4,500. Pago $15.00 mensuales, libre de todo gasto. Directamente, en Monte 317. A-1988.
Z. S. T. 11842 31-5 Ab.

SE DESEAN COLOCAR pequeñas cantidades en hipoteca, con buena garantía, Manzana de Gómez 251, de 9 a 11 a. m.
Z. S. O. 12055 1-4 Ab.

¿NECESITA DINERO? No vacile, se lo prestamos con garantía de automóvil, panteón, etc. También pequeñas hipotecas. I-1247. Preferible después de las 6 de la tarde.
Z. S. O. 12026 1-10 Ab.

FACILITO DINERO, hasta $20.00, sobre fincas rústicas y sobre casas en La Habana. Se compran y venden. Diego Pérez, Aguiar 74. Telf. A-2476.
Z. S. O. 12082 1-4 Ab.

SE DAN $3,000 en primera hipoteca, al 8 o-o, sobre casa moderna en Habana o Vedado. Telf. F-4439.
Z s o 11930 31 ab 4

TENGO desde $500 hasta 300 mil pesos para invertirlos en hipoteca, interés el más bajo de plaza, tratos directos. J. P. Quintana, teléfono FO-2188.
Z s o 11986 31 ab 6

SE OFRECE

EN PRIMERA HIPOTECA coloco $7,000 y $1,400, dos partidas, sobre finca urbana, que traiga garantía, Monte 13. Informa: Francisco Fernández.
Z. S. O. 12173 2-6 Ab.

PRESTAMOS
Con módico interés sobre toda clase de objetos. Vendemos muebles, joyas y ropa, procedentes de empeño. Vendemos equipajes y compramos muebles, joyas y ropa. «La Isla», Suárez 17. Telf. A-2487
ZSO 11563 29-28 Ab.

DINERO
No pierda tiempo. Cuando necesite tomar dinero en hipoteca o pagaré vea a Fernández Alvarez, San Ignacio 50. Telf. A-4432, de 2 a 4. Operaciones rápidas y absoluta reserva.
Z. S. O. 11907 31-30 Ab.

Dinero en Hipoteca
En todas cantidades al tipo más bajo en plaza. Con la mayor reserva y prontitud
MIGUEL F. MARQUEZ
Empedrado No. 16, altos, esquina a Cuba
E 26 Dic Ind.

SE TOMAN varias partidas de dinero en hipoteca con amplia garantía, pero a interés razonable, sobre varias casas modernas de Habana y Vedado. Apartado 1924.
Z s t 12094 1 ab 8

DINERO
Doy grandes y pequeñas cantidades en hipoteca desde el 6 por ciento en adelante para la Habana y sus barrios. También tengo para los repartos. Operación rápida y absoluta reserva.
JULIO C GRANDA
Obrapía 33. Telfs. M-5921, F-5759
Z s o 10243 18 abr 17

BANCOS: Compro cheques, libretas, giros, pesetas, Córdova, Asturiano, Acciones Nuevo Frontón, Bonos y Obligaciones del Gobierno, Bonos y Acciones de todas las Compañías, Compostela 111, Manuel Piñol.
ZSO 11046 26-5 abril

PARA LAS DAMAS

PD-6 Interés para las Damas

CALLOS
$0.50 el abono mensual para ambos pies; personal escogido; perfecta organización. Infórmese en el acto. M-7585. para 500 señoras. Alfaro. Villegas 50.
PD6 12273 2 ab 5

CORTE Y COSTURA
Profesora titular, sistema «Parrilla», hace por figurín, toda clase trabajos y confecciones; también hace moldes. Da clase de lo mismo. Precios situación. Zulueta 36, esquina Teniente Rey, frente Instituto. M-1395.
P. D. 6 11931 31-9 Ab.

EL PENSAMIENTO. Calzado a medida, cómodo, elegante. Especialidad pies delicados o defectuosos. Hacemos y forramos zapatos con tela de su vestido. Pasados a domicilio. Luyanó 37, (Toyo). I-6698.
PD6 11035 26-25 abril

ENSEÑANZAS

E-1 Academias

"INSTITUTO COMERCIAL" POR $3.50 MENSUAL. Tres asignaturas, con derecho a empleo y diploma. Taquigrafía, Mecanografía, Inglés, Teneduría, Aritmética, Caligrafía, Gramática, Ortografía. Belascoaín 195, teléfono M-1803. Pida prospecto.
E1 12213 2 may 1

MILLARES DE
Personas están ansiosas de preparación. Para todas ellas fueron especialmente preparados nuestros famosos cursos prácticos comerciales por correspondencia, desde su propia casa. Cuotas ínfimas. Garantizamos enseñarle o devolvemos su dinero. Si está verdaderamente interesado, solicite cuanto antes, amlios informes, absolutamente gratis. Academia Mercurio, Dragones 42, Habana.
E 1 9427 11 abril 10

E-2 Colegios

COLEGIO AMERICANO
Plantel católico. Primera y Segunda enseñanza. Comercio. Incorporado. Escuela Oficial. Taquigrafía, mecanografía, inglés obligatorio. Internado modelo, varones. Servicio ómnibus. Externado mixto. Quinta Asunción, Luyanó. Telf. X-2910.
E2 9919 15 abril 17

COLEGIO "SAN ELOY"
Pupilos. Precios de situación. Primera enseñanza. Preparatoria. Bachillerato, idiomas y comercio. Se admiten internos, medios internos y externos. Calzada del Cerro número 620, Habana. Telf. I-6002. Pida prospectos.
E2 C 62 8 abril 4

E-5 Profesores

PROFESOR A DOMICILIO, de Matemáticas y Ciencias para Bachillerato. Preparación para Ingreso de Ingenieros; referencias. Precios económicos. Telf. I-7189.
E5 12038 1-4 Ab.

SEÑORITA AMERICANA, que ha vivido en París, se ofrece para dar clases de inglés y francés. Telf. F-5542
E5 12011 1-10 Ab.

PIANO Y SOLFEO, $3.00 mensuales. Canto, violín, guitarra, mandolina. Piezas al mes de empezar. Exámenes trimestrales. Especialidad alumnos haraganes. Vamos a domicilio. A-0225, San Rafael nú. 71.
E5 12017 1-1 May.

PROFESORA DE INSTRUCCION. Se ofrece a domicilio, para clases a niñas y niños. Precios módicos. Telf. X-2587.
E5 11683 30-8 Ab.

BAILES: Prof. Chileno R. CAÑAS
Danzón, son, fox, blue, tango. Aprendizaje rápido. Doy práctica con la enseñanza. Bailes de teatro. Seriedad. Competencia. Clase a todas horas, Empedrado 60.
E5 11688 30-4 Ab.

CLASES EN INGLES por una profesora americana, competente y con buenas referencias cubanas. Mrs. Beers. 2 esquina a 5, La Sierra. Telf. FO-1366.
E5 11551 29-4 Ab.

INGLES GARANTIZADO en cuatro meses, o devuelvo su dinero. Clases en grupo: $1.00 mensual. Privadas: $5.00. Investigue. Le interesa. Profesor Milanés, Manrique 73, altos. M-3261.
E5 11493 28-8 Ab.

INGLES: COMPETENTE profesora americana, con método práctico de enseñanza. Ofrece clases colectivas o individuales, a precios convencionales. No pierda usted su tiempo, venga a mí y aprenderá inglés pronto y correctamente. Informan: Telf. A-4517.
E5 11369 28-4 Ab.

CLASES A DOMICILIO. $8.00, 2 horas alternas. Todas. Taquigrafía Gregg y Pitman, en inglés y español, Mecanografía, Aritmética, Gramática, Algebra, Teneduría, Contabilidad, Preparatoria. Profesor Trujillo. I-3803.
E5 11337 28-7 Ab.

INGLES
Enseñado por profesora americana. Sorprendentes resultados en pocas semanas. El discípulo leerá, escribirá y hablará el inglés en breve tiempo. Lecciones a domicilio, también, Miss Kapan, Gran Hotel. Teniente Rey y Zulueta. M-9896.

EXPERTO profesor de inglés por un método especial, práctico, comercial pronunciación perfecta, rápida escritura y conversación. Clases a domicilio. Precio módico. Llame hoy mismo a Alvarado. A-7397, M-2898.
E5 11061 26-5 abril

INGLES, taquigrafía (inglés y español), teneduría, cálculos mercantiles, mecanografía y matemática. Clases a 9 pesos mensuales a domicilio. Profesor F. Hitzman, Reina 30, altos. Traduzco también trabajos o documentos de español al inglés.
E5 9472 12-11 abril

DE INTERES GENERAL

EXTRAVIO de dos piezas musicales. En el trayecto de la Calzada de Máximo Gómez (Monte), a la Víbora, se han extraviado el viernes primero de abril dos piezas tituladas Ojos Azules y Evocación. La persona que las entregue en Máximo Gómez número 7, oficina de Gener, al señor Hernández, será gratificada.
I G 12220 2 abr 5

A LOS propietarios y subarrendadores. Los alquileres que se le adeuden por sus inquilinos de cuatro años a la fecha, no los tiene perdidos, se los cobro yo. Sin responsabilidad ni gastos para usted. No necesito dinero sino datos. Véame con los papeles que tenga, y sinopuedevenir, les que tenga y si no puede venir, escríbame y pasaré a verlo. Tejadillo 21, bajos, casi esquina a Aguiar. Dr. Fernández. De 3 a 4½ p. m., días hábiles.
I G 12275 2 ab 4

A LOS acreedores hipotecarios. Le cobro su hipoteca sin gasto alguno para usted. Todo corre por mi cuenta. Véame o escríbame y pasaré a verle. En seguida cobrará su dinero; no espere más. Tejadillo 21, bajos, casi esquina a Aguiar. Doctor Fernández, de 3 a 4½. Días hábiles.
I G 12274 2 ab 4

SE VENDE: 5,000 pencas de Tuna. (Cactus). Sin espina. Listo para siembra. Originadas de las invernaderas del famoso Luther Burbank, de California. Inmejorable forrage para toda clase de ganado. Siembre esta "Spineless Cactus" y aseguro su ganado contra seca. Cuarenta centavos la penca en lotes pequeños. Diríjase a Jardín "Mariposa", Apartado 472, Santiago de Cuba.
I. G. 12125 2-11 Ab.

BOISSON BLANCHE, MAGNAT
Cura rápidamente el Sarampión y evita el contagio. $0.60 el frasquito. Droguerías Johnson, Taquechel, Americana. Telf. I-2511.
I. G. 12201 2-10 Ab.

¡OJO! ¡OJO PROPIETARIO! El único que garantiza la completa extirpación del comején, usando el mejor precedimiento y gran práctica. 10 de Octubre 534. Telf. I-3302. A. Piñol.
I. 11299 28-27 Ab.

PERDIDAS

SE GRATIFICARA a la persona de vuelva en la calle Prado 71, un recibo y carnet del Centro Gallego, por no tener interés más que a su dueño, que se extravió el día 30 del ppdo. marzo.
Prds 12269 2 ab 4

M.E.C.D. 2016

TODOS LOS PROBLEMAS DE EUROPA SERAN ESTUDIADOS EN LA CONFERENCIA

INGLATERRA, FRANCIA, ALEMANIA E ITALIA SE REUNIRAN EN LONDRES PARA EL ESTUDIO DEL DESARME, DE LAS DEUDAS Y LAS REPARACIONES

Mac Donald y Tardieu, en una nota conjunta dicen: «No ha habido convenios preliminares, ni proyectos de proposiciones previamente acordados. Queremos un convenio que esté de acuerdo con los intereses y bienestar de todos. Nuestra política tiende a la paz y a la dicha del mundo»

LONDRES, abril 3.—(AP).—El Primer Ministro McDonald anunció esta noche, después de una conversación preliminar con su colega de Francia, André Tardieu, que la conferencia de las Cuatro Potencias que comenzará a celebrarse el miércoles, tratará de todos los aspectos de la crisis europea, considerando como principales el desarme, las deudas y las reparaciones.

Las discusiones entre Inglaterra, Francia, Alemania e Italia, fueron propuestas originalmente por McDonald para discutir la cuestión de la estructura financiera conjunta que se quiere dar a los Estados del Danubio, o sea Austria, Hungría, Checoeslovaquia, Yogoeslavia y Rumania.

Pero después de su entrevista de hoy con Tardieu, el Primer Ministro británico dijo que en las discusiones iniciales del miércoles se incluirá la situación del desarme, en Ginebra, y la próxima conferencia de reparaciones de Lausana. Los dos Primeros Ministros estuvieron hablando hora y cuarto.

De esa manera habrá un nuevo camino abierto para tratar de las relaciones de Europa y los Estados Unidos, sin exceptuar de ellas lo que ocurrirá cuando la Moratoria de Hoover llegue a su fin, así como el porvenir de las deudas de guerra a los Estados Unidos.

Mr. McDonald indicó que las conversaciones comenzadas esta noche con Tardieu fueron sólo un preliminar de las negociaciones generales para resolver de una vez las dificultades europeas.

El lunes McDonald pasará todo el día con el jefe del Gobierno de Francia, para dar inicio a una labor que continuará en Lausana y en Ginebra, y después en otros lugares.

DECLARACION DE MCDONALD

—La intención del Gobierno de Inglaterra es sincera y desinteresada —dijo el Primer Ministro británico esta noche—al poner la máxima cantidad posible de buena voluntad y de cooperación internacional, para solucionar los problemas a que estamos afrontados todos.

—Un país solo no puede resolver la crisis, ni dos tampoco. Por eso trabajamos en una poltiica de cooperación con todos los que tengan la paz por única finalidad.

Para disipar las sospechas que existen en algunos países europeos acerca de la reunión de los dos Primeros Ministros, ambos declararon, conjuntamente:

—No ha habido convenios preliminares, ni proyectos de proposiciones previamente acordados. Queremos un convenio consistente con los intereses y el bienestar de cada nación afectada. Nuestra política tiende a establecer y mantener la paz y la felicidad de Europa y del mundo.

McDonald y Tardieu comenzarán sus conversaciones a las diez de la mañana del lunes, tratando antes que nada de la situación del Danubio. Los Gobiernos de esta región de Europa y la comisión de Hacienda de la Liga de las Naciones, expusieron recientemente sus respectivas actitudes en la trascendental cuestión.

PELIGRO DE DESASTRE

Unos y otra manifestaron que a menos que se adopte medidas urgentes de reconstrucción, es posible que otra tormenta financiera semejante a la que azotó al continente el verano pasado, vuelva a sentirse este año, con repercusiones mundiales ahora.

La suspensión de pagos por las deudas extranjeras, por Austria, Hungría o cualesquiera otros de las Estados danubianos, causaría una crisis de inflación y repudiación, al decir de los expertos financieros.

M. Tardieu vino a Londres para evitar el peligro, mediante la concertación de un pacto o inteligencia anglo-francesa mediante el cual se dé rápido apoyo a los países del Sudeste, en la forma de empréstitos internacionales.

La base de estas operaciones y la manera de realizarlas, es el tema principal de las actuales conversaciones de la calle Downing, en las que desde el miércoles participarán Alemania e Italia, aunque ni Tardieu ni los representantes plenipotenciarios de éstas dos últimas Potencias, estarán en Londres ese día.

Inglaterra, equilibrado ya su presupuesto mediante una serie de medidas radicales, ocupa nuevamente la fuerte posición que siempre tuvo en Europa.

Después de su conversación preliminar con McDonald, M. Tardieu entregó a la Prensa una nota, muy optimista, que termina con estas palabras:

«Inglaterra y Francia, teniendo el mismo objetivo, que es el de asegurar condiciones normales de vida a todos los países, tienden conjuntamente a realizar lo que se proponen. Recordemos que en el pasado hemos hecho cosas más difíciles.»

OPINIONES DE LA PRENSA FRANCESA

PARIS, abril 3.—(AP).—Pertinax, el editorialista político a quien se supone muy en contacto con el Primer Ministro Tardieu, dice hoy que la principal finalidad de éste en Londres, es obtener la ayuda del Primer Ministro McDonald para que ayude a Francia a convencer a Alemania e Italia que se mantengan alejadas de la cuestión del Danubio.

Escribiendo en «Echo de París», Pertinax dice que la política de «manos quietas» es condición esencial para que tenga éxito la proposición del Primer Ministro Tardieu de que se efectúe la unión aduanera de Austria, Hungría, Checo-Eslovaquia, Yugoeslavia y Rumania.

Por su parte el periódico «Le Temps», dice que el viaje a Londres del Primer Ministro Tardieu y del Ministro de Hacienda Pierre Flandin, no fué para crear un frente unido contra nadie, sino para establecer una base firme de la política general europea.

AL TERMINAR LA TREGUA POLITICA EN ALEMANIA SE REANUDARON LOS DESORDENES Y LOS CHOQUES SANGRIENTOS ENTRE VARIAS FACCIONES RIVALES

Todos los observadores políticos convienen en que la enorme mayoría de votos que ha obtenido von Hindenburg sobre su contrincante Adolfo Hitler, asegura al anciano Mariscal la victoria decisiva en las nuevas elecciones para la Presidencia alemana

BERLIN, abril 3. (AP) Casi en los momentos en que terminaba, al mediodía de hoy, la tregua política pedida por el Presidente Hindenburg a todos los partidos para el período de Pascuas, se reanudaron en diferentes lugares de Alemania los desórdenes y choques.

Hablando en nombre del anciano Presidente, Adam Stegerwald, Ministro del Trabajo en el Gabinete del Canciller Bruening, declaró hoy en Breslau que los procedimientos de los fascistas traicionan sus palabras, cuando dicen que pretenden adueñarse del poder por medios legales.

Los disturbios más graves ocurrieron en Berlín, en Wittenau—no lejos de la capital—y en Chemnitz.

Los desórdenes peores fueron los de Berlín. La policía castigó con gran dureza a un grupo de comunistas que iba en manifestación por la calle de Gueisenau. Un comunista recibió un balazo en el pecho y otros cuatro quedaron arrestados. En Wittenau, cuatro socialistas nacionales (nazis) fueron heridos en una lucha con los comunistas. Siete nazis fueron arrestados en Unter den Linden, por dar vivas a Hitler y el ya célebre grito de ¡Despierta, Alemania!, mientras un destacamento de policía pasaba por la famosa avenida.

En Wittenau seis comunistas y socialistas nacionales fueron detenidos, por pelear en la calle.

En Chemnitz, donde el candidato presidencial del comunismo alemán, Ernst Thaelmann, habló hoy, un comunista y un nazi sufrieron heridas de bala.

VICTORIA SEGURA DE HINDENBURG

Todos los observadores políticos convienen en que los 18 millones 654.690 votos obtenidos por el Presidente Hindenburg contra los 11 millones 341 360 de Adolf Hitler en las últimas elecciones, aseguran al viejo mariscal el triunfo en la prueba final. Sin embargo, los fascistas aun confían en que ganarán.

En las segundas elecciones la lucha comicial será solamente entre Hindenburg, Hitler y Thaelmann, el comunista, pues el nacionalista Teodoro Duesterberg se ha retirado de la contienda. El quinto candidato, August Winter, obtuvo muy pocos votos, por lo cual ni se le tiene en cuenta.

Adolfo Hitler corroboró su discurso de Leipzig, con otros tres en los grandes centros urbanos de Dresden, Chemnitz y Plauen, situados en la «roja» Sajonia. Los partidarios del fascismo ovacionaron con entusiasmo a Hitler. Los aeroplanos nazis volaron sobre los mitines.

Augusto Guillermo Hohenzollern, hijo del ex Kaiser, habló también ante los fascistas, diciendo que éstos no luchan contra Hindenburg, como hombre, sino contra los elementos que han usado su nombre para realizar sus nefastas finalidades.

EL DISCURSO DE STEGERWALD

Adam Stegerwald tuvo hoy a su cargo inaugurar la campaña política de Hindenburg, preliminar de las próximas elecciones.

En su discurso dijo que nadie se opone a que los nazis cambien la Constitución por medios legales, pero que sus procedimientos no concuerdan con sus palabras.

El Ministro del Trabajo puso en duda después que los fascistas usen del poder legalmente, una vez que lo hayan obtenido, diciendo que, por el contrario, a lo que aspiran es a establecer en Alemania una dictadura semejante a la de Italia, creando al mismo tiempo un partido militarista que impondrá al pueblo alemán sus puntos de vista. Semejante estado de cosas llevaría a Alemania a un período de sufrimientos que eclipsaría el de los últimos diez años. El orador terminó diciendo que 1932 será un año difícil para la nación.

Una Comisión Nacional de los Estados Unidos Está Estudiando la Tremenda Crisis que la Falta de Trabajo Origina en ese País y en Todo el Mundo

LOS GOBERNADORES JOSEPH B. Ely, de Massachusetts, y Wilbur L. Cross de Connecticuts, reunidos con los miembros de la Comisión Nacional del Desempleo, para estudiar conjuntamente las medidas que exige la trémenda crisis de la falta de trabajo, que se sufre en los Estados Unidos al igual que en el resto del mundo

LA LUCHA ENTABLADA EN EL DISTRITO MANCHU DE CHIENTAO PONE EN GRAVE PELIGRO LA VIDA Y LAS PROPIEDADES DE UN MILLAR DE COREANOS

Los ciudadanos japoneses y los rusos blancos se han visto en la necesidad de escapar del territorio de la Manchuria hacia el de Corea, para no ser asesinados por los miles de insurgentes chinos que han invadido aquella zona animados de un odio insuperable

PINGYAN, Korea, abril 3. (AP.) Las vidas y propiedades de mil coreanos están en peligro por la lucha que ha estallado en el distrito de Chientao, de la Manchuria, cerca de la frontera coreano-rusa.

Unos cuantos aviones de exploración y bombardeo salieron hoy de aquí para ayudar a las fuerzas japonesas enviadas el sábado para combatir a los rebeldes contra el nuevo Estado manchuriano. Los despachos oficiales dicen que los insurrectos chinos son apoyados por «bandidos y comunistas.»

También se anuncia que grupos numerosos de «rusos blancos» y de refugiados coreanos están cruzando el río Tumen, de Manchuria a la Korea.

EL JAPON ENVIA AVIONES DE REFUERZO

TOKIO, abril 3. (AP.)—Informes de Heijo (Korea) dicen hoy que se ha ordenado a varios aviones japoneses que se incorporen a la expedición de infantería que avanza hacia el distrito de Chientao, en la Manchuria, para combatir a los rebeldes.

Otro despacho de la agencia noticiera Rengo dice que la fuerza aérea, parte de un regimiento estacionado en Heijo, volará a Ranan, para cooperar con las tropas.

LA GUERRA DE GUERRILLAS DE LOS REBELDES MANCHURIANOS VA CREANDO UN PROBLEMA MUY SERIO

WASHINGTON, abril 3. (AP.)—La guerra de guerrillas de la Manchuria ha llegado a un lugar situado a no más de cien millas de Vladivostok. Los observadores militares extranjeros especulan sobre las posibilidades de que Rusia Soviet permanezca inactiva.

Los enemigos de Enrique Pu-Yi, jefe del nuevo Estado manchuriano, han llevado sus actividades a pocas millas de la frontera siberiana, cerca de Punta Keigen, donde se unen las fronteras de Manchuria, Korea y Siberia. Los japoneses y rusos blancos se han visto obligados a huir del suelo de la Manchuria hacia el de Korea, para no ser asesinados. El gobierno del Japón ha enviado fuertes contingentes militares para aplastar la rebelión china.

Moscou ya se había quejado anteriormente del peligro que representaba para su territorio las actividades de los rusos blancos, pero el Japón negó que estuviese ayudando a los anti-comunistas.

El distrito donde la frontera siberiana está amenazada, no tiene ferrocarriles y se encuentra a unas cien millas al sur del Transsiberiano, el cual Rusia protege contra toda interrupción, así como para impedir que Vladivostok quede aislado. Toda la zona en que se tocan los territorios de Manchuria, Korea y Siberia, es montañosa y cubierta de bosques, parcialmente, lo cual la hace ideal para la táctica guerrillera que están usando los irregulares chinos que desafían la autoridad de los japoneses y de Pu-Yi.

MAS CHOQUES ENTRE CHINOS Y JAPONESES

SHANGHAI, abril 4. (Lunes.) (AP.)—Hoy hubo choques de creciente intensidad entre chinos y japoneses a lo largo del frente de combate, al Oeste de Shanghai. Con esto han aumentado las dificultades para la concertación del armisticio. La nueva reunión de los delegados está señalada para hoy a las dos.

En fuentes de información china se dice que están ocurriendo con frecuencia escaramuzas en el frente, causando con ello gran tensión en los dos ejércitos.

UNA CAMPAÑA MUY DIFICIL

El Japón está empleando muchos aviones contra los rebeldes en el valle de Sungari, a varios centenares de millas de Changchun y cuenta con unos 35 mil soldados de su ejército para combatir el movimiento hostil. Pero la lucha es muy difícil, teniendo mucha semejanza con la que sostuvieron los españoles con los moros en Marruecos, y los norteamericanos contra los insurrectos de Aguinaldo, en Luzón (Filipinas.)

Es totalmente imposible que las unidades militares peleen con organizaciones de rebeldes, pues éstos se han subdividido en pequeños destacamentos que recorren todo el país y desaparecen cuando el enemigo les presenta combate abierto.

No obstante los esfuerzos de los japoneses para limpiar de chinos el Ferrocarril Oriental, desde Harbin hacia el Este, los grupos de depredadores surgen y resurgen de tal modo, que prácticamente toda la provincia manchuriana de Kirin está bajo el terror. Los trabajos agrícolas y el movimiento de grandos han sido suspendidos.

Debido a que el tiempo es ahora más benigno en la Manchuria, la situación empeorará para el ejército japonés, ya que los caminos se hacen intransitables por el equipo pesado.

Se entiende que el Japón no podrá restaurar y mantener el orden en la Manchuria, con menos de cien mil soldados, o sea el triple de las fuerzas de que dispone actualmente en el territorio en que gobierna nominalmente Pu-Yi.

LOS COMISIONADOS DE LA LIGA EN HANKOW

HANKOW, China, abril 4. (Lunes.) (AP.)—Los comisionados enviados por la Liga de las Naciones para investigar la disputa entre China y Japón, llegaron hoy a esta ciudad, procedentes de Nankin.

Las autoridades militares y navales y los funcionarios civiles así como el pueblo, recibieron con entusiasmo a los delegados extranjeros, quienes fueron aclamados por miles de personas al dirigirse al Hotel Terminus, en la Concesión Francesa.

Los comisionados iniciaron sus labores inmediatamente después de su llegada, comenzando a interrogar a organismos y autoridades. Se ha preparado una serie de actos en su honor.

PEDIRAN EL ENVIO DE OTRAS DOS BRIGADAS JAPONESAS A MANCHURIA

TOKIO, abril 4 (lunes). (AP).—Se ha sabido autorizadamente que el ministro de la Guerra, general Araki, pedirá el martes al Consejo de Ministros que apruebe el envio inmediato a la Manchuria de dos brigadas, para sustituir a las unidades koreanas estacionadas allí.

Esta capital recibió hoy triunfalmente, como a héroes, al teniente general Tokutaro Koto, comandandante de la undécima división, y al mayor general Kumaya, jefe de la vigésimocuarta brigada, quienes participaron con brillantez en la batalla de Shanghai. El emperador les recibió en audiencia, almorzando con ellos y escuchando sus descripciones de la campaña.

Sara Jeane, es artista de comedias. Y hace algunos días en un teatro floridano, provocó un ruidoso escándalo al molestarse cuando el público se permitió dirigirle algunas críticas por su actuación en la escena. Profirió Sara algunas palabras que los espectadores estimaron vejaminosas, y surgió el incidente. Que fué solucionado sin otras consecuencias por la policía que el arresto de algunos revoltosos.

TERRIBLE PANICO EN TEATRO HUNGARO EN QUE SE CANTABA OPERETA

SZEDGENIN, Hungría, abril 3. (AP.) — Hoy hubo un pánico en el teatro municipal de esta ciudad cuando en los momentos en que se cantaba una opereta alguien lanzó sobre la platea un bulto de residuos ardiendo.

Una mujer sufrió quemaduras leves. Como varios espectadores apagaron rápidamente el bulto, que estaba empapado de gasolina, el pánico terminó rápidamente.

ACLARANDO EL ASESINATO DE UNA FAMILIA

Se cree que los culpables del tremendo suceso han de caer en manos de la justicia

EL PASO, Texas, abril 3 (AP) Los investigadores del asesinato de siete miembros de la familia de Melquiades Espinosa, en su rancho de Berino, Nuevo México, arrestaron hoy al jefe de la familia, ya mencionado, a su madre, a una cuñada, y a un mexicano no identificado. Todos fueron enviados a la cárcel de Doña Ana.

El cherif Traviz dice que tiene indicios que le permitirán arrestar a los hombres que dispararon contra las víctimas, el viernes por la noche.

Mientras hoy se hacía los preparativos de los funerales de la señora Espinosa y de sus seis hijos, se discutía la organización de un comité ciudadano de vigilancia, para impedir la repetición de hechos tan sangrientos como el referido.

A TRAVES DE LA VIDA

Por HECTOR DE SAAVEDRA

MALEFICIO

No voy a descubrir el Mediterráneo enumerando las cosas que tienen hechicería y que traen «mala suerte», desde la paloma (tenida erróneamente como símbolo de paz y dulzura) hasta los muñecos de yeso que permiten, pintándolos con polvos color de bronce, tener a Napoleón o a la Venus de Milo, en busto o estatuita, como si salieran de casa de Berbedienne.

No es mi propósito hacer campaña a la convicción social y legítima de las influencias maléficas, cuando hay tanto respetable brujo, con poder bastante para destruir la «salación», el «mal de ojo» y otros maleficios.

Quiero referir, tan sólo, que la Señora de X... muy nombrada en la crónica social, daba el otro día una de sus elegantes comidas que como todo el mundo sabe están siempre sazonadas por algún miembro del cuerpo diplomático y por un personaje del elemento oficial. En esta reunión celebrada con motivo y en honor de la limitación de la zafra, los convidados estaban a punto de abordar el «cok-tail» de frutas que ignoraban Savarin y los Maestros culinarios, cuando un invitado se levanta y con tono casi sepulcral (según se dice y sin que yo conozca esa música) hizo la advertencia que eran trece los sentados a la mesa.

Conocida es la sentencia de que en tales circunstancias uno de los del número debe morir antes del año y con esta perspectiva nadie quiere exponerse a la eventualidad. Las señoras palidecieron en privado, es decir, bajo el colorete, y los caballeros afectando indiferencia se dirigían miradas ansiosas tratando de descubrir al más viejo o al más desmejorado para hacer de él un posible difunto.

—¡Bah!—exclamó la Señora de X... ¿De veras ustedes creen en esas cosas? Supongo que lo dicen en broma. Además esa superstición ha pasado de moda. Hoy, con tocar madera y tener un amuleto como el «cayajabo» se ha vencido al enemigo. Nadie cree en él.

—No creerá Vd. pero yo...

Y con una voz, ya enteramente de sepulcro, explicó a la concurrencia silenciosa y cabizbaja:

—Había una ilustre familia que en su historia señalaba no pocos sinsabores y sobresaltos. Para no tomarlo desde muy lejos diré que una serie de contrariedades acompañó a la Dama de elevada alcurnia, pero que al fin vió a su hijo ocupando la posición que le correspondía, y ella misma murió en santa paz y tranquilidad por que siempre se guardó del número trece y jamás se colocó bajo su mala influencia.

Su hijo, indiferente y burlón, poco se preocupaba del maleficio. Sin embargo, apartóse en lo posible del nefasto número y es fama que nunca se albergó en el cuarto que tuviera en el hotel el número 13, ni hizo en tal día cosa que fuera notada.

Murió tranquilamente en su lecho y a los pocos meses nació su hijo póstumo...

—¡Pero esa es la historia de Alfonso XIII!—exclamó la Señora.

—Justamente. Don Alfonso XII como estaba fuera de la «jettatura» y no tenía sucesor varón, no se ocupaba mucho del número 13. El suyo era el 12 que es número honesto, divisible por dos y simbólico del Apostolado. El 13 le tenía sin cuidado.

Pero he aquí que le nace un hijo cuando ya no podía esperarlo, y sin la influencia de la abuela Doña Isabel, la suya propia, llegó el caso de ponerle nombre al sucesor. Diversas fueron las opiniones en Palacio, y ante la oposición de los timoratos y creyentes triunfó la razón de Estado, que aconsejaba perpetuar en España los Alfonso como en Francia se había hecho con los Luis. Se puso al infante el nombre del Rey Sabio y se le dió el número trece que le correspondía en turno.

—¿Y que?—preguntó la Señora—¿Se ha muerto por ventura?

—¿Pero no se ha fijado Ud. en las desgracias que ocurrieron en su reinado y en la pérdida de la corona? Es la influencia del 13. Una vez éramos ese número en una comida igual a esta y, como debía suceder, uno de los convidados murió...

—¿Al día siguiente?

—No, Señora; exactamente trece años después...

UN NINO DE 5 AÑOS IRA EN EL "ZEPPELIN"

Los fascistas alemanes estuvieron listos para adueñarse del gobierno

FRIEDRICHSHAFEN, Alemania, abril 3. (AP) El niño de cinco años y medio Rudolf Lang será pasajero del dirigible Conde Zeppelin cuando éste salga el lunes, para su segundo vuelo de este año a Pernambuco, Brasil.

El niño seguirá después en aeroplano hacia Buenos Aires, para reunirse allí con sus padres.

El dirigible hará otros dos vuelos durante la primavera, a Sur América, proyectándose otros para el otoño.

LOS FASCISTAS ALEMANES ESTUVIERON LISTOS PARA ADUEÑARSE DEL PODER

MUNICH, Baviera, abril 3. (AP) El Bureau Oficial de la Prensa Bávara publicó esta noche que los partidarios de Adolf Hitler tenían tal confianza en el triunfo electoral hace tres semanas, cuando los primeros comicios presidenciales, que estaban apercibidos para apoderarse del Gobierno en la medianoche del 13 de marzo.

Se había hecho saber a los campesinos que las oficinas de correos, las casas consistoriales y los demás edificios públicos iban a ser ocupados instantáneamente por las tropas de choque de los nazis, que los jefes del policía y los alcaldes iban a ser sustituídos por hitleristas, y que se tomarían rehenes.

Muchas gentes sencillas se negaron a pagar las contribuciones, creyendo que tan pronto como Hitler subiese al poder, aboliría todo lo que fuese impuesto o gravamen.

REGRESO EL DIRIGIBLE CONDE ZEPPELIN CON AVERIAS EN LOS TIMONES

FRIEDRICHSHAFEN, Alemania, abril 4 (lunes) (AP).—El dirigible conde Zeppelin salió esta madrugada, a las cinco y cincuenta, en dirección a Pernambuco, Brasil, pero cincuenta minutos después regresaba al aerodromo, apercibiéndose inmediatamente a descender.

Se atribuye a una avería sufrida por el dirigible en sus timones, en el momento del despegue, el regreso forzado a Friedrichshafen.

Se Asegura que Bolivia Trata de Recuperar por la Fuerza de las Armas la Posesión del Gran Chaco

SALTA, República Argentina, abril 3 (AP) El periódico El Intransigente publica informes fidedignos de que las tropas bolivianas se están reuniendo junto al Gran Chaco, amenazando con resolver por la fuerza de las armas la controversia con Paraguay por la posesión de ese territorio.

Se dice en los mismos informes que Bolivia está resuelta a terminar de una vez en su favor la disputa por el Gran Chaco, el cual reclaman ambos países, bien por negociaciones diplomáticas, bien por la fuerza militar.

Continuamente se están trasladando desde diferentes guarniciones al Chaco destacamentos de quinientos a mil soldados bolivianos. Ochenta aviones están igualmente concentrados en bases próximas al territorio.

Se ha estimado que las fuerzas bolivianas en el Chaco ascienden a cinco mil hombres, o sea unos mil más que las paraguayas. Los dos ejércitos ocupan muchos fuertes y avanzadas.

La principal dificultad entre Bolivia y su vecino meridional se deriva de la posesión de parte del Chaco, estando en duda una zona triangular de cien mil millas cuadradas. Los choques entre los contingentes militares de las dos naciones casi produjeron la guerra en 1928, pero debido a la gestión de otras Repúblicas se sometió la disputa a una comisión internacional mediadora.

El MEJOR Vendedor: el Anuncio en el Diario de la Marina
FUNDADO EN 1832
PRADO 103-TL. A-2425, A-3333

EL PAPA BENDIJO POR RADIO A LOS QUE ACTUAN POR EL BIEN DEL MUNDO

CIUDAD VATICANA, abril 3.—(AP).—El Papa Pío trasmitió hoy por radio su apostólica bendición para todos los que laboran por mejorar las relaciones entre las naciones, estimulando al mismo tiempo los esfuerzos en bien del alivio de los sufrimientos universales.

El Pontífice se refirió a los males del mundo al terminar la lectura de un decreto celebrando las virtudes de la monja francesa Alicia Declerc, paso previo de su beatificación.

PROGRAMAS DE RADIO DE LA WESTINGHOUSE

Una estación de la Habana retransmitió el programa de onda corta de anoche

PITTSBURGH, abril 3, (AP.) — La complicada división de los programas de radio por ondas cortas y largas continuó esta noche en la estación de la Westinghouse, con retrasmisiones en países extranjeros.

Uno de los detalles más interesantes fué en la estación KDKA, que hizo su trasmisión combinando con un discurso en castellano, por onda corta, y otro en inglés, por onda larga.

La estación P W X, de la Habana, re-trasmitió el programa de onda corta de esta noche, y dos estaciones argentinas, una en Buenos Aires y otra en Rosario, se apercibían a hacer lo mismo si la recepción era buena.

EL HIERRO

Por GASTON MORA

Para los banqueros, para los [illegible] para los hombres de negocios, [illegible] la generalidad de las gentes, [illegible] lo es el oro—«Sobre una Cruz [illegible] Oro, gritaba Bryan,—gran orador [illegible] estadista yankee—se quiere [illegible] car a la humanidad».— Para el [illegible] distinguido ingeniero y escritor [illegible] S. Held, »el hierro, el metal [illegible] es más importante que el [illegible] tal amarillo, que el oro, para [illegible] civilización». Esta tesis la sostiene en un libro que ha dado a la estampa con el título de «La Mort du [illegible]

¿Qué pasaría si desapareciese [illegible] metal, este hierro, cuya muerte [illegible] quieta, espanta a Mr. Held? Hablando de esta obra dice un crítico, [illegible] Madeleine Paz, lo que sigue: [illegible] Held imagina que por una muerte [illegible] de la especie ferro-carbonada, [illegible] consecuencia de ciertas modificaciones de estructura, de «migraciones particulares,— un mal roedor y [illegible] tagioso, ataca al mineral, singularmente al hierro, «el elemento [illegible] mordial, armadura de la civilización moderna». La hipótesis no es [illegible] ca. Se ha publicado, recientemente, que un profesor de física de [illegible] ta había llegado, después de [illegible] de observaciones pacientes, a [illegible] por medio del galvánómetro la [illegible] cosis de un mineral. Misteriosas [illegible] turas se producen; una flora [illegible] rante recubre las orgullosas construcciones del hombre, que ceden, [illegible] a una, se desploman, estallan, [illegible] aniquilan. Es el mal Azul, la sí[illegible] la muerte del hierro».

¿Cuales serían las consecuencias de la muerte del hierro-» Serían [illegible] tastróficas, exclama el crítico [illegible] opiniones extractamos. Los rieles, las locomotoras y los automóviles [illegible] vertidos en detritus. Los buques [illegible] pudrirían en los puertos. Las fábricas se acabarían. Los puentes se [illegible] dirían. Aviones, carros, edificios [illegible] confundirían en una «ceniza [illegible] lica». El reino del maquinismo [illegible] terminaría en medio del sombrío [illegible] tejo de los pueblos sin trabajo [illegible] los desgarramientos inauditos de [illegible] barbarie desencadenada. El hombre se quedaría espantado ante tan [illegible] cataclismo».

Se pregunta el mencionado crítico. «¿Zozobraría la humanidad [illegible] medio de sus descubrimientos por [illegible] hecho de los mismos? ¿Habría [illegible] encadenado fuerzas destinadas a devorarla? ¿Habría ido ella demasiado lejos en la vía abierta por la ciencia?» Sería singular que esta nuestra decantada civilización cayese [illegible] «saturación científica». Por [illegible] de vida intelectual. Se ha dicho [illegible] algunos pensadores que el peligro para una civilización no estriba en [illegible] progresos científicos, que aumentan el dominio del hombre sobre las fuerzas ciegas de la naturaleza. Es posible que por la muerte del hierro [illegible] por otras causas, se modifique, [illegible] dicalmente, la estructura de la civilización actual, pero una cosa [illegible] que se transforme, y otra que [illegible] aparezca. El mismo crítico de que hablamos dice que dentro del [illegible] men imperante hay germen de [illegible] vación. La civilización, en sus [illegible] luciones profundas e inefables, [illegible] sustituyendo sus elementos vitales esenciales, cuando ya no le sirven por otros igualmente vitales esenciales. La civilización, en marcha ascendente, progresiva, [illegible] ca se detiene. En sus fuerzas [illegible] teriores radica su dinamismo. [illegible] se desenvuelve tranquilamente [illegible] tropieza con obstáculos naturales [illegible] artificiales, y si se le oponen, los [illegible] pe, salta por encima de ellos. Se ha dicho que la civilización greco-[illegible] no fué más que una transformación de las que le precedieron en Egipto y en el Asia Menor. La substancia de la civilización greco-[illegible] na, que se perdió durante los siglos medioevales, reapareció en el período del Renacimiento, que se inició en el siglo quince de nuestra Era. [illegible] esta ley de conservación y perpetuidad, no es de temer que se pierdan nunca los mejores elementos de la actual civilización. Podrán transformarse, pero no desaparecerán en su substancial. Si el hierro, «elemento primordial, armadura de la civilización moderna», se extinguiese como especie metálica, la ciencia hallaría el medio de sustituirlo por otro [illegible] menos bueno. Cada civilización [illegible] proveerse de lo que necesita.

Los Económicos del DIARIO
Pesos 5 Pesos
Dondequiera que en Cuba haya todavía Unos PESOS
Allí habrá un DIARIO y personas con poder de compra. :: :: :: ::
Envíe usted su Anuncio en busca de ese dinero. :: ::: ::
Los LEE quien Puede PAGAR

UN OMNIBUS ARROLLO A TRANSEUNTE EN FLORIDA VIVES, AL CRUZAR LA CALZADA

Ricardo Barreras, de Suspiro, fué asistido en el Hospital Municipal de contusiones en el cuerpo, fractura de la clavícula derecha, [illegible] tificándose de grave su estado.

Dichas lesiones se las causó un ómnibus 80 de la Empresa La [illegible] Batista, guiado por Juan A. Acosta, de Dolores 16, Lawton, al atropellarlo en Vives y Florida.

Comprobado que el hecho fué [illegible] sual toda vez que el lesionado, [illegible] no ve muy bien pasó la calle sin tomar las debidas precauciones, [illegible] puesto en libertad Acevedo.

M.E.C.D. 2016