1ª SECCION

El DIARIO DE LA MARINA es el periódico más antiguo de Cuba. Fué fundado en el año mil ochocientos treinta y dos.

Servicios especiales de España

DIARIO DE LA MARINA

MIEMBRO de The Associated Press. Esta queda autorizada para usar nuestros servicios y noticias de información.

Hilo directo con New York

1ª SECCION

AÑO XCIX.—NUMERO 269 ACOGIDO A LA FRANQUICIA POSTAL LA HABANA, MARTES, 20 DE OCTUBRE DE 1931.—SANTOS IRENE Y MAXIMO. TIEMPO PARA HOY: VARIABLE EJEMPLAR: 5 CENTAVOS

HEMEROTECA MUNICIPAL MADRID

...CCEDE AL FIN EL JAPON A QUE LOS E. UNIDOS PARTICIPEN EN LOS ESFUERZOS POR LA PAZ EN MANCHURIA

...l optimismo causado por las manifestaciones del Embajador japonés en Washington, se hizo más marcado con la noticia circulante respecto a la probable renuncia de Chiang Kai-Shek de su cargo de Presidente del Gobierno Nacionalista, radicado en Nankin

Briand dará a conocer a chinos y nipones un plan para resolver el conflicto

WASHINGTON, octubre 19. (AP).—El Japón ha retirado su oposición a que los Estados Unidos participen en los esfuerzos del Consejo de la Liga de las Naciones para asegurar la paz en Manchuria.

Aristides Briand, el mediador.

El Embajador Debuchi del Japón informó hoy al secretario de Estado, Mr. Stimson que su Gobierno aceptaba la explicación que han dado los Estados Unidos acerca del status del representante americano en las sesiones del Consejo. Se reserva, sin embargo, el derecho a oponerse a las cuestiones de procedimiento en el seno del Consejo de la Liga.

Agregó el Embajador Debuchi que

Continúa en la página CATORCE

...N GRUPO DE CONGRESISTAS SE REUNIO PARA TRATAR SOBRE EL PROBLEMA DE LA CORDIALIDAD

Inteligencia entre el Gobierno y los oposicionistas: libertad de presos; cese de la campaña

Se verificó ayer tarde en el despacho presidencial de la Cámara una larga entrevista en la que tomaron parte el doctor Rafael Guas Inclán, presidente de dicho Cuerpo colegislador; Carlos Manuel de la Cruz, Félix del Prado, Manuel Herryman, Carlos Frayle y Wifredo Albanés.

A excepción del doctor Guas Inclán, todos los demás pertenecen al Comité Parlamentario Conservador Ortodoxo e integran por tanto el grupo oposicionista del Congreso.

La entrevista fué secreta y de carácter reservado. Sin embargo, sabemos que en ella se abordó el escabroso tema de la Cordialidad Cubana.

(Continúa en página DIEZ)

...L QUE ...MITA FRACASA

...A propósito de las manifestaciones del Senador La Rosa, quien se ...so a la implantación del Régi...n Parlamentario en Cuba, resul... interesante reproducir lo que es...biera Don Antonio Escobar, ilus... periodista, en el DIARIO DE LA ...ARINA el año 1911, sobre los ma... que acarrea el Sistema Represen...vo. He aquí su artículo:

...Es mi opinión que el sistema par...mentario convendría en Cuba, y, ...bién, en los Estados Unidos. Aquí ...cuenta con muchos partidarios; ...van en aumento, según el «Post», ...Nueva York.

...sto lo dice el «Post» (1), con oca... de la muerte de Mr. Gamaliel ...dford, hijo del Estado de Massa...setts, banquero retirado de los ...os, hombre de talento, que con...ró sus ocios a la agitación politi... Mr. Bradford sostenía que uno ...los defectos mayores del sistema ...gobierno de este país, consiste en ...los ministros no tienen asiento ...las Cámaras, ni son responsables ...e ellas.

...El «Post», después de afirmar, co...llevo dicho, que el difunto agi...or pertenecía al «creciente núme... de americanos que piensan así, ...rega que toda la aventura imperia...s en que los Estados Unidos han ...rado, suministra experiencia fa...ble a esa opinión.

...uego, el «Post» declara que sólo ...tiempo puede responder a la pre...ta de si se hará esa reforma; ...ita el hecho interesante de que ...el Estado de Nueva Jersey, se ha ...ido establecer algo como rela...nes parlamentarias entre el Eje...tivo y el Legislativo, cuando la ...islatura invitó al Gobernador Wil... a que manifestase, en un discur... qué reformas deseaba ver apro...as. Este deseo, como es sabido, ...en expresarlo los Gobernadores ... medio de Mensajes.

...El «Journal of Commerce», de N. ...rk, ha declarado varias veces, en ...os últimos años, que la Hacien... de esta república estaría mejor ...ida, si aquí, como sucede en In...aterra, el ministro de ese ramo ...se responsable ante el Congreso ...u tuviese la iniciativa de la legis...ión financiera.

...Es lo cierto que, con el régimen ...resentativo, se puede ser ministro ...un ramo, sin conocerlo, ni siquie... superficialmente y hasta sin po... cultura general política y ad...ministrativa. Los ministros no se co...unican con las Cámaras más que ... escrito; y los documentos que les ...ian, pueden ser redactados por ...ocratas.

...Según los partidarios del sistema ...resentativo, con éste, no van a ... ministerios los oradores, sino los ...ecialistas; pero aquí, los que van ...son los especialistas, sino los **pol...ians**, excepto al Departamento de ...ticia, que se le confía, siempre a ... abogado. También en Agricultu... hay un especialista. Mr. Wilson, ...e desempeña el cargo desde la pri...era Presidencia de Mac Kinley; pe... especialista **a posteriori**, puesto que ... aprendido en el gobierno y a ...za de años.

...En Alemania, sí son especialistas ...ministros, aunque el régimen es ...resentativo; pero, allí, sí no son, ...teoría, responsables ante el Par...mento imperial ,asisten a sus se...iones y tienen que discutir, y los ...e lo hacen mal, son eliminados.

...Aun así ¡cuánta diferencia entre ...ellos ministros y los oradores con...ienes contienden! El talento y la ...ciencia alemana están representados ...el Parlamento, pero no en el mi...isterio, compuesto, con excepción ... canciller y alguno que otro «ac...idente afortunado», de funcionarios ...ciles y de cortesanos; porque no se ...a allí, llevado por la opinión públi... sino por el favor del soberano.

...A esta calidad inferior del per...nal gobernante en el sistema re...presentativo, hay que agregar otros ...efectos; uno de los cuales se esta...iendo aquí y que pone de manifies... que ese sistema ni siquiera «repre...senta». En este momento hay en los

(Continúa en la página DIEZ)

LOS PRESUPUESTOS FIJOS SE REAJUSTARAN PRIMERO POR LOS REPRESENTANTES

Se Dividen los Puertos de Toda la República en Ocho Distritos Aduaneros

SE SUPRIMIRAN LAS IMPORTACIONES POR LOS SUBPUERTOS. SOLO SE PERMITIRAN LAS EXPORTACIONES

De un momento a otro, el Secretario de Hacienda doctor Mario Ruiz Mesa, firmará un Decreto por el que se dividen en ocho los Distritos aduanales de la República, cuatro en la costa Norte y otros cuatro en la costa Sur.

La Jefatura de esta inspección ha sido confiada al señor Juan Albear, competente funcionario en el Ramo, habiendo quedado instalada su oficina en el tercer piso de la Secretaría. El personal que habrá de secundar al señor Albear ha sido escogido entre las distintas Secciones de la Dependencia citada, que tienen relación directa con los servicios aduanales, siendo casi todos los inspectores expertos en dicha materia, por cuanto llevan largos años de práctica.

Se estudia también la posibilidad de suprimir los sub-puertos habilitados para las importaciones, permitiéndose solo las exportaciones.

A los Senadores, ocupados en la Reforma, no les queda tiempo para dicho estudio

No celebró sesión pública la Cámara de Representantes.

Ni se reunió en su Comité Parlamentario la Mayoría de la Cámara. Al abrir la primera por el doctor Guas Inclán respondieron no más que treinta congresistas.

En el segundo caso, también por falta de quorum, el doctor Carmelo Urquiaga que presidía como líder, tuvo que suspender la asamblea.

Pero permanecieron en el salón, cambiando impresiones, en secreto, naturalmente, liberales y populares.

Entonces se acordó reunirse hoy martes después de las tres de la tarde para tratar de los asuntos que lleva en la cartera el doctor Carmelo Urquiaga, que son muchos en verdad.

Al propio tiempo se convino en citar con urgencia a todos los compañeros del Comité para la reunión de esta tarde.

CITADOS A SESION:

Anoche nos comunicaron en la Cámara que posiblemente hoy, los representantes celebrarán sesión pública.

La noticia proviene del doctor Wifredo Albanes.

Y aún cuando nada más quiso agregar, hemos averiguado que se planteará en ella el reajuste de los Presupuestos Fijos del Congreso y del Poder Judicial.

El mensaje sobre tan importante

(Continúa en página DIEZ)

TRATA EL GABINETE ESPANOL DE QUE LA CONSTITUCION NO PUEDA SER REFORMADA ANTES DE 5 AÑOS

Será sometido inmediatamente a las Cortes Constituyentes un proyecto del Gobierno, que forma parte de un plan general, encaminado a la conservación del orden en España, mientras duren los debates de la Asamblea sobre los artículos de la nueva Constitución

Azaña defenderá el estatuto catalán mientras no atente a la integridad nacional

MADRID, octubre 19.—(AP).—El Gabinete acordó hoy presentar a las Cortes un proyecto por el cual se dispone que «la Constitución no podrá ser revisada antes de cinco años».

Esto significa una reacción directa contra la campaña iniciada por 42 diputados católicos, en su mayoría de las provincias del norte, los que se retiraron de la Asamblea al ser aprobados los artículos anti-religiosos, iniciando inmediatamente un movimiento para conseguir su revisión.

Los ministros acordaron celebrar el próximo Consejo el viernes o el sábado.

LEY ESPECIAL DE DEFENSA CONTRA LAS HUELGAS.

MADRID, octubre 19.—(AP).—El Gabinete de Azaña formuló hoy una ley especial de defensa para impedir las huelgas revolucionarias. El proyecto será sometido inmediatamente a las Cortes, junto con un plan para aumentar los jornales a los obreros ferroviarios. Esta última medida tiende a solucionar eventuales

(Continúa en página DIEZ)

LA ENSEÑANZA PRIMARIA NO SE HA DECLARADO OBLIGATORIA EN EL PROYECTO DE CONSTITUCION

El Senador H. Díaz Pardo habló sobre esta omisión. Mensaje de condolencia al pueblo de E. U.

Ayer tarde, a las cinco, en sesión presidida por el doctor Clemente Vázquez Bello (con los señores Cuéllar y Rivero en las Secretarias) se continuó tratando en la Alta Cámara del proyecto de Reforma Constitucional que se encuentra pendiente de la aprobación de los senadores.

Horacio Díaz Pardo

Antes de entrar en materia, el orador de turno, doctor Horacio Díaz Par-

(Continúa en página DIEZ)

Rusia Concentra Tanques en la Frontera Soviética

LONDRES, Octubre 20 (martes) AP.—Un despacho desde Pekín al periódico «London Express» dice que noticias oficiales de Harbin declaran que las autoridades soviéticas, temiendo que Rusia pueda verse envuelta en las dificultades de Manchuria, han concentrado tanques en la frontera del Soviet y están haciendo preparativos para el transporte de tropas.

Se atribuyen los temores rusos a la noticia de que el general Chang Hai Peng ha iniciado un movimiento, con una gran fuerza rebelde, en dirección a Hailar, para establecer un gobierno independiente manchuriano. Haylar está junto a la frontera de Siberia.

ESTA NOCHE SE REUNEN LOS TORCEDORES EN JUNTA EXTRAORDINARIA

Tratarán del empleo de fondos para repartos de víveres. El conflicto sobre los carreros

Anoche celebró una reunión el Comité Ejecutivo de la Sociedad de Torcedores, para tratar distintos asuntos administrativos, y conocer la correspondencia social.

EL REFERENDUM

Hoy correrán un Referendum los torcedores de la Sociedad de la Habana, sobre la petición de los obreros del taller «La Corona» proponiendo que se modifique la cuota social. Si esto se aprobara sufriría el auxilio que tiene acordado la Sociedad, para los sin trabajo, pues de los fondos sociales se hicieron los últimos repartos, y pronto comenzarán de nuevo a socorrer a dichos compañeros.

JUNTA GENERAL

Esta noche celebrarán Junta General Extraordinaria, para tratar importantes asuntos, entre los que figura el empleo de los fondos excedentes para verificar un reparto de víveres, y otros particulares de carácter general.

LA UNION FEDERATIVA OBRERA

Los Comités Ejecutivos de la Sociedad de Conductores de Carros y

(Continúa en la página DIEZ)

ROBARON UN AUTO, Y FUERON DETENIDOS A LOS POCOS MOMENTOS

Hubo que hacer varios disparos para detener la máquina. Joven desaparecido de su domicilio

El chofer Severiano Blanco Riego, que conduce el automóvil número 35116 y vecino de Oquendo número 25, se personó anoche en la Séptima Estación de Policía, dando cuenta que de la puerta de su domicilio, donde lo tenía estacionado, le habían sustraído dicho auto, el cual estimaba en 800 pesos.

Por la Jefatura de Policía se circuló a todas las Estaciones el vehículo y a los pocos minutos el vigilante 902, E. Pla, que estaba de servicio en Valle y Espada, logró ver el automóvil en el cual viajaban varios individuos.

Como los ocupantes no hicieron

(Continúa en página DIEZ)

EL ARTE DE LOS NIÑOS CUBANOS

Maroto lleva a México los dibujos de Acción Artística

Con un acto sencillo y culto se clausuró en el «Lyceum» la segunda exposición de dibujos, acuarelas y grabados en madera, hechos por niños de las Escuelas de Acción Artística de Remedios, Caibarién y Cienfuegos, bajo el estímulo rector de Gabriel García Maroto, el gran artista español.

G. García Maroto

Inició el acto la presidenta del «Lyceum» señora Mary Caballero de Ichaso, con las siguientes palabras:

«Se clausura esta tarde la segunda exposición de dibujos de las Esporte de carga entre los puertos canadienses y el de la Habana anun-

Continúa en la página CATORCE

Comprimido Contra un Poste un Joven en Marianao, Ayer

Sufrió la fractura del cráneo. Viajaba en el guardafango de un camión. El hecho fué casual

En el centro de socorro de Marianao fué asistido el joven Hilario Padrón Gómez, natural de Ceiba del Agua, cuyas demás generales se ignoran, de una herida en la región frontal, con probable fractura del cráneo y que presenta fenómenos de conmoción cerebral, por lo cual, dado su estado de gravedad no pudo prestar declaración. El herido fué trasladado al hospital Calixto García, donde se le verificará una difícil operación. Por el soldado Luciano Cárdenas, del servicio de carreteras, fué detenido el chofer del camión 5136 Carlos M. Alfonso Olmo, natural de Ceiba de Agua, de 27 años, por ser el vehículo en que viajaba el joven lesionado y el cual, presentado ante la policía de Marianao, declaró que Padrón Gómez viajaba en el guardafango derecho del vehículo que el maneja y al pasar el puente de la Lisa, trató de pasar a la carrocería, sin que le diera tiempo de prevenirlo y sacó el cuerpo del auto, siendo comprimido contra un poste del alumbrado.

El soldado y demás testigos presenciales declararon en idéntica forma que el detenido; una vez comprobado que el hecho fué casual, el Juez de guardia, lo dejó en libertad.

Mahatma Gandhi Expone Cómo se Obtendría la Paz Mundial y el Desarme

NUEVA YORK, Oct. 19, (AP.)—La paz mundial y el desarme serán una realidad cuando una nación fuerte, como los Estados Unidos, tome la iniciativa correspondiente, dice el Mahatma Gandhi en una carta que publica hoy el «Christian Herald».

La carta, enviada desde Londres, dice:

«Mi mensaje a los cristianos norteamericanos sobre la paz mundial y el desarme, es que ambas cosas no son una cuestión de reciprocidad. Para que se las consiga, han de ser iniciados por una nación fuerte, como los Estados Unidos, sin que tenga que ver nada el consentimiento y la cooperación de los demás países.

«Un individuo o nación debe tener fe en sí mismo y en el poder protector de Dios para hallar la paz en medio de la lucha y para envainar las armas, con sólo sentir el poder amoroso de Aquel. Pero yo creo que semejante paz es imposible mientras las naciones fuertes no consideren un pecado explotar a las débiles».

LA PERTURBACION NO SE PUEDE ORGANIZAR YA EN CICLON PARA AZOTARNOS

Ha perdido mucha fuerza. Sólo persistirá el régimen lluvioso hasta que suban las presiones

Ayer ha estado lloviendo en toda la Isla, como resultado de la lucha entablada entre las altas presiones del norte y las bajas del sur de Cuba. La perturbación ciclónica parece que se está desorganizando, pues continuó su rumbo anormal hacia el primer cuadrante, acercándose bastante a Cuba, por su región oriental. No se han registrado vientos fuertes y las presiones se mantienen bajas.

El anticición del norte tiene su centro sobre el estado de West Virginia, donde la presión llegaba ayer a 770 mm. Estas altas presiones se

(Continúa en página DIEZ)

INAUGURACION DE UNA NUEVA LINEA NAVIERA ENTRE CANADA Y CUBA

Los exportadores cubanos serán beneficiados con esta medida, especialmente los tabacaleros

Se establecerá una nueva línea de barcos entre el Canadá y Cuba—nos dijo ayer por la mañana un alto funcionario administrativo, y nos agregó, que el Gobierno del Dominio, sin violar su Convenio con las Antillas Inglesas, inaugurará el servicio muy en breve con un buen barco cuyo nombre es el «Canadian Farmer».

Esta medida, siguió diciéndonos, tiene gran importancia para los importadores cubanos, que obtendrán fletes más bajos, así como para los exportadores y especialmente los fabricantes de tabaco.

INAUGURACION DEL SERVICIO

El Daily Star, uno de los periódicos más leídos del Canadá que se edita en la ciudad de Montreal, en su edición del día siete del corriente mes, publica unas declaraciones de Mr. F. G. Wood, Gerente General del Departamento de Carga de la Compañía Nacional de Vapores Canadienses,—propiedad del Gobierno del Dominio—en la que anuncia la decisión del mismo de inaugurar un servicio directo de trans-

(Continúa en página DIEZ)

UNA REVELACION SENSACIONAL

«La verdad sobre el caso Mata-Hari»

Los escritores, los diaristas con mayor motivo, se ven precisados, con frecuencia, a guardar silencio sobre hechos o acontecimientos que vivieron o conocieron y se precisa reservar, temporalmente, constituyendo su archivo personal, hasta que pueden escribirlos.

Constantino Cabal

En este caso se halla Constantino Cabal, que puede hacer no una, sino muchas revelaciones, y a petición nuestra, las va a relatar en DIARIO DE LA MARINA.

La primera la ha titulado de este modo: «LA VERDAD SOBRE EL CASO MATA-HARI». (Véase la confesión inicial en la primera plana de la segunda sección, columna ocho).

Se Instruye Causa por la Evasión de un Grupo de Presos

Consiguieron una segueta y se proponían huir cuando fueron sorprendidos por un custodio

PINAR DEL RIO, octubre 19.—DIARIO, Habana.

El Juzgado de Instrucción ha radicado causa criminal con motivo del intento de fuga de varios presos de la cárcel de esta ciudad. El movimiento de fuga fué iniciado por «Los pistoleros de Artemisa» o «La banda del Oso blanco», entre los cuales se encuentran los delincuentes Manuel Fernández Boo, Santiago Alvarez, Arturo Arce, Arturo García Valdespino, Felipe Pulgarón y otros hasta el número de ocho. Estos penados varias veces han sembrado en la cárcel la indisciplina, realizando repetidos intentos de fuga.

En una de estas últimas madrugadas, los acusados, por medios que se desconocen, consiguieron dos seguetas y con un hilo que iban trenzando y uniendo, formaron una cuerda para descender por un boquete que lograron abrir en una pared, así como cortaron dos barrotes, siendo sorprendidos en el momento mismo en que iban a evadirse.

La causa ha sido radicada por el delito de infidelidad en la custodia de presos.

Felipe DIAZ

DOS CUNADOS SE BATEN CON UN MACHETE Y UN CUCHILLO Y LOS DOS RESULTAN HERIDOS GRAVES

Uno de ellos tiene una herida de 8 centímetros sobre el ojo izquierdo. Son de Guanabacoa

GUANABACOA, octubre 19.—En la casa de socorro de esta villa fué asistido por el facultativo de guardia, doctor Tomás Cornejo, José Corzo Llerena, de 35 años de edad y vecino de la finca «La Condesa», en el barrio de Pepe Antonio, de una herida como de ocho centímetros de longitud en la región superciliar izquierda, otra en forma de colgajo con pérdida de los tegumentos en la región antibracial anterior izquierda y otra penetrante en la articulación del codo derecho, las que recibió, según declaró, al sostener una reyerta con su cuñado, nombrado Francisco Barceló, el cual lo agredió con un machete.

Agregó el lesionado Corzo que también él había agredido, defendiéndose, a Barceló con un cuchillo,

Continúa en la página CATORCE

Los Autos se Sacan a Subasta en los Fosos Municipales

Si a los 15 días no han sido recogidos se venden en pública subasta, para deducir la multa

Por el administrador del Depósito Municipal, capitán Gali Menéndez, se está cumpliendo estrictamente con lo que dispone determinado decreto del Secretario de Hacienda, con respecto a los vehículos que ingresan en aquella dependencia del Distrito Central, por no haber pagado sus dueños los derechos de transporte y locomoción o por infracción de cualquiera de los preceptos de la llamada Ley de Obras Públicas.

En dicho decreto se ordena que cuando transcurran 15 días del ingreso del vehículo en los Fosos, sin que la persona interesada haya pagado los arbitrios que se le reclaman, se procederá a sacar a subasta el automóvil o carro detenido. Del importe de la venta en pública subasta, se deducirá el cobro reclamado, entregándosele la diferencia al propietario.

En estos días se han sacado a subasta algunos de esos automóviles en los fosos municipales.

"El Hombre Mosca" se Suicidó Para no Cumplir los 6 Años

Se había fugado varias veces y al saber que lo llevaban a Isla de Pinos decidió matarse

He aquí al «Hombre Mosca»

El más audaz, hábil y temible delincuente, bajó en el día de ayer a la tumba, antes de extinguir las condenas que por diversos delitos se le impusieran.

Como publicó ayer el DIARIO DE LA MARINA, en la celda número 6 de la Cárcel habanera puso fin a sus días, el recluso Luis Rodríguez Sieres, más conocido por los alias de «El Hombre Mosca», o «Alfonso XIII«, o «Príncipe de Asturias« o «El Rubio», quien en la actualidad estaba cumpliendo condena de seis años y un día, así como otras muchas, en distintas causas.

Allá por el año de 1926, los expertos Balmaseda y Méndez acusaron a «El Hombre Mosca» de haber inferido graves lesiones a Emilio Gay, más conocido por «Cachibache», instruyéndose la causa número 989, del

(Continúa en página DIEZ)

El Fiscal sostuvo la petición de 14 años por homicidio y de un año, 8 meses por disparos

Se celebró ayer, ante la Sala Primera de lo Criminal, el juicio de la causa seguida a Emilio Hernández Rapayo, por la muerte de Caridad Valdés Urrutia y las lesiones graves inferidas a Alejandro Espinosa, ocurrido en el Reparto Curazao, en Marianao, Callejón de Mata, el día 28 de junio del año en curso.

Formaban el tribunal los doctores Rogelio Benítez, Enrique de Almagro y Enrique Almagro; de Fiscal actuó el doctor José Valiente y de defensor el doctor Juan Barreto de la Cerda.

Interesaba el Fiscal para el procesado la pena de catorce años, ocho meses, veintiun días de reclusión temporal, por homicidio y ocho años, un día de presidio mayor, por ho-

(Continúa en página DIEZ)

EL ABOGADO DEL MATADOR DE CARIDAD VALDES SOSTUVO LA EXIMENTE DE DEFENSA PROPIA

SE TRATABA DE INCLUIR EN EL REAJUSTE DEL DISTRITO A LOS EMPLEADOS DE SESENTA PESOS

La comisionada Eulalia Miranda se opuso, de acuerdo con lo resuelto por la Cámraa Municipal. Se han hecho gestiones para que algunas academias de baile tributen sólo como cabarets

Con motivo del reajuste impuesto en los créditos del Distrito Central y del Consejo Deliberativo, destinados a pagos de personal, se pretendió incluir en la reducción a los empleados que perciben sesenta pesos mensuales. La señora Eulalia Miranda, comisionada del Consejo Deliberativo, teniendo en cuenta la exactitud del acuerdo adoptado por el Consejo, ha conseguido aclarar debidamente, que el reajuste afecta en un diez por ciento a los empleados que perciben sueldos mayores de 60 pesos y hasta cien, y en un 20 por ciento a los haberes mayores de cien pesos.

Se pretendió consignar en el Decreto de reajuste, que el descuento del 10 por ciento era de 60 a cien, pesos, ambos inclusive.

Con la aclaración de la señora Miranda, los modestos empleados que perciben 60 pesos o menos, no serán reajustados.

EL PAGO DE ARBITRIOS DE LAS ACADEMIAS DE BAILE

El ex-Alcalde de la Habana José María de la Cuesta, estuvo ayer en las oficinas del Distrito Central, acompañado del ex-concejal del Ayuntamiento, señor Ramón Roig e Igualada.

Se interesan estos señores por que se permita por la Alcaldía el que la academia de baile Sport Antillano, situada en la calle de Zanja casi esquina a Belascoaín, continúe tributando como si estuviera amparada en la licencia que para cabaret

(Continúa en página DIEZ)

En América hay Fe, o Cuando Menos Tolerancia

NOS escribe «un lector anónimo» comentando nuestros dos recientes editoriales acerca del artículo XXIV del código constitucional español, votado violentamente por las Cortes Constituyentes en la pasada semana.

En síntesis nos dice, que con la aprobación de ese precepto no ha hecho España otra cosa que emular a América, dando un paso decisivo hacia la libertad y la democracia, con el designio de afirmar la soberanía popular.

No tenemos por norma prestar atención a escritos que carecen de una firma responsable que los autorice, pero en este caso vamos a apartarnos de la regla a que por sistema sometemos a los anónimos, para demostrar que lo que sostiene nuestro comunicante está muy lejos de ajustarse a la verdad salvo lo que toca a Méjico, cuyo radicalismo antirreligioso quizás haya servido de ejemplo a los demagogos de las Constituyentes españolas.

Empecemos por decir, que aunque en Cuba están separadas la Iglesia y el Estado, con muy buen sentido nunca han sido molestadas las Ordenes religiosas ni se les han puesto dificultades para ejercer la docencia, porque se aprecia debidamente la altísima función que cumplen en beneficio de la cultura nacional. Entre nosotros, por ministerio de la ley fundamental—artículo XXVI—«es libre la profesión de todas las religiones, así como el ejercicio de todos los cultos, sin otra limitación que el respeto a la moral cristiana y al orden público», y no cabe, según se ve, comparar este precepto con el que ha sido votado en España.

Por lo que respecta a lo docente, hay otro artículo en nuestra Constitución—el XXXI—que autoriza a toda persona a «enseñar libremente cualquiera ciencia, arte o profesión, y fundar o sostener establecimientos de educación y enseñanza», correspondiendo al Estado «la determinación de las profesiones que exijan títulos especiales, la de las condiciones para su ejercicio, la de los requisitos para obtener los títulos y la expedición de los mismos, de conformidad con lo que establezcan las leyes». Puede afirmarse que, en lo fundamental, no difieren los princi-

(Continúa en página DIEZ)

"FUNDAMENTALMENTE LA CRISIS DE CUBA ES DE PRODUCCION", DICE R. FIALLO AL DR. R. PIÑA

Y agrega: «Hay que aplicar el dinero directamente a crear nuevas fuentes de riqueza y no inyectarlo en la circulación de donde no tardaría en evaporarse nuevamente con facilidad»

René Fiallo, un positivo valor antillano, que representara a su patria—la República Dominicana—como Cónsul General en Santiago de Cuba, San Juan de Puerto Rico, etc y que es hijo de ese gran poeta que se llama Fabio-Fiallo cuyo patriótismo se hiciera eco la prensa mundial en los días aquellos de la ocupación norteamericana en la isla hermana y vecina; René Fiallo,—que es cubano por su enlace con una hija de esta tierra y porque sus hijos lo son, nos ha enviado una interesante carta.

Epístola trascendente que dirige a nuestro calaborador doctor Rogelio Pina, y en la que trata de asuntos económicos. Héla aquí:

Habana, 9 de Octubre de 1931

Sr. Dr. Rogelio Pina.

Habana.

Distinguido doctor Pina:

La coincidencia de haber yo apuntado en dos artículos enviados a «Diario de Cuba», de Santiago de Cuba y publicados en las ediciones de dicho periódico de fecha 7 y 8 del corriente, las mismas ideas tan brillantemente expuestas por usted en su artículo de hoy en el **Diario de la Marina** respecto a los proyectos de circulación fiduciaria recientemente presentados a la consideración pública y a la conveniencia de sustituirlos por una emisión de bonos hipotecarios del Estado, me mueve a dirigirle estas líneas para glosar sus proposiciones, compararlas con las que yo presentara en la citada publicación, y en las cuales he tenido el honor de concordar en parte con sus ideas, y contribuir en la medida de lo posible a dilucidar el problema económico que a todos nos embarga.

Usted le ha dado a su trabajo un

Continúa en la página CATORCE

A los Agentes y Suscriptores del "Diario de la Marina"

Hacemos saber por este medio a los señores Agentes y Suscriptores de este diario, que por acuerdo en firme de las Empresas editoras de periódicos de esta capital, nos vemos obligados a suprimir, a partir del día 22 del actual, el servicio Expreso de Carretera, reanudándose el envío de los paquetes de Agencias y fajas directas, por los trenes Correos ordinarios de cada ruta.

Al propio tiempo rogamos a los señores Agentes se sirvan tener la bondad de circular ampliamente esta noticia en su localidad, para evitar las quejas que esta medida o el cambio obligado de horario pudieran ocasionar.

El Fallecimiento de Edison Causó la Muerte a uno de sus Ayudantes

ORANGE, N. Jersey, Oct. 19, (AP.)—John Ott, de setenta y cinco años de edad, que había trabajado en el laboratorio de Edison durante más de medio siglo, murió hoy repentinamente en su residencia de ésta. Atribuye su hijo la muerte a la terrible impresión que le causó la noticia del fallecimiento de Thomas Alva Edison.

M.E.C.D. 2016

DIARIO DE LA MARINA

FUNDADO EN 1832

Dirigido hasta 1919 por D. Nicolás Rivero y Muñiz.

OFICINAS: HABANA, PRADO 103.—NEW YORK: 516 FIFTH AVE.

Editado por la Cía. DIARIO DE LA MARINA (S. A.) cuyo programa consiste en la defensa de los intereses generales y permanentes de la Nación cubana, de los especiales de la Colonia española establecida en la misma y de la unión y armonía entre los diversos elementos que conviven en el país». —Art. 1o. de los Estatutos.

TELEFONOS DEL DIARIO

Dirección	A-4151
Administración	M-7911
Auditoría	
Compras	
Secretaría. Administración	M-2522
Anuncios	A-2425
Clasificados y Talleres	A-3333
Quejas y Suscripciones	A-3735
Distribución y Máquinas	A-3785
Redacción	M-7913
Jefe Información	A-3205
Sports	M-7912

PRECIOS DE SUSCRIPCION AL «DIARIO DE LA MARINA»

Habana y Provincias	
Mes	$ 1.60
Trimestre	$ 4.20
Semestre	$ 8.00
Año	$ 16.00
Extranjero	
Trimestre	$ 6.00
Semestre	$ 9.50
Año	$ 18.00
Edición Dominical (Para el extranjero solamente)	
Semestre	$ 3.00
Año	$ 5.00

EL FONDO DE LA CAVERNA

Por Querido MOHENO

CARTA A CARLOS R. MENENDEZ, REGRESANDO DE EUROPA

La Idea y el Dolor me ha con-
(sumido.
¡Y ya solo me quedan los deseos!
Viejos versos de Luís Urbina.

Mi querido Carlos:

— Estoy termiando la lecteora de GOG; y antes de cerrar el volumen, quiero dejar en esta blanca hoja de papel una impresión vívida e ingenua del libro de Papini, fraducido por Mario Verdaguer, cuyas líneas devoramos con ansia y con trémulo sufrimiento, como el alcohólico saturado de su veneno apura en la fresca mañana, al despertar de su fatigosa noche, su primer vaso de aguardiente.

Los que tuvimos la fortuna de asistir a los últimos resplandores del siglo pasado, de este siglo que quedará en el itinerario de la humanidad como un conjunto heterogéneo y luminoso, recordamos todavía que al acabar de leer una página convulsa o doliente del viejo Flaubert, de Alfonso Daudet, de Maupassant, de los Goncourt o del excelso Maestro del Naturalismo, sentíamos tal vez el corazón oprimido pero sin desencanto de la vida, un dolor fisiológico, si es lícito decirlo así, un dolor que podía catalogarse dentro de una patología humana, dentro de un marco de arte delicado, a manera de una linda mujer romántica atacada de jaqueca que recibe a su médico peinada de rizos y entre edredones de seda. El sufrimiento que ocasionan los libros de los últimos tres lustros, y particularmente Gog, como síntesis de todas las bestialidade de la humanidad contemporánea, parecen arrancadas a una patología monstuosa, antediluviana. Así debía morir en medio de espantosas convulsiones que atronaban las riberas sobre la playa de los mares primitivos, todaví ano completamente enfriados, uno de aquellos monstruos como el plesiosauro, contemporáneo de los días en que nuestro planeta estaba todavía en formación. Algo de esta mentalidad, producto enfermo de la guerra, se insinuaba ya en la literatura extraña de Tolstoi, de Turgueneuf y de Dostoievski, que precipitaron la caída de la vieja sociedad moscovita, con la serie de producciones que se abre con «Padres e Hijos» y se cierra con «Resurrección» y «Los Ex-hombrese».

¿Por qué motivo el libro de Papini está causando en el mundo tan profunda y uniforme impresión? No porque descubra nada, que nada ciertamente descubre, sino porque frente al monstruoso ser moral que surgiera del cataclismo de la guerra, ha puesto un inmenso espejo donde este gorila de sombrero de copa, atacado de una satiriasis convulsa, ha podido ver de conjunto su espantosa fealdad moral, desatacándose escueta y sola sobre la desolada estapa de la bancarrota de toda moral y de toda idealidad, exclamando con los viejos versos de Urbina:

La Idea y el Dolor me han consumido.
¡Y ya solo me quedan los deseos!

El hombre del siglo XIX pasó la vida invocando al ideal y trabajando por crear un tipo superior de hombre, un arquetipo. Claro ese que debajo de aquel ideal había un fondo indestructible de animalidad, que aquí y allá solía sublevarse y hacía rugir la barbarie heredada; posible es que esa misma religión de la idealidad en cuyas aras vivió oficiando, tuviera mucho de artificial y de contrahecha; pero aún así era eficaz porque en fuerza de aclamar al ideal, se saturaba el ambiente preparando el milagro, que no se realiza tan facilmente a solas como en medio de aquellas olas humanas, tan admirablemente revividas en Lourdes por Haysmanns y por Zola, donde el alarido y el sufrimiento de la muchedumbre atormentadas, polarizándose al unísonjo hacia un solo deseo, hacia una misma imperiosa voluntad, la producción del milagro, lograban forzar la voluntad divina y el milagro se se hacía, en medio de las Aleluyas de todos aun de aquellos que no alcanzaron la gracia, que no fueron favorecidos, pero que al menos fortificaron su fe, para esperar al año próximo, cuando de nuevo acudirían a la fuente del prodigio en busca de los bienes supremos: la salud y la fuerza.

Gog no es otra cosa que, como lo indica su mismo autor, «un símbolo de la falsa y bestial civilización cosmopolita», un salvaje inquieto, un descendiente de caníbales que, permaneciendo bruto se había apoderado del más espantoso instrumento de creación y destrucción del mundo moderno—el dinero en cantidad vertiginosa—un galeote de ese dinero que no quería llegar a chocho para descubrir los medios de gozar—gozar, he allí todo el afán del hombre moderno—que, animalesco por el origen y la vocación quiso proporcionarse todas las formas de un epicureismo cerebral, y en la maníaca dilapidación de sus millones adquirió un olfato diabólicamente perverso para las más radicales ideologías, pero sin domeñar antes exaltándose sus barbarie ingénita, hasta hacer que su alma se tornara más árida y cruel que la de sus antepasados antropófagos.

¿Y pensar que aún con este resumen, Gog resulta más alto que el promedio del bruto enguantado que surgió de la guerra!.

Para darse cuenta del tipo moral de Gog, basta conocer el resumen que él obtiene de las grandes obras del genio humano.

Para Gog la Iliada no contiene sino huestes de hombres, llamados héroes, que se despanzurran durante diez años bajo las murallas de una ciudad por culpa de una vieja seducida; el poema de Alligieri, es el viaje de un vivo en el embudo de los muertos, como pretexto para hablar mal de los muertos y de los vivos; el Quijote, un loco ético y un loco gordo que van por el mundo en busca de palizas; el Fausto, las peripecias de un profesor demoníaco servido por un demonio profesional; y Madame Bovary, donde Flaubert diera vida a la novela contemporánea, no es otra cosa para Gog que «la aburrida historia de una adultera provinciana que se, fastidia y, al fin, se envenena»!

Tal es, en desolada síntesis, la mentalidad básica de la humanidad actual en medio de esta «falsa civilización cosmopolita» hecha de todos los falsísimos conceptos divulgados por el cine, de medias de seda, carnes desnudas de batacláu que en su abundancia resultan repulsivas, de nauseabundos cabarets, y de ansias insaciables de gozar, en un bestial aquelarre junto al cual resulta decente la concepción del Sabat de la Edad Media, con sus legiones de hombres y mujeres desnudas, precedido del demonio, cabalgando en plena locura erotica sobre desnudos mangos de escobas! Tal es, repito, la figura moral del hombre nuevo: el esqueleto del antropoide, de donde salta en una erupción de fango ardiente, el sentido cruel de lo primitivo que se había sedimentado en el fondo de la civilización, para decirlo en una paráfrasis de Verdaguer.

Después de leer el libro lleno de intensa y cruda aunque simbólica realidad, en presencia de este repulsivo personaje, de este Gog que según el traductor de Papini es una amenaza contra toda la humanidad, no queda más refulgio para el consuelo y la esperanza, que la visión catastrófica, puesta en boca de Wells, de una espantosa guerra próxima—que ya parece apuntar por el Oriente, por donde surgen todas las alboradas, en los primeros choques de esos dos pueblos amarillentos y de ojos oblicuos, China y el Jajón ,que pueden envolver al mundo entero en la conflagración, ratificando mis anticipaciones de hace veinte meses—una espantosa guerra próxima, después de la cual no quedarán en el planeta más que pocas docenas de millones de seres espantados y famélicos, originarios de las regiones más pobres y menos civilazadas. Todos los intelectuales, los jefes, los ingenieros habrán muerto, y los sobrevivientes semi-barbaros no rán capaces de hacer otros. Las carroñas arrugadas de las máquinas que conocían tan solo por el exterior. Las palancas capitales se habrán perdido; los secretos del poder y del saber serán ignorados u olvidados. Las bibliotecas que hayan escapado al incendio servirán a los que hayan quedado, refugiados entre las ruinas de las iglesias y de las oficinas, para calentarse.

«Poco a poco los últimos utensilios se gastarán y los hombres no serán capaces de hacer otros. Las carroñas arrugadas de las máquinas destrozadas cubrirán los nuevos desiertos, pero nadie conseguira descubrirlas ni copiarlas. Antes de que el siglo termine, las bandas de los que hayan escapado, impotentes para resucitar la obra de los muertos, se verán reducidas al estado salvaje. En las selvas, que habrán vuelto a surgir, en los campos incultos, se congregarán tribus sospechosas y hostiles que se lanzarán en busca de un poco de alimento. En menos de cincuenta años Europa, orgullosa de su ciencia y América, soberbia de su riqueza, estarán pobladas por clans de neo-primitivos que habrán olvidado el florecimiento efímero de la civilización entre los siglos XVII y XX. Y entonces comenzará un nuevo, fatigoso, largo ciclo de la historia universal».

Es toda la doctrina de Vico; es la humanidad limitada e imperfecta, incapaz de ese progreso indefinido, que no puede caber ni en el dominio del pensamiento, la pobre humanidad que llegando a la cúspide de su civilización aniquila su propia obra, para volver a comenzar lenta, ruda y trabajosamente con los primeros resplandores de una nueva alborada.

Y para los eternos enamorados del ideal, de aquella partícula infinitamente pequeña pero resplandeciente del ideal, que concentra una sincera aspiración indestructible y profunda del alma por encima de todas las tosquedades del instinto, para usted y para mí, dilecto y nobilísimo amigo, queda todavía, si la supuesta versión de Wells no se realiza, el refugio que nos señala el propio Verdaguer: que la naturaleza pura y serena, el hombre sencillo y humilde que come el pan del trabajo y bebe el agua de la fuente que mana tranquila en un rincón del valle apartado de toda ciudad... el hombre interior que después de haber vivido oculto en la caverna de su pensamiento orgulloso, se decide por fín a asomarse a la naturaleza y contemplar con ojos deslumbrados el Sol!

Querido MOHENO.

MATANCERAS

Una boda de alta distinción.

Señalada ha sido definitivamente para esa fecha del Patrono San Carlos, la ceremonia nupcial que dejará unidos para siempre a dos jóvenes tan distinguidos de esta sociedad, como Silvia Labourdette y Esteban Casas.

Boda matutina.

Que ha sido fijada para las nueve a. m.

Tendrá efecto el acto nupcial, en el que oficiará el R. P. doctor Jenaro Suárez, en la residencia de la familia de la novia.

Figuran como padrinos la respetable dama Jacinta Rodríguez de Labourdette y don Antonio Casas Vázquez, padres de los desposados.

Suscribirán el pliego matrimonial en calidad de testigos, por la señorita Labourdette, el ingeniero Francisco Ducassi y Mendieta y el doctor Joaquín de Rojas, presidente de la Cámara de Comercio.

Por Esteban, el vicepresidente de nuestro Ayuntamiento César Casas Rodríguez y el doctor Florencio Calderón, catedrático de este Instituto.

El acto civil será rubricado por el señor Carlos A. Verdura, administrador del Banco de Canadá y el doctor de Rojas.

Irán a residir los novios a aquella casa de frente al Parque, la antigua mansión de los Castañer, donde hoy, rodeado de hijos y nietos, vive su dicha y su ventura, don Antonio Casas, el González de Mendoza matancero.

Hogar único, quizás en Cuba actualmente.

Y en el que, como aquel del ilustre Presidente del Tribunal Supremo de Justicia cubano, conviven bajo el lema de amor y confraternidad, hijos e hijas del prócer con su cada una larga prole.

Un nuevo aparment se ha sumado a esa mansión, alhajándosele con gusto y confort grandísimo.

Las invitaciones para esta boda, verbales todas, están siendo hechas por los propios novios.

Tiene la suya el cronista ya.

UN ALMUERZO

Chez Calderón.

En su linda Villa del Paseo de Martí, el coqueto chalet que se levanta frente a la estatua de Fernando VII, ofrecieron en la mañana del domingo, los esposos Lolita González y Florencio Calderón, un delicioso ágape, al grupo de señoras y señoritas que tuvieron a su cargo las ventas en los kioskos de la Verbena de Versalles.

Gentileza delicada.

Que congregó en torno a una larga mesa, bellamente decorada con flores primorosas, y dispuesta en los jardines de aquella Quinta, a los esposos Pastor Rodríguez y Mercedes García Vega, al doctor Octavio Forest y Terina Fables, y al señor Martín González y su señora, con este bunch encantador de la jeuneusse: Berta Michelena, Sofía Davalos, Alicia Jaén, Dulce Ceada, Esther Forets y las Cortés Lanza, etc. etc.

Criollo el menú, figuraban en él, el arroz con pollo, el lechón asado y las ensaladas del patio.

Un delicioso día pasaron los huéspedes de Lolita González y Florencio Calderón, en aquel edén del poético Paseo matancero, donde tienen su home.

MUY GRAVE

La señora de Rodríguez.

Desesperado es el estado de la venerable matrona doña Carlota González de Rodríguez, que desde hace tres días se debate en una agonía cruel, demasiado prolongada y demasiado dolorosa para ella, y los amantes hijos que afligidos velan a la cabecera de su lecho.

Para recibir sus últimos suspiros han venido a Matanzas sus hijos, el teniente Iturralde y Monina Rodríguez y el señor Argüelles y su señora Lola Rodríguez.

No hay esperanzas que abrigar.

La ciencia ha desahuciado a la noble enferma, que confortada con los auxilios de la religión, va extinguéndose por momentos.

Qué triste cuadro el de aquel hogar.

LA JUNTA DE HOY

En el Liceo.

Reunión de los socios de número para conocer de la proposición hecha por el vocal de la directiva Domingo Lecuona y Hernández, apoyada por ésta, sobre rebaja de la cuota mensual del Instituto.

Moción simpática, que tiene el general aplauso, porque dadas las circunstancias porque atravesamos, no es dable que siguiera allí rigiendo, la misma alta cuota de epocas de riqueza y bienestar.

Triunfará la rebaja en la junta de esta noche.

Puedo así adelantarlo.

PEPITO ALFONSO

Mi simpático vecinito.

Consecuencia de una caida que sufriera en la noche del sábado, es la fractura del brazo, que aqueja hoy al gracioso chiquillo, que es encanto del hogar del capitán Cándido Alfonso y Nena Baeza.

En la Clínica Matanzas, a donde fué llevado inmediatamente, por el doctor Schweyer y el fiscal Zayas, fué reconocido Pepito, apreciándosele la lesión, que hoy lo aleja de sus juegos y sus diversiones.

Pepito es hermano de María Elena, la blonda Soberana de aquel fabourg de Bellamar.

EL DUELO DE HOY

De la familia Mesa.

En la tarde del sábado tras una agonía que fué horrible, porque se prolongoran sus sufrimientos por meses, semanas y días, dejó de existir el desventurado Félix Mesa.

Cesaron sus dolores.

Y se apagó para simpre aquella vida dedicada al bien, a la humanidad y al amor de los suyos, como único anhelo de su existencia.

Para la generación de ayer fué algo imborrable Félix Mesa.

Se sacrificó por todos, dió cuanto tenía a sus semejantes y no acudió nadie a él que no fuera socorrido ni consolado en sus momentos graves.

Tenía fama la tertulia de su casa.

En ese edificio contiguo al Louvre, donde a diario acudían nuestras más conocidas personas, para gozar de la charla amable de aquel aereopago.

Ramón de Ximeno, Federico Vinageras, Enrique del Junco, Paulino Díaz, figuras todas ligadas a la tertulia de Mesa, evoca el cronista entre los recuerdos de su infancia.

Pobre Félix, ya descansó.

Y para los hijos que lo lloran, para los deudos del buen hombre, van en estas líneas mis expresiones de condolencia.

LA VIUDA DE CUNI

Celia Cuervo.

Nos abandona hoy para dirigirse a San Antonio de los Baños, donde residirá en lo adelante con sus hermanos el capitán López Lage y su señora, la distinguida dama que pasa en estos momentos por el dolor inmenso de haber perdido a su amante esposo el doctor Ochito Cuní.

En su nombre, atribulada como se encuentra hoy por tan honda desgracia, que la haría imposible hacerlo personalmente, despídola de todas sus amistades.

LA SEÑORA DE PARDIÑAS

Rumbo a la Habana.

Embarcó el jueves para la capital, donde según noticias llegadas al Cronista seria operada en la mañana de ayer, por un eminente cirujano.

Con la esposa del ingeniero jefe de Obras Públicas, embarcó su hermana la señora de Lonnverg, que permanecerá a su lado hasta su completo restablecimiento.

En las «Matanceras» de mañana ofreceré noticias a las amistades de la señora de Pardiñas, a quien se distingue tanto en esta sociedad.

Daré cuenta del resultado de esa operación.

RENIDO ENCUENTRO

El de esta noche.

Se enfrenta en la mesa de dominó del Liceo, en la sesión de hoy, las dos parejas entre las que ya puede decirse que está la victoria del Campeonato organizado en aquella casa.

Baldomero González y César Carballo juegan su último macht con Filomeno Rodríguez y Ramón Font.

¿De quiénes el triunfo?

Lo sabremos mañana.

BRILLANTISIMAS

Las fiestas de Santa Teresa.

Pueden así clasificarse las que tuvieron efecto en la mañana del domingo en la Iglesia del Carmen.

Patrocinadas por un grupo de damas de la alta sociedad, entre las que figuraban la Viuda de Gounud, la señora de Pita, de Macías López, de Peralta, de Saavedra, pueden sentirse satisfechas del auge y la solemnidad que revistieron.

Y con ellas el Padre José Luis de Santa Teresa, Director de la Congregación.

Sea enhorabuena.

RETOUR

De la familia de Lovio.

En compañía de sus hijas, regresó anoche a Matanzas la señora Narcisa Bruzón Viuda de Lovio, que fué a la Habana para asistir a los esponsales de su hijo Pepe con la señorita Piñeira, efectuados en la noche del sábado en la iglesia de Jesús del Monte y de cuyo acto dió cuenta ya en estas columnas del DIARIO DE LAMARINA el leído croniqueur de las «Viboreñas», mi compañero siempre tan correcto Urbano del Castillo.

Primo hermano de la esposa de nuestro Director, Pepe Lovio Bruzón, al acto asistieron con Silvia Hernández Lovio, sus hermanos todos, rompiendo por primera vez el retraimiento de su luto.

Mi saludo de bienvenida a la señora Bruzón y sus hijas.

HONRAS FUNEBRES

En la Catedral.

Se celebrarán mañana en sufragio del alma de don José María Altuna Balanzategui, con motivo de cumplirse el segundo aniversario de su muerte.

Oficiará en dichas honras el R. P. doctor Suárez, párroco de la Catedral de San Carlos.

Costea esas honras su viuda la señora Iluminada Obias y Ferrán, que invita a sus amistades para ellas.

LA ULTIMA NOTA

Para decir que pasa una temporadita en la Habana junto a sus tíos Finona Carnot y Patricio Sánchez, la encantadora Yoya Herques.

Todo lo que resta de Octubre permanecerá ausente de Matanzas la gentí Yoya.

Au revoir.

Manolo JARQUIN

Cuide usted su estómago porque es la base de su salud

*

Yo padecí también como usted, pero me curó el

DIGESTÓNICO del Dr. Vicente

VENTA EN FARMACIAS

MAÑANA O PASADO SE COMENZARAN LOS PAGOS EN COMUNICACIONES

Mañana miércoles o a más tardar el jueves le será situada la orden de adelanto correspondiente al Pagador de la Secretaría de Comunicaciones para abonar los haberes de los funcionarios y empleados de la referida Secretaría.

También de un momento a otro le será situado el dinero para las atenciones de material y transporte de correspondencia.

DR. MANUEL ANTON OCULISTA

Graduado del Real Colegio de Cirujanos de Inglaterra.

Exclusivamente Enfermedades de los ojos.

Consultas por la mañana previa citación. Por la tarde consulta económica a $3 de 1 a 5.

S. Lázaro 344, altos. Teléfono U-4334.

VIBOREÑAS

LOS SANTOS DE HOY

Es hoy una de las cuatro fechas de Santa Irene, y es también la festividad de San Juan Cancio, y de Santa Marta, que tiene otras tres, en Enero 19, Febrero 23 y Julio 29.

Prefiere el día de hoy la joven y elegante señora Irene Rodríguez amante esposa del estimado amigo señor Ricardo Abreu.

En horas de la tarde ofrecerán un recibo a sus amistades íntimas sin carácter de fiesta, y su confortable hogar estará bellamente decorado por nuestro predilecto floricultor «Manolo» Cofiño, tan modesto como inteligente, que a gran altura ha colocado su jardín La Aralia.

Una señorita muy bella también celebra hoy sus días, Irene Lima y del Valls, rubia interesantísima, po seedora de la más delicada belleza.

Y una muñequita adorable «Irenita» Ponce, sobrina y ahijada de la joven señora Isabel Ponce de García Muñoz.

Llvan el nombre de Marta:

La bondadosa señora Marta Roig de Rodríguez, esposa del estimado ca ballero señor Alejandro Rodríguez Novo.

Señora Marta Hernández de Peñalver, madrina de la linda figulina Rosa María Ferrer.

Señora Marta Suárez de Suárez, esposa del señor Fidel Suárez.

Las señoritas Marta Hernández, «Martica» Rivas, Marta Ferreiro, Marta Antón, Marta Pina, Marta Toral, Marta Fina.

La monísima mujercita en miniatura «Martica» Jiménez y Oropesa, hija de la joven y bella señora Josefina Oropesa.

Y una de las lindísimas muñequitas del bien querido decano «Fonta» como afectuosamente nombramos a Enrique Fontanills, y su bella esposa señora María Radelat.

Si es hoy su fecho preferida, les dedico mi saludo y mis votos por su completa felicidad.

SRTA DILIA SOLER DOMINGUEZ

Celebra hoy su cumpleaños tan gentil señorita, prometida del estimado joven Fernando A. Mujica, pariente del Mártir de San Severino en Matanzas.

Hasta Dilia hago llegar mi felicitación, deseando felicitarla cuanto antes por otro motivo agradabilísimo para ella y Fernando...

MANUEL ENRIQUE JIMENEZ

Tan apreciable joven, aventajado estudiante de la Facultad de Medicina, ha embarcado en el vapor «Espagne» para la gran ciudad de París.

Propónese Manuel Enrique ingresar en la Universidad Central para continuar sus estudios aqui interrumpidos, y no regresará hasta hacerlo con su título.

Propósito que obtendrá pués es inteligente y gran entusiasmo siente por la profesión que ha escogido.

Por su encargo lo despido de sus amistades, de las que no ha tenido tiempo de hacerlo personalmente.

Lo complazco, y al desearle el mejor viaje, también deseo vea realizadas todas sus aspiraciones.

NIÑO FRANCISCO FERRAN RIVERO

Confirmar el éxito del afamado especialista doctor Cándido B. Toledo Osés, mi admirado amigo, en la operación que la practicó en «La Purísima Concepción» a tan estimado amiguito, sobrino de nuestro querido Director doctor José Ignacio Rivero, e hijo de mi ex-compañero de estudios, doctor René Ferrán Ojea, Fiscal de la Audiencia capitalina, y su amante compañera señora Teté Rivero.

«Francisquito» se encuentra ya completamente restablecido de dicha operación, para la mayor alegría de sus amantísimos padres.

Mi afectuosa enhorabuena dedico a Teté y René, extensiva al doctor Toledo Osés.

GRAN CINEMA

En el coquetón cine de Calzada y O-Farrill se proyectan esta noche «Pin-Pan-Pun» y «El Capitán de la Guardia», por Jhon Boles y Laura La Plante.

Mañana miércoles de moda, la preciosa cinta «Inspiración» por Greta Garbo, y «La Canción del Gitano» por Lawrence Tibbet.

Las señoras y señoritas que asistan tanto a la matinée como a la función nocturna, serán obsequiadas con perfumes, polvos y flores.

Urbano del Castillo

ALREDEDOR DEL PROBLEMA DE LA RABIA

LA VACUNA

Años hace, y desde estas mismas columnas del DIARIO, vengo tratando de este problema bajo su aspecto sanitario. La rabia es sin disputa la infección de más fácil control en la actualidad y no se concibe como cada año surge el peligro para nuestra sociedad, anotándose en el haber de las defunciones, el de personas de su seno, a ciencia y paciencia de lo que la ciencia establece, para hacer desaparecer ese fantasma pavoroso que ha sentado plaza en nuestro país.

El descubrimiento verdaderamente maravilloso de los sabios japoneses Doi y Umeno de la vacuna inmunizante por medio de una sola inyección anual, ha venido a constituir la solución más eficaz contra la seguridad de los dueños de perros. Hay algo de lógica infantil en sus resultados: si el perro es el animal de elección para transmitir la rabia al hombre, impidiendo que a ese animal se le manifieste, cesará el peligro, convirtiendo al perro en un ser inofensivo.

Conviene hacer una aclaración: se viene usando indebidamente de un concepto erróneo a todas luces. La hidrofobia no es la rabia, sino un síntoma de ella, interpretado falsamente por los antiguos. En el animal atacado de rabia no existe la hidrofabia que quiere decir: horror al agua. Nada de eso. El animal rabioso desea en su agitación, ingerir agua para saciar su sed inextinguible, pero el estado de parálisis de sus órganos faríngeos y laríngeos le impide deglutirla y de ahí su desesperación ante la imposibilidad de tomarla, que los antiguos interpretaron como signos de una clara hidrofobia. Desechemos pues de una vez y para siempre la palabra hidrofobia, para relacionarla de manera alguna con la rabia, y mucho menos, usarla como expresión de una enfermedad.

Son muchos los factores culpables en la persistencia de la rabia en nuestro país. Antes de entrar en ellos es bueno hacer constar que la vacuna antirrábica es absolutamente segura y eficaz, y podemos comprobarlo con documentos en el archivo de nuestro Instituto, en el que figuran algunos millares de perros y gatos vacunados por mí desde el año de 1926 hasta la fecha, sin que hasta este momento haya observado un solo fracaso. No depende el fracaso, de la vacuna, sino del que la aplica y pretendemos probarlo.

En primer lugar, nuestra Secretaría de Sanidad tiene fuerza suficiente para hacer cumplir el Decreto Presidencial número 690 que obliga a todo dueño de perro a vacunarlo una vez al año. Esto se cumple muy poco o casi nada, según lo demuestra el tanto por ciento que recibe la vacuna exigida. Si Sanidad dedicara a la rabia la mitad de las energías que dedica a otros asuntos, hace tiempo que la rabia hubiera desaparecido en nuestro país. Ella tiene pues la palabra y la acción, ya que la responsabilidad es de ella también.

Otro de los factores no menos importantes es el de los dueños de perros y algunos profesionales. El asunto de los certificados es de una importancia tal que la Sanidad debería intervenir de manera enérgica para garantizarlos protegiendo a la salud pública y a los que entendemos que un título universitario debe llevar estrechamente unido un concepto estricto de la moral médica.

El asunto de la vacuna ha tomado un aspecto muy original. Hoy el dueño de un perro que necesita vacunarlo porque la Ley lo obliga, comienza a preguntar por teléfono a diversas clínicas o profesionales buscando el menor precio, cosa que parecería natural en estos momentos de penuria general, pero no se detienen dentro del límite natural que separa lo bueno de lo malo, y caen en manos de algunos que aquí como en todas las profesiones son capaces de todo, y salen satisfechos con un certificado que legalmente tendrá su valor, pero científicamente, ninguno ya que el perro sigue expuesto a los mismos peligros y con él las personas con las que está en contacto.

Otros dueños tienen criterio distinto. Se presentan ante el Veterinario diciéndole que tienen que vacunar a su perro, pero que como está muy viejo o cualquier otro pretexto, le va a hacer daño y desean que le expida un certificado haciendo constar que está vacunado pero sin aplicarle la vacuna llegando hasta a ofrecer crecidos honorarios. Si tropieza con un profesional serio, que tiene concepto de la dignidad profesional y conciencia suficiente para hacerlo rechazar indignado tal proposición, se retira y va a otro y otro hasta encontrar alguno lo suficiente inmoral que se presta a hacerlo, firmándole un documento criminal que es una patente de corzo contra la salud pública. Estos casos son muy frecuentes por desgracia, así como el de los profesionales que entregan a ciertos comerciantes paquetes de certificados en blanco firmados para que éstos mediante su comisión se encarguen de llenarlos a su libre albedrío.

Estos son los principales problemas que favorecen la propagación de la rabia canina entre nosotros y que exigen medidas enérgicas para extirparlos de raíz, en beneficio de la salud pública hoy gravemente comprometida.

Miguel Angel Mendoza,

Director del Instituto Canino.
Octubre 19 1931.

CASOS y COSAS

MEJOR RUMBO

El ciclón, según anuncian,
no ha cobrado intensidad,
y marcha rumbo a la isla
llamada del Gran Caimán.

Desaparece el peligro
para Cuba. Menos mal;
porque si el ciclón llegase
nuestras playas a azotar,
entonces... el acabóse,
el delirio y algo más.

Yo, sin que dármelas quiera
de observador, tengo ya
el busilis de esa marcha
del ciclón hacia el Caimán.

Se va porque como, el pobre
no ha cobrado intensidad,
quiere ver si en esa isla,
aunque es muy poco feraz,
la cobra, pues ya conoce
las cosas de por acá
y sabe lo que demora
aquí la gente en cobrar.

Sergio ACEBAL

Agentes para Anuncios en EUROPA:

E. BOURDET & Cie

antes DAVIGNON, BOURDET & Cie

9, Rue Tronchet, PARIS

19, 21, 23, Ludgate Hill, LONDRES

DR. P. M. SOUZA

Garganta, Nariz y Oídos. Hospitales de New York, Viena, Budapest, Habana. San Lázaro 226, de 3 a 4.

FARMACIA Y DROGUERIA TAQUECHEL

DE TURNO LOS VIERNES

TELF. A-2141 OBISPO 27

FARMACIA DROGUERIA DE "JOHNSON"

DE TURNO LOS LUNES

Obispo Nº 30 TELEFONO-A-2129.

LA MAYOR

35 EDIFICIOS

700 EMPLEADOS

SARRÁ

DROGUERIA

ABIERTA TODOS LOS DIAS Y TODA LA NOCHE LOS MARTES

A-8026 A-3641

FARMACIAS DE TURNO

MARTES

HABANA

Calle y número	Teléfonos
Rafael M. de Labra y Barcelona	M-4517
Luz entre Oficios e Inquisidor	M-8044
San José 122	U-2507
Avenida Menocal 113	U-7069
R. del Brasil 41	A-8028
Tejadillo 28	M-5272
R. María de Labra 180	M-5353
General Aguirre 1	M-4236
G. M. Suárez 103	U-6743
Estrada Palma y Colón	M-4640
E. Villuendas y Oquendo	U-6841
Avenida Menocal y Enrique Villuendas	U-7070
M. Gómez 334	M-4128
Salud 99	M-5410
Zenea 59	M-4170
R. de Luzuriaga 129	M-5249
Compostela 168	M-8821
Avenida de la Independencia y Oquendo	U-6880
Avenida Simón Bolívar y Manrique	M-5229
Avenida de la República 203	M-4268
Corrales y Cienfuegos	M-4819
Gallano 17	M-5160
Máximo Gómez 172	M-4592
Manrique y Laguna	M-1616

VEDADO

Calle 17 número 58 entre J e I	F-6092
Zapata y B	F-6007
Calzada y 10	F-6262
Calle 17 núm. 453	F-6195
Calle 23 número 351	F-6127

VIBORA

Tejar y 16, Reparto Lawton	X-2318
10 de Octubre 600	I-7581
San Francisco y Lawton	X-2326
10 de Octubre 444	I-7285
Santa Catalina y Luz Caballero	I-7474
Carretera de Managua y Valiente	I-8342

JESUS DEL MONTE y SANTOS SUAREZ

10 de Octubre y Santa Emilia	I-7868
Santa Emilia y Gómez	I-7772
San Leonardo y Flores	I-7468
10 de Octubre 284	X-2247

LUYANO

Herrera 50	I-7777
Pérez y Villanueva	I-7252

CERRO

Churruca 16	U-7449
Calzada del Cerro 599	A-6136

Nota. — Este grupo deberá prestar el servicio público todo el día y la noche de los domingos siguientes: Enero 4; Febrero 15; Marzo 29; Mayo 10; Junio 21; Octubre 25; Agosto 2; Septiembre 13 y Diciembre 6.

ANUNCIESE EN EL Diario de la Marina

Compañía de Fomento de Cojímar

Por la presente se convoca a los señores Accionistas de esta Compañía, para la Junta General Extraordinaria que deberá celebrarse a las cuatro de la tarde del día 29 del mes en curso, en el domicilio social, Cuba 48, al solo objeto de tratar de la disminución del capital social por amortización de acciones.

Los accionistas por acciones al portador, para tener derecho a asistir a la Junta, deberán depositar sus certificados de acciones con diez días de anticipación en la Oficina de la Compañía.

Habana, Octubre 19 de 1931.

ERNESTO AGUILERA,
Secretario.

DEPURATIVO

Los Comprimidos de

"Levurine Extractive"

COUTURIEUX

ENFERMEDADES DE LA PIEL:

Acne, furúnculos, eczema, barros, supuraciones, etc., y ENFERMEDADES INFECCIOSAS tropicales

6 à 8 comprimidos por día.

CH. COUTURIEUX, 18, Avenue Hoche, PARIS

y en las principales Farmacias

Banco Herrero

OVIEDO

Cuentas corrientes y Caja de Ahorros con abono de intereses. Toda clase de operaciones

Dirección Telegráfica BANCHERRERO

N. GELATS & Co

Habana BANQUEROS Aguiar 106-108

Vendemos cheques de Viajeros Pagaderos en todas partes del mundo y Cartas de Crédito Circulares en las mejores condiciones.

"SECCION DE CAJA DE AHORROS"

Recibimos Depósitos en esta Sección Pagando de 3 por 100 Anual. Todas estas operaciones pueden efectuarse también por correo.

M.E.C.D. 2016

FOSFO-LECITINA

FRASES QUE SE VUELVEN LÁGRIMAS

Cuando la salud se pierde, la alegría de vivir no tarda mucho en desaparecer. Las afecciones del sistema nervioso, sobre todo, se manifiestan por la depresión y la tristeza. Hoy, afortunadamente, hay un medicamento, la FOSFO-LECITINA Wampole, que reune en una fórmula genial todos los elementos necesarios para reconstituir el sistema nervioso y regularizar el equilibrio orgánico. Es el tónico por excelencia para el sistema nervioso debilitado por las preocupaciones, el trabajo o los excesos. Inapreciable en el tratamiento de la neurastenia, la postración, el histerismo, el insomnio y la depresión del sistema nervioso. Como reconstituyente durante la convalecencia, es de mérito superior.

WAMPOLE

SERMONARIO

LA CLEMENCIA

(Por GABRIEL CAMPS)

En la antigüedad pintaban los reyes en sus cetros una cigüeña y un hipopótamo debajo.

Sí, ¡oh, Príncipe! en la batalla hipopótamo enardecido y en la paz cigüeña que es señal de piedad. Te servirá de buen gobierno este suceso de la historia de Augusto. El emperador Augusto, siendo avisado que un gran caballero romano, que se llamaba Cina, deudo del gran Pompeyo, había conjurado del cantra su persona, lo mandó a buscar y le dijo estas palabras: «De hoy más comience nuestra amistad, y veamos quién de nosotros será más fiel y constante, yo en darte la vida, o tú en devolvérmela».

Cina al año siguiente fué Cónsul de Augusto y al morir le dejó por heredero de todos sus bienes. Y así escriben los historiadores que, con haber Augusto antes hecho morir a muchos por haber conjurado contra él, y no haber cesado las conjuraciones por los castigos, después que perdonó a Cine y usó detan admirable clemencia, no hubo hombre en el imperio que osase maquinar nada contra su persona.

* * *

Es indiscreto amigo del Príncipe el que lo predisponga contra los llamados delitos de pensamiento. Por lo inversa resultará buen consejero el que lo persuada de que su poder únicamente donde no debe alcanzar es a lo íntimo de las conciencias.

Nada degrada más a la especie humana, que obligar a los subditos a expresarse en voz baja y con la vista hacia todos los lados del horizonte para ver si los oyen.

Ni nada más injusto por otra parte. En tu camara, ¡oh Principe! disponen el tedio tus cortesanos hablan de mal unos de otros, y si haces examen de conciencia con fe verás que tú también has echado tu cuarto a espardas, en lo de la chismografía, divino arte.

Verás lo que dice el libro IX, título IV del Código Teodosiano: El Emperador Teodosio hizo una Ley que dice así: «Si alguno se halláre tan descomedido y arrojado, que le parezca que es bien **decir mal** de nosotros, y reprendiere los tiempos y gobierno de nuestro imperio, **nosotros no queremos** que por ello sea castigado, ni que; padezca cosa áspera y grave; porque, si lo hizo por ligereza, no se debe hacer caso de ello; si por locura, es digno de compasión; si **por injuriarnos**, debe ser perdonado. Y así, mandamos que se nos dé cuenta de lo que en esto hubiere». En la cual ley, ademas de gran clemencia y benignidad que muestra Teodosio, se echa de ver su gran prudencia en mandar que se diese cuenta de lo que en esto hubiese, para con este freno detener a los atrevidos y poner vergüenza a los desvergonzados; porque como dice Séneca: **«La clemencia del gobernador hace que los hombres tengan vergüenza de pecar».**

* * *

Y dijo San Lucas en uno de los versículos de la Biblia: ¡Ay de vosotros cuando todos hablen bien de vosotros!.

¿Le duele el CUERPO?

A veces indica resfriado. Córtelo con este remedio de confianza: Laxativo BROMO QUININA con la firma E. W. GROVE en la cajita

90% de las Indisposiciones

como dolor de cabeza, desgano, mareos, nerviosidad, malhumor, etc., provienen de entorpecimiento o irregularidades en los intestinos. Puesto que el mal debe atacarse por la raíz, son los intestinos que hay que corregir, limpiándolos y regularizando sus funciones. Así también se evitan posibles complicaciones. Las Píldoras de Brandreth (puramente vegetales) están para ésto y extienden su suave y benéfica acción al estómago e hígado, ayudando a restablecer el funcionamiento normal del sistema, indispensable para el bienestar general.

PILDORAS DE Brandreth

SUSCRIBASE AL Diario de la Marina

Consejos Médicos

del DIARIO DE LA MARINA por el Dr. PEREZ-BOUDET

Especialidad: VIAS DIGESTIVAS
GABINETE: Prado 33, altos Teléfono A-5049
Correspondencia al DIARIO DE LA MARINA Prado número 103

ESPOSA TRISTE (Sin dirección)

No es ningún atrevimiento como usted cree, la consulta que me hace y debo advertirle que para mí es una satisfacción el poder contestarla. Mi opinión es que debe de someterse a un tratamiento de ámpulas de Tonofosfán y Optarsón, dentro de la misma jeringuilla, para de esta manera conseguir una mayor potencialidad en la pregunta que me hace, ademas soy de opinión que debe de tomar tres veces al día, una medida de la Opophosphine femenino, de gran valor en su caso. Después de aplicarse la serie que le digo, cambie y aplíquese las ámpulas de Tropovarina a razón de una cada segundo día. De esta última se aplicará tres seguidas. Réstame ponerme a sus órdenes señora.

LYDIA DEL VEDADO. (Vedado).

Ha hecho usted perfectamente como me dice, en haberse tomado esa libertad y yo encantado de ello. Agradezco antes que nada, sus finas y delicadas frases, las que en modo alguno merezco y vamos a pasar a la contestación de sus preguntas con el mayor placer. Siento el manifestarle que si sus deseos, como me dice, son en realidad de curarse, lo consigue pronto y radical. Precisamente tengo en tratamiento dos casos analogos al suyo y van perfectamente, pero querida niña tiene que ser precisamente el tratamiento que usted no acepta y no le quedará otro remedio que someterse a él. La aplicación de un ámpula de Suprovarina alternando al día siguiente con un ámpula intravenosa en dósis ascendente de Novocodyl y al acostarse una cucharada de Leche de Magnesia Fillips son precisamente los medicamentos indicados en usted. La ve cuan facil es el tratamiento, en menos de un mes se encontrará como desea.

ALBERTICO. (Güiane).

No pierda más su tiempo en tratamientos inadecuados como los que lleva actualmente, ese tratamiento que usted sigue podemos calificarlo de muy malo, es menester la aplicación de las ámpulas de Emetina Clin, una cada día y al interior, tres píldoras de Yatrén 105. Después un nuevo análisis de heces y tenga la seguridad que el dictamen del Laboratorio, será positivamente NEGATIVO.

ALMA PESIMISTA. (Cárdenas).

Nada realmente positivo, puedo decirle del delicado caso que me consulta si antes no es sometido a un análisis de sangre. No dudo en esta vida nada, lo creo todo, pero eso el decirle una cosa que no me consta. La contaminación de esa enfermedad, siempre es directa, si señora, pero no por «creer» tenería va a ser sometido a un tratamiento de Neo-salvarsán. Iso una persona, es menester el comprobarlo, que muchas maneras de ello tiene para hacerlo.

SUNSY. (Ciudad).

Dos medicamentos imprescindibles en usted por vía bucal y una por vía intramuscular, me refiero a tres cucharadas de Glefina al día y después de sus comidas una copita del Neuroprophol líquido, ademas es menester la aplicación de un ámpula diaria de Pazán radioactivo. Escríbame después de un mes de hacer este tratamiento.

MORIBUNDA. (Ciudad).

¿Por qué esa decepción de la vida? La creo un poquito neurasténica y esos pensamientos que hoy la abaten deben de desaparecer. Usted me dice que le defina a mi modo de pensar lo que es la vida, Señora, por Dios. Soy de opinión que a pesar de lo difícil de su pregunta en darle una definición de LA VIDA, como usted me pide y que cree usted que en por ser médico resulta facil, le diré que es una de las preguntas más difíciles que hasta la actualidad me han hecho, pero diremos para complacerla a usted, que sola la concepto como «La Antesala de la Muerte» y a esta última, siempre hay que esperarla, pero no como lo hace usted, con esa serie de conjeturas, no, esperarla con calma, porque desgraciadamente no sabemos cuando llegará y si usted va a vivirla intranquila, no la goza. Descarte esas ideas que tiene que a nada la conducen y tome dos productos, el Vigotonal, tres veces al día y después de sus comidas principales como sobrealimentación una cucharada de Somatose líquida en agua o en leche, que es mejor alimento.

LUTERO. (Santiago de Cuba).

No se desanime amigo mío por la enfermedad de su hijito, todo demuestra que se encuentra padeciendo de esas fiebres que no tardan en quitarse cuando el tratamiento científico, está bien encaminado. Es menester que le aplique cada segundo día, media ámpula de Neo-septicemina por vía intravenosa, que baje sus alimentos de sal y que le dé antes de sus principales comidas 10 gotas de Sterogyl en agua, leche, o caldo. Para ese catarrito que comienza puede darle si es que tiene esa tos como me dice tres cucharaditas de Cresival al día.

MARION. (Colón).

No creo que esas cucharadas que por indicación suya se encuentra tomando, le den ningún resultado practico, lo demuestra el que hace más de doce días lo hace y sigue su afección con el mismo grado de intensidad. Debe de tomar el Sirop Margaris y aplicarse las ámpulas de Galarsol alternando con las de cinnozyl.

MARY. (Ciudad)

Si señorita y realmente es ciertísimo lo que me dice usted, pero es menester el que además de aplicarse eso que me dice, se ponga las ámpulas de Behique y se aplique directamente sobre su lesión la Pomada Excemicida Sentouré dos veces por día, cubriéndose con un apósito la región afectada.

UNA SEÑORITA. (Stgo. de Cuba).

No creo que su enfermedad sea obstáculo para lo que usted desea, pero tiene curación y curación que ha de dejarla en las mejores condiciones, ella es el someterse a una operación y el mejor medio es hacérsela en las condiciones que hoy se encuentra. Quiero llevar a su convencimiento que no tiene peligro de ninguna clase y que será solamente cuestión de ocho a diez días a lo sumo. Complacida y a su disposición.

¿TOSE? PRUEBA GRATIS ALQUITRÁN Legítimo de PINO POR SARRÁ

Sólo una muestra a cada persona mediante la presentación de TRES PERIODICOS COMPLETOS en la Droguería Sarrá.

SOCIEDADES ESPAÑOLAS

ASOCIACION CANARIA EN EL BARRIO «SAN MIGUEL»

En los últimos días de la semana pasada, celebró junta el Sub-Comité del Barrio de San Miguel que presi de la distinguida señorita Rosa María Díaz, con la asistencia de todas las Vocales y de la Vicesecretaria del Comité Central, la bella señorita Nilde Díaz Gárcigas.

Adoptáronse muchos acuerdos relacionados con la propaganda que habrán de emprender el Sub Comité al objeto de recabar gran número de inscripciones de asociadas a fin de resultar triunfante en el Concurso de Inscripciones que dentro de muy pocos días acordará el Comité Ejecutivo.

Pronunció un elocuente discurso la señorita Nilda Díaz, refiriéndose al ineludible deber de todos los Sub Comités de contribuir con entusiasmo y tesón a la finalidad que persigue la Asociación Canaria de acoger en su seno a la mujer; explicando también y lo conveniente que sería el que todos los Sub-Comités tratarán de rivalizar entre sí en opción de los premios, que han sido acordados por la Sección de Propaganda y que, seguramente, serán sancionados por el Comité Ejecutivo.

Esa misma noche fueron entregados a las Vocales los distintivos del barrio de San Miguel dispuestos en forma de lazo de un bello color morado.

Dado el entusiasmo que reina entre todas las vocales, el Sub-Comité del Barrio de San Miguel será a no dudarlo, un fuerte contendiente a los premios del Concurso.

REUNION DEL COMITE CENTRAL

Conforme anunciamos, mañana miércoles día 21 celebrará sesión ordinaria, el Comité Central de Damas en el local social, Avenida de Bélgica número 2, a las ocho de la noche.

DE RETORNO

En días pasados llegó a esta capital, procedente de los Estados Unidos de Norte América la señora María Dolores Fernández Cubas de Prats, Presidenta Efectiva del Comité Central de Damas de la Sección de Propaganda.

Hacemos constar nuestra mas cordial bienvenida a tan distinguida dama.

OBRA DE LA VOLUNTAD EN LA ASO. DE DEPENDIENTES

La voluntad, más poderosa que el oro, mas resistente que el hierro más inquieta que el lmar, y más constante que la gota de agua que por siglos taladra las piedras de los montes; la voluntad, que cuando es obra de amor o de dolor, tiene el divino temple en el que las almas parecen alcanzar algo de la fuerza creadora de Dios; la voluntad—vértigo de los grandes corazones—que es y ha sido siempre la única potencia humana de ímpetus irresistibles; que salta por encima de todos los valladares, cruza, impávida, bajo el aletazo de todas las tormentas, y golpe a golpe y sudor a sudor, desbroza los más complicados enmarañamientos de la selva; la voluntad única; la voluntad incansable, es la que ha agrupado, ligándolos en uno sólo, los afanes de todos los asociados en el pasado y en el presente de la Asociación de Dependientes del Comercio de la Habana, para la realización de su soñada obra de fraternidad, y de mutualismo en las necesidades, en la hospitalazación y en la instrucción, en la beneficencia, en el recreo, en la cultura física, en la propaganda. En su centro social y en la Quinta de Salud están plasmadas todas sus actividades.

Por la voluntad —hecha trabajo continuo y fuerte— hánse ido venciendo uno tras otros, y a las veces muchos juntos, todos los azares; y como toda obra de dolor y de amor, ha hallado siempre en torno, corazones grandes y pensamientos altos, chispas de esa centelleante voluntad son los triunfos médicos, culturales y sociales de la Asociación de Dependientes del Comercio de la Habana. Apuntarse en sus legiones es un orgullo y constituye un bien que redunda en beneficio propio y en beneficio del amigo, del hermano, del compatrioto y de la colectividad en general.

N. DE VILLAVICIOSA COLUNGA Y CARAVIA

Bajo la presidencia del señor Ramiro Alonso Valdés, Presidente por S. R., celebró Junta Directiva la Unión de Villaviciosa, Colunga y Caravia, auxiliado por los Secretarios.

Después de aprobada el acta de la sesión anterior es tratado y aprobado el Balance de Caja, viendo que en él aparece la suma de doscientos pesos repartidos en socorros a compobianos caidos en desgracia y repartidos en cantidades de diez y quince pesos, cada uno respectivamente.

La junta visto el informe que nuestro Presidente explica verbalmente sobre una Junta celebrada en la BeneficenciaAsturiana por todos los Presidentes de Clubs Asturianos para tratar sobre el Comité pro auxilios de indigentes, y vista la situación en que se encuentra, la Junta ha tomado el acuerdo de suscribirse con la cantidad de doscientos pesos en bonos de cincuenta pesos, cada uno para quie con la cooperación de todos los Clubs puedan seguir haciendo la repatriación de todos los asturianos indigentes que se encuentran en este país.

La Junta saluda y felicita a nuestro querido Presidente de la Sección de Propaganda señor Pedro Covian del Valle, el cual después de pasar una larga temporada recluido en la quinta «Covadonga», bajo el tratamiento del Dr. Amador Guerra, afamado cirujano de ese Centro, se encuentra totalmtente restablecido de la operacion sufrida, y retorna de nuevo a compartir con nosotros las luchas sociales.

«LAS DIVERSIONES» UN ACONTECIMIENTO

Será un acontecimiento y será un éxito sin precedentes para las huestes de la Sección de Orden que tan dignamente preside don Luis Cotarelo.

La organización de esa magna fiesta se está realizando con eficiencia ejemplar y son tantos los alicientes que figuran en el programa que hay que esperar con sobrado motivo que el público premie con su asistencia los esfuerzos realizados.

Lo que sí puede asegurarse desde ahora es que las populares orquestas de «Tata» Pereira, Ismael Diaz y Antonio M. Romeu, el «jazz band» de los hermanos Martinez, la Banda Artística, y los sextetos Sonora Matancera e «Invencibles de Fonseca» estrenarán la noche de la fiesta,—el sábado 7 de noviembre próximo— una serie de bailables que han de llamar poderosamente la atención

La decoración de los barrios será extraordinaria. En el salón se instalará el «Mercado Universal», en los billares el «Folión Gallego», en las aulas e «Mercado Siboney»; en e teatro el «Refugio Bohemio» y en los sótanos el «Zoco Arabe».

La del 7 de Noviembre será una noche de triunfo memorable para la Sección de Orden y para su Presidente don Luis Cotarelo.

LA FIESTA DEL EUROPA

No estábamos equivocados cuando, al dar la primera noticia de la estupenda fiesta que organiza para el día 22 del próximo mes de Noviembre el Club Deportivo Europa, juzgamos un gran acierto señalar el valor de las entradas en la modesta cantidad de tres pesetas.

Prueba fehaciente de ese acieto lo es la extraordinaria demanda de entradas que ha habido desde los primeros momentos, y el hecho de por sí harto elocuente de haberse colocado hasta la fecha y en el trans curso de contados días más de mil tickets, que ya garantizan el éxito rotundo de al fiesta. Como se ve hasta ahora todo va viento en popa y a toda vela, prometiendo las más risueñas esperanzas a los organizadores de este grandioso festival.

Ya se han contratado a los conjuntos musicales encargados de interpretar el selecto programa bailable, pero de este interesante detalle de la fiesta «europeísta» trataremos con el detenimiento que se merece, otro día. Conviene, pues, a los interesados en este magno festival, sigan atentamente los informes y noticias que iremos publicando en días sucesivos.

LA AMNISTIA SOCIAL DEL CENTRO GALLEGO

Las oficinas de la Sección de Propaganda continúan siendo visitadísimas todas las tardes por numerosos ex-asociados del Centro que desean sean acogerse a los beneficios de la «amnistía», que, como saben nuestros lectores, ha sido ampliada para que estén comprendidos en ella todos los que han causado baja hasta el 30 de junio del corriente año.

Esta medida de la Comisión Ejecutiva ha sido calurosamente aplaudidoa por todos porque ella facilita el inmediato reingreso en el Centro Gallego a todos los que desde el año 1926 hubieren causado baja o que figuren como asociados en otras colectividades donde la antigüedad de que disfruten será, seguramente, menor de la que el Centro Gallego les reconoce al reinscribirse toda vez que al hacerlo lo hacen con el mismo número que tenían al ser dados de baja.

Ni un sólo gallego residente en Cuba debe desaprovechar esta oportunidad para tornar al querido «Pazo».

ALIVIO de las ALMORRANAS con este eficaz remedio que ha probabo su alcance aún en casos crónicos de toda clase de almorranas. UNGÜENTO PAZO

Ungüento Cadum para el Eczema

Los que han sufrido de esta terrible enfermedad y se han estado rascando por años, consiguen el sueño y el descanso poco después de haber aplicado el Ungüento Cadum. Ha probado ser un gran alivio para millares de personas que durante años han estado sufriendo de eczema, acne (barros), granos, furúnculos, úlceras, erupciones, urticarias, ronchas, almorranas, comezón, sarna, heridas, arañazos, cortaduras, lastimaduras, ásperos, postemillas, escaldadura, sarpullido, quemaduras, costra, margulladuras, etc.

FIESTA DE «SAN MATEO» DEL CIRCULO OVETENSE

La Comisión Organizadora compuesta por los Sres. Jesús Castrillón, Victoriano Secades y Méndez-Mori no desmaya en la organización de la fiesta de «San Mateo» que el «Círculo «Ovetense» dedica a sus asociados el próximo domingo 25 en «Lisa Club», Marianao. Todos los ómnibus de las empresas «Cuba» y «Amaro» les deja en la puerta de «Lisa Club», la comisión desea aclarar ésto puesto que son muchos a preguntar como trasladarse a esta hermosa finca.

La Orquesta de Marcelino González y sus muchachos conjuntamente con su cantante Adolfo Peñalver, será la encargada de amenizar esta fiesta. Muchas son las sorpresas que se preparan.

Aconsejamos tanto a los señores socios como a los que no lo sean, se apresuren a obtener las correspondientes invitaciones en el Edificio «La Metropolitana», Departamento número 711 o por los Teléfonos U-7152 y A-3672. Las invitaciones para los no asociados solamente valen Un Peso los caballeros y Setenta y Cinco centavos las damas.

SRA. MATILDE CORDERO

Recientemente fué operada en la Policlínica Nacional Cubana «La Bondad», la respetable dama Matilde Cordero Vda. de Pamo.

Delicada y difícil operación que ejecutó con el éxito más lisonjero el reputado Dr. Miguel Abalo, que demostró una vez más, plenamente, sus profundos y especiales conocimientos en la materia.

Los solícitos cuidados dispensados a la distinguida enferma por el personal de la Policlínica y la directa y especialísima atención prestada a su caso por los codtores Abalo y Llano, contribuyeron felizmente a su rápido y total restablecimiento.

Al consignarlo así, gustosos, queremos, junto con la gratitud eterna de dicha señora, enviar a ellos nuestra más efusiva felicitación, así como a las señoritas Parrado y Estrella, enfermeras ambas que con dulce celo de madres tanto y tanto se esmeraron en atenderla durante todo el tiempo de la reclusión.

GRAN VELADA EN EL CENTRO VALENCIANO

He aquí el programa de la gran función teatral extraordinaria que, organizada por el Centro Valenciano y el Club Cultural, se celebrará el sábado 24 del actual, en los salones del citado Centro Valenciano:

Primera parte.

Sinfonía por la profesora Sra. Rosario Iranzo. La preciosa comedia en dos actos, original del genial sainetero Carlos Arniches, titulada: «La Casa de Quirós», con este reparto Doña Sol, Sra. Blanca Adams; Doña Cástula, Emilia Dumovich; Modesta, Srta. Valentina Romero; Librada, Srta. Emilia T. Dumovich; Obdulia, Srta. Rosita Castelló; Quintina, Srta. Angelita García; Casimiro, Dr. José D. Freyre; Don Gil, Sr. Vicente Castelló; Don Dalmacio, Sr. Eusebio Pereda; Don Benigno, Sr. Francisco Marín; Don Valeriano, Sr. José Zamorano Blay; Lucio, Fabián Rodríguez y Sabiniano, Sr. Ismael Tarragó.

Segunda parte.

Gran acto de concierto por los aventajados alumnos del acreditado y prestigioso «Conservatorio Iranzo», de esta capital, los que serán acompañados al piano por la distinguida Sra Rosario Iranzo, y Bailes de Salón, por la Srta. Emilia T. Dumovich y el Sr. Enrique Artiga, acompañados al piano por la simpatiquísima Srta. Olguita Salsamendi.

JUNTAS DIRECTIVAS

Agrupacion Castropol: celebrará Junta Directiva el día 21 del actual, a las ocho y media de la noche, en el Centro Asturiano

Yernes y Tamezas: celebrará Junta Directiva hoy día 20 del actual, a las ocho y media de la noche, en el Centro Asturiano.

Círculo Praviano: celebrará Junta Directiva mañana miércoles día 21 del actual, a las ocho y media de la noche, en el Centro Asturiano

Concejo de Villayon: celebra Junta Directiva hoy día 20 del actual a las ocho y media de la noche en el Centro Asturiano.

Centro Asturiano: hoy día 20 del actual, celebrará sesión su Junta Directiva, a las ocho y media de la noche.

Unión de Villaviciosa, Colunga y Caravia: celebrará Junta la Sección de Propaganda, mañana miércoles a las ocho y media de la noche, en el local social de Corrales número 2, altos.

CLUB LUARQUES: Celebrará Junta General Reglamentaria, mañana miércoles día 21 del actual, a las 8 8 y media de la noche, en el Centro Asturiano.

CLUB BELMONTINO: Celebrará Junta General Extraordinaria, hoy día 20 del actual, a las 8 y media de la noche, en el Centro Asturiano

NATURALES DEL CONCEJO DE VILLAVICIOSA: Celebrarán Junta Directiva Ordinaria, hoy martes día 20 del actual, a las 8 y media de la noche, en el Centro Asturiano.

BRONQUITIS TISIS CATARROS — CÁPSULAS CREOSOTADAS del Dr. FOURNIER — Únicas Premiadas en la Exposición de París 1878 — EXÍJASE LA FAJA DE GARANTÍA FIRMADA Fournier — Laboratoires PARIS 13 Rue du Cherche-Midi

BRONQUITIS TOS CATARROS y cualesquiera afecciones pulmonares están inmediatamente aliviadas y desaparecen luego tomando las Cápsulas Creosotadas del Doctor FOURNIER

Dichas Cápsulas son prescritas por los principales médicos del mundo entero.

DEPÓSITOS en TODAS las PRINCIPALES FARMACIAS y DROGUERÍAS

Fin de Siglo

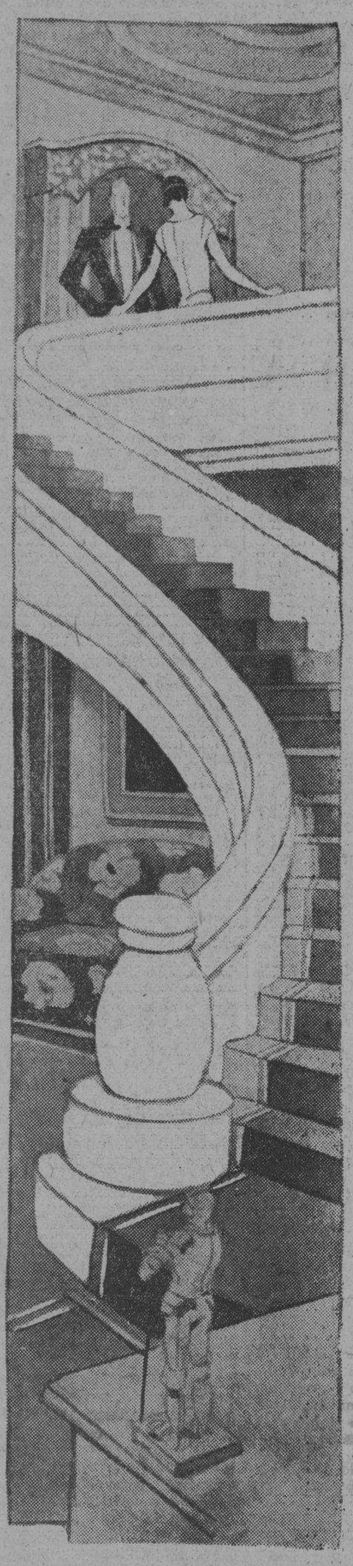

Piensa Vd.

cambiar, para el invierno, el decorado interior de su casa?... Queda en ella alguna habitación que usted quisiera arreglar?

Hágalo ahora. No se deje disuadir por el temor de un gasto excesivo.... La decoración interior no es un lujo; pero si lo fuese, ésta es precisamente la época en que los lujos cuestan menos!

En Nuestro Departamento de Decoración Interior (San José)

estamos haciendo espléndidas ofertas. He aquí algunas: :

DAMASCOS

De Seda, de 50 pgdos. de ancho, matizado en dos tonos, a $1.50

Franceses o españoles de pura seda, modernísimos, desde $2.50

SUNFASTS

De Seda, tornasolados, a listas y en colores enteros, desde $1.00

OTOMANOS

mercerizados propios para cortinas, etc.; desde 80 centavos.

RAYONES

de Seda, propios para visillos, 1 yarda de ancho: desde 30 cts.

CRETONAS

de una yarda de ancho, calidad doble, preciosas estampaciones.

a 15 cts.

Calidades superiores muy finas a 25; 30; 35; 50; 60 y 75 centavos.

COJINES

de fantasía de metal y seda, pintados a mano, desde $7.00.

EN EL SANATORIO HIJAS DE GALICIA

INGRESOS.— María Pérez Hernández, Amparo Hernández, Encarnación Villar, Doria Gid Gómez, Armanda García (menor), M. del Carmen Monteagudo, Esperanza Suárez. Anuncia Méndez, Herminia Penado, AngelaMederos, María Araujo y Josefina Diaz Rodriguez.

ALTAS. —Isabel Vázquez, Josefa Fernández Lombardero, Dolorees A. Alonso, María Rolle Fernández, María Barros, Sara Diaz Paramo, Carmen Laliga (menor), Manuel Pardo (menor), Angelina Currais (menor), Emilio García García, Concepción Caamaño, Manuela García Cobos, Celestina Rivas y Mercedes Saborido.

«EL VALLE DE ORO»

La Sección de Propaganda doe la Sociedad «El Valle de Oro» hace un llamamiento a sus integrantes para que se sirvan concurrir el día 22 del actual al local social, con el fin de celebrar junta ordinaria.

Se les ruega que concurran por ser de transcendencia los asuntos que en dicha junta se tratarán.

ELEPIZONE

El famoso remedio que dominará los Ataques y Desordenes Nerviosos.

Por más de treinta años ELEPIZONE ha restablecido la salud a millares que sufrian de Epilépsia y Debilidad Nerviosa.

ELEPIZONE, recomendado por los médicos, es un remedio para niños y adultos, y lo venden en las principales farmacias.

Se obtienen resultados con uno o dos frascos.

NO ACEPTE IMITACIONES PIDA

ELEPIZONE

LOS ENFERMOS EN LA QUINTA «LA BALEAR»

ENTRADAS: Inés Fernández Campos; Encarnación Fernández Alvarez; Herminia González Rodríguez; Daniela González Mel; María Angelaets Vila; Etelvina Quevedo Cabrales; Balbina Núñez Núñez; Celsa García Canon; Casta Gómez Domínguez; Manuela Feliz González.

SALIDAS: Carmen Fernández; María Prieto Bello; Benisia Lombana de Gauda; Hilda Ginés Levin; Otilia Paz Bassetti; Judith Levi; Carmen Gomilia Pérez; Esther Caplan; Olga Padró Bardo; Cándida Castedo Alvarez; Antonio Millor Castedo; Luisa Pernet Sentil; Inés Fernández Campos; Candelaria Correa Mesa; Cermen Martínez Menéndez; Carmen Escudero; Zaida Balaska.

ALFREDO GARCIA VAZQUEZ

Se encuentra enfermo en la casa de salud «La Benéfica», aquejado por una dolencia que por fortuna carece de gravedad, el señor Alfredo García Vázquez, ex-Presidente del «Club Lalín» y distinguida personalidad de la colonia gallega.

Hacemos votos sinceros por el rápido restablecimiento del excelente amigo.

J. GALVEZ OTERO

Nuestro distinguido compañero de la prensa que durante largos años ha estado laborando en Cuba en el sector periodístico, embarcó hoy para Puerto Rico, su país natal, donde fijará su residencia con carácter definitivo.

Al despedir al querido compañero, le deseamos todo género de dichas en su patria y que triunfe nuevamente en sus empeños.

POLVOS DE ABISINIA EXIBARD Sin Opio ni Morfina Muy eficaces contra ASMA Catarro — Opresión y todas afecciones espasmódicas de las vías respiratorias. 65 Años de Buen Éxito. — Ud. Gray Plata. Docteur H. FERRE 28, rue Richelieu PARIS TODAS FARMACIAS

40 AÑOS DE ÉXITO — VINO-LEGÍTIMO — PEPTONA-BARNET FERROFOSFATADO — 3 Copitas alimentan más que 100 gramos CARNE FRESCA Todo se asimila pronto sin digerir, descansa el estómago y el hígado PREPARADO POR: Droguería "Sarrá" - La Mayo

666 LIQUIDO O EN TABLETAS — Alivia el dolor de cabeza o neuralgia en 30 minutos. Detiene el catarro el primer día y la Malaria en 3 días. Pomada 666 para el catarro del bebé.

COMPANIA CUBANA DE ELECTRICIDAD

AVISO

La Junta Directiva de esta Compañía, en sesión celebrada el día 13 de los corrientes, acordó repartir el dividendo trimestral regular de $1.50 sobre las Acciones Preferidas Acumulativas de $6.00 anuales, por el trimestre que termina el día 31 de Octubre de 1931.

Este dividendo se pagará el día 2 de Noviembre próximo, por medio de cheques que se enviarán al domicilio de los señores accionistas que aparezcan registrados en los libros de la Compañía al cierre de las operaciones del día 20 de Octubre del año actual.

Los libros de traspaso de acciones permanecerán abiertos durante el período de tiempo comprendido entre las fechas indicadas.

Los cambios de domicilio deberán ser comunicados por escrito oportunamente al Departamento de Contabilidad de Acciones Preferidas de esta Compañía, en Máximo Gómez (antes Monte) número 1, Habana.

Habana, Octubre 16, 1931.

FRED. E. KRIEGHOFF, Vicetesorero.

M.E.C.D. 2016

MERCADO DE NEW YORK

Recibido por el hilo directo de Mendoza y Compañía.

Octubre 19 de 1931

A	
Adams Express	9½
American Machine Fdy	21¼
Air eduction	64½
Alaska Juneau	14¾
Alleghany Corp	4¼
Allied Chemical	79½
Allis Chalmers	16½
American Bank Note	—
American Beet Sugar	—
American Can	83¼
American Car Foundry	13⅞
American For Pow	14½
American Ice	—
American Inter	8¾
American Locomotive	11⅞
American Metal	8½
American Power Light	19⅝
American Roll Mills	12⅞
American Safety Razor	—
American Smel Ref	26½
American Steel Foundry	11¾
American Sugar Ref	46
American Tel and Tel	135¾
American Tobacco B	90¾
American Water Works	31
American Radiator	9⅛
American Tobacco A	88¾
American Woolen	5¼
Anaconda Copper Min	16⅜
Andes Copper Min	—
Assd Dry Goods	11
Atch. Top. Sta. Fe	116
Atl. Coast Line	67
Atlantic Ref	12⅛
Auburn Auto	118¼
Aviation Corp. Dela	—
B	
Baldwin Locomotive	9⅛
Baltimore Ohio	38⅜
Barnsdall A	6
Bendix Aviation	17¼
Best Co	30
Bethlehem Steel	28⅜
Bohn Alum	24¼
Borden Co	47⅞
Briggs Mfg Co	9⅞
Brook. Man Tran	40¾
Byers A. M. Co	18
C	
Calif Packing	14½
Calumet Arizona	—
Calumet Hecla	5
Canada Dry	—
Canadian Pacific	15
Case J. I. Co	47⅞
Cerro de Pasco	15¾
Chesapeake Ohio	32
Chic N. W.	17¾
Childs	12
Chi. Gt West com	—
Chi. Gt West pref	18½
Chi. Mil. San Paul Pac com	3¼
Chi. Mil. San Paul pref	6¼
Chic. Rock I. Pac	28
Chrysler Motors	14¾
Coca Cola	110½
Colora Fuel	10⅝
Columbia Gas	21¼
Columbia Graph	—
Commercial Solvents	11½
Congoleum Nairn	10
Congress Cigar	9
Cons. R. R. of Cuba	24¾
Consolidated Gas	72¼
Cont. Baking A	7½
Continental Motors	1¾
Continental Oil	6⅝
Continental Can	39¾
Corn Products	44½
Crucible Steel	24
Cuba Company	—
Cuban Amer. Sugar	2½
Cuban Cane Sugar	¾
Curtiss Wright	2
Columbian Carbon	44
Coty Inc	4⅝
Commonwealth South	5¾
D	
Davison Chemical	5⅞
Delaware Hudson	101
Drug Inc	53¾
Du Pont	60
E	
Eastman Kodak	108
Eaton Axle S	9½
Electric Auto Lite	27¾
Electric Power Light	22
Electric Bond Share	19
Erie	14⅜
F	
Foster Wheeler	14⅝
Fox Film	8
Fisk Tire	¼
Freeport Texas	21⅞
G	
General Amer. Tank	46
General Asphalt	13¾
General Cigar	32½
General Electric	30⅝
General Food	35⅞
General Motor	26⅛
General Ry Signal	34
Gillette Safety Razor	14
Gimbel Bros	—
Gold Dust	21¾
Goodyear	24¼
Goodrich	6¾
Graham Paige	2⅜
Gt West Sugar	7½
Granby Coppor	9
Great Northern	28⅞
H	
Hershey Chocolate	—
Houston Oil	28⅜
Houston Oil New	5½
Hudson Motor Co	10
Huppmobile	5
I	
Illinois Central	30⅞
Interborough R. T.	10⅝
Int. Cement	18
Inter. Combustion	⅞
Int. Harvester	26½
Inter. Nickel	9½
Inter. Tel and Tel	16½
J	
Johns Manville	33
J. Kayser Co	10½
K	
Kansas City South	15
Kelvinator Corp	7⅝
Kelly Spring Tire	1⅛
Kennecott Copper	14⅛
Kreuger Toll	8⅛
Kroger Grocery	20¾
L	
Lambert	54¾
Lehigh Valley	—
Liggett Myers	55⅞
Lima Loco	21¼
Loews Inc	37⅛
Lorillard	13
Louisville Nash	40¼
M	
Mack Trucks	—
Magma Copper	10½
Marmon Motors	—
Mexican Seboard Oil	8
Mo. Pac com	15⅞
Mid. Cint. Pet	6½
Mo. Pac pref	38
Montgomery Ward	11⅞
Mo. Kan. Tex com	8⅞
Murray Corp of A	7⅛
N	
Nash Motors Co	20
National Cash Reg	17¼
National Dairy Prod	27¼
National Biscuit	47⅜
National Power Light	17½
Nevada Consol. Cop	7⅛
N Y Central	60¼
N Y New Haven H	44⅞
North American	38½
Northern Pacific	25½
O	
Ohio Oil	7½
Otis Elevator	26
Otis Steel	4⅛
P	
Pac. Gas Elec	35¾
Packard Motors	5
Paramount Publix	13⅝
Pathé Exchange	3¾
Penn. R. R. Co	34½
Phillips Petrol	6⅛
Pub. Ser. N. J	63
Pullman Company	28⅞
Puerto Rico Sugar	9¾
Pure Oil	5⅞
R	
Radio Corporation	13⅛
Radio Keith Orph	8⅝
Reading Co	—
Remington Rand	4¼
Reo Motors	4⅝
Republic Iron Steel	6⅞
Reynolds Tob B	39⅝
Royal Ducht	19½
S	
Safeway Stores	49⅞
Schulte Retail	4⅛
Sears Roebuck	39
Shell Union Oil	4⅛
Skelly Oil	4½
Simmons Company	10¾
Sinclair Oil Corp	6¾
Southern Pacific	55¼
Southern Railway	19⅛
St Josep Lead	12¼
St Louis San Francisco	10½
Standard Brands	15½
Standard Gas Elec	3⅞
Standard Oil of Calif	32
Standard Oil New Jersey	32⅛
Socony Vacuun Corp	14
Stewart Warner	—
Studebaker Corp	12
T	
Texas Co	18½
Texas Gulf	26⅝
Texas Pac Land	6¾
Timken Roller	24⅝
Tob. Prods A	—
Tob Prods	—
U	
United Carbon Co	16
Union Carbide	35
Union Pacific	115
United Aircraft	16
United Fruit	—
United Gas Imp	22⅝
United Corporation	14
Union Oil Cal	15¾
Union Cigar Stores	2
U S Ind Alcohol	24
U S Realty Imp	12
U S Rubber	7¼
U S Steel	69⅝
Utilities Pow and Light	12
V	
Vanadium	18¾
W	
Wabash comunes	18¼
Warner Bros Pic	7¼
Warren Bros	7
Warner Quinlan	—
Ward Baking B	2⅛
Western Maryland	9
Western Union	86½
West Airbrake	—
West Elec	46⅞
White Motors	11
Willys Overland	2½
Woolworth	54
Y	
Yellow Truck	5⅜

COTIZACIONES

OCTUBRE 19

LA PESETA	EL FRANCO
española se cotizo hoy al CIERRE del mercado a razón de	frances se cotizo hoy al CIERRE del mercado a razón de
11 PESETAS	25 FRANCOS
16.07 POR DOLLAR	37 POR DOLLAR

Mercado Ganadero

LOS PRECIOS EN PIE

Precios pagados por compradores en los mercados de origen:

En Oriente, de dos y medio a tres centavos con el 5 por 100 de descuento.

En Camagüey, de dos y medio a tres centavos con el 5 por 100 de descuento en la finca, y sin descuento en la ciudad.

En Las Villas, de dos y medio a tres centavos, con el 10 por 100 de descuento.

De Pinar del Río, de dos y medio a tres y medio centavos; pero pesado y entregado en los mataderos de esta capital.

El lanar

El lanar, de tres y medio a cinco centavos.

De cerda

Del país, de siete a siete y medio centavos libra.

MATADERO DE LUYANO

En el Matadero de Luyanó se sacrificaron las siguientes reses:

De vacuno	138
De cerda	58
De lanar	19

Los precios que rigieron en el Matadero de Luyanó fueron:

Vacuno: de 13 a 15 centavos el kilogramo.

Cerda: de 28 a 40.

Lanar: de 25 a 40.

MATADERO INDUSTRIAL

En el Matadero Industrial se sacrificaron las siguientes reses:

De vacuno	218
De cerda	123
De lanar	31

Los precios que rigieron en el Matadero Industrial fueron:

Vacuno: de 13 a 15 centavos el kilogramo.

Cerda: de 28 a 40.

Lanar: de 25 a 40.

FIANZAS PARA LOS RECURSOS

Gestiones de la Cámara de Comercio que son secundadas

Según informamos oportunamente a nuestros lectores, la Cámara de Comercio Cubana, en su última junta reglamentaria, a propuesta de uno de sus vocales, acordó estudiar la conveniencia de gestionar de los poderes públicos la promulgación de una disposición que autorice que la prestación de garantías para establecer recursos de alzada, pueda hacerse por medio de pólizas de las compañías de finanzas legalmente constituidas, en vez del sistema actual, o sea el ingreso en firme o con depósito que se viene exigiendo.

En relación con esta iniciativa de la citada Corporación, la Cámara de Comercio de Santiago de Cuba ha dirigido a aquella un escrito asociándose con entusiasmo e incondicionalmente a las gestiones que crea conveniente realizar para obtener que las pólizas de fianzas sean aceptadas como garantía en los recursos de alzada, por considerar viable tan plausible proyecto.

BONOS DE CUBA

(LUIS MENDOZA Y COMP.)

Octubre 19.

En la Bolsa de Valores de Nueva York cerraron hoy los Bonos de Cuba a los tipos que se consignan a continuación, cuyos precios se entienden más los intereses devengados hasta la fecha.

	Comp.	Vend.
República de Cuba:		
R. de Cuba, 5 por 100 Morgan 1904	82	86
R. de Cuba Speyer 5 por 100 1914	71	90
R. de Cuba, O. P. 5½ por 100, 1945	43¾	45
R. de Cuba, Morgan, 5½ por 100, 1953	75	76½
Bonos Ferroviarios:		
Cuba Ry. 5 por 100	42	50
Cnba Ry 7½ por 100	58	
Cuban Northen 5½	25⅛	26¼
Bonos Azucareros:		
Cuban American Sugar 8 por 100	90	
Cuban Eastern Sugar, 7½ por 100	9	9½
Manatí Sugar 7x100	10	
Punta Alegre Sugar, 7 por 100		5
International Tel. y Havana Electric:		
Inter. Tel. and Havana Electric, 5½%	59	60
Tel. 4½ por 100	28	39
H. Electric, 5 por 100	10	12

CLEARING HOUSE

Las compensaciones efectuadas hoy entre los Bancos asociados al Habana Clearing House ascendieron a la cantidad de:

$1.179.759.34

CIERRE DE BANCOS

Octubre 19

City Bank	63¼	64¼
Chase Bank	49½	50½
Guaranty Truts	335	339
Irving	24¾	25¼
Firts Nat. Bank	2200	2275

BOLSA DE LA HABANA

Octubre 19 de 1931

Con bastante mejor tono abrió hoy el mercado local de valores y al igual que en los últimos días de la semana pasada, pudo advertirse mayor demanda en algunas de las emisiones de la República, siendo mayor el interés en los bonos de Obras Públicas 5 1-2 por 100 1945, cuya cotización se va consolidando cada día, cerrando de 44 5-8 a 46 siete octavos.

También mejoraron su cotización las obligaciones oro del Tesoro 1935, cotizándose de 28 2-4 a 35.

Igualmente existe mayor interés en los bonos seriados de Obras Públicas, cotizándose los que vencen en Diciembre 31 próximo a 98 compradores.

Firmes y con buena demanda las láminas del Ayuntamiento de la Habana, 1a. y 2a. Hipoteca.

Sostenidos los bonos de la Compañía Cervecera Internacional de 71 a 89 y de 40 a 49 las obligaciones del 6 por 100 de la misma Compañía.

Se mantienen al tipo de la par compradores los bonos de la Cia. Gas y Electricidad de la Habana y los de la Fábrica de Hielo.

Inactivas las acciones únicas de la Cervecera Internacional.

Sin variación las acciones del Havana E. Utilitys Co. de 50 1-2 a 63 las preferidas del 6 por 100 y de 49 1-8 a 52 las del 5 por 100.

Los demás valores sin variación.

BONOS Y OBLIGACIONES

	Comp.	Vend.
Cuba 1904 (Speyer)	82¾	89
Cuba 1905 (Deuda Int.)	38	60
Cuba 1909 (4½)	68	—
Cuba 1914 (Morgan)	85	93
Cuba 1917 (Puertos)	96	102½
Cuba 1923 (5½) Morgan	77	85
Cuba 1945 (5½) O. P. $40.000.000	44⅝	46⅞
Obligaciones oro del Tesoro República de Cuba	28¾	35
Bonos seriados República de Cuba.—Morgan 5½ por 100 1927:		
E. Vence 1 Julio 1932.	60	—
F. Vence 1 Julio 1933.	50	—
G. Vence 1 Julio 1934.	50	—
H. Vence 1 Julio 1935.	50	—
I. Vence 1 Julio 1936.	50	—
J. Vence 1 Julio 1937.	50	—
Certificados serie 5½ % Obras Públicas:		
Vence Diciembre 31 de 1931	98	—
Vence Junio 30 de 1932.	66	—
Vence Diciembre 31 de 1932	50	—
Vence Junio 30 de 1933.	52	—
Ayuntamiento de la Habana 1a hip	95	—
Ayuntamiento de la Habana 2a hip	90	104
Bonos del Centro Asturiano	58	80
Territorial serie B.	—	—
Cervecera	71	80
Cervecera (Obligaciones no hip.)	40	49
Ciego de Avila	—	—
Curtidora	—	—
Gas	100	107
Hav. Electric (Consolidados)	27	43
Hav. Electric (Obligaciones no hip.)	11	18
Iron Beer (Obligaciones no hip.)	—	—
Jarcia Matanzas	80	88
Edificio La Metropolitana S. A.	—	—
Ladrillos	—	—
Matadero	—	—
Nueva Fábrica de Hielo	100	—
Papelera serie A	95	—
Papelera serie B	66	—
Teléfono	64	93
Unidos	17	—
Oriente Cubano	91	100

ACCIONES

	Comp.	Vend.
Banco Agrícola	—	—
Banco Territorial	—	—
Banco Territorial; beneficiarias	—	—
Banco de Préstamos sobre Joyería	—	—
Cervecera	40	120
Ferrocarriles Consolidados de Cuba; preferidas	20	—
Cuba Cane prefs	—	—
Cuba Cane com	—	—
Kokofat prefs	—	—
Kokorat com	—	—
Cuba R. R.	23	—
Curtidora	—	—
Fábricas y Jarcia	21	—
H. Electric Utilities Co prefs. del 6 por 100.	59½	63
H. Electric Utilities Co prefs. del 5 por 100.	49⅛	52
H. Electric Railway Co preferidas	6	12
H. Electric Railway Co comunes	¾	1½
Jarcia prefs	19	—
Jarcia prefs en dividendo en acciones	18	—
Jarcia com	8	—
Licorera com	2¾	—
Lonja prefs	—	—
Lonja com	—	—
Matadero	—	—
Seguros La Mercantil	70	80
Metropolitan Auto	100	—
Naviera prefs	21	—
Naviera com	2⅞	—
Nueva Fábrica de Hielo	122½	—
Nueva Fábrica de Hielo beneficiarias	10	35
Perfumería prefs	20	—
Perfumería com	2	—
Pesca prefs	60	—
Pesca comunes	10	—
Teléfono prefs	75	82
Teléfono com	104	—
Unidos	3⅞	7
Union Oil	3	7
Oriente Cubano	71	80

MERCADO DE TABACO

Setenta y nueve tercios de tripas limpias y viejas de Vuelta Abajo, compraron Méndez y Compañía a Manuel Vigil, verificándose ayer mismo el registro.

Manuel A. Suárez y Compañía registraron ciento treinta y cuatro tercios de quintas de Remedios en los almacenes de Tomás Benítez León

Aixalá y Compañía vendieron y entregaron a Mark A. Pollack, veintiocho tercios de bancos de Partido.

Otro lote menor de esta misma clase vendieron Constantino Junco y Compañía a José A. Suárez.

Y cuarenta pacas de clases bajas de Remedios, compraron L. H. Weismann y Compañía a Junco y Hermano y a Hijos de Diego Montero.

NOTAS DE LOS CAMPOS

Las últimas lluvias, o las que se produjeron durante la semana pasada, nos informan que hicieron muchos daños a los pocos semilleros tempranos que se habían regado. Son desalentadoras las noticias que vienen de todas las zonas productoras.

La actividad de los compradores en la provincia de Santa Clara, es mucho menor estos días. También está tocando a su fin la actividad en los talleres de escogida.

LA RAMA QUE ENTRO

Hasta las cinco de la tarde habían entrado, las partidas de tercios siguientes:

De Camajueaní. para la Cuban Land and Leaf Tobacco, 181.

De Mataguá, para Urtiaga, Toledo y Compañía, 90.

De Placetas, para Echevarría y Pérez 112.

De Fomento, para Menéndez y Compañía. 131.

De Taguasco, para Iglesias y García, 175.

De Zazá del Medio, para González y Vázquez, 80

De Camajuaní, para Kaffenburgh e Hijos, 15.

De Placetas, para José Cortés y Hermanos, 62.

De Fomento, para Lobeto y Compañía, 98.

De Taguasco, para Manuel A. Suárez y Compañía, 185.

De Remedios, para Junco y Hermano, III.

De Vegas de Palmas, para Hermann Dihl, 20.

De Placetas, para H. Duys y Compañía, 184.

De Agabama, para Lobeto y Compañía, 29.

De Cienfuegos, para P. Pérez, 2.

De Taguasco, para E. R. Morera, cuatro.

Del mismo lugar, para M. Díaz, cuatro.

De Placetas, para Sobrinos de Antero González, 121.

De Cumanayagua, para J. B. Díaz y Compañía, 80.

De Mataguá, para Constantino González y Compañía, 100.

De La Quinta, para la Cuban Land and Leaf Tobocco, 165.

De Placetas, para Echevarría y Pérez, 82.

De Guana, para E. R. Morera, 10

De Pinar del Río, para Manuel Fernández, 18.

De Consolación para hijos de Facundo Gutiérrez, 20.

De Guane, para L. Díaz Iguanzo, 119.

De Pinar del Río, para S. Ruppin Havana Tobocco, 113.

Del mismo Pinar del Río, para H. Duys y Compañía, 102.

De San Juan y Martínez, para Romeo y Julieta, 12.

También de San Jun y Martínez para Calixto López y Compañía 8.

De Fomento, para Constantino González y Compañía, 180.

De Tagusco, para Manuel A. Suárez y Compañía, 146.

De Zazá del Medio, para González y Vázquez.. 86

De San Diego del Valle, para González Cañaveral, 6.

De Cumanayagua, para Constantino González y Compañía, 80.

De Baéz, para Manuel Fernández un tercio.

De Zulueta para Junco y Hermano, 53.

De Placetas, para Sobrinos de Antero González, otra casilla con 121

De Woodin Oriente, para Pedro Mesa, II.

EN EL MERCADO DE NUEVA YORK

Los granos y el algodón alcanzaron altos niveles

NEW YORK, N. Y. Oct. 19 Luis Mendoza y Cía,—No obstante denotar alguna impaciencia ante la tardanza de la Comisión de Comercio Inter-Estatal en resolver la solicitud de aumento en las tarifas ferroviarias de Carga a ella elevada, el mercado logró hoy abrirse paso tras de la inseguridad de movimientos que acusó a primera hora. Las noticias carecieron de interés y de ahí que el mercado tuviera una de las sesiones mas inactivas que se registran desde mediados de verano. Las únicas señales de vida las dieron las acciones cupríferas, ayudadas por la probabilidad de que se celebre en breve una conferencia, de los principales productores para restringir la producción. Mas tarde, los mercados de productos básicos, principalmente los granos y el algodón prolongaron sus alzas hasta alcanzar los mejores niveles de precios que acusan desde hace meses, surtiendo la natural influencia beneficiosa. Ninguna base más sólida para la reavivación comercial que el alza del precio de los productos básicos, motivo de creciente atención y mayor optimismo. Parte de la inactividad de hoy se debió al deseo de esperar los acontecimientos a que haya de dar lugar la misión de M. Laval en Washington.

Hácense muchas conjeturas a este respecto, pero hasta hoy no hay informe oficial alguno respecto a los temas a discutir. Cabe suponer, empero, que el Presidente Hoover y el Presidente del Consejo francés harán todo lo posible por confeccionar algún plan económico de beneficios prácticos. Mientras no se arroje mas luz sobre este acontecimiento lo probable es que el mercado oscile sin dirección fija, pero a nuestro juicio manteniendo siempre la tendencia de alza.

MERCADO AZUCARERO

Octubre 19, 1931.

(Por el hilo directo de Lamborn, Hutchings and Company).

Azúcares crudos — El mercado de crudos abrió hoy con un tono muy sostenido. Los refinadores generalmente interesados como compradores a la base de 1.40 CyF., y prevaleciendo el sentimiento pagarían un precio ligeramente más alto, si ofrecido en firme. Limitadas ofertas de crudos de Cuba y Puerto Rico, para pronto embarque, y de Cuba, ex Almacén Norfolk y Nueva York, a la base de 1.45 CyF.

Hasta el cierre de la Bolsa de Futuros de Azúcar de Nueva York no se habían anunciado ventas.

Azúcares refinados.— Este mercado continúa sostenido y sin cambio. Las extracciones buenas.

Mercado de Londres. —Nuestros cables de apertura anunciaban un mercado inactivo, con vendedores de pequeños lotes a base de 1.04 lab. Los refinadores a la expectativa.

Bolsa de Azúcar de Nueva York

Cierre anterior.

Diciembre 1.36—N.
Enero: 1.33—N
Marzo: 1.36—N
Mayo: 1.38—N
Julio: 1.43—N
Septiembre: 1.47—N

Cierre de hoy.

Diciembre: 1.33
Enero: 1.31—N
Marzo: 1.32—N
Mayo: 1.36
Julio 1.40—N
Septiembre: 1.44

MERCADO DE CAMBIOS

Octubre 19.

Firme el cambio sobre New York. Quieta la peseta española.

Mejora la libra esterlina y el marco alemán.

No hubo operaciones entre Bancos y Banqueros.

Estados Unidos cable	1/16% P.
Estados Unidos vista	1/32% P.
Londres cable	3.89
Londres vista	3.87
Madrid cable	8.98
Madrid vista	8.96
París cable	3.96
París vista	3.95
Bélgica cable	14.06
Bélgica vista	13.98
Franco suizo cable	19.70
Franco suizo vista	19.69
Italia cable	5.23
Italia cable	5.22
Alemania vista	23.74
Alemania vista	23.72
Hong Kong cable	25.40
Hong Kong vista	25.30
Canadá cable	8% D
Canadá cheque	8½% D
Amsterdam cable	40.65
Amsterdam vista	40.62

MERCADO DE GRANOS

Octubre 19.

TRIGO	
Mayo	57½
Diciembre	53
Marzo	56¼
MAIZ	
Mayo	41⅜
Diciembre	36⅞
Marzo	39⅝
AVENA	
Mayo	25⅝
Diciembre	23¼
Marzo	—

MERCADO DE CAFE

Octubre 19.

Enero	5.03
Marzo	5.15
Mayo	5.27
Julio	5.38
Octubre	5.49
Diciembre	4.93

RADIO Y ELECTRICIDAD

A Cargo de Alberto Giró

TRASMISIONES PARA HOY

C M W
588 Kc 510 m

7.00 a. m. Primera edición hablada del DIARIO DE LA MARINA.
8.00 a. m., Segunda edición hablada del DIARIO DE LA MARINA
9.00 a. m. Tercera edición hablada del DIARIO DE LA MARINA.
10.00 a. m. Sección de Arte Culinario y Asuntos Domésticos.
11.00 a. m. Hora Vermouth por notables artistas.
12.00 Crónica Radio Social.
1.00 p. m. Música selecta «El Aguila.
2.00 p. m. Hora Margot Alvariño.
3.00 p. m. Programa Fama y Fortuna.
4.00 p. m. Música variada.
5.00 p. m. Hora bailable por la Orquesta de Corman.
6.00 p. m. Cuarta edición hablada del DIARIO DE LA MARINA.
6.30 p. m. Grupo Artístico «La Fama».
7.30 p. m. Música Selecta Southern Dairies.
8.00 p. m. Programa desde el estudio.

C M B C
965 Kc. 310 7 m.

12.45 a 1 p. m. Tópicos Mundiales «Entre Climas», por el doctor Luís Sabater.
1 a 2 p. m., Hora Mendez-Rivero Hora de Música Española.
2 a 3 p. m., Hora Comercial. Programa de Música Variada.
4 a 5 p. m. Hora Calzada del Monte. Programa a cargo del conjunto musical «Sonora Matancera».

C M B I
1405 Kc. 213.4 m.

De 5 a 6. Música variada.
De 6 a 7 Mosaico musical. Conferencia del señor Juan Donat Núñez, sobre hispano-americanismo.
De 7 a 8. Hora selecta, a cargo de las señoritas Mercedes Rosas, Josefina Romeu y Carmen Adela Mayorquín, señor Osvaldo Mendez y Hermanos Salas.

C M C Q
1150 Kc. 260 m.

5 a 7 p. m.—Bailables por la Orquesta Riveiro y su cantante Roberto Baez.
7 y media a 8 p. m.—Concierto Montañés.
8 a 9 p. m.—Hora revuelta.
9 a 10 y media p. m.— Hora y media Bertha con el Cuarteto Lírico Nacional y otros artistas.
10 y media a 11 y media p. m.—Hora don Porfirio.
11 y media a 12 p. m.—Programa Bailable.

C M Q
1150 Kc. 260 m.

De 10 a 11 a. m.—Un programa popular.
De 11 a 12 a. m.—Sinfónica.
De 2 a 3 p. m.—Un programa variado.
De 3 a 4 p. m.—La Orquesta del profesor Pedroso, con el siguiente programa:
Mulatica Linda, danzón.
Ave de Paso, danzonete.
Marta, danzón.
La Cachimba de San Juan, danzonete.
Engreida, danzón.
Huerfanito, danzonete.
Cantante señor Cheo Marquetti.

C M B Z
1010 Kc 296 m

A las 9 a. m.—Hora social y teatral. Música variada, noticias sociales y teatrales.
A las 12 m. Hora oficial del tiempo. Música variada.
A las 3 p. m. Hora Radio Victor. Música variada.
A las 6 p. m. Hora comercial. Música variada.
A las 6 y 30 p. m. Hora infantil. Charlas infantiles a cargo de la señorita Isabel María del Monte.
A las 8 p. m. Hora Radio Victor. Programa a cargo de notables artistas.
A las 9 p. m. Hora Sorondo-Jorba. La hora Sorondo-Jorba presenta esta noche el debut de varios artistas. También tomarán parte Raquel Domínguez, María Bica y Carmita Arredondo.
A las 10 p. m. Hora El Mundo-Salas. Música variada. Noticias mundiales.

C M C W
1285 Kc. 232.4 m.

De 5 a 6 p. m. Hora Miscelánea. Tangos.
De 6a 7 p. m. Hora Deportiva. Noticias de Sports, alternando con música popular.
De 9 a 10 p. m. Danzones y danzonetes por la Orquesta de Joffre, cantante Carlos Cortés.
De 10 a 11 p. m. Bailables.

C M C Y
1345 Kc. 222.9 m.

10 a 11 a. m. Programa Comercial incluyendo media hora de música variada por cortesía de «El Jardín».
11 a 12 a. m. Hora Cinelandia. Transmisión de una película en español.
10 a 12 p. m. Música variada. Canciones y Danzas del compositor Ernesto Carranza, por su autor y su señora.

COMPAGNIE GENERALE TRASATLANTIQUE

VAPORES CORREOS FRANCESES
Bajo Contrato Postal con el Gobierno Francés
TODOS LOS VAPORES DE ESTA COMPAÑIA ATRACAN A LOS MUELLES DE SAN FRANCISCO O MACHINA
PROXIMAS SALIDAS
PARA GALVESTON Y VERACRUZ
MEXIQUE, 3 Noviembre. ESPAGNE, 3 Diciembre. MEXIQUE, 3 Enero
Para CORUÑA, SANTANDER, PLYMOUTH y EL HAVRE
Méxique 15 Nov. a las 12 del día. Espagne 15 Dic. Méxique 15 Ene.
Sesiones de Cinematógrafo diarias en los vapores de esta Compañía, según contrato con la casa «Pathé»
IMPORTANTE
Buena comida a la española. Camareros y cocineros españoles.
LINEA DE NEW YORK AL HAVRE, PLYMOUTH Y BURDEOS
En esta Agencia se expiden pasajes por esta línea, por los lujosos y rápidos trasatlánticos franceses «Ile de France», «París», «France», «Lafayette», «Rochanbeau», etc., etc.
Para más informes dirigirse a:
ERNEST GAYE
O.Reilly No. 9. — Apartado 1090. — Teléfono A-1476. — Habana

PANAMA PACIFIC LINE.

HABANA A
NEW - YORK & CALIFORNIA
SALIDAS PARA LA SEGUNDA QUINCENA DE OCTUBRE.
El Buque Turbo Eléctrico
"PENNSYLVANIA"
33,500 Toneladas
SALDRA EL DIA 20 DE OCTUBRE A LAS 6 P. M.
PARA SAN FRANCISCO CAL. VIA EL CANAL DE PANAMA
El Buque Turbo Eléctrico
"CALIFORNIA"
32,450 Toneladas
SALDRA EL DIA 23 DE OCTUBRE A LAS 3 P. M. PARA
N E W - Y O R K.
Agentes Generales y Consignatarios
THE WEST INDIES SHIPPING & TRADING CO.
Wm. H. Smith, Presidente.
Obispo 75. Habana. Telf. A-7322

LOS CONSIGNATARIOS DE BARCOS Y EL PERSONAL DE LAS ADUANAS

Los navieros elevan su protesta por la obligación de pagar injustificadamente por servicios extra y a los temporeros

Debido al reajuste efectuado en el personal de las Aduanas de la República, el servicio de despacho de barcos que entran en nuestros puertos está sufriendo retrasos incalculables, con evidente perjuicio para los consignatarios.

Las administraciones de Aduanas, contando con un reducido personal fijo para el citado servicio, no pueden atender a todos los barcos que entran en los puertos, durante el período ordinario que dura de las siete y media de la mañana a las doce y media del día del lunes al viernes, y de las 8 a. m. a las doce del día los sábados. Los barcos que no pueden ser despachados en los citados intervalos, lo son en otras horas, teniendo los consignatarios de los mismos que pagar el servicio extraordinario, a pesar de que el retraso del servicio depende exclusivamente de las administraciones de Aduanas. En muchos casos, teniendo en cuenta los mayores perjuicios que se derivan para los consignatarios del despacho retrasado, estos acceden a que los administradores de Aduanas, atienden a sus barcos, poniendo a su disposición inspectores temporeros, a los cuales tienen que pagar el sueldo los navieros interesados.

Atendiendo las solicitudes de los navieros asociados a la Cámara de Comercio Cubana, el secretario de esta Corporación, doctor Francisco González del Valle, se entrevistará en la mañana de hoy con el subsecretario de Hacienda, para trasladarle las quejas de los navieros afectados por las referidas circunstancias dependientes de la Administración que tienen que pagar injustificadamente, además de los numerosos y considerables impuestos, servicios extraordinarios a los sueldos del personal temporero que sea utilizado durante las horas de la sesión ordinaria.

La protesta de los navieros se hará constar por el doctor del Valle en un razonado memorandum que entregará al doctor Altunaga, en que se solicitará, además, que se disponga que las administraciones de Aduana utilicen el personal absolutamente indispensable para el servicio de los barcos, evitando que los navieros tengan que efectuar desembolsos injustificados e ilegales.

MERCADO DE ALGODON

Octubre 19.

Enero	6.78
Marzo	7.00
Mayo	7.19
Julio	7.40
Octubre	6.59
Diciembre	6.68

RECAUDACION DE LAS ZONAS FISCALES

Z. F. de Oriente	$ 18.196.81
Z. F. del Centro	$ 4.906.70
Z. F. de Occidente	$ 4.307.52

UNITED FRUIT COMPANY

La Gran Flota Blanca (Steamship Service) Itinerario

Vapor	Sale de	Fecha	Llega a	Fecha
TOLOA	NEW YORK	Octubre 22	HABANA	Octubre 26
ULUA	HABANA	" 22	NEW YORK	" 25
PARISMINA	NEW ORLEANS	" 17	HABANA	" 19
ATENAS	NEW ORLEANS	" 21	HABANA	" 23
ABANGAREZ	HABANA	" 24	NEW ORLEANS	" 26

Salidas regulares de la Habana a Jamaica, Cristóbal, Costa Rica y Panamá, conectando con todos los puertos Occidentales y Orientales de Centro y Sur América.

TODAS LAS SALIDAS SUJETAS A CAMBIO SIN PREVIO AVISO

Oficina General: Muelle de Sta. Clara, Telf. M-6975 Oficina de Pasajes: Prado No. 110-A Telf. M-8268

No hay necesidad de que sufra Vd.

Si Vd. quiere usar el Man Zan *con regularidad, el dolor crónico, la irritación enloquecedora y la debilidad de cuerp

Dientes más limpios . . . más hermosos

La activa y refrescante espuma del dentífrico Colgate por medio de pruebas científicas demuestra ser la que *limpia mejor* los dientes. Contiene, además, el eficaz ingrediente que da a la dentadura incomparable brillantez y hermosura.

El dentífrico Colgate posee la espuma más penetrante de todos los dentífricos conocidos. Como una ola detergente inunda los más pequeños intersticios y hendiduras, donde no alcanzan ni el cepillo de dientes ni las preparaciones pastosas. En estos sitios escondidos se acumulan las impurezas alimenticias, causando la carie. La higienizadora espuma de Colgate las desaloja totalmente, dando a la dentadura la mayor limpieza y la mayor protección.

Por consejo de los mismos dentistas, más personas están usando hoy el dentífrico Colgate que cualquiera otro, conservando así su dentadura más limpia y más hermosa.

Usese Colgate con el cepillo húmedo.

DC531-S

REFORZADA CON 60 EMPLEADOS LA SECCION DE COMPROBACION Y DE CORRECCIONES DEL CENSO

El personal que se utilizará no es de nuevo nombramiento, sino los propios empleados de la oficina. Continúa en pie aún el problema de los hijos de españoles. 105,321 cédulas en Oriente

Parece entrar ahora la labor del Censo, exceptuando aquella parte de la población aún no terminada de enumerar, en un sector de trabajos, en las distintas secciones de que se compone aquel, que entrañan mayores responsabilidades.

Es sabido que al finalizarse la labor de enumeración, la que ha venido desenvolviéndose no sin dificultades, aunque subsanando en cada caso, toca iniciar otros trabajos, más delicados por supuesto, a otros departamentos de la alta dirección. Para ello, ha sido reforzado el Departamento de Comprobación y Correcciones, a cargo del doctor Juan R. Latapier, para en seguida iniciar la labor de examen, comprobando a la vez, la exactitud de cada inscripción hecha, especialmente en cuanto a lo que atañe a los que tengan derecho de sufragio, para en caso de error o dolo, hacer la enmienda proceden te conforme a la Ley o proceder a dar cuenta a los tribunales de justicia, para la depuración de responsabilidades.

En este Departamento son sesenta los empleados que rinden su labor diaria, debiéndose hacer constar que no se trata de empleados de nuevo nombramiento, sino de escogidos elementos que desde ha algún tiempo, vienen prestando sus servicios en las distintas dependencias del Censo.

Del referido Departamento de Comprobación, las hojas modelo 45 pasarán al Departamento de Máquinas, donde procede hacerse la codificación o clasificación general.

NO ENTREGAN LA CEDULA AL DOCTOR ANTONIO GENOVAS DE ZAYAS

Visitó las oficinas del Censo ayer tarde, el doctor Antonio Genovas de Zayas, veterano de nuestras contiendas emancipadoras y Representante a la Cámara, que ha sido por dos ocasiones. Acudió al Censo para reclamar la posesión de la cédula electoral a que, indubitablemente, tiene derecho. Alega el doctor Genovas de Zayas, que el enumerador le negó la cédula porque es hijo de padre español, siendo de todo punto—nos dijo—improcedente la actitud del individuo que lo empadronó, habida cuenta de que su padre feneció en el año de 1897, cuya certificación de defunción puede mostrar en cualquier momento.

Con relación a éste y otros casos análogos, podemos decir que se va a presentar una enmienda a la Ley de Reformas, en el sentido de que «los nacidos en Cuba que pertenecieran al extinguido Ejército Libertador y que con posterioridad a la lucha emancipadora no hubieren optado por otra ciudadanía, se considerarán cubanos».

MUCHO PUBLICO

En horas de la mañana de ayer, fué intenso el movimiento en las oficinas del Censo. Infinidad de personas, de uno y otro sexo, visitaron al Director General, Ingeniero Octavio Masses Valera, con objeto de solicitar empleo, aunque con relación se ha hecho público que es casi imposible hacer nuevos nombramientos, sencillamente porque el personal será disminuido, por la aceleración dada a los trabajos allí.

COBRARAN HOY OTROS EMPLEADOS EN EL CENSO

Hablando con los repórters encargados de la información del Censo, el Pagador señor Lamadrid, manifestó que en el día de hoy se entregarían los cheques a enumeradores que trabajan en comisión en las oficinas ,así como otros empleados que están a las órdenes del Enumerador Instructor de la Habana, que comprende los departamentos de cédulas, inspección, Modelo 4, (informes de población), distribución de distritos, Gráfico, Estadísticas, entre otros. Cobrarán dichos empleados, los días comprendidos del 21 al 30 de septiembre pasado.

Conviene informar que, entre los anteriores empleados que percibirán sus sueldos, figuran algunos ya cesantes y otros que renunciaron.

ENUMERADORES DEL INTERIOR

Con el Director General del Censo, celebraron un cambio de impresiones, acerca de los trabajos que han venido realizándose, los Enumeradores Instructores de los términos de Bauta, Alquizar, Jaruco, Quivicán, Regla, San Nicolás, Santa María del Rosario, Batabanó y Caimito, algunos de los cuales solicitaron talonarios de cédulas por haberse agotado y otro material de oficina.

LA ENUMERACION EN ORIENTE

El Inspector Provincial de Oriente, señor Pedro Grau Triana, informó personalmente al Ingeniero Masses Valera, de la progresiva labor realizada en aquel territorio á su cargo. Según los datos aportados por el señor Grau, en oriente se han enumerado hasta la tarde de ayer 645.654 personas; se han expedido 105.321 cédulas electorales; se han terminado 242 distritos en toda la provincia y el tanto por ciento de la expedición de cédulas en relación con el empadronamiento es de 16.3 por ciento.

La enumeración por término en toda aquella región es la siguiente: Antilla 16.078 con 2.662 cédulas; Songo 24.265 con 3.915; Banes 25.455 con 4.186; Baracoa 30.626 con 5.512; Bayamo 36.730 con 5.884 cédulas; Campechuela 13.208 con 2.145; Caney 14.689 con 2.480; Gibara 23.873 con 4.163; Jiguaní 20.387 con 3.265; Holguín 96.223 con 16.472; Manzanillo 43.997 con 7.442; Mayarí 27.159 con 4.048; Niquero 23.788 con 3.926; Palma 42.110 con 6.005 Santiago 82.776 con 13.217; Sagua 14.427 con 2.267; Guanamo 49.633 con 8.393 cédulas; Yateras 15.901 con 2.282; Tunas 26.904 con 4.192 y San Luis 17.395 con 2.785.

MATANZAS

Según parte telegráfico recibido en la Dirección, en Matanzas se han inscripto hasta el día quince inclusive 287.385 personas con una expedición de 56.300 cédulas. Se han terminado las labores en 123 distritos.

En Sabanilla del Encomendador se ha concluido totalmente el trabajo de enumeración y se ha comenzado el de las rectificaciones. Se han abierto investigaciones por haberse excedido en algunos barrios del 25 por ciento que se estima normal en la expedición de cédulas, en relación con el montante de las enumeraciones.

PINAR DEL RIO

260.541 personas se han inscripto en Pinar del Río, según informa el Inspector de la provincia, señor O. Gutiérrez y se han expedido 52.198 cédulas electorales. Estos resúmenes son hasta el día 18 inclusive.

UN REPORTE SATISFACTORIO

Parece que la mención constante de los enumeradores que se han destacado en su labor, haciendo número extraordinario de inscripciones ha sido un como estímulo contagioso para que, caso como el que pasamos a detallar, se repitan ya con satisfactoria frecuencia.

La señorita María Dolores Cruz, Enumeradora del Barrio Sur, Segundo, de la ciudad de Pinar del Río, ha realizado también la sorprendente labor de 205 inscripciones en el término de un día.

Así se comunicó oficialmente al Ingeniero Masses Valera; quien formuló, como en las anteriores ocasiones, su felicitación directa.

HOLGUIN

Se distingue también Holguín en cuanto a rendir buen parte de avance periódicamente. Ayer comunicó el Enumerador Instructor de aquel Municipio, que las inscripciones estaban ya en la cifra de 96.223 y 16.472 cédulas. Dicho Enumerador instructor, adelanta la nota de que en aquel término el empadronamiento puede tocar la cifra de 125.000 habitantes, según sus cálculos con 20.000 electores.

CIDRA

El señor J. I. Forns, Enumerador Instructor del Término de Cidra, comunicó ayer que se habían concluido allí las labores de enumeración y que comenzaba inmediatamente las rectificaciones, de acuerdo con las instrucciones recibidas de la Dirección General.

LOS METALURGICOS SON APOYADOS

En vista de que el movimiento huelguístico planteado desde hace días a la fábrica de anuncios y envases de lata de la Sociedad Industrial de Cuba por el Sindicato General de Metalúrgicos y Similares, sigue en pie, el Sindicato Obrero Industrial de Cuba, ha acordado en su última reunión, secundar a los trabajadores en huelga y a la organización que los representa, pidiéndoles a los industriales del sector que controlan, que no compren mercancías hechas por dichas casas en huelga. De esta manera el consumo se le hará a otras casas productoras de esta capital que se dedican al mismo giro industrial.

La otra huelga que sostiene el Sindicato General de Metalúrgicos en el taller «La Metalúrgica» de Luyanó, aunque se encuentra en vías de solución, continúa por ahora en el mismo estado que en su inicio.

HOY SE REUNEN DE NUEVO OBREROS Y FABRICANTES

La reunión que se celebró en la tarde de ayer entre los representantes de colectividades obreras, que se encuentran tratando de solucionar el problema planteado por la Unión de Obreros del Transporte de Carga y los de la Unión de Fabricantes de Tabacos y Cigarros, no dió, hasta ahora, ninguna solución al conflicto. No obstante, en la nueva reunión que los mismos elementos celebrarán en el día de hoy, se espera que pueda surgir la ansiada solución del problema. Las bases que presentaron los fabricantes para la solución del conflicto, consistían en que la Unión de Obreros del Transporte de Carga sería reconocida por el tren de carros de la Viuda de Mendez, cuando la mitad más uno de los trabajadores estuvieran afiliados a la colectividad, esto—con toda seguridad—fué lo que motivó el fracaso de la entrevista, ya que los trabajadores en huelga lo que exigen como lema principal, es el reconocimiento inmediato de la colectividad que los representa, la Unión de Obreros del Transporte de Carga.

HOY CELEBRAN ELECCIONES

En su local social del vecino y ultramarino pueblo de Casa Blanca, se efectuarán hoy, a la una de la tarde, las elecciones del Sindicato Unión de Viveristas del Puerto de la Habana. Las elecciones han sido demoradas porque no se había conseguido la debida autorización de las autoridades, pero ya desaparecido este obstáculo, como decimos más arriba, se efectuarán en el día de hoy. Existe un gran entusiasmo entre los afiliados a la colectividad por asistir a los comicios.

HABANERAS

PETICION DE MANO

EDELMIRA OLIVERO

De amor.

El último compromiso.

Ha sido pedida la mano de Edelmira Olivero, encantadora señorita, tan gentil y tan graciosa, por el correcto joven Juan Rodríguez Cabrera, perteneciente a la mejor sociedad de Caibarién.

Formulada fué la petición por el propio joven ante el padre de la interesante señorita.

Ha tenido flores Edelmira.

Y felicitaciones infinitas.

SANTA IRENE

Perplejo el cronista.

¿A qué Irenes saludar hoy?

Cuatro, nada menos que cuatro, son las que trae el Santoral.

Así es que sea o no el santo de todas, en la duda, las saludaré sin distingos y sin excepciones.

Primeramente, la señora viuda de Carrillo, Irene Pintó, a la que irán a saludar las amigas fieles a su afecto en su residencia de Buena Vista.

Irene García de Amor.

Interesante dama.

Mi buena amiga Irene Esverel, la señora de Charles Blasco, que lo pasará rodeada de sus amantísimas hijas.

Nené Salmon, bellísima y joven señora del querido amigo Enrique Duque de Estrada, Jefe del Departamento de Real Estate de la firma bancaria Mendoza y Cía.

Irene Ferrán, bella esposa del querido teniente coronel Lorenzo del Portillo, Auditor del Ejército.

María Irene Rodríguez.

Gentil señorita.

Y tres señoritas más, que son Irene Rodríguez Castells, Irenita Carrillo e Irene Fernández.

¡Felicidades!

LOS CONCIERTOS DE MOJICA

Viene Mojica.

Triunfador en Hollywood.

Y viene para ofrecer dos conciertos en obsequio de la sociedad habanera desde la escena del gran teatro Nacional.

El joven y notable tenor mexicano, del elenco de la **Chicago Civic Opera Company,** figura en el mundo cinematográfico como intérprete de bellas **films** que nuestro público ha tenido oportunidad de admirar.

Grandes sus éxitos.

En el cine y en el teatro.

El día primero del próximo noviembre quedará abierto el abono para los dos conciertos de José Mojica en la Habana.

Se celebrarán el sábado 12 y el martes 15 de diciembre a las nueve y media de la noche.

Los precios fijados para dichos conciertos de abono son los que doy a continuación:

Palcos de platea y principal con entradas	$30.00
Grillés con entradas	35.00
Lunetas con entradas	5.00
Butacas con entradas	4.00
Delantero de tertulia, primera fila	1.80
Tertulia, segunda fila	1.60
Cazuela, primera fila	1.60

El pago del impuesto, me apresuro a decirlo, correrá por cuenta de la Empresa.

Encargados estamos del abono el querido **confrére** de **El País,** Pablo Alvarez de Cañas, y el cronista que suscribe.

Hay ya palcos reservados.

Y no pocas lunetas.

LA SEÑORA DE FERNANDEZ QUEVEDO

Entre satisfacciones.

Entre alegrías.

Pasó así ayer su santo una joven y bellísima dama, Dalia Suárez, distinguida esposa del coronel Oscar Fernández Quevedo, Jefe de Estado Mayor de la Marina de Guerra.

Recibió felicitaciones innumerables de sus amistades de la sociedad habanera.

Recibió también flores.

Flores infinitas.

Desde **El Fénix,** el gran jardín de Carballo en el Paseo de Carlos III, llegaron a sus manos cestos, cajas y ramos preciosos.

Entre otros los siguientes:

Un lindísimo cesto de dalias **Jersey Beauty** del Honorable Presidente de la República y señora Elvira Machado de Machado.

Un cesto de dalias **Reina de Holanda** del Alcalde de la Habana, señor Izquierdo.

Una caja de gladiolos **Capitolio** del comandante Marco A. Llaneras y señora.

Un ramo de azucenas azules de Esther de Rojas.

Una preciosa **corbeille** de dalias **Comtesse Marie Louise** de J. del Salto y señora.

Un cesto de dalias **Presidente Machado** del Comandante y Oficiales del Distrito Naval Norte.

Una caja de dalias **Sol de Oro** del capitán Francisco Calzadilla y señora María Vivanco de Calzadilla.

Y una hermosa palma areca del doctor Francisco Carballo Dou.

De **El Clavel,** el gran jardín nacional de los hermanos Armand, entre otras, anoté las siguientes:

Un cesto de dalias rojas de Ofelia R. de Herrera.

Un cesto de dalias **Ofelia Herrera** del Secretario de Instrucción Pública y señora Margarita Johanet de Céspedes.

Y una caja de dalias rosadas de Pablo Alvarez de Cañas.

Y del jardín **Milagros,** en primer término, un monumental cesto, de una forma muy artística, todo confeccionado con dalias Elvira Machado, de los Oficiales de la Marina Nacional.

Una linda ánfora griega de gladiolos Oro y dalia Champagne de la señora de González del Real.

Y una caja de Catalina Lasa del jardín **Milagros.**

¡Felicidades!

EL DOCTOR HORACIO FERRER

Una adquisición.

De las más valiosas.

Acaba de hacerla la Asociación de Católicas Cubanas obteniendo los servicios del doctor Horacio Ferrer.

Sabio oculista, procedente del Ejército de la República, que se ha labrado una reputación envidiable con sus repetidas curaciones.

Algunas maravillosa.

Verdaderamente.

El doctor Horacio Ferrer desde su acreditado gabinete de la calle Línea y L, en el Vedado, atenderá toda la clientela de la gran clínica del Cerro.

Lo repito.

Una adquisición.

EXPOSICION DE MODELOS

El tema de todas las conversaciones entre la sociedad elegante y distinguida de la Habana, no es otro que la visita diaria a los grandes salones de Prado 88.

Mathilde Cumont

ofrece la mejor colección de vestidos y sombreros que ha llegado a Cuba, a su numerosa clientela.

Las mejores y mas bellas novedades de la última moda parisién a precios de situación.

Si Ud. viene a visitarnos, Ud. saldrá complacida

Sigue la semana del peso y del medio peso hasta el día 31

La Casa Grande le garantiza que por un peso o medio peso compra lo que normalmente vale más de dos pesos.

Surtido completo de todos los artículos. La calidad mejor. Lo nuevo...Lo de moda...

todo a peso y medio peso.

Hoy segundo día de la Sensacional Venta de Retazos y Cortes de Vestidos.

La Casa Grande

DE VUELTA

En viaje de regreso.

Una gentil dama.

Es mi bella amiga, la señora Julia Sedano, distinguida esposa del doctor Miguel Angel Campos, abogado, notario y presidente del Partido Progresista.

La señora de Campos ha permanecido por espacio de cinco meses, sometida a un tratamiento, en el famoso Battle Creck.

Vuelve muy satisfecha.

Complacidísima.

Al Muelle del Arsenal acudieron en la tarde de ayer amigos numerosos a saludarla.

Reciba mi bienvenida.

Muy afectuosa.

EN LA JEFATURA DE POLICIA

De fiesta.

En la tarde de ayer.

Estuvo la casa del comandante Rafael Carrerá, pundonoroso Jefe de la Policía Nacional, y su gentil e interesante esposa Sofía Onetti de Carrerá.

A despedirse acudieron, en unión de sus respectivas esposas, los jefes de Policía que acaban de visitar la Habana.

Un acto cordial.

De afectuosa cortesía.

Reinó el baile durante toda la tarde, obsequiándose a los visitantes con un buffet magnífico, esplendidísimo.

Por la noche fueron invitados todos por el comandante Carrerá al Frontón Habana-Madrid.

Saldrán hoy todos.

De vuelta a los Estados Unidos.

EN LA FESTIVIDAD DE HOY

De días.

Una gentil señora.

Es la interesante Dora Nuñez Mesa, distinguida esposa del doctor Carlos Hernández Miyares, director del Asilo de Lactantes, en Jacomino.

Se verá muy festejada en todos momentos por sus amigas de esta sociedad.

Tendrá un día feliz.

Como bien se lo merece.

CLINICA DE BUSTAMANTE

Un nuevo caso.

Del más feliz éxito.

Operada se encuentra en la Clínica de Bustamante, desde ayer, la distinguida señora Dolores R. de Barquín.

Operación que llevó a cabo con su proverbial habilidad el eminente doctor Alberto S. de Bustamante.

Su estado es satisfactorio.

Por completo.

FELICITACION

Una festividad hoy.

San Juan Cancio.

Está de días un distinguido caballero, el doctor Juan Basarrate, vecino de la calle K en el Vedado.

Rodeado pasará su santo entre los goces y satisfacciones de la familia.

Tenga un día feliz.

Yo así se lo deseo.

(Continúa en la pág. SIETE)

SIR MOSLEY HA SIDO SILBADO EN UN MITIN

Es la segunda vez que este político inglés es objeto de dichas demostraciones

GLASGOW, Escocia, Octubre 19. AP.—Sir Oswald Mosley, lider del "nuevo partido» en las elecciones generales británicas, fué esta noche protagonista deo tro episodio escandaloso, en un mitin celebrado aquí.

A diferencia de lo ocurrido en Birmingham la noche del domingo, cuando Mosley resultó lesionado en el tumulto que se armó en torno a su persona, el disturbio de esta noche fué causado por la muchedumbre que se quedó fuera del salón del mitin. Centenares de personas pretendieron entrar atropelladamente, impidiéndolo la policía.

Mientras, dentro, Mosley era presentado por un orador como «el salvador del país'. Una tempestad de silbidos le contestó.

Sir Oswald, cuya guardia personal está formada por boxeadores y jugadores de foot ball, pudo al fin exponer el programa de su partido, cuyo lema es «Que Inglaterra compre solamente a aquellos que le compren».

Después Mosley pretendió hablar desde lo alto de un automóvil, pero su voz fué ahogada por los gritos. Acompañado por la policía, tras varias descargas toforáficas de magnesio, Sir Oswald regresó a su hotel.

DOS CADAVERES DE MUJER HAN SIDO ENCONTRADOS MUTILADOS, EN BAULES

LOS ANGELES, California, Octubre 19.—AP.—Hoy fueron encontrados los cadáveres mutilados de dos mujeres de edad desconocida en unos baules depositados en la estación ferroviaria del Southern Pacific. Uuno de los baules era grande y el otro pequeño. La policía dice que llegaron el domingo, procedentes del Sudeste.

DOS NIÑAS ABANDONADAS

CAMAGUEY, Oct. 19, DIARIO, Habana. — El gobernador Villena ha cursado un telegrama al gobernador Ruiz de la Habana, interesando busquen a las niñas Gloria Mora y Rosa García Serna, que fueron abandonadas en las calles de esa capital por sus padres.

La abuela de las niñas, que reside en Ciego de Avila, Francisca Quevedo, desea recogerlas y auxiliarlas.

CORRESPONSAL.

TRASLADO DE DETENIDOS

PINAR DEL RIO, octubre 19.—DIARIO, Habana.

Eduardo Díaz, joven vecino de Matanzas, fué detenido allí por haberlo solicitado el capitán Quintero, supervisor militar de esta y trasladado a Pinar del Río, recluyéndolo en el vivac a disposición del comandante militar provincial, sujeto a proceso por ocupación de documentos conspiradores.

Han sido trasladados a la Habana los detenidos Luis Pérez Simón, Justo Callava, Agapito Guerra, José Antonio Navarro, Arsenio Quesada, José Antonio Díaz Ortega y Joaquín Fernández Menéndez. DIAZ

"EL VIZCAINO" *El decano de los tostaderos de café*

El tostadero de café mejor montado y con la maquinaria más moderna

«EL VIZCAINO»

Recibe constantemente el famoso café del país cosechado en Guantánamo y Lomas de Trinidad.

Grandes existencias de los cafés más selectos de PUERTO RICO y CENTRO AMERICA.

En precios y calidad nadie compite con «EL VIZCAINO»

Teléfono A-3642

Monserrate número 117-Habana

M.E.C.D. 2016

ESCENARIO Y PANTALLA

ENCANTO: "CARAVANAS BELICAS"

UNA película de «outdoors». Los «cameramen» se fueron un día al campo, con todo su armamento, a cazar el paisaje. Caza mayor; las vastas praderas del oeste, donde la naturaleza y el indio conspiran contra el hombre. Es curioso ese concepto del indio que han creado las películas del «west». No se mira al indio como a un hombre, sino como a una alimaña más, al acecho del blanco. Sería interesante inventar un nuevo género de películas del oeste en los que se diera la razón al indio y se pintara al blanco como lo que es: un cazador cruel de bestias y de hombres de otra rama. (Y aún de su misma raza, a veces.)

Toda la película es escenario y acción. Escenario natural, donde el voltaje del sol hace de proyector insuperable. Acción violenta, melodramática, el hombre contra el hombre y el hombre contra el paisaje. Contra e lpaisaje, sí, porque el «pioneer» cruza indiferente ante el paisaje, en el cual no ve otra cosa que la enigma casi constante de la naturaleza. ¿Qué le importa lo anecdótico de una aurora o de una puesta de sol? Detrás del alba está la cadena de las horas y en cada hora puede venir agazapado el drama. Y el apafuegos del poniente ¿no es acaso el mejor cómplice del asalto?

El cruce de una caravana de «pioneers» del este al oeste, durante los días iniciales de la guerra de secesión, es todo el asunto del «film». Tipos de la época, felizmente logrados por el talento histriónico y su aliado el «make up», desfilan y se entrecruzan para «enredar» el drama. Es interesante la figura que encarna Gary Cooper. Pero interesan más aún los dos estrafalarios personajes confiados a dos veteranos y notables actores: Ernest Torrence y Tully Marshall. Ellos ponen la nota humorística en el «film» y con ellos también, sin embargo, los que dan en un momento dado la pauta trágica, muriendo heroicamente—con un heroismo que sonríe y hace chistes—en un encuentro con los indios. En general resultan atractivas todas las figuras de la caravana; gente ruda y curtida, sin más ley que su instinto, que pasa de la chanza a la muerte sin solución de continuidad.

De escenario y de interpretación, la película resulta un modelo en su tipo. Solo Lily Damita nos pareció un poco desencajada de la acción. Acaso porque como actriz no va muy allá.

CARIDAD SUAREZ CON LA ORQUESTA SIBONEY

OPORTUNAMENTE reseñamos el éxito obtenido por Caridad Suárez al presentarse en «Fausto», después de larga ausencia en México, donde la artista, poniéndose en contacto con la nueva música mexicana—con la de un Agustín Lara, un Jorge del Moral, etc.,—enriqueció su sensibilidad y su repertorio. Puez bien, fué tal la acogida que nuestro público dispensó a la Suárez que la empresa del citado teatro dispuso para ayer la reaparición de la aplaudida cantante, junto con la Orquesta Siboney del maestro Brito.

Caridad Suárez y la Orquesta Siboney han llegado a constituir un espectáculo indivisible, de gran envergadura teatral dentro de su género. Ella posee una voz que, aparte de su timbre y extensión, es lo que se llama una «voz escénica», es decir, una voz cuya potencia y amplitud obtienen su justa y necesaria resonancia cuando se emite desde un escenario, hacia la espaciosidad de una gran sala. Se da el caso de numerosos cantantes que, causando un buen efecto cuando cantan en un pequeño local de conciertos, se hallan incapacitados para la actuación teatral. Todo lo contrario es el caso de Caridad Suárez, artista muy preferentemente dotada para el teatro.

En cuanto al grupo de músicos que dirige el profesor Brito, es indudable que han logrado un empaste y una uniformidad de sonido muy poco corrientes en orquestas de su tipo. Y ello sin perjuicio de la interpretación justa, si bien coloreada con matices cómico-populares tan del gusto del público, cuando están discretamente usados y, sobre todo, cuando previámente hay «lo otro».

La presentación del espectáculo contribuye, sin duda, al éxito de Caridad Suárez y la orquesta. Una presentación original y moderna, basada en un puro efecto de luces.

Cantante y músicos fueron ayer muy aplaudidos en todos sus números.

Se exhibió además la interesante película «Una mujer de experiencia», de la cual hablaremos mañana con la extensión que merece.

Francisco ICHASO.

NOTAS

ROSA BLANCH

He aquí una característica de la que podríamos decir, jugando con la palabra, que es la característica de mejor carácter que hemos conocido. Tiene Rosa Blanch un entusiasmo insobornable por el teatro. A ese entusiasmo debe el estar siempre contenta, aún cuando le abrume el trabajo, ese trabajo de los artistas del «Principal», obligados por la costumbre a hacer dos obras distintas cama semana.

Pero además la Blanch es una artista que reune dos cualidades nada corrientes: una gran intuición y una personalidad singularmente atractiva para el público. Rosa es una de esas artistas a las que pide el público. Una de esas artistas que nunca le cansan y así la vemos temporada tras temporada rendir una labor ímproba, ante los aplausos o las sonrisas o las carcajadas invariables de los habaneros.

El año pasado Rosa Blanch no figuró en la temporada de comedia y su ausencia se hizo sentir. Pero el público se desquitará este año. Ya Rosa está en su puesto. Ya ensaya las obras iniciales de la «season» que se inaugurará esta semana. Pronto veremos de nuevo sus gozosas interpretaciones en el escenario del «Principal de la Comedia».

Rosa Blanch

EN EL «NACIONAL»

La película «Esclavas de la moda», que volvió a exhibirse ayer, ha interesado vivamente al público y de aquí que se mantenga en el cartel del primero de nuestros coliseos. A las damas les atrae particularmente la suntuosa exposición de modelos vivos que forma uno de los pasajes del «film».

Aparte de ello Carmen Larrabeiti, una de las principales figuras del cine hablado en español, realiza en esta película una labor de gran actriz.

Otro fmlique alterna en el programa con «Esclavas de la moda» e impresiona igualmente al público es «Cita Trágica», con George O-Brien, el gran actor en el reparto.

Y el Trío México Lindo, con sus canciones, dichas con mucho sabor popular, resulta un grato complemento del programa.

MODERNO: X-3306. «ENFERMERAS DE GUERRA».

A las 5.30 y 8.30, «Arriba el telón», por Charles King, y «Enfermeras de guerra», por Anita Page, comedia, et. Damas y niños, 10 centavos; caballeros, 20 centavos. Mañana, «Los últimos días de Pompeya», copia sincronizada.

LARA: A-1542. «PRINCIPE DE AMOR». Mojica.

En matinée y noche se estrena hoy, «Príncipe de amor», por José Mojica, en español. Además, «Pecadora una vez», de Dorothy Mackaill y «En cuerpo y alma», en español, por Jorge Lewis. 10 centavos matinée; por la noche, 10 damas y niños, 20 caballeros.

MAXIM: U-5666. «CANCIONES DE AMOR».

En las funciones de tarde y noche se exhibirán en el cine Maxim las cintas tituladas «La Danza de la Vida», por Olive Borden, y «Canciones de amor», por Marcelina Day.

Suscríbase al DIARIO DE LA MARINA

HOY **FAUSTO**

1½ A 11½ — 30— 40 Y 60 CTS.

EN UNA MUJER DE EXPERIENCIA

5½ Y 9½

REAPARICION CARIDAD SUAREZ Y ORQUESTA SIBONEY

Nuevo Repertorio

Cartel del Día

POR LOS TEATROS

NACIONAL: Cine y variedad. Desde las 3 hasta las 11.30: Revista, «Cita trágica», «Esclavas de la moda» (en español), Trio México Lindo y Cav. Landeros.

PRINCIPAL DE LA COMEDIA: El viernes 23, inauguración de la temporada invernal con «París», por María Tubau, Elvira Morla y Julio Villarreal.

MARTI: Compañía Cubana de Zarzuelas. A las 8.45 «La niña esta triste». A las 10.30 «La perla del Caribe».

ALHAMBRA: A las 8.15: «Julieta la de Romeo», «Kaleidoscopio humano», «La oriental», «Igual que en París» y «La Oriental».

PAYRET: Cine y variedad. Películas y «La rumba de Pueblo Nuevo», por la Compañía Cubana de Chappotten.

POR LOS CINES

CAMPOAMOR: A todas horas: «Los calaveras», por Stan Laurel y Oliver Hardy y «La mujer que perdió su alma», por Joan Crawford.

ENCANTO: A todas horas: Comedias y «Caravanas bélicas» por Gary Cooper y Lili Damita.

FAUSTO: A todas horas: Comedia, «Una mujer de experiencia», presentación de Caridad Suárez y la orquesta Siboney.

RIALTO: A todas horas: Comedias y «Juventud pecadora» por Thomas Meighan.

PRADO: A todas horas: Revista, comedias y «Juventud pecadora» por Thomas Meighan.

REGINA: Comedias, «La mujer de cualquiera» y «Gente alegre» (en español).

NEPTUNO: «El teniente sonriente», «La mujer que rie».

TRIANON: A las 5.15, 8.15 y 9.45: Comedia y «Sombras del circo» (en español).

OLIMPIC: «Dirigible», «Los pecados de la Madonna».

RIVIERA: Tandas elegantes: Comedia, «Cita trágica» y «El precio de un beso» (en español).

INGLATERRA: Comedia, «Las mujeres de los doctores» y «El precio del silencio».

IMPERIO: Festival cubano: Películas, orquestas, el septeto Habanero y la pareja de bailes Margot y Elpidio.

WILSON: Comedias, «El precio del silencio» y «Las mujeres de los doctores».

VERDUN: Comedias, «3 francesitas», «Claro de luna» y «Flor del mal».

NORMA: Comedias, «Reina arriba» y «Su noche de bodas» (en español).

MODERNO: Comedias y «Enfermeras de guerra».

LARA: Comedia, «El príncipe del amor», «Cuerpo y alma» (ambas en español) y «Pecadora una vez».

TOSCA: No hemos recibido programa.

LIRA: Comedias, «Amor salvaje» y «De bote en bote» (en español).

GLORIA: No hemos recibido programa.

ROJO: «Amores de una cortesana», «Un viejo amor».

UNIVERSAL: Comedias, «El demonio de la tentación» y «Lo eterno».

RIVOLI: A las 5.15: Revista y «Tentación». A las 8.30: «Dirigible» y «Tentación».

CUBA: Revista, comedias y «La mujer milagrosa y «Un viejo amor».

FLORENCIA: Cine y variedad. Películas y presentación del Trio México Lindo y Cav. Landeros.

MAXIM (Bruzón y Ayesterán)—Tarde y noche: La Danza de la Vida y Canciones de amor.

HIGINIO GONZALEZ

Ayer tuvimos el gusto de recibir en esta redacción la visita de nuestro estimado y consecuente amigo el señor Higinio González, acreditado comerciante de Santiago de Cuba, que vino a esta capital en viaje de negocios.

El señor González ha permanecido varios días en la Habana y regresará hoy a la capital de Oriente, donde desempeña el cargo de tesorero de la Asociación de Comerciantes, y disfruta de generales simpatías por sus relevantes cualidades.

Al reiterarle al caballeroso amigo nuestro cordial saludo, le deseamos tenga un feliz viaje.

ESCENA

LA NUEVA TEMPORADA DE COMEDIA.

En esta misma semana, el viernes 23, a las nueve p. m., se inaugurará brillantemente la nueva temporada de comedia. Será con «París», comedia musical de M. Brown, que en New York se mantuvo durante dos años en el cartel. Entre las actrices que figurarán este año en el elenco del «Principal» citaremos a María Tubau, Elvira Morla, Pilar Bermúdez, Rosa Blanch, Pilar Fernández, Caridad Castillo, etc. Actores: Julio Villarreal, Mancha, Ribera, José López Ruiz, Segarra, etc. Ya se están separando localidades para la función inaugural.

MARTI: «Perla del Caribe». «LA NIÑA ESTA TRISTE».

Un programa escogido presentan hoy en el teatro de Drganoes y Zulueta. En la sección de las 8.45 va la fina comedia lírica de Agustín Rodríguez y Grenet, «La niña está triste», y en la tanda de las 10.30 volverá a escena el gran éxito de la temporada «La Perla del Caribe». El viernes un estreno de Armando Bronca y Anckerman, «Sacrificio». Y el día 30, «Juan Mortuorio» y «Luis Jutía», de Ruper Fernández. Luneta, siempre, 30 centavos; butaca, 20; tertulia, 10 centavos.

LA TEMPORADA DE CIRCO EN «PAYRET». NOVIEMBRE 6.

Ya circulan por la Habana las carrozas de Santos y Artigas anunciando la fecha del viernes 6 de Noviembre para la próxima temporada de Circo, en la cual presentarán el gran conjunto de circo Dumbar Schweyer. Carteles multicolores adornan la fachada del «Payret» y legiones de niños y personas mayores se congregan ante ellos. Se están imprimiendo ya los vistosos elenco con el detalle de la numerosa Compañía en la que figuran trouppes de vistosas mujeres, conjuntos de números chinos, notables ciclistas, alambristas, icarios y acróbatas, ecuestres y contorsionistas y un gran número de clowns internacionales, en combinación con Pepito y Tony. Entre los clowns que llegan figuran Chalupa, clown brasileño y Cigarrito, clown chileno y el enanito Pierre. En la colección de fieras hay tigres, jaguares, panteras, leonas y leones, el célebre león Tarazan, el león David que trabaja con el elegante Nora y lobos y leopardos. Entre los animales domesticados hay camellos, caballos, cabras, cerdos, llamas, perros y monos. Todos pasearán por la Habana en artístico desfile.

UN EXITO VERDADERO EN «PAYRET», HOY.

Hoy, desde las 3 p. m., empieza el espectáculo de Vithapone, presentando «Jóvenes desenfrenadas», por Marcela Arnold. En turnos de 5.30 y 9.30, la Compañía Artística Nacional, presentará la obra en un acto y ocho cuadros «Una rumba en Pueblo Nuevo». La acción se desarrolla en uno de los bajos barrios de la ciudad. En dicha obra sobresalen la señorita Celina Reinoso, la mulata de bronce, Julio Chappterton, en el hombre trasnochador, Enrique Medina, Alberto Torriente, etcétera. Invariables los precios: 20 centavos luneta, 10 tertulia.

NACIONAL: «ESCLAVAS DE LA MODA». En Español.

«Esclavas de la moda», formidable film hablada en español por Carmen Larrabeiti, pasará hoy nuevamente por la pantalla. Irá conjuntamente con «Cita trágica», por George O-Brien y «Desconcierto matrimonial», en español, de Delia Mañaga. En los turnos elegantes de 5.30 y 9.30, actuará el Trío México Lindo, con nuevas canciones. Mañana, reprise de :Nacida para amar', de Constance Bennett. Los precios invariables: 20 centavos lupeta, 15 tertulia y 10 paraíso.

PANTALLA

CAMPOAMOR: Joan Crawford y EL GORDO Y EL FLACO.

Hoy se repite «La mujer que perdió su alma», en que la adorable Joan Crawford es la heroína, teniendo como gentil compañera a Marie Prevost, la mujercita más atrevida del cine. El argumento es un capítulo de la vida de una mujer que se vió condenada injustamente y ejerció su venganza sobre los que la habían enviado a prisión, siendo la intriga, la nota culminante de la trama.

Además se exhibe la graciosa comedia, toda en español, por Stan Laurel y Oliver Hardy, titulada «Los calaveras.»

El lunes, la grandiosa producción «El pasado acusa», algo estupendamente bueno, hablado totalmente en español, por Luana Alcañiz, Carlos Villarias y Barry Norton. «El pasado acusa» está editado por la Columbia Picture, la misma casa que nos dió a conocer «El Código Penal» y «Carne de Cabaret.»

NEPTUNO: M-2785. «EL TENIENTE SONRIENTE». Chevalier.

Nuevas exhibiciones de la grandiosa película de Chevalier «El teniente sonriente», con Claudette Colbert, y «La mujer que rie», por Olive Brooks y Ruth Cherterton (copia nueva), además de revista y variedad, cubren el programa de las funciones continuas de 2 a 7 p. m. y de 8 a 11.30, en todas las tandas, 20 centavos. «El teniente sonriente» se exhibe a las 2, 5.15 y 9.30. Mañana, «Sombras del Circo», en español. El miércoles, «Un capricho de Madame Pompadour». El viernes, «La mujer milagrosa» y el sábado, «Nacida para amar.»

RIVIERA: F-2040. «CITA TRAGICA». «El Precio de un Beso».

En tanda de 5.15, estreno de «Cita trágica», por George O-Brien, revista y variedad. En tanda corrida, a las 8.15, a petición, «El precio de un beso», de Mojica, en españo;, «Cita trágica», revista y variedad. Mañana, «Así lo quieren ellas», por Jean Arthur y «Sin novedad en el frente.'

TRIANON: F-2403. «SOMBRAS DEL CIRCO». En Español.

En las tandas de 5.15, 8.15 y 9.45, se estrena la producción de Félix De Pomes, hablada en español, titulada «Sombras del Circo». Mañana y pasado, «Una mujer de experiencia», por Helen Twelvetrees. Para el sábado y domingo se anuncia el estreno de la gran cinta de Bábara Stankick, «Matrimonio ilícito.»

PRADO: M-9218. «JUVENTUD PECADORA».

Con gran éxito se estrenó ayer la gran película Fox «Juventud pecadora.» Hoy continúa en el cartel, en todos los turnos, al precio de 30 centavos por el día y 50 por la noche. El jueves, estreno de «Mujeres de todas las naciones», por Edmund Lowe y Victor Mc Laglen.

REGINA: M-1407. «LA MUJER DE CUALQUIERA».

Un brillante estreno se ofrece hoy: «La mujer de cualquiera», por Ruth Charterton. Se completa el programa con «Gente alegre», en español, por Roberto Rey, y variedad. 10 centavos damas y niños antes de las cuatro, 20 todos después. Niños, 10 centavos y tertulia, 10 centavos. Mañana, «El teniente sonriente.»

VERDUN: A-9206. «FLOR DEL MAL».

Un bello programa ofrece hoy «Verdún'. En matineée, tanda y noche, se estrena «Flor del mal», por Kay Johnson. Además, en matinee y noche, «Claro de luna», de Lawrence Tibbert, y «Tres francesitas», por Fifi Dorsay. 10 centavos las damsa; caballeros, 10 en matinée y 20 por la noche. Mañana, «Cierta mujer» y «Camino del paraíso.»

WILSON: U-5863. «MUJERES DE LOS DOCTORES».

En matinée y noche, comedia, revista, «Mujeres de los doctores», de Warner Baxter, y «El precio del silencio», de Kay Johnson. A las 5.15, comedia y «Mujeres de los doctores». 10 centavos matinée; 10 centavos damas y niños y 20 caballeros por la noche. El jueves, «Novias y esposas», de Billie Roye.

INGLATERRA: M-7069. «MUJERES DE LOS DOCTORES».

En matinée y noche, comedia, revista, «Mujeres de los doctores», de Warner Baxter, y «El precio del silencio», de Kay Johnson. A las 5, comedia y «Mujeres de los doctores». 10 y 20 centavos. El sábado, «Sombras del Circo», en español, por Félix De Pomés.

CUBA: M-8970. «LA MUJER MILAGROSA».

Se estrena hoy, a las cuatro y a las ocho, la grandiosa film «La mujer milagrosa, de Bárbara Stanwich. Además, revista, comedia y «Un viejo amor», de Betty Bronson. 10 centavos por la tarde; 10 damas y 15 caballeros por la noche. Mañana, «Papá solterón.»

OLIMPIC: F-5501. «DIRIGIBLE». Jack Holt.

En las tandas de 5.30 y 9.15, «Dirigible', la sensacional film de Jack Holt y Ralph Graves. En tanda de 8.15, «Los pecados de la Madonna», por Evelyn Brent. Mañana, «La tía de Carlos.»

IMPERIO: A-5440. FUNCION EXTRAORDINARIA.

Función extraordinaria y concierto afro-cubano, tomando parte la Orquesta Muñoz, cantante Barroso, Orquesta Ismael Díaz, cantante Alfredito Valdés, el famoso Sexteto Habanero con sus bailadores Margot y Elpidio, las parejas de bailes Guillermina y Agustín, Celinda Reinoso y Angelito Peña, y además las films «El tulipán negro», «Maridos a la orden», etc. Matinée 10 centavos; por la noche, 20 centavos mayores, niños 10 centavos. Habrá regalo de perfume para las damas.

LIRA: M-1867. «DE BOTE EN BOTE». En Español.

Hoy se exhibe en matinée y noche la superproducción hablada en español por Laurel y Hardy, «De bote en bote». Además, «Amor salvaje», por Joan Crawford. Precios popularísimos. El jueves, «La mujer de cualquiera.»

UNIVERSAL: «LO ETERNO». John Boles.

Estreno hoy de la grandosa film «Lo eterno», por John Boles. Además, comedia, «El domonio y la tentación» por Reed Howes, y «Tiempo peligroso», de Edmund Cobb. 10 centavos. Mañana, «Náufragos del amor.»

PENSIONES A VETERANOS

La Comisión Revisora de Pensiones a Veteranos en sesión celebrada al efecto tomó los siguientes acuerdos:

Mandar a incluir en el Registro de Pensiones a los efectos del pago de las concedidas, los expedientes de Florindo Ojeda, Elías Pérez, Francisco Solano Crespo Torres y José Orozco.

Declarar en estado de investigación, los expedientes de Inés Cruz Noris e hijos, Eduardo Marcial Domínguez, Enrique Molina Enriquez y María de los Santos Abad.

MOVIMIENTO DE VIAJEROS DE LA TERMINAL

MENORES A GUANAJAY

Custodiados por policías municipales llegaron en la mañana de ayer, para ser remitidos al Reformatorio, los menores Fausto Catá, Yocomides Román, Laureano Mujica, José Odio Vallan, Rafael Palacio, Raul Mayo, Lorenzo González, Francisco Soto y Cecilio Leal. También fué remitida una menor al Reformatorio de Aldecoa.

LOCOS PARA MAZORRA

En el mismo llegaron 16 hombres y 9 mujeres que fueron trasladados para Mazorra, agregándole al carro en que venían, un tren eléctrico.

POR EL CENTRAL

Llegaron por este ren: los Representantes, Arturo Alemán y Alfredo Borrero, de Santa Clara. De Cienfuegos Alberto Aragonés y de Santiago de Cuba, Luis Estrada.

TREN EXPRESO LIMITADO

Salieron para Cunagua, Guillermo Aguilera; para Santiago de Cuba, Manuel Wanton; para Sagua, Hilario López, Superintendente de la División Este de los F. U.; para Sancti Sspíritu, Carmen y Antonia Alvarez; para Santa Clara, José de la Torre; para Cienfuegos, Ramón Menacho y el Superintendente de la West Eléctrica Mrs MW Kenrns.

A LOS SEÑORES FABRICANTES DE BAY-RUM Y ALCOHOL DESNATURALIZADO

Por conducto de la Secretaría de Estado, se ha recibido en la Sección de Fomento y Expansión Comercial de la Secretaría de Agricultura, Comercio y Trabajo, el número del 4 de Septiembre del año actual de la Gaceta Oficial de Panamá, en la que aparece un Decreto de aquel Gobierno, levantando la restricción en las ciudades de Panamá y Colón, y permitiendo la venta en las citadas ciudades de bay-rum y de alcohol desnaturalizado en las boticas, cantinas, tiendas y demás establecimientos de comercio, al por menor.

Lo que se publica para general conocimiento de los fabricantes de bay-rum y alcohol desnaturalizado por si pudiera interesarles.

COSAS DE CINELANDIA

JOAN CRAWFORD, ACTRIZ DRAMATICA

JOAN Crawford: ojos inmensos de un sensualismo hondo y prometedor, cuerpo flexible y serpentino de danzarina moderna; mujer 'up to date», prototipo de una nueva estirpe femenina que han encontrado en la pantalla el vehículo ideal para su expresión.

Sin duda alguna Joan Crawford es una de las actrices de Cinelandia que más fuertemente atraen al público. A nuestro público, sobre todo. Y entre él a nuestras mujeres, que están siempre vigilando la nueva película de Joan rawford.

Joan Crawford había interpretado hasta ahora tipos de niña moderna, refinada, elegante, mundana. La habíamos visto pasear por los salones de la alta sociedad y también por los clubs y cabarets de moda ataviada a la «dernier cri». Damas y damitas frívolas, pendientes del último figurín, del último baile y del último chisme amoroso, sin un drama central en sus vidas, aunque con muchos amagos de tragedia en ella.

Pero he aquí que era llegada la hora de que la encantadora Joan encarnase un 'role' verdaderamente dramático. Se le brindó esta oportunidad en la película 'Paid», que, con el título español de «La mujer que perdió su alma», se ha estrenado en «Campoamor». En este «film» Joan hace el papel de Mary Turner, humilde dependienta que es encarcelada injustamente, acusada del delito de hurtar mercancías de la tienda; delito que no ha cometido, pero que la lleva a la prisión porque el dueño, con un estúpido criterio, quiere que el castigo sirva de ejemplo a las demás empleadas y acumula todo un arsenal de pruebas falsas contra Mary.

La «injusticia judicial' llena de acritud el alma de Mary, que decide firmemente vengarse de la sociedad que tan cruelmente se ha portado con ella. En la cárcel, la muchacha traba amistad con gente del hampa y no tarda, por su inteligencia, en hacerse cabecilla de grupo. Las andanzas de Mary Turner convertida en 'gangster» forma la trama interesantísima y altamente dramática de esta película.

John Miljan y Joan Crawford en «La mujer que perdió su alma»

Es la primera vez que Joan Crawford incorpora un papel de este tipo y a juzgar por los comentarios de la prensa norteamericana realiza en él una labor tan notable como en anteriores producciones suyas y aun más. Lo que prueba que es una actriz de fibra.

Con ella trabajan en este «film» Robert Armstrong—excelente actor—Marie Prevost, Kent Douglass y John Miljan.

'La mujer que perdió su alma' está basada en la obra del célebre dramaturgo norteamericano Bayard Veiller 'Within the law», que se mantuvo, hace mucho tiempo, durante todo un año, en los carteles neoyorquinos. Bayard Veiller es el autor de 'El proceso de Mary Dugan' obra que conoce nuestro público, y de muchos del mismo estilo y análogo éxito.

MUSICA Y MUSICOS

Arminda Schutte hizo una labor admirable en la interpretación del Concierto op. 16 de Borkiewicz, acompañada por la Orquesta Sinfónica en el concierto celebrado el pasado domingo en el teatro Nacional.

La distinguida discípula de Flora Mora posee un temperamento artístico definido; en su técnica segura sobresale la pulsación y claridad. En la interpretación de los tres tiempos de esta brillante obra demostró buen gusto, destacando los temas y ejecutando con esmerada corrección los pasajes en que el ritmo y la expresión se unen en bellísimos ejemplos. Exquisita su «touché» al comenzar el segundo tiempo. Pianista y orquesta recibieron los más entusiastas aplausos del numeroso público. La orquesta, bajo la experta batuta del maestro Gonzalo Roig ofreció una exquisita interpretación del Scherzo Caprichoso de Ignacio Cervantes, que fué recibida con muestras de satisfacción por parte del auditorio. El programa que había comenzado con los «Preludios de Liszt, terminó brillantemente con la primera audición de «La Gran Pascua Rusa», en la que se destacó el trabajo de las cuerdas en unos temas de religiosidad evocadora. El celoso director maestro Roig, merece los mayores elogios y agradecimiento por la constante, altruista y admirable labor en pro de nuestra cultura musical.

En la tarde del domingo quedó inaugurada la serie de conciertos que la General Electric ha organizado para lanzarlos por la Cadena Weaf. Los artistas han sido escogidos entre los más notables concertistas que se encuentran en la gran Metrópoli. Geraldine Farrar, la cantante—artista admirada y querida—cuyos triunfos en la escena del Metropolitan se recordarán siempre, ocupó durante media hora el micrófono. Ofreció de manera encantadora y muy interesante exquisitas canciones; breves, pero expresivas; relató también brevemente el argumento de una de las óperas de sus mayores éxitos: «Koenigskinder» de Humperdinck. Acompañándose al piano brindó diversas selecciones de dicha ópera. Artista de talento y gusto admirable, mantuvo la atención del oyente en ese corto espacio de tiempo. Prepárase ahora para su recital de despedida en Carnegie Hall en la noche del 22 de noviembre.

Noche que hará época en los anales artísticos neoyorkinos.

La Orquesta Filarmónica ofrecerá a sus abonados en su concierto del mes actual, el próximo domingo 25 en el teatro Nacional, la primera audición de «Yamba-O», poema sinfónico que acaba de terminar el joven compositor cubano Alejandro García Caturla. Paladín de las nuevas escuelas de composición, en nuestro patio, Caturla emplea en esta obra la politonalidad que le es tan peculiar, así como armonía y contrapunto libres. En la orquestación se emplean todos los instrumentos de la orquesta moderna, amén de una nutrida batería típica cubana, imprescindible a su juicio, para la realización de su obra, donde Alejo Carpentier desarrolla el tema de iniciación ñáñiga, que Caturla musicaliza con toda propiedad. Como un halagüeño dato añadimos que las obras de Caturla llevan ya un número considerable de ejecuciones, en los Estados Unidos, París y Sevilla. Preparémonos para escuchar esta nueva prueba de su talento musical.

La gran cantante Mina Hager hace su presentación ante nuestro público en ese concierto: La «Salve Regina» de Pergolesi-Stock «Water color-s» de Campenter y la Seguidilla de Carmen de Bizet serán las obras que cantará acompañada por la Filarmónica bajo la dirección del maestro Roldán. Para el recital que está señalado en el Hotel Nacional en la tarde de martes ofrecerá un programa interesantísimo.

La distinguida artista cantará para los niños de la Sociedad Infantil de Bellas Artes por cortesía y arreglo especial con la Directiva de la Filarmónica. El atractivo programa contiene números dedicados al auditorio infantil y será ilustrado con varios cuadros de costumbres de distintas naciones. Será exclusivo para los asociados y sus acompañantes.

STUDIO WARNER

3 RETRATOS de 8 x 10. Presentando este anuncio y $5.00

Oferta de Propaganda Tiempo limitado.

Obispo 121 (altos)

DETENIDO POR VENDER DROGAS

De varias denuncias de hurto ha conocido ayer la Policía

El Sargento Graña y los Expertos Sobrado y Gutiérrez, se personaron en la posada situada en Santa Clara 20, procediendo a la detención de Tomás Madán Boada, o Casimiro Rodríguez o Carlos Cárdenas Padrón mas conocido por el alias de «El Resbaloso», vecino de San José 144, a José García o Roberto Pazos, de Santa Clara 20 y a Francisco Madariaga Quintana, de igual domicilio.

Expusieron los Expertos que Madán es un conocido revendedor de drogas narcóticas, las que son entregadas por José Ortega, mas conocido por «Orteguita», para que se las lleve a los viciosos, pudiendo ocupar a Madán tres papelillos de cocaína, cuando se las iba a dar a los dos últimos.

Los detenidos fueron presentados ante el Juez de Instrucción de la Sección Primera,que remitió al Vivac a Madán, dejando a los otros dos en libertad.

HURTO

Angel Pérez Martínez, encargado de la casa de huéspedes sita en Galiano 22 y medio, dió cuenta a la Policía, que un radio que estaba instalado en el pasillo de la planta alta, había sido hurtado, creyendo que los autores penetraran por la azotea de la casa marcada con el número 26, de dicha calle.

OTRO HURTO

José Antonio Juan Alvarez, participó a la Policí, que tiene alquilado un local en la calle de Aguila 93, donde guarda mercancías y objetos, teniéndolo todo al cuidado de Rogelio Dámaso. En un descuido de éste, penetraron los ladrones, llevándose mercancías por valor de 60 pesos. Sospecha que el autor lo sea un tal Oscar Prieto, mas conocido por «Chocolate».

PROCESADOS

Los asiáticos José Asán y Alfonso Yen, fueron procesados ayer con fianza de 5000 pesos, por un delito de daño a la salud pública.

EL HOMENAJE AL ARTE DEL SEXTETO HABANERO

Para el sábado 31 de los corrientes, se ha señalado la celebración de un grandioso baile titulado Alegrías del San Luis en el amplio Roof Garden del Hotel «San Luis» Belascoaín No. 5.

Constituirá a no dudarlo un resonante éxito para sus entusiastas organizadores.

Basta consignar para ello que se trate de homenaje de simpatía y afecto al decano de los sextetos, el Sexteto Habanero.

Además las orquestas de Romeu, Belisario, Sexteto Matancero y el Jazz Band de «Ondina», tendrán a su cargo el resto de los bailables.

Esta es una de las fiestas que merece los honores de su asistencia.

M.E.C.D. 2016

La SUERTE está en
Los Precios Fijos

Invierta un PESO y le REGALAREMOS una FRACCION DE LA LOTERIA NACIONAL

Este número ha sido el de la suerte, las VEINTISIETE FRACCIONES, fueron adquiridas en la acreditada casa de los señores FERNANDEZ, BLANCO Y COMPAÑIA de GALIANO Y CONCORDIA.

Todos los Tranvías, pasan por

Los Precios Fijos

REINA, AGUILA, ESTRELLA

A NUESTROS COLEGAS DEL INTERIOR:

Mientras dure la crisis actual, no mandaremos ningún Pedido ni muestras a nuestra clientela de toda la República. Nuestras ventas serán exclusivamente en

LOS PRECIOS FIJOS

EN HOLLYWOOD CON LOLITA FONTANA

Pues señores, ha llegado el momento en que los empresarios de teatros hispano-parlantes tienen que decir aquello de 'colorín colorado, que el cuento ha terminado», exhibir puesto que los estudios ya porque... ya no hay películas que se las fabrican. «Se acabó el repertorio, ¿de dónde sacar más cuentos si ya los han contado todos?», agregarán los dueños de salas cinematográficas. Con excepción de dos o tres películas como «Cheri Bibi», «Mañana», «Fazil» y otras de manufacturación europea que han estado reservando precavidamente para el último momento, ya se ha puesto el punto final a la producción española. Pero como gran idea, para entretener por mientras al niño mimado, que es el público, han propuesto repetir los cuentos más gustados, el de «Caperucita», el de «Simbad», el del «Ratoncito Pérez...» Vamos a ver. A ustedes les gusta Mojica primero, luego Novarro, luego María Alba. Entonces les vamos a pasar otra vez sus películas, ¿qué dicen?» Y la voz se corre: el público lo quiere, la semana próxima habrá reprise de cierta cinta que se estrenó con éxito. En un teatro de Los Angeles, se escogió como primera reprise, un film de José Mojica, quien dicho sea de paso, es en este momento el favorito de nuestro público, cuando menos local—aquí con permiso de Novarro, que aunque mejor artista, no ha sabido granjearse a sus admiradores ni retener a sus adeptos por su obstinada reclusión y aparente apatía para con los suyos propios. Las rarísimas veces que hemos visto a Novarro entre el público ha huido de él; en el estreno de su «Sevilla de mis amores» se presentó en persona y permaneció en el teatro **toda la función**, milagro éste que falta anotar en las escrituras. Pero ni aun entonces hubo algún contacto íntimo de actor a público. Novarro sufre de una cortedad y apocamiento que pasma en una personalidad de su tamaño y para disimularla asume cierta indiferencia, mezclada de un tanto de contrariedad que exteriormente aparece como un orgullo y suficiencia necios. Y pensar que Novarro es persona muy amable y muy yífina al tratársele en lo privado. Si Novarro se pudiese entender con el público y bajar hasta él desde su pedestal, si se identificase con sus favorecedores y les tocara algún día la cuerda sentimental como hizo Mojica la noche del estreno de su película «Hay que casar al príncipe», en que salió a escena vestido de indio tapatío y empezó a hablar con aquello de «yo soy puritito mexicano»; si Novarro, bastimos, descendiese de vez en cuando a dar un apretón de manos a su público, podemos asegurar que aquello sería el delirio y la ovación formidable que se llevó Mojica aquella noche, palidecería al lado de la de nuestra estrella duranguense, porque después de todo Novarro es Novarro, nadie olvidará que él fué el mexicano, o para hablar más en general, el primer hispano que logró triunfar auténtica y rotundamente en el cine americano y que en honor de la verdad es uno de nuestros mejores actores. Pero con todo lo dicho, el público—se dice—prefirió a Mojica y su película «Hay que casar al príncipe» fué la primera de las repeticiones. Ahora bien, no dudamos del entusiasmo del público al tratarse de José Mojica, del que sí creemos se haya sobrepasado, fué el de un anunciador de radio que la otra noche dijo al micrófono: No olviden ustedes, la semana próxima, comenzando el viernes, **a petición del público, «Hay que casar al príncipe», con José Mojica.**

Y siguiendo con lo de las repeticiones, queremos aclarar aquí que las preferimos mil veces a **estrenos** como el de «La cautivadora», una película o algo que no sabemos cómo llamarle, al cual le otorgaron la categoría de producción cinematográfica. El título, estamos seguros, fué gancho de los productores para «cautivar» gente a venir a verla. «La cautivadora» en la persona de la saludable Nelly Fernández, merece mención honorífica, diploma de honor: retamos a otra que con su peso, sus curvas, sus años, su rubio desteñido y su voz destemplada, se ponga a hacer un «talkie» que se llame «La cautivadora». De los otros... ¿actores? Perdón, ya ofendimos a alguien por allí entre bastidores... de los otros intérpretes de la obra... (también aquí ofendimos, cualquier escritor nos lincharía por llamarle a esto **obra**) a quienes no conocemos ni jamás hemos visto porque esta tentativa de cinematografía fué hecha allá hace un año y probablemente ya tomaron las de Villa Diego, no se puede decir sino que parece que al comenzar la película se les olvidó lo que estaban haciendo y hubo una confusión, no sabemos si del director o de ellos mismos porque en lugar de tratar de actuar lo mejor que pudiesen, creyeron que su papel requería hacerlo lo más mal posible. Hay un pasaje entre «La cautivadora» y su «cautivado», un joven estudiante mofletudo que parece estar soñando con el «Sueño de una noche de susto» porque mira de vez en cuando a la cámara con tal expresión de angustia como si el lente fuese un felino peligroso. «¡No, no al lente!»—parece que le dice el director—. «Mire a «La cautivadora», porque entonces se vuelve hacia Nelly y le dice: «Yo te amo, Sepentina» (así se llama la Cautivadora). «Eres muy niño, olvídame»—torpa ella con una lágrima de glicerina y una sonrisa que él deberá tomar como de mofa, porque se vuelve hacia el lente y declama: «¡Ah, Serpentina, entonces me mataré!», esto muy dramático, dándose en el pecho un golpe con el puño cerrado, pues hay que ensayar para la próxima escena en que se dará un balazo en el corazón. Nada, que el mejor comentario recogido esa noche fué el de aquella señora que a la salida del teatro clamaba furiosa: «Estos del teatro deberían ser demandados, sí, demandados, por hacernos pagar por esta porquería»

Y ahora, un final de puntitas... que allí viene «La cautivadora»...

ANUNCIESE EN EL Diario de la Marina

GRAVE BROTE DE PALUDISMO

Un caso de parálisis infantil. Empleados sanitarios cobraron

Un brote de paludismo entre los vecinos de Catalina de Guane, provincia de Pinar del Río, le fué denunciado ayer al Secretario de Sanidad y Beneficencia por el Representante a la Cámara doctor Matías Rubio.

El doctor Rodríguez Barahona dió cuenta de la anterior denuncia al Director de Sanidad para que proceda a la investigación y, de ser cierto, dicte las medidas profilácticas indicadas en estos casos.

UN CASO DE PARALISIS INFANTIL

Desde ayer se encuentra recluído en el pabellón de enfermedades infecciosas de la casa de salud Hijas de Galicia, de esta capital, el menor Jaime Cabarco y Madera, de la raza blanca, de seis años de edad, vecino de la finca «Las Dolores', Taco Taco, provincia de Pinar del Río, quien padece de parálisis infantil.

Asiste en Hijas de Galicia al menor enfermo la doctora Pardo.

Según fuímos informados ayer, el mal que padece el pequeño Cabarco es benigno.

COBRARON ALGUNOS EMPLEADOS

El Pagador de la Dirección de Beneficencia de la Secretaría de Sanidad, al recibir ayer la orden de pago de la Secretaría de Hacienda, procedió a entregar a los empleados sus checks correspondientes a septiembre pasado. Cobraron, pues, los empleados de la referida Dirección y los de los hospitales de esta capital y otras dependencias.

Con respecto al pago de haberes a los empleados de la Dirección de Sanidad, se nos dijo ayer que, posiblemente, cobrarían el miércoles o jueves próximo.

DETENIDO UN LADRON QUE ASALTO A UNA JOVEN EN MARIANAO, PARA ROBARLE

El soldado Julio Encinosa, destacado en el cuartel de Dragones, detuvo a Gabriel Cruz Acosta, natural de la Habana, de veinte años y vecino do Pogolotti, y lo presentó ante la Jefatura de Policía de Marianao, manifestando que al transitar por el barrio de Buen Retiro, sintió unos gritos de auxilio de una dama, y al ver correr a Cruz Acosta, lo detuvo y llevó a la presencia de la señorita Andrea Esturia León, de la Habana, de 17 años, vecina de Redención 110 y que trabaja en el referido barrio, en una casa alemana situada en San Jacinto e Infanta. La señorita Esturia lo acusó de tratar de sustraerle $9.40 al salir de la bodega de Panorama y San Jacinto, donde había hecho un pago de 40 centavos, y que al tratar ella de retener el dinero, la arrojó contra el suelo con una brusca sacudida.

El detenido, que es un sujeto de pésimos antecedentes, fué remitido al vivac por el juez de guardia.

HABANERAS

(Viene de la página CINCO)

ROSARIO SANSORES

RECITAL DE POESIAS

Próximo un recital.
Recital de poesías.
Organizado por Rosario Sansores, la autora exquisita de **Cantaba el mar azul, Mientras se va la vida** y otros tomos de versos que dan la medida de su estro fecundo y brillantísimo.
La inspirada poetisa necesita ir a su tierra, a su amada tierra mexicana, lo que logrará, seguramente, con los productos del recital.
Falta por decidir la fecha.
Como determinar el teatro.
Tampoco tiene combinado el programa, a estas horas, Rosario Sansores.
Diré sobre esto, por mi cuenta, que habrán de figurar en el mismo las doce últimas poesías compuestas por tan celebrada versificadora.
Hablaré del recital.
Con nuevos detalles.

VERBENA

En perspectiva...
Una gran verbena.
Es la que tienen proyectada para los días treinta y uno de octubre y primero de noviembre los Padres Redentoristas de Luyanó.
Se celebrará en los extensos terrenos de Habana Park cedidos generosamente por la alta dama Mina de Truffin.
Está todo dispuesto.
Organizado debidamente.
Han contribuido hasta el presente al mayor lucimiento de la verbena las distinguidas señoras María Teresa Freyre de Mendoza, María Calvo viuda de Giberga, Tetí Bances de Martí, Celi Sarrá de Averhoff, María León de Gelats y otras más.
Manolín Hierro, siempre espléndido, ofrece un valioso regalo para ser rifado la primera noche.
La Comisión Organizadora la componen la señora Luz Madrazo viuda de Vidal, con las señoras del doctor Mauri, del doctor Nodarse, Aparicio de Ovares, Figueras de Vidal, del doctor Guah y de Callava.
Será un éxito la verbena.
Grande y completo.

LA BODA DEL JUEVES

En San Juan de Letrán.
La Iglesia de los Dominicos.
Concertada está para la noche del jueves próximo la boda de la bella señorita Nena Valdés Recio y el distinguido joven Ignacio de Quesada y Ovando.
Boda de amor.
De grandes simpatías.
Padrinos de la misma serán la respetable señora Dolores Recio Viuda de Valdés y el doctor Juan Antonio del Haya.
Testigos por la novia: el señor Daniel Compte, Senador de la República; el general Ernesto Asbert; el señor Víctor D. Nickolich, y el querido **confrere** Pablo Alvarez de Cañas.
Y por el novio: los señores Francisco Machado Mena y Francisco Mestre, gerentes de la conocida firma de Mestre, Machado y Cía.; el doctor Silvestre Anglada, Representante por la Habana, y el comandante Enrique Recio, Representante por Camagüey.
Un adorno floral regio, de gran belleza, lucirá para esta boda aquel templo de los Dominicos.
Obra será de Trías, de la **Casa Trías**, el famoso jardín del Vedado, cuyos floristas incomparables diseñan siempre un adorno para cada boda y un ramo para cada novia.
La boda notarial se llevará a efecto ante el doctor Tocayo Anglada y firmarán el pliego matrimonial como testigos de este acto, por la novia, los señores Jacinto Regalado y León y René Bustamante.
Y por el novio, el doctor Atanasio Hernández y el señor José Lago García, auditor de la casa Mestre, Machado y Cía.
Boda interesante.
Que resultará muy lucida.

DAMAS ISABELINAS

Nueva Directiva.
Constituída ya oficialmente.
Es la de la Orden de las Damas Isabelinas, Corte Santa Mónica 979, para el período de 1931-1922.
Véase aquí:
Gran Regente, María Montalvo de Soto Navarro.
Vice Gran Regente, Consuelo Morillo de Govantes.
Profetisa, Nena Coll.
Lectora, Alicia Capestany.
Historiadora, Gracia de Vimo.
Secretaria Financiera, Clara Rivero de Suárez.
Tesorera, Lily Hidalgo de Conill.
Monitora, Marina Dolz de Tolón.
Centinela, Nicolasa Zabala de Llerandi.
Organista, Amelia Solberg de Hoskinson.
Síndicas, María Plasencia de Dana, María Cabrera Fernández Espinosa, Graziela Ruz de Brandt, Evangelina de Cárdenas viuda de Arias, Esperanza Bernal de Zubizarreta y María Martín de Dolz.
A todas va un saludo.
Con mi felicitación.

EN EL CARMEN

Boda por la tarde.
En la Iglesia del Carmen.
Se efectuó el viernes, a las cinco, la de Genoveva Río, bellísima señorita y el estimado joven Jesús Maseda.
La enamorada parejita fué apadrinada por la señorita Josefina Pérez de la Cruz y el señor Marcial López Croas.
Desde **El Fénix**, el gran jardín de Carballo, decano de los de su rango y clase, como un regalo de su hermana, la señora Jovita Río de López, recibió la gentil fiancée el bouquet nupcial.
De dalias-crisantemos.
Con un lazo de tul.
Firmaron como testigos del acto, por la novia: los señores Francisco López Maseda, Arturo Muñiz Rodríguez y Manuel Río Cabana y por el novio, los señores Juan Mendez, José Manuel Alvarez de la Cruz y José Zimmermann y Rego.
¡Sean muy felices!

DE LA ASOCIACION DE DAMAS

Nuevas operaciones.
De un éxito feliz.
Por el doctor González Alvarez, el querido **Gonzalito**, fueron practicadas a las señoras María Pérez y Rosario Ramos, a las señoritas Clotilde Hernández y Luisa Valdés y a la niña Esther Bravo.
Dos casos más, las señoritas Olimpia Guldriz y Carmen Bulnes, operadas por el doctor Taquechel.
¡Mi felicitación!

EN PLENA FELICIDAD

Muy contentos.
Llenos de júbilo.
Así se encuentran con la angelical hijita que sonríe en su hogar, los jóvenes y felices esposos, José Sarabia y Ana Rosa Ledón.
En la Clínica de Bustamante dió a luz la señora de Sarabia.
Es el primer fruto de su unión.
Y de su felicidad.

(Continúa en la Página NUEVE)

ASOCIACION DE CATOLICAS CUBANAS

AVISO A LAS SOCIAS

El domingo 25 de Octubre, a las 9 de la mañana, será la Junta General en el Sanatorio de «LA MILAGROSA», Cerro 586. Se suplica la asistencia.

Secretaria General.
MARIA LUISA FERNANDEZ PORRO.

Suscríbase al DIARIO DE LA MARINA

Baranda, Tosar y Cía

Mañana MIERCOLES 21
INAUGURAN
su Temporada de Invierno
CON LOS ESTILOS MAS NUEVOS PARA ESTA TEMPORADA Y CON PRECIOS
a $1.50 $1.75 y $2.00
ESTOS SON SOMBRERITOS DE CALLE

MODELOS ORIGINALES
FRANCESES, TAMBIEN a PRECIOS DE REAJUSTE
$5.50
$5.90
$6.90

Baranda, Tosar y Cía

NEPTUNO 31 — **NEPTUNO 35**
entre Amistad é Industria

CRONICAS COSMOPOLITAS

LA PLAYA FLORIDA

Los franceses tienen siempre un nombre apropiado para sus diferentes regiones; así han denominado la «Côte d-Azur» a ese delicioso conjunto que reúne entre otras maravillas célebres en el mundo, Cannes, Monte-Carlo, Menton, «Cap d-Ail», etc.; llaman la «Côte d-Argent» a toda esa costa limítrofe de España, en que culmina la playa de Biarritz, grata a la Emperatriz Eugenia; y han bautizado con el poético nombre de la «Plaze fleurie» a ese centro de todas las elegancias que es Deauville, puesto en boga en los tiempos del Segundo Imperio por el espíritu financiero del primer duque de Morny.

La «saison», sin embargo, de la Playa florida, es muy corta; llueve mucho en aquellas regiones de Normandía y apenas finado el mes de agosto, ya no se puede permanecer allí.

Por eso, sin duda, los hoteleros se aprovechan y los precios están por las nubes; y por eso también Deauville ha podido mantener ese público «d-elite», que gasta sus millones en todos los sitios de placer. Así, mientras dura el mes de agosto, y sobre todo hacia el 15 que es cuando se corre el Gran Premio en aquel hipódromo, no hay que buscar en otras partes los nombres de personas conocidas; hasta los españoles, como los marqueses de Portago, los del Mérito y los del Llano de San Javier, forman entre esa verdadera «foule» cosmopolita. También el cubano señor Mola cuyos caballos de carrera hacen en el «turf» deauvillesco muy brillante papel.

No puede faltar, naturalmente, el príncipe Agha Khan, el más rico de la India, con su esposa la Begum, siempre tan bella y elegante; ni el famoso industrial Citroen, que posee una de las más suntuosas «villas» y a quien acompaña su señora, ni el gran escritor y comediógrafo Fleuri Bernstein ni el opulento argentino Martínez de Hoz, ni el indispensable animador de todas las fiestas Mr. André de Fouquiéres, ni en fin, siempre en torno a una mesa de «baccarat», el poeta y dramaturgo Maurice Rostand, hijo del insigne autor del «Pájaro azul».

Todas las «vedettes» de la escena y del «ecran» se han dado también cita este año en la Playa florida, destacándose, entre otras, la picaresca silueta de Maud Coty y la suave belleza de Alice Cocéa, la ex condesa de La Rochefoucauld.

En las comidas de gala de los embajadores, en el Polo, en las Carreras y en el Golf, acude todo este público de notabilidades, y las damas aristocráticas, al igual que las artistas, exhiben en el «Bar du Soleil» los más caprichosos «pijamas».

MONTE-CRISTO.

La Salud
está en peligro cuando las encías se debilitan

RECUERDE que sus dientes son tan saludables como son sus encías! Infinidad de hombres y mujeres ignoran que 4 de cada 5 personas mayores de cuarenta años y millares de jóvenes son víctimas de la pavorosa enfermedad de piorrea. Esta enfermedad microbiana empieza con encías blandas, esponjosas y sangrantes, esparciendo el veneno por todo el sistema; socavando la salud y causando la pérdida de los dientes.

Con un metódico cuidado, no debe tener miedo a la piorrea con su hueste de serias complicaciones. Comience ahora a usar el Forhan's para las Encías. Usado a tiempo, el Forhan's evita la piorrea o contrarresta su curso vicioso. Además, el Forhan's limpia los dientes, ayuda a protegerlos contra la caries y los mantiene blancos.

Cepille sus dientes y encías dos veces al día con Forhan's—es su protección.

Forhan's
para las Encías

MAS QUE UNA PASTA DE DIENTES—CONTRARRESTA LA PIORREA

El Forhan's para las Encías, según fórmula del Dr. R. J. Forhan, Dentista, es una preparación universalmente conocida y usada por los dentistas en el tratamiento de la piorrea. Para encías saludables y dientes limpios y bellos, siga las instrucciones que acompañan a cada tubo.

M.E.C.D. 2016

INFORMACION CATOLICA

SOLEMNE ENTRONIZACION DEL SAGRADO CORAZON DE JESUS EN LA ESCUELA DE CIEGOS «VARONA SUAREZ»

El domingo celébrose en la Institución para Ciegos «Varona Suárez» una selemnisima fiesta con motivo de la entronización del Sagrado Corazón de Jesús en el nuevo Palacio adquirido en Columbia, fiesta organizada por la distinguida dama señora Bebe Moya de Díaz

En uno de los principales salones del gran palacio, se encontraba una preciosa imagen del Sagrado Corazón de Jesús en medio de profusión de planta flores y luces en artistica conbinación.

Minutos después de las cuatro dió comienzo la fiesta bajo la presidencia del P. Esteban Rivas, doctor Lucas Lamadrid Sub-Secretario de Instrucción Pública, doctor Oscar Barceló doctor Horacio Ferrer, Presidente de la Institución con la Directiva en pleno, doctor Juan Antonio Mendoza en representación del doctor Arturo Fernández Gran Caballero del Consejo San Agustín 1390 de los Caballeros de Colón, y otras personalidades.

Comenzó el acto con el Himno Nacional cantado por los ciegos.

Después habló el doctor Oscar Barceló de manera elocuente sobre la obra que en dicha Institución se realiza y de la ayuda que el pueblo debe prestarle para su sostenimiento

Tuvo elogios para la Directiva de la misma en nombre de los Caballeros de Colón a quienes representaba en dicho acto .

Recibió al terminar multiples felicitaciones por parte de la numerosa y selecta concurrencia que asistió a dicha fiesta.

Seguidamente los ciegos allí congregados, cantaron un precioso himno al Sagrado Corazón.

La señorita Lolita García (cieguita) recitó con todo sentimiento una bella poesía alusiva al acto que se celebraba, siendo muy aplaudida.

Después el P. Esteban Rivas, S. J. procedió a verificar la ceremonia de la entronización del Sagrado Corazón de Jesús con el ceremonial de rubrica, ayudado en la misma por el Honorable Sr. Sub. Secretario de Instrucción pública y Bellas Artes Dr. Lucas Lamadrid quien no tuvo a menos demostrar su calidad de católico práctico públicamente.

Este rasgo del doctor Lamadrid mereció la simpatía de todos los presentes.

Terminada la hermosa ceremonia hizo uso de la palabra el P. Rivas, quien habló ampliamente sobre la ceremonia que acababa de celebrarse

No olvidó hablar también de la hermosa obra que se venía llevando a cabo en dicha Institución y la protección que merecen todas las personas caritativas.

Felicitó a la Directiva por el nuevo paso de avance llevado a cabo con la adquisición del nuevo local e hizo votos por el engrandecimiento de la misma.

Terminóse el acto con el Himno Eucarístico cantado por los ciegos.

Todos los números del programa fueron aplaudidos delirantemente

El local presentaba un precioso adorno floral, confecionado con plantas y flores en artística combinación.

Terminado el acto y acompañados de las Damas de la Directiva y del doctor Horacio Ferrer, recorrimos todo el Palacio, pudiendo admirar el orden y aseo que se observa en las clases, dormitorios, comedor, patios de juego etc

Hablando con una de las Damas Directoras nos rogó hicisemos un llamamiento a las almas buenas y caritativas para que con sus donativos ayuden al sostenimiento de la Institución que está pasando una situación económica muy precaria.

Necesitamos efectivo, leche, víveres, frazadas, zapatos etc, para nuestros cieguecitos.

Muchas son las necesidades que tenemos, todos los ahorros fueron invertidos en la adquisición de este local, anhelo suspirado de la Junta de Directoras.

Hoy carecemos de todo.

¿Seremos escuchados por los amables lectores del Diario de la Marina?

Así lo esperamos, con ello harán una gran obra de caridad cristiana.

Tú lector querido que gozas de buena vista, compadécete de los infelices cieguecitos y ayúdalos con tu donativo por pequeño que sea.

El **Diario de la Marina** felicita a la Junta Directiva y de un modo especial al Presidente doctor Horacio Ferrer y a la organizadora de esta fiesta señora Beba Moya de Díaz, por la solemnidad con que celebraron la misma.

Lorenzo Blanco

EN LA IGLESIA PARROQUIAL DEL PILAR, EN ESTA CIUDAD, SE HA CELEBRADO UNA HERMOSA FIESTA A SU PATRONA

En el cruce de las calles de Estévez y Castillo, en el Barrio del Pilar, se eleva una lindísima Iglesia consagrada a Nuestra Señora del Pilar, única en esta advocación Mariana, la cual sirve de templo a la Parroquia de su nombre en el populoso barrio de su nombre, la cual ha sido remozada por su actual Párroco, R. P. Manuel Espinosa, el cual la cuida con esmerada atención en su parte material brillando la más pulcra limpieza.

Sus altares bellísimos, toda ella pintada con verdadero gusto artistico, provista de cómodos bancos y abundantes sillas. Todo respira devoción, orden y confort.

Pero más grande que todas estas comodidades materiales, son las bondades espirituales de que se disfrutan.

Diariamente se celebran diferentes Misas y se reza el Santo Rosario.

Se celebran piadosos cultos entre semana al Santísimo Sacramento, a Jesús Nazareno y a la siempre Virgen María.

Se tienen establecidos Catecismos para los niños de ambos sexos, los Pajes del Santísimo Sacramento, el Apostolado de la Oración y la Consagración de la Sagrada Familia. Todos los domingos se distribuye abundante propaganda de piadosa e instructiva lectura.

Se destacan entre sus valiosos cooperadores los Padres Arias y Matías Saumell y las señoritas Capote, los ángeles bienhechores de esta parroquia.

Desde el 3 al 11 del actual, se ha celebrado el Novenario a la excelsa Patrona con Misa a las siete y media a. m. seguido del piadoso ejercicio.

Los días 9, 10 y 11, hubo solemnísimo Triduo, en el cual ofició el Párroco, R. P. Manuel Espinosa, estando la parte musical a cargo de un distinguido grupo de señoritas, bajo la dirección del maestro Pardo, quien en unión de sus hijos tomó parte en el coro.

El día 11, después de la reserva del Santísimo Sacramento, se cantó la Salve tradicional a la Virgen del Pilar, asistiendo un numeroso concurso de fieles.

El día 12, festividad de la Virgen del Pilar a las siete y media de la mañana celebró el Padre Matías Saumell la Misa de Comunión general la cual fué armonizada con piadosos motetes.

El banquete eucarístico estuvo muy concurrido.

La Comunión frecuente está muy floreciente, siendo de carácter extraordinario los Primeros Viernes del Mes y Terceros Domingos en honor al Corazón Santísimo de Jesús, y los segundos Domingos por la Congregación de la Sagrada Familia.

A las nueve a. m. y con una concurrencia verdaderamente extraordinaria tuvo lugar una solemnísima función en la cual ofició de Preste el Párroco R. P. Manuel Espinosa, asistido de los Padres Matías Saumell y Magín Ribalta.

Pronunció magnífico sermón Monseñor Santiago G. Amigo, estando altamente sublime al referirse a la cuestión religiosa española, pues del Pilar de Zaragoza irradió la fé católica a toda España y después al Nuevo Mundo, hecho histórico religioso que reconocieron las Repúblicas hispanoamericanas depositando a los pies de la Virgen del Pilar sus gloriosas banderas.

Fué muy ensalzado el notabilísimo sermón de Monseñor Santiago G. Amigo.

Orquesta y voces, bajo la dirección del maestro Eustaquio López, interpretaron la gran Misa de Hernández y el Ave María de Gratillo Guerra, distinguiéndose en el canto de ésta los notabilísimos cantores Padres Rentería y Larrea y el señor Julio García.

Después de la Misa se ejecutó por la orquesta acompañada al órgano por el maestro E. López, la Marcha de Lohengrin.

El maestro López recibió gran número de felicitaciones.

Muy merecidas, pues la parte artística de la fiesta a la Pilarica ha sido soberbia.

El templo lucía un bellísimo adorno floral, que mereció unánimes alabanzas.

Se distribuyeron piadosos recordatorios.

Al partir los fieles, exteriorizaban así su satisfacción: «Hacía mucho tiempo que no presenciábamos una tan suntuosa función a Nuestra Señora del Pilar».

Por ello felicitamos al Párroco del Pilar, Padre Manuel Espinosa, a cuyo celo se debe la misma, no escatimando sacrificios para honrar tan suntuosamente a Nuestra Señora del Pilar, la Excelsa Patrona de su amada Parroquia.

VARIOS TRIDUOS COMO HOMENAJE A CRISTO REY

El Domingo 25 del actual, último del mes de Octubre, se celebra la fiesta de Cristo Rey.

Como preparación a la misma se celebran solemnes Tríduos, en las siguientes iglesias, los días, 22, 23 y 24:

Iglesia de Reina.

A las 8 a .m., Misa Cantada y Sermón por el P. Rivas, S. J.

Se ruega la Comunión de los Celadores y socios del Apostolado de la Oración.

Iglesia de la Merced

A las 8 a. m., Misa solemne y sermón, seguido del correspondiente ejercicio.

Se ruega comulgen durante el Triduo los Celadores y socios de la Guardia de Honor.

EN SAN FRANCISCO

A las 7½ de la noche, exposición Corona Seráfica, ejercicio del Triduo, plática, bendición y reserva.

EN LA PARROQUIA DEL VEDADO

A las 9 a. m., Misa solemne y ejercicio a Cristo Rey y a María Reina del Rosario.

A las 5 p. m., exposición, Santo Rosario, piadoso ejercicio, sermón por un Padre Dominico, bendición y reserva.

EN LA PARROQUIA DEL SANTO ANGEL

A las 8½ a. m., Misa Cantada. A las 8 de la noche, exposición, Santo Rosario, piadoso ejercicio del Tríduo a Cristo Rey y de la Novena en honor al Arcángel, San Rafael cánticos, bendición y reserva.

Muy agradecidos a la remisión de programas por estas iglesias, rogando a los que celebren cultos extraordinarios a Cristo-Rey, nos envíen los programas a Vives 68, o al DIARIO.

Decimos cultos extraordinarios, porque el Domingo, toda Misa es de Cristo-Rey, rezándose el final de la Misa el Evangelio de la Dominica, pues el propio de la Misa de Cristo-Rey, es aquel en que Pilatos, pregunta a Jesús:

—«¿Tu eres rey?»
—Tu lo has dicho,
—Yo soy Rey.

Un Católico.

Día 20 de Octubre

Este mes está consagrado a Nuestra Señora del Rosario.

Jubileo Circular. Su Divina Majestad está de manifiesto en la iglesia de Nuestra Señora del Carmen.

Santos Juan Cancio, presbítero y confesor; Artemio y Máximo, mártires; Santas Irene, Marta y Santa vírgenes y mártires.

San Juan Cancio, confesor. Nació a 24 de junio de 1406 en el reino de Polonia. Su principal estudio fué en la interior mortificación de las pasiones, no dejó jamás de ejercitarse todo el tiempo de su vida en toda suerte de mortificaciones.

Habiendo cumplido los sesenta y siete años de su edad murió santamente a 24 de diciembre de 1473. Su cuerpo fué sepultado en la iglesia colegiata de Santa Ana de la ciudad de Cracovia; y Dios nuestro Señor se dignó ilustrarle con muchos milagros.

El Papa Clemente XIII le canonizó solemnemente en el mes de julio de 1767, junto con los beatos Gerónimo Emiliano, José de Calasanz, José de Cupertino, y Juana Francisca de Chantal, aprobando para este fin diferentes milagros auténticos.

EL 21 DEL CORRIENTE ES LA FIESTA DE SAN HILARION

Siguiendo una antigua y bicentenaria costumbre, he decidido celebrar con el mayor esplendor la gran fiesta y procesión de San Hilarión Abad, patrono de esta villa y parroquia de Guanajay, a cuyo efecto solicito ayuda de sus devotos y de mis feligreses, pudiendo remitirse las limosnas al Apartado 29 de Correos de Guanajay, a mi nombre y apellidos.

He aquí el programa:

Miércoles 21: A las seis y media de la mañana, confesiones. A las ocho a. m., misa de comunión general. A las nueve y media a. m., misa de ministros, cantada por las Madres Escolapias con aompañamiento de orquesta. Pronunciará el panegírico de San Hilarión, el Provisor y vicario del Arzobispado de la Habana, monseñor Manuel Arteaga y Betancourt.

Terminada la misa, procesión de San Hilarión por el interior del templo.

A las seis y media de la tarde, gran procesión pública de San Hilarión por las calles de costumbre, amenizada por la Banda municipal.

Los medios de locomoción son los trenes eléctricos de la Habana Central y los ómnibus, que de la Habana se dirigen a Pinar del Río.—José María del Valle, Cura Párroco y Vicario de Guanajay.

PROGRAMA DE CULTOS EN LA IGLESIA DEL ANGEL

Solemnes cultos que han de celebrarse en esta iglesia del día 15 al 24 del presente mes de octubre, con el siguiente programa:

El día 15 a las ocho de la noche dará principio la novena en la forma siguiente: Expuesto el Santísimo Sacramento se rezará el Rosario y a continuación el piadoso ejercicio del Arcángel San Rafael y gozos cantados. Así todos los días de solemne novenario.

Los días 21, 22 y 23 a las ocho y media a. m. se cantará misa de ministros ante la venerada imagen.

El día 23, a la ocho de la noche, terminados los cultos acostumbrados, se cantará una salve con acompañamiento de voces.

El día 24, a las ocho a. m., misa de Comunión General. A las nueve la tradicional fiesta con orquesta y escogidas voces. El sermón estará a cargo del R. P. Felipe Rey de Castro.

La Santidad de Pío VI se dignó conceder perpetuamente a todos los fieles que asistan a la fiesta del 24 y a la novena los nueve días consecutivos Indulgencia Plenaria, siempre que reciban los Sacramentos de Penitencia y Comunión y rueguen a Dios en la forma acostumbrada. Y a los que visiten la Parroquia en uno de los días de la Novena «siete años con siete cuarentenas de indulgencia.»

VARIOS CULTOS QUE SE ANUNCIAN PARA MAÑANA

En la Iglesia Parroquial de Guanajay, se celebran solemnes cultos en honor, a su Patrono San Hilarión Abad, cuya festividad celebra Nuestra Santa Madre la Iglesia.

A las 8 a. m., Misa de Comunión General. A las 9½ a. m., Misa Solemne, cantada por las Madres Escolapias, con acompañamiento de orquesta y sermón por Monseñor Manuel Arteaga. Procesión por el interior del templo. A las 6½ de la tarde procesión por las calles de costumbre, amenizada por la Banda Municipal.

La Iglesia estará abierta desde las 6½ a. m., a 10 p. m.

En la Iglesia del Santo Cristo, el Octavo Miércoles del Novenario especial a Santa Rita, en preparación a la Fiesta de todos los Santos.

Este novenario, se repite cuatro veces para poder dar cómoda cabida a los fieles. A las 8 y 9 a. m., y a las 5 y 8½ p. m.

En la Parroquia de Jesús del Monte, a las 8½ de la mañana, solemne función en honor a San Hilarión, Abad.

A las 5½ de la tarde, exposición estación, Santo Rosario, Visita al Santísimo, bendición y reserva.

En la Iglesia de Reina, a las 8 a. m., Novena y Misa en honor a Cristo-Rey.

En el Angel, a las 8 de la noche solemne novenario en honor al Arcángel San Rafael.

En la Parroquia del Carmen, el jubileo Circular.

La Misa del Sacramento a las ocho.

La reserva a las cinco p. m. En los Redentoristas, a las cinco p. m., Visita a Jesús Sacramentado, a la Virgen María y a San José.

En la Parroquia del Vedado, a las nueve a. m., Misa solemne. A las cinco p. m. exposición, Santo Rosario, Novenarios a Cristo Rey y a Nuestra Señora del Rosario, sermón por un Padre Dominico, bendición y reserva.

En la Parroquia del Santo Angel, a las ocho de la noche, solemne Novenario a San Rafael.

En la Iglesia de Reina, a las ocho de la mañana, Novena y Misa a Cristo-Rey.

En la Parroquia de Guanajay, a las siete y media p. m., Letanías y Salve, con orquesta y escogidas voces.

VIGILIA EXTRAORDINARIA ESPECIAL A CRISTO REY

El Consejo de la Sección Adoradora Nocturna de la Habana ha dispuesto celebrar una Vigilia general en honor a Cristo Rey en la noche del Sábado 24 al domingo 25, festividad de Cristo Rey, implorando por intercesión de Santa Rita de Casia, la paz religiosa en España.

El Consejo había acordado celebrar Vigilia general ordinaria segun esa intención, pero al saber que el Papa orará en ese día especialmente por España y pidiendo a los católicos españoles se unan a El en sus oraciones. Por solidaridad con los católicos españoles y porque la Sección Adoradora Nocturna de la Habana como igualmente los de Matanzas, reconocen como Consejo Supremo al de la Adoración Nocturna Española, al igual de las Secciones esparcidas por toda la América, donde España implantó la fe religiosa, que nos une con la Madre Patria, se ha acordado que la Vigilia sea con carácter extraordinario de rogativa por la paz religiosa en España, debiendo concurrir todos los adoradores de la Sección, activos y honorarios.

Se invita a los católicos a esta Vigilia, permaneciendo abiertas las puertas del templo durante toda la noche.

La Vigilia se efectuará en la Iglesia del Santo Cristo con el siguiente programa:

Sábado 24.—A las nueve y media de la noche, reunión de los adoradores varones y demás hombres, que a la Vigilia deseen asistir, en la casa social de la Adoración Nocturna, Villegas 72.

Las mujeres se reunirán en la Iglesia.

A las diez de la noche exposición del Santísimo, Acto de Desagravio con los brazos en cruz por toda la Sección y fieles, Oraciones de la noche. Invitatorio del Oficio del Santísimo Sacramento, plática y solemne Te-Deum.

De hora en hora los adoradores se turnarán en sus alabanzas a Jesús Sacramentado y a cada media hora de vela se recitará el Acto de Desagravio.

Domingo 25, festividad de Cristo Rey.—A las cuatro y media de la mañana Santo Rosario, pidiendo por intercesión de Nuestra Señora del Rosario el triunfo a los cristianos españoles, como se lo otorgó en Lepanto. A continuación del Rosario, Misa de Comunión y alocución por el P. Spirali, Consagración a Cristo Rey, bendición y reserva.

A las seis retirada de la Guardia.

¡Católicos cubanos y españoles!, a orar por que se restablezca la paz religiosa en España, y que reina en ella Cristo Rey, como El se lo prometió al venerable Padre Hoyos.

«Reinaré, le ha dicho el Corazón de Jesús a este bienaventurado religioso, **en España con especialidad a las demás naciones.»**

Cuando esto decía, las hoy repúblicas americanas formaban un todo con España y al verse cómo en ellas ha florecido el amor al Corazón de Jesús, no cabe duda de que iban incluidas en la divina promesa de reinar con especialidad en España y América.

España nos dió su fe, hoy se la quiere desposeer de ese legado, que Jesucristo regaló al pueblo español por mediación de la Virgen del Pilar y que propagó el Apóstol Santiago en España y sus sucesores en América con la Santísima Virgen, que tomó posesión de América en México desde el Cerro del Tepeyac.

Oremos, porque no sea abatida la Religión Católica, Apostólica y Romana en España, sino que siga floreciendo para su salvación temporal y eterna.

UN CATOLICO.

IGLESIA PARROQUIAL DE JESUS DEL MONTE

CULTOS QUE EN LA MISMA SE CELEBRAN:

Estamos haciendo los Quince Jueves: a las 3 p. m., se expone el Santísimo, como todos los jueves del año y a las 5½ se reza el Rosario, el ejercicio de los 15 jueves, plática por el Párroco y reserva. Los terminaremos el día último del año

El día 21 del corriente, se celebrará fiesta en honor de San Hilarión, a las 8½. Su Imágen está en el Altar Mayor, pues desde muy antiguo se le venera en Jesús del Monte.

En virtud de los privilegios de la Asociación Pontificia se celebrarán durante todo el año estos cultos:

Domingos y Fiestas de Precepto: a las 9, Misa con Exposición.

Todos los Jueves, a las 8 a. m., Misa con exposición del Santísimo, a las 8 a. m. y de 3 a 6 de la tarde, exposición hasta las 6 p. m.

Los Viernes, a las 8½ a. m., Misa con exposición del Santísimo.

Todos los días, a las 5½ p. m., exposición, Rosario, Visita al Santísimo, bendición y Reserva.

Pbro., José Rodríguez Pérez, Cura-Párroco.

ACTOS CATOLICOS QUE SE ANUNCIAN PARA HOY

En San Francisco, solemnes cultos en honor a San Antonio de Padua.

Por la mañana a las siete y media y a las nueve.

Por la tarde, a las cinco y cuarto.

En las Escuelas Pías de San Rafael, a las nueve a. m., solemnes cultos de los Trece Martes, por la Pía Unión de San Antonio de Monserrate.

Suplica la asistencia, la presidenta, señora Narcisa Sariol viuda de Albo Cabrera.

En la Parroquia del Carmen, el jubileo Circular.

La Misa del Sacramento a las ocho.

La reserva a las cinco p. m. En los Redentoristas, a las cinco p. m., Visita a Jesús Sacramentado, a la Virgen María y a San José.

En la Parroquia del Vedado, a las nueve a. m., Misa solemne. A las cinco p. m. exposición, Santo Rosario, Novenarios a Cristo Rey y a Nuestra Señora del Rosario, sermón por un Padre Dominico, bendición y reserva.

En la Parroquia del Santo Angel, a las ocho de la noche, solemne Novenario a San Rafael.

En la Iglesia de Reina, a las ocho de la mañana, Novena y Misa a Cristo-Rey.

En la Parroquia de Guanajay, a las siete y media p. m., Letanías y Salve, con orquesta y escogidas voces.

¡Viaje en Automóvil!

HABANA
CAMAGÜEY

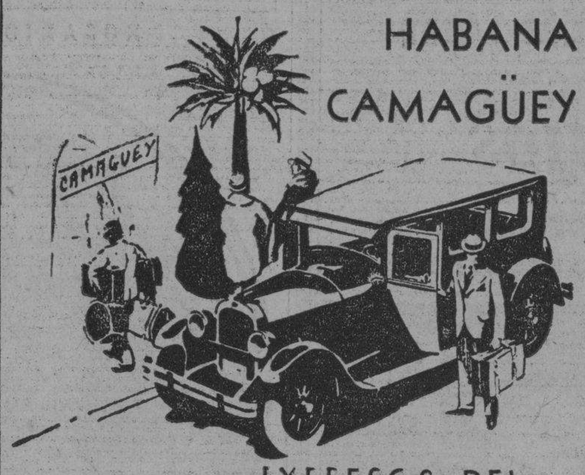

EXPRESOS DEL
DIARIO DE LA MARINA

A cualquier hora del día y de la noche que necesite trasladarse a cualquier parte de la República, llámenos por teléfono y le enviaremos un carro cerrado especialmente equipado

Para más informes: Sr. Barandalla.
Teléfono: M-8787.

SALIDA DE LA HABANA

4 de la madrugada directo a Camagüey por Teniente Rey.
8 de la mañana, por Prado.
Salida de Camagüey: 7 de la mañana.
Frente a la Estación del Ferrocarril

PRECIOS DEL PASAJE

Habana — Santa Clara	$3.00
Habana — Camagüey	6.00
Camagüey — Habana	5.00
Santa Clara — Habana	2.50

GOMAS
HOOD
RESISTENCIA
Distribuidor J. J. Otero. Prado 21

LA FIESTA PATRONAL AL PURISIMO CORAZON DE MARIA, SE CELEBRO EN REINA CON BRILLANTEZ EXTRAORDINARIA

Con grandiosa solemnidad, se ha celebrado en la Iglesia de Reina, la fiesta patronal en honor al Purísimo Corazón de María, por la Archicofradía del Purísimo Corazón de María por la conversión de los pecadores, que es la más antigua de las establecidas en la Habana por los Padres de la Compañía de Jesús. Alcanzó una fama y prosperidad muy grandiosas. Al establecerse la Congregación de Hijas de María, decayó un tanto de su primitiva grandeza hasta que se la devolvió la señora Amparo Mendizabal de Kholy, la cual designada Presidenta, secundó con entusiasmo los ardientes trabajos de propaganda del actual Director Padre Ramón Díaz, S. J. Estas dos almas de ardiente celo por la conversión de los pecadores, pues ese es el principal de los fines de la Archicofradía del Purísimo Corazón de María: orar y trabajar por alcanzar esa conversión.

Obra la más grandiosa de cuantas pueda el hombre llevar a cabo, porque como dijo Jesucristo: **«qué le importa al hombre ganar todo el mundo si pierde su alma»**, pusieron todo su empeño en engrandecer la Archicofradía, para mayor beneficio de los pecadores, a los que quieren salvar, pues desean con el Divino Maestro, que no mueran en su pecado, sino que sean sanos y salvos.

Y recordaron a los fieles que el Purísimo Corazón de María es la abogada de los pecadores. ¿Y, quien no tiene alguno por quien pedir?

Como el amor es comunicativo, la ardiente caridad de estas dos almas en favor de los pobrecitos pecadores se propagó a otras almas, surgió una entusiasta Directiva y un activísimo cuerpo de Celadoras, y se volvió a despertar el entusiasmo por esta obra redentora, nutriendose los Coros con numerosos asociados de ambos sexos, que aleccionados un mes y otro mes por las exhortaciones del Director y el ejemplo de la Directiva y Celadores, mantienen una perenne y fervorosa cruzada de oraciones que beneficiará para la vida eterna a sin número de pecadores, que le deberán su salvación a estos valerosos cruzados del Purísimo Corazón de María, a los que felicitamos y exhortamos a continuar firmes en esta obra de cristiana caridad, rogando o todo cristiano que se sienta devoto de María, y no puede serlo de veras quien no lo sea, que por el amor que la Augusta Madre de Dios profesa a los pecadores, se inscriban en su Archicofradía, no solamente para alcanzar la salvación de sus prójimos, sino la suya propia, pues como todos sabemos, el mas justo, cae en multitud de faltas que aunque leves, si no fuera la protección de la Virgen María, pronto pasarían a tornarse en graves.

A la fiesta principal, precedió un Triduo de Misas y Comuniones, siendo éstas últimas numerosísimas, uniéndose el día segundo del Triduo, los congregantes de Jesús Crucificado y su madre Dolorosa, en su Comunión reglamentaria de los segundos Viernes de mes. Y el tercero, las Hijas de María, en su Comunión mensual de los segundos Sábados de mes También comulgaron en este día, los Caballeros Católicos de La Unión 29, que la ofrecían por Cuba, en el glorioso aniversario del «Grito de Yara' Comunión que, las anteriores Cofradías y Congregación, ofrecieron en desagravio al Señor por nuestros colectivos pecados, a fin de que derrame sobre la Patria, las bendiciones de su misericordia.

Las misas fueron rezadas y armonizadas con preciosísimos motetes por los señores José Fuentes y Valentín Urrutiarazu, dos magníficos cantantes.

Después del Santo Evangelio, el celebrante, R. P. Ramón Díaz, S. J., el celosísimo Director de la Archicofradía del Purísimo Corazón de María predicada al numeroso concurso de fieles.

Los temas de los tres sermones fueron la Salve, que nos dice cuanto es, vale y puede la Virgen María.

Ella es Reina y Madre de misericordia, y como tal, vida dulzura y esperanza nuestra.

Con qué entusiasmo, fervoroso ardor y profunda sabiduría, habló los dos primeros días, y con que entrañable patriotismo, habló el tercero, que correspondía al 10 de Octubre, suplicando a la Virgen María volviese sus ojos misericordiosos sobre Cuba, librándola de los males que la afligen. Y con qué piadosa unción pidió para Cuba, su amada Patria, la bendición del cielo, para que resuene en su suelo: "el gloria a Dios en las alturas y paz para todos sus hijos en esta vida y después de partir de este mundo, les muestre Jesús, fruto bendito de su vientre, para que sea su eterna recompensa.

Fué un homenaje de desagravio al Señor y una religiosa súplica patriótica por su querida Cuba donde nació este humildísimo Jesuita, todo amor para con los pobrecitos pecadores y para con las almas de los fieles difuntos.

El domingo 11, se efectuó la fiesta patronal, con misa de Comunión a las siete y media, antes meridiano que celebró el R. P. Maurilio Pinacho, S. J. Superior de la Residencia de la Compañía de Jesús d ela Habana.

Fué tan numeroso el concurso que tuvo que ayudar el Padre Vázquez Crespo.

Pero no ha sido solamente en esta misa, sino que en todas las que hubo en el templo, se distribuyó con profusión la sagrada Comunión.

La misa de Comunión general, fue armonizada por el Coro del Catecismo de la nunciata, bajo la Dirección del maestro Fuentes, su organizador e instructor.

En poco tiempo ha alcanzado el formar un excelente Coro de tiples.

A las 8 y tres cuartos, oficio de Preste en la misa solemne, el Director R. P. Ramón Díaz, S J) asistido del Padre Escolapio Salvador Martí y del Capellán de la Iglesia, R. P. Pió C. Martínez.

Pronunció sapientísimo sermón el R. P. José María Aboy, S. J..

Demostró cuan razonable es el culto a la Virgen María Explica lo que es culto y sus divisiones por la persona a quien se da o las cosas a que se tributa.

Habla en particular del culto al Corazón de María.

Prueba como el Corazón de Jesús y María, son los ejes motores, que distribuyen al mundo la vida, la luz y el calor, por eso al huir de Jesus y María la sociedad y el individiuo se separan de la divina circulación de la Sangre de Cristo, formada de la Sangre purísima de María Santísima. Son sarmientos separados de vida y tienen que perecer.

Quieren los estadistas mundiales, resolver los graves problemas que al mundo afectan en la hora presente, y no aciertan porque andan en tinieblas) Están muertos espiritualmente porque en vez de acercarse a las fuentes de la vida, a los corazones de Jesús y María, rompen la unión con El que es Luz del Mundo, y sin El se anda en tinieblas como El mismo lo afirma.

Pide que vuelvan a Jesús por intercesión del Purísimo Corazón de María, para que la Sangre redentora les comunique la vida y con Ella verán claro, porque serán alumbrados por El que es la luz del mundo y guiados por la Estrella Matutina.

Estuvo magnífico el orador sagrado, Padre Aboy, S. J.

Escogidas voces, acompañadas al órgano por el maestro José Fuentes, interpretaron, la misa de San Luis Gonzaga de Ravanello, al Ofertorio, Plegaria de Alvarez y después de la misa, despedida a la Virgen.

Fué muy elogiada por los fieles la parte musical.

Bellísimo y original el adorno del templo y el del trono del Purísimo Corazón de María. Obra floral artística del jardín América, que se anotó un gran triunfo, que serán seguidos de otros muchos, pues en esta fiesta ha demostrado un exquisito gusto artístico.

El extraordinario concurso de cofrades y fieles, fueron obsequiados con preciosísimos recordatorios, donativo a la Congregación de la entusiasta Vocal de la Directiva, señora Elvira Pérez de Errasti.

En la parte posterior decían:

«El amante Corazón de nuestra Madre», nos enseña la verdad, nos conduce hacia Dios, comparte nuestras penas, consuela nuestras aflicciones.

Perdona nuestras flaquezas.

Sonríe a nuestras oraciones. Intercede por nosotros. Se aflige de nuestras tristezas. Se regocija de nuestras alegrias. Nos abraza con el divino amor. Nos da el ejemplo de todas las virtudes».

Con ningunas otras palabras podríamos terminar mejor esta Crónica

PARA ELLOS Y PARA ELLAS

CONSULTORIO

Por la Doctora Herminia Planas

ABRIGO BEIGE

Mirande ha diseñado este abrigo ligero de crepé color beige.

EL MORRO:

El Morro augusto de la Patria mía
un cíclope entre rocas me parece,
coloso formidable que guarnece
la entrada señorial de la bahía.

De noche en mi ardorosa fantasía
su fúlgida farola, se aparece
como antorcha lumínica que crece
hasta incendiar la bóveda sombría.

Veo a la antigua fortaleza hispana
cuyas plantas las olas van lamiendo
bajo la enseña tricolor cubana,
como un dragón olímpico durmiendo:
¡Cómo un león criollo defendiendo
a sus nobles cachorros de La Habana!

J. M. de Béjar.

Dra. Herminia Planas,
DIARIO DE LA MARINA,
Prado 103,
Habana.

A esta dirección deberá remitirse cualquier asunto relacionado con este Consultorio: «Para Ellas y Para Ellos». (No respondiendo que sufra extravío la Correspondencia remitida a otra dirección).

ANGUSTIADA:

Me explico perfectamente el martirio suyo.

El dolor de cabeza realmente que imposibilita para todo. Muchas son las causas del mismo y muchos también los remedios que existen para combatirlo.

¿No ha probado usted la Colonia Mentolada de Agustín Reyes?.

Se la recomiendo como de resultados positivos y rápidos para esa dolencia tan molesta.

Aspirando un poco de ella sentirá también los beneficios de un sueño reparador.

Puede encontrarla en cualquier farmacia de categoría.

LECTORA:

Remita sobre franqueado con la dirección escrita.

Tengo la persona que usted solicitaba para el asunto del abanico.

UN GUAJIRO:

Escriba con la dirección: Yankee Stadium, New York.

Es suficiente.

J. M. DE BEJAR:

Muchas gracias por sus poesías.

Desde hoy queda complacido.

LYCEUM:

He recibido el programa de clases.

De plácemes están las socias por la oportunidad que les brinda esta distinguida Sociedad para sus estudios superiores y de adorno.

Recibida la poesía.

Muchas gracias y siempre las recuerdo a todas con mucho cariño.

CANOSA: (Holguín).

Le recomiendo el uso de las «Gotas Divinas».

Es una preparación vegetal de resultados permanentes. Mantiene el cabello con su color juvenil y es de gran importancia para la belleza femenina.

Puede pedirlas a su distribuidor: Dr. R. D. Lorié.

Farmacia Internacional, Habana.

PENSAMIENTOS:

Yo no sé qué más hacer en medio de una felicidad como la nuestra, y se diría a veces que uno es desdichado en medio de su ventura.

Maeterlink.

Una de las primeras condiciones vínculo que liga al hombre con la de la felicidad es la integridad de naturaleza, es decir, a la luz del sol al aire libre, a los campos, a las plantas, a los animales. En todas partes y en todo momento, los hombres han considerado como una desgracia la privación de estos bienes. Es la que más lamentan los prisioneros.

Tolstoy.

CHICHITA:

Use el depilatorio «Magic» de la Casa Wilson, Obispo 52. Seguramente que obtendrá los resultados que no le han dado los anteriores que ha empleado.

Para la otra pregunta, mande sobre franqueado con la dirección y sello pegado y recuerde lo que solicita.

MARGARITA: AMPARO:

Pueden organizar la fiestecita en la forma que han pensado.

Un buffet ligero y que a todos los concurrentes ha de agradar sobremanera en esas horas de la tarde puede ser un ponche de frutas y un hermoso cake.

En la piñata emplee en vez de dulces, que siempre manchan los trajes de los niños unas pequeñas y lindas bomboneras y galleticas variadas.

Puede pedir por el Telf. I-9101. Tres, uno, cero, uno. Fábrica «La Estrella».

Ellos le darán precios y muestras de su variado surtido.

Estoy segura que quedarán muy complacidas.

CHASCARRILLO:

Señor (al pordiosero).—Pero, dígame, ¿por qué no trabaja? Usted parece fuerte y de buena salud.

Pordiosero.—Es cierto, señor, y por eso no quiero arruinarme la salud con el trabajo.

ESPRONCEDA:

La persona que solicitó dos poesías de Espronceda le ruego tenga la bondad de remitirme sobre franqueado con la dirección y sello pegado, recordando su deseo y el nombre de las poesías interesadas.

AMELIA. SRA. DE LOPEZ. VIOLETA:

La tintorería «Boston», en Virtudes 163. Telf. U-2061 se hace cargo del teñido de todos esos trajes y los deja como nuevos.

Los precios con relación a la hechura es de un peso cincuenta centavos en adelante.

Pida que le lleven la lista de colores para que hagan su selección.

Pregunten por Mariano.

ENCANTOS DE LA MUJER:

El equilibrio en el peso, de acuerdo con la edad y la estatura, la postura correcta, el andar flexible, el cutis limpio y cuidado darán desde luego una apariencia agradable, que puede bien convertirse en gracias por poca belleza que se posea.

Pero sobre esto es preciso crearse una actiud mental agradable que se traduzca en una agradable expresión del rostro y sobre todo de los ojos. Por demás está decir también que nada podría lograrse sin una base de buena salud y, sobre todo, de un perfecto estado del sistema nervioso.

Los movimientos bruscos, así como aquellos afectados y exageradamente rebuscados son desagradables y acusan por igual una falta completa de verdadera educación refinada. La costumbre de hablar usando un lenguaje lleno de palabras poco usuales o de refranes y palabras vulgares mata la gracia natural en toda mujer, y de ello deben precaverse mucho las jóvenes, ya que, una vez adquirido el hábito de hablar de esta o de la otra manera resulta difícil de eliminar más tarde.

La risa, la sonrisa, la voz, son también detalles que constituyen la gracia femenina.

La risa grosera o afectada, burlona o provocativa resulta ordinaria; la sonrisa insistentemente irónica y varonil no pueden ser nunca agradables.

El movimiento de las manos y la apariencia de éstas es también muy importante cuando se trata de ser graciosa.

Los ademanes deben ser parcos y relativamente aislados. Una mujer que subraya cada palabra y frase con las manos, rara vez es una mujer bien educada. Desgraciadamente muchas juzgan que los movimientos rebuscados de las manos, imitando las actitudes de los figurines de periódico ilustrado son muy elegantes, sin darse cuenta de que resultan verdaderamente ridículos.

Unas manos cuidadas refinadamente educadas, son un don precioso que hasta en muchas ocasiones por sí solo para que una mujer sea llamada graciosa.

UNA CIENFUEGUERA:

La pomada «Liliana», empleada todos los días y aplicada al cráneo con un pañito, siempre friccionando, evitará rápidamente la caída del cabello. Lo mismo se trata de calva parcial que total.

Da el mismo resultado en todas edades.

Pueden pedirla en cualquier tienda principal o farmacia.

Maravilloso producto.

PESCADO EN SALSA DE ALMENDRAS:

El pescado después de escamado y limpio se corta en ruedas; se hace en aceite crudo un sofrito con ajo bien machacado, cebolla picada y perejil, se salcochan unas almendras se muelen y se echan en el mojo, luego el pescado, se revuelve con cuidado para que no se parta el pescado, se sazona con sal y pimienta y se sirve con su salsa.

INDIS

DEFUNCIONES

LAS DEFUNCIONES OCURRIDAS AYER EN LA HABANA

Hasta las 4 p. m.

Josefina Zuñiga Sánchez, mestiza de 6 meses. San Nicolás 196. Peritonitis del Agujero Botal.

Gustavo Gabel Base, blanco de 26 años. Hospital Calixto García. Alienado mental.

Bárbara Mata y Surea, blanca de 8 años. Hospital Calixto García. Anexitis Hipoplasia de la Piel.

María Cendona, blanca de 18 años. Hospital Calixto García. Bronquitis Crónica.

Juan Marrero Santana, blanco de 4 años. Hospital F. de Andrade. Pericoloidtis Aguda.

Caridad Seruto, mestiza de 7 meses 20 y línea. Bronquitis Tuberculosa.

Olga Ara Padilla, blanca de 5 meses. Hospital Mercedes. Gastro Enteritis.

América Listal y Pérez, blanca de 4 años. Nueva 16. Anemia Perniciosa.

Juan García Toiran, blanco de 53 años. Quinta Benéfica. Cáncer del Hígado.

Cruz Sayas Ineoguito, blanco de 60 años. Quinta Benéfica. Hemiplegia.

Victoriano Rey Torres, blanco de 8 años. Quinta Benéfica. Bronquitis Crónica.

Federico Capetillo Galbis, blanco de 43 años. Manrique 124. Paralisis General.

Francisca Rodríguez, negra de 57 años. Sitios 107 Cirrosis Hépatica.

Angelina Collazo Cepero, blanca de 4 años. Sanatorio La Esperanza. Tuberculosis Pulmonar.

María Valdés, mestiza de 38 años Hospital Calixto García. Anexitis Supurada.

Dolores Serpas, blanca de 94 años, Neptuno 283. Arterjo Esclerosis.

Juana Cabrera, negra de 10 años. Berenguer 13. Tuberculosis Pulmonar.

Rafael Hernández, mestizo de 41 años. San Nicolá;s 192. Tuberculosis Pulmonar.

USESE
El Jabon Sulfuroso de GLENN
Contiene 33½% de Azufre Puro
Las erupciones de la piel, el sudor excesivo y picadas de insectos se alivian inmediatamente con este jabón agradable y embellecedor, para el uso diario y baño. El mejor
—para conservar
La Piel Suave y Sin Manchas
Algodón estíptico de Rohland, 25 centavos.

ALIVIO PRONTO Y SEGURO
CONTRA DOLORES
aplicándose los famosos
EMPLASTOS Parches Porosos de ALLCOCK
Usados con todo éxito por miles de personas.

EN PALACIO, AYER

Desde temprano comenzó a laborar ayer el Presidente conferenciando con el Secretario de la Guerra y el Jefe del Ejército sobre el reajuste en las fuerzas armadas; con el Secretario de Justicia a quien firmó un decreto de indulto; con otros altos funcionarios entre los que se encontraban los Secretarios de Sanidad, Gobernación y el Jefe de la Marina.

CONFERENCIA TELEFONICA

Uutilizando el teléfono submarino conferenciaron ayer el Presidente y el Senador Viriato Gutiérrez quien dió cuenta de las gestiones económicas que viene realizando en los Estados Unidos.

CONGRESISTAS

Separadamente visitaron ayer al Jefe del Estado, los presidentes de la Cámara y el Senado, tratando asuntos relacionados con aquellos cuerpos.

EL ADMINISTRADOR DE LA ADUANA

Según nos informó el Secretario de Hacienda, el Presidente había acpetado la renuncia del doctor Miguel A. Varona como Administrador de la Aduana. Interinamente de sempeñará el cargo el señor Joaquín de Oro.

VISITA DE DIPLOMATICOS

Estuvieron ayer en Palacio, en visita de cortesía, el Embajador de España y los ministros del Uruguay e Inglaterra, a quienes acompañaban sus esposas, saludando a la señora Elvira Machado de Machado, esposa del Presidente.

Fueron asimismo cumplimentados dichos visitantes por el introductor de Ministros señor Soler y Baró y el Secretario de la Presidencia.

NUEVA INDUSTRIA

Dentro de unos días se inaugurará la industria del girasol del que se extrae aceite. Mr. Hershey ha invitado al Presidente al acto.

INSPECTORES

Según nos declaró el señor Ruiz Mesa en breve saldrán para la aduana del interior unos inspectores con el propósito de que aumenten las recaudaciones.

PROYECTO ESTANCADO

El señor Aragonés representante conservador por las Villas, nos dijo ayer que el proyecto creando el Ayuntamiento de Cumanayuagua, ha quedado estancado en la Cámara por estimarse perjudicial.

PARA UN MUSEO

El Representante Carrillo se propone donar al museo de Santa Clara unos objetos que poseía de su señor padre, el General Carrillo, que tienen enorme valor histórico, entre estos las espuelas del Generalísimo.

MAESTRAS

Una comisión de maestras cesantes acudió ayer a Palacio a interesar su reposición ya que entienden encontrarse amparadas por la ley.

EL DOCTOR MARQUEZ STERLING

El joven abogado doctor Carlos Márquez Sterling estuvo ayer en Palacio para dar cuenta al Presidente de su actuación en la cuarta Conferencia Comercial Panamericana a la cual asistió como Delegado.

INDULTO

Entre los últimos indultos se encuentra el del hijo de los Conservadores de Jaruco y cuyo indulto ha sido gestionado con el Consejero Pedro Pablo Echarte.

No Tosa, con Poco Dinero se Cura

Ud. tose porque quiere pues con un frasco pequeño de CUAJANI JORDAN se cura. Fabricamos dos tamaños; grande y chico. No olvide que para catarro, asma, bronquitis y tosferina CUAJANI JORDAN es lo mejor. Ahora por un peso o menos puede adquirirlo en cualquier farmacia un frasco pequeño. Tenga un frasco en su casa y así al menor síntoma de esas enfermedades tómelo para que pueda curarse en pocos días.

¿Padece de Acidez de Estómago?

Cuando después de una comida se siente acedía y dolor de estómago, es señal de acumulación de ácido en el mismo. Corríjase esa tendencia del estómago en seguida porque es peligrosa. Puede que resulte en úlcera estomacal. Por mucho que sea el ácido en el estómago, es posible disfrutar sosegadamente de las comidas si se tiene a mano un pomo de Magnesia Bisurada para tomarla después de comer antes de que el mal se manifieste. Pruébense. Cómase lo que se desee, dentro de la prudencia natural, y después tómese la Magnesia Bisurada para neutralizar los ácidos, purificar el estómago y protegerlo contra la fermentación de los alimentos. Los médicos recomiendan la Magnesia Bisurada, y son millares los que la toman porque eficazmente elimina todo desarreglo estomacal y domina el peor ataque en menos de cinco minutos. Obténgase en la botica una cajita de ensayo de Magnesia Bisurada en forma de polvo o tabletas y tómese según las instrucciones dadas, y la digestión y demás desarreglos del estómago desaparecerán en un instante.

HABANERAS

(Viene de la pág. SIETE)

TEMPORADA DE COMEDIA

ROSA BLANCH

Nueva temporada.
Temporada invernal.
Se inaugura el viernes próximo, a las nueve y cuarto de la noche, en el teatro Principal de la Comedia.
Coliseo que por su larga consagración al género no es necesario encarecer.
Una **season** magnífica.
Con elementos nuevos.
Entre las actrices que figurarán en el elenco del coliseo de la calle de Animas cuéntase María Tubau, Elvira Morla, Pilar Bermúdez, Caridad Castillo, Pilar Fernández...
Cuéntase también con Rosa Blanch, característica excelente, que disfruta de las mayores simpatías entre nuestro público.
Actriz de talento.
De suma gracia.
Entre los actores, Julio Villarreal, Guillermo de Mancha, Rafael Riera, José López Ruiz y Pedro Segarra.
La función inaugural será con **París**, comedia musical de M. Brown, que en New York se mantuvo durante dos años seguidos en el cartel.
Género nuevo, el de la comedia musical, que se introduce este año en el repertorio del simpático coliseo.
María Tubau, que está en el apogeo de sus facultades escénicas, hará el papel de la protagonista de **París**, que en los Estados Unidos fué desempeñado por la famosa Irene Bordoni.
Habrá matinée el domingo.
Con la misma obra.

ANTE EL ARA

Boda.
En días pasados.
Celebrada solemnemente en la iglesia Parroquial de Jesús del Monte.
Fueron los contrayentes la señorita Guillermina de la Fuente, tan gentil y tan graciosa, y el correcto joven Alberto Valdés Brito.
Muy elegante la novia.
Con un traje precioso.
Realzada aparecía su **toilette** nupcial con las bellezas del ramo de mano.
Apadrinaron la boda el doctor Raúl Cortada y la respetable señora Justina Salas viuda de la Fuente.
Testigos
Seis por la novia.
El popular representante Gustavo Parodi, los señores Juan José Custodio, Abelardo Alvarez, Marcial Facio y Joe Crews y el distinguido ingeniero Manuel J. de Carrerá.
Y como testigos del novio, el doctor Enrique Sainz, los señores Arturo Gaunaurd y Miguel A. Cerro, el doctor Benjamín Brito y el doctor Rafael Martínez Ibor.
Mis votos para los novios.
Son por su felicidad.

LISTA CONSULAR

Un folleto útil.
Sencillo y manuable.
Primero que se edita entre nosotros con la lista del Cuerpo Consular Extranjero.
Un ejemplar he recibido acompañado de una atenta tarjeta que se sirve enviarme el distinguido joven Francis Pérez de la Riva, Cónsul de Rumania, en funciones de Secretario del Cuerpo Consular.
Trabajo hecho con orden.
Como guía seguro.
Viene a llenar un vacío que hacíase sentir en las relaciones consulares.
Agradezco el envío.
Estimándolo muy práctico.

MUZAURIETA

Acertado nombramiento.
Del que paso a dar cuenta.
El señor J. Humberto Mpzaurieta que es un joven culto, cumplidísimo, ha sido trasladado de la oficina central del Banco Comercial de Cuba a otro puesto.
Le ha sido confiada la administración de la sucursal de tan importante banco en la Calzada de Galiano.
Ascenso merecido.
Por el que lo felicito.

RETOUR

De New York.
En viaje de regreso.
Desde el sábado se encuentra nuevamente entre nosotros la distinguida señora María Ramos viuda de Iñiguez.
Viene de pasar una temporada con su hija, la genitl Dalia Iñiguez, esposa del popular cantante Juan Pulido.
Temporada de un mes.
Llena de satisfacciones.

EN LA PARROQUIA DEL VEDADO

Del capítulo nupcial.
Una boda el jueves.
A las nueve y media, en la Iglesia Parroquial del Vedado, contraerán matrimonio la bellísima señorita Rebeca Taquechel y el estimado joven Cándido Bolívar.
Boda íntima.
Con exclusión de invitaciones.
Para la misma lucirá aquel templo de la aristocrática barriada un adorno floral muy bello, que ha sido encomendado a los artistas exquisitos de la **Casa Trías**, siempre triunfadora.
Hará también aquel elegante jardín de la calle 12 el bouquet que lucirá la señorita Taquechel.
Una creación.
De admirable gusto.

CONSERVATORIO CUEVAS

En el Vedado.
Cambio de local.
El Conservatorio Cuevas, gran centro de enseñanza artístisca, acaba de trasladarse a nueva casa.
Ocupa actualmente la de la calle 17 número 319, altos, entre B y C.
Diré su teléfono.
F-5598.

LOS SANTOS DE MAÑANA

Doble la festivadad de mañana.
Santa Celia y Santa Ursula.
Numerosas damas de la sociedad habanera celebran su santo en esa fecha.
Para todas habrá en **El Clavel**, el maravilloso edén de los Armand, flores preciosas procedentes de sus enormes y bien cuidados campos de cultivo.
Un mundo de preciosidades.
En cestos, cajas y ramos.

ENFERMA

En Washington.
Recluída en un hospital.
Encuéntrase así en estos momentos Mrs. Alicia Brull, esposa del propietario de **The Gotam Store**, Mr. Leo J. Reisler.
La dolencia que retiene en el lecho a la señora Brull de Reisler, aunque de gravedad, según prescripción facultativa, no entraña por ahora peligro mayor.
Mis votos van aquí.
Por su restablecimiento.

WARNER

El fotógrafo de las damas.
Siempre predilecto.
No es otro que Warner, el joven artista Paul Warner, que tiene abierto **su studio** en los altos de Obispo 121 con el teléfono A-7354.
Por allí desfilan a diario familias de las mejores y más distinguidas de la Habana.
Grande la fama de Warner.
Muy justificada.

Enrique FONTANILLS

LA AVIACION DE LOS E. UNIDOS TENDRA LOS APARATOS MAS NUEVOS

WASHINGTON, Octubre 19. AP. —Los nuevos aviones ordenados por el Departamento de la Guerra de los Estados Unidos pueden significar que Inglaterra deje de poseer los aparatos militares más eficientes del mundo.

Dentro de ocho meses una serie formidable de aviones novísimos, que constituirán cambios radicales con respecto a los tipos standard, estarán sometidos a las pruebas finales.

Ya están en construcción en las fábricas aviones de persecución, iguales o mejores que los británicos, de ataque, de observación y de bombardeo, todos de nuevo diseño. Entre los tipos de persecución hay uno de dos asientos que revolucionará la táctica y otro de combate con nueva disposición de ametralladoras.

Los aviadores del cuerpo aéreo atribuyen la disminución de los aparatos norteamericanos a la suspensión de las carreras ordenada en 1926, como medida de economía.

PUERTO

El nuevo supervisor de la policía. Como habíamos anunciado, ayer tomó posesión del cargo de Supervisor de la Policía del Puerto, el Teniente de Navío señor Felipe Ortolazabal, por pasar el Comandante Francisco Díaz Quibus a la comandancia del cañonero «Yara».

A medio día, el Capitán del Puerto señor Miguel A. González, hizo que el de la Policía Sr. César Ureña, formara toda la fuerza, verificándose entonces el cambio entre los mencionados oficiales de la Marina.

El señor González, dirigió la palabra a los miembros de la policía para exhortarlos a continuar con el mismo calor e interés el cumplimiento de sus obligaciones.

Conferencia. Ayer celebraron un amplio cambio de impresiones, el Myor de la ciudad señor Pirso Mesa y el Administrador de la Aduana en la Habana señor Joaquín de Oro, tratando sobre la próxima temporada invernal.

Los pases a muelle. Se ha dispuesto que en lo sucesivo, todos los pases a muelles sean concedidos mediante la presentación del correspondiente escrito, donde se expresará el número y nombres de las personas que deseen pasar, nombre del barco y lugar donde atraque.

La propia solicitud será habilitada si no hay reparo para ello, sirviendo como las antiguas tarjetas, con lo que se ahorra algunos cientos de pesos en material al Estado.

Dos vapores de la Flota Blanca. Ayer llegaron dos vapores de de la Flota Blanca, el «Calamares», de New York, con carga general 32 pasajeros para el puerto y 64 en tránsito, y el Parismina que procedía de New Orleans y que trajo carga 30 pasajeros para la Habana y 43 en tránsito.

Pasajeros del «Calamares» fueron los señores Richard Carron y señora, el agente de pasajeros de la Flota Blanca Charles Echevarría, William Forester y señora el rombero Aloysius Schmitt y señora, Cecil Steihart, y entre los de tránsito va Miss Ruth Spofoord, Ataché de la Legación de los EE. UU. en Costa Rica.

En el «Parismina» llegaron, el músico español Salvador Domínguez, y el comerciante Luis Estévez.

El Presidente Coolidge. En su primer viaje, pues acaban de ser construidos, llegó ayer de New York, el vapor americano «President Colidge», el más nuevo de bandera americana, incorporado a la flota de su compañía para rendir viajes entre New York, Habana y Manila (Filipinas.)

En este viaje, trajo 30 pasajeros para la Habana y conduce 3323 turistas en tránsito para distintos puertos.

Para la Habana llegaron por este vapor los señores Alboni y señora, John Lobe y señora, J. A. Moguirre y señora, L. Callejo y familia, C. V. López y otros.

Por la tarde, se admitieron, a bordo de este barco, visitas de quienes se interesaron por conocer el nuevo buque.

El San Benito. Con carga general para la Habana y carga y dos pasajeros en tránsito, llegó el vapor panameño «San Benito», que procede de Boston.

El Olimpia. El vapor noruego «Olimpia» llegó, de Buenos Aires, con carga y 3 pasajeros en tránsito

El Contesse. De New Orleans, llegó el vapor hondureño «Contessa» que trajo carga general, dos pasajeros con destino a la Habana y 18 en tránsito.

Cargamento de petróleo. De Baton Rouge, llegó ayer tarde, el vapor tanque de bandera americana «Gen H. Jones», con cargamento de petróleo.

La Ruta de la Florida. El vapor americano «Florida» salió ayer, para Key West, llevando carga y pasajeros; entre ellos los señores Antonio Fernández, José Lajarza, María T. Sainz, María de la Hoz, James C. Sullivan, Julio Muzio, Rafael Muzio, Manuel Insua y Juana Sanders.

Cortesías de estilo. Han sido concedidas las cortesías de estilo para los doctores Gustavo Gutiérrez, Delegado al Congreso comercial Pan Americano celebrado en Washington, quien llegará en el «Pennsylvania» y Carlos Armenteros, Ministro de Cuba en Suiza, quien llegará el mes próximo en el vapor francés «Mexique».

Dos barcos de la Ward Line. Hoy llegarán dos vapores de la Ward Line, el «Morro Castle», de New York, por la mañana y el «Orizaba», de Veracruz a las 2 de la tarde.

El Pennsylvania. Este buque de la Panamá Pacific llegará en la mañana de hoy, procedente de New York.

El Cuba. De Tampa y Key West llegó ayer tarde el vapor americano «Cuba», que trajo carga general y 90 pasajeros.

TRES DETECTIVES HAN SIDO MAL HERIDOS POR BANDIDOS EN N. YORK

NUEVA YORK, octubre 19 (AP) En una lucha a tiros con la policía resultó hoy muerto un individuo sospechoso de complicidad con los pistoleros. Tres detectives sufrieron heridas graves.

La policía quiso detener a tres individuos, quienes inmediatamente abrieron fuego. Dos de ellos pudieron escapar, después de abatir a tres agentes. El tercer bandido cayó muerto en la refriega. Todas las fuerzas policiacas disponibles fueron movilizadas sin pérdida de tiempo, para perseguir a los prófugos.

Este es el famoso BOMBILLO EDISON-MAZDA (esmerilado en su interior)
¡CONOZCALO!
HABITUESE a identificarlo y no correrá así el riesgo de recibir un bombillo de inferior calidad, cuando pida el legítimo EDISON-MAZDA.
Adquiera la costumbre de tener siempre en su hogar un número de bombillos de repuesto, listos para dar servicio en caso de emergencia.
AHORA ES LA OCASION
de comprarlos por cajas de seis. Haciéndolo durante el período de nuestra oferta especial (Octubre 12 al 31), le será entregada en su propia casa, una caja de seis bombillos surtidos,
sin que tenga que pagar un centavo a su entrega
El pago lo podrá efectuar Ud. cómodamente con su cuenta mensual de consumo.
HAGA HOY MISMO SU PEDIDO
en nuestra Sucursal más próxima o por mediación de cualquiera de nuestros empleados.
RECUERDE
que esta oferta estará en vigor sólo hasta fines de mes.
Ahuyente sombras y estimule la prosperidad
Alumbrándose con BOMBILLOS EDISON-MAZDA ¡Compréselos por Cajas!
Guía de Alumbrado Correcto para su Sala y Baño
25 Watt — 40 Watt — 300 Watt — 100 Watt — 50 Watt
Obsérvese tanto la intensidad que se recomienda en los bombillos, como la distribución de las luces y los modelos de las lámparas.
SINTONICE nuestro próximo Concierto por Radio todos los Lunes de 9 a 10 p. m. Estación CMC
Cía. Cubana de Electricidad A las Ordenes del Público

M.E.C.D. 2016

En América...

(Continuación de la PRIMERA)

pios en que se basan los dos citados preceptos, de los que rigen en las otras naciones donde se hallan separados la Iglesia y el Estado.

Ahora bien; la separación no existe en todas las naciones de America. Algunas, según es bien sabido, mantienen la Iglesia vinculada al Estado y atienden a las necesidades del culto católico. Entre otras citaremos a Costa Rica, Bolivia, Haití, Perú, en cuyos presupuestos nacionales figuran partidas destinadas a tal objeto, y para que no se diga que esas repúblicas hermanas no son las que más se distinguen por su progreso, añadiremos a la Argentina, que con muy legítimos títulos figura a la cabeza de los países de nuestra estirpe. En la ilustre patria de San Martín, la religión católica, apostólica y romana es oficial, debiendo profesarla el presidente obligatoriamente, porque ejerce el patronato.

La Virgen de Luján es la Patrona del Plata, y al cumplirse en el año 1930 el tercer centenario de su milagrosa aparición, las fiestas que en su honor se celebraron tuvieron carácter nacional. El fervor religioso, o si se quiere el respeto a la tradición, se advierte en las misas de campaña, a las que concurren las autoridades. Es más, las enseñas gloriosas, como la bandera de Belgrano, la del almirante Brown y la que tremoló triunfante el Ejército Libertador del Perú, se guardan como reliquias sagradas en la Catedral y en la iglesia de Santo Domingo, templos de donde fueron sacadas con grandes honores no hace mucho—el 4 de noviembre—para que ante ellas y las que se conservan en el Museo Nacional, prestaran juramento los nuevos reclutas y desfilan las fuerzas de la guarnición de Buenos Aires.

Si de los países de nuestra América que son esencialmente católicos, como el Perú, cuyo pueblo rinde a Santa Rosa de Lima un culto no menos ferviente que el que rinden los argentinos a la Virgen de Luján o nosotros a la Caridad del Cobre, pasamos a examinar la religiosidad de los Estados Unidos, nos hallamos con que tampoco allí hay hostilidad hacia la Iglesia ni hacia las Ordenes religiosas, sino todo lo contrario. En el Estado de Nueva York, el más populoso y rico de la Unión, existía, según puede verse en la página 531 de la edición del Almanaque del Word correspondiente a este año, en el 1926 a que se contrae la estadística, la siguiente proporción entre los noventa y cuatro credos que allí se profesan:

Católicos, apostólicos, romanos, 3.115.400, o sea el 46 por 100.

Creyentes de congregaciones judías, 1.899.600, o sea el 28 por 100.

Protestantes episcopales, 354.300, o sea el 5 por 100.

Metodistas episcopales 45.700, o sea 5 por 100.

Presbiterianos, 243.800, o sea tres y medio por ciento.

Baptistas, 161.142, o sea 2 4 por 100.

Luteranos, 147.500, o sea 2.2 por ciento, estando el resto dividido entre otras sectas que omitimos por lo poco que representan sus contingentes de fieles, comparadas con los que quedan relacionados.

En total había 10.638 iglesias y 6.790.000 feligreses en el año a que se refiere la estadística, y la población del Estado era entonces de unos doce millones de almas. Esas congregaciones, que por su diversidad dan idea del amplio espíritu de tolerancia de aquel pueblo, poseían propiedades que representaban en aquella fecha un capital de 599 millones 55.000 dólares; tenían un presupuesto de $103.744.414 anuales, y daban instrucción a 1.151.150 párvulos por sus propios medios, prestando, como fácilmente se advierte por esas cifras, un servicio social de inapreciable importancia. (El gasto total de la enseñanza en los Estados Unidos, asciende a unos dos mil quinientos millones de dólares, cantidad a la que hay que añadir quinientos veintiseis millones que invierten las instituciones privadas, entre ellas las religiosas; los niños matriculados en las escuelas suman sobre veinticuatro millones, los adolescentes cuatro millones, y los jóvenes que cursan estudios universitarios un millón.)

Bien puede imaginarse, por lo que queda expuesto, lo lejos que también están los Estados Unidos de repudiar el aporte de las Ordenes religiosas, como no lo repudian, sino que muy lejos de ello lo aprecian por o que representa para la cultura los pueblos de nuestra América que siguen la misma política, no digamos aquellos en que la Iglesia y e Estado se hallan unidos. No hay, pues, razón aguna que permita afirmar que las Constituyentes españolas, al aprobar el artículo XXIV del código que están discutiendo, trataron de emular a las repúblicas del Nuevo Mundo. Donde si acaso pueden haberse inspirado es en Méjico, cuyo pueblo, en su inmensa mayoría creyente, ha visto y ve con profundo dolor la persecución de los religiosos y las profanaciones de los templos. En los demás países del continente existe sincera devoción o, cuando menos, tolerancia, y se estima inteligentemente la acción católica no sólo en la enseñanza, sino en todo lo demás que abarca y que propende a extender y afirmar la moral cristiana, por la cual quisieron, con muy buen juicio, que velásemos los autores de nuestro primer código constitucional.

Robaron un...

(Continuación de la PRIMERA)

caso a la señal de parada, pues aceleraron más la marcha del automóvil, el guardador del orden, tuvo necesidad de hacer varios disparos al aire, logrando de esta manera que el chauffeur parara; mientras que los otros individuos se daban a la fuga, procediendo solamente al arresto de uno de ellos que dijo nombrarse Julián Miranda Oropesa, de 17 años y vecino de Hospital 11, quien negó los cargos.

UN DESAPARECIDO

Pascasio Lozano Lozano, vecino de Luz 82, denunció en los Expertos, que su hijo Andrés, de 19 años de edad, conductor de la empresa de ómnibus «Cuba» y vecino de su domicilio, desde ayer había desaparecido, temiendo le haya sucedido alguna desgracia, con motivo de que tuvo un disgusto con un sujeto, en el pueblo de la Lisa, quien lo amenazó con matarlo.

La Exposición...

(Continuación de la PRIMERA)

cuelas de Acción Artística de Remedios, Caibarién y Cienfuegos. Al «Lyceum» le cabe la honra de haber sido dos veces hospedador de esta gran obra de verdad artística debida al esfuerzo fervoroso de Gabriel García Maroto.

Maroto se fué un día, en cruzada de arte, por nuestros pueblos. En ellos, a la vez que redescubría la belleza plástica de nuestra tierra, fué despertando el sentimiento de esa belleza en nuestros niños. Con materia virgen trabajó Maroto y de ahí que su labor haya sido tan fecunda. Porque el niño, ávido de maravillas, lleva en sus pequeñas manos el espíritu cóncavo para el mensaje que le traigan, siempre que sea mensaje de honradez, de sinceridad. Palabra honrada y sincera—palabra para niños—fué la de este gran artista y gran trbajador español, que ha logrado reproducir en Cuba el milagro que en México realizaron los niños de las Escuelas de Pintura al Aire Libre.

Para ellos tiene Maroto y tiene también el «Lyceum» un emocionado recuerdo en este día. Hacia México irán en breve estos cartones de los niños cubanos, como una ofrenda al niño de allá, que fué el primero en ver y en sentir para el arte el paisaje en torno y los hombres y las cosas puestos en él».

MENSAJE A LOS NIÑOS DE MEXICO

La señora de Ichaso dió lectura luego al siguiente mensaje:

«Al clausurarse la segunda exposición de dibujos de las Escuelas de Acción Artística de Remedios, Caibarién y Cienfuegos, queremos nosotras, mujeres del «Lyceum», que hemos acogido con amorosa fruición estas bellas realidades de los niños cubanos, enviar a vosotros, alumnos de las «Escuelas de Pintura al Aire Libre» de México, un mensaje de emocionado recuerdo, gratitud y simpatía, por haber sido vosotros los precursores de este movimiento artístico que, rebasando los límites de vuestra tierra, ha llegado a ser orgullo de todo un continente.

No podíamos olvidarnos de vosotros, niños de México, que habéis hecho posible con vuestro ejemplo nuestro milagro, hoy que vemos que la semilla por vosotros sembrada, prende en la sensibilidad de nuestros niños, trasplantada a ella por la mano amorosa y sabia de Gabriel García Maroto».

La Habana, a 13 de octubre de 1931.

Mary Caballero de Ichaso,
Presidenta del «Lyceum».

PALABRAS DEL SECRETARIO DE LA EMBAJADA DE MEXICO

El doctor Juan Manuel Cáceres Novelo, distinguido diplomático, secretario de la Embajada de México en Cuba, que asistió en representación de su país, leyó luego unas finas palabras alusivas al acto. De sus cuartillas, esmeradas de forma y ricas de contenido, entresacamos lo siguiente:

«Poniéndonos decididamente al margen de toda diplomacia, de la diplomacia de frases inútiles y protocolos simbólicos de la fatuidad, ¿acaso no es tangible para todos que la verdadera, la eficaz y positiva labor de conservar los íntimos lazos morales y cívicos que nos ligan a nosotros, cubanos y mexicanos, es aquélla que mueve el inefable caudal de nuestro sentimiento estético, encauzándolo hacia nuestra verdadera personalidad, hacia la esencia de nuestro ser primordial? Pequeñas almas de Remedios, Caibarién y Cienfuegos, al hallaros en íntima comunión con vosotros mismos, al conjuro y égida de Nuestra Señora la Belleza, habéis ya encontrado a vuestras hermanas almas mexicanas, idénticas en lo más profundo de su ser a vosotras mismas, y antes de hacerlo por medio de un tierno mensaje habéis ya expresado para ellas vuestro puro amor en un idioma, quizá por silencioso más universal y eterno».

PALABRAS DE MAROTO

Por último leyó García Maroto unas cuartillas plenas de humana emoción y de entrañable sentido artístico. Comunica en ellas a una comprensiva mujer de España los más hondos estremecimientos de su espíritu al ponerse en contacto con la sensibilidad intacta de nuestros niños. No un enteco formulismo académico, sino un levantado lirismo de pura ley, ha asistido a Maroto en la tarea realizada; él palpita entero en la carta a que dió lectora.

Después entabló Maroto un diálogo con el auditorio. Fué un intercambio de ideas y sensaciones, promovido por el artista para mejor apurar lo sustantivo de su obra. Algunas personas hicieron preguntas atinentes a su labor, a su significación estética, a su importancia cultural y social. Maroto las aprovechó para exponer sus puntos de vista sobre la enseñanza del arte, diametralmente contrarios a los de la pedagogía académica.

A MEXICO

Maroto embarca hoy para México. Lleva consigo los cientos de dibujos hechos por los niños de las Escuelas de Acción Artística. En el país hermano se propone hacer una exposición de esas obras, demostración irrefutable de la nativa pujanza artística de nuestro pueblo.

Al despedir cordialmente a Maroto, buen amigo de esta casa, le deseamos y auguramos muchos éxitos en esta nueva etapa de su fecundo laboreo de belleza.

Los Presupuestos...

(Continuación de la PRIMERA)

cuestión se encuentra en el Senado pero sin haber sido resuelta.

Los senadores interesados ahora en la Reforma Constitucional no tienen tiempo para ocuparse de reajustes presupuestales.

Y he ahí detenido por ello el mensaje presidencial.

En vista de lo que, los representantes—a quienes toca muy de cerca el reajuste—quieren tomarle la delantera a los senadores y proceder al reajuste.

Sin embargo—y pese a la voluntad unánime de los congresistas de la Cámara—todo hace creer que esta tarde no tendrán sesión.

En primer término, porque son muchos los representantes que se encuentran ausentes de la Habana, preocupados por las labores del Censo de Población y Electoral y por las atenciones que demanda la preparación de la reorganización de los Partidos.

En segundo lugar porque hoy deberán reunirse los populares y los liberales en su Comité Parlamentario.

Un Grupo de...

(Continuación de la PRIMERA)

No se llegó a ningún acuerdo firme en lo tocante a la preparación de los trabajos para la renovación de la paz por otros medios que no son los de la Reforma Constitucional.

Este proyecto está amenazado de estancarse en el Senado hasta que sea más propicio el tiempo para sacarlo adelante.

La carta suscrita por el doctor Ferrara y enviada a varios dirigentes de la política cubana ha hecho el efecto apetecido. Esto es: ha logrado detener la aprobación de la Reforma. Y en tanto se reanuda su discusión, el Gobierno y los oposicionistas llegarán a una inteligencia sobre las bases siguientes:

Libertad de los presos políticos.

Cese de las campañas oposicionistas.

Restauración de la vida política plena de libertades y derechos con las debidas y mutuas garantías de reconocimientos y respetos.

En la reunión de ayer tarde y a la que nos venimos refiriendo, se discutieron estas bases así como las sugerencias del doctor Ferrara, pero sólo en principio, sin aporte de opiniones ni otros acuerdos que los de continuar debatiendo el asunto.

Los ortodoxos no quisieron adelantar ningún criterio en relación con el caso planteado, esperando hacerlo más tarde y luego de considerar debidamente el asunto para lo cual harán numerosas consultas, inclusive—así lo esperan—con sus compañeros los representantes que guardan prisión.

Posiblemente esta tarde continúe el cambio de impresiones al que asistirá mayor número de ortodoxos.

Esta Noche...

(Continuación de la PRIMERA)

Camiones, y de la Unión Federativa Obrera Nacional, celebraron una reunión conjunta para tratar del complicado problema planteado por el movimiento de la Unión de Obreros del Transporte de Carga, y la solidaridad de los Gremios de Cigarreros y Dependientes del ramo del tabaco, a la casa de Méndez, a la que pertenecen numerosos elementos de la Sociedad de Conductores de Carros y Camiones.

Se trató de las fórmulas presentadas en busca de armonía y para evitar mayores complicaciones al problema. Después del consiguiente debate se acordó admitir la proposición de que vuelvan los conductores huelguistas de la Casa de Méndez a sus puestos, dejando las cosas como estaban, cuando surgió la cuestión.

Y con vista de la amistosa intervención del General Alberto Herrera y del señor Rodríguez, Gerente de la Cigarrería de «Partagás», se acordó suspender el boicot, que se había acordado contra esa marca, esperando acordarlo respecto a otras cuando reciban de ellas explicaciones, como las que dió el señor Rodríguez.

Una comisión visitó ayer al General Herrera, para expresarle que había sido complacido en sus deseos de armonía entre obreros y patronos amigos.

La Enseñanza...

(Continuación de la PRIMERA)

do, leader de la mayoría senatorial, hizo referencia a la muerte del insigne ciudadano de los Estados Unidos, Thomas Alva Edison, mencionando en síntesis los grandes descubrimientos científicos del extinto. Y a su propuesta, el Senado acordó, por unanimidad, enviar un mensaje de condolencia al Gobierno y al pueblo de los Estados Unidos por mediación del Senado americano.

Luego el señor Díaz Pardo, con la fogosidad oratoria y la ponderación de juicio que le es característica, pronunció un extenso discurso para estudiar y analizar el proyecto de Reformas Constitucionales, quedando en el uso de la palabra al agotarse el tiempo señalado a virtud de una prórroga que solicitó el señor Lorenzo Fernández Hermo.

Una vez más las deficiencias acústicas del salón de sesiones, dificultaron la labor reporteril al tomar las notas del discurso del doctor Díaz Pardo, cuyas palabras posiblemente se escucharon mejor por conducto de la estación de radio de la Cuban Telephone Co., al ser perifoneadas; pero, en síntesis, podemos informar que el distinguido senador está de acuerdo con las reformas que consigna el proyecto de la Cámara, si bien nota en éste tres grandes lagos:

El voto de la mujer.

La enseñanza obligatoria.

La Universidad libre.

Los redactores del proyecto, según el doctor Díaz Pardo, se preocuparon de consignar el voto obligatorio y se les olvidó declarar obligatoria la enseñanza primaria.

En cuanto al voto de la mujer, lo defendió brillantemente, lo mismo que el derecho al establecimiento de Universidades Libres.

Como decimos, el doctor Díaz Pardo, continuará esta tarde su discurso, cuya primera parte no hay hipérbole en decir que ha sido elocuente y medular, y después que él, hablará el señor Vera Verdura.

En cuanto al señor Wifredo Fernández, de quien se decía que intervendría en el debate, manifestó a nuestro redactor en el Senado, que no se proponía pronunciar discurso alguno sobre la totalidad del proyecto. Lo que sí consignará obligatoria la enseñanza primaria.

"El Hombre...

(Continuación de la PRIMERA)

Juzgado de Instrucción de la Cuarta.

Para cometer este hecho, Luis Rodríguez Sieres engañó a su víctima, al que invitó a robar en una casa del Vedado, por lo que ambos tomaron juntos un tranvía, bajándose en la esquina de Línea y Paseo, donde el primero con una navaja agredió al segundo. Obedeció la agresión a ciertas rivalidades pendientes entre ambos.

En vista de la acusación que recayó sobre «El Hombre Mosca», la Sala Tercera lo condenó a la pena de dos años y un día, no ingresando en la cárcel a cumplirla, debido a que se hallaba prófugo.

Al tener conocimiento de la sentencia, embarcó a Cienfuegos, donde cometió un importante robo en una casa de efectos eléctricos, situada en San Fernando y Gassel, sin que la policía lo descubriera, a pesar de que había sido arrestado por sospechas.

En ese mismo año y estando aun en el vivac de Ceinfuegos detenido «El Hombre Mosca», fué comisionado el experto Balmaseda, por su jefe, el entonces teniente Calvo, para que se dirigiera a Cienfuegos y practicara una investigación sobre un hecho denunciado.

Cuando el experto Balmaseda llegó a aquella provincia y visitó el vivac, se tropezó con el «Hombre Mosca», al que reconoció en el acto, identificándolo como un temible delincuente.

Dicho funcionario policíaco informó al Juez que conocía de la causa de robo, por lo que se le excluyó de fianza.

El defensor de Rodríguez Sieres, trabajó afanosamente por hacer aparecer a su patrocinado como un hombre sin antecedentes penales y que el informe rendido por el experto Balmaseda, era completamente erróneo.

El día del acto del juicio oral, en la Audiencia de Santa Clara, como el letrado defensor del «Hombre Mosca» había establecido la duda entre los magistrados, a los que les hizo creer que iban a condenar a un hombre inocente, se suspendió dicho juicio, a fin de que se citara y compareciera con sus pruebas el referido experto Balmaseda.

Días después, se presentó en la Audiencia Balmaseda, llevando consigo la hoja penal del «Hombre Mosca», por lo que probado hasta la saciedad el delito, fué condenado a seis años y un día.

En el año 27, al ser trasladado de la Cárcel de Santa Clara, para el Castillo del Príncipe, al cruzar el tren en que viajaba por el pueblo de Los Arabos, el «Hombre Mosca», a pesar de estar conveniente esposado, burló a sus custodios, arrojándose del tren. En su huída se fracturó una pierna, pudiendo ser aprehendido, ingresando días después en la Cárcel habanera.

Anteanoche, al tener conocimiento de que iba ser trasladado al Presidio Modelo, temeroso de ello, se privó de la vida, ahorcándose con una frazada.

El Que Imita...

(Continuación de la PRIMERA)

Estados Unidos, un Presidente republicano, una Cámara Baja democrática y un Senado incoherente, en que, unos días, la mayoría es republicana neta, y otros, es una mixtura de republicanos y de demócratas.

¿Dónde está la representación del pueblo americano? ¿Puede ser éste, al propio tiempo, democrático y republicano? ¿Quién está en mayoría en esta nación y tiene, por lo tanto, derecho a gobernarla?

Si la última manifestación de su voluntad es la válida, los Estados Unidos han otorgado su confianza a los demócratas y éstos deben gobernar; pero no gobiernan porque hay un Presidente, que es republicano, elegido por cuatro años.

La nación, que ya no es republicana, tiene que soportarlo; y él está gobernando, después de haber perdido la confianza de esa nación. De aquí cierta parálisis en la obra política y legislativa.

En esta situación, Cámara y Presidente no hacen política, si no politiquilla, maniobrando en previsión de las elecciones próximas;—y, entretanto los intereses del país quedan desatendidos. Otra cosa sería con el régimen parlamentario; pues, aun siendo republicano el Presidente, después de la victoria electoral de los demócratas, los hubiera llamado al poder. Mr. Clark, que hoy preside la Cámara Baja, presidiría el Consejo de Ministros; y se estaría haciendo política democrática para satisfacer los deseos del pueblo, manifestados en las últimas elecciones.»

(1) El «Evening Post», que es uno de los diarios más antiguos y mejor escritos de los Estados Unidos.

Cortes y Retazos

Hoy es día de oferta especial y extraordinaria de Cortes y Retazos.

Entran en ella telas de la mayor novedad, tejidos de verano según los colores y dibujos de moda.

PRECIOS REDUCIDISIMOS

Planta baja.

El Encanto

Se Trataba...

(Continuación de la PRIMERA)

obtuvieron los propietarios de ese centro de diversiones.

La diferencia estriba, en que tributando como academia de bailes, Sport Antillano debe de pagar $37.50, diarios, como lo vienen haciendo las demás academias de bailes que funcionan en la Habana, y como cabaret el pago sería de $62.50 al semestre.

LA SERVENTIA DEL CALVARIO

Se ha pasado a informe del Comisionado del Consejo Deliberativo, doctor José Genaro Sánchez, el expediente relacionado con la serventía o callejón de la carretera del Calvario que atraviesa la finca propiedad del señor Francisco de la Portilla. Contra esa clausura, ha protestado el Comandante Cárdenas, por sí y en representación de los vecinos del Calvario, que se consideran perjudicados con el cierre de la referida servntía.

El Dr. Sánchez, tiene en su poder todos los documentos aportados en este asunto, tanto por el señor Portilla, como por los letrados que defienden la tesis de que la serventía fué cerrada ilegalmente pues estuvo siempre abierta al tránsito público.

La cuestión principal a comprobar tiene que versar alrededor de una disposición vigente en el Reglamento de Serventías, por la cual se dispone que cuando estos caminos estuvieren cerrados al tránsito vecinal por un año y un día, no podrá administrativamente obligarse al dueño de la propiedad por donde existe el camino, a que lo abra otra vez, siendo asunto de la competencia de los Tribunales de Justicia el resolver definitivamente la cuestión, si es que los vecinos insisten en la necesidad pública de la reapertura.

En este caso, por los letrados del señor de la Portilla, se alega que la serventía de la Chorrera del Calvario ha estado cerrada por más de 20 años, extremo que niegan los abogados que representan al vecindario.

DELITO POR DESOBEDIENCIA

Ayer fué declarado cesante nuevamente en el Distrito Central, el doctor Eduardo Ramoneda, cuya reposición había sido reiterada por la Comisión del Servicio Civil. El Alcalde, para dar cumplimiento a lo dispuesto por la Comisión, repuso al Dr. Ramoneda; pero inmediatamente después de darle posesión, se le declara cesante otra vez.

Como quiera que la Ley del Servicio Civil establece que la cesantía de un empleado público del Servicio Clasificado no puede dictarse sino como consecuencia de las resultas de un expediente administrativo que lo declare culpable, el doctor Ramoneda acudirá ante los Tribunales de Justicia contra el procedimiento usado contra él por el Alcalde Jefe del Distrito Central.

El delito que en este caso se comete es el de desobediencia a la resolución de un organismo oficial.

Buenos días

UN CLUB FEMENINO.

Una señora nos agradece los "Buenos Días" diarios con estas discretas palabras:

"Muchas gracias por sus "Buenos Días". El Encanto, de este modo, devuelve al comercio habanero una significación social que nunca debió haber perdido. Porque una tienda no debe ser solamente un lugar donde se compra y se vende. Es el exponente más claro del esfuerzo del hombre por hacer grata la vida. Por ejemplo, la maravilla de los tejidos explica cómo el trabajo rinde un homenaje a la mujer y exalta la belleza hacia el ideal de la elegancia. El perfume habla del esfuerzo inteligente del hombre por robarle a las flores y las maderas olorosas sus jugos, para ofrecerlos, como un homenaje, a la gracia y la personalidad femeninas. El vestido, el sombrero, el zapato, todo, en fin, adorna la vida. La tienda reune la labor de los hombres en una especie de exposición permanente de belleza y de arte.

"De ahí el viejo instinto de la mujer que la hacía "ir de tiendas" aun sin la intención de comprar. Los literatos solían antes tener su tertulia en las librerías, los médicos en las boticas —aquellas famosas reboticas de las novelas y las comedias—, la aristocracia inglesa en las sastrerías de fama, los galanes de barrio en las tiendas de Fígaros, los políticos en los cafés... La tienda de modas era, de esa manera, el club femenino de antaño.

"Esos "Buenos Días" diarios de El Encanto nos abren, así, nuestros viejos círculos, con un gesto galante, para las reuniones donde las mujeres discutamos de arte, de elegancia y de modas.

"Muchas gracias".

De nada, señora, ésta es su casa. Mejor aún: este es su círculo social.

El Encanto

LA PERTURBACION NO SE...

(Continuación de la PRIMERA)

extendían mucho hacia el sur, hasta la Florida.

Los vientos procedentes del norte —donde las temperaturas han llegado a dos grados bajo cero, centígrado—al invadir las áreas de bajas presiones y altas temperaturas provocan la precipitación de las lluvias.

YA NO HAY PELIGRO

En estas condiciones ha desaparecido, por ahora, el peligro del ciclón. No es posible que la perturbación se organice ya para afectar a Cuba. Solamente persistirán las lluvias mientras se mantenga el citado desequilibrio de altas y bajas presiones. Si el meteoro logra atravesar la Isla, dirigiéndose al Norte, descenderían más las temperaturas que ya han empezado a refrescar.

LLUEVE EN ORIENTE

Un telegrama recibido anoche de nuestro corresponsal en Oriente nos dice que estaba lloviendo mucho y que las presiones estaban bajas. Agregaba que el avión que salió por la mañana de aSntiago llegó hasta Holguín y tuvo que regresar, por el mal tiempo.

De la oficina principal de la Curtiss, nos informaron que el correo había llegado a la Habana, aunque con algún retraso.

INQUIETUD

Al aproximarse el día de hoy, triste aniversario del ciclón que azotó cruelmente a la Habana, el público se ha sentido inquieto y los teléfonos no han cesado de funcionar, inquiriendo noticias del tiempo. Por suerte, hasta ahora, no hay peligro, aunque no ha pasado todavía la temporada ciclónica.

OBSERVATORIO NACIONAL

El Observatorio Nacional dió, ayer el siguiente aviso:

La perturbación de poca intensidad del Golfo de Honduras, se encuentra hoy en las inmediaciones de Caimán Grande. Es todavía de poca intensidad y parece haber perdido en organización; siendo ahora su movimiento al primer cuadrante lento. En casi todo el Golfo de Méjico mitad oriental de los Estados Unidos y en Atlántico hay buen tiempo con altas presiones. En el resto del Caribe buen tiempo y presión normal.

PRONOSTICO PARA MAÑANA

Tiempo variable, con lluvias más probables en mitad oriental. Vientos del Nordeste al Sudeste moderados a frescos.

Observatorio Nacional

PRONOSTICO DE WASHINGTON

WASHINGTON, Octubre 19.—AP.—El Bureau del Tiempo dió esta noche el siguiente pronóstico para el martes:

Este del Golfo de México: Vientos moderados del Nordeste en la región septentrional y frescos del mismo rumbo en la meridional. Cielo parcialmente cubierto, con lluvias probables en la región Sur.

Oeste del Golfo: Vientos moderados del Este y cielo parcialmente cubierto.

Mar Caribe y Paso de los Vientos: Vientos de moderados a frescos del Este o Nordeste en la región Norte y flojos variable en la meridional. Cielo parcialmente cubierto, con lluvias aisladas.

ULTIMA HORA

SANTIAGO DE CUBA, octubre 19. Continúa cayendo sobre esta ciudad torrenciales aguaceros, ocurriendo pequeñas inundaciones en la parte baja de la población.

También ha llovido torrencialmente en Palma Soriano desde esta madrugada, así como en otros lugares y términos cercanos a Santiago.

El Abogado...

(Continuación de la PRIMERA)

micidio frustrado de Espinosa, pero en el acto del juicio modificó sus conclusiones, en cuanto al homicidio frustrado, convirtiéndolo en delito complejo de disparos y lesiones, interesando un año, ocho meses, veintiun días por los disparos y ochenta días de encarcelamiento por las lesiones, y sostuvo que había quedado demostrado que el procesado ya no vivía con Caridad, la cual se había unido a Espinosa, habiendo ido exprofeso para pedir unas explicaciones a Caridad, a la que encontró en compañía de Alejandro, surgiendo la discusión en el curso de la que el procesado al disparar contra Espinosa dió muerte a ella e hirió a aquél, tratando, después, de suicidarse.

Sostuvo el defensor doctor Barreto de la Cerda, que el procesado continuaba viviendo en compañía de Caridad, encontrándose en su domicilio cuando se presentó Espinosa quien lo agredió, viéndose entonces Emilio en la necesidad de defenderse, por lo que debía apreciarse a su favor la eximente de legítima defensa y, por tanto, ser absuelto.

La prueba testifical no fué desfavorable para el procesado, quien carece de antecedentes penales, mientras que Espinosa fué condenado y cumplió por el delito de homicidio.

Trata el...

(Continuación de la PRIMERA)

situaciones, semejantes a la que ha originado la huelga de los Ferrocarriles Andaluces.

La ley de defensa dará atribuciones al Gobierno para examinar los libros de los gremios y organizaciones laboristas, restringir las manifestaciones que tienden a aminorar el prestigio de la República, castigar a los periódicos por publicar informes falsos y alarmistas y actuar en las desórdenes que por cuestiones del trabajo surjan en provincias.

El Sr. Azaña no quiso hacer comentarios sobre estos propósitos del Gobierno, pero se sabe que la resolución de su Gabinete es parte de un plan general para asegurar el orden hasta que se apruebe la Constitución.

AZAÑA DEFENDERA EL ESTATUTO CATALAN

BARCELONA, octubre 19.—(AP).—El semanario La Rambla publica una entrevista con el Presidente Azaña en la que éste manifestó que está dispuesto a defender el Estatuto de Cataluña hasta donde no lesione la soberanía y la unidad de España.

TUMULTO EN EL AYUNTAMIENTO DE BETANZOS

BETANZOS, Coruña, octubre 19.—(AP).—Un grupo numeroso de ciudadanos asaltó la Casa Consistorial, pidiendo la renuncia del alcalde, porque se negó a permitir que se leyera un documento sindicalista en una de las sesiones municipales. El tumulto exigió la intervención de la guardia civil.

MALESTAR ENTRE LOS TRANVIARIOS

La constante supresión de líneas y el rumor de que en breve se suprimirán otras, ha creado un profundo malestar entre los trabajadores del sector tranviario.

Haga más bello su cuerpo.

No basta que usted sea naturalmente hermosa. Es necesario que realce, en el sentido de la nueva elegancia, ese lindo conjunto de líneas.

La moda del próximo invierno es acusadamente femenina. Se destaca con precisión armónica la silueta.

Los modelos del diseño resumen lo más nuevo y original creado en corsés y fajas.

El estilo tubular es para cuerpos medianos y está confeccionado con elástico inglés color salmón o rosa.
Tallas del 26 al 34.

10.00

El modelo de corsé está combinado con cutí y elástico de seda rosa, y indicado para tipos gruesos. Marca el talle siendo flexible en conjunto.
Tallas del 27 al 36.

5.00

Segundo piso.

El Encanto

TELF. A-7221

M.E.C.D. 2016

9A SECCION

Teléfonos:
Máquinas . A-3785
Dirección . M-4151
Admón . . M-7911
Sports . . M-7912
Clasificados A3333

DIARIO DE LA MARINA

Teléfonos:
Máquinas . A-3785
Dirección . M-4151
Admón . . M-7911
Sports . . M-7912
Clasificados A3333

9A SECCION

AÑO XCIX — EL PERIODICO MAS ANTIGUO DE CUBA — LA HABANA, MARTES, 20 DE OCTUBRE DE 1931 — ACOGIDO A LA FRANQUICIA POSTAL — PAGINA ONCE

La España Actual

Reacción Derechista

por León Ichaso

La colectividad derechista "Acción Nacional" ha dirigido un manifiesto a todos los católicos de España para excitarlos a que se agrupen en un movimiento de protesta contra los estatutos constitucionales referentes al problema religioso, como conculcadores de la voluntad del pueblo español, para conseguir su revocación.

El espíritu dictatorial, la parcialidad manifiesta y apasionadamente sectaria, la falta de lógica, la incoherencia deleznable y contradictoria y la injusta arbitrariedad de dichos estatutos son, a la verdad, capaces de provocar la reacción, aun en la inercia de los ánimos más apáticos, más pusilánimes y más vacilantes. Nosotros a quienes nos alegra de España la inmensidad del Océano, quisiéramos saltarlo de un vuelo para, salir, en pleno escenario de estos sucesos desventurados, a la defensa, legal, sí, pero entrañable e irreductiblemente vigorosa de nuestros libérrimos, humanísimos e inquebrantables derechos.

Si el estímulo de esa defensa despertase a la grandeza del agravio perpetrado contra la libertad, la conciencia y los más hondos y sagrados sentimientos de los que en España se proclaman cristianos y católicos, el caduco tinglado de dichos estatutos no habría de resistir el formidable movimiento que quiere constituir la Acción Nacional. No habría entonces lindes ni barreras de partidos políticos ni aun de formas de Gobierno. Unirán sus fuerzas,—las fuerzas que dan la fe, la razón y la justicia, transportadoras de montañas, en un solo dinamismo, los católicos de todas las agrupaciones y de todos los credos y aquellos que políticamente, ya por decepción, ya por prudencia excesiva, ya por la apacibilidad de su temperamento, se sientan en la zona neutral. A la acción de todo ese ejército gigante, armado con las armas de la verdadera democracia, de la más noble libertad, la del espíritu, y de los más arraigados e indiscutibles derechos, los que brotan de dentro para fuera y no los que se pretenden forjar de fuera para adentro, se había de juntar la de aquellos que aunque no estén encendidos por los fervores religiosos ni la fe robusta y de recta de los Loyola, y de los Domingo Guzmán, sienten la noble indignación que produce lo absurdo, lo arbitrario, lo que atenta desconsideradamente contra el carácter y el espíritu de un pueblo, contra las conquistas positivas y reales de la civilización y contra los más altos y augustos ideales de la humanidad en todos los tiempos.

Pero ¿surgirá en efecto, ese movimiento que pide Acción Nacional? Días atrás deplorábamos la pasividad e inercia de las derechas españolas. ¿Qué acción colectiva de defensa oponían éstas a la organización, a la disciplina de las izquierdas? Fuera del recio vigor y del bizarro denuedo con que los vasco-navarros alzaban, en unánime coro, los clamores de su protesta contra el sectarismo religioso, firmas y más firmas de mujeres. Ahora fueron otra vez los mismos vasco-navarros los que por medio de sus diputados constituyentes que se han retirado del Congreso, se apresuraron a protestar contra los adefesios antirreligiosos injertados por los parlamentarios radicales en el Código Fundamental. Y han sido también las mujeres las que, ya desde escritos dirigidos a la Asamblea, ya desde la calle, donde fueron liberalmente, democráticamente y galantemente atropelladas por los demócratas y regeneradores de la izquierda, han salido a hacer lo que no se han atrevido a realizar los hombres.

¿Despertarán ahora a los repetidos y rudos golpes del sectarismo que prevalece ya soberano y casi único en la Asamblea y que seguirá prevaleciendo, si no hay quienes con su cohesión y con su eficaz virilidad lo contengan? Algo significa el llamamiento enérgico de la Acción Nacional. Pero sería a la verdad muy doloroso, sería indisculpable que ese llamamiento sonase en el nevado desierto de la funesta inacción de las derechas españolas.

SE FUSIONAN DOS EMPRESAS DE GUAGUAS

GUANABACOA, Oct. 19, DIARIO, Habana. — Con el fin de evitar accidentes por competencias entre ambas empresas y dotar a Guanabacoa de un buen servicio de comunicaciones con la Habana, las empresas de ómnibus Las Palmas y La Primera Especial han constituido una sola denominada Las Palmas Especiales, comenzando a prestar servicio mañana 20, y habiendo sido nombrado administrador el señor Julio E. del Morales, antiguo empleado de los Ferrocarriles Unidos, jefe de división de Guanabacoa, quien esta dispuesto a ofrecer un eficiente servicio de ómnibus cada tres minutos entre esta villa y la Habana.

La Empresa ha designado presidente al señor Felipe Santiago Arus, y secretario de administración, señor Carreño.

CORTES.

EL PLAN DE ESTUDIOS EN LAS NORMALES FUE OBJETO DE REFORMAS

Hará el Gobierno un nuevo plan de obras públicas para aliviar la crisis de trabajo

MADRID, Oct. 19 (ST).— La Gaceta publicó el decreto reformando el plan de estudios en las Ecuelas Normales y el ingreso en el Magisterio.

Según esta disposición, la preparación del Magisterio comprenderá tres períodos: uno de cultura general, otro de formación profesional y otro de práctica docente.

El primer período se hará en los Institutos, cursando en ellos el Bachillerato; el segundo, en las Normales, y el tercero en las escuelas nacionales.

Para pasar al segundo período, esto es, para ingresar en las Normales, existirá una oposición, por ser limitado el número de plazas. Los aspirantes han de tener dieciseis años.

La oposición de ingreso consistirá en contestar por escrito a un tema de Ciencias y otro de Letras y en un trabajo de redaccion.

Los estudios en la Normal serán hechos en tres cursos, con prácticas en la graduada aneja.

Ultimamente ejercerán como maestros alumnos en una escuela nacional y pasarán a ser propietarios de ella si son aprobados.

El sueldo será de 4.000 pesetas y su colocación en el escalafón será al final de esa categoria.

Los actuales alumnos de las Normales que tengan aprobada alguna asignatura continuaran sus estudios por el plan antiguo y su ingreso en el escalafón será practicando los cursillos de selección que han substituído a las oposiciones y con 3.000 pesetas. Los que ya sean maestros han de hacer también estos cursillos o presentarse nuevamente a ingreso en las Normales, equiparando su título al de bachiller, y en ese caso su colocación será igual a los alumnos del nuevo plan.

Los aspirantes a ingreso en las Escuelas Normales que hayan hecho su matrícula dentro del plazo legal y los examinados en junio harán en la Normal y en tres cursos la formación cultural equivalente al Bachillerato para despues poder presentarse a ingreso y continuar los tres años de formación profesional y año de prácticas.

En todas las Normales se admitirán alumnos de uno u otro sexo.

EL PLAN DE OBRAS PUBLICAS

Madrid Oct. 19 (ST).—El ministro de Fomento manifestó que en Consejo se acordó activar el plan de obras públicas que con caracter urgente aprobó el Parlamento.

Se hará otro nuevo de caminos vecindales, vías secundarias y obras de riego, con objeto de prevenir la crisis de trabajo.

También saldrán a subasta las obras pendientes del Canal de Isabel II.

Se han dado órdenes para la próxima reunión de la Conferencia Ferroviaria, y el Consejo Ferroviario activar la redacción del Estatuto Ferroviario.

Don Aurelio Tolivar, alumno de la Facultad de Derecho de la Universidad de Oviedo, premiado al término de su carrera con la medalla de oro del Centro Asturiano de Buenos Aires.

DESTROZOS DE UNA BOMBA EN UNA IGLESIA

Alcalá Zamora es partidario del sistema bicameral, el que defenderá ante la Asamblea

MADRID, Oct. 19, (AP.)—Los despachos de Granada informan que el domingo hizo explosión una bomba en la iglesia parroquial de Sta. Cecilia, causando grandes daños en el interior del templo. La explosión destruyó la puerta principal de la iglesia y la imagen de Jesucristo que se usaba en las procesiones.

La explosión causó también daños a las casas inmediatas, rompiendo gran número de cristales y sembrando la alarma entre los vecinos.

ALCALA ZAMORA TOMARA POSESION DEL CARGO DE CONCEJAL

MADRID, Oct. 19, (AP.)—El expresidente Alcalá Zamora dijo hoy a los representantes de la prensa que tomará una parte activa en la discusión parlamentaria de los articulos del proyecto de Constitución que hacen referencia a la elección de los futuros presidentes de la República. Agregó que defenderá el sistema bicameral.

Alcalá Zamora también se propone tomar posesión del cargo de concejal para el que fué elegido en las elecciones del doce de abril, cosa que no había hecho por habérselo impedido su presencia al frente del Gobierno.

Terminó diciendo a los repórters que en breve dará comienzo a la redacción de sus Memorias de la revolución republicana.

LOS RESTOS DEL CONDE DE FLORIDABLANCA QUE FALLECIO EL AÑO 1808

En Guadarrama, San Rafael, resultaron siete heridos al volcarse una camioneta

SEVILLA, octubre 19. ST. Salieron de Sevilla en dirección a Murcia los restos del conde de Floridablanca, que han estado enterrados en la cripta de la capilla real de San Fernando de Nuestra Iglesia metropolitana desde el día de su fallecimiento, ocurrido el día 30 de diciembre de 1808.

Ante notario, y a presencia de los diputados D. José Moreno, de Murcia, y don Ramón Navarro, de Cartagena, fueron exhumadas las cenizas y después depositadas en rique arqueta; al rápido de Valencia se le agregó un coche especial adornado con flores naturales, y en él fueron depositados los restos de Floridablanca.

En Murcia, su tierra natal, fueron depositadas las cenizas en la capilla de San Juan.

VUELCA UNA CAMIONETA Y RESULTAN SIETE HERIDOS

MADRID, octubre 19. ST. En el inmediato pueblo del Gualdarrama San Rafael, el domingo, a última hora, volcó una camioneta, dando varias vueltas de campana y cayendo por un terraplén.

Los viajeros, en confuso montón, lograron salir de entre los restos del coche.

En una ambulancia fueron colocados dos de los viajeros que se hallan en peor estado, siendo conducidos a Madrid, ingresando en el Equipo Quirúrgico. Posteriormente fueron traidos los restantes heridos a Madrid.

Resultaron lesionados los viajeros siguientes:

Celestino Fernández, pronóstico gravísimo; Guillermo Rivas, pronóstico gravísimo; Cecilio Ballesteros, Julio Larrea, Román García Enrique Díaz y Claudio Torreros.

TIENE GRAVE ASPECTO EL MOVIMIENTO OBRERO QUE HAY EN ALMERIA

Tres rompe-huelgas tuvieron que ser llevados al hospital al maltratarlos los obreros

MADRID, Oct. 19, (AP.)—El ministro de la Gobernación, señor Casares Quiroga, ha anunciado que la huelga ferroviaria de Andalucía puede considerarse terminada, porque la mayoría de los trenes funcionan normalmente.

Según el propio ministro el movimiento huelguista continúa ofreciendo gravedad en Almería.

DECLARAN LA HUELGA LOS RECLUSOS DE LARRINAGA

BILBAO, Oct. 19, (AP.)—Los reclusos que cumplen condenas en la cárcel de Larrinaga de esta ciudad han declarado una huelga del hambre, en señal de protesta contra los malos tratos de que son objeto por parte de los carceleros.

TRES ROMPEHUELGAS MALTRATADOS EN MALAGA

MALAGA, Oct. 19, (AP.)—En esta ciudad, que es un importante centro ferroviario de Andalucía, tres rompehuelgas fueron lesionados gravemente hoy, en los momentos en que salían del cuartel en que están alojados por orden de las autoridades para impedir que sean objeto de atentados por parte de los huelguistas.

Al parecer, un grupo de ferroviarios en huelga se había apostado en las cercanías del cuartel en espera de que salieran los rompehuelgas para su trabajo. En ese instante cayeron sobre ellos propinándoles tal número de golpes, que tuvieron que ser conducidos a un hospital.

NOMBRAMIENTO DIPLOMATICO

MADRID, Octubre 19.— (ST)— Se ha dispuesto que don Enrique de la Casa y García Calamarte, secretario de primera clase ,nombrado en la Alta Comisaría de España en Marruecos, pase a continuar sus servicios, con dicha categoría, a la Embajada de Méjico.

Señorita Consuelo Mendizábal, licenciada en Derecho de la Universidad de Oviedo, galardoneada con la medalla de oro del Centro Asturiano de Buenos Aires.

SUSCRIPCIONES PARA FIESTAS DE LA IGLESIA

Por razones económicas se han introducido rebajas de los gastos en Marruecos

MADRID, Oct. 19, (AP.)—Las iglesias católicas de España están abriendo suscripciones con el fin de recaudar fondos para reemplazar los subsidios que concedía el Estado a la Iglesia y que serán abolidos de acuerdo con la Constitución.

Las fiestas de Santa Teresa han comenzado en Avila y continuarán durante una semana, sufragándose los gastos con los fondos que se están recolectando en los templos.

POR RAZONES DE ECONOMIA SE REDUCE EL PRESUPUESTO DE MARRUECOS

MADRID, Oct. 19, (AP.)—El señor López Ferrer, Alto Comisario de España en Marruecos, llegó hoy a esta capital anunciando que se han introducido economías en los presupuestos del Protectorado los cuales han quedado reducidos desde 215 millones a 160 millones de pesetas.

Agregó que las reducciones en los presupuestos del Protectorado se han hecho obligadas por la necesidad en que se encuentra España de hacer economías.

EN DEFENSA DEL IDIOMA OFICIAL

VALENCIA, Oct. 19, (ST).—El Ayuntamiento de Burjasot ha recibido una comunicación del Tribunal Tutelar de Niños, de Barcelona, redactada en catalán. El alcalde ha contestado a dicha institución que no siendo oficial el uso del catalán daba por no recibida la comunicación, y rogaba que en lo sucesivo cuando tuviera aquel Tribunal que dirigirse a su autoridad lo hiciera en el idioma castellano.

LOS SINDICALISTAS HAN SOLICITADO LA LIBERTAD DEL COMPAÑERO AZNAR

Manifestaron al Gobierno que si no accede al ruego irán a la huelga general

MADRID, Oct. 19, (AP.) — Una comisión sindicalista visitó hoy al presidente provisional, señor Manuel Azaña, para pedirle la libertad del anarquista Joaquín Aznar, que está encerrado en la cárcel de Zaragoza a la disposición del gobernador civil de aquella provincia.

La comisión manifestó al presidente que si la petición que hacen es denegada, se declarará la huelga general en Zaragoza.

Joaquín Aznar fué arrestado durante la dictadura del general Primo de Rivera, por aparecer comprometido en un complot para derrocar a la monarquía. Las autoridades judiciales instruían el proceso contra Aznar y varios otros cuando se proclamó la República en España, y con ese motivo el Gobierno de Alcalá Zamora le concedió la libertad.

Más tarde las autoridades volvieron a detenerlo, encerrándolo en la cárcel a la dispocición del gobernador, donde se encuentra.

El presidente provisional, señor Azaña, dijo a la comisión que soliciten la libertad de Aznar del ministro de Justicia.

LOS ANDORRANOS DESEAN MEJORAR LAS RELACIONES COMERCIALES CON ESPAÑA

MADRID, Oct. 19, (AP.)—El presidente de la pequeña república de Andorra, señor Roque Pallarés, el primer jefe de Estado que visita al presidente provisional señor Azaña desde que asumió el poder, fué recibido hoy en la Presidencia del Consejo de Ministros.

Pallarés, a quien acompañaban el vicepresidente de Andorra, señor Agustín Comás, trató con Azaña de los planes para el establecimiento de unos aranceles que estimulen el intercambio comercial entre España y Andorra.

UNA MULTA A UN PERIODICO DE CATALUÑA

Cinco mil pesetas tendrá que pagar **El Correo Catalán** por dar títulos a D. Jaime

BARCELONA, Octubre 19. AP.— El Gobernador Civil de la provincia, señor Anguera de Sojo, ha impuesto hoy una multa de cinco mil pesetas al periódico «El Correo Catalán», por haber publicado la noticia de la muerte de don Jaime de Borbón, pretendiente al trono de España, con sus títulos reales.

Lo más curioso del caso es que mientras que el Gobierno multa a los periódicos por dar títulos de realeza, la Gaceta de Madrid, órgano oficial del Gobierno, cada vez que denuncia algún tratado de comercio o alguna disposición en que tiene que citar a don Alfonso XIII, le da el título de Su Majestad el Rey.

MITIN COMUNISTA SUSPENDIDO POR FALTA DE PUBLICO

MADRID, octubre 19 ST. Debía celebrarse en el teatro Fuencarral, a las diez y media de la mañana, un mitin comunista, organizado por el Socorro Rojo.

Media hora después, y en vista de la ausencia absoluta de público, los oradores desistieron del acto y abandonaron el local.

"DIOS, GOBIERNO REGIONAL Y REY" ES EL LEMA ADOPTADO POR UN NUEVO PARTIDO EN BILBAO

En Bilbao, la Policía cargó contra una manifestación de estudiantes que recorría las calles dando vivas a «Gristo Rey», grito que ha sido considerado subsersivo oficialmente

BILBAO, Oct. 19, (AP.)—Se ha formado una organización en esta ciudad con el fin de luchar por que sean enmendadas las cláusulas de la Constitución que hacen referencia a las cuestiones religiosas. La nueva organización, que tendrá el carácter de partido político, ha adoptado como lema el de: «Dios, Gobierno regional y Rey».

Se compone la citada organización de los partidos católicos vascos que son los más fuertes de la provincia y de los tradicionalistas o elementos que defendían los derechos del Pretendiente al trono de España.

Los directores del nuevo partido han declarado que desenvolverán su programa dentro de los medios que consienta la Constitución.

MANIFESTACIONES ESTUDIANTILES EN BILBAO

BILBAO, Oct. 19, (AP.)—Catorce personas resultaron ligeramente heridas hoy cuando la policía cargo contra una manifestación de estudiantes que protestaba contra las cláusulas religiosas de la Constitución.

Los estudiantes recorrieron las calles principales dando vivas a Cristo Rey, grito que ha sido considerado subversivo por el Gobierno republicano.

La Universidad de Deusto, dirigida por los Padres Jesuitas, y la Escuela Especial de Ingenieros Industriales, están cerradas como resultado de la huelga de protesta contra la Constitución declarada por los estudiantes.

Seis escolares fueron arrestados por recomendar a sus compañeros que se sumaran a la huelga.

LA OPOSICION AL CARDENAL SEGURA FUE UN PRETEXTO

MADRID, Oct. 19, (AP.)—Un despacho de Roma dice que el Papa Pío ha publicado una carta en el «Osservatore Romano» dando las gracias al exprimado de España y arzobispo de Toledo, monseñor Segura y Sáenz por la piadosa labor realizada al frente de la diócesis y al mismo tiempo alaba el gesto de protesta que tuvo presentando la renuncia de la Silla Primada.

El periódico dice en el editorial que los republicanos en España se habían opuesto al Cardenal Segura, tratando de forzar su dimisión con el pretexto de que era un obstáculo para la amistad entre la Iglesia y la República.

«Sin embargo—agrega—las persecuciones continúan despues de la renuncia del Cardenal Segura, lo que demuestra que la insistencia en su renuncia, basándola en los supuestos sentimientos monárquicos del Cardenal, era un simple pretexto».

HALLAZGO DE UNA MUCHACHA DESAPARECIDA

Un individuo denuncia que lo han amenazado con hacerle una tortilla con la cabeza

El subinspector Chile, de guardia en el día de ayer en la Policía Judicial, conoció de los hechos siguientes:

—En la casa Suárez 38 fué encontrada, en unión de su prometido Ricardo Sarbalú la joven Gloria González, que como recordarán nuestros lectores, desapareció misteriosamente de su domicilio en el Reparto Batista, de cuyo hecho dieron cuenta sus familiares, temiendo que le hubiera ocurrido alguna desgracia, por no estar enterados de sus relaciones con dicho individuo. El detenido manifestó que su segundo apellido es de Valdés, natural de la Habana, de 28 años de edad, cigarrero y con domicilio en la casa donde fué detenido. Agregó que estaba dispuesto a contraer matrimonio con la joven. Presentado ante el juez de instrucción de la Sección Quinta, quedó en libertad. La joven fué entregada a su mamá, la señora Antonia Hermida Rodríguez.

—La sociedad «Barth y Compañía», establecida en Villegas 88, dió cuenta que le vendieron mercancías a Adolfo Kosousky, establecido en Martí 69, en Pinar del Río, cuyo individuo ha cerrado su comercio, embarcando para esta capital, sin abonarle la suma de 106 pesos, en la que se considera perjudicada.

—Juan Francisco Díaz, de 54 años, vecino de Empedrado 7, participó que desde hacía trece años venía sosteniendo relaciones íntimas con Hortensia García, de la cual se separó hace cuatro años, pasándole cinco pesos semanales para la manutención de un hijo de ambos, que quedó en su poder, pero al enterarse de que sostenía relaciones con un tal Carrillo y debido también a su precaria situación, se vió precisado a suspenderle la mesada, cosa que parece ha contrariado al tal Carrillo, quien se le apareció en su domicilio amenazándolo con «hacerle la cabeza una tortilla» si no continuaba mandándole el dinero. Temeroso de una agresión por parte del acusado, determinó dar cuenta de ello.

—Por infringir el Censo Electoral, fueron detenidos Luis Puente Socarrás, vecino de Luz 4; Eligio Madan y Madan, de Damas 19; Marta Borges Guerra, de Amistad 12, y Manuel V. Bonachea González, con domicilio en Consulado 132.

De lo actuado se dió cuenta a las autoridades judiciales correspondientes.

EL EXPEDIENTE CONTRA UN JEFE DE LA SANIDAD

El Administrador del Acueducto de Remedios, formuló graves cargos

Ha días, DIARIO DE LA MARINA dió cuenta de que el administrador del Acueducto de San Juan de los Remedios (provincia de Santa Clara) había hecho una grave denuncia contra el jefe local de Sanidad de dicho término, doctor Ramón M. Valdés. Hoy podemos agregar que el doctor Rodríguez Barahona, secretario de Sanidad, nombró ayer juez instructor del expediente administrativo contra dicho jefe local al doctor Eudaldo Gómez, jefe local de la ciudad de Santa Clara.

La demanda formulada contra el doctor Valdés es «por irregularidades en el desempeño de su cargo».

La Dirección de Sanidad, de acuerdo con el jefe local de San Antonio de Río Blanco del Norte, Pinar del Río, ha ordenado sean trasladados al Hospital de Enfermedades Infecciosas «Las Animas» los dos vecinos atacados de fiebre tifoidea, los cuales carecen de recursos para una asistencia adecuada.

El director de Sanidad informo ayer al jefe local del Caney que el doctor Julio Chacón Pérez, médico director de la «Cuban Mining Company», puede desempeñar dicha plaza de acuerdo con las Ordenanzas Sanitarias y Circulares vigentes, por no prestar servicios, en la actualidad, como médico interno de ningun hospital, clinica, casa de salud, etc.

MEDICO DEL PUERTO

El doctor M. G. Madrigal, jefe local de Sanidad de Sancti Spiritus, ha informado a la Superioridad haberse hecho cargo también del cargo de médico del puerto de Tunas de Zaza, por haber sido declarado excedente, en el último reajuste presupuestal, el compañero que lo desempeñaba.

Se ha dispuesto que por el jefe local de Sanidad de ciudad Camagüey se ordene al director técnico de la casa de salud de la Colonia Española utilice los servicios de una enfermera graduada más, pues dos, que tiene, resultan insuficientes para la atención debida de los enfermos.

EXCLUIDOS DE FIANZA LOS QUE PUSIERON UNA BOMBA EN UN CINE

Heridos graves en un choque entre un carretón y un automóvil. Fué asaltada y robada una casa. Varios detenidos en P. del Río

En la esquina de Calzada y M tuvo lugar un violento choque entre el carretón de cuatro ruedas número 14503, conducido por Manuel Novo Ledo y en el cual viajaba Federico Díaz de la Osa, ambos vecinos de 6 y 15, en el Vedado, y el auto 35243, que guiaba Pablo Serrano Pérez, con domicilio en Padre Varela 348.

DOS LESIONADOS

En el accidente recibió lesiones de carácter grave el Díaz de la Hoz y leves Novo Ledo, de las que fueron asistidos en el Hospital Municipal. De lo actuado se dió cuenta a la autoridad judicial.

ROBO EN UN CAFE

Durante la madrugada tuvo lugar un robo en el café «El Parisien», situado en Benjumeda 64. Su propietario Fidel Gómez, dió cuenta a la Policía que su encargado y la dependencia se habían dado cuenta del hecho en horas de la mañana. Se comprobó que los ladrones habían utilizado una soga para llegar hasta el patio, penetrando por una luceta, logrando sustraer varias cajas de tabacos y la suma de cinco pesos. La Policía ocupó unas ropas propiedad de la señora, que reside en Benjumeda 50. Se investiga el hecho, para proceder contra los autores.

PROCESADOS

El doctor Centellas, juez de instrucción de la Sección Quinta, que conoce de la causa por la explosion de una bomba en el cine «Méndez», dictó ayer tarde auto de procesamiento contra las personas que aparecen acusadas por la Policía.

Excluyó de fianza a José Díaz Garrido y a Juan Mariano González Rubiera, dejando en libertad, por su minoría de edad, a Julio Avelino Salabarría Aguiar.

Díaz Garrido se encuentra detenido en la Cárcel de la Habana, como publicamos oportunamente, no así González Ruviera, que ha sido declarado en rebeldía.

Felipe Lee y José Lee Ken, fueron ayer también procesados por dicha autoridad judicial, en la causa que se les instruye por infracción de la Ley de Drogas, señalándoseles fianza de mil pesos a cada uno de ellos.

UN DETENIDO

Reclamado en juicio que se le sigue por un delito de maltrato de obras y amenazas, los Expertos procedieron al arresto del doctor Ruperto Leal de la Torre, vecino de Cienfuegos número 8. Ingresó en el Vivac.

VARIOS DETENIDOS

Ayer fueron puestos a disposición de la Comandancia Militar, Juan Antonio Díaz Ortega, Arsenio Quesada Puente, José Antonio Navarro Cano y Antonio Fernández Menéndez, estudiantes, y Agapito Guerra Gálvez, comerciante de Pinar del Río, donde fueron detenidos y conducidos a esta capital por la Guardia Rural.

TRABAJOS INTERRUMPIDOS

CAMAGUEY, Oct. 199, DIARIO, Habana. — Los trabajos del Censo en esta provincia han sido interrumpidos en los barrios rurales, a causa de la excesiva lluvia. Los enumeradores han tenido que auxiliarse de los vecinos que conocen los caminos, muchos de los cuales ofrecen peligro por el desbordamiento de los ríos. CORRESPONSALES.

REAJUSTE EN LA PROVINCIA

El Gobernador tomó posesión, al terminársele la licencia

En la mañana de ayer se hizo cargo nuevamente del Gobierno Provincial el señor Antonio Ruiz, que se hallaba disfrutando licencia de diez días.

Motivó la licencia tener que trasladarse a Santa Clara, para asuntos azucareros.

Se comentaba en el Gobierno Provincial el problema de las economías que debe hacer ese Gobierno; será un veinte por ciento, que unido al diez anterior, representa un treinta por ciento de rebaja en el sueldo de ha tres meses.

Se espera que tanto el gobernador como los consejeros se comprendan en la citada rebaja, pues en la anterior no se rebajaron nada de sus sueldos, ni tampoco de sus gastos de representación; se hizo única y exclusivamente a los subalternos.

También se nos asegura que serán suprimidas algunas plazas y consignaciones del actual presupuesto de la Provincia.

La causa principal de esta rebaja es la baja sufrida en la recaudación del pasado trimestre, que venció el 30 de septiembre en los ingresos municiples y muy especialmente en la del Distrito Central, la mayor fuente de recaudación que tiene el Gobierno Provincial.

PETICION PARA VARIOS NACIONALISTAS

SANTIAGO DE CUBA, Octubre 19 DIARIO, Habana.

El Fiscal de esta Audiencia doctor Rodríguez Hernández ha solicitado penas de ocho años y un día de prisión para José Petronio Durruty, Valentín Luna, José Castillo, Eulogio Marsilly; Nicomedes Quiala; Agustín García Soto; Emilio Cancio Bello y Alfonso Fournier, pertenecientes a la Agrupación Nacionalista de Guantánamo, los que fueron acusados de realizar una campaña sediciosa contra el Gobierno, y los cuales fueron denunciados por el capitán Molgar y el teniente Clavell.

Para el procesado Carlos Douras, por homicidio de Jorge Franque, hecho ocurrido el 28 de agosto último en Alto Cedro, solicita el Fiscal la pena de 17 años de presidio.

Corresponsal.

ANUNCIESE EN EL Diario de la Marina

HOTEL ALAMAC
Broadway y Calle 71
New York

Es, desde hace años, el hotel preferido de todos los cubanos, por su edificio a prueba de incendio, su gran confort su cocina criolla, y el ambiente de «hogar» que en él se respira.

Estas circunstancias lo hacen el sitio ideal de residencia de todas las familias cubanas que visitan ésta ciudad, así como de los más conocidos hombres de negocios de Cuba, de señoras que se ven obligadas por cualquier motivo a viajar solas, de jóvenes estudiantes en los Estados Unidos y de señoritas colegialas.

En el piso tercero se hallan instaladas las oficinas del DIARIO DE LA MARINA con un salón de descanso y lectura a la disposición de todos los cubanos.

Los Intérpretes del Hotel estarán en los muelles y estaciones a la llegada de los vapores y trenes.

Cuartos con baño desde $3.00 diarios y $75.00 mensuales. Además la Dirección está dispuesta a estudiar arreglos especiales con los clientes.

Para más informes y solicitud de presupuestos dirigirse a:

Mrs. Evangelina Agüero
Gerente Hispano

Hotel ALAMAC
Broadway & 71st. Street,
New York
CABLE ALAMACOTEL,
NEW YORK.

La Verdad Sobre el Caso Mata-Hari

Por C. CABAL

No se hallará periodista que no tenga secretos que contar. No se hallará tampoco periodista que no guarde en su puño algún suceso de excepcional emoción. Es como esquina el periódico que han de cruzar inevitablemente las multitudes en tránsito, cuando están más ansiosas de llorar, o tienen más afanes de reír. Entonces, marchan al aire, con todo el pensamiento descarnado como llaga o como vena y es tal la dignidad del periodismo que inevitablemente se lo coge, en presentarlo con purezas hondas, que aún dándolo como flor, le dejen las raíces ocultas.

Pero también la esquina del periodismo sabe de errores supremos e iniquidades bellacas que llevan tras de sí las multitudes, cuando cruzan en montón. Debajo de muchas lágrimas y en el fondo también de muchas risas, son sólo iniquidades las que hierven y errores los que se agolpan, y es raro que al pasar ante el periódico en confusión de tumulto, no dejen en su esquina alguna huella. Hay que cogerla, también: y está la dignidad del periodismo en no ponerlas en tráfico ni ante quienes las dejan, al pasar, ni ante periódico alguno que pudiera avenirse a cotizarlas. En el valor de esas huellas, no hay que apreciar tan sólo el que ellas tienen como revelaciones de interés, hay que apreciar también el que les presta la honradez con que se exponen.

Eran catorce mis años, cuando empezó mi vida de periódico, y ya son treinta que llevo en él. Crucé diversos ambientes, llegué a copiosos misterios, anduve sobre abismos numerosos, capté intimidades múltiples... Vi gran número de lumbres y cantidad inmensa de tinieblas que nadie pudo alcanzar, y he podido decir hasta tres veces con seguridad magnífica:

—Si ahora mismo quisiera, sería rico...

Hoy soy más pobre que nunca, y aún puedo repetir esta expresión.

El periodismo no es gloria, ni es riqueza, ni es negocio. El periodismo es deber. Pide abnegaciones máximas, quiere renunciaciones infinitas, exige noblezas óptimas, y no da un solo paso hacia la cumbre que no lleve alguna angustia. Yo siento un asco supremo hacia el periodismo cínico que hace la siembra de insinceridades con gestos de apostolado, a trueque de medrar ante la plebe. Este periodismo cínico es como un gran burdel de contrabando envenenador de sangre, que no da al pueblo una idea sin que se la empozoñe de avariosis.

Tengo muchos secretos que contar, y que se apiñan exaltadamente a la busca de ocasión. Pepín Rivero me pregunta ahora:

—¿Y no es esta ocasión de contar uno?

—Uno ¿cuál?

—El que te plazca... El secreto del caso Mata-Hari, que tanto ha dado que hacer...

Y sí, ya es ocasión, voy a contarlo... Después, contaré otros más terribles, que ya es también ocasión. El caso Mata-Hari es tan dramático, y tan interesante, y tan oscuro, que aún más que a realidad, sabe a novela. Es realidad intensísima. Al descarnarlo yo completamente, poniendo boca arriba este misterio para sacarle la entraña, habré de hacer acusaciones graves y descubrimientos ásperos. Vamos a descender a una tragedia que no mostrará su fondo sin que se le ilumine previamente con revelaciones trágicas. Gómez Carrillo publicó un volumen acerca de estos misterios en que la Mata-Hari se envolvió... Es obra plácida y dulce, de párrafos como velos, que hinchen de lentejuelas luminosas la historia de esta mujer. En Madrid se acusó a Gómez Carrillo de haberla pasado a Francia para que la prendieran como espía, llevándola en automóvil como si la llevara de paseo. En numerosos periódicos se reprodujo entonces un artículo con esta conminación:

—Que diga Gómez Carrillo si hay algo de verdad en este asunto...!

El libro que escribió fué su respuesta. Y afirma en él varias veces, con honda y especial rotundidad::

—Nunca la he conocido, ni aún de vista...!

Todo el misterio de la Mata-Hari hubo de seguir intacto, después de tan extraña afirmación. Yo voy ahora a penetrar en él. Y sé bien que el primer nombre que habré de tropezar en el camino, llenará de pavor el gran burdel envenenador de sangre, que no da al pueblo una idea que no esté empozoñada de avariosis...

Madrid, 22 Sep. 1931.

Mañana:

EL NOMBRE REVELADOR.

AHOGADO EN UNA REPRESA

MATANZAS, Octubre 19. DIARIO Habana.4

En el paso de la Represa del central Jesús María pereció ahogado casualmente el inspector de campo de dicho central, Jorge Allende Mendoza, iniciando el Juzgado las diligencias correspondientes.

Corresponsal.

M.E.C.D. 2016

EDUARDO DUARRY PERDIO AYER EN JAMAICA

TELEFONOS Y VEDADO JUEGAN EL DOMINGO 25

Tercer juego de la serie cuadrangular en el terreno de los vedadistas. Picazo y Ruisánchez ocuparán el box ese día. Va despertando entusiasmo la disputa de los amateurs

(Por M. F. DE LA REGUERA)

Teléfonos y Hershey se encuentran empatados en el primer lugar de la serie cuadrangular de base ball que se lleva a cabo, como una prolongación de la temporada amateur del año, en los terrenos del Vedado Tennis Club. Los conjuntos del A. D. C. y el remozado Vedado, han tenido que bailar con las más fea en sus primeras apariciones. Los azules insisten en adquirir una fortaleza cierta y nos anuncia para su próximo game, la adición de nombres valiosos a sus filas. Leo Ruisánchez y Joaquín Bernal. También Delgado reaparecerá de un momento a otro y debe proclamarse que el team en estas condiciones es digno de que se le tome en consideración. Para el domingo entrante se anuncia un programa de atracción suma. Teléfonos y Vedado. Será este el primer choque en la serie de los encarnizados contricantes y que llevará al terreno de los azules una concurrencia extraordinaria, El domingo, pese a los gris de la mañana asistió un número de fanáticos muy superior al registrado el día inaugural. Para el próximo juego se espera que los stands se vean totalmente colmados.

Es indudable que la serie va adquiriendo interés a medida que los acontecimientos se van produciendo. El Hershey es un magnífico team. Eficiente en su batting y perfectamente aceptable en la defensa. Hay conjunto para que se le considere un adversario de gran poder en todas las oportunidades. Antier el Hershey pudo haber fabricado un número de carreras mayor si sus batazos se hubieran producido con un poco más de oportunidad. Se desperdició mucho esfuerzo sin resultado práctico alguno y el batazo no apareció cuando hubiera significado el definitivo afianzamiento de la causa. Los recios batedores del Hershey comenzaron a hacerse sentir en las mismas condiciones que revelaron en la campaña de la Liga Nacional. Su nutrido score dominical es una prueba palpable de lo que manifestamos. Además cuentan los azucareros con tres pitchers notables: Paituvi, Alvarez y Alonso. Son figura de primera y poseen las condiciones, recursos y experiencia suficiente para que el manager Viego se pueda sentir tranquilo en cualquier momento. Su fortaleza en este departamento es superior a la d sus colegas.

Narciso Picazo está deseoso de contribuir con su eficacia de siempre al buen éxito de su Club en la serie. Anteayer nos manifestó su gran optimismo y sus esperanzas de que el Teléfonos termine esta jornada extra, en el lugar a que nos tiene acostumbrado. Es probable que Octavio Diviñó comience el desafío próximo con el pequeño gran hurler en la línea de fuego. Presenciaremos una batalla interesantísima, pues ambos temas—vedadistas y telefónico—se exceden en sus demostraciones cada vez que la oportunidad los coloca en el camino. Tanto los campeones telefónicos como los discípulos de Ramiro González trabajan con asiduidad durante la semana para lucir a buena altura en la mañana del último día de esta semana.

No se encuentran desesperanzados tampocos los players del A. D. C. Es este un team siempre de cuidado que está atravesando por una mala racha. De adquirir un poco de eficiencia sus serpentineros se convertirá bien pronto el conjunto de Horacio Alonso en difícil adversario. Tienen un buen descanso en perspectiva pues no se les verá en la arena hasta dentro de dos domingos. Es un chance para que se mantenga el entrenamiento y se luche en las mejores condiciones.

PEPPER MARTIN NO VOLVERA A LA OBSCURIDAD DESPUES DE SU GRAN PERFORMANCE EN TRES DE LOS JUEGOS DE LA SERIE MUNDIAL, *Dice Edgren*

En estas caricaturas hechas por el mismo Bob Edgren se reflejan las impresiones que él lleva a la actual importante crónica de distintos asuntos y eventos de sports. Aparecen en ella Pepper Martin, la sensación de los tres primeros juegos de la Serie Mundial, los eventos de Celtic Park, recuerdos del match Dempsey-Willard, la fiereza del Asesino de Mannassas cuando era joven y otros aspectos caricaturados no menos interesantes.

El player de los Cardenales posee ambición, fuerza impulsiva y habilidad para entrar en las competencias grandes sin que por ello se impresione. Y éstos son los hombres que triunfan. Con esas cualidades triunfaron: Bob Fitz simmons, Martín Sheridan, Jack Dempsey, Barbutti, Big Bill Tilden y Mickey Walker entre otros atletas. Al Reich no tenía espíritu

Correspondencia Especial para el DIARIO DE LA MARINA, por ROBERT EDGREN

NUEVA YORK, octubre 19. (SE).—Pepper Martín, un player de los Cardenales de St. Louis con un sueldo anual de $4.500 que saltó de la obscuridad a la fama en tres días durante la última serie mundial, de modo tan sensacional como lo pudiera hacer el costoso Babe Ruth en su mejor forma, no volverá a la obscuridad. Las personas que tienen el espíritu de pelea y la confianza en sus fuerzas que Pepper Martín, no dan un paso atrás.

Músculos desarrollados, cuello poderoso, amplias espaldas y fuertes piernas, no siempre hacen un buen atleta. Se hace necesario algo más. Ambición, fuerza impulsiva y habilidad para entrar en las competencias grandes sin «impresionarse» valen tanto o más que un pecho de cincuenta pulgadas y unos biceps de 18.

Bob Fitzsimmons, al salir de New York para tratar de reconquistar el campeonato mundial de peso completo de manos del gigante Jim Jeffries, en California, fué interrogado sobre si se sentía nervioso al pensar en lanzar sus 165 libras contra las 220 de Jeff, más un campeonato mundial y una fortuna dependiendo del resultado. Fitz se hallaba en precaria situación por aquel entonces.

«No veo la razón para estar nervioso», contestó sonriendo Fitz. «Es una pelea más. Creo saber cómo noquearle, si no me rompo las manos. Si no puedo hacerlo y en cambio él me noquea, voy a enseñarle todo lo que conozco de boxeo. No hay un hombre en el mundo como Jeffries y si conociera lo que conozco, será campeón del mundo hasta que cumpla los ochenta años».

Ese era el espíritu de un sportsman y de un competidor.

Martín Sheridan, atleta famoso y ganador de muchos campeonatos olímpicos, fué uno de los más grandes competidores que he conocido. Nada podía preocupar a Martín. Un evento olímpico en Atenas, no era para él más importante que una competencia de lanzamiento de disco en Celtic Park, un sábado por la tarde. Competía tan fácilmente en uno como en otro y así podía echar mano de su última onza de energía para ganar. Nunca se preocupaba de si había 75.000 espectadores o sólo 75. La competencia era el todo para Martín.

A REICH LE FALTABA EL ESPIRITU DE PELEA

Cuando Al Reich, un lanzador de «shot put» maravillosamente constituido, con 210 libras de peso, se lanzó al boxeo profesional, Martín me dijo: «No todo puede ser bueno. No es un peleador. Puede lanzar la bala tres pies más lejos que yo, pero le puedo vencer cada vez que quiera. Siempre que nos enfrentamos, siempre hago mi lanzamiento lo mejor que puedo y Al se pone tan nervioso, en sus ansias por vencerme, que en lugar de hacer uno o dos tiros de prueba, antes, pone todo cuanto tiene en el primero y siempre sale vencido. Lo mismo verá usted que le ocurre cuando suba al ring. En lugar de dejar que las cosas sigan su marcha natural, ya verá cómo trata de apretar y se impresiona demasiado».

Muchas veces, después de esa conversación, vi a Al Reich en batallas que pudo haber ganado fácilmente con un golpe, con los brazos amarrados al cuerpo y todos los nervios en tensión, sin saber qué hacer.

Jack Dempsey fué el ejemplo más grande de un peleador de estilo fácil. Dempsey solía ponerse «a punto de caramelo» antes de sus peleas y en el instante en que sonaba la campana, salía a pelear a toda velocidad. Sólo recuerdo dos ocasiones en que dejó llegar una pelea más allá de su límite natural, y en ambas ocasiones fué por amistad y simpatía al hombre que tenía de contrario. Pero a pesar de toda la velocidad que desarrollaba Dempsey pensaba friamente mientras estaba en acción. No era tan bruto como parecía desde fuera del ring. Cuando peleó con Willard en Toledo, comenzó con un plan trazado de antemano y lo mantuvo deliberadamente, a pesar de que tuvo a Willard en el suelo al medio minuto de comenzar el primer round. Sabiendo que Willard iba a esperar un ataque brusco y rápido y estaría aguardándolo con el «uppercut» listo, Dempsey le engañó. Entró a corta distancia de su rival, dió la vuelta como si le impresionara la estatura de Willard y dió un paso atrás. Repitió la jugada y dió a Willard impresión de que le tenía miedo. La tercera vez que Dempsey repitió la maniobra, Willard abandonó su plan defensivo, se adelantó después de retirarse Jack y lo jabeó. Instantáneamente Dempsey le lanzó hacia el frente, esquivando el jab y descargó un terrible derecha bajo el corazón de Willard. Sentado cerca del ring, vi las piernas de Willard temblar y ceder por las rodillas. Esa era la primera indicación de que e hombre de las 185 libras podía superar en «punch» al gigante de 265 y que la pelea sería corta. En una fracción de segundo, el hook izquierdo de Dempsey relampagueó en dirección a la cabeza de Willard y Jess se bambaleó como un gigantesco árbol azotado por el viento.

BARBUTI DEMOSTRO CUALIDADES HEROICAS

En las Olimpiadas de Amsterdam ganamos una carrera plana, solamente una, sin contar los relevos. Barbuti fué el triunfador en esa competencia. Un tipo rudo, pleno de determinación, se hizo la idea de que tenía que ganar una justa donde habían fallado Wykoff y los demás «ganadores seguretes» del team americano.

Ball, del Canadá, era el candidato «seguro» al triunfo. Barbuti saltó al frente, tomó a delantera y se mantuvo firme en ella, antes de que Ball, que llevaba su paso de acuerdo con la costumbre, hiciera su esfuerzo. De algún sitio oculto e insospechado, Barbuti sacó fuerzas para mantener firmes sus piernas cansadas y cruzar la línea de la meta en primer lugar. Cayó, pero siempre en primer lugar, ganando la justa por unos pies. Tenía el corazón de los competidores, si es que alguno ha existido.

Big Bill Tilden lo poseía. Muchas veces he pensado que Big Bill dejaba llegar a sus contrarios hasta un punto de distancia de la victoria para luego «venir de atrás» y someterlos. Pero negó tal cosa, no hace mucho, cuando puso fin a sus días de amateur. Y puede ser que el corazón de luchador de Bill trabajara mejor cuando se veía vencido que cuando iba ganando.

Mickey Walker es el mejor peleador de nuestros días, en todos los pesos, considerado solamente como un peleador. No tuvo rival como campeón middle weight. Salió de su clase para pelear con Jack Sharkey, con treinta y cinco libras más de peso y a quien se suponía el mejor de los pesos completos. A pesar de que los jueces dieron la pelea tablas, Arthur Donovan el referee, que conoce bien su negocio, dió a Walker crédito por la vitoria cuando se sometió a votación la decisión. Mickey es un boxer y un peleador y su sobrenombre de «bull dog» o «juguete» le pinta de cuerpo entero. Le daría a Schmeling una soberbia pelea.

En Arrogante Peloteo, Emilio-Gayarre Vencieron a Ugalde y Florentino

El partido fué uno de los más formidables que hemos visto. Fué artística la rivalidad de Emilio y de Ugalde, sobresaliendo Emilio. El prólogo lo ganó Ozquila y Cubota, arrollaron

HOY, EN EL ESTELAR: OLAVEAGA-EPIFANIO CONTRA PASCAU Y GARATE

Cuatro partidos con tres quinielas, el sábado; cuatro partidos y tres quinielas el domingo; o lo que es lo mismo, veinticuatro horas de vaivén, de sobresalto, de tragedia, que no bastaron a los fanáticos, eternamente sedientos, de emoción; pues anoche, nocturno en que volvíamos al remanso tranquilo de las noches de elegancia y serenidad, todos los «fans» que lo somos, a prima noche, ya estábamos cada cual en la curul de cada uno, armando el escandalito, lo mismo que si no hubiéramos visto en jamás de los jamases jugar a la pelota a «punta de cesta» aunque a unos nos floreció la nieve de los abriles viendo pelotear, y otros cayeron en la calvicie, enterándose de la psicología de este gran deporte, del cual nadie sabe aún nada. Su arcano es más intrincado que los arcanos de la vida, de la muerte y del amor.

Nunca nos falta a los fanáticos una simpática disculpa. Anoche reaparecía Ugalde, gran delantero, y claramente clarificao ni debíamos ni podíamos faltar. Mientras salía Ugalde, asistimos muy devotos a la disputa del prólogo que salió breve y pobre, ya que después del único empate en la una, los blancos Ozquila y Cubota, peloteando como dos fierabrasas, abollaron y dejaron a los azules en 2.20.

Nos metemos en el laberinto de la primera quiniela, y nada; se llevó la sencillar, Guillermo, pagando con $6.80, y combinada de Guillermo y de Pastrana, que pagaron con $16.00. Y nosotros no llevamos de esos.

Aplausos salutatorios a Ugalde, que viene de blanco, con Florentino, para debatir el estelar, hora la más vibrante del lunes, contra los azules Emilio y Gayarre. Y como las dos parejas se dieron cuenta del momento que lo era de prestigio para el deporte, para la Empresa, para nosotros y para ellos; ellos, los cuatro salieron haciendo silbar a la pelota y crujir a las cestas, y en un peloteo rudo y arrogante, firme y asombroso, llegando los delanteros al portento de la «dejada», del «remate» y del «contrarremate», jugaron un partido fenomenal, redondo, estupendo, entre clamores de locura del fanatismo, que consagró con su aplomo, noble por lo sincera, en los empates de una, dos, tres, cuarto, seis, siete ocho, diez, once, doce y trece; luego un par de rachas, vibrantes a toda ley, triunfando los azules; pero quedando los blancos en 27. Una hora de gran pelota. Boletos a $1.40.

Tampoco tragamos de la segunda quiniela; sencilla, de Buendía, a a $6.80 y la de Buendía y de Florentino a $36.00. Tampoco llevábamos de eso.

Y cuando aun se comentaban con elogio las filigranas artísticas del estelar, salieron a pelotear el cierre, los blancos Alí y Buendía Mayor, contra los azules Valenzuela y Labat mayor. Y en la salida, que no asusta a nadie, lo empataron en tres y en siete. Se acabaron; Alí discreto y Buendía pegador, les pegaron a los azules, que ayer no pegaban ni con cola, dejándolos en 23. Boletos a $1.20.

Estelar de hoy: Olaveaga-Epifanio vs. Pascau y Gárate.

DON FERNANDO

Programa para esta noche, 20 de Octubre, a las 8 y 45.

Primer partido, a 30 tantos: Montes menor y Zamora, blancos, contra Constante y Buendía menor, azules. A sacar los primeros del 14 y los segundos del 13.

Primera quiniela, a seis tantos, a sacar del 14. Zamora, Gil, Montes mayor, Pascau, Azpeitia y Guillermo.

Segundo partido a 30 tantos: Olaveaga y Epifanio, blancos, contra Pascau y Gárate, azules. A sacar los primeros del 14 y los segundos del catorce y medio.

Segunda quiniela, a seis tantos, a sacar del catorce: Buendía mayor, Labat mayor, Iturrino, Olaveaga, Gárate y Epifanio.

Tercer partido, a 30 tantos: Ozquila y Azpeitia, blancos, contra Gil y Montes mayor, azules. A sacar del 14 los primeros y los segundos del catorce y medio.

LISTO DOOLITLE PARA SU VUELO DE OTAWA A WASHINGTON-MEJICO

OTTAWA, Canadá, Oct. 19, (AP).—El comandante Thomas H. Doolittle llegó hoy a Ottawa en su aeroplano con motor de 440 caballos, realizando en 111 minutos el vuelo de 340 millas, desde N. York.

Doolittle intentará el martes la jornada Ottawa-Washington-Ciudad México en un solo déa, y cubriendo 2,400 millas, lo cual le convertirá, si tiene éxito, en el único hombre que ha estado el mismo día en las capitales canadiense, norteamericana y mexicana.

ANUNCIESE EN EL Diario de la Marina

CURACION RADICAL Y RÁPIDA

SANTAL MIDY

de los Flujos Recientes ó Persistentes

Exigir la Firma: Midy

PARIS, 8, rue Vivienne, 8 y en todas las Farmacias

SOLO TRES «SKUNKS» AL TEAM DE LA CASA GRANDE QUE VENCIO POR 11 A 3

Los muchachos de «El Encanto» no quisieron reconocer en el encuentro que verificaron con los de «La Casa Grande», la superioridad de éstos y pidieron la revancha, que les fué concedida.

El pasado domingo se jugó el desafío de revancha y aunque Campa fué a dirigir a sus muchachos, no pudo hacer nada contra el continúo bombardeo de la artillería de grueso calibre de los recios sluggers de «La Casa Grande», ni contra el maravilloso pitching de Aquilino Alvarez que quiso demostrarle a sus colegas de la acera contraria, todo lo que puede dar su formidable brazo, dejando a 16 hombres con la carabina al hombro y demostrándoles que venía por la goma, es decir, intransitable.

Además de pitchear un gran juego que envidiarían muchos lanzadores amateurs, Aquilino disparó un tablazo de tres esquinas con el cual empujó, hacía home las primeras anotaciones de su club.

Sergio, que comenzó lanzando los bultos postales por «El Encanto», tuvo que dejar su puesto después de ser vapuleado por los bateadores enemigos. Lo sustituyó Del Toro, por orden de Campa, pero no pudo hacer nada; pues varias bases por bolas concedidas por él, unidas a un «dea-Ball» y a los hits dados con mucha oportunidad por los de la «Casa Grande», lo hicieron ver la realidad; él tompoco podía dominar a las huestes de Salvador.

Del cuadro de «El Encanto», se destacó Lara con sus sensacionales cogidas sobre un tablazo de Salvador que llevaba todas las trazas de un tribey, Arrojo, Cobo, Caso y Del Toro, que mientras estuvo en el campo corto actuó en gran forma.

A continuación la anotación del gran desafío en el que los de La Casa Grande se impusieron nuevamente y se llevaron el premio que se discutía.

Anotación por entradas

		C	H	E
El Encanto . .	100 010 001—	3	4	2
Casa Grande.	201 050 12x—	11	14	5

YOUNG STRIBLING GANO POR KNOCK-OUT EN EL 2DO. ROUND A RUGGIRELLO

WICHITA, Kas, Octubre 19.—AP.—W. L. Young Stribling, heavy weight contendiente, regresó al ring esta noche, por vez primera desde su derrota a manos de Max Schmeling en julio ultimo y noqueó a Salvatore Ruggirello, de New York, en el segundo round de un match señalado a 10. Stribling pesó 184 ½ libras y Ruggirello 199.

PUGILISTAS ALEMANES AMATEURS VENCIERON A UN TEAM AMERICANO

BERLIN, octubre 19. (AP.)—Un team americano de boxers amateurs fué vencido esta noche por un grupo de peleadores alemanes, cinco victorias por tres.

SIDNEY BENDER LISTO PARA ENVIAR CABALLOS PARA «ORIENTAL PARK»

ST. LOUIS, octubre 19.—(AP).—Sidney Bender, representante del Havana American Jockey Club ha terminado todos los preparativos para enviar varios carros cargados de caballos, que se hallan ahora compitiendo en el track de Fairmount Park. Espérase que el tren salga de aquí el miércoles y llegue a la Habana

FIRMONTE GANO POR LA DECISION DE LOS JUECES

ROMA, Octubre 19. AP. — Firmonte ganó el campeonato heavy weight de Italia esta noche, superando por puntos al poseedor del título, Bosiso.

TOPICOS FUTBOLISTICOS NOTICIAS Y COMENTARIOS

NO JUEGUEN CON FUEGO, QUE SE PUEDEN QUEMAR

¡Lo mala que es la gente del futbol, caballeros! El haber dejado la Asociación de Futbol de la Habana sobre la mesa la petición de ingreso de la Provincial Federación, se ha interpretado ese gesto como una debilidad del organismo máximo y como una especie de parlamento de los Clubs Fortuna, Hispano, y Real Iberia. Y como lo han entendido así pues hemos tenido la oportunidad de oír en estos días los comentarios más simpáticos que dar se puedan.

Y no vayan a creer. No son solamente los fanáticos los que han pensado así. Hay señores muy graves, personas serias, pero que se ciegan con las banderías, que también lo han interpretado de esa manera. Pero todos están en un error, pero un error de los grandes.

Ciertamente ese gesto de la Asociación de Futbol de la República de Cuba significa un tregua, pero esa tregua es, señores, para demostrar que se apela a todos los recursos para hacer entrar por el aro a los que no quieren. El organismo máximo del balompié en Cuba, solamente no puede informar a la F. I. F. A. lo que ha pasado, sino que además tiene que decirle todas las gestiones que hizo, para no dividir el deporte, tiene que rendir un informe a ese organismo, dándole cuenta de todas las gestiones que hizo, y tiene que informar además que agotados los recursos para evitar el rompimiento de hostilidades, dió in greso a una nueva corporación, que será la que en adelante quedará adherida a la Nacional, y por consiguiente cualquiera otra que haya en la Habana, quedará fuera.

Una vez que la Provincial Federación haya sido admitida por la Nacional, se le comunicará a la F. I. F. A. Y con esa comunicación irá también una lista de los Clubs que han sido eliminados, así como el nombre de todos los jugadores que han sido descalificados.

Mientras tanto aquí continuarán «guerreando» los dos organismos. Y esa guerra, mientras más dure, lo diremos otra vez ,perjudicará más a los dos. Uno de los grupos, que tiene la razón de la fuerza, porque son cuatro Clubs, cree que por el hecho de ver el estadio donde celebran sus juegos, todos los domingos, casi lleno, con eso triunfará Y he aquí otro gran error. Puede incluso hasta poco a poco llevarle todos los jugadores estrellas a los otros tres Clubs, que con eso sólo logrará aumentar la nómina. Los Clubs adheridos a la Nacional tienen para triunfar que mantenerse. Pueden hasta quitarle el estadio a La Tropical, como por ahí se dice. Si habrá otro Stadium para jugar. Si lo les preocupa repetimos, mantenerse, y si son con equipos amateurs mejor. Así no se atrasarán con los jugadores.

Una vez que la división sea definitiva. No podrá venir un equipo que fuera a jugar con los de la Federación de Futbol de la Habana, los jugadores que actualmente figuran en esos equipos no podrán jugar en ninguna otra parte que en los teams que ahora militan. El día que quieran irse a jugar a otro país no podrán hacerlo. No han de ser solamente los jugadores perjudicados, también lo serán los Clubs, pues el que venga de otro país para la Federación de la Habana, ya sabrá que se cerrarán las puertas para el futuro, y sin duda alguna no aceptará ninguna oferta que se le haga por muy buena que sea.

Vean si todas las perpectivas de triunfo están de parte de la Nacional y de los Clubs que están en ella. Y ya ven si es un error grande el suponer que pide parlamento.

Acaben, pues, de ponerse todos de tono para el arreglo y no sigan jugando con fuego.

Ni hay razón para entorpecer la brillante carrera balompédica de los cuatro Clubs de la Habanera, uno de los cuales acaba de ganar un Campeonato Nacional, ni hay razón tampoco para perjudicar a un buen grupo de jugadores sólo por seguir manteniendo un amor propio mal entendido, que es todo lo que hay alrededor de este lío balompédico.

RAY MILLER VENCIO POR KNOCK-OUT EN EL PRIMER ROUND A SOLLY RITS

JAMAICA, octubre 19. (AP.—Ray Miller, light weight de Chicago, se anotó su cuarta victoria consecutiva por K. O., cuando tumbó a Solly Rits, de Brooklyn, en un match estelar a ocho rounds, aquí esta noche.

Miller, a pesar de que tenía un handicap contrario en peso de 12 libras, se anotó su K. O. con un terrible izquierdazo a la quijada de Ritz, a los 40 segundos de batalla del primer round. El bout terminó rápidamente, casi al comenzar.

Miller pesó 136.1|2 libras y Ritz cinetó cuarenta y nueve.

CULLIMBER PERDIO CON HAMBRIGHT

En el primer round el boxer cubano estuvo a punto de vencer por la vía rápida

JAMAICA, Octubre 19. AP.—Eduardo Duarry, sensacional boxer estrella cubano que ha ganado todos sus bouts en los Estados Unidos por knock out, perdió una decisión esta noche con Vince Hambright, filipino, en un bout a seis rounds muy caliente.

Duarry tumbó a Hambright en el primer round y pudo haber ganado la pelea por K. O. de no haber gritado el time keeper fuerte «diez» terminando el bout.

Hambright estuvo en malas condiciones después de recibir el fuerte derechazo de Duarry a la barbilla. Parece que el referee, excitado por las voces y gritos de los espectadores, miró hacia el time keeper después que éste había contado 10. El time keeper gritó 10 y «out», pero el referee Young Otto, no le escuchó.

En esos momentos, el referee se volvió al tambaleante Hambright, que se había puesto en pie y le permitió seguir peleando cuando Eduardo trataba de lanzarse sobre él aprovechando la ocasión.

Unos pocos segundos después, la izquierda de Duarry, pegando al estómago y quijada, hacían caer al filipino por un segundo conteo de seis.

LA VETERANA GOLETA «BLUENOSE» DERROTO A LA RETADORA AMERICANA

HALIFAX, octubre 19. (AP.)—La veterana goleta de diez años, Bluenose, de Lunesburg, N. S., campeona de la flota pesquera del norte del Atlántico, derrotó hoy a la retadora americana, Gertrudes L. Thebaud, de Golucester, Mass.

La reina canadiense necesita sólo una victoria para asegurarse la corona por otro año.

A pesar de que la Thebaud amenazó seriamente a la Bluenose en las primeras seis millas de recorrido ,en las restantes 32 vió a su rival sólo a través de una gran tensión de aguas azules.

AMADEO

El calzado más económico por su elegancia y calidad. A su medida en 24 horas. Visítenos

BELASCOAIN 107 TELF A-5562

DISCOVERING HAVANA

LA revista para el Turismo que próximamente editará la Empresa «ORBE» en rotograbado, resultará indispensable no solamente como guía de gran valor informativo, sino que será única en su estilo por el interés histórico de sus grabados y confección exquisita.

Próximamente anunciaremos la fecha de salida de DISCOVERING HAVANA. Tres ediciones durante la estación invernal.

Discovering havana

M.E.C.D. 2016

EL ARGENTINO V. CAMPOLO GANO POR K. O.

CAMPOLO LE GANO POR K. O. A RALPH

El fuerte heavy weight de Italia fué a la lona en el 8o. round. Un knockdown

NEW YORK, Oct. 19, (AP.)—Victorio Cámpolo, gigante argentino, noqueó a Ralph Ficucello, fuerte heavy weight italiano, esta noche, en el octavo round del match estelar a diez. Cámpolo pesó 225 libras y Ficucello 198.

Cámpolo, sacándole una cabeza al italo-neoyorquino, superándolo en peso, por más de 27 libras, encontró gran dificultad en someter a Ficucello hasta el octavo episodio. Cámpolo sacó una ligera ventaja en cinco de los siete primeros rounds. Pero el italiano se batió bravamente, obligando a Cámpolo a unas tablas en el tercer round y ganando el cuarto con una lluvia de «hooks» izquierdos que sacaron sangre de la nariz de Victorio.

En el séptimo, sin embargo, Cámpolo agarró a Ficucello con un derechazo a la cabeza mientras adelantaba, cargando y le siguió con dos fuertes derechas más a la cabeza antes de que su más pequeño rival pudiera colocarse fuera de peligro. Ficucello no pudo reponerse de estos golpes y Cámpolo le agarró de firme otra vez en el octavo con un «uppercut» derecho a la quijada que le hizo caer sangrando de la boca y nariz, completamente fuera de combate. Fué el primero y último knock down del match. El round duró dos minutos y 37 segundos.

HORNSBY NO QUIERE MAS VETERANOS

Cuando le ofrecieron a D. Vance dijo que no quería más lanzadores «viejos»

NUEVA YORK, Octubre 19. (SE) —En Brooklyn se habla constantemente de vender a Dazzy Vance. El veterano que en un tiempo se creía el mejor pitcher derecho de la Liga Nacional, está a la subasta; pero nadie se ha presentado a ofrecer un precio adecuado. Vance se ha retirado ya a su estancia de Homossasa en la Florida y allí esperará que se presente algún club con una oferta.

Si nadie se presenta, Vance volverá a pitchear los juegos de los Dodgers. Vance fué ofrecido a Hornsby por Hack Wilson, pero Hornsby contestó que no necesitaba más pitchers viejos. Hornsby sin embargo hizo una oferta por Babe Herman.

Robinson dice hoy que cuando Herman está en humor vale por dos jugadores y que sin Herman no hay Dodgers. El larguísimo bateador, según dicen sus amigos, aceptará el año entrante un recorte sustancial en su salario de veinte mil machacantes, y continuará errando y bateando.

EL SIEMPRE GLORIOSO VENCIO A LOS CLAVELES ROJOS GANANDO LA SERIE

Este match de ayer, por ser el último de la serie entre Habana y Almendares, fué una fiesta de bateadores y de un gran consumo de pitchers. Los azules lo ganaron a la hora de los murciélagos convirtiendo a Molina en pasta para sinsontes

LAS PALOMAS HICIERON UN FESTIN DE CARNE DE GAVILANES

(Por GUILLERMO PI)

¡Ya está el café! Bien decía yo que la victoria de los Claveles Rojos era circunstancial, hija del momento, pero no producto de la meditación y del estudio, de la fuerza irrebatible, poderosa e irrefragable de un cuerpo superior al realizar el impacto con otro de inferior naturaleza.

Tampoco he de decir, pues ello menguaría en gran manera el valor de la victoria, que los Claveles Rojos de Mike González cayeron vencidos en la tarde de ayer a los pies de los siempre gloriosos azules del Almendares víctimas de locura gotosa o de melancolía reumática. Nada de eso, que se batieron como leones y arremetieron como verdaderos espartanos contra las huestes color de cielo, y si no las pudieron vencer fué porque el Almendares es demasiado histórico, demasiado corajudo y... demasiado Almendares.

La serie entre rojos y azules terminó ayer con el tercer juego, había la intención al principio de prolongarla a cinco, pero como el próximo sábado ha de dar comienzo el campeonato nacional, ha sido medida prudente cortarla, con lo que el Almendares, al ganar el primero y el tercero de los juegos celebrados, quedó por esta vez dueño del vellocino y con grandes probabilidades de repetir en la gran contienda que se avecina.

COMIENZA EL JALEO

Con una tarde lloviznosa, dando carreras las nubes por el espacio y soplando ráfagas de aire como si fueran nuncio de próxima tormenta, la que de aparecer no nos cogería de sorpresa, pues ayer era víspera y hoy es cumpleaños del famoso ciclón de 1926, se celebró ayer el último match de la serie Habana-Almendares en los clásicos grounds almendarinos. El público, bastante escaso, pero el que había estaba poseído del mayor entusiasmo, de eso no cabe duda alguna, pues buenas pruebas dió de ello.

Las primeras carreras las anotó el Habana y fué en el tercer inning, en total de dos y en la forma que paso a relatar: Vázquez recibió un libre tránsito para la inicial, regalo de Fernández II, hermano de José María, del mismo apellido, que estaba de pie en la lomita almendarista lanzando bolas para home. Roque, un debutante en la serie a quien sus amistades conocen por «Battling Siki», debido al gran parecido con el boxeador senegalés, que ya pasó a la historia, fue out en foul fly a Joseíto. Estrada dispara un indiscutible al center y pone en segunda a Vázquez. Pepín al bate (Vázquez estafa la cámara angustiosa) muere en foul fly a primera, otro out por Joseíto. Chacón suelta un single humeante al right y anota Vázquez llegando Estrada a tercera. Oms mete un volador por el center y Estrada entra en la accesoria de Margot y Chacón va a la intermedia. Arango pone fin al incidente en línea a las manos de Sierra. Dos carreras.

EXPLOSION DE COCAINA

Fernández II sólo había durado en el box azul tres innings, siendo sustituído en el cuarto round por Cocaína que fué convertido en pasta para sinsonte en el quinto, dejando su lugar a Tiant, pero vamos a saber lo ocurrido en esa quinta entrada a Cocaína. Estrada le abre con single al center y va a segunda por sacrifice de Pepín. Chacón se va de rolling sobre Bauzá, pero éste realiza un tiro infame a primera por lo que Estrada entra en la chocolatera y Chacón se cuelga de la intermedia. Oms recibe la base. Arango se desprende con un biangular al center anotando Chacón y Oms se queda en la cámara angustiosa. Solís levanta un largo fly al right entrando Oms en la del Chocolate. Rojo continúa los juegos artificiales con un tubeyote, anotando Arango. El alto mando almendarista le aplica la grúa a Cocaína, poniendo en su lugar a Tiant. Vázquez al bate y la primera bola de Tiant es un wild que pone a Rojo en tercera. Vázquez recibe la base. Roque pega un tablazo que mete a Rojo en home, pero es out al extenderse a segunda. Cinco carreras.

TIANT TAMBIEN EXPLOTA

Ya tenían anotadas siete carreras los rojos de Mike al llegar el sexto inning en el que anotaron otra más, la octava y última de su score. Estrada comenzó siendo out de Sierra a Joseíto. Pepín, indiscutible al right. Chacón hace otro disparo al left y Pepín arriba a Cayo Hueso. Oms es safe en rolling al pitcher, que se amantequilla y se abarrota la pasarela de rojos. Arango a la majagua. (Tiant toma el camino del cuarto de los chorritos y Fabré ocupa el box azul.) Fabré da la base a Arango y se fuerza la carrera de Pepín. Solís, rolling a segunda y double play relámpago. Una carrera.

POR SINGLE DE CANDO

La primera carrera del Almendares se anotó en el tercer episodio. Joseíto cogió la base por bolas malas y Cueto recibió la misma gracia de Estrada y Fernández metió a Joseíto en la accesoria con un indiscutible al jardín central. Después no hubo más novedad.

En el sexto inning dió comienzo Salazar, siendo out en rolling a primera. Cheo murió en palomón al right. Sierra fué transferido. Bauzá pega de hit al right y Sierra va a segunda. Fabré suelta un rolling a Arango, quien hace juegos malabares con la bola y las bases se repletan de azules. Cando a la leña y suelta un hit de cañonazo al center por lo que pernoctan en la accesoria Sierra y Bauzá. Joseíto termina en un inalámbrico al jardín del medio. Dos carreras.

LO CEGO EL SOL

Así las cosas, teniendo el siempre glorioso solo tres carreras por ocho el Habana, apareció la octava entrada del Almendares al bate pasando lo que voy a relatar. Sierra abre con fuerte roller al short que acepta Chacón y dispara la bola a la primera, pero el sol da en forma tan directa en los ojos de Pepín que no le deja ver la esféride y ésta le pega de lleno en la cabeza, por lo que Sierra queda safe. Bauzá es out en fly al center. Fabré dispara un sencillo al center y R. Cueto va a segunda. Cando fuerza en la intermedia el out de Fabré. Llega a tercera R. Cueto que estaba corriendo por Sierra. Joseíto conecta la bola y cristaliza un bonito biangular al left por lo que R. Cueto y Cando aprovechan la oportunidad para entrar gozosos en casa de sus mayores. Cueto (padre) acaba en fly al jardín central. Dos carreras.

FESTIN DE PALOMAS

Con ocho carreras el Habana por sólo cinco el Almendares, el dinero que estaban jugando los apostadores estaba «botao» por el Habana. Se llegó a dar el logro de ¡veinte a uno!... Los gavilanes buscaban afanosamente a las palomas para que tragaran el nzuelo, y como siempre resulta en estos casos, las palomas aparecieron aceptando el enorme logro. Ahora verá el lector cómo nunca es tarde si la dicha es buena y se dará cuenta del festín de gavilanes que hicieron las palomas.

Habíamos quedado que al comenzar el noveno inning estaba el score 8 por 5 a favor del Habana, lo que precisamente motivaba el entusiasmo de los gavilanes. Los rojos no pudieron anotar en esa su última entrada, quedando definitivamente en ocho carreras. Le tocó su último turno al Almendares, principiando Fernández con un soberbio biangular al left. Salazar muere en fly al left. Couto va al bate por Cheo Ramos (Mike retira a Estrada del [illegible] y pone en su lugar a Molina). Couto lo saluda con un indiscutible al center metiendo en home a Fernández. Oscar, también de emergente, dispara otro cohete por el right. Bauzá es out en fly al center. Fabré sigue los disparos anotando Couto y Oscar a tercera. Joseíto hit y anota Oscar, Cando tribey anotando Joseíto y ganándose el juego por los azules con esta cuarta carrera... Los gavilanes salieron chorreando sangre y las palomas más contentas que después del diluvio...

HABANA

	V.	C.	H.	O.	A.	E.
J. Pérez, 1a.	3	1	1	5	1	1
P. Chacón, ss	5	1	3	2	3	0
A. Oms, cf	3	1	1	6	0	0
P. Arango, 3a	4	1	1	1	2	1
M. Solís, 2a	5	0	0	4	1	0
J. Rojo, c	5	1	2	3	0	0
A. Vázquez, rf	3	1	1	2	0	0
L. Roque, lf	5	0	1	3	0	0
O. Estrada, p	3	2	2	0	3	0
J. Molina, p	0	0	0	0	0	0
	36	8	12	26	10	2

ALMENDARES

	V.	C.	H.	O.	A.	E.
C. López, cf	6	1	2	1	1	0
J. Rodgue., 1a	3	1	1	13	0	0
M. Cueto, 3a.	4	0	1	0	0	0
J. M. Fdez., c.	5	1	2	2	0	0
L. Salazar, lf	4	0	0	1	0	0
J. Ramos, rf	4	0	0	1	0	0
F. Sierra, 2a.	1	1	0	3	9	0
M. Bauzá, ss	4	1	1	6	2	2
R. Fdez., p	1	0	0	0	0	0
M. García, p	1	0	1	0	1	0
L. Tiant, p	0	0	0	0	0	1
J. Fabré, p	3	1	2	0	0	0
R. Cueto, x	0	1	0	0	0	0
O. Rodríguez, 2a	1	1	1	0	0	1
M. Couto, xx	1	1	1	0	0	0
	38	9	12	27	13	4

Anotación por entradas

Habana . . . . . 002 051 000—8
Almendares . . . . 001 002 024—9

Sumario

Carreras empujadas: P. Chacón, A. Oms, J. M. Fernández, P. Arango 2, Solís, J. Rojo, L. Roque. C. López 4, J. Rodríguez 2, Couto, J. Fabré. Two base hits: A. Vázquez P. Arango. J. Rojo, J. Rodríguez, J. M. Fernández. Sacrifice hits J. Pérez Bases robadas: A. Vázquez. Double plays: P. Chacón a M. Solís, a J. Pérez; Sierra a Bauz;, a J. Rodríguez; Bauzá a Sierra a J. Rodríguez; Ramos a Cueto a Bauzá a J. M. Fernández; Struck out: R. Fernández 0. O. Estrada. M. García 0. L. Tiant 0. J. Fabré 1. G. Molina 0. B Bases por bolas: P. Fernández 1. P. Estrada M. García 1, L. Tiant 1. J. Fabré 2. G. Molina 0. Wilds: L. Tiant. Tiempo: 2 horas 20 minutos Umpires: R. Atán, home; Magriñá y Borroto. bases. Scorer: Hilario Fránquiz. Observaciones: Hits a R. Fernández, 3 en 3 y 13 v. e.; a M. García, 4 en 1.2|3 y 11 x. e.; a L. Tiant, 3 en 2|3 y 6 v. e; x, corrió por Guerra en el octavo; xx, bateó por Ramos en el noveno. Per dió Molina.

MATEO DE LA OSA TUMBO SIETE VECES AL ALEMAN TED SANDWINA EN 10 RDS. PERO LE QUITARON UN BUEN TRIUNFO

Después de anunciarse la decisión, que fué horrible, seis mil aficionados estuvieron protestando por espacio de unos diez minutos. Empezó la pelea estelar aún bajo el gran escándalo

ST. NICHOLAS ARENA, N. York. octubre 19, (AP.) — Mateo de la Osa, joven peso completo español tumbó a Ted Sandwina, de Alemania, siete veces en diez rounds esta noche, pero no pudo sacar algo mejor que unas tablas en el semifinal de la pelea entre Victorio Cámpolo-Ralph Ficucello. Osa, que superó en todo al alemán, pesó 185 1-2 libras y Sandwina 201 1-2.

La decisión fué horrible, como una concurrencia de 6,000, el máximum que puede contener la Arena, lo demostró al gritar y protestar por espacio de 10 minutos, después de anunciarse el veredicto.

MATEO DE LA OSA, el peso completo vasco a quien quitaron anoche la decisión peleando con Ted Sandwina en el programa de Campolo.

Tan grande era la excitación que el bout principal, entre Cámpolo y Ficucello, comenzó con la concurrencia aun protestando por la decisión anterior.

Fué una batalla desesperada, y Osa, después de castigar a Sandwina, enviándolo a la lona sin conteo, durante el primer round y llevarle a su esquina al finalizar el round, con las piernas tambaleantes y sacudirle fuertemente con hooks izquierdos y derechazos a la quijada, no pudo penetrar en la defensa del alemán durante los cuatro siguientes rounds.

Sandwina inició un rally en el segundo, continuándolo luego en el tercero, cuarto y quinto, para mantener al fiero español fuera de balance con jabs izquierdos a la cara mientras le golpeaba a la cabeza con la derecha, en el combate a poca distancia.

Uno de los hooks izquierdos de Osa hizo variar el aspecto de la batalla en el sexto, sin embargo, y esta no se volvió a desarrollar favorable a Sandwina en el resto de la noche. Un fuerte golpe de derecha hizo caer a Sandwina en el sexto con un gran chichón en la frente y apenas si pudo mantenerse en pie, el resto del round, bajo el feroz ataque de Osa.

En el séptimo, Sandwina fué tumbado por el conteo de nueve, dos y nueve ytuvo que ser ayudado a regresar a su esquina. Otra vez, en el octavo, Osa por dos veces le pegó como quiso, a la quijada, pero Sandwina no escuchó conteo.

El alemán pudo mantenerse en pie en el noveno y décimo round, aun cuando recibió un terrible castigo y apenas si podía evitar el rodar por la lona al sonar la campanada final.

A B. MUSSOLINI LE GUSTA EL BOXEO DE AFICIONADOS

ROCA, Octubre 19. AP.—El premier Mussolini ocupaba un asiento del ringside esta noche, mientras un team de boxers amateurs italianos vencía a otro team húngaro, 11 puntos por 5.

GRAN PROGRAMA PARA EL SABADO EN EL MIRAMAR

Cinco star bouts a seis rounds entre lo mejorcito de Cuba

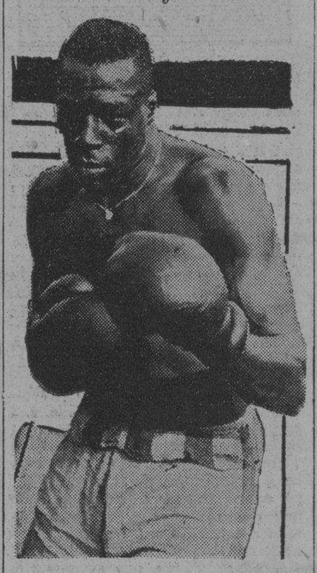

JOSE VALDES, peso completo ligero de Ciego de Aila que se batirá el sábado en Miramar Garden con el Terrible Cocinero.

El programa preparado para el sábado próximo pasado por Tony Cuervo y para llevarse a efecto en la arena de Prado y San Lázaro, Miramar Garden, tuvo que ser suspendido, según ya anunciamos, por presentarse Madame la lluvia en forma intempestiva. Al ser suspendido ese programa, y tener que hacer otro nuevo para el próximo sábado, el promotor Cuervo ha combinado algo extraordinario.

Si es que el agua no vuelve a aparecerse, que de todo puede haber en la viña del Señor, el menú que saborearán los fanáticos será de órdago, un verdadero programa de temporada invernal a base de los mejores pugilistas profesionales.

Martín Pérez, el Terrible Cocinero que es como mejor se le conoce, se batirá en el match oficial a seis rounds con José Valdés, el peso completo ligero de Ciego de Avila que posee un punch atomizante. José Valdés ha vencido al mismo Martín Pérez, a Malpica, y tiene anotadas 47 victorias sin ninguna derrota, que ya es mucho decir y mucho record para un boxeador de ese peso.

Divino Rueda, el flyweight cienfuguero, se las verá con Kid Vallespin. Joe Coego vs Olayo Nebot. Joaquín Jorge (el Tigre del Cerro) vs Higinio Ruiz, un españolito que vale mucho. Y para levantar las cortinas la magnífica pelea de dos pesos mosca de tanto cartel y popularidad como Prudencio Arce y Félix Martínez, el Loquito de Colón.

Todas las cinco peleas son de categoría estelar y se encuentran marcadas a 6 rounds. No hay ningún preliminar a cuatro. Actuará de referee, de tercer hombre en el ring, el imponderable Cubo Sánchez, el Magnolia Cubano que es una garantía para el público, la empresa y los boxeadores. La actuación de Cuco es hoy una distinción en cualquier arena que se presente y él ha seleccionado la de Miramar Garden para el sábado próximo. Peñita será el anunciador «de luxe» y el mundo se pondrá «colorao».

UN BOXEADOR MAS ALTO QUE PRIMO CARNERA: IMPEL

N. YORK, Oct. 19, (AP.)—Un heavy weight, más grande aun que Primo Carnera, es la última amenaza en los círculos pugilísticos.

El enorme peleador se llama Ray Impel, hijo de un barbero de West Point, New York. A los 21 años, Impel mide 6 pies 7 1-2 pulgadas, dos pulgadas más alto que Carnera. El peso de ambos es aproximadamente el mismo.

Impel no es una amenaza vaga y ha demostrado en dos peleas que no es malo como boxer. El joven heavyweight posee una buena mano izquierda, que Carnera también maneja bien, pero Impel puede pegar fuertemente con la derecha, cosa que Carnera no puede hacer.

Impel ha ganado sus cuatro peleas por K. O., y luce tan impresionante que la Comisión de Boxeo le ha ordenado pelear con oponentes del calibre de Tommy Loughran.

ANUNCIESE EN EL Diario de la Marina

SE HAN CERRADO LAS NEGOCIACIONES PARA EL MATCH DE TONY CANZONERI Y KID CHOCOLATE EL 29 DE NOVIEMBRE

Los contratos serán firmados el jueves. Será esta la tercera vez que Canzoneri sube al ring a defender su título. Toni trata de hacer las 130 libras para su encuentro con el negrito

NEW YORK, octubre 19.—(AP).—Jimmy Johnston hizo su debut como director de los negocios boxísticos de Madison Equare Garden hoy, cerrando las negociaciones para un match a 15 rounds entre Tony Canzoneri y Kid Chocolate, para el día 29 de noviembre por el campeonato mundial light weight, en poder de Canzoneri.

Esta será la tercera vez, desde que conquistó el campeonato light weight, de manos de Al Singer, hace cosa de un año, que Canzoneri sube a defender su título. Los contratos se firmarán el próximo jueves.

El match, considerado por algún tiempo como «natural», lleva al cuadrilátero a dos de los más populares peleadores de hoy en día. La corona light weight será el premio a discutir, pero tres títulos subirán al ring. Además del campeonato lightweight, Canzoneri posee el «estético» junior welter weight también. Chocolate es el junior light weight, o campeón de la división de 130 libras, habiéndole ganado la corona a Bass en julio.

Desde que noqueó a Singer en el primer round de su pelea por el campeonato en noviembre, Canzoneri se ha enfrentado, con éxito dos veces, a Jac Kid Berg. Intentará hacer las 130 libras en su pelea con Chocolate, de modo que los tres títulos están en discusión.

Johnston tomó a su cargo, esta semana, oficialmente el puesto de Vicepresidente del Garden con el negocio de los puños a su cargo.

Pincho Gutiérrez aceptó el match a nombre de Chocolate en las oficinas del Madison Square Garden hoy y Sammy Goldman hizo lo mismo por el campeón light weight. Pincho quería más que lo ofrecido usualmente a los aspirantes; pero al fin aceptó el 12 y medio por 100 para Chocolate, mientras Canzoneri percibirá el 37 y medio por 100, correspondiente al campeón.

Una victoria para el cubano en contra de Canzoneri, le abrirá las puertas de la fama. Se unirá al escogido y corto grupo de los que han obtenido tres campeonatos mundiales, ya que se convertirá en campeón mundial de los pesos junior light, light y junior welter.

Un match entre Chocolate y Canzoneri, dos de los boxers más populares en el circuito metropolitano, ha estado cayéndose de la mata por más de dos años. El Garden hizo un esfuerzo por asegurar el bout el pasado verano; pero las negociaciones se suspendieron y Jack Kid Berg sustituyó a Chocolate, con resultados poco satisfactorios.

Chocolate tendrá un bout de preparación antes de batirse con Canzoneri. Se opondrá a Lew Feldman, featherweight de New York, en el St Nicholas Arena el día 2 de noviembre, de acuerdo con los planes anunciados por Gutiérrez hoy. Planea entrenar a su muchacho en el campamento de Madame Bey, en Summit, después de su bout con Feldman.

Canzoneri ha cancelado un propuesto bout en el Chicago Stadium el mes próximo. El italiano de Brooklyn comenzará a entrenarse ligeramente en un gimnasio local esta semana. No participará de pelea alguna antes de su encuentro con el Kid.

Aun cuando no se han fijado precios a las entradas para el duelo por los tres títulos, se tiene entendido que las localidades valdrán de uno a siete pesos, indicándose que este match producirá la entrada más grande de New York, en años recientes, para peleas bajo techo.

VICTORIO CAMPOLO

Ganó anoche por knoc kout

EL CHAMPION DARA COMIENZO EL DIA 24

CINCO CLUBS SE HALLAN INSCRIPTOS EN LA LIGA

Los clubs que han presentado su inscripción para el próximo campeonato nacional de base ball que dará comienzo el sábado 24 en Almendares Park, son los siguientes: Almendares, Habana, Cienfuegos, Cuba y Regla. Todo está listo para dar comienzo a la gran jornada el entrante sábado y se puede decir que tanto en esta ciudad como en el interior de la isla existe verdadero entusiasmo por la temporada de pelota profesional. Los clubs serán integrados por los mejores players cubanos y se verán en acción verdaderas estrellas.

LOUGHRAN VENCEDOR POR PUNTOS

Tommy obtuvo su victoria por medio de sus «jabs». Risko pesó 13 y ½ más

FILADELFIA, Octubre 19.—AP.—Tommy Loughran, heavy weight de Filadelfia, venció por medio de sus jabs izquierdos a Johnny Risko, el hombre de goma de Cleveland, con quistando la decisión en 10 rounds. La pelea fué estelar del programa ofrecido por la Arena esta noche. Risko pesó 13 y media libras más que Loughran.

Loughran tomó una delantera notable en el primer round y continuó metiendo su izquierda de jab en la cara de Risko y luego al cuerpo, hasta que sonó el gongo final. El filadelfiano envió la cabeza de su oponente nacia atrás en casi todos los rounds, pero Risko siempre volvía en busca de más castigo, lanzando derechas e izquierdas al cuerpo.

Ambos boxeadores trataban de aumentar su cadena de triunfos, ganando Loughran su oncena victoria, mientras Risko había vencido a sus últimos cinco contrarios.

A pesar de tener la mano izquierda lesionada, el Adonis filadelfiano mantuvo a Risko sin conectar con muchos golpes a la cabeza, mientras él repetía su hook a la punta de la barbilla. Risko trataba de ir a la pelea cuerpo a cuerpo mientras Loughran insistía en el combate a larga distancia, llevando el combate la mayor parte del tiempo.

El semifinal a 10 rounds sirvió para que Billy Jones, de Filadelfia, 171 libras, vengara una derrota por decisión a manos de Joe Banovic, recibida recientemente. Este último pesó 175 y media libras. Jones recibió mucho castigo en tres rounds y luego inició un fuerte rally que le valió un K. O técnico en el septimo.

MARTIN IRA CON GROVE A LA CHINA

Esto es si lo dejan todos los empresarios de vodevil en donde está trabajando

NUEVA YORK, Octubre 19. SE. —Robert Grove, el famoso zurdo de Connie Mack, contribuirá en breve a aumentar el conflicto chino-japonés. Grove ha dicho que es muy posible que lleve a John (Pepper) Martin a Tokío, donde Grove será el pitcher de los japoneses en sus luchas beisboleras con los chinos.

Grove asegura que no se meterá en política y que tratará de permanecer fuera de Manchuria.

Si Grove no ha firmado todavía a Martin, tendrá que hacerlo con premura porque los empresarios del vaudeville y hasta los promotores de Hollywood andan con contratas en blanco detrás de «Pimientilla' y pudiera suceder que de un momento a otro Martin haga sus famosas pirrterías de base ball en las tablas de los teatros norteamericanos.

En realidad «Pimentilla» está trabajando en vaudeville y los Cubs y White Sox de Chicago lo tendrán en la sultana del lago Michigan toda esta semana.

George Gaw, el caballero que recibe a los personajes distinguidos en nombre de la ciudad de Chicago, fué al andén ferrocarrilero con banda de música y todo para dar el recibimiento oficial y la bienvenida de la ciudad al industrioso robador de bases.

Rogers Hornsby no estuvo presente, pero mandó un bouquet de flores que Martin llevará al teatro. La representación de Martin en el vaudeville es cosa que nadie menciona; pero se dice que consistirá en tomar parte en una obrita sobre base ball preparad ad hoc y que Martin dictará una pequeña conferencia sobre el arte poco común de derrotar con la ayuda de los pitchers y de un buen manager a toda la legión de Atléticos presidida por Connie Mack.

Ya está a la venta el PAÑO «PRINCESA» para abrigos y TRAJE-SASTRE—de Señora — ALMACENES DE PAÑOS, de «SOBRINOS DE NAZABAL». MURALLA, NUM. 70.

BENNY LEONARD FUE UN BUEN PUGIL PERO HA HECHO DE LA MAYOR PARTE DE SUS PELEAS UN VERDADERO TONGO

El mismo lo confesó cuando se retiró del ring, pero al perder todo su dinero en Wall Srteet, regresó al arte y se creyó encontrar la gallina que ponía los huevos de oro. «Palas»

(Especial para el DIARIO DE LA MARINA, por WALTERS)

Hace siete años se retiró del negocio del box un joven hebreo llamado Benjamín Leiner.

Este joven era conocido en todo el mundo bajo el nombre de Benny Leonard y sus hazañas lo habían llevado al pináculo de la división liviana. Cuando no tenía contendientes se retiró del box, como «campeón invencible».

Llovieron las ofertas de teatros y del cine y Benny Leonard hizo muchas películas y apareció en vaudeville y su fama aumentó. La historia corría de boca en boca que este joven había abandonado la carrera de los guantes por complacer a su anciana madre.

El mundo siempre ama al buen hijo. Y así Benny Leonard llegó a ser uno de los ídolos de los fanáticos del box. En su retiro alcanzó mayor popularidad que la que tuviera durante sus mejores días de boxeador.

Los llamados expertos quisieran hacer creer a uno que Benny Leonard fué uno de los grandes boxers de la historia. Este corresponsal, enemigo declarado de los ídolos, iconoclasta por devoción y amigo de la verdad deportiva por ser original, no tiene escrúpulos en declarar que Benny Leonard no fué un peleador malo.

Creo que pudo haber sido mucho mejor. Sus peleas con Lou Tendler fueron muchas y los resultados fueron muchos. Aparentemente todas esas peleas estuvieron bien hechas; aparentemente nada hubo de dudoso en esos combates. Y por todo que supiéramos que el box como se practica en Estados Unidos es un negocio de hampones y no un deporte, nunca hubiéramos creído que Benny hubiera necesitado de «arreglos» para sus peleas.

Y es por eso que cierto día, hablando con Billy Gibson, gerente hoy de Paulino Uzcudún, y hace años de Benny Leonard y luego de Gene Tunney, fuí rudamente sorprendido cuando Gibson—entonces tenido loco—queriendo convencerme de lo «listo» que era, fué a su enorme caja de seguridad y de allí saca una libreta donde había muchas cifras.

Precio de arreglos

Y sin titubear—con su dedo temblequeante, Billy me mostró partida tras partida que en cifras frías formaban la evidencia de que el boxeo como se practica en la Unión, deja de ser deporte y se convierte en puro y simple robo de los más viles hampones.

Aquel día fuí a ver a Jess Mc Mahon, otro de los grandes del box —que goza de reputación de muy honrado—y le pregunté si Gibson estaba loco. Mc Mahon creyó que yo me burlaba. Y cuando a los tres días supe por su boca que Gibson estaba en el manicomio, Mac Mahon al decírmelo me preguntó si yo era adivino o alienista.

Pero al contarle yo lo que había visto en la libreta gris que sacó de su caja de seguridad. Jess movió la cabeza y me dijo: «Pobre Bill; ha estado loco».

Y en la libreta gris vi en cifras amarillentas que cada una de las peleas de Benny Leonard habían sido «arregladas» y que en algunos casos se pagaron grandes sumas por la victoria. Y supe también que todas las victorias de Gene Tunney, fueron bien pagadas.

Y no tengo duda ni nunca la tuve que tanto Benny como Gene eran capaces de derrotar a su gente; pero que Gibson—buen hampón—no iba a tomar «chances». Quería ir sobre seguro en todo tiempo. Y recapacitando hoy se me ocurre que tal vez Benny Leonard no era tan bueno como se nos ha hecho creer. Tal vez su quijada era tan delicada como la de ese otro hebreo que se llama Al Singer y que no hace tanto tiempo ha estado en el suelo varias veces.

Porque si Leonard era tan bueno, ¿para qué tuvieron él y su presente apoderado Jack Kearns, que «arreglar» tan vergonzosamente la pelea de Benny con Pal Silvers en el Queensborough Stadium el día 6 de octubre del año de gracia de 1931?

Hace siete años que se retiró Benny Leonard del box. En un artículo escrito dos años después de su retiro, Leonard decía entre otras cosas que el box como deporte había muerto y que se había retirado de la profesión por no estar en manos de «hampones».

Benny se arrepiente

Fué tal el aguacero que le cayó encima que el pobre Beeny tuvo que retirar sus acusaciones y afirmar que nada había tan santo como el box.

Pero lo cierto es que se mantuvo Benny fuera del box hasta que Wall Street jugó una de las suyas y todo el mundo se arruinó. Benny combinaba su negocio de sastrería en Harlem con el producido de escritos para los sindicatos periodísticos y aparentemente tenía buenos ingresos.

Pero según parece, Benny estuvo jugando con la cola del león. Se ocupaba en sus momentos de ocio en especular en Wall Street. Y cuando llegó el desastre los ahorros de Benny fueron barridos juntos con los de tantos y lanzados en los [illegible] fres de los cuatro o seis caballeros de Wall Street, responsables por esas crisis económicas que afectan al mundo de vez en cuando.

Y, como la miseria es mala consejera, Benny volvió al cuadrilátero creyendo que aquí estaba la gallina que ponía los huevos de oro.

Se alistó bajo las banderas de Jack Kearns, cuya práctica en eso de tongos es bien conocida desde los días de Jack Dempsey y de Mickey Walker. Comenzó haciendo varias peleas de prueba en los pueblos y por fin se dispuso a entrar en el «pan grande» en la metrópolis.

La Comisión Atlética no se equivocó y prohibió al Madison Square Garden que lo presentara y tuvo que presentarse en el Queensborough que es un estadio de menos categoría al otro lado del río. Y su contendiente—Pal Silvers—es un peso mediano de escasa reputación. En forma Benny debió vencerlo. Pero en lugar de pelear, los dos hicieron todo lo posible por mantenerse fuera de peligro. Y en el segundo asaltó Silvers cayó al suelo y cuando se levantó el árbitro le dijo que había perdido. La multitud pateó, aulló y vociferó, pero la decisión estaba dada. Los dos hebreos había «multado» a la multitud de una buena suma. Benny debe permanecer fuera del box. El box no necesita más tongos. Ya tiene bastante.

CORRESPONSAL.

M.E.C.D. 2016

Información Telegráfica de la Isla

POR NUESTROS CORRESPONSALES

PENAS PEDIDAS POR EL FISCAL VILLAREÑO

SANTA CLARA, Oct. 19, DIARIO, Habana.—El Fiscal de esta Audiencia ha formulado conclusiones provisionales en varias causas criminales, solicitando las siguientes penas:

—Para Gonzalo Hernández Morales y Juan Atreu, por fabricación de moneda falsa, 18 años de cadena temporal y 5,000 pesos de multa para cada uno.

—Para Conrado Fernández Alvarez y José Inés Jiménez Domínguez, por robo, ocho años de presidio mayor. Estos sujetos son los que realizaron un importante robo en el domicilio del rico propietario de esta ciudad, señor Narciso Madrazo, de donde se llevaron valiosas prendas y dinero en efectivo.

—Para Juan Raboso Brito, por amenazas condicionales de muerte, con logro de propósito, once años de prisión mayor.

—Y para Vicente Rivero Hernández, por homicidio, y para Belén Hernández Morín, como inductora, 15 años de reclusión para cada uno. Ambos son responsables de la muerte de Pedro Antonio Ramírez García, hecho ocurrido el 19 de septiembre en S. Spíritus.

CORRESPONSAL.

EL VIAJE DE UN EXPLORADOR

BARACOA, Oct. 19, DIARIO, Habana.—Procedente de Cienfuegos ha llegado a Baracoa el explorador Julián Cortés Cruz, que está recorriendo la República a pie. En el álbum que trae figura haber recorrido 108 distritos.

Aquí se le hizo un magnífico recibimiento efectuándose una lucida recepción en el cuartel, a la que asistieron distintas personalidades locales. El alcalde municipal le dió la bienvenida a Cortés, recomendándole que cuando visitara otros lugares, tratase de disipar la mala impresión que en algunos de ellos tienen formada de Baracoa. El resumen de la fiesta lo hizo brillantemente el señor Juan Díaz Blanco, presidente de la naciente institución Exploradores de Baracoa.

R. LEMUS.

ALEGRIA POR UN INDULTO

CAMAGUEY, Oct. 19, DIARIO, Habana. — Hoy llegó a esta ciudad la indultada Rita García Suárez, habiendo invadido su residencia crecido número de personas de su amistad, que fueron a testimoniarle su alegría por el indulto. También la visitó el gobernador señor Villena, a cuyas gestiones en unión del doctor Tomé, débese la libertad de Rita.

CORRESPONSAL.

MENOR ARROLLADO Y HERIDO GRAVE

MATANZAS, octubre 19.—DIARIO, Habana.

Esta noche fué arrollado en la esquina de Tello Lamar y Emilio Blanchet, por una máquina que manejaba Alfonso Asen, el menor Humberto León y Pino, de ocho años y vecino de Virtudes 55, el que recibió lesiones graves en la cabeza, de las que fué asistido en el centro de socorro, siendo trasladado después al hospital civil donde se le practica en estos momentos una intervención quirúrgica.

Ha sido muy lamentado el suceso por ser el designado hijo del procurador público Pablo de León, persona muy relacionada y querida en esta ciudad.

Corresponsal.

FALLECIMIENTO DE UNA DAMA

SAGUA LA GRANDE, Octubre 19 DIARIO, Habana.

Ha causado honda pena en esta sociedad el fallecimiento de la distinguida dama Eloísa Núñez de Vega esposa del Alcalde Municipal de Sagua, señor Luis Vega Pérez, al que enviamos nuestra sincera condolencia.

Corresponsal.

CAUSA POR HOMICIDIO

MATANZAS, Octubre 19. DIARIO, Habana.

El Juez de Instrucción de Cárdenas ha iniciado causa por homicidio contra Pedro Arrieta Crespo, quien dió muerte con una pistola a Martín Bialt con motivo de una discusión surgida del juego. El acusado, que se halla detenido, fué procesado con exclusión de fianza.

Corresponsal.

VIOLENTO INCENDIO EN UN GARAGE

ESPERANZA, Octubre 19. DIARIO, Habana.

Al medio día de hoy se declaró un incendio en el garage propiedad del señor Gerardo Lagar, situado en la calle Maceo esquina a la Carretera Central, en los momentos que una guagua de La Ranchuelera echaba gasolina.

Debido a la pronta intervención del público, se pudo evitar que ardiera toda la cuadra. Después de una hora de incesante lucha, se logró dominar el incendio. No hubo desgracias personales.

Corresponsal.

DENUNCIA CONTRA UN HERMANO

SANTA CLARA, Octubre 19. DIARIO, Habana.

José Menéndez Velázquez, vecino de Ranchuelo, denunció que su hermano Antonio le robó la escritura de la tienda que posee en la calle Paseo Abreu de aquel pueblo, y que durante tres días ha tenido cerrada la tienda que es de su propiedad, no permitiéndole penetrar en ella, amenazándolo constantemente con un revólver; motivando estas amenazas el hecho de haberle aconsejado que no continuara en relaciones con una mujer que le sustrae víveres y dinero del establecimiento.

Corresponsal.

SANTIAGO DE CUBA, Octubre 19. El sargento Félix del Río ha identificado al detenido Jesús Rodríguez que se encuentra recluído en el vivac, por haber cometido un delito de hurto y hacer resistencia al Sargento Arístides HiHerrezuelo, siendo autor del robo a la señora Amada Sánchez, avecindada en la Avenida de Italia, causa radicada en el juzgado de instrucción al número 1863, de este año.

SE PRESENTO

Acaba de presentarse en la Jefatura de Policía Agustín Eola, vecino de la calle de Gasómetro 24, con su menor hijo de 15 años nombrado Daniel Font Beola, el cual según declaraciones que hiciera hace dos años fué condenado por el Juez Correccional de esta ciudad a ser recluído en Guanajay.

Hace tres días llegó al domicilio paterno manifestando que se había fugado de la referida Escuela Reformatoria.

Según noticias que tenemos, este menor fué el mismo que se fugó en días pasados del Hospital Calixto García, a cuyo lugar fué remitido por encontrarse enfermo.

Corresponsal.

El Arte...

(Continuación de la PRIMERA)

cio éste que ha sido recibido con grandes aplausos por los exportadores del Canadá, quienes estiman que la medida no es solo acertada, sino que tendrá el carácter de permanente.

El vapor «Canadian Farmer», según declaró Mr. Wood, que se encuentra actualmente en el Pacífico, en el puerto de Vancouver, ha recibido órdenes telegráficas para que salga inmediatamente hacia Montreal de cuyo puerto partirá en su viaje inaugural para la Habana el día 25 del entrante mes de noviembre.

Durante el verano—agregó Mr. Wood—los barcos saldrán del puerto de Montreal conduciendo toda la carga que haya para Cuba, la cual tiene que ser transportada actualmente en ferrocarriles y vapores americanos, y durante el invierno levarán anclas con rumbo al puerto de la Habana por el de Halifax, importante centro marítimo.

CORDIALIDAD DE RELACIONES ENTRE CANADA Y CUBA

Como quiera que siguen siendo muy cordiales las relaciones de amistad con el Gobierno del Dominio, los exportadores cubanos han aplaudido también esta determinación del Gobierno canadiense, no obstante no obtener ninguna ventaja del Modus Vivendi concertado con el Canadá y que exige que para lograr las que pudiera haber, que las mercancías cubanas sean importadas en el Dominio directamente y sin trasbordo desde un puerto cubano a uno fluvial o marítimo canadiense.

Los barcos que se dedicarán a hacer este servicio, a juzgar por el que lo iniciará, serán de carga solamente y no los rápidos y especialmente preparados que usa el Dominio para el transporte de pasajeros y carga con las Antillas Inglesas, no obstante ser esto lo que quería nuestro Agregado Comercial en el Canadá, porque a ello se opone los gobiernos antillanos, que ayudan al sostenimiento de esta flota con un subsidio especial, cuya ascendencia varía según el país de que se trate.

DEFICIT ANUAL DEL CANADA

Mr. Robb, el fallecido Ministro de Hacienda del Dominio durante la administración liberal de Mc Kenzie King, hizo esfuerzos por complacer a nuestro Agregado Comercial, y hasta en el Parlamento canadiense se llegó a solicitar que el Gobierno renunciase a la subvención de los Gobiernos Antillanos, toda vez que la opresión de esos modernos barcos, exclusivamente con las Antillas Inglesas causaban un gran deficit anual que tiene que ser enjugado por el Canadá, y se suponía por las exportaciones de aquella época que los fletes cubanos solamente serían suficientes a operar los barcos sin pérdida de ninguna clase.

Aunque el momento no es el más oportuno para que el Gobierno del Dominio espere compensación por el esfuerzo, no hay duda de que el servicio tiene grandes posibilidades de prosperar y hasta que sea motivo para que se decida a mandarnos los barcos modernos que hacen el servicio de las Antillas a fin de que podamos enviarles nuestros frutos menores, que deben ir en cámaras de refrigeración, y de que puedan transportar los bultos postales de acuerdo con el reciente Convenio firmado entre los dos países, con lo cual no solo se beneficiarían los grandes almacenes canadienses que hacen ventas por correo, sino los fabricantes de tabacos cubanos que pudieran ampliar su negocio por este medio vendiendo directamente. Esto último es tanto más cierto, cuanto que actualmente son unas cuantas marcas cubanas las que se venden en el Canadá, porque el Trust no le da entrada a ninguna que no sea las que tiene, y si se hace uso de este servicio podrán vender sus productos todos los fabricantes cubanos que sepan anunciarse debidamente.

Este servicio de carga, por otra parte, abre una nueva posibilidad a los embarcadores de frutos menores cubanos, que hoy se ven obligados a vender por mediación de sus agentes en los Estados Unidos. Si esto se hace, ganarán tanto los cubanos como los canadienses porque al desaparecer los mediadores y una serie de gastos de manipulación con los puestos de Nueva York y Chicago el precio sería más favorable para ambos.

NUEVE MINEROS MUERTOS Y VEINTISIETE HERIDOS EN UNA MINA ALEMANA

HERNE, Westfalia, Alemania, octubre 19.—(AP).—Nueve mineros resultaron muertos y veintisiete heridos cuando todo un turno de sesenta y siete obreros quedó sepultado por una explosión en las minas de carbón de Monte Cenis, cerca de esta ciudad. Media docena de los heridos se encuentran en grave estado.

La causa de la explosión que ocurrió a 2.000 pies de profundidad, no se ha determinado aun, pero créese que se ha debido a una combinación de las lámparas con el polvo del carbón. Treinta y un mineros resultaron ilesos y fueron extraídos a la superficie por las brigadas de salvamento.

Fundamentalmente la Crisis...

(Continuación de la PRIMERA)

título sugestivo y atrayente: «Movilización de Recursos» que evoca la idea de rendimiento de riqueza improductiva y que encierra en sí la síntesis de todo esfuerzo sensato dirigido a resolver la crisis, en lugar de los peligrosos expedientes de inflazón monetaria, o fiduciaria que han sido presentados en diversos sectores, y que equivalen por el contrario a adulteración y desvalorización de la poca riqueza que aún nos queda. La propiedad inmueble del estado puede considerarse como una reserva a la cual es justo y conveniente apelar en momentos de crisis para reanimar, vigorizar y salvar la economía nacional, del mismo modo que un particular o una empresa cualquiera apelan en un caso semejante **y dentro de límites prudentes** a las facilidades de crédito que le ofrecen sus bienes raíces. Pero yo difiero de usted en algunos detalles, según podría apreciarse con la comparación de nuestros respectivos trabajos, diferencias que deseo someter a su elevada consideración y a la del público en los párrafos que siguen.

Usted propone una emisión de signos fiduciarios respaldados por los bonos hipotecarios del estado, mientra que yo proponía la venta de esos bonos en el mercado de valores—preferiblemente en el mercado local, a fin de que el dinero pagado por concepto de intereses quedara dentro de la economía nacional. Es muy de dudar que un signo fiduciario sin encaje adecuado de oro—sin reservas metálicas proporcionadas que permitieran su rápida conversión en el patrón universal (aún las naciones que han suspendido el patrón oro hacen sus operaciones exteriores a base de oro, y tendrá que seguir resultando así mientras no se encuentre y acuerde otro medio de saldar las balanzas comerciales) circule sin una fuerte depreciación, ni tenga aprecio en el mercado internacional, ni deje por lo mismo de ofrecer muchos de los inconvenientes de la circulación fiduciaria con débil garantía, tal como la que existió en Francia, Inglaterra e Italia a raíz de la guerra. El valor de la propiedad inmueble puede sufrir grandes variaciones de acuerdo con su naturaleza, su uso y la demanda o situación comercial, variaciones que aún el márgen de 50 por ciento acordado en su proyecto pudiera ser insuficiente a cubrir; una moneda basada en esta clase de valores (en cualquier clase de valores, pudiera decirse, fuera del valor estable y universal del oro, mientras este sea el patrón del mundo) quedaría abandonada a todos los embates y vaivenes de la especulación, y sujeta a oscilaciones de cotización peligrosas e inconvenientes, desorganizando el comercio e introduciendo un elemento de incertidumbre en las transacciones y no debe olvidarse que le verdadero valor de una moneda en esta época de intenso intercambio, estará siempre sometido a su aprecio en los mercados exteriores, y que éste depende tanto **de su fácil convertibilidad en oro** como de la posición comercial de la nación que la emita de su fuerza productora, o sea de la relación entre sus importaciones y sus exportaciones. Sin esa facilidad de conversión ninguna moneda puede brindar la confianza indispensable al tráfico internacional.

Para darle solidez a esa emisión fiduciaria habría que dotaría pues de una reserva de oro adecuada, lo que ofrece algunos inconvenientes. Si el estado cubano fuera el único garante de la conversión, se hace preciso confesar que el fondo oro de garantía tendría que ser muy elevado, lo que supone una inmovilización innecesaria de capital, ya que desgraciadamente su crédito no es el de un gobierno como el de los Estados Unidos o Francia. Mientras el sistema de Reserva Federal puede contentarse, gracias a su elasticidad y a su inmenso crédito, (por concentrar en sí toda la potencia financiera y económica de la nación más rica del mundo) en un aproximado de 15 por ciento de reserva metálica, aquí habría que mantener seguramente el triple. Ahora bien: no tendría sentido emitir notas bancarias y mantener una reserva nacional de oro sin establecer al mismo tiempo una institución nacional de redescuento que le prestara a la economía cubana los mismos servicios que la Reserva Federal y grandes bancos centrales de emisión le prestan respectivamente a la industria y al comercio los Estados Unidos y las naciones europeas. Estos servicios consisten precisamente en movilizar la riqueza redescontándole a los bancos particulares el papel comercial que estos le han comprado o descontado a sus clientes, y emitiéndo notas en pago de dichos descuentos. Con esto la riqueza circulante se convierte en numerario remediando la escasez de oro y los inconvenientes de su manipulación, y la circulación monetaria se hace elástica aumentando con la actividad de los negocios y contrayéndose cuando estos disminuyen A causa de la falta de un mecanismo semejante el sistema monetario carece en Cuba de elasticidad; hay poco numerario en relación con el capital circulante, y los bancos se ven obligados a mantener mayores reservas en efectivo que sus congéneres de Europa y Norte América, y a practicar una política ultra conservadora en material de descuentos.

El momento, empero, no es el mas propicio para establecer tales innovaciones, y su utilidad se amengua singularmente en instantes de tan intensa depresión como los que atravesamos. El funcionamiento de un banco central de emisión y redescuento es cosa delicada y compleja, y el papel que en sus actividades ha de jugar el gobierno requiere de parte de la Administración Pública una estabilidad, una experiencia y un grado de crédito que todavía no se ha alcanzado entre nosotros. Por todo ello estimo más conveniente que la emisión de signos fiduciarios, la venta de los bonos hipotecarios del estado en el mercado financiero, y la inversión del producido en un plan de fomento nacional principalmente agrícola; tratando, como se ha dicho mas arriba, de colocarlos en el mercado local a fin de no hacernos tributarios del extranjero en el pago de intereses. Y tanto por la dificultad de levantar grandes sumas, como porque el dinero en este caso estaría destinado a invertirse directamente en obras de fomento, y estas inversiones habrían de ajustarse a las posibilidades de desarrollo agrícola e industrial del país, estimo que la emisión de bonos debe hacerse por una cantidad mucho menor que los cien millones de pesos que usted propone. Y aquí llegamos al punto de nuestra mayor divergencia—y es el que se refiere a la forma y utilización de la inyección de oro que debe dársele a la economía cubana. Usted propone que el dinero obtenido se emplee en pagar la deuda flotante y reponer a los empleados cesantes, porque entiende que la crisis de Cuba es numerario, y que aumentando el numerario en circulación quedaría resuelta. Yo por mi parte entiendo que la crisis de Cuba es fundamentalmente una crisis de producción; que mientras no se remedie el déficit de producción representado por la baja del azúcar y la restricción de la zafra no se podrá reanimar el país ni darle medios de sustento a los desocupados, ni remediar el agotamiento del fisco; y que en consecuencia, hay que aplicar el dinero directamente a la creación de nuevas fuentes de riqueza y no inyectarlo en la circulación general de donde no tardaría en evaporarse nuevamente utilizándolo para inflar el presupuesto y reponer cesantes.

El dinero es una mercancía sujeta como cualquier otra a la ley de la oferta y la demanda, y su volumen ha de corresponder proporcionalmente al volumen de la producción y al de las transacciones a que ésta da lugar, y para las cuales sirve como medio de intercambio. Cuando la producción disminuye, cuando el volumen de las transacciones se reduce en consecuencia, el numerario circulante se reduce y disminuye naturalmente también, por haber disminuido su necesidad y su demanda. Aumentar en tales condiciones artificialmente el numerario circulante—aumentar la capacidad adquisitiva del público sin aumentar la capacidad productiva de la nación—equivale a tirar el dinero, a «comerse el capital», según una frase que encierra un símil perfecto. Ese falso aumento de la capacidad adquisitiva del público por medio del presupuesto se traduciría en un aumento de compras en el extranjero—de importación—no balanceadas por un aumento correspondiente del poder productivo del país y de las exportaciones; y el dinero así lanzado a la circulación se escaparía paulatinamente al exterior dejándonos otra vez en la penuria, del mismo modo y por lass mismas causas que se escapó de la España sin industrias de los Austrias el oro, de la conquista hacia las naciones industriales de Europa «como la lluvia que cae sobre los tejados corre hacia las calles sin mojar el interior de las casas», según la expresión de un historiador; esto es, sin dejar nigún beneficio permanente a la economía del país. Aquel oro, en efecto, aumentó el capital español sin aumentar las facilidades de producción, malgastándose en guerras, sueldos y mercedes reales: y el dinero que aquí se empleara en pagar sueldos mientras la producción nacional siguiera languideciendo tomaría el mismo camino, y desaparecería al poco tiempo sin dejar utilidad permanente.

El problema, pues, no consiste en poner simplemente mas dinero en circulación, sino en producir mas para vender más en el exterior y traer mas dinero al país; y en importar menos, para enviar menos dinero fuera y aumentar la circulación nacional. Es esta sencilla fórmula la que ha proclamado y adaptado Inglaterra para salir de la terrible crisis que la azota, y la que tiene que adaptar cualquier pueblo en idénticas circunstancias—mientras no cambia en todo el mundo la estructura de la sociedad, se destruya el capitalismo y se supriman los aranceles, eventos todos que aún parecen algo distantes.

El dinero que se obtenga por la venta de bonos hipotecarios del estado—o por cualquier otro medio si es que otro existe—debe aplicarse pues directamente a un plan de fomento nacional, y no a mantener improductiva e ilusoriamente la integridad del presupuesto; y la orientación de ese plan no puede ser otra que la contenida en la fórmula que se acaba de exponer mas arriba; aumentar las exportaciones, disminuir las importaciones. Pero en la aplicación de eso fórmula hay que tener mucho cuidado y proceder con tino a fin de no defraudar el objetivo mismo del plan creando industrias artificiales y encareciéndo la vida mediante una protección arancelaria desencaminada y torpe. Siendo la fertilidad de este suelo la mayor riqueza de Cuba, y la agricultura su industria natural, es lógico que se empiece por tratar de suprimir el enorme tributo que aún pagamos por alimentos, y que resulta absolutamente absurdo. Para esto convendría estimular la siembra de arroz utilizando los terrenos pantanosos que abundan en diversos lugares de la República y que se pudieran aprovechar mediante algunas obras de drenage; fomentar la crianza de cerdos y la industria de conservas; aumentar las cosechas de frijoles y demás leguminosas, y elaborar pan de yuca suprimiendo el de harina de trigo, que resulta un lujo para los países que no la producen, del mismo modo que Francia, la nación mas sibarita del mundo, se impuso patrióticamente la obligación de comer pan de centeno para nivelar su balanza comercial en épocas recientes de penuria. También debe estudiarse el cultivo del algodón, que no hay razón para que no se dé en Cuba como se da en la India y hasta en Puerto Rico y Sto. Domingo, y cuya producción pudiera servir de base para el establecimiento de la industria de tejidos, a la cual pagamos anualmente en el extranjero una formidable contribución de millones. En materia industrial puede sustituirse también el alcohol a la gasolina como carburante, que es otro de los grandes renglones de la importación cubana. El éxito de todos esos esfuerzos dejaría en la circulación nacional no menos de cincuenta millones de pesos anuales, que representarían un torrente de vigor y de savia en nuestra empobrecida economía.

Pero a mi juicio la parte mas importante del programa es la que se refiere al aumento de las exportaciones. El mundo marcha hacia el libre cambio, la racionalización de la producción y la «Internacional Económica», según lo demuestran claramente los últimos graves acontecimientos Dentro de ese sistema del porvenir—que es el único lógico y sano—cada país cultivará y elaborará solamente los artículos para cuya producción haya sido señaladamente dotado por la naturaleza, por lo mismo, toda empresa de fomento nacional debe orientarse en lo posible y sin dejar de tener en cuenta las realidades de la organización económica aún subsistente, en armonías con esas exigencias del porvenir. Por su situación privilegiada a las puertas de los Estados Unidos y en una de las encrucijadas marítimas mas frecuentadas del planeta, Cuba está destinada a proveer el gran mercado vecino y los mercados europeos no solamente de azúcar y de tabaco como hasta ayer, sino también de las frutas tropicales y de los vegetales frescos que esas naciones septentrionales requieren cada día en mayor proporción, para suministrarle a sus poblaciones regalos del paladar y alimentos cargados de vitaminas que su largo invierno no les permite producir en cantidad suficiente dentro de sus límites territoriales. Para anticipar el éxito de esta empresa basta fijarse en algunos datos elocuentes: el incremento de las exportaciones de papas, tomates y vegetales frescos de Cuba a los Estados Unidos en los últimos años, apear de la crisis y de la disminución del poder adquisitivo del público en aquella nación; el inicio reciente de la exportación de piñas y toronjas a Inglaterra, Francia y Holanda, y la facilidad con que Chile—situado en el extremo meridional del continente,—ha logrado crearse un vasto y productivo mercado de frutas en los Estados Unidos, aprovechando la oposición de las estaciones.

Tanto para suplir nuestras importaciones de alimentos como para crear o extender esas nuevas industrias de exportación debe el estado emprender un amplio y bien estudiado plan de fomento agrícola, invirtiéndo en él de diez a veinte millones de pesos procedentes de la venta de los bonos hipotecarios. Con esa suma se podrían instalar en el campo de cinco a diez mil familias de las que hoy vegetan en la miseria en las poblaciones; construir de mil quinientos a tres mil kilómetros de carreteras auxiliares y caminos vecinales, que abrieran las regiones aun incomunicadas e inexplotadas del país multiplicando la utilidad aun embrionaria de la carretera central y darle empleo útil y reproductivo a muchos jornaleros, artesanos, maestros en cultivos y profesionales llamados a trabajar en los caminos, construcciones y colonias que se establecieran. En los artículos citados al comienzo de esta carta, se hacía una descripción del plan que pudiera seguirse en esta empresa y se contestaba las objeciones que pudieran surgir sobre su viabilidad o eficacia; pero, reconocida en principio la conveniencia del proyecto no habría de faltar en el país capacidad para darle forma más adecuada y para llevarlo a feliz término. La magnitud de la empresa y la trascendencia de su objetivo requieren por otra parte que esta se acometa tras una elaboración cuidadosa y competente; a este fin sería necesario crear una comisión que tras un estudio detenido de la estructura económica de Cuba, de sus posibilidades agrícolas e industriales, y de la situación y posible demanda de los mercados exteriores, delineara un plan coordinado y científico de legislación y de actividades e inversones.

No es desde luego el fomento agrícola la única medida que se requiere para conjurar la crisis, que es multiforme y reconoce muchas causasa accesorias que le han intensificado y agravado además de la causa fundamental de la baja del azúcar y de la reducción de la capacidad productiva del país. Debe intentarse a todo trance obtener una moratoria de la deuda exterior, que resulta aplastante para la disminuida capacidad impositiva de la República: debe reformarse el sistema tributario, a fin de distribuir mas equitativamente sus cargas y simplificar sus maquinaria que resulta demasado costosa; deben adoptarse leyes de emergencia para proteger los intereses de las clases mas necesitadas mientras dure el temporal económico; debe, sobre todo, hacerse la paz interior, sin la cual nada puede edificarse sobre base sólida. Para esto último, el gobierno debe armarse de energía; pero no solamente de la energía que se manifiesta en medidas de represión, sino de la que consiste en adaptar un programa de salvación nacional y ejecutarlo por encima de todas las dificultades y de todos los obstáculos, vengan de donde vinieren. Si para imponer la paz material le basta a un gobierno dominar a sus adversarios, para alcanzar la paz moral—que es la única fructífera porque es la única que brinda la confianza indispensable al desenvolvimiento de los negocios se le hace preciso muchas veces dominar a sus amigos—empresa que requiere a menudo mas valor que todas las contingencias de la guerra porque obliga a penosos sacrificios. Ante el altar de la patria, empero, ningún sacrificio debe ser demasiado grande; que Dios ilumine a todos los Cubanos para que todos acepten este principio, a fin de que Cuba no siga rodando por el abismo de la desesperación y la miseria. Con estos votos se suscribe de usted, afmo y s. s.

René FIALLO

Accede al...

(Continuación de la PRIMERA)

según le informan los despachos oficiales el Japón ha comenzado a retirar sus tropas por el río Yalu y que ha ordenado que se retiren los aeroplanos bombardeadores. Los servicios ferroviarios y de comunicaciones se van normalizando gradualmente.

En los últimos días no se han registrado hostilidades y la presente calma parece indicar que no habrá nuevas hostilidades.

UNDERWOOD & UNDERWOOD, N. Y.

Katsuji Debuchi

Debuchi, embajador japonés en Norteamérica.

Aseguró el Embajador al secretario Stimson que su Gobierno está dispuesto a negociar un arreglo directamente en cualquier tiempo y que retirará todas sus tropas a la zona ferroviaria si le dan garantías de seguridad para los ciudadanos japoneses y sus propiedades.

BRIAND TIENE UNA FORMULA PARA SOLUCIONAR EL CONFLICTO

GINEBRA, octubre 19. (AP).—Aristide Briand ha formulado una proposición para resolver el conflicto de la Manchuria, la que dará a conocer a los representantes chino y japonés del Consejo de la Liga de las Naciones, según se supo hoy después de una reunión privada que celebró el organismo internacional.

Esta proposición, que es muy flexible en cuanto a la forma, para servir de base a las negociaciones, se hará a China y Japón en nombre del Consejo. Se tiene entendido que la fórmula contiene algunas características que cada una de las partes puede rechazar para salvar su dignidad. Además, según se dice en los círculos bien informados, la misma vaguedad de las proposiciones de Briand elimina la posibilidad de que se interrumpan las negociaciones.

La proposición de Briand, por una parte, y otros factores, han creado un sentimiento de optimismo en los círculos de la Liga.

Espérase que China y Japón reconozcan el grave peligro de la situación y que arreglen sus diferencias antes de que una explosión destruya las posibilidades de paz.

En la última nota japonesa, dada a la prensa, se nota el deseo de aceptar los buenos oficios de la Liga de las Naciones, que supervisará la retirada de las tropas japonesas de la Manchuria.

Por otra parte, China se ha dado cuenta del peligro de la agitación que existe en su pueblo, y ya se predice que los chinos aceptarán iniciar negociaciones directas con el Japón, con alguna cooperación de la Liga.

CREAN UNA IMPRESION FAVORABLE LAS EXPLICACIONES DE STIMSON

TOKIO, octubre 19. (AP).—Se hacen predicciones en esta capital anunciando que Chiang Kai-Shek, presidente del Gobierno Nacionalista de Nankín se propone renunciar a la presidencia, lo que, a juicio de los centros gubernamentales, facilitaría el arreglo de las diferencias entre Japón y China.

La pubicación por los periódicos de la noche de los detalles de las conversaciones celebradas en Washington entre el embajador japones Katsugi Debuchi, y el secretario de Estado Mr. Stimson, han aclarado las circunstancias en virtud de las cuales los Estados Unidos participan en el Consejo de Ginebra, lo que ha creado una impresión favorable.

En los círculos oficiales se siguen con interés los preparativos que se hacen en Shanghai para una conferencia de paz entre las facciones políticas del Norte y Sur de China, creyendo que el éxito de la conferencia puede contribuir al arreglo de la cuestión manchuriana. Créese que Chiang Kai-Shek probablemente se retirará dejando a Cantón que tome una parte importante en la formación de un nuevo Gobierno.

En los centros oficiales se dice que las proposiciones de Ginebra concediendo un plazo de tres semanas para la evacuación de las áreas ocupadas en la Manchuria y de otras nueve para solucionar el pleito con China, son «completamente inaceptables» para el Japón.

INGLATERRA Y FRANCIA RECUERDAN LAS OBLIGACIONES A CHINA

NANKIN, octubre 19. (AP).—Sir Miles Wedderburn Lampson, ministro inglés, recordó hoy a la República de China las obligaciones que contrajo por el Pacto Kellogg-Briand de renunciar a la guerra como instrumento de política nacional.

La visita de Sir Miles suplementó la que hizo el ministro francés al ministerio de Estado chino, para presentarle una nota firmada por M. Briand, de Francia, llamando la atención del Gobierno de Nankín hacia sus obligaciones del Pacto Kellogg.

Es objeto de gran interés la inauguración en el día de mañana de la conferencia de paz entre Cantón y Nankín, que se efectuará en Shanghai. El presidente Chiang Kai-Sehk ha salido en tren para Shanghai a fin de recibir a los delegados, confiando en que los resultados de la conferencia serán beneficiosos para el futuro de China, así como para la presente disputa con el Japón.

ACUSACIONES DE UN NORTEAMERICANO

WASHINGTON, octubre 19. (AP). (AP).—Sin mencionar la visita del embajador japonés Debuchi al Departamento de Estado, la Legación de China dió esta noche una nota dedicada a recoger las declaraciones de Robert E. Lewis, secretario general de la Y. M. C. A., acerca de la situación en la Manchuria.

Después de exponer cómo los japoneses se extendieron fuera de la zona ferroviaria, incautándose de cuanto necesitaron, Lewis dice que sus tropas están construyendo un gran aeródromo en Kirin, a 79 millas al Este, y que los generales nipones pretenden inducir a los príncipes mongoles a renunciar sus derechos y declararse conformes con el establecimiento de un Gobierno independiente, bajo la protección japonesa.

EL ATAQUE DE MUKDEN

SAN FRANCISCO de California, octubre 19.—(AP).—Hoy hizo en esta ciudad L. J. Peoples, representante de una compañía tabacalera inglesa en Manchuria, la primera narración por testigo presencial, del ataque nocturno de Mukden, capital de la Manchuria, por las tropas japonesas, el pasado septiembre.

Cuenta Mr. Peoples:

—Las tropas del Japón prepararon con mucho cuidado su ataque contra la guarnición china. Primero ametrallaron ésta desde un tren blindado, haciéndole 23 bajas. El golpe comenzó a las 11 de la noche del 18 de septiembre, y el día 19 a las seis de la mañana los nipones eran dueños de Mukden. La policía china fué desarmada y un general chino, que pasó frente a un centinela sin contestar el alto, fué tiroteado.

—Los japoneses tomaron todas las medidas para que no se molestase lo más mínimo a los extranjeros, lo cual fué realizado Los extranjeros residentes en Manchuria creen, por regla general, que los japoneses están en sus derechos. Hasta donde he observado, los nipones no tienen intención de apoderarse de Manchuria.

Dos Cuñados...

(Continuación de la PRIMERA PAG.

no pudiendo apreciar si estaba o no herido, por que se dió a la fuga.

Fué remitido al Hospital Civil de esta villa.

El teniente Conesa se constituyó en el Hospital, mucho después, por tener conocimiento de que el Delegado de la Policía Provincial en Santa María del Rosario, Casimrio Ruiz Torre, condujo a dicho centro benéfico a un individuo lesionado, quien resultó ser Francisco Barceló, de 18 años de edad y vecino de Santa María del Rosario, el cual había sido asistido en la casa de socorro de Luyanó de una herida de gravedad en el brazo derecho, declarando habérsela causado su cuñado antes mencionado al sostener con él una reyerta en la finca «La Condesa», residencia del Corzo, donde se encontraba de visita, por un asunto de familia.

Ambos lesionados han quedado en el Hospital de esta villa para atender a su curación y en calidad de detenidos.

Cortés, corresponsal.

PROCESAMIENTOS POR QUIEBRA DEL BANCO DE EE. UU.

NUEVA YORK, octubre 19.—(AP). —Joseph A. Broderick, superintendente bancario del Estado desde hace dos años y medio, y durante 35 años consecutivos banquero en activo, fué procesado hoy, con 28 directores del Banco de los Estados Unidos (United States Bank), por la quiebra de esta institución, que arrastró doscientos millones de pesos.

Seis de los 28 directores, acusados de participación, por negligencia, en la insolvencia fraudulenta del banco, fueron instruídos de cargos al mismo tiempo que Broderick. Todos se declararon «no culpables», dándoseles un plazo de diez días para modificar su actitud y dejándoseles libres con fianza de mil pesos. A Broderick se le señaló otra de dos mil quinientos dólares.

Si los directores son declarados culpables, se les condenará a tres años de presidio y dos mil quinientos pesos de multa. La pena máxima de Broderick será de 12 años y dos mil pesos.

Cuatrocientos mil depositantes fueron afectados por el cierre del Banco de los Estados Unidos.

TRATARON DE ENVENENAR A UN RECLUSO EN LA CARCEL DE LA CAPITAL PINAREÑA

PINAR DEL RIO, octubre 19.—DIARIO, Habana.

En el Juzgado de Instrucción de esta ciudad se ha iniciado causa por asesinato frustrado, a virtud de la denuncia formulada por el preso de la cárcel pinareña Tomás Felipe Pulgarón, quien sufrió una intoxicación de carácter grave el ingerir el almuerzo, sospechando que trataron de envenenarlo.

Felipe DIAZ.

ENTREVISTA CON EL DR. CARLOS VIDAL, UNO DE LOS ASPIRANTES A LA ALCALDIA MPAL. DE CRUCES

Declaraciones de este popular político y farmacéutico.

Obras que se propone llevar a cabo desde la Alcaldía.

Otras entrevistas con don Manuel de la Rosa y Piloto.

Firmes en los propósitos enunciados en nuestra última croniquilla, de ir dando a conocer a los lectores del DIARIO DE LA MARINA los propósitos político-administrativos de todos y cada uno de los aspirantes a cargos electivos por el Partido Liberal en Cruces, nos hemos entrevistado con el doctor Carlos Vidal, por ser uno de los que aspiran a la Alcaldía de este nuestro Término Municipal.

También, a este mismo efecto, conversamos con nuestro dilceto amigo Manuel de la Rosa Piloto, cuya candidatura para Consejero Provincial por el propio Partido Liberal, ha sido lanzada a la palestra pública por un numeroso grupo de electores de esta localidad, siendo, además, propiciada por unmerosos e influyentísimas personalidades políticas de esta inquieta porvincia villaclareña.

CARLOS VIDAL MENDIBOURE

De pequeña estatura, enjuto, nervioso; mirada viva y penetrante, voz acentuadamente varonil y palabra cortante y rápida, acusa, a poco que se observe, este destacado ciudadano crucense, todos los contornos de una personalidad perfectamente delineada, de maduras y firmes ideas, que expone clara y sencillamente, reservas mentales de ninguna clase, casi con ingenuidad infantil, que contrasta notablemente con el tipo medio de los políticos de hoy, pletóricos de suspicacia y recelo cuando hablan.

Es, por ésto, a nuestro humilde juicio, el doctor Vidal, un tipo de político exótico y poco adaptable al medio en que la olptíico cubana actualmente se desenvuelve, por lo que peca de insincera y maquiavélica. Las bellas cualidades cívicas que adornan a nuestro entrevistado, señor Vidal, se cotizarían a muy alto precio en cualuqier otro país de educación política más avanzada y costumbres administrativas más depuradas, pero aquí, en nuestro país, donde hay tantas cosas trastocadas e invertidas, créalo el amigo Vidal, más le servirán de obstáculos en su carrera política ,que de camino franco y llano que le lleve a la meta de sus aspiraciones.

Encontramos al doctor Vidal en su farmacia del Paseo de Gómez, enfrascado en la composición y despacho de recetas médicas, pues a más de activo político, es, este antiguo y buen amigo, incansable trabajador. Después del saludo de rúbrica le expusimos el objeto de nuestra visita, que no era otro que el de que nos suministrara un extracto de la receta política y administrativa que seguramente tendría hecha para curar los males crónicos que nuestro pueblo padece en su organismo municipal. Con mucho gusto, contestó sonriendo, y mucho más tratándose, como se trata, del tan anciano como prestigioso DIARIO DE LA MARINA, y brindándonos cómodo asiento se dispuso a contestar a nuestras preguntas.

—¿.....?

—Sí, señor, es cierto que aspiro al cargo de Alcalde Municipal por el Partido Liberal. Un compromiso de honor y el cariño que tengo a este pueblo, más que otra cosa, me obligan a ello. Voy a explicarme. A mi rápido paso por la Alcaldía se debe esta mi actitud; quise entonces reorganizar toda la administración municipal librándola de sus muchas máculas, pero como sucede casi siempre, tropecé con los llamados intereses creados y éstos desencadenaron contra mí una formidable oposición

El Día de la Raza Celebróse en Mata con Lucida Fiesta

Programa completo de los actos que se verificaron. Simpática reunión familiar

El hermoso Coliseo de Mata lucía engalanado adornado su precioso escenario con banderas y figurando también una hermosa colección de Mapas de las distintas provincias de la isla.

Programa de las fiestas.

Primera parte.

1o.— El Himno Nacional, por la reputada orquesta del señor Sardá.

2.JDiscurso sobre la instrucción y los antiguos descubridores a cargo del doctor Carlos Mata Silva.

3.—Campana de Media Noche a (piano) por la niña Nieves Mata, la que recibió múltiples felicitaciones de la concurrencia.

4.—Ideas antiguas y modernas de la tierra, por el niño Carlos Silva.

5.—Primer viaje de Colón, por la niña Nelida Pereda, acto interesantísimo en el cual la concurrencia no pudiendo contenerse prorrumpió en aplausos y aclamaciones a tan angelical y bella Niña.

6.—Segundo Viaje de Colón, por el Niño Rigo Núñez.

7.—Tercer viaje de Colón por el Niño Pedro Cal.

8.—Cuarto viaje por la niña Nieves Mata.

9.—Marcha por la Orquesta Sardá.

10.—Hermosa presentación de Mapas.

Segunda parte.

1 Discurso en nombre de la Logia Hermanos de la Guardia por el doctor Ramón Masvidal Ramos, acto sumamente interesante y al que la nutrida concurrencia prestó una gran atención por las bellas y elocuentes frases de tan distinguido galeno.

2.—La serenata de los Angeles (piano) por la señorita Herlinda Piña.

3.—La Patria de mis sueños (poesía) por Zenaida Pereda.

4.—La Cena Jocosa (poesía) por Rigo Núñez.

55.—Fábula por Pedrito Vilorio.

6.—Adiós a Cuba (poesía) por Nelida Pereda.

7.—La niña de Guatemala (poesía) por Nieves Mata.

8.—El Manantial de Leal Tolstav (poesía) Israel Cedrá.

9.—Ruinas de Gustavo Beguer (poesía) por Jorge.

10.—El despertar de Adán (poesia) José M. Silva.

11.—El Médico Cazador (poesía) por P. Cal.

12.—El Burro Flaustista, por el

La asistencia a tan interesante y lucida fiesta ha sido de lo mas selecto y como pocas hemos presenciado en la localidad. Allí estaban los Niños y Niñas de las Escuelas Públicas, representación de nuestra querida sociedad El Liceo y de la respetable Logia Hermanos de la Guardia.

Y entre la distinguida concurrencia citaré algunos nombres ya que de todos es muy probable no me pudiese acordar : señoras Blanca Rosa Menéndez de Albear. Isabel Armas de Pérez. Isabel Pineda de Cal, Nena Montaner de Masxvidal, Paula Armas de Piña, Lorenza Silva de Mata, Delia Miranda de Núñez.

Señoritas:

María Hernández, Suceso Montquin, Dulce y Ursula Rodríguez, Hortensia Barrera, Elia Aguilera, Elvirita y Dora Pastor, Sara Miranda, Esteher Alvarez, Veronica Mata. Carmita Marcelo, Panchita Pineda, Herlinda Piña, María Rensoli, Ena Martínez, Fidelina Rodríguez, Luisa Viera, Fredesvinda Hernández, Velia Perdoma, María Hernández. Y un precioso Clavel de los frondosos jardines Matenses la tan bellísima como elegante Gladis Pereda, orgullo de nuestra sociedad.

Terminó la fiesta obra grandiosa e interesante del doctor Carlos Mata Silva, que recbió un sin fin de felicitaciones con escogidas piezas de la reputada orquesta que dirige el señor Sardá.

SIMPATICA REUNION FAMILIAR

En la morada de los apreciables esposos Miranda tuvo efecto tan simpática y lucida fiesta el pasado domingo donde reinó la mayor animación y se bailó hasta horas avanzadas de la noche. La concurrencia fué de lo mas selecto de nuestra sociedad, y todos fuimos obsequiados con rico ponche por tan apreciable matrimonio así como por su encantadora y lindísima hija la señorita Sara Miranda.

Un momento de bullicio música que se oye, parejas que se unen y principio del baile dentro de la mayor animación. Y así entre la alegría que reinaba y la música que nos deleitaba y las parejas que rendian culto al baile se pasó una noche que queda entre nosotros como recuerdo inolvidable horas de verdadero placer y alegría.

Muy satisfechos y contentos nos retiramos de la mansión de tan distinguido matrimonio.

Cuervo, Corresponsal.

DE CIFUENTES

Sergio Betancourt. Regreso. Grata visita. Joven operada

Víctima de incurable enfermedad, falleció en la finca «La Juanita», muy cercana a este pueblo, el señor Sergio Betancourt, miembro de una distinguida familia, muy estimada en nuestra sociedad.

Su sepelio verificado en la mañana del día 10, resultó una imponente manifestación de duelo.

A sus familiares todos nuestra mas sentida condolencia.

Paz a sus restos.

AGUSTIN FURUNDARENA

Después de larga ausencia en España ha regresado a esta localidad el prestigioso señor Agustín Furundarena.

Reciba nuestros saludos de bienvenida.

GRATA VISITA

Procedente del Central «Elia» don de hace algún tiempo residen, encuéntranse pasando una temporadita entre nosotros la respetable señora Flora Guelmes viuda de Núñez y su simpática hija María Luisa.

Al saludarlas les deseamos feliz estancia.

OLGA DIAZ

En dias pasados fué operada de la garganta esta encantadora jovencita, encontrándose ya completamente restablecida.

REGRESO

Regresó de la capital de la República donde pasó varios meses, el atento joven Alfredo Caraballo.

Tenemos para él un saludo cordial.

Mercedes Olivera ARECHAGA

ACCIDENTE EN SANTA LUCIA

Lo sufrió el Sr. F. Feria. Los que llegan. La lluvia

LAMENTABLE ACCIDENTE

El dia 12 sufrió un accidente que milagrosamente no le costó la vida, el señor Francisco Feria, encargado de la red telefónica del central Santa Lucia.

Estando sobre el techo del ingenio con objeto de pasar unos alambres para hacer una instalación, y a una altura de 30 pies, descendio violentamente al partirse una de las planchas de asbesto, yendo a caer sobre el pavimento donde habia unos escombros de cemento.

Como consecuencia de esta caida experimentó la fractura de un brazo y otras lesiones diseminadas por todo el cuerpo, siendo su estado grave.

A última hora hemos sido informados que el estado del paciente es relativamente mejor, dentro de su estado de gravedad.

Lamentamos muy de veras el accidente y hacemos votos porque el señor Feria recobre cuanto antes la salud.

LOS QUE LLEGAN

De Gibara ha llegado la señorita Mercedes Tamargo, maestra sustituta que trabaja en la escuela número 31

De los Estados Unidos llegó el señor Alfredo Piedra, Administrador de la Aduana de Vita, después de larga temporada y haber dejado allí a sus hijos en estudio.

Nuestro saludo.

LA LLUVIA

El dia 12 inesperadamente cayó, en este central un torrencial aguacero. Llovió desde las 2 y media hasta las cuatro. La lluvia caída asciende a 2.05 pulgadas.

BASE BALL

Quinco, el sensacional serpentinero del club Santa Lucia, se cubrió de gloria al derrotar por vez segunda a la potente selección gibareña.

El sábado 10 de Octubre se llevo a cabo este interesante encuentro.

Los stands estaban completamente ocupados por el numeroso público que asistió.

Hé aquí la anotación por entradas:

Gibara . . . . . 000 010 032 —6
Santa Lucia . . . . 004 030 01x— 8

El Correspensal

Gran Baile en el Liceo de Bejucal

Se reunió un conjunto de bellas damitas. Natalicio

El día 10 de Octubre se celebró un gran baile en la bella sociedad Liceo de Bejucal.

Baile tradicional que siempre agrega un triunfo mas al Liceo.

Esa noche se reunía allí un conjunto de bellas y elegantes damitas.

Tocó la orquesta Muñoz.

Daré unos nombres tomados al azar entre las mas lindas señoritas:

María Antonia Arango tan interesante como siempre.

Julita Valdés, Juana Pon, Flora Campos; Cicela y Leonela García.

Un grupito bellísimo: :Olga Rodríguez, Delia Pelegrín; Zoraida y Cecilia Marrero; Ernestina Rodríguez.

María A. Rodríguez de fina e inspiradora belleza.

Enriqueta e Zoraida Fernández.

Esther Brito, Conchita Angueras, Mercedes Valdés, Sermira y Dora Ramírez, Olga García.

Ana Clara Cruz, la bellísima y encantadora señorita.

Esperanza y Dulce Caram, Eugenia Paredes, Marina Esquirol, Lolita Méndez, Coralia y Benita Fernández; Edelmira Hernández, Julieta Rodríguez, Carucha Hernández, Dra. Juanita Negrín.

Ofelia Martínez la bella cronista del periódico «El Mundo».

Zenaida Castro, Carmela y Josefina Díaz, Teresa Fernández, Julieta Cruz, Georgina López, Elba Márquez, Rosita e Isabelita Campos, Esperanza Suárez; Anita Camacho.

Amelia Daby; Delfina Rojano; Carmelina y Edelmira Martínez; Estela y Aleida Agüero, Celia Rodríguez.

Aida Loperena tan gentil y encantadora, María; Ena y Lida González, Carmela Hernández.

Y cerraré la relación con un grupito de lindísimas jovencitas.

Violeta Vega; Merceditas Pérez; Juanita Hernández y Pepilla Pérez.

AIDA LOPERENA

La linda y encantadora señorita celebra su cumpleaños el día 17.

Hasta ella llegarán innumerables felicitaciones y regalos.

Y de flores de bellísimas flores se verá rodeada.

Todo se lo merece la gentil Aida.

Con estas líneas llegarán a ella los votos que hago por su dicha.

Por su felicidad.

Célida Fernández.
Cronista.

DE FOMENTO

LA ZAFRA

Se rumora que a pesar de haberse efectuado las reparaciones preliminares en el Central «Santa Isabel», no molerá en la próxima zafra. Se dice que las cañas que posee ese Central serán molidas por el «Zaza».

Sin embargo, hay otro rumor que asegura que molerá el «Santa Isabel» sus cañas y las del Central «Zaza».

Hemos tratado de obtener noticias oficiales acerca de este asunto, pero se nos ha contestado que no se sabe concretamente si molerá o no el Central «Santa Isabel». Más el rumor no se desmiente.

Crónica Social de Palmarito de Cauto

Bienvenida. El Dr. M. López. Dolorosa nueva. Raúl Cutié

Well come. Para una blonda y culta matancera.

De sugestiva belleza y gracejo singular.

Gala de los salones de la gentil Yucayo.

Me refiero a la señorita María Antonia Mora y Hernández, hermana de la distinguida y respetable señora Consuelito Mora de López, esposa amantísima de mi bien querido maestro Sr. López, Director y propietario del reputado colegio «Oriente».

Viene «Ñica», como cariñosamente se le llama, a pasar una larga temporada en le confortable hogar de los esposos López-Mora.

Temporada que le deseo placentera.

GRATA VISITA

La del Dr. Mario W. López.

Talentoso médico.

Que tuve la oportunidad feliz de conocer en la mañana del 13 en el «home» de su hermano, nuestro dilecto amigo, el Dr. Pío López, galeno de sólido prestigio.

Muy breve fué el tiempo que pasó entre el halago familiar y el cumplimiento de sus amistades.

Pues regresó en el tren de la tarde a Alto Cedro.

Lugar de su residencia habitual.

Reitérole por estas líneas a tan distinguido facultativo mi amistad.

PEDRO CABRERA ORTEGA

Un adolorosa nueva.

De ella se hace eco la crónica.

Trátase del fallecimiento del respetable caballero señor Pedro Cabrera Ortega, ocurrido en la madrugada del día 9, en su residencia de su finca «El Porvenir», en el barrio del Dorado.

Llorándolo quedan inconsolables con su viuda, la señora Caridad Milán, sus hijos y nietos, entre otros familiares amantísimos.

A todos quiero hacer llegar mi pésame con estas líneas, especialmente a su hija, la buena señora Paula Cabrera de Reyes, esposa amantísima de mi buen amigo Benjamín Reyes, comerciante de esta plaza.

En la tarde del mismo día, y con un acompañamiento numerosísimo, en el que iban representados familiares y amigos del finado, se verificó el sepelio.

Descanse en paz.

ENTRE NOSOTROS

Desde hace varios días se encuentra entre nosotros el estimado joven Raúl Cutié, apreciado por todos y amigo del cronista.

Viene procedente de Santiago de Cuba, a pasar una temporadita en la residencia de sus padres, los esposos Cutié-Guerrero.

DEL CINE

Exito tras éxito se viene anotando nuestro único y pequeño cine. El lunes pasaron por el blanco lienzo la hermosa e interesante obra dramática «Astucia de mujer».

Por lo que se vió muy concurrido, especialmente de bonitas y atrayentes damitas de lo mejor de esta sociedad.

Para el sábado y domingo próximo, nos anuncian los señores empresarios dos interesante obras.

Nos alegramos del éxito obtenido por nuestro coliseo.

Por lo que felicitamos a los señores Acosta y Jiménez.

Y al circuito Carrillo.

MI UTIMA NOTA

Para decir algo sobre un asalto.

El que ha sido un éxito completo.

Alegría, amenidad y gusto, todo esto prevaleció en la fiesta bailable celebrada en los salones del fenecido «Unión Club».

Fiesta grande, de poderosos alicientes, organizada por unos jóvenes entusiastas de esta localidad, para conmemorar la fiesta de la raza.

Fiesta encantadora.

Concurridísima.

Juan González R.,
Corresponsal.

BAUTIZO DE DOS HERMANOS

Grata fiesta en Mendoza. La concurrencia. Un baile

El domingo once de los corrientes, en la Iglesia parroquial de Guane, recibieron las aguas del Jordán, dos monísimas hermanitas, Julita Bienvenida y Terina Nieto Quesada, actuando de padrinos, por la primera, Julián Herrera y Teté Quesada, por la segunda, el doctor Rafael Cartaya y Josefina Quesada.

Con motivo de este acontecimiento vióse concurridísima la morada de los apreciables consortes Julio Nieto y Josefina Quesada, padres de las dos criaturas bautizadas, quienes nos dispensaron múltiples atenciones, siendo obsequiados los invitados con finas pastas y ricos helados.

Como a las cuatro de la tarde, en medio de la mayor alegría, se entregaron los concurrentes a los placeres del baile, tocándose varias piezas en una potentísima Electrola «Victor».

En esta fiesta se puso de manifiesto la estimación que disfrutan en nuestra ciudad los distinguidos esposos Julia y Angelita.

Entre la selecta concurrencia anotamos a las seeñoritas Celia Ortega, Victoria Cruz, María Regla Herrera, tres hermanitas gentilísimas, Teté, Josefina y Bertila, Aurora Bermejo, una trigueña encantadora, Nieves Suquet; Manolita Menéndez, dos hermanas de suprema belleza, Eladia y Gloria Guzmán.

Entre los caballeros recordamos a Benigno Díaz, Marcelino Guzmán, Zoilo Guzmán, Lorenzo Suárez, Joseito Peral José Hernández, Agustín Hernández, Julián Francisco Rodríguez.

Muchas felicidades deseamos a los esposos Nieto Quesada que sujieron brindarnos horas de placer; también para los padrinos...y eterna vida a las nuevas cristianas.

DE PASEO

Con verdadero gusto hemos saludado a las belas hermanitas Teté y Josefina Quesada que pasaron dos dias en esta localidad, partiendo Teté para la capital de la República y Josefina hacia el pintoresco pueblo de Guanajay.

Que pronto tengamos el gusto de verlas nuevamente por estos lares.

A. TALLIDO.

GRANDES FIESTAS SE OFRECEN A SAN HILARION EN GUANAJAY

Habrá procesión por las calles. Compañero que se despide. Onomástico. De regreso. Capítulo de enfermos. Santa Irene

Grandes fiestas organizadas por el párroco José M. del Valle, se celebrarán en Guanajay el día 21 del corriente en honor de San Hilarión Abad.

Ocupará la catedra sagrada después de la gran Misa a las nueve y media de la mañana Monseñor Arteaga previsor del Arzobispo de la Habana.

Habrá procesión ese día por las calles de costumbre.

En los veintiun domingos siguientes se dirán a las ocho de la mañana la Misa del culto al Milagroso San Hilarión.

DESPEDIDA DE UN COMPAÑERO

Los esposos Herminio Díaz Guerra y Delia Valdés nos hicieron una visita de despedida.

Tan estimado matrimonio ha trasladado su hogar al Entronque de la Herradura donde le deseamos muchas prosperidades en unión de sus queridos hijos.

Sentimos inmensa pena por ser el señor Díaz Guerra y su querida compañera verdaderos amigos que han cultivado afectos y simpatías con su carácter bondadoso y exquisita corrección.

El estimado compañero seguirá prodigando el caudal de su intelecto en las páginas de «Guanajay Social».

Les deseamos muchos éxitos y felicidades en su nueva morada.

DE REGRESO

Nuevamente se encuentra entre nosotros, después de un viaje por los Estados Unidos de Norte América el apreciado joven Emilia García.

Un cordial saludo de bienvenida.

ONOMASTICOS

El día 12 estuvo de días una simpática amiga María del Pilar Vega y Alvarez.

También en la festividad del día 15 celebró su onomástico la estimada señora Teresa Rodríguez de Mares.

Muchas felicidades.

ENFERMOS

En días pasados guardó cama la querida amiga Angelina López y Martínez.

También de molesto mal estuvo varios días enferma la gentil y graciosa señorita Nené Mares y Rodríguez.

La bella Srta. Mercedita Alvarez Valdés se encuentra ya muy mejorada del modesto mal que la retuvo recogida en su hogar.

A tan estimadas amigas les deseo un completo restablecimiento.

SANTA IRENE

Un saludo para la señora Irene González de Castillo que celebra su onomástico el día 20 del corriente.

Muchas felicidades.

RESTABLECIDA

Pasó varios días enferma de molesto mal la distinguida señorita Celia Rivero, apreciada amiga de la cronista. Nos alegraremos de verla pronto totalmente restablecida.

HOGAR FELIZ

Con toda felicidad ha llegado al mundo una linda niña que es la alegría y el encanto en el hogar de los estimados esposos Manuel Sánchez y Merceditas Fernández.

Hago legar a los padres mi enhorabuena, deseándole largos años de dicha y venturas a la linda primita de la cronista.

DR. ALBERTO NUEVO

Felicitamos muy sinceramente al distinguido doctor Alberto Nuevo por haber sido nombrado Médico Municipal de esta villa.

Marquesita.

SOCIALES DESDE SAN LUIS, (P. R.)

Las fiestas patrióticas. De plácemes. Hogares felices

El diez del actual fué conmemorado en San Luis sinó con la pompa y animación que otras veces, dado la penosa situación económica por que atravesamos, con el mismo entusiasmo y cariño que siempre.

Las Escuelas Públicas celebraron actos diversos en todo el Distrito y en este pueblo tuvimos el gusto de asistir a la que se celebraba en las Escuelas número 1 y 2: especialmente esta última nos traje recuerdos muy queridos de pasados días en que compartíamos en el aula las labores de tantas amiguitas y recibíamos los consejos y las enseñanzas (qun nunca olvidamos) de nuestras queridas profesoras.

Un programa selecto sirvió de base a la fiesta, entre los que recordamos estos números:—un discurso alusivo a la efemerides, pronunciado por la niña Esther Iglesias; varias poesías recitadas por las alumnas Aida Zayas, Sarah Hernández, María A. Ramos, Leticia Valdés, Violeta Gutierrez y Blanca Mora, haciendo el resúmen la Directora señora Fidelina Ruiz Castillo y terminando con el Himno Nacional, cantado por todas las niñas de la Escuela.

A continuación copiamos una inspirada poesía de las recitadas cuya autora es la profesora señora Sarah Cordoneda de López, una de mis queridas Maestras:

«CARLOS MANUEL DE CESPEDES»

¡Carlos Manuel de Céspedes!... El (Padre
de la patria que todos disfrutamos;
el cubano genial, digno cruzado
de los grandes empeños libertarios.

Hoy surge ante mi nimbado en gloria
alto, tan alto, que mi vista asombra:
escudriño los cielos y no encuentro
quien brille con el brillo de su nom- (bre.

En la dulce morada de los Dioses
es donde debe estar quien dió a su (patria,
un cerebro hecho luz, una alma (blanca
y un corazón temblante de heroismo!

Cárlos Manuel de Céspedes!el Pa- (dre
de la patria que todos disfrutamos;
el que supo morir por su bandera
en la augusta quietud de la montaña!

También celebraron bailes en la sociedad «Aurora» y el Centro «Moncada».

RESTABLECIDO

Ya restablecido de la operación en reciente fecha, ha regresado a su hogar nuestro jóven amigo Alejandro Collado y Llanes.

Nuestro parabién por tan feliz suceso.

NUEVO SANLUISEÑO:

En la bella mansión de los esposos Guerra-Vázquez, situada en la finca «El Retiro» de este Municipio, ha venido un tierno niño, a consagrar la alegría de aquél hogar virtuoso.

Nuestros amigos Anatolia Guerra y Delfín Vázquez están pues de plácemes y nos congratulamos por ello, deseando muchas felicidades al nuevo recién llegado.

DE PLACEMES LOS SANLUISEÑOS

Por el triunfo del San Luis o Cardenales en la serie mundial de baseball.

El Radio del DIARIO DE LA MARINA, nos mantuvo siempre en constante atención y nos satisface la forma amena y detallada en que nos tenía al tanto de todos los incidentes del juego.

Mi felicitación al gran rotativo y acompañamos en sus sentimientos a los filadelfianos.

Rebeca Marmol.
Cronista Social.

DE MAYAJIGUA

Reparto a los agremiados en la Sociedad de Escogedores

La directiva que rige los destinos de la institución Gremio de Escogedores de Tabaco en Rama, tuvo el gesto plausible, magnífico, único, de repartir a sus socios, en la mañana del 10 de Octubre, raciones en número considerable, en Mayajigua.

Felicitados fueron por el señor Alcalde de Yaguajay, Gaspar Antigas, funcionario modelo que, secunda siempre toda labor meritoria, y acompañados por nuestro Alcalde Antonio Ruiz, igualmente querido y respetado.

Traigo los nombres de esos buenos que tan feliz iniciativa llevaron a cabo; son ellos, en Comisión, por toda la Directiva: Francisco Moreno, Alvaro Pereira, Anastasio de Orozco, Manuel Gómez, Juan Cubertier, Alejandro Cepero, Ignacio López y Regino Carrero.

DOCTORA ELENITA RIVERA RODRIGUEZ

El dia seis visitó como Inspectora Auxiliar del Distrito Escolar de Remedios, nuestro pueblo, la culta compañera de estas páginas en la roja ciudad remediana.

No es sólo una pedagoga sino inspirada poetisa y ejecutante maravillosa en piano y guitarra ¿Que más decir? Posee Elenita el arte de agradar, algo muy difícil de poseer y, es toda ella esquisitez y simpatía..

¡Llévenle mis lineas a su residencia un recuerdo, sincero, afectuoso.

Bien lo merece.

PEDRO DIAZ DE CAIBARIEN

En mti hogar, el caballeroso e invariable amigo Director de «El Meridiano», de Caibarién, que disfruta general consideración en la blanca villa que se mira en el mar, como uno de sus poetas dijo un día.

Gratísimas las horas que transcurrieron en su compañia.

Que muy pronto le volvamos a ver en Mayajigua Sinceramente.

EN LA ESCUELA PUBLICA NUMERO CUATRO

Con un bonito programa conmemoró la Escuela número cuatro la gloriosa fecha del Grito de Yara.

Sus profesores la E. Pis de Ruiz y Domingo de Rogeo, muestranse altamente complacidos, por la asistencia de niños y niñas, así como señoritas y caballeros que les acompañaron.

Hecha la apertura por el señor Director, tras izar la bandera y entonarse el Himno de Bayamo, recitaronse muy bellas composiciones poeticas, y quedando muy bien todos los niños.

EL LICEO

Abrió sus salones para celebrar un simpático asalto, que hubo de quedar lucidísimo como toda fiesta de la decana Institución. Organizado fué el sarao por José S. Carpio, Manol Arechavaleta y José Alvarez. Tocando el sexteto de Terry.

Mi felictación por el éxito alcanzado la noche del domingo once. Y que siga esa animación en la juventud bailadora.

«ESTA ES MI NIÑA»

Una bella producción de la Fox, con Diana Ailen, Miedred Harris, Roberto Agnew y Earl VViliams, en los principales papeles.

Una enseñanza par alos matrimonios «respetables», que abandonan el hogar siguiendo a los hijos, en los últimos pasos del «jazz» y el blac botton. ¡Maravillosa toda la película! Estupenda. Para esta noche se anuncia «La Dama Complaciente, de la Ufa», con Brigithe Fla y el celebrado Igor Schveski.

He de usar una frase muy conocida: «Asistiré».

NELICIA YERA DE BECERRA

De Morón retornó a estos predios donde tanto se lt distingue y quiere, la simpática maestra.

Viene a atender su taller de corte y costura en esta; bienvenida a nuestra apreciada Fela.

Sincera y afectuosamente.

Teresa de OROZCO,
Cronista Social.

Simpática Boda en S. Diego del Valle

Inés M. del Pino y Segundo Santos. Hogar feliz. On dit

El día 8 del presente ante el juez municipal doctor Raul Veitía, uniesus destinos dos jóvenes estimados, vecinos de San Diego del Valle.

Es ella, la interesante señorita Inés María del Pino. El un simpático y correcto joven, Segundo Santos y López. En un acto sencillo, donde imperaba el amor, los dos jóvenes quedaron unidos con el lazo del matrimonio.

Terminada la ceremonia partieron los felices esposos para la capital de la provincia donde pasarán los primeros días de su luna de miel. Recíban Segundo e Inés mi felicitación más cordial y el buen deseo de que su dicha presente los acompañe en toda su vida.

DE AMOR

Cupido no se olvida de éste Valle. Haces unos meses está en acción por esta zona. Y al influjo dichoso de sus flechas que dirige con tanto acierto, se inició en días pasados un dulce idilio. Aún no me han autorizado para dar la noticia, pues se espera que pronto formalicen las relaciones. Pero la cronista sabe que ella vive en la calle de Céspedes que es una joven trigueña y que trabaja en una oficina relacionada con el Departamento de I. P. El, un joven que usa lentes obscuros, y que habita allá cerca de la E. de F.; y cómo lo sé no lo puedo callar.

Que sea enhorabuena amiguitos y autoríceme pronto para despejar la incógnita.

RETORNO

La bella jovencita Leyda Salinas vuelve después de restablecer su salud en la Capital de la República. Trás de sufrir una difícil operación quirúrgica se encuentra de nuevo entre nosotros, la espiritual amiguita. Reciba mi saludo, querida Leyda.

HOGAR FELIZ

Colmado de dichas un hogar. El de los esposos Adela Miguelez de del Pino y el señor Miguel del Pino Hernández. Con la aparición de un nuevo ángel en su morada. El día 13. Un chiquillo monísimo. Fuerte y saludable. Me felicitación a sus padres y un besito para el nené.

Socorrito Paredes. Cronista Social.

Un Gran Baile se Efectuó en Mantilla

El Club de los Solteros lo ofreció. Onomástico. Viaje

El gran baile del Diez de Octubre ofrecido por el «Club de los Solteros», de Antilla, fué un acto brillante.

Quedó evidenciado el gran entusiasmo que reina en nuestra juventud.

Flores espirituales, transformadas en bellas, sugestivas y hermosas mujeres, exhibieron sus encantos supremos y dieron a la sublime fiesta el aspecto más esplendoroso.

El adornado salón daba la sensación de un huerto florecido, donde se aspiran las más ricas fragancias de la tierra.

Un grupito de lindas y virtuosas damitas vinieron del Central Báguanas y contribuyeron al éxito con su oportuna asistencia.

A los acordes de un armonioso Jazz-Band se danzó durante toda la noche.

Todo fué luz, música y poesía.

Y ahora la lista selecta de las distinguidas damas y simpáticas damitas que fueron participe de la hermosa fiesta.

Y con una súplica de mil perdones en caso de omisión.

Señoras: Señora de Entrialgo, señora de ambert, María del Río de Zayas, Librada Laffita Vda. de Orosa, Lucila Filgueira de Martínez, María Fernández de Suárez, Celia López de Raspall, Ernestina Molina de Meieres, Milagro Quevedo de Molina, Concepción Núñez de Galvany, Chucha Filgueira de Sanz.

Señoritas: Un grupito encantador, Antonia Zayas, oncepción Gras, Elina Crosa, Luz Marina Feliú, Nana y Loló Filgueira, Margarita Galvany, Chuchi y María Elena Martínez, Cachita y Cucha Portuondo, Anitica de la Guardia, Cuca y María Antonia Menéndez, Angélica Duque de Estrada, Dra. María de los Angeles Amat, Cuca Fernández, Margot Suárez, Nena Surís, Esther Urgellés, Pepa Fernández, Delia Colón, Terina Sera, Hilda Emmerman, Elsa Martínez, Macuca Pérez, Carmen García, Soraida Domínguez, Dolores de la Alcázar, Matilde y Olga de la Alcázar, Milagrito Ros, Margarita y Julia Infiesta, Emilia y Esther Marina Reyes, Amparo Fornaris, Zoila Reyes, Lilia Quevedo, Amelia Alvarez Rubio, Alba Feria, Asunción Lisabet y Victoria Carcassés.

NUESTRA SEÑORA DEL PILAR

Día doce.

Estuvo de días la distinguida señora Pilar Motito de Jardines.

Nuestra felicitación más sincera.

SAN EDUARDO

Día trece.

Celebraron su onomástico los amigos Eduardo Suárez y Eduardo Zayas.

Lleguen estas líneas como un mensaje de felicitación.

Deseándoles un brillante porvenir.

PARA BANES

Después de pasar una larga temporada con sus familiares, en el hogar de los esposos Zayas del Río, partió para Banes, lugar de su residencia, la distinguida señora Julia del Río de Puig.

Nos complacemos en darle la despedida.

REN EAGUILERA

El joven amigo René ha regresado, ya restablecido del todo, del Sanatorio de la Colonia Española de Santiago de Cuba, donde guardó por varios días.

Nos alegramos muy mucho por el estado completo de salud del amigo.

SANTA TERESA DE JESUS

Día quince.

Estuvieron de día.

La señora María Teresa Domenech de Montané, y la linda señorita María Teresa Pérez.

Felicidades.

Nemesio Carcassés, Corresponsal.

BODA DE AMOR EN CARABALLO

Srta. Emma Izquierdo y Raúl Herrero. Baile en el «Liceo»

No puede permanecerse callado cuando hay acontecimientos que exigen su publicación. Trátase del suntuoso y concurridísimo baile celebrado en noches pasadas en los amplios y ventilados salones de nuestro coquetón Liceo. Satisfecha puede estar la comisión de Recreo y Sport por este éxito.

Mucho tiempo hacia que no se veía tan animado el salón de fiestas. La Orquesta de Muñoz fué la encargada de deleitar a la concurrencia.

Vimos aquella noche visitantes de distintos pueblos y varias enamoradas parejitas de la capital. Una nutrida representación de simpáticas Santa Cruceñas dió gran realce a nuestro baile.

De la localidad cuanta muchacha bonita!

Teresa, Amada y Elisa Sánchez la encantadora Estelita Aguiar culta profesora de I. P. y sus hermanitas. Consuelito León, Teresa y Fé Hernández Machado la muy simpática Lucrecia Bolaños, Sofía González y tantísimas mas que sería tarea interminable.

BODA DE AMOR

En nuestra Iglesia Parroquial.

Ante el altar mayor hicieron solemne ratificación de sus juramentos de amor y fidelidad la simpática señorita Emma Izquierdo Nadal y el correcto joven Raul Herrero y Romero alto empleado de la importante casa de los señores Arellano y Recio radicada en la capital.

La novia radiante, de belleza, lucía un bonito bouquet de dalias y nardos y una toilette muy elegante.

Fueron apadrinados por el señor José A. Herrero y su distinguida señora Ana Luz Romero de Herrero. Testigos por la gentil Emma el doctor Serafín Travieso y el señor Lucio Pérez Administrador de Correos del Central Hershey.

A su vez por el novio como testigos el doctor Raul Romero Jordan y el señor Tomás Pérez Bello, jefe de Comunicaciones Local.

Bendijo la unión nuestro celoso Párroco Pbro. Estanislao Sebarroja.

En el Presbiterio se alzaba magestuosa la gloriosa y amada bandera de la Asociación de Caballeros Católicos de Cuba; formando brillante legión la escoltaban 40 caballeros católicos de la localidad. Motivo esto ser el novio miembro muy entusiasta de esta prestigiosa Asociación.

Presentes estaban el al acto los señores Rodrigo Jordan, Fernando Chirino, Oscar, Romero, Carlos y Oscar Roca, acompañados de sus distinguidas familias quienes desde la Habana vinieron a presenciar tan simpática boda.

Una hora después de la ceremonia, en lujoso auto partieron los novios para la capital donde instalaron su nido de amor. Sean muy felices.

En casa de la novia se sirvió un abundante y exquisito ponche confeccionado como cosa especial por el señor Enrique Santin.

F. A. T.

LA VERBENA DEL CENTRO LA LUZ

Honda pena en San Antonio. Srta. operada. Una petición

Muy sentida ha sido en ésta sociedad la triste noticia de la desaparición del correcto y bondadoso caballero doctor Manuel de la Concepción y Hernández, Registrador de la Propiedad en San Antonio de los Baños donde se le respetaba y estimaba por su gran valer.

Vecino antiguo de San Antonio supo captarse numerosas amistades que hoy lamentan la triste separación.

Aeciban mi pésame mas sentido todos sus familiares muy especialmente a su viuda la distinguida dama señora María Rosario Valdés, y a sus hijos Manuel, Carmela, Lolita y Conchita.

Tío era el desaparecido de la señora Amparo Valdés de Rojas, de la sociedad de Santiago de las Vegas, reciba también mi condolencia, así como las hijas de ésta señoritas Eloina, Eva y Zoraida Rojas.

Descanse en paz.

RESTABLECIDA

Completamente bien y entre nosotros se halla la encantadora y simpática amiguita Felina Méndez y Amaro, que días pasados sufrió la operación de la apendicitis en una afamada quinta de la capital.

Mucho deseábamos su regreso sus numerosas amistades, las cuales sentíamos el vacío de su ausencia.

Felicidades.

LA VERBENA DEL CENTRO «LA LUZ»

Exito, verdadero éxito fué el resultado de ésta verbena, apesar de la lucha que tuvieron que sostener sus organizadores con la inclemencia del tiempo. El pueblo supo corresponder a las simpatías y amabilidad de los organizadores, logrando recaudar bastantes fondos para ésta sociedad.

Dos días dedicaron la recaudación a las «Damas Isabelinas» locales ofreciéndoles gentilmente un kiosko, el que desempeñaron éstas virtuosas damas con el celo y empeño que desempeñan toda labor que tienda a los altos fines de aliviar los pobres atacados del terrible mal que ésta asociación combate.

Reciban mi felicitación la comisión organizadora del Centro «La Luz» las señoritas y Sras. que tomaron parte en los kioskos, así como las caritativas «Damas Isabelinas» por el buen resultado obtenido.

RUMORES

No tengo permiso para publicarlo, pero hasta mi llegan rumores de la petición de una distinguida señorita estudiante del instituto por un correcto joven de la capital. Como dicha señorita reside en una finca se me ha hecho dificultaso obtener la confirmación. ¿Me la dirás inteligente amiguita R. G.? Como es que no le has dado esa alegría a tu buena amiga la cronista?

Zenaida.
Cronista Social.

Fiesta Patriótica Celebrada el 10 en el C. "Chaparra"

Tuvo lugar en la Escuela Luz y Caballero, donde se desarrolló bello programa

En la mañana del dia diez de Octubre me dirigí al plantel educativo de este central, José de la Luz y Caballero con el propósito de presenciar la rememoración de tan gloriosa fecha para el pueblo cubano.

Al llegar vimos numerosos educandos ataviados de blanco y luciendo en sus pechos una corbata color rojo. No recordamos que tan memorable fecha haya pasado desapercibida en ese colegio que mucho nos enorgullece, y sobre todo a esta finca azucarera que no repara en gastos por tal de ofrecerle a sus laboriosos empleados un lugar muy digno para sus hijos.

Con la amabilidad de siempre, la distinguida y culta directora de ese centro de enseñanza me hizo atenta invitación. A los acordes del Himno Nacional fueron haciendo su entrada bajo un orden riguroso mas de trescientos alumnos, portando todos en sus manos una ofrenda floral. Fren al escenario había sido colocada la bandera de la estrella solitaria.

El primer número del programa fué el Himno Nacional cantado por todos los alumnos con acompañamiento de piano por la señora directora Petra Valenzuela de Fabian.

II. Poesía «A la bandera Cubana» por la niña Irma Rodríguez de Kindergarten.

III.—Poesía «La Bandera» por la niña Clara Castañer 1er grado.

IV.— Himno «La Bandera» cantado por todos los alumnos con acompañamiento de piano.

V. Poesía «Ante la Bandera» por la niña Antonia Caballero aule «P. y C».

Poesía «Alma Patria» por la niña Odelta Arias 2o. grado.

VII.—Himno «A la patria» por todos los alumnos con acompañamiento de piano.

VIII.—Poesía «Ante la Bandera» por la niña Ana Lola Rodil 2o. grado.

IX.—Poesía «Carlos Manuel de Céspedes» por la niña Flor María Bouza 3er grado.

X.—Himno «A Céspedes» por todos los alumnos con acompañamiento de piano.

XI. Poesía «Salve bandera» por la niña Juana Mercedes López 4to. grado.

Himno «Patria Robusta» por todos los alumnos con acompañamiento de piano.

XIII. Poesía a la Bandera Cubana por la jovencita Angela Abuín 6to. grado.

XIV. Himno «A la Bandera» por todos los alumnos con acompañamiento de piano.

A los acordes del Himno Nacional todos los alumnos fueron dep

EL HIJO DE MACDONALD HA SIDO SILBADO, AYER, AL TRATAR DE HABLAR

TILBURY, Inglaterra, octubre 19.—(AP).—Alastair MacDonald, hijo del primer ministro de la Gran Bretaña, fué silbado hoy por varios centenares de personas cuanto intentó hablar a favor de la candidatura de Félix Greene, en un mitin político, viéndose obligado a descender de la tribuna sin llevar a cabo su propósito.

El presidente del mitin suspendió la reunión y MacDonald y Greene fueron escoltados hasta sus automóviles por la policía, mientras el público les acusaba de traidores.

HA SIDO EJECUTADO EN HUNGRIA, AYER, UN LADRON SORPRENDIDO INFRAGANTI

BUDAPEST, Hungría, octubre 19.—(AP).—Alexander Ondi, de veintitrés años, que fué capturado en el momento en que intentaba robar a un banco el pasado jueves, fué condenado hoy a muerte, aplicándosele la sentencia una hora después.

La sentencia fué dictada por un consejo de guerra, porque la ley marcial se aplica contra tales delitos.

Un cómplice de Ondi fué condenado a quince años de prisión, teniendo en cuenta el consejo de guerra que es menor de edad.

CONCLUSIONES FORMULADAS POR EL MINISTERIO FISCAL

Dos años de prisión para Alfonso Valdés Cruz, por delito continuado de perjurio electoral; multa de $300, por tentativa de robo, y un año, un día de presidio correccional por tenencia de instrumentos dedicados a dicho fin, para Marcelino Rey Martínez (a) El Duende; dos meses, un día de arresto mayor y multa de $200 por delito contra la salud pública, para Julio Wong; tres meses de arresto mayor, por lesiones por imprudencia, para Avelino Fazas Pérez; tres años, seis meses, veintiún días de prisión correccional, para Serafín Galindo Marín, por expendición de monedas falsas y dos meses, un día de arresto y multa de $200, por delito contra la salud pública, para Armenio Hernández López e Hilario Pedroso Valdés.

ESTAN REMOLCANDO AL VAPOR «WITELL» QUE HA CORRIDO GRAN PELIGRO

CIUDAD DE PANAMA, octubre 19—(AP).—Los mensajes de radio recibidos hoy dicen que el vapor «Witell» está siendo remolcado a Panamá City después de habérsele roto el eje de la hélice el 11 de este mes, en las cercanías de St. Tromas, Antillas danesas, como resultado de lo cual estuvo cuatro días al garete.

El buque salió de ésta el 8 de octubre para Hamburgo.

SE CREE QUE HA DEJADO MAS DE CIEN MILLONES EL FINADO SAMUEL MATHER

CLEVELAND, octubre 19.—(AP).—Los amigos de Samuel Mather, uno de los primeros capitalistas y filántropos norteamericanos, fallecido el domingo, estiman que su fortuna pasa de cien millones de pesos.

Mr. Mather había donado más de ocho millones a las instituciones públicas y de caridad. Hace dos años que declaró que en su testamento haría donaciones por otro tanto.

SETENTA MIL PESOS EN WISKEY LLEVABA UN BARCO CONTRABANDISTA INGLES

NUEVA YORK, otcubre 19.—(AP).—Después de una corta persecución, durante la cual sólo se disparó al aire, el velero de motor inglés «Whichone» fué capturado hoy a la altura de Fire Island, por el patrullero guardacosta «Cahoone».

La embarcación, de la que se sabe que ha estado abasteciendo a los roneros fuera del límite de doce millas, llevaba setenta mil pesos de whiskey escocés en su bodega.

Compañía del Pacífico

MALA REAL INGLESA
(THE PACIFIC STEAM NAVIGATION COMPANY)
VAPORES CORREOS INGLESES

El magnífico trasatlántico de 25 mil toneladas de desplazamiento.

"ORDUNA"

Saldrá de la Habana el 21 de Noviembre

Admitiendo pasajeros de Primera, Segunda y Tercera clase, para VIGO, LA CORUÑA, SANTANDER, LA ROCHELLE, PALLICE y LIVERPOOL.

ESTABILIDAD, CONFORT, RAPIDEZ Y SEGURIDAD
GRANDES FIESTAS DURANTE LA TRAVESIA

Tercera clase superior con fumador, salón de conversación y de música, cinematógrafo, magnífico comedor y opción el pasajero de escoger su camarote marcándose en el billete de pasaje

SERVICIO DE VAPORES A:
España, Francia, Inglaterra, Perú, Chile, Argentina, Uruguay, Brasil, Colombia, Venezuela, Guatemala, Costa Rica, Nicaragua, Salvador, Honduras, Ecuador y Bermudas. ....

PROXIMAS SALIDAS:

A EUROPA		A Centro y Sud América	
Orduña	Nov. 21	Orcoma	Nov. 1
Orcoma	Dic. 12	R. del Pacífico ..	Nov. 24
R. del Pacífico ..	Dic. 26	Orduña..	Ene. 3
Orduña	Feb. 23		

Para informes generales reservaciones, fletes etc.
AGENTES GENERALES
DUSSAQ Co. Ltd.
PALACIO DEL CENTRO ASTURIANO
Teléfono: A.6540 y A-7218. — Habana.

Vapores Correos de la Compañía Trasatlántica Española

SERVICIO REGULARES MENSUALES DE PASAJE, CARGA Y CORRESPONDENCIA
LINEA RAPIDA PARA VERACRUZ, NEW YORK Y NORTE DE ESPAÑA
Próximas salidas:

PARA VERACRUZ 48 horas de viaje.

HABANA	2 Oct.
C. COLON .."..	1 Nov.
HABANA	2 Dic.
C. COLON..	1 Ene.

PARA NEW YORK, VIGO, CORUÑA, GIJON, SANTANDER Y BILBAO

HABANA....	10 Oct.
C. COLON..	10 Nov.
HABANA	10 Dic.
C. COLON	10 Ene. 32

LINEA PARA NEW YORK, CADIZ Y BARCELONA:

M. COMILLAS	2 Oct.
M. ARNUS	1 Nov.
M. COMILLAS	2 Dicbre.
M. ARNUS	1 Ene. 32

MANUEL OTALVO 17 Dic.

Magníficas cámaras. Amplios comedores para pasajeros de tercera servidos camareros. Camarotes para 3a. clase. Excelentes menús. Para más informes:

MANUEL OTADUY
AGENTE GENERAL.
Palacio Lonja. Telf. A.6588. A-7900 Apartado 707. Habana

ANUNCIOS CLASIFICADOS DE ULTIMA HORA

ALQUILERES

A-1. Habana.

SE ALQUILAN los bajos de San Nicolás 187, a una cuadra de la calzada del Monte. Se componen de sala, dos grandes habitaciones, comedor, cocina de carbón, servicios y patio. Alquiler, $25. Informan, Monte 53, peletería La Isla. Telf. A-6699.
A1 48792 19 oct 22

SE ALQUILAN los bajos de la moderna casa Peña Pobre número 5 entre Habana y Aguiar, a una cuadra del Malecón y del parque de la Punta. Se compone de sala, comedor al fondo, cuatro habitaciones, baño intercalado completo, cocina de gas, cuarto de criados y servicio para los mismos, hermoso patio y traspatio. Alquiler, $40. Informan, Monte 53, peletería La Isla, teléfono A-6699.
A1 48791 19 oct 22

SE ALQUILAN los bajos de la casa Aguila 158 entre Apodaca y Corrales y a una cuadra de la calzada del Monte. Se compone de sala, 4 habitaciones, comedor, cocina de carbón, gran patio y servicios. Alquiler, $35. Informan, peletería La Isla, Monte 53. Telf. A-6699.
A1 48793 19 oct 22

SE ALQUILAN los bajos esquina de San Nicolás, esquina a Rayo, con mucho frente tanto por Rayo como por San Nicolás, local apropiado para botica, bodega o establecimiento de venta al detall. Alquiler del local incluyendo una accesoria por la calle de Rayo, $30. Informan, peletería La Isla, Monte 53. Telf. A-6699.
A1 48794 19 oct 22

VIRTUDES 79, entre Galiano y San Nicolás, segundo piso, sala, tres habitaciones, comedor, baño, cocina de gas, cuarto para criados. La llave, el portero de en frente. Precio, 45 pesos. Informes, M-7945.
A1 48729 19 oct 26

SE ALQUILAN los modernos altos de Barcelona 14, con sala, comedor y cinco habitaciones. Informes en la misma.
A1 48723 19 oct 23

EDIFICIO Menéndez. Gervasio y Virtudes, alquilo a hombres solos o corta familia, sala, cuarto, terraza, cocina y servicios, pintoresca y saludable morada. Informan en la bodega.
A1 48599 19 oct 27

ALQUILO los bajos de Benjumeda 90 casi esquina a Infanta, compuestos de sala, comedor, dos habitaciones, baño, cocina, patio y traspatio. Informa, Luis González, U-1157.
A1 48654 19 oct 25

ALQUILO los altos y bajos de Infanta 43 C, compuestos de sala, comedor, gabinete, terraza, tres habitaciones, baño intercalado y cocina de gas. Informa, Luis González, U-1157.
A1 48652 19 oct 25

ALQUILO los altos de Estrella 235 entre Infanta y Ayestarán, compuestos de sala, comedor, tres habitaciones, baño y cocina de gas. Informa, Luis González, U-1157.
A1 48662 19 oct 25

SE ALQUILA, Jesús Peregrino casi esquina a Santiago, una accesoria, precio de situación. Informa, Luis González, teléfono U-1157.
A1 48661 19 oct 25

ALQUILO los bajos de Desaglie 92, casi esquina a Infanta, compuestos de sala, comedor, dos habitaciones, baño, cocina y patio. Precio de situación. Informa, Luis González, U-1157.
A1 48657 19 oct 25

EN SAN Lázaro 331 entre Infanta, Basarrate, se alquilan unos altos hermosos, sala, cuatro cuartos, baño, cuarto, servicio criados. Lugar inmejorable. Llaves, informes, en segundo piso. A1 48893 19 oct 22

INDIO 14. Moderna, sala, saleta, cuatro habitaciones, baño intercalado, comedor, cuarto de criados, cocina, amplísima y barata. Informes, Mantecón, M-2603.
A1 48758 19 oct 24

SE ALQUILA, San Rafael 117 esquina a Gervasio, el segundo piso izquierda, sala, comedor, 2 habitaciones y servicios. La llave en los bajos, bodega. Informes, A-2738.
A1 48776 19 oct 24

$25, TENERIFE 6, piso segundo, sala, dos amplios cuartos, terraza, baño intercalado, cocina gas, una cuadra Monte, propio para matrimonio. Llave, la misma. A-4311.
A1 48778 19 oct 22

SE ALQUILA el magnífico segundo piso de Amistad 81. Sala amplia, saleta, cuatro habitaciones, comedor al fondo, baño, cocina y servicio criados. Informes, Telf. A-9608.
A1 48781 19 oct 22

NEPTUNO Y MANRIQUE

Se alquila este piso muy cómodo. Sala grande, cinco cuartos, recibidor, comedor, baño, todas las habitaciones con vista a la calle. Véalo de 9 a 12, de 2 a 6. Telf. F-5120.
A1 48634 19 oct 22

ALQUILO, Corrales 2 E, primer piso, sala, saleta, comedor, cuatro habitaciones, cocina, baño y servicio sanitario. 50 pesos. Llaves e informes, grandes almacenes El Número 15; Monte número 15. A-2803.
A1 48496 18 oct 26

MALECON 92

Altos, entre Lealtad y Perseverancia, con terraza, sala, cinco cuartos y dos altos, comedor, baño y servicios para criados. La llave en los bajos. Telf. A-1805.
A1 48484 18 oct 22

AGUIAR número 20, altos, en 32 pesos, se alquilan muy frescos, sala, saleta, dos cuartos, cocina, baño completo intercalado. La llave en los bajos.
A1 48519 18 oct 26

ALQUILO, Cuba 89, dos segundos pisos, compuestos sala, comedor, cocina, cuatro y cinco habitaciones, baño y doble servicio. Informes, grandes almacenes El Número 15, Monte 15. Telf. A-2803.
A1 48494 18 oct 26

SE ALQUILA la planta alta, Escobar 30, tiene sala, comedor, 3 grandes habitaciones, mas dos en la azotea, baño al fondo, cocina. Llaves en la misma. Informan, F-4636.
A1 48492 18 oct 24

ALQUILO casas, Desaglie 67; Franco D. Dos y tres habitaciones, demás comodidades regular familia. Alquiler 25, 28 pesos. Llaves, Franco A, casi esquina Desaglie.
A1 48482 18 oct 21

ALQUILERES

SE ALQUILA hermosa casa, piso 5o., Edificio Maseda, Campanario 80, con frente Neptuno, compuesta recibidor, sala, tres cuartos, baño moderno, dos closets, comedor, cocina, cuarto servicio criados, todos los cuartos tienen balcón a la brisa, servicio elevadores permanente. Informes en la misma
A1 48589 18 oct 29

EDIFICIOS MENENDEZ

Virtudes y Gervasio y Virtudes y Escobar, alquilo dos primeros baratísimos, sala, recibidor, tres habitaciones, baño intercalado, gas, cuarto y servicio criados. Informan en la bodega.
A1 48700 19 oct 27

A-2. Vedado y Príncipe

ALQUILER, Vedado, calle 2 entre 25 y 27, amplios altos muy frescos, patio, garage, etc. Alquiler rebajado. Llaves e informes en los bajos.
A2 48800 19 oc 22

SE ALQUILA, A número 22, altos, entre Línea y 11, terraza, vestíbulo, sala, hall, comedor, cinco cuartos 2 baños, cuarto y servicio criados, cocina gas y carbón. Informan en los bajos. Telf. F-6728. Precio, $75.
A2 48789 19 oct 22

D y ONCE, próxima a Línea, la parroquia y colegio La Salle, se alquila con cinco dormitorios y garage. A-7625, de 3 a 5.
A2 48759 19 oct 23

VEDADO: Alquilo magníficas casas altas y bajas, cuatro y seis habitaciones, bien situados, 11 entre L. y M. Informes al 103.
A2 48640 19-21 Oc.

A-5 J. del Monte y Víbora.

ALQUILO Vega 51, fondo Ambrosio, zaguán, sala, hall, 2 cuartos, baño completo, cocina, comedor, muy bien decorados. Bajos, $20. Altos, escalera de mármol, balcón, azotea, $23. Llaves, señor Correa. Agua Dulce 4. Razón: señora María, San Miguel 117. U-3627.
A5 48772 19 oct 23

LOMA de Chaple. Se alquila el chalet más fresco de la Víbora, uLz 15 esquina a Pasaje Iznaga, con jardín, portal, sala, recibidor, comedor, lujoso baño, cocina y servicios de criados. En los altos, cuatro hermosos cuartos, gran baño y terraza. La llave en la misma. Informan, Lealtad 238, A-2689, U-2256.
A5 48754 19 oct 22

ALQUILO chalet, Víbora, Chaple 2, casi esquina a Calzada. Sala, saleta, cuatro cuartos, baño intercalado, patio, terraza, garage, la llave e informes en el 17 de la misma calle.
A5 48725 19 oct 22

A $14, SE ALQUILAN dos modernas casitas, sala, cuarto, comedor, cocina, servicios, lavadero y gran patio. Alcalde O-Farrill entre Chaple y Luis Estévez. Villa María Vicenta.
A5 48724 19 oct 29

ALQUILO, Armas 123, altos, entre San Francisco y Milagros, compuesta de sala, saleta, comedor, dos habitaciones, baño intercalado, cocina. Informa, Luis González. U-1157.
A5 48651 19 oct 25

EN LO MEJOR de la Víbora, a media cuadra del paradero de los tranvías, Patrocinio 5, alquilo casa moderna con sala y saleta corrida, 3 cuartos, baño intercalado, comedor al fondo, cocina, cuarto y servicios para criados, patio y traspatio, agua abundante, $40. Informes, I-7788.
A5 48720 19 oct 24

A-6. Concha y Luyanó.

ALQUILO en Concha y Velázquez, casa compuesta de sala, comedor, tres habitaciones, baño y cocina. Informa, Luis González, U-1157.
A6 48655 19 oct 25

B-1. Casas-Apartamentos.

APARTAMENTOS
Desde $25

Palacio Díaz Blanco
Belascoaín 120 entre Clavel y Antonio Díaz.

THE TRUST COMPANY OF CUBA
Departamento de Bienes
Obispo 53. M6917.
B1 48750 19-29 Oc.

APARTAMENTOS en Armas 123, entre San Francisco y Milagros, compuestos de sala, dos cuartos, cocina y baño. Informa, Luis González, teléfono U-1157.
B1 48653 19 oct 25

B-2. Locales y Naves.

A PRECIOS MODICOS

Ofrecemos el siguiente local
Aguiar 71

Bajos, entre Obispo y Obrapía, propio para oficina de banco, compañía de vapores o agencia de seguros, con servicio de limpieza, renta mensual: 250 pesos.

THE TRUST COMPANY OF CUBA
Departamento de Bienes
Obispo 53. M-6917.
B2 48751 19-29 Oc.

LOCAL espacioso con habitaciones, vivienda, baño privado, lavabos, patio, pegado San Rafael y Galiano. Propio industria, depósito, vivienda. Precio, $25. Informes, Galiano 90, altos.
B2 48805 19 oct 24

INGLES CON DISCO FONOGRAFICO
MUESTRA GRATIS

Método nuevo Garantizamos por escrito que Ud. hablará, leerá y escribirá correctamente el inglés en poquito tiempo. 20 años de éxito. Pida informes hoy

INSTITUTO UNIVERSAL (P56) 1265 LEXINGTON AVE. NEW YORK
Sírvase enviarme sin obligación ninguna muestra gratis y completos informes:
Nombre..... Dirección .....

Los Económicos del DIARIO W

TRATAR de Alquilar Casas anunciándolas entre elementos sin recursos, es predicar en desierto y botar pesos por gusto.—USTED DEBE PREGONAR sus Fincas y Departamentos vacíos a los Jefes de Familia, Matrimonios, y Amas de Casas que reciben este periódico, porque éstos generalmente no viven del aire, y cuando toman una casa, duran en ella y no hay que perder tiempo, paciencia y dinero en demandarlos.

Los LEE quien Puede PAGAR W

ALQUILERES

ALQUILO: Para comercio, buena esquina a tres calles, magnífico lugar salón de 16 x 6, con portal. Informan: 11 número 103, altos, esquina a M.
B2 48639 19-21 Oc.

UN LOCAL propio para industria en Desaglie casi esquina a Infanta, precio de situación. Informa, Luis González, U-1157.
B2 48660 19 oct 25

LOCAL propio para comercio o industria, en Concepción de la Valla y Campanario. Informa, Luis González. U-1157.
B2 48659 19 oct 25

SE ALQUILAN, carnicería y dos accesorias en D-Strampes y Freyre Andrade, Arroyo Apolo. Precio de situación. Informa, Luis González. U-1157.
B2 48658 19 oct 25

LOCAL propio para bodega. Infanta y Desaglie, con armatostes, vidrieras y nevera. Informa, Luis González. U-1157.
B2 48656 19 oct 25

ALQUILO nave de esquina de 400 metros, situada en Oquendo y Focito. Precio, 30 pesos. Informan, bodega en frente.
B2 48806 19 oct 24

SE ALQUILA para café o establecimiento, San Miguel 7 entre Prado y Consulado. Plasencia.
B2 48806 19 oct 23

LOCAL

En Zanja y Gervasio. 80 metros cuadrados, piso de terraza, 2 puertas metálicas grandes, 35. Allí informan.
B2 48784 19 oct 24

B-4. Habitaciones

OBRAPIA 96 y 98

Se alquilan habitaciones con balcón a la calle y un gabinete de mamparas y otras interiores, grandes y frescas, lavabos de agua corriente, luz toda la noche. Son especiales para oficinas u hombres solos, matrimonios solos. Precio de situación. Informes, portero.
B4 48768 19 oct 29

EDIFICIO Abadín, Cuba 86, casi esquina Teniente Rey. Casa moderna, tranquila, habitaciones con lavabos, amuebladas, criados, luz, teléfono, baño caliente, $12 a $18. No cocinamos. A-5551.
B4 48757 19 nov 3

SE ALQUILA espléndida habitación, con o sin nasistencia, se da barata. U-8004. Malecón 308, altos, casi esquina Escobar.
B4 48786 19 oct 21

HABITACIONES fresquísimas, lavabos de agua corriente, baño caliente. Comida riquísima. Estricta moralidad. Por 25 pesos mensuales, casa, comida y desayuno (en lo más céntrico). Galiano 90, principal.
B4 48797 19 oct 22

HABITACIONES económicas con luz fija toda la noche, se alquilan en la casa O-Reillynúmero 34, alquiler de $6 y $7. Casa tranquila y de moralidad, preguntar por la encargada.
B4 48765 19 oct 22

ARRENDAMIENTOS

ARRIENDO finca rústica de una caballería, en el pueblo de Candelaria, cercada toda, con su bohío y agua corriente todo el año. Informan: Telf. F-4102.
W. 48641 19-21 Oc.

O-1. Criadas y Criados.

DESEA colocarse muchacha española de criada, sabe cocinar, si es corta familia para todo servicio, tiene referencias. Telf. M-6565.
O1 48777 19 oct 21

SE OFRECEN

DESEA colocarse una española de cuartos o de mano, con buenas referencias. M-2388.
O1 48769 19 oct 21

SE OFRECE una joven española para los quehaceres de una casa, sabe cocinar bien y tiene buenas referencias. Informan, teléfono A-3726.
O1 48743 19 oct 21

JOVEN española desea colocarse para limpiar y lavar, es formal, desea lo mismo. Telf. M-8108.
O1 48749 19 oct 21

SE DESEA colocar una joven española para criada de cuartos o de mano, sabe lavar y planchar ropa fina y tiene referencias. Llamen al teléfono F-1140.
O1 48767 19 oct 21

SE DESEA colocar una joven española, sabe trabajar de todo lo que se presente, no importa cocinar y limpiar siendo corta familia o de manejadora, sin pretensiones, I-2420.
O1 48763 19 oct 21

PARA criada de cuartos o de comedor, desea colocarse una joven española, es limpia y fina. Para informes, al teléfono F-1918.
O1 48762 19 oct 21

DESEA colocarse joven española para criada de mano o habitaciones o para cocinar y ayudar a la limpieza, entiende de repostería, da referencias, teléfono U-4711.
O1 48727 19 oct 21

A REFINED English speaking girl desires position with English speaking family, as nurse, maide, general or with single men. Please call from 2 a 5. Telf. I-6287.
O1 48730 19 oct 22

SE DESEA colocar una joven española, para cuartos o comedor, sabe servir a la rusa, tiene buenas referencias. Informan, U-2132.
O1 48761 19 oct 21

DESEA colocarse una muchacha española para criada de mano o manejadora, tiene referencias, teléfono A-3481.
O1 48771 19 oct 21

SE DESEA colocar una joven de criada de mano o manejadora, sabe lavar y entiende algo de cocina, tiene referencias, Informan en U-1483.
O1 48773 19 oct 22

JOVEN española, sin pretensiones, desea colocarse de criada de mano, cuartos o manejadora o para todo el servicio de un matrimonio solo, es serio y trabajador, con buenas referencias. Informan en el Telf. F-1727.
O1 48775 19 oct 21

SE DESEA colocar una joven española para criada de mano y sabe cocinar bien o para todos los quehaceres de corta familia. Tiene buenas referencias de las casas donde ha trabajado. Llame al M-5152.
O1 48782 19 oct 21

DOS JOVENES de color desean colocarse para los quehaceres de una casa, son formales y trabajadoras. Informan al teléfono M-9058.
O1 48798 19 oc 21

DESEA colocarse una española de mediana edad, para el servicio de un matrimonio o casa de corta familia. Muy buenas referencias. Telf. F-2147.
O1 48637 19-21 Oc.

SE DESEA colocar una joven española para criada de mano o de cuartos o de comedor, sabe trabajar; tiene muy buenas referencias. Para más informes. M-1714.
O1 48638 19-21 Oc.

SE DESEA colocar una joven española para cuartos o comedor, sabe servir a la rusa y sabe algo de costura; también se coloca de manejadora; buenas referencias. Telf. FO-2724.
O1 48650 19-22 Oc.

SE DESEAN colocar muchachas españolas, una para criada de cuartos o comedor o manejadora, y la otra entiende algo de cocina, desean casa de moralidad. Telf. M-5468.
O1 48790 19 oct 21

SE DESEA colocar una joven española para criada de mano o manejadora, lleva tiempo en el país, sabe trabajar, tiene referencias. Informes, F-5917, Anuncia.
O1 48787 19 oct 21

SE DESEA colocar una señora española de mediana edad para criada de mano, y lleva tiempo en el país, y tiene muy buenas referencias, lo mismo se coloca por horas. Informan, Telf. A-4266.
O1 48785 19 oc 21

SE DESEA colocar española para cuartos o manejadora, tiene referencias y una cocina y limpia. F-2675.
O1 48755 19 oct 21

UNA SEÑORA española desea colocarse para todo el quehacer de una casa chica. Tiene muy buenas referencias, teléfono A-7717.
O1 48738 19 oct 21

SE DESEA colocar una joven española de criada de mano o manejadora, sabe cumplir con su obligación y tiene referencias; en la misma una para cocinar y limpiar para corta familia. Informan, Telf. X-1168.
O1 48685 19 oct 22

ESPAÑOLA desea colocarse de sirvienta o manejadora, tiene recomendaciones, trabajadora y formal. Informan, M-1091.
O1 48694 19 oct 22

UNA MUCHACHA española desea colocarse de criada de mano, tiene tiempo en el país. Informan, F-6207.
O1 48695 19 oct 21

DESEA colocarse una joven española de criada de mano o de cuartos, sabe zurcir, tiene buenos informes y quien responda por ella, teléfonos M-4832 o al I-7740.
O1 48711 19 oct 21

UNA ESPAÑOLA de mediana edad, desea colocarse en casa de moralidad para todos los quehaceres. Informes, teléfono F-5021.
O1 48714 19 oct 21

DESEA colocarse joven española para criada de cuartos o de mano, entiende de costura, planchar ropa fina, inmejorables referencias, teléfono M-4681.
O1 48682 19 oct 21

O-2. Cocineras y Cocineros.

DESEA colocarse una señora española para cocinera y repostera, tiene buenas referencias de las casas donde trabajó. Informan, teléfono M-4102.
O2 48737 19 oct 22

SE DESEA colocar un chófer español, tiene muy buenas recomendaciones, no tiene pretensiones, puede llamar al teléfono I-5109.
O2 48681 19 oct 21

SE OFRECEN

SE OFRECE una española de mediana edad de cocinera, sabe de repostería, cocina a la española, a la criolla y a la americana, tiene referencias, no saca comida ni duerme en la colocación, y otra en la misma casa para comercio, también sabe hacer dulces, tiene referencias y tampoco saca comida. A-3000.
O2 48753 19 oct 22

SE OFRECE una excelente cocinera de color, tiene buen aspecto, es limpia y trabajadora, también una joven para criada. Informan, teléfono F-4427.
O2 48747 19 oct 21

SE DESEAN colocar dos muchachas españolas para cocinar y limpiar para corta familia, saben cumplir su obligación, desean casa de moralidad, con magníficas referencias, teléfono XX-1041.
O2 48765 19 oct 22

DESEA colocarse de cocinera señora española, cocina a la española, a la criolla y a la americana. Informan en el U-6628.
O2 48774 19 oct 21

SE DESEA colocar joven española para cocinar y limpiar o para criada de mano, es limpia y trabajadora, con recomendaciones. Informan, teléfono M-5550.
O2 48779 19 oct 21

DESEA colocarse buena cocinera española, en casa comercio o casa particular, sabe cumplir con su obligación, cocina a la española, y a la criolla, hace dulce; tiene referencias: M-8428.
O2 48624 19-21 Oc.

UNA BUENA cocinera española desea colocarse, sabe cocinar a la criolla y a la española; conoce toda clase de trabajo de repostería. No duerme en la colocación. Informes, Manrique 128, teléfono M-4794.
O2 48728 19 oct 21

SE DESEA colocar una señora española para cocinar y limpiar; sabe cumplir con su obligación; tiene referencias; informan en el teléfono M-5393.
O2 48726 19 oct 22

DESEA colocarse una señora española de mediana edad para cocinar y limpiar, muy seria, en casa de corta familia, teléfono I-7436.
O2 48715 19 oct 21

SE DESEA colocar joven española para cocinar o limpiar o criada de mano, sabe cumplir con su obligación, teléfono F-6146.
O2 48674 19 oct 22

SE DESEA colocar una joven española para cocinar y limpiar a matrimonio solo o corta familia. Informan, teléfono F-4414.
O2 48675 19 oct 21

O-6. Choferes

SE OFRECE un hombre formal y competente para chófer particular, con muy buenas recomendaciones y cumplidor de su deber. Preguntar por Daniel. Telf. M-4718.
O6 48770 19 oct 25

O-12 OFRECIMIENTOS VARIOS

UNA SEÑORA seria, hablando inglés, desea encontrar casa respetable para servir; también sale al campo. Informan, Consulado 87, bajos.
O12 48431 17 oct 20

JOVEN bien educada solicita empleo con matrimonio para criar los niños o ayudar en los quehaceres de la casa. No tiene pretensiones, de alto sueldo. Informan: Telf. A-5780.
O12 48635 19-21 Oc.

S-11. Agentes y Socios.

TRABAJO Y DINERO

Solicito vendedores para una acreditada marca de radios. Se paga buena comisión. Preferible personas que tengan conocimientos de la materia. Dar nombre y dirección y referencias por escrito a R. S., Clasificados del DIARIO DE LA MARINA.
S11 M J 19 oct 22

S-12. Solicitudes Varias

SOLICITO muchacho formal para fábrica de colombinas, capaz de efectuar reparto con carrito de mano. Sueldo según aptitud. Jesús María 81.
S12 48801 19 oct 2

AGENCIAS DE COLOCACIONES

PIDA sus sirvientas a Márquez, la agencia más nueva de la capital, cuenta con toda clase de servidumbre de ambos sexos. Teléfono F-3032. C y Calzada, Vedado.
X 48780 19 oct 22

SE COMPRAN

C-6. Maquinarias

MOTOR de petróleo Diessel o Semi-Diessel, se desea adquirir uno de 120 HP a 200 HP. Dirigirse señor Pedro Losada, Manzana de Gómez 240, teléfono M-2570.
C6 48766 19 oct 22

C-12. Objetos Varios

COMPRO oro viejo y plata en prendas y otros objetos. Pago más que nadie. Voy a domicilio rápidamente, sin molestias para usted. Avísame al FO-2187.
C12 48488 18 oct 24

SE VENDEN

V-1. Casas.

SE VENDE la casa calle D, por donde pasan los Omnibus de Cuba, entre Puentes y Consulado; sala, hall, tres cuartos, amplio baño intercalado, comedor, cocina, gran patio y cuarto de criados. FO-1849.
V1 48760 19 oct 22

SE VENDEN

V-2. Solares.

URGE venta de un solar de 360 metros, en Lawton, en quinientos pesos. Informan, Telf. M-8744, 2 p. m.
V2 48783 19 oct

V-3. Fincas Rústicas.

FINCA 20 caballerías, linda ingenio España, Tiguaro, Santa Rita, Alava. Terrenos, aguadas superiores. Frutos: guinea, paral. Tierras llanas, producendo todo $12,000. Benítez. Lagunas 115, altos, entrada por Belascoaín, 12 a 3.
V3 48740 19 oct

V-4. Establecimientos.

NEGOCIOS QUE DAN LA HORA
De Suárez y del Toro

Vendo la mejor panadería y dulces, también la cambio por bodega, casa o propiedad o admito socio para operar otro, que aporte dinero; o establecimiento que se indica.

CAMBIO bodega por propiedad; diferencia en efectivo.

VENDO café-lechería cerca Reina, traspaso, en $00 pesos, mitad contado.

BODEGA, carnicería y finca en 4 pesos, con facilidades pago. Admito créditos o valores.

VENDEMOS o compramos toda clase establecimientos y propiedades. Cambiamos propiedades por establecimientos y vice-versa. Damos dinero para hipotecar.

CAMBIO casa moderna, tres plantas en Obrapía, por café, barra o lechería. Informes gratis, Suárez y del Toro, Belascoaín y Figuras, café.
V4 48764 19 oct

VENDO magnífica carbonería, San Lázaro y Santa Catalina, Lawton, colosal despacho, contribución, libre licencias todo al día. Magnífica existencia, alquiler, $10 con luz y teléfono.
V4 48788 19 oct

V-5 Muebles y Prendas

SE VENDE chaisse-longue de cierta una cama roble, un mantón Manila, ventilador corriente 220, varias lámparas de mamparas y lámparas chicas por estorbar en casa de familia. Por severancia 38, altos, primer piso.
V5 48799 19 oct

V-8 Instrumentos de Música

GRAN liquidación de pianos desde 5 pesos, garantizado su perfecto funcionamiento y teclado blanco. Monte 18 entre Aguila y Angeles.
V8 48802 19 oct

V-11 De Animales

SE VENDE una novilla de raza, recién parida, primer parto, en Santa Rosa, entre General Núñez e Iglesias, reparto Hornos, carnicería, puede ver de 5 a 7 p. m.
V11 48684 19-26 Oc

V-12 Objetos Varios

SE VENDE una cantina de vitrina, sillas de Viena, una vidriera lunch y de mostrador, mesas para fonda. Esperanza 125 entre Figuras y Carmen. Nota: informan.
V12 48573 18-22 Oc.

DINERO E HIPOTECAS

ACCIONES Nuevo Frontón, (San Carlos y Desaglie). Compro por efectivo en el acto. Benítez, Lagunas 115, altos, entrada por Belascoaín, de 2 a 3 tarde.
Z s o 48741 19 oct

PARA EL HOGAR

PH-2. Reparación de Muebles

DORAMOS, plateamos y restauramos lámparas y objetos de arte. Forramos pantallas de seda. Compramos lámparas usadas de todas clases. Fábrica de lámparas, Salud 23. A-7180.
PH2 48546 18-26 O

DE INTERES GENERAL

PERDIDA

Se gratificará al que entregue llavero extraviado con cinco pesos ($5.00). Informan, U-1906. 283 Neptuno, esquina Basarrate, altos.
I 48672 19 oct

¡¡GOTERAS!!

Ahora que llueve no espere a que sus techos sean inservibles. Manténgalos en perfecto estado y evite los perjuicios que ocasionan las goteras. Use inmediatamente para techos de azotea, papel, pizarra, madera, lona, tejas, zinc, TAPA-GOTERAS «LINCOLN», líquido, elástico, impermeable e incombustible, garantizado por la fábrica más grande del mundo.

Se aplica tal como viene preparado y como si fuese una pintura. Cada galón cubre aproximadamente unos 10 metros cuadrados y vale dos pesos. En Cuba hay más de 1,000 clientes satisfechos cuyas referencias ofrecemos.

Pídalo por el Telf. M-2984 o en Vives 93.

Presentando este anuncio en el curso de esta semana se le rebajará un diez por ciento.

I G 48804 19 oct

FOLLETIN 50

EL VELO RASGADO

«COLECCION PRINCESA»
(NOVELAS ESCOGIDAS)
GLV
(Por MARY FLORAN)

VERSION DE LUIS DE G. UMBEST
(De venta en «La Moderna Poesía», Obispo 135. Tel. A-1171)
«Cervantes», Galiano 62. Tel. A-4958

seguida, con tomo aun más airado:

—Tantas infamias, tantos crímenes claman venganza. ¡Tema usted la justicia de los hombres, y tema usted la de Dios!

Dichas estas palabras fuése vivamente por donde había entrado, y echó el cerrojo a la puerta de la cortina roja, después dee correr ésta.

Otto, al ver a la joven, habíase levantado pálido, como un muerto.... Las palabras de odio por ella pronunciadas clavároule en su sitio, y vióla desaparecer sin que hubiese podido protestar sino con el desesperado gesto de sus brazos suplicantes y su grito de angustia:

—¡Odilia, Odilia!

No intentó seguirla. Cayó sobre su silla desplomado, comprendiendo perfectamente que ahora había concluido todo, ¡todo!

Odilia, bajo el peso todavía de la espantosa emoción experimentada, dirigióse hacia la sala donde se hallaba la enfermera mayor:

—Señora — díjole, —véame usted cuán trastornada estoy. El herido alemán a quien yo cuidaba en la sala 53, es el oficial que, según he sabido por una conversación sorprendida por azar, destruyó mi casa, quemó mi aldea y asesinó a mis sirvientes. Solicito que me cambie usted de servicio pues no me siento con valor suficiente para volver al lado de ese hombre.

—¡Oh, qué terrible sorpresa! Cuánto la compadezco a usted! —exclamó la vivísima emoción de la joven, aun que ignorando sus profundas causas. —Esté usted tranquila; ya lo arreglaremos todo de manera que no vuelva usted a verle.

VII

ACASO UN DIA...

Odilia no tenía ahora ya motivo de guardar para con su madre el secreto de la presencia del barón de Brück en Rennes.

Hasta ahora lo había callado influída por sentimientos muy complejos. La confusión entraba en ellos en gran parte, pues a pesar suyo y a pesar de todo, quedábale en el corazón tal fermento de ternura hacia aquel hombre a quien tanto había amado, que le hubiera causado vergüenza confesar que le veía de nuevo.

Hubiera podido presumirse, y tal vez con razón, lo que ella rehusaba confesarse a sí mis

PROFESIONALES

DRS. EN MEDICINA

...LIDAD general. Espermatorrea. ...mnio. Obsesiones. Neurastenia. ...ncia. Vicios. Hábitos noc... ...cil, rápida curación por me... ...naturales. Consulta, $5.00. Dr. ...Perseverancia 50. Teléfo... ...8352. Prfs. 45011 1 oct 27

FRANCISCO J. DE VELASCO
Corazón, Pulmones, Estómago. Intestinos
DR. RUBEN DE VELASCO .. ...ón. Pulmones. Enfermedades de los niños
...nsultas de 12 a 2 y de 1 a 3 ...las laborables. Horas especiales previo aviso.
Salud 34. Telf. 3418. Profs. 47973 14-13 Nov.

DR. MANUEL LOPEZ PRADES
...ado Madrid y Habana, cuaren... ...un años ejerciendo, enfermeda... ...de la sangre, pecho. Señoras ... (partos), tratamiento especial ...tivo de las afecciones genitales ...eninas. Consultas diarias: 9 a 11 ...5. Gratis: martes y viernes. ...ad 95, altos. Telf. A-0594. Prof. 38035 14-14 Oc.

DR. ABELARDO LABRADOR
...sultas gratis de 8 a 12 a. m. Pa... de 3 a 5 p. m. Enfermedades se... ...flujos crónicos, metritis, bron... ...s, Corazón, riñones, diabetes, reu... ...tismo crónico, enflaquecimiento. In... ...ciones Neo Salvasán, Angeles 3, ...o Reina y Estrella. Telf. A-0801. Prof. 44801 30-30 Oc.

DRA. CATALINA Pozo Gato. Del Hospital Elvira Machado y Dispensario Tamayo. Partos, enfermedades de señoras y de la sangre, metritis, flujos crónicos, menstruaciones dolorosas, esterelidad, menopausia, anemia, neurastenia. Niños. Consultas diarias: 7 a 9 p. m., San Francisco 199, esquina Novena, (Lawton). Lunes, miércoles, viernes, 11 a 1 en Revillagigedo 52. Honorarios: $1.00. Visita domicilio, $2.00. Telf. X-1015 Prof. 48032 15-30 Oc.

DR. S. SALAZAR
PIEL Y SIFILIS
De la Facultad de Medicina y Hospital Saint Louis, de París. 23 No. 207 esquina H. Telf. F-3290.
Prof. 47934 14-13 Nov.

CIRUJANOS DENTISTAS

DR. VALDES MOLINA
Dentistas. Galiano 9 A, altos. Dentadura, $15. Puentes, $5. Pieza empastadura, $2. Limpieza, $3. Consulta de 8 a 7 p. m. Se garantiza. Coronas a $5.
Prfs. 45833 5 nov 6

COMADRONAS

MARIA S. MOLINA. Comadrona, Hija de Galicia y particular; últimos procedimientos, precios módicos. Consultas gratis diarias. Telf. U-4090. Neptuno 206-B., entre Marqués González y Oquendo.
Prof. 47858 14-29 Oc.

ALQUILERES

Habana.

...ALQUILAN baratas las casitas ...San Joaquín 26 y 28 con sala, ...edor, dos cuartos y cocina, a me... ...cuadra de Monte. A1 48618 19-23 Oc.

...ALQUILA la moderna casa San ...Joaquín 22, por Velázquez, con sa... ...comedor, tres cuartos, baño in... ...lado y cocina, se da barata. A1 48617 19-23 Oc.

...QUILO la casa Desagüe 83, casi ...esquina a Subirana, tres cuartos, ...sala, saleta, comedor, baño interca... ...precio reducido. La llave en la ...bega. Informa: Dr. López Ibáñez, ...cios 12, Telf. M-1518. A1 48619 19-29 Oc.

...TOS: Sala, comedor, dos habita... ...nes, cocina, servicios, todo ani... ...claro, ventilado. San José 158-A. ...esquina a Espada. Llaves cartel ...a. A1 48622 19-24 Oc.

ALQUILO HERMOSO PISO
...mero en moderno edificio, Conde... ...46-B., esquina Lealtad, sala, co... ...dor, dos habitaciones, baño inter... ...lado, cocina gas, frescísimo y ba... ...o. Informan, carnicería Lealtad y ...Oliver. A1 48683 19-27 Oc.

...DAMAS 2, ESQUINA A LUZ
...sa moderna, fresca y clara, propia ...a familia, alquilo planta baja, sa... ...comedor, tres habitaciones, baño, ...nas carbón y gas. La llave en la ...sma. Informan Sol 42, Telf. A-2974 A1 48746 19-25 Oc.

...PTUNO 332 y 344, altos, entre In... ...fanta, Basarrate, sala, recibidor, ...cuartos, baño completo, saleta, ...ina, servicio. Llave, bajos. Infor... ...Habana 186. Telf. M-1541. ...3195. A1 48744 19-24 Oc.

...QUILO: Factoría 22, frescos altos ...venta sala, dos habitaciones, mu... ...agua, magnífica situación, dos ...adras Plaza de la Fraternidad, lu... ...céntrico, muy ventilada. I-2138. A1 48669 19-23 Oc.

...ALQUILAN bajos muy frescos ...Concordia 176, compuestos de sa... ...comedor, tres habitaciones, baño ...na de gas, un cuarto desahogo. ...informan: U-7326. A1 48687 19-22 Oc.

...ABADO fabricar piso primero, ...Aramburo y San José, sala, come... ...tres cuartos, baño lujoso, coci... ...servicio criados, tranvías al la... ...40 pesos. Llame A-6359. Llave: ...pintería. A1 48709 19-22 Oc.

...CIEN fabricada casa, baja de ...Aramburo y San José, sala, dos ...cuartos, baño y cocina, en 28 pesos. ...amie A-6359. Llave: zapatería. A1 48708 19-22 Oc.

...ALQUILA segundo piso, moder... ...o, sala, saleta, comedor, dos cuar... ...grandes y dos chicos. Informan ...Casa Ruisánchez. Angeles y Es... ...lla. Telf. A-2024 y M-9203. A1 48722 19-23 Oc.

...DERNOS ALTOS, SALUD 39
...$40.00. Al costado de la Iglesia. ...alquilan: Casa recién construida, ...nacimiento Español, sala, comedor, ...s cuartos, baño lujoso intercalado, ...sto y servicio criados. Llaves, ba... ...Dueño: F-1806. A1 48343 17-20 Oc.

...ZON 12, entre Neptuno y San ...Miguel, cinco habitaciones y de... ...comodidades modernas, muy ...ca. Precio módico. Informan: ...lf. A-1051. Llaves en los altos. A1 47718 13-23 Oc.

HABANA 183
alquilan los dos amplios pisos ba... ...y 2 altos de esta hermosa casa ...puestos de sala, saleta, comedor al ...o, 4 grandes dormitorios y buen ...o para familia, cuartos y servi... ...de criados. Las llaves en la bo... ...de Merced y Habana. Infor... ...San Pedro número 6, teléfono ...9619. A1 48555 18 oct 26

OBRAPIA NUMERO 51
...tre Habana y Compostela. Se al... ...los bajos de esta hermosa ca... ...divididos en dos locales para al... ...ón: uno grande y otro pequeño; ...os con servicios completamente ...ependientes, pudiendo comunicarse ...si interesase; las llaves en la pa... ...ería La Caoba, Obrapía número 52. ...ormes, San Pedro número 6. ...éfono A-9619. A1 36858 6 sep 14

ALQUILAN los hermosos y fres... ...altos de la casa Estévez nú... ...33, (barrio del Pilar), a una cua... ...de la Calzada del Monte. Com... ...tos de sala, comedor, tres cuar... ...cocina de gas y carbón, baño ...calado, acabada de fabricar. Pre... ...$40. La llave e informes en la ...misma. A1 48478 18 oct 28

TENIENTE REY No. 13
alquilan los pisos bajo y alto de ...casa, el bajo para almacén y ...altos para regular familia, para ...cual tiene comodidades. Las llaves ...informes en San Pedro número 6, ...éfono A-9619. A1 48563 18 oct 26

SAN RAFAEL No. 152 D
alquila el hermoso y fresco piso ...de esta hermosa casa, dotado ...tres dormitorios, sala, saleta, co... ...baño completo y cuarto y ser... ...de criados. Las llaves en San ...y Soledad, bodega. Informes, ...Arturo A. Vázquez, San Pe... ...número 6. A-9619. A1 48565 18 oct 26

SAN PEDRO Nos. 24-26
alquila el hermoso alto izquierda ...esta casa frente a la brisa y a ...plazoleta de Luz, cuenta con co... ...dades para larga familia, sufe... ...consultorio, consignación de va... ...etc., etc. Dotado de agua en ...abundancia y cuatro amplias habita... ...nes en la azotea. Las llaves e in... ...mes en San Pedro número 6, doc... ...Arturo A. Vázquez, teléfono A-9619. A1 48562 18 oct 26

MALECON Nos. 154-156
...Aguila y Blanco, alquilo her... ...piso bajo, moderna casa con ...comodidades para familia de ...Llaves en los altos. Infor... ...San Pedro número 6. A-9619. A1 48560 18 oct 26

ALQUILERES

ESCOBAR No. 102
ENTRE S. MIGUEL Y NEPTUNO
Se alquila el hermoso piso alto y bajo de esta casa con grandes comodidades para larga familia y con servicio y habitaciones para servidumbre; las llaves en la bodega esquina a Neptuno, e informes en San Pedro número 6, teléfono A-9619.
A1 48567 18 oct 26

INDUSTRIA No. 27
Entre Refugio y Genios. Se alquila el piso alto de esta casa con comodidad para regular familia, tres habitaciones, sala y saleta en el alto y dos en la azotea. Las llaves en la bodega de esquina a Refugio. Informes, San Pedro número 6. Teléfono A-9619. Dr. Arturo A. Vázquez.
A1 48566 18 oct 26

NEPTUNO esquina a Aramburo, hermosos y frescos altos, compuestos de sala, antesala, comedor, ocho cuartos, baño completo, cocina y servicios. Precio reducidísimo. Informa, Goizueta. F-3937.
A1 48604 18 oct 24

ANTON Recio 63, se alquila a precio de situación, casa compuesta de sala, saleta, cinco cuartos, patio, baño, cocina y azotea. Informan, de 9 a 5.
a 5. Alquiler, 30 pesos.
A1 48518 18 oct 26

SE ALQUILAN los modernos altos de Belascoaín número 39 entre Neptuno y Concordia, compuestos de sala, saleta, tres cuartos, baño intercalado y cuarto y servicios para criados. Para verlos, de 2 a 4. Telf. F-2527.
A1 48456 18 oct 22

CAMPANARIO 52, bajos y principal, de cinco habitaciones, sala, saleta, comedor, dobles servicios, etc. Modernos y frescos. Informan, Campanario 54, principal.
A1 48596 18 oct 23

ALQUILO, Monte 15, dos primeros pisos juntos o separados, terraza, sala, saleta, hall, comedor, 9 grandes habitaciones, cocina, dos baños, y doble servicio, a $90. Llaves e informes, bajos. Grandes Almacenes El Número 15. A-2803.
A1 48495 18 oct 26

CONCORDIA 148, bajos, entre Marqués González Oquendo, sala, comedor, tres cuartos, baño completo intercalado, llaves en misma, 1 a 6. Informan, F-5400.
A1 48540 18 oct 22

OPORTUNIDAD. Viva cómodo y fresco. Concordia 131, bajos, entre Gervasio y Belascoaín. San Lázaro 145, segundo piso, entre Manrique y Campanario. Infórmese. Le interesa. A-3335.
A1 48534 18 oct 21

EN 30 PESOS alquilo altos de Neptuno y San Francisco, con sala, comedor y tres cuartos. Informan: Telf. I-5090.
A1 48678 19-29 Oc.

CONCORDIA 271, altos, bajos modernos, sala, comedor, tres cuartos, baño intercalado, cocina gas, patio, etc. Informan: Telf M-2863 F-3199. Llave: Concordia 263, altos.
A1 48663 19-29 Oc.

SE ALQUILAN modernas casas Arbol Seco número 65, altos y bajos en Santo Tomás y Benjumeda de sala cuatro cuartos, y con un precio de situación. Más informes: Telf. U1478.
A-1 47972 14-29 Oct

SE ALQUILA el piso principal de la casa Enna 3, entre Baratillo y San Pedro, compuesto de sala, comedor y tres cuartos y servicios. La llave en los bajos. Informa: Sr. Cámara. A-5904.
A1 48253 16-22 Oc.

LUZ 24, primer piso. Cómodo y espacioso para dos familias con seis habitaciones y demás servicios. La llave en la imprenta.
A1 48205 16-24 Oc.

SE ALQUILA piso independiente, casa moderna, primer piso. San Miguel 59, sala, tres habitaciones, baño moderno intercalado, comedor y cocina. Precio 40 pesos. Llaves, bajos, izquierda. Telf. A-5540.
A1 48073 15-20 Oc.

AGUIAR 5 y 7. Alquilo por menos de la mitad de su valor, sala, comedor, dos cuartos, servicios completos. Telf. M-4844.
A1 48090 15-20 Oc.

EDIFICIO «Marta». Consulado 7, casi esquina Prado. Se alquila lujoso piso alto, con todo confort, al estilo americano. Precio razonable. Hay elevador permanente. Informes, el el portero.
A1 47779 13-20 Oc.

ALQUILO altos, Peña Pobre 7, entre Habana y Aguiar, sala, comedor, tres cuartos y baño, cuarto y servicio de criados. La llave en la bodega. Informes: Obispo 16.
A1 47781 13-20 Oc.

ALQUILO altos y bajos en San Rafael 153 y 165, entre Lucena y Marqués González; Marqués González 6, entre San Rafael y San José, y Zanja 108, sala, comedor, tres habitaciones y servicios. La llave en la misma. Informes: Obispo 16.
A1 47786 13-20 Oc.

SAN NICOLAS 28, dos cuadras Malecón, moderno segundo piso, cuatro habitaciones, servicios criados, demás comodidades. Puede verse de 2 a 6, Informan: Muralla 111. A-7468.
A1 47837 13-21 Oc.

SE ALQUILAN dos pisos independientes, edificio nuevo, Espada número 9, segunda planta, sala, comedor, cocina de gas, baño moderno intercalado, cuatro habitaciones, servicio de criados. Precio 40 pesos. Llave azotea. Informan: Telf. A-5540.
A1 48071 15-20 Oc.

SE ALQUILA la casa Hospital 16, entre Jovellar y Vapor. Informa: Dr. Luis Grau. Telfs. M-9833 o F-1350.
A1 47913 14-21 Oc.

SE ALQUILA en Monserrate número 139, frente a la nueva estación de policía, piso alto, acabado de fabricar, con sala, tres habitaciones, comedor al fondo, cocina y calentador de gas. Informan, Manzana de Gómez 240. Telf. A-4893.
A-1 47969 14-22 Oct.

GALIANO 20, segundo piso. Se alquilan estos hermosos altos, con 11 habitaciones y demás servicios. Informan en la misma, de 8 a 12 m.
A1 47916 14-20 Oc.

ALQUILERES

GANGAS
SE ALQUILAN

CASAS

Aguacate 75, Habana	$ 25.00
Compostela 36, altos, sala, recibidor, 5 cuartos, baño, comedor, cocina	$ 50.00
Peñalver número 116, sala, 2 cuartos, baño, comedor, cocina	$ 18.00
Virtudes 82, zaguán, sala, recibidor, 3 cuartos, baño, comedor, cocina	$ 75.00
Cerrada del Paseo 7, Casas 3 y 4, sala, 3 cuartos, baño, comedor, cocina	$ 28.00
Lindero 24, Dptos. ventilados, cómodos y limpios	$ 12.00
Vigía 11, Dptos. independientes y frescos	$ 13.00
Alej. Ramírez 4, Aptos. cómodos, limpios y ventilados	$ 14.00
Dragones 12, propia para Hotel	$550.00
S. Lázaro 222, Deptos., Habana, sala 2 cuartos, baño, comedor, cocina. Desde	$ 12.00
Genios 37, frescos departamentos con elevador	$ 58.00
Calle C. Nº 272, Departamentos modernos y limpios	$ 11.00
Enna y Cueto 91, sala, dos cuartos, baño, comedor, cocina	$ 18.00
S. Bernardino 36, altos, sala, 3 cuartos, baño, comedor, cocina	$ 28.00
San Lázaro 105, 113, sala, recibidor, 5 cuartos, 2 baños, comedor, cocina, cto. y servicios criados	$ 75.00
Pedro Pernas 11, Luyanó, sala, 3 cuartos, baño, comedor, cocina	$ 25.00
Subirana 54, altos, sala, saleta, 3 cuartos, baño, comedor, cocina	$ 35.00
20 y 21, sala 3 cuartos, baños, baño, comedor, cocina	$ 25.00
Infanta 72, sala, 3 cuartos, baño, comedor, cocina, etc.	$ 30.00
Suárez 116 y 116-A., altos, sala, recibidor, 4 cuartos, baño, comedor, cocina	$ 20.00
Teresa Blanco 2 y 4, bajos, sala, recibidor, 3 cuartos, baño, comedor, cocina	$ 20.00
Vives 182, sala, 3 cuartos, baño, comedor, cocina	$ 33.00
San Francisco 66 y 68, Habana sala, recibidor, 3 cuartos, baño, comedor, cocina	$ 32.00
8ª entre 5ª y Línea, casa 6, Miramar, sala, recibidor, 3 cuartos, baño, comedor, cocina, garage	$ 40.00
San Ignacio 25, altos, 12 cuartos, gran comedor	$ 60.00
Línea número 209-211, Vedado, sala, hall, 5 cuartos, baño, comedor, cocina	$ 75.00
Correa 5 C, bajos, sala, 2 habitaciones, baño, comedor, cocina	$ 12.00
22 número 24, casa 9, Vedado, sala, comedor, 2 cuartos, baño, cocina	$ 12.00
12 y 23, Dptos. cómodos, ventilados	$ 18.00

LOCALES

Lindero 24	$ 60.00
Zulueta 32 Dep. Nº 3	$ 50.00
S. Ignacio 25, bajos	$ 15.00
Inquisidor 31, en	$ 20.00
O-Reilly 13, izq.	$ 25.00

HABITACIONES

Alej. Ramírez Nº 4	$ 5.00
Atocha 8½ $3.00 y	$ 5.00
Ayestarán 12	$ 7.00
Concepción 56	$ 6.00
Castillo 62	$ 5.00
Cerro y Sta. Teresa	$ 5.00
Dragones 90	$ 8.00
Esperanza 117	$ 5.00
Flores y S. Bernardino	$ 4.00
H. entre 5 y 7. A $3.00 y	$ 4.00
Habana 111	$ 7.00
O-Reilly 13	$ 3.00
S. Bernardino 98	$ 4.00
Velázquez 91	$ 5.00
Zanja 111 y 115	$ 5.00
Cruz del Padre 2	$ 5.00

A-4358. M-6263. M-2096.
AC 6597 15 Jul. Ind.

ALQUILO, Pocito 112, altos, pegado Infanta, sala, cuatro cuartos, comedor al fondo, baño intercalado, cocina, servicio, cuarto criados, $38. Llaves, bodega. U-4742. A-6524.
A1 48438 17 oct 23

ALQUILO frente Parque, Lugareño 28, altos, esquina Luaces, terraza, sala, tres cuartos, comedor al fondo, baño intercalado, cocina, servicios, cuarto criados, rebajado, 38 pesos. Llaves, bodega. U-4742. A-6524.
A1 48436 17 oct 23

ALQUILO moderno, Belascoaín 613 C, segundo piso. Sala, tres cuartos, comedor al fondo, baño intercalado, cocina, servicios, cuarto criados, rebajado, $35. Llaves, imprenta. U-4742, A-6524.
A1 48435 17 oct 23

ALQUILO, moderna, Oquendo 23 y medio, bajos, entre San Miguel y San Rafael, sala, dos cuartos, comedor, baño intercalado, cocina, dos patios. Rebajada, 22 pesos. Llaves al lado. U-4742, A-6524.
A1 48441 17 oct 24

ALQUILO moderna, Concordia 193, segundo piso, sala, saleta, tres cuartos, baño intercalado, comedor al fondo, cocina, servicios, cuarto criados. Rebajada, $35. Llaves, bodega. U-4742, A-6524.
A1 48442 17 oct 24

ALQUILO, Gloria 95, altos, esquina Florida, sala, dos cuartos, comedor, cocina y baño, balcón alrededor, rebajada, $20; llaves, bodega. U-4742, A-6524.
A1 48440 17 oct 24

CARLOS Tercero 73, frente a la Quinta de los Molinos, primer piso, fresco y ventilado, sala, saleta, comedor, cuatro cuartos, baño intercalado completo, cocina, cuarto de criados y servicios. Informan, U-1564.
A 48461 17 oct 23

SE ALQUILA. En $25.00 precioso piso alto, Compromiso 9, entre Rosa Enrique y Blanquizar, una cuadra Calzada Luyanó, con gran sala, tres grandes habitaciones, baño intercalado, comedor fondo, bonita terraza, buena cocina, agua abundante. Llave é informes: bodega esquina. Más informes Aramburu 8-10. U-4822.
A—6—48308—16—20 Oct.

CONCEPCION de la Valla 56, segundo, casi esquina Escobar. Sala, comedor, dos cuartos, baño intercalado, cocina gas, un cuarto azotea, $32. Llave, bodega. Informes, M-7203. Condesa 41, bajos, entre Escobar y Lealtad. Sala, comedor, dos cuartos, baño intercalado, cocina, $25. Llave, bodega, Concepción de la Valla y Escobar. Informes, M-7203. Condesa 38 entre Campanario y Lealtad. Local con vivienda, propio para establecimiento, guardar dos máquinas, etc. Bajos, salón amplio, puertas hierro, altos con sala y un cuarto entresuelo, comedorcito y cocina, $32. Llave enfrente, número 3, primero. M-7203.
A1 48452 17 oct 20

LOMA DE LA UNIVERSIDAD, Mazón 2-A., piso segundo, esquina Neptuno, sala, tres cuartos, baño intercalod, comedor y cocina gas. Llaves en la misma, de 2 a 6. M-1541.
A1 47926 14-23 Oc.

SAN MIGUEL esquina a San Nicolás. Se alquila esta hermosa esquina, acabada de pintar. Informan en la misma.
A1 47917 14-20 Oc.

CRISTO 30
Se alquila el segundo piso, sala, recibidor, tres habitaciones, baño intercalado, agua fría y caliente, comedor, cocina de gas, cuarto y servicio criados. Informan y llave en la misma, Primero izquierda. Precio de situación.
A1 47890 14-24 Oc.

SAN IGNACIO 104, esquina a Luz. Se alquilan los altos muy baratos, con cinco cuartos, sala amplia y servicios modernos. Informan: Fernández y Compañía. Ricla 14-A. Telf. A-3192.
A1 47832 14-22 Oc.

ALQUILERES

CASAS DE BALCELLS

ARAMBURO 23 F. Se alquilan ambas plantas con sala, comedor, tres cuartos y baño intercalado en $34 y $30.

CASTILLO 19. Amplio local inmediato a la Calzada del Monte, propio para comercio o garage, se alquila en $60.

COMPOSTELA 20. Se alquilan los altos con sala, comedor, recibidor, tres cuartos y servicios, en $35.

INDIO 36 Y 38. Se alquilan las plantas bajas de ambas casas, inmediatas a Corrales, con sala, dos cuartos y servicios.

INFANTA 26. Se alquilan las casas letras B y C, situadas entre Santa Rosa y Cádiz, con sala, comedor y tres cuartos, a $32.

JUAN Delgado y Libertad. Se alquilan varias casitas con sala, comedor, dos cuartos, baño intercalado y jardín, $30, la letra A, y $23 las demás.

OBRAPIA 93. Amplio local apropiado para garage, situación o industria, se alquila en $85.

PAULA 33. Moderna y amplia casa con cinco cuartos, sala, comedor y cuarto de baño, se alquila en $38.

PROGRESO 15 y 17. Se alquilan los primeros pisos altos de ambas casas con sala, saleta, comedor al fondo, cuatro cuartos y baño intercalado, en $48.

ROMAY entre Monte y Omoa, se alquilan varias casas del número 30 al 40, con sala, comedor, tres cuartos y servicios, en $25.

SAN JOAQUIN 12 y 14. Se alquilan estas casas situadas entre Santa Rosa y Cádiz, con sala, saleta, comedor, tres cuartos y cuarto de baño, en $30.

SAN LAZARO 309. Se alquilan estos altos inmediatos a Espada con sala, saleta y dos cuartos, en $30.

SOLEDAD 36 entre Salud y Jesús Peregrino. Se alquilan varias casas con sala, comedor, y tres cuartos, en $31. En la propia manzana otras de $23 y $25. Departamentos en el Pasaje, a $16.

TROCADERO 67. Se alquila la planta alta con sala, comedor, tres cuartos, cuarto de baño, servicios y bomba para elevar el agua.

CALLE 23 número 183, inmediata a la calle I, se alquila en el Vedado, la planta baja de esta hermosa casa con espaciosa sala, amplio comedor, cinco grandes habitaciones, habitaciones para criados y garage para dos automóviles, en $100.

MONTE 473. Se alquilan los dos pisos de la planta alta, juntos o separadamente y un local grande en los bajos, propios para club, clínica, etc.

OBRAPIA 88. Se alquila la planta baja apropiada para establecimiento.

ESCOBAR 39. Se alquila el primer piso alto con sala, recibidor y tres cuartos, en $35.

PARA informes sobre las anteriores casas dirigirse a J. BALCELLS y Cía. San Ignacio 33. A-2766.
A1 47818 13 oct 21

ZANJA 144 A entre San Francisco y Espada se alquila piso alto, sala, comedor, dos habitaciones, cocina y servicios, precio 22 pesos, en buen estado, llaves encargada.
A-1 47980 14-22 Oct.

SE ALQUILA el ventilado alto de Jesús María 119; sala, tres cuartos; comedor al fondo, baño completo y cocina. La llave en la misma. Informes: Obispo 16.
A1 47778 13-20 Oc.

SE ALQUILAN
La casa San Nicolás 121, antigua, con luz, sala, comedor, dos cuartos, cocina y servicios. Informan: 10 de Octubre 697. Telf. I-4252.
A1 48427 17-21 Oc.

ALQUILO, pegado Carlos III, aSan Francisco 59, altos, esquina Pocito, sala, cuatro cuartos, comedor, baño intercalado, cocina, servicios, cuarto criados. Rebajados 40 pesos. U-4742, A-6524.
A1 48439 17 oct 23

SE ALQUILA en $25, Carmen 8 entre Belascoaín y Lealtad, sala, comedor, tres cuartos grandes, cocina, servicios, patio grande, mucha agua. Informes, Lealtad 238. U-2256, A-2689.
A1 48383 17 oct 20

SE ALQUILA en $22, Desagüe y Morales, a media cuadra de Infanta, sala, comedor, tres cuartos, cocina, servicios, patio grande, mucha agua. Informan, Lealtad 238, U-2256, A-2689.
A1 48382 17 oct 20

EN LA calle Montoro número 3, casi esquina a Carlos III, se alquila un magnífico y moderno piso bajo, compuesto de terraza cubierta, recibidor, sala, comedor, tres habitaciones con closets y baño intercalado, cuarto y servicios de criados, cocina y pantry. Precio de situación. La llave en los altos.
A1 48454 17 oct 20

BELASCOAIN 613 E
Se alquilan los altos entre Figuras y Carmen, con sala, comedor, tres cuartos, baño moderno, intercalado y un cuarto en la azotea con servicios. Informan en San Miguel 100. Carols Rodríguez.
A1 48464 17 oct 22

ALQUILO, San Miguel 179 C, segundo piso, sala, tres cuartos, comedor, baño intercalado, cocina, servicios, cuarto criados. Rebajados, $30. Llaves, bodega. U-4742, A-6524.
A1 48443 17 oct 25

ALTOS: Neptuno 206-C., casi esquina Marqués González, sala, gabinete, recibidor, cuatro habitaciones, comedor, baño completo criados. Llaves: Bodega esquina. F-2313. F. y 19, Vedado. $43.00.
A1 48342 17-20 Oc.

BAJOS: Escobar 8, sala, comedor, dos cuartos, cocina, baño, patio. Llaes bodega San Lázaro. F-2313. F. y 19, Vedado. $29.00.
A1 48341 17-20 Oc.

SE ALQUILA en Montes y Desagüe una accesoria en 8 pesos. Informan en la misma.
A1 48384 17-20 Oc.

SE ALQUILAN
AVE. DE LA REPUBLICA 318
Entre Gervasio y Escobar, modernos altos con sala, dos habitaciones, baño intercalado, comedor y cocina. Alquiler, $35.00. La llave en la misma.

SAN MIGUEL 118
Entre Campanario y Lealtad, hermosos pisos altos y bajos, muy frescos, con todas comodidades. Alquiler rebajado. Verlos de 2 a 6 p. m.

SUAREZ No. 137
Modernos bajos con sala, dos habitaciones, baño completo, comedor y cocina. Alquiler $25.00. Verlos de 8 a 12 p. m.

LAGUNAS 5 Y 7
Hermosos altos, con sala, dos habitaciones, baño intercalado, comedor y cocina y servicio de criados. Alquiler reducido. La llave en los bajos.
INFORMAN:
COMPAÑIA DE SEGUROS
EL IRIS
Empedrado No. 34. Telf. A-1294
A1 48425 17-21 Oc.

SE ALQUILAN casitas en Neptuno 209, por Marqués González, precio $23. Informan, Escobar 10, altos, teléfono U-7303.
A1 48390 17 oct 21

ALQUILO, Gloria 93, altos, esquina Angeles, sala, cuatro cuartos, comedor, cocina, buen baño. Rebajados, $30. Llaves, bodega. A-4742 y A-6524.
A1 48437 17 oct 23

ALQUILO cerca Carlos III, Almendares 25 y medio A, bajos, sala, comedor, dos cuartos, baño intercalado, cocina, patio grande. Rebajados: 20 pesos. Llaves, bodega. U-4742. A-6524.
A1 48433 17 oct 25

ALQUILERES

Los Económicos Del DIARIO

SI las Propiedades urbanas o rústicas pudiesen comprarse con buena voluntad, usted podría anunciar las suyas dondequiera; pero como USTED COBRARA EN DINERO esa Finca que desea vender, lo más práctico es que la proponga desde aquí a las únicas personas que en Cuba suelen hacer adquisiciones de esa clase, la mayoría de las cuales sólo leen este periódico, en los buenos y en los malos tiempos.

Los LEE quien Puede PAGAR

ALQUILERES

CASTILLO y Monte altos y bajos de sala, comedor, baño completo, cuatro cuartos; baratísimo. Llave e informes, M. Gómez 407.
A1 48329 17-20 Oc.

SE ALQUILA
Conde 21, altos y bajos con sala, cuatro grandes cuartos, comedor gran patio, baño y demás servicios. Informan: F-1000.
A1 48367 17-22 Oc.

LOS BAJOS MAS MODERNOS Y BARATOS DE LA HABANA: SALA Y DOS CUARTOS EN $16.00
Se alquilan a 10 minutos del Parque Central. Calle de Justicia esquina Arango, una cuadra de la Calzada de Concha y calle Fábrica; al lado casa con sala y cuatro cuartos en $22.00. Llaves, bodega.
A1 48344 17-24 Oc.

AGUIAR 134, ENTRE MURALLA Y SOL
Se alquila un piso compuesto de sala, recibidor, cuatro habitaciones amplias, baño intercalado, agua abundante, timbre eléctrico, comedor, cocina de gas, pantry, lavadero y cuarto de criados con servicio sanitario completo, acera de la brisa. Informan: J. Barquín y Ca., Muralla y Aguiar. Telf. A-7858
A1 48334 17-27 Oc.

ALQUILO hermosos altos Neptuno 175 esquina a Gervasio, sala, saleta, tres habitaciones, comedor al fondo, baño intercalado, servicio completo de criados. Informan: F-5919.
A1 48363 17-21 Oc.

SAN LAZARO 120 altos y bajos, entre Agulla y Crespo, sala, comedor, tres cuartos, muy baratos, bien decorados, say elevador todas horas. Informan la misma. U-1057.
A1 48283 16-21 Oc.

ALQUILAMOS casas modernas, bien situadas en la Habana y Luyanó, de $18, 30 y 45 pesos. Pídanos informes por Teléfono. Ferretería Belascoaín esquina San Rafael. U-5215.
A1 47715 14-23 Oc.

VIRTUDES 20 y 20 1|2. Dos bajos bonitos, baratos dos cuadras de Prado. Sala, saleta, comedor, baño completo y tres cuartos. Llave Panadería en frente.
A1 48326 17-20 Oc.

M. GOMEZ 407. Altos de dos y tres cuartos; baño intercalados balcón calle, también apartamentos lo mejor; modernos cuartos con baño privado, lo más barato. El Encargado.
A1 48331 17-20 Oc.

OBRAPIA 65, alquilo hermoso piso, con sala, saleta, cinco habitaciones, cuarto de baño, cocina y servicios al fondo. Precio de situación. Informan en la misma. Telf. A-3314.
A1 48412 17-24 Oc.

ALQUILO en lo mejor de la Habana los altos y bajos de la casa Lealtad 83; son los más cómodos y baratos. Vista hace fe.
A1 48101 15-21 Oc.

MODERNO: Se alquila primer piso, Corrales número 269, con tres cuartos, sala, comedor al fondo, baño intercalado. Informan: Corrales 93, altos.
A1 48273 16-21 Oc.

SAN LAZARO 331, entre Basarrate y Mazón, se alquilan dos segundos pisos, con sala, recibidor, cuatro cuartos, baño intercalado, comedor, cocina, cuarto y baño de criada. Informan en el Telf. F-5101, a todas horas.
A1 48067 15-22 Oc.

SE ALQUILAN juntos o separados altos y bajos de Aguacate 69, entre Muralla y Sol. Bajos espacioso local propio para almacenes de cualquier clase. Altos compuestos de recibidor, sala, hall, seis grandes cuartos, cuarto de criados, comedor, cocina, baño. Precio módico. Las llaves en la misma. Informan Telfs. A-6596 y FO-7109.
A-1 48001 14-22 Oct.

LEALTAD 3, casi esquina a San Lázaro, planta baja compuesta de sala, saleta, tres cuartos, baño, cocina y patio. Precio 40 pesos. Informan: Bufete de Arellano. M-3936.
A1 47733 13-24 Oc.

ALQUILO, Cárcel número 9, un segundo piso compuesto de tres habitaciones, sala, comedor, baño intercalado, servicio de criados, abundante agua, es nueva, hay otra más. Informan, M-5573.
A1 47692-979 13 oct 21

SE ALQUILAN los altos de Muralla 82 y 85. Informan en los bajos, Humara. Telf. M-9093.
A1 48332 5 nov 4

ALQUILO altos, Lealtad 81 entre Concordia y Virtudes. Sala, comedor, tres cuartos, baño. La llave en la bodega de la esquina Concordia, informes, Obispo 16.
A1 47780 13 oct 20

GANGA EN $25.00
Se alquilan unos modernos bajos en Universidad número 38 y Cruz del Padre, con tres cuartos, gran baño intercalado y otras comodidades. Informan, Santeiro y Cía., teléfono A-6020.
A1 48070 15 oct 28

SALUD 146, en $30, se alquila con sala, comedor, cuatro habitaciones y servicios, la llave en los bajos, tabaquería. Informan, F-3049.
A1 48153 15 oct 21

ALQUILERES

AGUILA 6. BAJOS
Sala, comedor y tres cuartos $40.00.
CRESPO 22, ALTOS
Sala, comedor y tres cuartos $45.00.
Informes en
THE TRUST COMPANY OF CUBA
Departamento de Bienes.
Obispo 53. Teléfono M-6917.
A1 48278 16-26 Oc.

CRISTO 23: 40 pesos. Alquilo estos bajos con zaguán, sala, antesala, comedor, tres cuartos, baño, patio, traspatio, con cuarto y servicios para criados. Llave: número 33. Telf. FO-7732.
A1 48045 15-20 Oc.

SE ALQUILA, Belascoaín 125 entre Reina y Estrella, primero y segundo pisos en 40 y 45 pesos, acabados de fabricar, con sala, comedor, tres habitaciones, baño intercalado con calentador, cocina gas. Están sin estrenar. Mas informes, Manzana de Gómez 240. Teléfono A-4893.
A-1 47941 14-22 Oct

SE ALQUILA la casa Factoría 69, compuesta de sala, comedor, tres cuartos y servicios. La llave en la bodega de enfrente. Informa: Sr. Cámara. A-5904.
A1 48251 16-22 Oc.

ALQUILO los bajos de San José 93 A, entre Belascoaín y Lucena, compuestos sala, comedor, tres habitaciones, baño, cocina, patio y servicios de criados. Informan: Belascoaín 48, ferretería «Capitolio».
A1 48209 16-24 Oc.

SE ALQUILA, San Lázaro número 390, piso primero, en 50 pesos y segundo piso en 45 pesos, modernos, con hall, sala, gabinete, cuatro habitaciones, cocina de gas y cuarto con servicio de criados. Informan, Manzana de Gómez número 240. Telf. A-4893.
A-1 47968 14-22 Oct.

FRESQUISIMOS bajos, San José y Basarrate 198, sala, saleta, cinco cuartos, baño intercalado, comedor, cocina, entrada y servicios criados y garage. Llave, bodega. Telf. FO-2969.
A1 48203 16-26 Oc.

PROGRESO 30, bajos se alquila cerca del Parque Central y Villegas 83, altos, sala, comedor, cuatro habitaciones y demás servicios. La llave en la barbería, bodega. Informan: F-4221.
A1 48365 17-20 Oc.

SE ALQUILAN las casas de Vapor 15, 17 y 23, sala, tres habitaciones, patio y servicios; número 23, dos habitaciones. Precio

ALQUILERES

VEDADO alquilo calle F entre 3a. y 5a. piso alto y bajo con sala, gabinete, 4 habitaciones, baño intercalado, comedor al fondo, pantry, cocina y cuarto, con servicio de criada. Informan Manzana de Gómez 240. Telf. A-4893.
A-2 47966 14-22 Oct.

VEDADO, C número 264, esquina 27, en $35. Jardín, portal, sala, comedor, tres cuartos, baño, patio, traspatio, cuarto y servicio de criados. Informan, A-9665.
A2 47874 14 oct 20

A-3 Cerro y Palatino.

EN TULIPAN número 13, frente a Santa Catalina. Se alquila casa de madera con buen patio para cría en 15 pesos.
A3 48102 19-22 Oc.

SE ALQUILA una casita en pequeño pasajes, muy buena para matrimonio, 12 pesos con luz, Cintra 16, Cerro. Telf. I-6738. Se cambian referencias.
A3 48645 19-22 Oc.

ALQUILO, Cittra número 2, letra C, precio 20 pesos. Terminados de pintar. Sala grande, tres cuartos, baño completo, cocina y patio grande, a una cuadra. Santa Teresa. Llaves al lado. Informan: U-1923.
A3 48323 17-21 Oc.

CERRO, ALQUILO casas nuevas e independientes, interiores y exteriores, a precio de situación. En Primelles 81-79, entre Washington y Velarde; pasan guaguas por el frente.
A3 48103 15-21 Oc.

SANTO TOMAS ESQUINA

A La Rosa, Cerro, se alquila la accesoria C, por La Rosa, de la hermosa casa calle de Santo Tomás número 1, con comodidades para familia y hueco para guardar dos o tres máquinas en el bajo. Las llaves en Santo Tomás número 1. Informes en San Pedro número 6. Telf. A-9619.
A3 48559 18 oct 26

SE ALQUILA: Casa San Antonio 20 entre Florencia y Magnolia a una cuadra de Buenos Aires, sala, cuatro cuartos y servicios, 18 pesos. Informan: San Lázaro 281. Telf. U-6666
A3 48100 15-23 Oc.

CERRO: Alquilo casa sala, tres cuartos, cocina, servicios, patio grande 15 pesos. Ferrer 12, dos cuadras de los tranvías. Llave en el número 16. Informan: Telf. I-5125.
A3 48054 15-20 Oc.

CERRO: Alquilo casa sala, tres cuartos, comedor, cocina, servicios, todo amplio, 18 pesos. Santa Teresa 11 entre Churruca y Primelles. Llave al lado. Informan: Telf. I-5125.
A3 48056 15-20 Oc.

CERRO: Alquilo casa nueva, pintada en colores, cielo raso, sala, dos cuartos, cocina, servicios, patio, 18 pesos. Santa Teresa 14 y medio B., entre Carmen y Peñón. Llave en el número 14-B. Informan: I-5125.
A3 48055 15-20 Oc.

SE ALQUILAN casitas independientes, con sala, cuarto, patio, servicios y cocina, 11 pesos. Magnolia, Pasape Cogul entre Buenos Aires y San Antonio. Informan al lado, letras A o B, fábrica de confituras.
A3 46917 8 oct 20

ZEQUEIRA 52-A., altos y bajos, casa fresca, moderna, sala, comedor, tres cuartos, baño intercalado, cocina gas. Informan: M-2863. F-2124. Llave en la bodega de enfrente.
A3 47713 13-23 Oc.

A-4. Marianao y sus Repartos

PEQUEÑAS RESIDENCIAS en Miramar. Frente a las Ursulinas; tres y cuatro habitaciones, dos cuartos de criados, garage doble, agua abundante, lujo y confort. Informan: Teléfono: FO-1423.
A4 48336 17-19 Oc.

SOLA 39, alquilo casa moderna, propia para corta familia. Llave al lado. Informes, Telf. A-2747.
A4 48591 18 oct 21

NICANOR del Campo 18 entre 13 y 15, alquilo amplia casa con muchas comodidades. Llaves en los altos, informes, teléfono A-2747.
A4 48592 18 oct 21

ALQUILO barato, hermosísimo chalecito, 11 esquina a 16, Alturas Almendares, (Nicanor del Campo), junto tres tranvías, correos, colegios, iglesia, tennis, propio para corta familia fino gusto. Informan, FO-2187.
A4 48487 18 oct 24

CALLE 12 ENTRE 10 Y 11

Reparto A. de Almendares, terminadas las reparaciones se alquila esta casa con comodidades para regular familia, tiene garage. La llave en la bodega de la calle 11. La Aurora. Informes, San Pedro número 6. Teléfono A-9619.
A4 48564 18 oct 26

AMPLIACION ALMENDARES: Chalet con jardín, portal, sala, comedor, tres cuartos con closets, baño, cocina, cuarto y servicio de criados, patio y garage. Avenida 49 entre 10 y 11. Telf. I-4186.
A4 48429 17-22 Oc.

SE ALQUILA primera esquina 8, Miramar, casa dos plantas amplias, salones, seis habitaciones, dos baños lujosos, comedor, pantry, cocina, lavadero, garages, terrazas al mar. Propia Colegio, casa huéspedes, temporada americanos, sociedad, familia numerosa. Barata. M-2781 U-8601.
A4 48387 17-20 Oc.

ALTURAS de Almendares. Avenida de los Aliados 35, moderno chalet de dos plantas con todas las comodidades, se alquila. Llaves en el número 28. Informan, FO-3235.
A4 48245 16-23 Oc.

AVISO: En lo mejor del reparto Buena Vista, alquilo casa, Avenida Segunda, entre 5 y 6, al lado del Colegio. Llave al lado. Informa: Penabad, Mercado de Colón, por Monserrate. Puesto Frutas.
A4 48220 16-26 Oc.

ALQUILO en La Sierra, 7 entre 10 y 12, casa de planta baja, compuesta de tres cuartos, sala, comedor, baño intercalado, jardín, portal y patio. Informan, A-1454.
A4 48181 15 oct 20

SE ALQUILA un chalet en la calle 6ª y 1ª, Buena Vista, frente a los chalets del Dr. Barraqué. Precio de situación. Informan: Telf. FO-1045.
A4 48132 15-20 Oc.

CALLE B., entre Lanuza y Consulado. Jardín, portal, sala, tres cuartos, hall, baño intercalado, cuarto y servicios de criados, patio y traspatio. Informan en la misma o en el Telf. F-3502.
A4 47836 14-21 Oc.

AVENIDA 10, entre calles 9 y 10, Ampliación Almendares, Marianao, se compone de sala, recibidor, tres cuartos, baño, comedor, cocina, cuarto y servicio criado. Precio 35 pesos. Informan: Bufete de Arellano. M-3936.
A4 47368 10-24 Oc.

CALLE 12, entre Avenida 5 y 6, Ampliación de Almendares, Marianao, se compone de sala, recibidor, cinco cuartos, dos baños, cocina, cuarto y servicio de criados, garage y cuarto chofer. Precio 55 pesos. Informan: Bufete de Arellano. M-3936.
A4 47367 10-24 Oc.

A-5 J. del Monte y Víbora.

VIBORA: 28 pesos: Alquilo la linda casa Pocito 20, frente al Prescinto, dos cuadras la Calzada, portal, sala, saleta, galería, tres cuartos, servicio intercalado, cocina gas, servicio criados. Informan: I-1823.
A5 48626 19-22 Oc.

EN 25 PESOS se alquila casa moderna, en lo más alto de la Víbora, Loma del Mazo, Luz Caballero entre Patrocinio y O-Farrill, jardín, portal, sala, tres cuartos, baño moderno, comedor, cocina y cuarto de criados. Informan: Telf. I-2134.
A5 48628 19-22 Oc.

ALQUILERES

EN 30 PESOS alquilo amplia, fresca y moderna casa, con portal, sala, saleta, tres cuartos, comedor al fondo y patio, en el reparto Canteras de San Miguel, calle Arellano número 67 entre Luz y Pocito, a cuatro cuadras de la Calzada de Jesús del Monte; las guaguas pasan por el frente. Llave en la bodega. Informan: Telf. I-5090.
A5 48679 19-29 Oc.

SE ALQUILA en 25 pesos, Lawton 62 entre Santa Catalina y San Mariano, sala, comedor, tres cuartos, cocina, baño completo, patio y traspatio. Verla de 2 a 4.
A5 48631 19-22 Oc.

EN FLORES y Rodríguez, por 22 pesos se alquila espléndida casa con tres cuartos, sala, saleta y portal. Informan: U-6667.
A5 48690 19-3 Nov.

TEJAR No. 218 entre 15 y 16

Reparto Batista, se alquila esta moderna casa compuesta de sala, comedor al fondo, tres dormitorios, trafio intercalado, gran hall, baño y servicio de criados. Los tranvías pasan por la esquina. Las llaves en la bodega de la esquina de 15. Informes, San Pedro número 6. Telf. A-9619.
A5 48561 18 oct 26

ALQUILO, Avenida Porvenir, Víbora, portal, sala, saleta, cinco cuartos, comedor, servicios dobles, entrada independiente, tranvía esquina. F-4117.
A5 48543 18 oct 21

ALQUILO, Octava 10, Víbora, portal, sala, saleta, cuatro cuartos, comedor, dobles servicios, cuarto de criadas, patio, traspatio, entrada independiente, tranvía frente. Informes, la misma y F-4117.
A5 48544 18 oct 21

SE ALQUILA la casita letra B de la calle Luco, Jesús del Monte, dos cuartos y demás servicios, gana 14 pesos; la A y C ganan 13 pesos.
A5 48531 18 oct 26

SE ALQUILA en lo mejor y más alto del Reparto Mendoza, D entre Strampes y Patrocinio, Víbora. Hermoso chalet de dos plantas con todas las comodidades. Terreno anex con arboleda muy propio para recreo y cría de aves. informan: Teléfono I-6303.
A 5 JIR. Ind.

SE ALQUILA la hermosa residencia de San Mariano esquina a Luz Caballero, a precio de situación, compuesta de vestíbulo, sala, saleta, comedor, living room, siete cuartos con baño y closet cada uno, cocina, pantry, comedor de criados, garage para dos máquinas, despensa, lavandería, tres cuartos de criados con su baño cada uno; mide 1,500 metros de terreno con hermoso jardín. Informan teléfono M-1224; su dueño calle 23 número 285, Vedado.
A5 48385 17-25 Oc.

VIBORA, MENDOZA

Juan Delgado y Estrada Palma, frente a la línea de los carros, se alquilan unos hermosos altos, propios para corta familia, su alquiler es de situación. Informan en la bodega. Telf. I-7589 y F-1482.
A5 48336 17-27 Oc.

ALQUILAN la casa Tamarindo 2 y 10, casi esquina a la Calzada de Jesús del Monte, propia para establecimiento. Informan, Escobar 10, altos. Telf. U-7303. Precio, $35.
A5 48391 17 oct 21

ALQUILO la casa de San Buenaventura 7, bonita y fresca, portal, sala, recibidor, comedor, tres habitaciones, baño intercalado, patio, cuarto criados y servicio, garage. Informan: FO-7956
A5 48349 17-22 Oc.

SALA, tres cuartos, cielo raso, moderna 20 pesos, Reyes 10 al lado de Ha y Clay y casitas independientes, con luz 14 pesos, preciosas, vealas. U-8777.
A5 48376 17-21 Oc.

ALQUILO: Altos muy frescos, recién pintados. Terraza cubierta, sala, saleta, comedor, cocina, baño intercalado, cuatro amplias habitaciones, servicios criados. Avenida Diez de Octubre 409-A., casi esquina a Quiroga. Informan: Telf. I-2811.
A5 48389 17-21 Oc.

SE ALQUILA barata la casa San Anastasio 26-C., entre Milagros y Santa Catalina con portal, sala, saleta y cuatro habitaciones y demás servicios. La llave en el 96; al frente. Informan: F-5609.
A5 48393 17-21 Oc.

ESTRADA PALMA 146 esquina a D-Strampes, compuesta de portal, jardín, cuatro cuartos, baño intercalado, hall, comedor, cocina, dos cuartos, servicio en la azotea y garage para una máquina. Precio 45 pesos. Informan: Bufete de Arellano. M-2936.
A5 48359 17-24 Oc.

VISTA ALEGRE 38, entre Lawton y San Anastasio, Víbora. Se alquila una hermosa casa, con sala, galería, comedor, cuatro habitaciones, baño intercalado, garage con dos habitaciones altas, con sus servicios, jardín y portal.
A5 48063 15-23 Oc.

VEA LOS VENTILADOS y cómodos altos de la Peluquería Cortina 42, entre Santa Catalina y Milagros, a media cuadra de la línea de Santos Suárez, agua abundante, 23 pesos.
A5 37740 13-23 Oc.

SE ALQUILA «Villa Nieves», San Francisco esquina 10, Lawton, jardín, portal, sala, comedor, cuatro habitaciones, servicio, cuarto y servicio criados, garage. Informan: FO-1139.
A5 48296 16-21 Oc.

ALQUILO: Concejal Veiga número 5, entre Estrada Palma y Libertad, casita interior, con sala, saleta, dos cuartos, baño y cocina; al frente, portal, sala, dos cuartos, comedor, baño intercalado y cocina. Informan: en la misma.
A5 48271 16-21 Oc.

JESUS DEL MONTE 441, por Colina, letra F., casita portal, sala, cuarto, cocina, servicios, todo independiente. Precio de reajuste. Llave en la carnicería. Informan. Telf. I-5125.
A5 48053 15-20 Oc.

SE ALQUILA en veinte pesos una casa en Mayía Rodríguez entre Estrada Palma y Libertad, Pasaje Sur. Llave, puesto. Grandes comodidades; véala.
A5 48135 15 oct 21

ACABADOS PINTAR, A $30

Bonitos altos, claros y ventilados. Alquilo primero y segundo pisos de la moderna casa de dos plantas altas, Calzada Jesús del Monte 137 A, casi esquina a Cristina, sala, saleta (espaciosas), 4-4, comedor, baño lujo completo, cocina azulejeada, calentador, servicios criados, pasillos, mucha agua. Llaves, segundo piso.
A5 48128 15 oct 23

SE ALQUILA: Josefina 56, Víbora, jardín, portal, sala, saleta, tres habitaciones, baño intercalado, comedor, cuarto y servicio criados, patio y traspatio. Informan: A-2839.
A5 47355 10-20 Oc.

JESUS DEL MONTE 258. En lo mejor de Toyo, alquilo, limpia, una cuartería con 22 habitaciones, rebajada. Llaves: altos B., Informan: Telf. A-5650.
A5 47839 14-21 Oc.

PARRAGA 1, entre Luis Estévez y Estrada Palma, Víbora, jardín, portal, sala, cuatro cuartos, comedor, cocina y baño, cuarto y servicios criados, traspatio con árboles. Llave en la misma. Informes: Obispo 16.
A5 47783 13-20 Oc.

JESUS DEL MONTE: Se alquilan unos altos, cuarto, sala y saleta, baño completo, 16 pesos. San Benigno y Enamorados.
A5 48105 14-21 Oc.

ESTRADA PALMA 65, altos, entre O-Farril y Lagueruela, Víbora, se alquila, sala, comedor, tres cuartos, baño y cocina. La llave en el bajo. Informes: Obispo 16.
A5 47784 13-20 Oc.

SE ALQUILA casa Tamarindo 61, sala, recibidor y comedor, tres cuartos y baño completo. Precio 30 pesos.
A5 44671 29-26 Oc.

ALQUILERES

URSULA 18, una cuadra de Havana Central, jardín, portal, sala, tres cuartos, comedor, patio y traspatio, se puede tener una buena cría de gallinas, es un Sanatorio. Telf. I-7167.
A5 47891 14-21 Oc.

ALQUILO casa espléndida, San Indalecio 33, entre Cocos y Encarnación, dos cuadras Calzada, portal, patio, sala, saleta, tres cuartos, comedor cuarto y servicio criados, cocina gas y carbón. Llaves en el número 35. Informes: M-3198.
A5 48097 15-23 Oc.

JESUS DEL MONTE: Se alquila una casa portal, sala, saleta, dos cuartos. San Benigno y Enamorados.
A5 48104 15-21 Oc.

VIBORA: Alquilo Estrada Palma 105, hermosa y fresca casa, sala, comedor, siete cuartos, dos baños, garage. Telf. I-1524.
A5 48215 16-20 Oc.

DIEZ DE OCTUBRE 464 (altos), frente al cine «Tosca». Tres habitaciones, sala, comedor, baño, servicios criados, 28 pesos. Informan en la misma. I-1801.
A5 47856 14-20 Oc.

JESUS DEL MONTE 59, cerca Esquina de Tejas, amplio primer piso, cuatro habitaciones y demás comodidades. Precio rebajado. Informan: Muralla 111. A-7468.
A5 47839 14-22 Oc.

ALQUILO casa en San Anastasio 32, Víbora, con tres cuartos, baño completo, cocina, comedor, sala y hermoso patio, en 25 pesos. La llave en la barbería de al lado. Teléfono: M-6123.
A5 47098 9-31 Oc.

SE ALQUILA, Calzada de la Víbora, esquina Genaro Sánchez, frente al Paradero Havana Central, piso alto, moderno, sala, hall, dos cuartos, terraza y servicios. Llave en la misma. Informes: Obispo 16.
A5 47775 13-20 Oc.

SE ALQUILA: Jesús del Monte 339, altos, esquina Pamplona, recibidor, sala, comedor, cuatro habitaciones, baño y cocina. La llave en la tintorería enfrente. Informes: Obispo 16.
A5 47777 13-20 Oc.

MILAGROS B., entre Calzada de Jesús del Monte y Príncipe Asturias, portal, sala, comedor, tres cuartos, patio y servicios. La llave en la ferretería. Informes: Obispo 16.
A5 47782 13-20 Oc.

A-6. Concha y Luyanó.

MUNICIPIO y Rosa Enríquez, Luyanó. Preciosas casas y apartamentos modernos, los más baratos del barrio, de sala dos y tres cuartos, comedor, baño completo. Encargado.
A6 48332 17-20 Oc.

11 PESOS, hermosa casita, sala, habitación, cocina, baño, todo independiente y luz. Informan: Enna 99, entre Fábrica y Justicia; dos cuadras Calzada Concha, Luyanó.
A6 48338 17-20 Oc.

SE ALQUILA, en Concha y Guasabacoa, bajos modernos con portal, sala, dos habitaciones, cocina y servicios, rebajada a 20 pesos. Informan: Manzana de Gómez 240. Telf. A-4893.
A-6 47962 14-22 Oct.

SE ALQUILA en la Calzada de Concha número 16, espaciosa nave de cemento, propia para industria o depósito. Informan, Manzana de Gómez 240. Telf. 4893.
A-6 47963 14-22 Oct.

A-7. Sto. Suárez y Mendoza.

SANTOS Suárez. Lujoso chalet, precio: $35. Jardín, sala, terraza, recibidor, hall, lujoso baño, tres cuartos, comedor. Mayía Rodríguez 6, altos. Telf. A-6729.
A7 48368 17 oct 20

MILAGROS y Gross, Santos Suárez, se alquilo casa de altos, con sala, saleta, comedor, tres cuartos, baño agua fría y caliente. Precio 20 pesos. Informan en los bajos.
A7 48399 17-20 Oc.

SANTOS SUAREZ: Alquilo en 17 y 26 pesos, altos y bajos modernos, terraza, sala, dos cuartos, baño intercalado completo, comedor al fondo, agua fría y caliente. Zapotes 44, entre Paz y San Julio, media cuadra del tranvía. Informan: General Lee 37. Telf. I-7094.
A7 49199 16-22 Oc.

LACRET 507, dos cuadras tranvía, alquilo 27 pesos, altos nuevos, recibidor, sala, comedor, tres cuartos, cocina, baño, cuarto y baño criados, lavadero, azotea. Informes: Telf. I-7509.
A7 48247 16 oct 25

ALQUILO hermosos altos, San Benigno 45, sala, saleta, cuatro habitaciones, baño intercalado, cocina, servicio de criados, terraza al frente y fondo. Precio de situación. Informan: I-3104.
A7 48254 16 oct 24

SE ALQUILA la casa situada en la calle de Paz número 8, casi esquina a Santos Suárez, compuesta de portal, sala, saleta, tres habitaciones, baño, servicio de criados, patio y traspatio, garage. Informan: Telf. I-2685.
A7 48256 16-20 Oc.

ALQUILO casa, con jardín, portal, sala, dos cuartos, cocina, servicios modernos, patio, 20 pesos, calle General Lacret J., entre Cortina y Figueroa. Informan al lado, letra I.
A7 48033 15-23 Oc.

SE ALQUILA

Santa Emilia 17 casa moderna, muy barata. Puede verla de 4 a 6 p.m. Lla llave en la bodega esquina San Benigno. Informan: A3480. I-2383.
A7 47752 13-21 Oc.

SAN INDALECIO 30-A., entre San Leonardo y Enamorados, con portal, sala, saleta, tres habitaciones, comedor, cocina, baño, patio y traspatio. La llave en el pasaje. Informan: Teniente Rey 30. Rebajada a 32 pesos.
A7 47762 13-20 Oc.

ALQUILO: Hermosa casa Durege número 24, media cuadra tranvía Santos Suárez, compuesta de hermosas habitaciones y cómodas, muy modernas, con garage. Informan: I-6124.
A7 47665 13-22 Oc.

A-9. Guanabacoa y Cojímar

SE ALQUILA en Guanabacoa, Calixto García número 73, un local muy barato, propio para bodega o frutos del país. Informan en el mismo y en San Nicolás 282, Habana.
A9 48703 19-23 Oc.

SE ALQUILA una casa en Amenidad número 4, con sala, saleta, tres cuartos y demás servicios. Teléfono: XO-1977, Guanabacoa.
A9 48430 17-24 Oc.

A-10. A. Apolo y Calabazar

SE ALQUILA muy barata la casita Atlanta 12 entre Sanguily y Alegría en Arroyo Apolo, con sala, dos cuartos, comedor, cocina y jardín.
A10 48615 19-23 Oc.

SE ALQUILA

La cómoda y fresca casa Calzada de Arroyo Apolo 696 a dos cuadras del tranvía, sala, comedor, cinco habitaciones, baño, dos cuartos de criados, servicio, garage. Informan: 10 de Octubre 697. Telf. I-4252.
A10 48426 17-21 Oc.

A-12. Solicitud de Alquileres

LOCAL o habitaciones interiores en bajos, para comisionistas, se prefiere en casa de comercio. Se dan garantías. Telf. M-3030.
SA. 48410 17-20 Oc.

B-1. Casas-Apartamentos.

SE ALQUILAN apartamentos, con todo el servicio a 14 pesos, Velazco número 5, entre Habana y Compostela, a una cuadra de los muelles.
B1 48629 19-24 Oc.

SE ALQUILA hermoso apartamento, Avenida Paz 31, altos, frente al tranvía, con sala, cuarto, cocina gas y carbón, baño. Precio de situación. Telf. I-4793.
B1 48354 17-22 Oc.

APARTAMENTO en Galiano y Trocadero, altos del Bar, con vista a la calle. Informa: Luis González. U-1157
B1 47719 13-20 Oct.

Los Económicos del DIARIO

ESTE periódico llega todas las mañanas a cuantas Empresas, Casas de Comercio y Oficinas tienen arrai go y solvencia. Los Gerentes de esos negocios siempre necesitan varios Empleados cumplidores a los que ofrecer un puesto fijo. DIGALES USTED desde esta Sección lo que sabe hacer y la dirección donde pueden avisarle, y uno de ellos le llamará enseguida, para ofrecerle esa colocación que usted anda buscando.

Los LEE quien Puede Pagar

ALQUILERES

MALECON MANRIQUE

S. Lázaro. Frescos, modicos, hermosa vista. Gran casa, 3 pisos, en Prado. Cambio casas por otras o fincas. M-3493, M-3813.
B1 48159 15 oct 20

K. ESQUINA 21, Vedado, Apartamentos nuevos, ventilados, exteriores, muy cómodos, preciosa vista al mar, uno o dos dormitorios y demás comodidades. Alquileres económicos. Véalos. Avelino.
B1 48400 17-1 Nov.

AMUEBLADOS, lujosos apartamentos Calle C., esquina 11, Vedado. Precios situación. Tamaño que deseen. Casa y muebles nuevos, agua caliente, servicio completo, garages. Telf. F-2124.
B1 47714 13-23 Oc.

REBAJADOS, septiembre 1, San Lázaro 200 y Malecón 62, frescos, modernos apartamentos y habitaciones, con luz, para comisionistas y familias. Informan: Encargado. A-6189. Dueño: M-2863.
B1 48092 15-25 Oc.

EN LO MAS CENTRICO de La Habana: Galiano y Concordia. Edificio «Zéndegui», Apartamento moderno y fresco, primer piso. Sala, comedor, tres habitaciones, baño completo y cocina. Precio económico. F-6348.
B1 48377 17-20 Oc.

CASAS APARTAMENTOS

De una y dos habitaciones, sala, comedor, cocina, baño, balcones a calle, elevador, con luz, desde 27 pesos. Neptuno 172 entre Escobar y Gervasio.
B1 48465 17 oct 20

APARTAMENTOS, casa nueva, con vista a calle, sala, dos cuartos, cocina, baño completo, 25 pesos; otro, interior en 21 pesos, con luz. Maloja 87, entre San Nicolás y Manrique.
B1 48069 15-25 Oc.

EDIFICIO «Collazo». Se alquilan apartamentos y uno amueblado. Malecón 250. Informan en la misma.
B1 47595 12-27 Oc.

REBAJADOS, septiembre 1, San Lázaro 200 y Malecón 62, frescos, modernos apartamentos y habitaciones, con luz, para comisionistas y familias. Informan: Encargado. A-6189. Dueño: M-2863.
B1 45974 5 oct 16

EDIFICIO HERRERA

Lo mejor del Vedado, L entre 21 y 23. Se alquilan modernos y frescos pisos a precios muy módicos. Elevador y portero.
B1 45741 5 oct 20

8 Y 19 — VEDADO

F-6635. Apartamentos modernos. Dos tres y cuatro locales, con luz, teléfono, frigidaire, radio, agua caliente. En el edificio, garage y restaurant.
B1 39499 14-24 Oc.

B-2. Locales y Naves.

ALQUILO amplia nave Subirana 99 entre Desagüe y Benjumeda, agua abundante. Precio de situación. La llave en la bodega. Informa: Dr. López Ibáñez, Oficios 12, Telf. M-1518.
B2 48618 19-29 Oc.

INFANTA No. 90 casi esquina a Valle

Se alquila un amplio local propio para guardar carros, depositar materiales, taller de reparaciones, etc. Por su situación con frente a Infanta resulta un anuncio para cualquier industria. También se alquila otro solar de 600 metros colindando por el fondo y con frente a Valle. Las llaves en Infanta esquina a Valle. Venta de piezas de automóviles. Informes, San Pedro número 6, doctor Arturo A. Vázquez, teléfono A-9619.
B2 48553 18 oct 26

CARLOS III Esq. A ESPADA

Se alquila hermosa y sólida nave donde estuvo instalada la casa Ballesteros, dotada de todos los adelantos y facilidades para industria de importancia. Se escuchan proposiciones para todo el local altos y bajos, o parte de unos y otros. Las llaves e informes en San Pedro número 6, teléfono A-9619.
B2 48558 18 oct 26

ALQUILO baratísima, nave moderna, Desagüe 77, tres cuadras Belas, afin, 556 metros. Cementada, cielos rasos, azotea. Informes, dueño. U-6143
B2 48483 18 oct 21

PARA establecimiento, frente a Partagás, 23 entre 14 y 16, Vedado, se alquila un pequeño local. La llave en el mismo. Informan, Telf. F-5248.
B2 48590 18 oct 21

EN GALIANO
400 M2

Se alquila en buenas condiciones la planta baja de Galiano 117, esquina a Barcelona. J. Balcells y Cía. A-2766.
B2 CT 17 oct 25

M. GOMEZ 328. Un bonito local para establecimiento y familia con dos cuartos y servicio completo, $25; en M. Gómez 407, informan.
B2 48330 17-20 Oc.

ADMITO proposiciones para local que ocupaba peletería «Capitolio», Egido esquina Corrales, cuatro grandes vidrieras a dos calles, anaqueles completos. Precio situación. Informan: Corrales 1.
B2 48396 17-23 Oc.

LOCAL propio para establecimiento Muralla y Compostela, con vidrieras a ambas calles. Precio de situación. La llave en el café de enfrente. Informan en I-1377 y A-2688. D. Roces. Muralla 8.
B2 48214 16-24 Oc.

ALQUILERES

SE ALQUILA el hermoso local propio para establecimiento, de la esquina de Luz y Oficios. Informa Sr. Cámara. A-5904.
B2 48250 16-31 Oc.

SE ALQUILA gran nave, 500 metros, cubiertos; sin columnas. Pila número 13, entre Monte y Cristina. Informan: Monte 307.
B2 48242 16-24 Oc.

ARRIENDO local preparado para bodega, solo en esquina, admito socio para café-fonda, mucho porvenir, poco dinero. Informan: Tulipán y Ayesterán. Fernández.
B2 48392 17-22 Oc.

JESUS MARIA 47. Esquina preparada para restaurant y café o bodega. Se alquila muy barata. Puede verse de 12 a 6 p. m.
B2 48206 16-24 Oc.

SE ALQUILA: Esquina para establecimiento con puertas de hierro y accesoria para familia, se da contrato y renta 25 pesos. Puerta cerrada y San Nicolás. Informan: Monte número 307.
B2 48243 16-24 Oc.

CALZADA Jesús del Monte 137 A, casi esquina Cristina, alquilo la planta baja de esta moderna y espaciosa casa, muy apropiada para comercio en general, especialmente fonda. Precio reajustado. Llaves, segundo piso.
B2 48123 15 oct 23

CONSULADO 91, 93, alquilo esta espléndida y espaciosa casa, con gran patio cubierto de ucernario, a propósito para gran almacén tabaco o industria que necesite gran local; el alto con departamentos corridos a los cuatro vientos. Precio muy reajustado. Llaves en Prado 90, por Animas. Informes, señor Manteca. Cuba 76.
B2 48129 15 oct 23

CALZADA y Dos, Vedado, alquilo buen local para comercio, por calle dos. Precio muy módico. Llaves allí. Informes, señor Manteca, Cuba 76.
B2 48121 15 oct 23

SE ALQUILA un hermoso local para botica con su casa moderna. También se alquilan separadas. Calle 26 entre 25 y 27, Vedado. Informan en la misma, altos. López.
B2 48099 15 oct 21

PRADO 55, al lado cine Fausto. Alquilo esta espléndida casa de planta baja, sumamente espaciosa, local propio para gran exhibición de autos. Precio reajustado. Informes, señor Manteca, Cuba 76.
B2 48119 15 oct 23

SE ALQUILA un local de esquina para establecimiento, situado en la mejor esquina del paradero de los tranvías del Cerro; el local es grande y con comodidades. Máximo Gómez número 626 esquina a Ferrer. Alquiler arreglado a la situación. Informan en el mismo o en el teléfono I-5720.
B2 48157 15 oct 22

SE ALQUILA una espléndida nave, preparada para cualquier giro en la calle Subirana entre Llinás y Benjumeda. Informan: U-5066, ferretería.
B2 48131 15-20 Oc.

NAVE: Manrique 53, pegada a Neptuno con 400 metros, propia para almacén o depósito. Se alquila, barata. Llave en «La Filosofía». Informes: Cuba número 11. Telf. M-1482
B2 48046 15-20 Oc.

SE ALQUILA

La nave mejor acondicinada de La Habana, 500 metros cuadrads. Damas 11, entre Luz y Acosta. Miuel F. Márquez. Empedrado 16, altos. A-8450.
B2 47712 13-1 Oc.

UN LOCAL propio para industria en Desagüe casi esquina a Infanta, precio de situación. Informa: Luis González. U-1157.
B2 47727 13-19 Oc.

OPORTUNIDAD

Alquilo magnífico local propio para comercio o industria, muy claro y fresco, 300 metros. Amargura 51 entre Compostela y Aguacate. Precio, $60. Telf. A-7769.
B2 47264 9 oct 24

SE ALQUILA en Habana y Muralla, segundo piso, con un gran salón para industria y habitaciones para vivienda. Informan Manzana de Gómez, 240. Telf. A-4893.
B-2 47958 14-22 Oct.

ALQUILO O-Reilly 106 y 108, edificio cuatro plantas, antigua casa Harris Bros., entrada por O-Reilly por el fondo. Hay elevador pasajeros y carga. Informes, Manzana de Gómez 240. Telf. A-4893. B-2 47964 14-22 Oct.

ALQUILO Obispo número 34, gran local con vidriera, propio para establecimiento con varias habitaciones en los altos, se da muy barato. Informan Manzana de Gómez 240. Telf A-4893.
B-2 47961 14-22 Oct.

SE ALQUILA: Bernaza 35, entre Lamparilla y Obrapía local propio establecimiento. La llave en la bodega esquina Lamparilla. Informan: Telf. A-3772.
B2 47877 14-20 Oc.

PARA ESTABLECIMIENTO, alquilo planta baja la casa Amargura 34, entre Cuba y Aguiar, gran local, sobre columnas, 18 metros frente x 22. Llave los altos. Informes: La Regente. A-4376.
B2 45804 5 oct 20

EN MURALLA entre Aguacate y Villegas se cede local grande, muy barato, con armatostes y enseres; también se venden vidrieras, una caja de caudales grande, un automóvil Chevrolet cerrado, dos puertas, modelo 1929, poco uso. Telf. M-1460.
B2 46353 6-6 Nov.

B-3. Departamentos

DEPARTAMENTO bajo, independiente, amplio, fresco, claro, todo servicio Espada 24, entre San Rafael y San Miguel. Informa la encargada altos al fondo.
B3 48623 19-24 Oc.

RAYO Y ESTRELLA

Alquilo departamentos en casa nueva, a precios razonables; tiene sala, comedor, dos habitaciones, cocina y servicios. Hay encargado. Telf. A-2746.
B3 48748 19-3 Nov.

VEDADO: Departamentos modernos, dos habitaciones y luz eléctrica, a 15 pesos; habitaciones con luz a 8, 9 y 10 pesos. Calle 8 número 253, entres 27 y Zapata. Informa la encargada.
B3 48630 19-24 Oc.

SAN BERNARDINO números 32, 36, frescos y amplios departamentos para familias, con luz, sala, cuarto, cocina y baño. Rentan $14. Informes, el encargado. Teléfonos F-4340 y F-3365.
B3 48460 17 oct 23

SANTA IRENE número 94, entre Serrano y Durege, frescos y amplios departamentos con luz, sala, cuarto, cocina y baño. Rentan $10. Informes el encargado. Telfs. F-4340 y F-3365.
B3 48456 17 oct 23

8 PESOS mensuales, departamento con tres divisiones, frente con terraza, Monte número 139.
B3 45843 5-20 Oc.

DEPARTAMENTO: Manrique 53. Pegado a Neptuno alquilo barato dos espléndidos departamentos modernos con sala, dos cuartos grandes, baño completo, cocina de gas. Llaves el encargado. Telf. FO-7732.
B3 48047 15-20 Oc.

SE ALQUILA un departamento en Jesús del Monte 303, frente a Santos Suárez, compuesto de dos habitaciones, baño y cocina. Informan, teléfono U-5117.
B3 48058 15 oct 20

LAGUNAS 64 entre Gervasio y Belascoain, alquilo departamentos modernos, dos habitaciones, baño, servicios, casa de orden. Informes, encargada.
B3 48169 15-22 Oc.

BERNAZA 55, casi esquina a Muralla, se alquilan departamentos con distintas comodidades de 10 a 20 pesos. Informa, la encargada.
B3 48161 15 oct 21

ALQUILERES

QUINTA AVENIDA

ALQUILO departamentos y habitaciones con y sin baño. Para una persona a 23 y 25 pesos y para matrimonio 45 y 50 pesos y con baño a 60 y 65 pesos. Espléndida comida. Zulueta 71, esquina a Dragones. Telf. A-1000 y M-5778.
B3 47678 13-23 c.

PALACIO AYESTERAN

No alquile sin antes ver estos Departamentos, son los más claros y baratos, exteriores e interiores. Ayesterán 8, casi esquina a Carlos III. Telf. U-7200.
B3 47889 14-29 Oc.

SE ALQUILAN a personas honorables, buenos y frescos departamentos agua fría y caliente con sin muebles, hay habitaciones azotea, precios situación, casa de orden, O-Reilly 5.
B3 46016 11 oct 26

DE 15 A 20 PESOS, departamentos de dos y tres habitaciones, claras y ventiladas, servicios propios, instalación eléctrica. Compostela 113, entre Muralla y Sol.
B3 47396 10-20 Oc.

B-4. Habitaciones

SE ALQUILA muy céntrico, con familia inglesa sin niños, un cuarto grande amueblado con balcón a la calle, baño anexo, sin comida, para caballero solo. A-3623.
B4 48642 19-22 Oc.

SAN MIGUEL 51 altos, entre Galiano y San Nicolás, se alquilan habitaciones con o sin muebles y comida a personas de moralidad.
B4 48644 19-26 Oc.

CASA NEPTUNO. Se alquilan hermosas habitaciones con servicios. Neptuno 189 entre Gervasio y Belascoaín. Teléfono U-6940.
B4 48739 19-19 Nov.

VEDADO: Línea 91, esquina 6, alquilo dos habitaciones unidas, con baño, gran portal. Planta baja, casa honorable, caben cinco personas, magnífica comida. Precio módico. F-5632.
B4 48712 19-29 Oc.

REINA 83 esquina a Manrique, hermosas habitaciones amuebladas, con agua, buena comida, orden, buen trato, precio de lo más reducido. Teléfono A-0238.
B4 48497 18 oct 21

MURALLA número 20, altos, entre Habana y Aguacate, frescas y amplias habitaciones con luz, desde $8. Informes el encargado, teléfonos F-4340 y F-3365.
B4 48455 17 oct 23

EMPEDRADO número 20 entre Cuba y Aguiar, frescas y amplias habitaciones con luz, desde $5. Informes, el encargado. Teléfonos F-4340 y F-3365.
B4 48457 17 oct 23

ZULUETA número 32, frente al Instituto, frescas y amplias habitaciones

SE OFRECEN

DESEA colocar una joven para los quehaceres de una casa de corta familia. Informan al teléfono M-[illegible]. Tiene referencias.
O1 48541 18 oct 20

DESEA colocarse una española para los quehaceres de corta familia matrimonio, tiene referencias, teléfono M-4590.
O1 48539 18 oct 21

DESEA colocarse una española de criada de mano o manejadora, es formal y desea casa de moralidad, tiene informes de las casas donde ha trabajado. Llamen al teléfono M-1491.
O1 48535 18 oct 20

UNA JOVEN desea colocarse para todos los quehaceres de una casa o para cocinar. Telf. X-3537.
O1 48533 18 oct 20

DESEA colocar una señora española para hacer la limpieza de una casa por horas. Telf. A-7502.
O1 48527 18 oct 20

DESEA colocarse una joven española para criada de mano, sabe algo de costura, tiene referencias. Informan, Consulado 27. Telf. M-4252.
O1 48523 18 oct 20

JOVEN española se desea colocar para cuartos, comedor o manejadora, es fina y cariñosa con los niños, sirve mesa a la rusa, entiende de costura, tiene buenas referencias. M-5343.
O1 48515 18 oct 20

DESEA colocarse una joven peninsular para criada de mano o manejadora, prefiere criada de mano y tendo corta familia no tiene inconveniente en cocinar, tiene referencias de las casas que trabajó. Para informes, al teléfono M-4252.
O1 48502 18 oct 21

ESPAÑOLA formal y trabajadora, con buenas referencias, desea colocarse de criada de mano o para cocinar y limpiar a corta familia, teléfono A-0306.
O1 48485 18 oct 21

DESEA colocarse criado de mano, peninsular, experimentado todo servicio fino, sin pretensiones y con referencias de casas conocidas. También joven para segundo criado, portero, fregar máquinas, jardinero, ayudante cocina, etcétera. Teléfono A-[illegible]. Tintorería.
O1 48506 18 oct 20

MUCHACHA española desea colocarse de criada, cuartos, coser, lava, plancha ropa de seda, tiene referencias, no le importa salir la campo. FO-[illegible].
O1 48468 18 oct 20

UNA JOVEN española desea colocarse con buena familia, para cuartos, sabe coser, lavar y planchar ropas finas de señora, está acostumbrada al servicio fino, tiene referencias, FO-[illegible].
O1 48467 18 oct 20

DESEA colocarse joven española de criada de mano o cuartos, es limpia y trabajadora, sabe lavar, planchar y repasar ropa fina, sabe cumplir con su obligación. Teléfono A-[illegible].
O1 48480 18 oct 20

SE OFRECE criada española para cuartos y coser, sabe cortar por fijurín, tiene muy buenas referencias de donde ha trabajado, no le importa ir a los repartos. Telf. A-3343.
O1 48473 18 oct 20

SE OFRECE criada de mano, española o de manejadora, le gustan los niños y tiene muy buenas referencias, sabe servir muy bien. Telf. A-3343.
O1 48474 18 oct 20

DESEA colocarse un joven español para criado de mano, con mucha práctica en servicio de mesa. Tengo buenas referencias de casas particulares. F-5291.
O1 48479 18 oct 21

SE OFRECEN dos jóvenes españolas, buenas criadas de mano o para manejadoras o cuartos, una sabe coser y las dos tienen referencias de buenas casas. Telf. A-4792.
O1 48504 18 oct 20

JOVEN española desea colocarse para limpieza de cuartos y servir al comedor. Informan, M-5735.
O1 48595 18 oc 20

01. Criadas y Criados

DESEA colocarse una joven española para criada de mano, sabe cumplir con su obligación, tiene referencias. Telf. U-6866.
O1 48420 17-20 Oc.

DESEA colocarse una muchacha de color, inglesa, para limpiar y ayudar a cocinar o para limpiar y lavar algunas piezas. Llame teléfono M-[illegible].
O1 48381 17 oct 20

DESEA colocarse una muchacha de color, inglesa, para limpiar y ayudar a cocinar o para limpiar y lavar algunas piezas. Llamen: Telf. M-4644.
O1 48381 17-20 Oc.

JOVEN criado acostumbrado a servir en buenas casas, es muy práctico en el servicio de la mesa, hace cocktails, plancha ropa de caballero, tiene buenas referencias, llámese M-4471.
O1 48357 17-20 Oc.

02. Cocineras y Cocineros.

SE DESEA colocar una señora de cocinera y repostera española; tiene buenas referencias. Telf. F-4074, duerme en la colocación.
O2 48689 19-22 Oc.

DESEA colocarse señora española de mediana edad para cocinar, cocina española y criolla, es práctica su oficio; en la misma una criada de mediana edad; tiene buenas referencias, sale fuera de La Habana. M-5448.
O2 48696 19- 21 Oc.

SE DESEA colocar una muchacha española para cocinar o limpiar; tiene referencias. Telf. U-4220.
O2 48704 19-21 Oc.

SE OFRECEN dos españolas y dos muchachas de color, honradas y formales, cocinan y limpian y cuanto sea menester para una casa. Telf. M-1583
O2 48721 19-22 Oc.

SE OFRECE una joven española, para cocinar y limpiar; otra para criada de mano, con referencias. Telf. A-4470.
O2 48664 19-21 Oc.

SE TENGO pretensiones, deseo cocinar y limpiar, soy de color y joven, tengo referencias y duermo en la colocación; otra criada de color, sin pretensiones. M-5241.
O2 48621 19-21 Oc.

SIN MUCHAS pretensiones me colocaría para cocinar solo, soy de color y mediana edad, con referencias y duermo en la cocolación, se cocinar. A-8066.
O2 48620 19-21 Oc.

COCINERO fino, repostero, asiático, desea colocarse casa particular, conocedor perfectamente a la criolla, española y francesa. Muy limpio y formal, sabe cumplir con su obligación y tiene buenas referencias. A-3336.
O2 48643 19-22 Oc.

DESEA colocarse una buena cocinera, a la española y a la criolla, tiempo en el país, tiene buenas referencias, si es corta familia puede ayudar a la limpieza. U-2935.
O2 48600 18 oct 21

UNA JOVEN española desea colocarse para cocinar o para todo el trabajo. No le importa salir fuera de la ciudad. Telf. FO-2710.
O2 48608 18 oct 21

SE DESEAN colocar dos jóvenes españolas de cocineras o criadas de mano, F-6205.
O2 48493 18 oct 20

SE OFRECE inmejorable cocinera de color, trabaja lo mismo en repostería, otra muchacha criada de mano o manejadora, sabe coser y lavar, tiene buenas referencias. M-7122.
O2 48490 18 oct 20

DESEA colocarse superior cocinera repostera, muy práctica, española, inmejorables referencias, duerme o no en la colocación, teléfono U-5450.
O2 48593 18 oct 20

DOS JOVENES españolas se desean colocar, una cocina y limpia, si es corta familia y la otra criada de mano, manejadora o cuartos, con buenas referencias. Telf. U-7084.
O2 48481 18 oct 20

SE DESEA colocar una española de mediana edad, para cocinar solo, sabe cumplir su obligación, desea casa seria, no le importa dormir en la colocación. F-6101.
O2 48510 18 oct 20

SE OFRECEN

SE OFRECE sólo para la cocina buena cocinera repostera, española, cocina criolla y española y toda clase de platos finos, es limpia y dispuesta, tiene referencias. U-4138.
O2 48575 18 oct 20

COCINERA fina, experta en toda clase de postres, con muy buenas recomendaciones y garantías, desea colocarse, es parda, hace plaza, duerme fuera y es formal y seria. Llame al teléfono M-2692.
O2 48530 18 oct 20

DESEA colocarse una joven española, para cocinar, sabe cocinar bien y desea casa de moralidad. Informan, F-4443.
O2 48511 18 oct 20

SE OFRECE maestro cocinero español, experto en toda clase de cocina y repostería; no tiene pretensiones y tiene recomendación de casas particulares conocidas. Teléfono A-4792.
O2 48503 18 oct 20

SE OFRECE española para cocinar y limpiar, sabe hacer algunos dulces y tiene muy buenas referencias, va a los repartos. A-5343.
O2 48471 18 oct 20

SE OFRECE cocinero español, sabe hacer toda clase de comidas y dulces, tiene muy buenas referencias, no le importa ir al campo. Telf. A-3343.
O2 48472 18 oct 20

DESEA colocarse una joven peninsular con matrimonio o corta familia, lleva tiempo en el país, sabe cocinar bien y ayuda a la limpieza, es persona seria, sabe cumplir con su deber, tiene buenas referencias, duerme en la colocación. Informan, A-6890.
O2 48469 18 oct 21

SE DESEA colocar una cocinera, cocina criolla y española, hace plaza, llamen al Telf. A-7064.
O2 48470 18 oc 20

SE OFRECEN dos españolas, una para cocinar y limpiar y otra para criada de mano o cuartos, tienen referencias. M-2464. Laura.
O2 48509 18 oct 20

DESEA colocarse una buena cocinera peninsular, cocina a la criolla y española, sabe hacer dulces, y siendo corta familia, cocina y limpia, tiene recomendación de buenas casas, teléfono A-4792.
O2 48508 18 oct 20

SE DESEA colocar una muchacha peninsular, en casa de moralidad, para cocinar y limpiar para corta familia. A-3828.
O2 48536 18 oct 21

SE OFRECE una experta cocinera repostera, española, con muy buenas referencias. Informan, teléfono F-5775.
O2 48537 18 oct 20

DESEA colocarse una señora española de cocinera, lleva tiempo en el país, cocina criolla y española, entiende de repostería, tiene referencias de donde trabajó. Telf. M-1632.
O2 48538 18 oct 20

DESEA colocarse cocinera española, sabe cocinar bien a la criolla y a la española, hace dulces, sabe hacer plaza, tiene referencias, teléfono U-6230.
O2 48532 18 oct 20

DESEA colocarse una muchacha española para cocinar y limpiar, tiene buenas referencias, teléfono U-3406.
O2 48530 18 oct 20

SE OFRECE una cocinera asiático para colocarse en casa particular, que tiene la práctica y experiencia a cocinar criolla y española, también sabe de repostería. Informes a F-6134.
O2 48529 18 oct 25

SE OFRECE una muchacha española para cocinar o cocinar y limpiar, sabe de repostería, tiene muy buenas referencias. Teléfono F-3849.
O2 48528 18 oct 20

COCINERO joven con referencias de donde trabajó, desea colocarse en casa particular, es muy limpio, formal y no tiene la menor pretensión, sabe hacer muchos dulces, informan, F-6117, bodega.
O2 48526 18 oct 20

DESEA colocarse una joven española con tiempo en el país, sabe cocinar y limpiar muy bien, tiene referencias. Telf. M-6894, bodega.
O2 48524 18 oct 20

DESEA colocarse una cocinera de color, sabe su obligación, no duerme en la colocación. Informan, Sitios 73, Telf. A-7001.
O2 48522 18 oct 21

COCINERA española desea colocarse para cocinar y limpiar en casa moralidad. Informan, Telf. F-6181.
O2 48521 18 oct 21

COCINERA española desea colocarse, sabe la cocina criolla y española, lleva tiempo en el país. Informan, teléfono F-6181.
O2 48520 18 oct 21

SE DESEA colocar una señora española para cocinera y limpiar, sabe cumplir con su obligación, M-5343.
O2 48516 18 oct 20

SE DESEA colocar una señora de mediana edad, es cocinera y repostera, tiene buenas referencias. Informan, teléfono A-1727, en persona, la buscan en Reina 98. Señora Francisca.
O2 48571 18 oct 21

SE DESEA colocar una joven española para cocinar y limpiar, sabe de repostería, tiene referencias, no le importa ir al campo. Informan, teléfono M-4080.
O2 48583 18 oct 20

UNA SEÑORA inglesa de mediana edad desea colocarse en casa particular, para cocinera o lavandera, tiene referencias. Informan, U-6380.
O2 48548 18 oct 20

SE OFRECE señora peninsular para cocinar, siendo corta familia cocina y limpia, cocina a la española y criolla, lleva tiempo en el país, tiene buenas referencias, duerme en la colocación. Telf. A-8518.
O2 48513 18 oct 20

O-2. Cocineras y Cocineros

SE DESEA colocar una joven española de cocinera y repostera; tiene referencias. Informan: Telf. A-8992.
O2 48356 17-21 Oc.

DESEA colocarse una señora española de mediana edad de cocinera, sabe repostería; puede ayudar a la limpieza siendo corta familia, tiene buenas referencias, duerme en la colocación. Informes, Sol 4. Telf. M-5512.
O2 48422 17 oct 20

SE DESEA colocar una cocinera de color, y para ayudar a lavar. Informan: Telf. F-2959.
O2 48369 17-20 Oc.

UN JOVEN chino cocinero y repostero, desea colocarse en casa particular, sabe cocinar bien a la criolla, española y francesa, cumple con su obligación. Tiene buena referencia. Telf. A-6279.
O2 48378 17-21 Oc.

UNA COCINERA, americana, repostera, hace platos a la criolla, lo mismo que a la americana, puede hacer plaza; buenas referencias. Informan: F-6212. Calle 8 entre 11 y 13, número 32.
O2 48407 17-20 Oc.

O-3. Manejadoras

DESEA colocarse una española para manejadora de niños chiquitos, está muy práctica en el oficio o para cuartos; tiene las mejores referencias de las casas donde ha trabajado. Telf. FO-2769.
O3 48692 19-22 Oc.

SE DESEA colocar una joven española para manejadora o limpiar, tiene referencias. Telf. U-6778.
O3 48550 18 oct 20

SE DESEA colocar una muchacha inglesa de manejadora, criada o para lavar ropa fina, no importa si tiene que ir al campo. Llamen teléfono F-5072. Marta.
O3 48612 18 oct 21

SE OFRECE una buena manejadora inglesa, de color, habla buen inglés y español, muy limpia y cariñosa con los niños, sabe coser, tiene buen carácter y excelentes referencias. Llame A-4175.
O3 48598 18 oc 20

DESEA colocarse joven española para manejadora, para cuartos o para todos los quehaceres de una casa, lleva tiempo en el país, ha trabajado de todo. Telf. A-1627.
O3 48594 18 oct 20

O-4. Crianderas

CRIANDERA española se ofrece. Leche fresca y abundante. Dirigirse a María García. Gloria 133, habitación 6. Cienfuegos.
O4 48352 17-20 Oc.

SE OFRECEN

O-6. Choferes

SE OFRECE chófer español experto en toda clase de máquinas y mecánica, sin pretensiones y con referencias de buenas casas conocidas. Teléfono A-4792.
O6 48507 18 oct 20

OFRECESE joven español de chófer o criado de mano, no le importa cuidar jardín y tiene buenas referencias de la última casa que trabajó. Telf. M-4513.
O6 48525 18 oct 21

CHOFER se ofrece, 14 años de experiencia, habla inglés, tiene recomendaciones de donde ha trabajado. Informan, Telf. U-7762.
O6 48477 18 oct 21

CHOFER mecánico, español, con 16 años de práctica, referencias magníficas, herramientas propias, ofrece sus servicios a familia honorable. F-3801.
O6 48394 17 oc 22

CHOFER español desea colocarse en casa particular o de comercio. Telf. I-7349. Preguntar por Paulino.
O6 48287 16-20 Oct.

O-8. Lavanderas

UNA SEÑORA inglesa desea colocarse con familia americana o cubana, de lavandera, cocinera o criada general. Referencias, Suárez número 110. Telf. A-3323. Llamar Agnes.
O8 48578 18 oct 21

O-9. Operarios y Aprendices

MECANICO electricista español, muy formal y de iniciativa, desea colocarse con hombre de negocios para toda clase de trabajo. Informan: Belascoaín 123, tienda de ropa, S. Rodríguez.
O9 48192 16-20 Oc.

O-10. Oficinistas

JOVEN 17 años, con conocimientos de teneduría de libros, taquigrafía, mecanografía al tacto, correspondencal, inglés, español, solicita empleo, todo o parte del día, referencias inmejorables de competencia y moralidad, pocas pretensiones. A. García, teléfono A-2114 o apartado 685.
O10 48613 18 nov 2

O-12 Ofrecimientos varios

UNA SEÑORA se ofrece para señora de compañía o para cuidar niños. Sabe coser; tiene buenas recomendaciones.
O12 48668 19-22 Oc.

X- Agencias de Colocación

ASOCIACION de criadas y cocineras. Luz 74, M-1583. Servimos con nuestras asociadas, cocineras, criadas españolas y del país, blancas y de color; formales, honradas y trabajadoras.
X 48411 17-22 Oc.

M-5241 «La Milagrosa» A-8066. La Agencia que sirve lo más distinguido de Cuba por tener su personal escogido, con referencias.
X 45985 5-5 Nov.

"LA MATANCERA"
A-7740. Sirve rápidamente cocineras, criadas; toda clase de servidumbre y empleados de ambos sexos, con referencias. Calle Sol 102. Servicio permanente a todas horas.
X 45985 4 nov 6

SE COMPRAN

C-1. Casas

COMPRO y vendo casas y solares, por Almendares y Buena Vista; todo como ganga; también facilito y tomo dinero. Mi Telf. FO-2192.
C1 48673 19-22 Oc.

C-4. Establecimientos

COMPRO café, bodega, barra, lechería. Doy parte pago crédito hipotecario dos mil pesos, resto efectivo. Yáñez, Amistad y Barcelona, teléfono A-8524, café.
C4 48475 18 oct 21

C-5. Muebles y Prendas

A-5704. Compra muebles modernos de todas clases, casas enteras, pianos, pianolas, radios, ortofónicas, victrolas, paso rápidamente, dinero en el acto. A-5704. Llame en seguida que desee vender.
C5 48719 19-25 Oc.

A-2826: Compramos toda clase de muebles como casas enteras, radio, piano, ropa y objeto de Artes. Pagamos más que nadie. A-2826.
C5 48731 19-22 Oc.

A-4559. Compro muebles, antigüedades, objetos arte, máquinas coser, escribir, baúles, maletas, ropa hombre, piano, archivos, liquido casas completas, prendas rota, oro; pago bien; rápido. A-4559.
C5 48395 17-21 Oc.

A-2826: Compramos toda clase de muebles como casas enteras, radio, piano, ropa y objetos de Artes. Pagamos más que nadie. A-2826.
C5 48265 16-19 Oc.

PUPITRES compro, vendo, máquinas de escribir, sumar, calcular, mimeógrafos, libreros, burós archivos, muebles en general. Llame al A-8054, Villegas 6. Losada.
C5 47996 14-21 Oct.

ORO. ORO. ORO.
Compramos oro, platino, plata, en todas cantidades, pagamos el más alto precio de plaza. A-6454. Luz 28.
C5 45226 2-1 Nov.

COMPRAMOS oro viejo, en prendas y otros objetos. Pagamos buenos precios. También cambiamos su valor por prendería de fantasía. Joyería, Muralla 82.
C5 39872 26 oct 29

C-8. Instrumentos de Música

AVISO: Reparo su radio por lo que pueda pagar, garantizándole el trabajo, compro radio en mal estado. Llamen al M-2205, Virtudes 39.
C8 48691 19-28 Oc.

C-12. Objetos Varios.

COMPRO libros usados, pago bien, voy a domicilio. Monte 2, entre Egido y Zulueta.
C12 48688 19-26 Oc.

LIBRERIA MONSERRAT. Compro libros en todas cantidades, los pago mejor que nadie, voy a domicilio en el acto. Teléfono M-3980. Monserrate 135.
C12 48087 15-20 Oc.

SE VENDEN

V-1. Casas.

CERCA NEPTUNO y San Rafael; pegado Galiano; espléndida ubicación; vendo casa chica; dos plantas; buena renta; trato directo. Dueño Aguila 56, altos de 1 a 4.
V1 48362 17-22 Oc.

VENDO UN LOTE DE CASAS
Por establecimiento que no pase de 18 mil pesos. Informes, Monte 174. García.
V1 45445 8 oct 9

MUY BARATO: Se vende un chalet de dos plantas en la Loma del Mazo, buena fabricación; tiene 12 metros frente por 20 de fondo, costó 20,000 pesos y se da en 4,500 pesos, Aurelio Montes, Oficios número 10, de 10 a 1 y de 3 a 4.
V1 48216 16-24 Oc.

CAMBIO
Casas por otras o por fincas. M-5818, M-6589.
V1 48160 16 oct 20

$1,400, libre de gravamen, doy dos casas rentando 20 pesos, aseguradas, en 1,000 pesos; están en Ampliación Almendares, dos cuadras tranvía, su dueña, Cárcel 17, Rosalía Uría.
V1 48616 18 oct 21

Los Económicos Del DIARIO

De donde no hay no puede salir. Y será inútil que usted trate de financiar una hipoteca o conseguir dinero contra bienes raíces, mientras haga sus proposiciones a gentes sin ahorros ni crédito. En cambio, a esta plana del DIARIO concurren habitualmente los ojos curiosos de las personas adineradas, en busca de un negocio saneado, y USTED PUEDE atraer su capital fácilmente.

Los LEE quien PUEDE Pagar

SE VENDEN

VENDO 800 pesos, casa madera, perfecto estado, Avenida Sexta número 149, entre 6 y 7, Buenavista. Informan allí mismo o en el Teléfono F-6002, doy facilidades.
V1 47892 14-21 Oc.

VENDO: Con facilidades en el pago una casa moderna, calle Tercera entre 4 y 6 reparto La Sierra, dos cuartos, sala, comedor, cocina, baños, garage y jardín. Informan: Telf. X-1326.
V1 48048 15-23 Oc.

SE VENDE: En la Loma de la Universidad una hermosa casa con todas las comodidades apetecibles, con seis cuartos altos y dos bajos, cuatro baños completos y tres cuartos para criados con sus servicios cada uno, garage para tres máquinas. Informan: F-4919.
V1 46784 8 oct 21

INVIERTA ahora y triplicará su dinero, 200 casas en venta en todos los barrios, de todos los precios, desde 1,300 pesos. Informa: Ricardo, Concepción 104. Telf. I-3825.
V1 46884 8-18 Oc.

SE VENDE sin terminar fabricación, casa grande, bien construída, 500 metros fabricación, 1,000 metros terreno; tiene mucho hecho. Está Alcalde O-Farrill entre Estrada Palma y Luis Estévez. Ganga, admitiéndose pago, valores, terrenos. Informan: M-2781 U-8601.
V1 48388 17-20 Oc.

SE VENDE la casa Pocito número 21, entre San Lázaro y San Anastasio, Jesús del Monte. Sólidamente construída; vaya con su ingeniero. Facilidades de pago, muy poco de contado 285.27 varas. Informan en la misma.
V1 48353 17-21 Oc.

V-2. Solares

APROVECHE GANGA: Vendo con facilidades de pago, dos solares en lo mejor de la Ampliación de Almendares, Avenida 6 casi esquina a 12, acera sombra. Informan: I-5090.
V2 48678 19-29 Oc.

AMPLIACION ALMENDARES: Se venden junto a la gran residencia del Criminalista doctor Roig y frente a la reciente construcción de los familiares Benita, dos solares. Doble línea carro Playa, por frente. Informa: Dr. Crespo Cunagua.
V2 48633 19-26 Oc.

HORROROSA ganga. En el reparto Almendares, calle 14 entre D y E, traspaso un solar de 10 varas de frente por 46 de fondo, tengo entregado 1,740 pesos; lo doy en menos del 20 x 100. Su dueño, Felipe Espinosa, Zequeira 87 A.
V2 48401 17 oct 20

SOLAR
Vendo al lado del Hipódromo, mide 11-79 frente por 56-60 de fondo, lo doy baratísimo. Informan Reina 3, café. Manuel.
V2 48418 17-21 Oc.

EN MIRAMAR, solar esq. en 16, cerca del reloj, 30 x 35 en 4,100, o se cambia por una finquita y un solar en Mendoza dando 600 pesos de contado y 750 a pagar a plazo. Telf. I-6620, trato directo.
V2 48361 17-21 Oc.

CALLE 23, Vedado, esquina, medida que se quiera, situación ideal, precio de hoy, forma de pago a capricho, solar centro, poco fondo, igual condición. F-5397.
X2 48375 17-24 Oc.

LAWTON: Solar calle Dolores, magnífica situación, setecientas varas, media cuadra tranvías Havana Electric, Habana Central, guaguas y paraderos, baratísimo. Contado. X-1558.
V2 48340 17-23 Oc.

VEDADO C número 264 esquina 27 en $35.00 jardín, portal, sala, comedor, tres cuartos, baño, patio, traspatio, cuarto y servicio de criados. Informan: A-9665.
V-2 47874 14-20 Oct.

VEDADO, Ajios C esquina 27 en $55.00 terraza, sala, comedor, cuatro cuartos, baño completo, cuarto y servicio de criados, amplio hall. Informan: A-9665.
V-2 47873 14-20 Oct.

SE HACE traspaso de contrato de un solar, con una casa de madera; tiene pago 755 pesos, se da en 500 pesos. Mariano 35, Cerro.
V2 47349 10-20 Oc.

MIRAMAR: Calle 14, a $2.70. Calle 18 a $2.90. Calle 12 a $4.50, el mejor de la Quinta Avenida a $8.00. 11 y San Francisco a peso y medio. Almendares, frente a la línea a uno sesenta. García. U-1363. de 12 a 2, solamente.
V2 46887 8-23 Oc.

V-3. Fincas Rústicas

VILLA Margarita, kilómetro 19, Carretera Matanzas. Se vende o cambia por casa Vedado.
V3 48447 17 oct 23

FINCA muy cerca de La Habana, una caballería, regadío y corriente eléctrica en 3,750 pesos; otra media caballería, cercada como para cría de aves en 3,600 pesos. García. U-1363, de 12 a 2, solamente.
V3 47897 14-29 Oc.

HAGASE de una finquita cerca de la Ciudad, con agua, en líneas de guaguas Cuba y Nacional, a pagar solamente 15 pesos mensuales por cada dos mil varas, «Campo Alegre», Calzada de Güines, Kilómetro 10, entrada del Diezmero. Informes: 10 a 12, en Cuba 76 y 78, Capitán Miranda.
V3 46818 8-23 Oc.

V-4. Establecimientos.

BODEGA cantinera $4,500 con $2,250 de contado en Calzada, no vende víveres, sola en esquina, poco alquiler. Informan: Vidriera del café Marte y Belona, Vázquez.
V4 48716 19-23 Oct.

SE VENDE un garage por no poderlo atender su dueño. Informan: Vives 36.
V4 47906 14-22 Oc.

SE VENDEN

IMPRENTA

Vendo muy barata, por embarcar, compuesta de prensa, cuchilla, cosedora perforadora, ponchadora, cortar interlíneas, abundantes tipos y demás accesorios. Lamparilla 19. Telf. A-5060
V4 46890 8-20 Oc.

BODEGA, punto ideal para barra, modesto alquiler, casi regalada, para que aprovechen los gangueros. Informan: Corral Falso y Cruz Verde. «La Perla», Guanabacoa.
V4 39858 26-23 Oc.

VENDO fonda situada en Consulado número 105, tiene buena venta casa paga, muy poco alquiler, dueño, no puedo atender, venga a verlo inmediatamente. Informan en la misma.
V4 48707 19-26 Oc.

SE VENDE un café-lechería, por no poder atenderlo su dueño, buena venta, se dan facilidades. Informan en San Nicolás 141, bajos. Caridad.
V4 47868 14-22 Oc.

VENDO bodega: Le sobra de alquiler 50 pesos. Vende diarios 30 pesos, me urge el venderla por asuntos que explicaré al comprador, si ve el negocio le gustará, para más informes, dirigirse al señor Carballo, café de Amistad y Dragones.
V4 48280 16-21 Oc.

VENDO mi ferretería, con venta de gasolina y aceites, no tiene deudas, urge venta por motivos que se explicarán. Para informes: San Ignacio 50 M. Fernández, Telf. A-4432, de 2 a 4.
V4 48057 15-20 Oc.

VENDO bodega con 400 pesos contado y el resto con facilidades de pago, en el barrio Monserrate, cerca Neptuno o cambio por propiedad chica. Neptuno y Escobar, café, 2 a 4. Yáñez.
V4 48133 15-20 Oc.

EN 300 PESOS se vende vidriera de dulces y lunch, bien surtida, buena venta, poco alquiler. Informan en la calle Piñera letra B., entre Santa Catalina y Falgueras, Cerro, de 11 a 1 (once a una).
V4 47680 13-21 Oc.

GRAN VIDRIERA tabacos, quincalla, billetes, vendo por embarcarme, buen contrato, fácil pago, buena esquina, sin competencia. Informan: Muralla 103, segundo piso, de 7 a 8 y de 12 a 2. S. Lizondo.
V4 45890 5-20 Oc.

V-5 Muebles y Prendas

MUEBLES
Todos estilos, juegos de cuarto desde $35.00; idem., 3 cuerpos, $60.00; juegos comedor, desde $40.00; idem. Renacimiento y Arte Moderno, $70.00; juegos salas y recibidor, desde $25.00; mimbres $20.00; burós; todas clases des $15.00; neveras, $15.00; máquinas, pianos, radios y toda clase piezas sueltas, Tomamos muebles en cambio, San Rafael 167. U-2110 «La Universal».
V5 48698 19-3 Nov.

JUEGO cuarto costó 200 pesos, lo doy en 35 pesos y el de recibidor 10 pesos. Lámparas y cuadros a como quiera. Lealtad 183 y medio. A-2826.
V5 48734 19-22 Oc.

SE VENDE una casa residencia en el Reparto Mendoza, con 1039 varas planas, tiene jardín, portal, saleta, sala, hall, gabinete, cuatro cuartos de 4 x 4, dos baños intercalados modernos, agua fría y caliente, salón de comer, repostería, closet, cocina, cuarto de útiles, cuarto de criados con su servicio, garage para dos máquinas, cuarto de chofer y sus servicios, toda de citarón, techos monolíticos, pisos de mosaicos, buena calidad, patios cementados, agua en abundancia. Precio 25,000 pesos M. O, facilidades de pago. Informa el señor A. Sánchez, Aguiar número 70, bajos, de 2 a 5 p. m.
V5 48693 19-24 Oc.

POR TENER que ausentarse la familia, se venden todos los muebles y enseres de una casa. Calle A número 264, bajos, entre 27 y 29, Vedado.
V5 48499 18 oct 23

MAQUINAS DE COSER
Singer, ovillo central y otras, tenemos gran surtido, todos precios, garantizadas. Tenemos piezas de repuesto todas clases. Compramos y cambiamos, pagamos doble. Angeles 36 y Sitios. Telf. A-8861.
V5 48587 18 nov 3

FAMILIA vende con urgencia regio juego comedor, Arte Moderno, recibidor caoba, moderno, juego cuarto, piano garantizado sin comején, nevera, botellón, Singer ovillo. Lealtad 128, bajos, esquina Reina.
V5 48446 17 oct 20

MUEBLES, vendemos a plazos muy económicos: compramos máquinas de coser y radios de uso; también alquilamos toda clase de muebles. Cao y Varela. Angeles número 38, teléfono A-3416.
V5 C7412 17 nov 16

MUEBLES y joyas a plazos. Juegos cuarto, sala, comedor, Arte Moderno, hasta con 10 pesos entrada y pagar como usted quiera. También joyas de todas clases. Grandes facilidades de pago. «La Eminencia», Neptuno 188, entre Gervasio y Belascoaín.
V5 48262 16-16 Nov.

MUEBLES BARATOS
Liquidamos los que quedan nuevos para dedicarnos a compra-venta, hacemos encargos, arreglos y compramos. Neveras casi regaladas. El Cedro. Galiano 123 entre Zanja y Barcelona.
V5 7410 21 oc 21

MUEBLES clásicos y Arte Moderno muy baratos, al contado y a plazos. Fabricación rápida a elección del cliente Liquidación de enormes existencias, así como Joyería, Relojería, Lámparas, etc., con el fondo y mensualidades que convenga al comprador. Cambiamos y alquilamos muebles con opción a comprarlos, incluso los de lujo, rebajando el 50 por ciento de lo pagado. La Casa Ruisánchez, Angeles y Estrella. Teléf. A-2024.
V5 47370 10-9 Nov.

ABRIGO de piel fina para señora, se vende muy barato, casa de préstamos La Sociedad, Suárez 34. Telf. A-7589.
V5 47879 14-20 Oc.

DE OCASION
Baúles y maletas desde $1.00. Joyas, muebles, objetos de adorno, lámparas, trajes, abrigos, sobrecamas, ropa en general. Casa de préstamos La Sociedad. Suárez 34 entre Apodaca y Gloria. Telf. A-7589.
V5 47446 10 oct 20

MUEBLES baratísimos, escaparates, $5.00; con lunas $10.00; camas, $3.50; coquetas $6.00; cómodas, $6.00 mesas noche $1.00; aparadores, $6.00; fiambreras $3.50; vitrinas, $8.00; máquinas «Singer» gabinete, $10.00; libreros, burós, sillas, sillones, juegos cuarto, comedor, sala, recibidor, piezas sueltas a como quiera. San Rafael 152, esquina a Marqués González. «La Colonial». Telf. U-1488.
V5 47935 14-22 Oc.

V-6 Maquinarias

SE VENDE una prensa para sacos, desperdicios, etc., varios tornos, taladros, recortador, etc., Villanueva y Velázquez, Jesús del Monte, de 3 a 6.
V6 47929 14-20 Oc.

DOS MAQUINAS de lavar, Tork, con muy poco uso, casi regaladas, Falgueras 4 y medio, entre San Pablo y Auditor, Cerro.
V6 48208 16-22 Oc.

V-7. Automóviles y Accesorios

FORD Limousine, seis ventanas, último tipo, en perfectísimas condiciones, véndese urgentemente. Para informes: Teléfono M-8787
V7—C—6594—16—23—Oct

CHRYSLER 65, flamante, Sedan, de cuatro puertas, vestidura de cuero, se vende en 650 pesos, 300 pesos de contado. Garage Alvarez. Obrapía 99, entre Bernaza y Villegas.
V7 48413 17-21 Oc.

SE VENDEN

STUDEBAKER de siete pasajeros propio para turismo, se vende en $175.00, en San Mariano y Luz Caballero, "Villa María", Víbora.
V7 48364 17-20 Oc.

SE VENDE un Packard, 7 pasajeros, todo nuevo, a persona de gusto. Informan: Telf. A-2555. José Alvarez.
V7 48380 17-23 Oc.

SE VENDE Cadillac 61, de 7 pasajeros, abierto, propio para el turismo, en excelentes condiciones, urge la venta en 200 pesos, al contado se rebaja el precio. Véalo de 7 a 11 y 1 a 5, en Monserrate entre Teniente Rey y Dragones, Centro Veteranos. Telf. A-5284 F-2580.
V7 48339 17-24 Oc.

SE VENDE camioncito Ford del 27, gomas nuevas y buen acumulador, trabaja muy bien, se da en 70 pesos. Informan: 12 número 24, Vedado. Telf. F-4408.
V7 48706 19-21 Oc.

SE VENDE un Buick del 26, bien preparado. Precio de situación. M. González y San Rafael, garage Nacional.
V7 48648 19-22 Oc.

SE VENDE un camión Ford, propio para tintorería o panadería o lechería, Guarda, Columbia entre Miramar y Primelles, informan, San Miguel número 27.
V7 48601-597 18 oc 21

GRAN TALLER DE CHAPISTERIA
Reparación en general de radiadores pintura «Duco», soldadura autógena, de Enrique Padilla, infanta 5, entre Jovellar y San Lázaro. Telf. U-7267. Esta casa pinta con «Duco» todas las reparaciones de los trabajos de chapistería, con precios muy reducidos y con toda garantía en las reparaciones generales. Mi interés es que sea usted un cliente para siempre.
V7 12462 J. L. R. Indf.

SE VENDE cuña Mercer, en perfecto buen estado, seis gomas casi nuevas. Precio de ocasión. Garage San Indalecio 41, preguntar por Ramón.
V7 47147 9-24 Oc

V-8. Instrumentos de Música

PIANO completamente nuevo su barniz y teclado como un espejo, es (alemán) banqueta, costó 1,000, lo doy en menos de 50 pesos.
doy en menos de 50 pesos. Lealtad 183 y medio, A-2826.
V8 48735 19-22 Oc.

RADIO Victor, último tipo 1931 de lujoso mueble, costó 200 pesos, lo doy menos de 100 pesos. Lealtad 183 y medio. A-2826.
V8 48733 19-22 Oc.

ORTOFONICA Victor 43, la doy con muchos discos en 12 pesos y la que teníamos en la finca, de mesa, con 40 discos, 6 pesos. Lealtad 183 y medio. A-2826.
V8 48732 19-22 Oc.

VENDO radio eléctrico, lujoso gabinete, grandes voces, nuevo 30 pesos, ortofónica Victor, elegantísimo mueble, reproduce discos, asombrosa claridad, 18 pesos, costó 180 pesos. A-5704. Jesús del Monte 27, altos.
V8 48718 19-25 Oc.

RADIO Majestic, vendo de lujoso gabinete Superheterodino, días comprado, tiene propiedad y garantía 75 pesos, radio inferior, parte pago. A-5704 Jesús del Monte 27, altos.
V8 48717 19-25 Oc.

PIANO alemán garantizado de que se encuentra completamente nuevo, costó 800 pesos, lo doy en menos de 30 pesos. San Joaquín 56, letra B.
V8 48736 19-22 Oc.

PIANO: Lo vendo nuevo verdad, véalo en A-203. Telf. F-1543.
V8 48428 17-22 Oc.

LIQUIDACION por pocos días. Pianos casi nuevos, procedentes de empeños, absoluta garantía. Facilidades de pago. Guitarras, mandolinas, violines, saxofones, etc. «La Predilecta», San Rafael y Oquendo.
V8 48210 16-31 Oc.

PIANO «Stewers» teclado y barniz nuevo con banqueta, propio para concierto o estudio, costó 700 pesos, lo doy en menos de 50 pesos. Lealtad 183½. A-2826. V8 48264 16-20 Oct.

VENDO piano francés «Chassaigne Freres» sano y flamante, propio para profesional. Sordina y regulador de pulsación. Véalo. Precio ganga. San Rafael y Escobar, bodega.
V8 48397 17-21 Oc.

EN 60 PESOS vend

A TRAVES DE LA VIDA

Por Héctor de SAAVEDRA

PAGINAS SUELTAS

El otro día hallé sobre mi mesa, en el DIARIO, una citación para que compareciera ante el juez, en causa por Falsedad.

El asunto no me preocupó mucho ni poco.—¿Que mentira habré dicho para que me persiga la justicia?—me preguntaba tratando de recordar.

¡Como no sea algún buen concepto que he publicado acerca de ciertas personas!

De todos modos fuí al Juzgado de Instrucción de la Sección Primera, y desde que entré en él, a pesar del largo tiempo transcurrido, me encontré en terreno familiar. No se pasan, impunemente, veinte y dos años en la Curia sin echar algunas raíces.

El primero a quien ví fué a Don Bernardo Zenea, mi viejo compañero de la Secretaría de la Sala 1a. de lo Criminal, en esta Audiencia. ¡Qué tiempo aquel y que trabajo! Por fortuna yo tenía a Zenea, a José Ramón Hernández y a Reyes Gavilán, tres oficiales a quienes Napoleón hubiese hecho mariscales. Gracias a la pericia, a la laboriosidad y sobre todo esto a la honradez inmaculada de estos hombres, mi Secretaría jamás tuvo una demora ni una censura. Don Carlos E. Ortiz, con quien me inicié siendo él Presidente de la Audiencia, la sacaba de ejemplo. ¡Y cuidado que había causas como la de la defraudación en Correos, y siete individuos que llevamos al garrote, del primero de los cuales, un tal Almora Díaz, se acordará bien el hoy Magistrado Ramos Mantilla, que entonces era mi Oficial de Sala.

Zenea y yo, ahora en el Juzgado, nos dimos un apretado abrazo que significaba un pasado lleno de acontecimientos. Me llevó al Juez y encontré a otro viejo compañero de la Fiscalía de la Habana. ¡Pobre Gabriel de Quesada! Y digo pobre porque su cabeza, sin ser vieja, estaba blanca en canas, a fuerza de una labor incesante. De Fiscales, siendo, como éramos entonces sólo cuatro, se trabajaba quince horas diarias y festinadamente. De juez de Instrucción el trabajo es incesante: noche y día y no tiene reposo. Quesada, cuyo apellido, tan sólo, es una ejecutoria, conserva aquel carácter vivo, ecuánime y escrupuloso que tenía de Fiscal y que olvidando su papel de delegado, decía muchas veces a nuestro Jefe:

—Mire Vd. Cosío, de arriba mandarán sostener la acusación, pero yo no tengo carácter para obedecer ciertas órdenes.

Y Cosío, estimando esta noble sinceridad que era una garantía para él mismo, mandaba a otro Fiscal o iba él mismo ante el Tribunal, como hacía Freyre de Andrade.

Por fortuna tiene ahora, como yo entonces, a escribanos como Zenea, Ledo y otros viejos funcionarios, con los cuales no tiene necesidad de "abrir el ojo" ni ejercer vigilancia alguna, porque su confianza está bien justificada.

Inútil parece decir que aquellos breves momentos que pasé a su lado nos trajeron un mundo de recuerdos. Pero tuve que abreviar porque un juez de Instrucción no dispone de momentos suyos.

—Bueno—le dije interrumpiendo nuestras remenbranzas—Como suceden cosas maravillosas, que son naturales en este país, resulta que estoy complicado en una falsedad. ¿De que se me acusa?

Quesada se echó a reir y me dijo:

—De tener excelentes amigos como Don José Calle, que sólo con invocar tu nombre, entrega 100 pesos a un timador vulgarísimo.

¡Es verdad! Me había olvidado del percance que tanto disgusto me produjo por el generoso rasgo del buen Don José Calle, y dije a Quesada, como si estuviéramos en la Fiscalía, y moviendo tristemente la cabeza:

—La causa, radicada por Falsedad y Estafa sólo alcanzará un Sobreseimiento Provisional Segundo.

Como una hora después encontré en una galería del Ministerio de Obras Públicas, a Don Balbino González, Presidente de la Audiencia de la Habana.

Nos saludamos afectuosamente y le dije:

—Hay días afortunados. Hoy estoy estrechando la mano a las personas decentes. No todo está podrido en Dinamarca.

EL REY BORIS Y LA REINA DE BULGARIA ESTAN EN S. ROSSORE

VENECIA, Italia, octubre 19.—(Associated Press).—El Rey Boris y la Reina Giovanna de Bulgaria, llegaron hoy procedentes de Trieste y poco después salieron para San Rossore, donde pasarán el primer aniversario de la boda, el 25 de este mes, en compañía de sus padres el Rey Victor Manuel y la Reina Elena, de Italia, que celebrarán un día antes el trigésimo quinto aniversario de su unión.

SE ESPERA QUE DE LA VISITA DEL MINISTRO DE ESTADO ITALIANO, GRANDI, A ALEMANIA RESULTE UNA MAYOR COLABORACION ENTRE AMBOS PAISES

Falta por resolver la cuestión del desarme y el problema balcánico

ROMA, Octubre 19.—AP.—Como resultado de la visita de Dino Grandi, ministro de Estado, a Berlín a fines de la semana próxima, se espera una mayor colaboración entre Alemania e Italia.

Grandi devolverá la visita que hicieron el Canciller Bruening y el entonces ministro de Estado, doctor Curtius a principios de Agosto. Representará al primer ministro Mussolini, quien no podrá ir a la capital alemana hasta bien entrado el invierno.

Dos de los problemas que se hallaban latentes cuando la visita de los estadistas alemanes a Italia, han sido resueltos en todo o en parte. Uno de ellos es la unión aduanera austro-alemana y la otra la prevención de la bancarrota alemana y la ejecución de la moratoria de Hoover.

Otros problemas quedan sobre el tablero. Uno es el desarme y el otro se refiere a la esfera de influencia de ambos países en los Balcanes. Desde el advenimiento de Mussolini, Italia ha tenido puestos sus ojos en los Balcanes, por su deseo de establecer un bloque amistoso que anule la alianza francesa con Jugoeslavia, Rumania y Checoslovaquia.

Los alemanes también tienen un gran interés en los Balcanes, como lo demuestra su alianza con Bulgaria y Turquía durante la Guerra mundial y el ferrocarril de Berlín a Bagdad.

La prensa ha indicado distintas veces la posibilidad de que Italia y Francia vuelvan a ser aliadas como lo fueron bajo la triple alianza anterior a la guerra mundial.

SE PIDE QUE LA PASCUA SEA EN FECHA FIJA

La conferencia de reforma del calendario estima que es ahora lo más urgente

GINEBRA, octubre 19. (AP.)—La conferencia internacional para la reforma del calendario adoptó hoy una resolución por la cual se pronuncia a favor de la estabilización de la Pascua, aplazando hasta una ocasión más favorable el asunto de la simplificación del Calendario.

La conferencia declaró que la estabilización de la Pascua es deseable «por el bien común a causa de las desventajas sociales y económicas de su movilidad.»

El domingo siguiente al segundo sábado de abril se prefiere por la mayoría de los delegados. Se ha pedido al Consejo de la Liga de Naciones que trasmita la recomendación de la conferencia a las iglesias cristianas con la esperanza de que la estudien «con el espíritu más favorable.»

Muchos delegados se mostraron partidarios de un Calendario perpetuo, pero no fué posible un acuerdo por la fuerte oposición de los jefes religiosos de ciertas comunidades cristianas y judaicas.

Asistieron a la conferencia los representantes de cuarenta y un naciones.

Después de adoptada la resolución se suspendió la reunión.

NO HARAN EL VUELO A E. U. LOS ITALIANOS

Se cree que Mussolini no autorizará el enorme gasto en estas circunstancias

ORBETELLO, Italia octubre 19.—(AP).—Los pilotos del proyectado vuelo en masa desde Roma a Nueva York, y acaso alrededor del mundo, están sufriendo un duro entrenamiento, según ha informado el ministerio del Aire. Todavía no se ha decidido nada acerca de la forma en que comenzará el vuelo ni de la ruta que seguirá.

El vuelo se anunció oficialmente para el décimo año del régimen fascista, que se estableció el 28 de octubre de 1922, pero a causa del programa de economías de Italia los aviadores no esperan hacerlo ahora.

La negativa del primer ministro Mussolini a asistir a las fiestas de Nápoles, «porque éste no es el momento», de fiestas, se interpreta como indicio de que probablemente no aprobará que se gasten aho las sumas importantes que costaría el vuelo.

LOS FUNCIONARIOS DE TURQUIA OBLIGADOS A USAR TELA DEL PAIS

ESTAMBUL, Turquía, octubre 19.—(AP).—En una reunión celebrada hoy por el gabinete en Angora tomó el acuerdo de que todos los funcionarios otomanos, desde el Presidente Kemal Bajá al más humilde y sus familias deben usar telas de fabricación turca.

Se exige al Presidente Kemal que olvide sus sastres de Londres y a las mujeres de Angora que prescindan de los vestidos de París, como parte de las nuevas medidas económicas adoptadas por el Gobierno turco.

Los sueldos de los funcionarios serán reducidos al objeto de efectuar una economía de $10.000.000 en el presupuesto de 1932 y se aumentarán notablemente los aranceles a todos los artículos de lujo.

LA RENDICION DE LOS INGLESES A FUERZAS FRANCO-AMERICANAS SE CONMEMORO AYER ANTE UNA CONCURRENCIA DE UNAS 50.000 PERSONAS

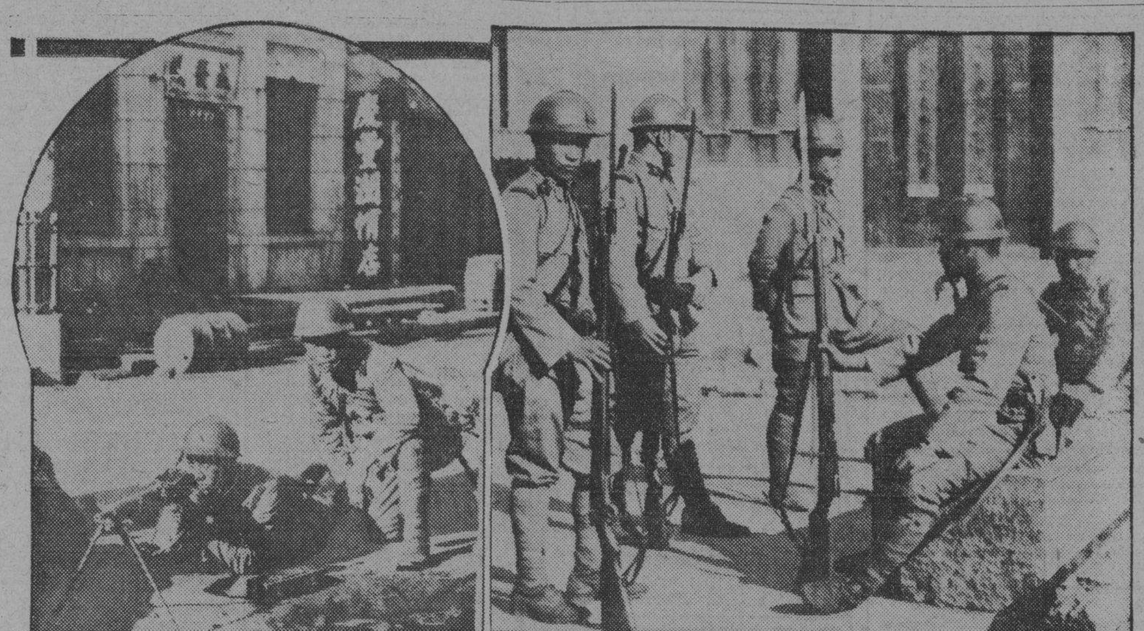

Los japoneses están preparados para el caso de una guerra con China, como lo dmuestran los distintos hechos militares de que ha dado cuenta el cable en días pasados: La toma de Mukden y de varias otras ciudades de la Manchuria, la ocupación de una gran faja de territorjo a lo largo del Ferrocarril del Sur de ese país, y el bombardeo de Chinchow por los aeroplanos, además de los constantes reconocimientos que realizan los aviones por todo el territorjo. En la foto se ven dos aspectos de la ocupación de la Manchuria. A la izquierda, una ametralladora emplazada en una calle de Mukden, preparándose para disparar. A la derecha un grupo de soldados esperando órdenes, cubiertas las cabezas con los yelmos de acero, que estuvieron en boga durante la Guerra Mundial.

Hoover dijo en su discurso que la lucha de Yorktown fué victoria de la Humanidad

YORKTOWN, Virginia, Octubre 19.—AP.—En el mismo campo en que un ejército inglés hace siglo y medio rindió sus armas a las fuerzas francesas y norteamericanas, una legión de tropas simuló el histórico espectáculo ante 50.000 personas.

El Presidente Hoover pronunció un discurso recordando que la lucha de Yorktown fué una victoria para la humanidad, de la cual las generaciones presente y futuras podrán sacar provechosas lecciones para progresar no obstante las adversidades.

Poniendo fin a las fiestas de la victoria franco-americana, que han durado cuatro días, el Presidente dijo:

«Aunque padecemos temporales dislocaciones por causas de la guerra mundial, no debemos olvidar que nuestros antepasados encontraron obstáculos análogos para progresar una y otra vez y sin embargo la nación ha salido siempre con mayores bríos.

«El resurgimiento de los Estados Unidos, que no tiene paralelo, no ha sido el resultado de sus ricas tierras, bosques o minas, sino de las ideas e ideales que liberan las mentes y estimulan el espíritu de los hombres.

«En aquellas ideas e ideales está el alma del pueblo. Ningún norteamericano puede contemplar este vasto progreso sin cuidado y fe, sin valor, fuerza y resolución para el futuro».

DESPUES DE MUERTO, THOMAS ALVA EDISON ESTA RECIBIENDO EL HOMENAJE DE RESPETO Y ADMIRACION DE MILLONES DE SERES A LOS QUE PROPORCIONO UNA VIDA MAS AGRADABLE

Con sus manos entre las de su amante compañera y rodeado por sus seis hijos, Edison pasó tranquilamente, sin agonía, del estado de coma en que se encontraba al sueño eterno

WEST ORANGE, Nueva Jersey, octubre 19.—(AP).—Rodeado de los objetos que más usaba en vida, el cadáver de Thomas A. Edison yace hoy en el pequeño y sencillo salón donde por espacio de muchos años se dedicó a leer, pensar y hacer experimentos.

Algunos tubos de ensayo, pedazos de plantas de las que usaba en sus investigaciones para la extracción de la goma, un viejo pupitre, muchos cuadernos y un cojín azul, que utilizaba para descansar, completan el decorado de la capilla ardiente.

Sobre el ataud una lámpara incandescentes, la más grande de las invenciones de Edison, derrama su luz por toda la habitación.

Por espacio de un hora desfilaron esta mañana por la capilla mortuoria los obreros de la fábrica que dirigía el finado, recibiendo su hijo Carlos, el testimonio de simpatía de los trabajadores.

Más tarde se permitió el acceso del público, y una larga fila de mujeres, hombres y niños comenzó a moverse lentamente, desfilando por el saloncito en que reposan los restos del desaparecido.

El cadáver estará en capilla ardiente hasta mañana por la noche. El miércoles habrá honras fúnebres privadas en la residencia de Edison en Llewellyn Park, y a continuación, según se anunció hoy, los restos mortales del inventor serán trasladados al cementerio de Rosedale, en Orange.

El mediodía de hoy, Mrs. Edison hizo una visita a la Biblioteca en compañía de su hijo Carlos. Permanecieron junto al cadáver varios minutos.

Edison, después de muerto, ha recibido el homenaje de millones de seres a quien hizo la vida más confortable.

El Presidente Hoover confía en poder venir desde Washington el miércoles para hacer una visita al cadáver como amigo personal que fué del finado y como jefe de la nación que llora hoy la pérdida de uno de sus hijos predilectos. Henry Ford y Harvey Firestone, amigos íntimos de Edison, se han apresurado a venir a West Orange.

Mr. Edison pasó tranquilamente del profundo coma al sueño eterno el domingo por la mañana, teniendo entre sus manos la de su esposa y constante compañera durante cuarenta y cinco años. Junto al lecho se hallaban sus seis hijos.

Después de su muerte el doctor Hubert Howe, manifestó que Edison, al enterarse de que su restablecimiento era improbable, no deseaba vivir, para no ser una carga para su familia.

GRANDI Y MUSSOLINI DAN EL PESAME POR LA MUERTE DE EDISON

ROMA, octubre 19.—(AP).—El ministro de Estado Dino Grandi, ha telegrafiado al secretario de Estado Henry L. Stimson expresándole la profunda pena con que se ha enterado Italia de la muerte de Edison.

El primer ministro, por su parte, envió un mensaje de pésame directamente a la familia de Edison.

«Medio siglo de inmenso progreso en el campo de las ciencias físicas está asociado al nombre de Edison para todas las generaciones futuras», dice Mussolini. «Su genio pertenece a los Estados Unidos, pero su obra y su gloria pertenecen al mundo civilizado».

«El pueblo italiano, que a principios del siglo pasado dió un Volta y un Galvani, los precursores de la que fué y será época de la Electricidad, participa de la pena del pueblo de los Estados Unidos».

ORACIONES POR EL ALMA DEL INVENTOR

WEST ORANGE, Nueva Jersey, octubre 19.—(AP).—Durante breves momentos se suspendió al mediodía de hoy el desfile de visitantes por junto al féretro que encierra los restos de Edison, con motivo de las oraciones que por el alma del finado dijo el pastor de la iglesia episcopal de Orange, a instancia de Mrs. Edison. Estas oraciones se repitieron a las cinco de la tarde y mañana volverán a decirse a las ocho de la mañana, al mediodía y a las cinco de la tarde.

El cadáver de Edison está encerrado en un féretro de bronce, cubierto por hojas de árbol. Alrededor de la habitación hay varios jarrones con crisantemos.

Millares de personas han desfilado por el saloncito desde las nueve de la mañana hasta las seis de la tarde. El público es de lo más variado, desde banqueros con chaques hasta muchachos de la escuela que llevan sus libros bajo el brazo, ancianos que lloran sin poder contener su emoción, obreros sin trabajo con sus trajes medio haraposos, miembros del Ejército de Salvación y madres con sus niños en brazos.

Edison parece dormir y su rostro apenas acusa los estragos de una prolongada enfermedad, James Earle Frasern, escultor de Westport, Conn. sacó la mascarilla del inventor y también obtuvo una impresión de sus manos.

LA PRENSA DE LA EUROPA ORIENTAL Y EDISON

VIENA, Octubre 19. AP. — La prensa austriaca alaba hoy el genio de Edison y habla de su muerte como de una "pérdida irreparable para la humanidad».

Los periódicos húngaros, rumanos, jugoeslavos y búlgaros también publican artículos sobre la muerte del inventor.

DEL CONFLICTO ENTRE BOLIVIA Y EL PARAGUAY

Diecinueve naciones de las Américas enviaron a ambos países un mensaje de paz

WASHINGTON, octubre 19. AP.—Los representantes de diecinueve países americanos suscribieron hoy un telegrama que se despachó a los Gobiernos de Bolivia y Paraguay, recomendándoles que activen los preparativos para negociar un pacto de no agresión.

El mensaje fué propuesto por la comisión de cinco repúblicas neutrales—Cuba, Colombia, México, Uruguay y los Estados Unidos—que desnes con el fin de arreglar las dide hace largo tiempo hacen gestioferencias entre los dos países citados.

El telegrama se firmó poco después de haber anunciado el secretario de Estado, mister Stimson, de los Estados Unidos, que los gobiernos de las catorce repúblicas que fueron invitados a suscribir el mensaje habían contestado autorizando a sus representantes en Wáshington para hacerlo.

El secretario Stimson firmó el telegrama en nombre de los Estados Unidos y pronunció un breve discurso a los demás signatarios acerca de la importancia del acontecimiento.

LA PRESION ECONOMICA CONTRA LAS NACIONES QUE VAYAN A LA GUERRA

NUEVA YORK, Octubre 19. AP.—Nicholas Murray Butler, presidente de la Universidad de Columbia, anunció hoy la formación de un comité que estudie la manera de emplear la presión económica de los Estados Unidos contra la nación que vaya a la guerra, violando los tratados de que sea signataria.

«Si los demás medios fallan para impedir las hostilidades—dijo el doctor Butler — ¿no será deber de las demás potencias firmantes del pacto de París (Briand-Kellogg) negar al país que rompa su promesa toda ayuda en la forma de municiones, materias primas y otros artículos, so protexto de netralidad?»

El comité está formado por muchos banqueros destacados y diplomáticos.

EL PESAME DEL PAPA

WEST ORANGE, Nueva Jersey, Octubre 19. AP.—Por conducto del Cardenal Hayes, arzobispo de Nueva York, el Papa Pío envió hoy su pésame a la familia de Thomas Alva Edison.

BARCOS QUE SE ESPERAN

OCTUBRE 20

Morro Castle, de N. York; Orizaba, de Veracruz; Pennsylvania, de N. York; Florida, de Cayo Hueso.

OCTUBRE 21

Ulúa, de Cristóbal; President Wilson, de San Francisco.

OCTUBRE 22

Florida, de Cayo Hueso.

OCTUBRE 23

Atenas, de Nueva Orleans; California, de San Francisco; Cuba, de Tampa y Cayo Hueso.

OCTUBRE 24

Florida, de C. Hueso; York, de Bremen; Abangarez, de Puerto Cortés; Oriente, de N. York.

EL DEFICIT DEL AUSTALDT SUBE A 56 MILLONES

El golpe infligido a Austria con esa quiebra ha sido más fuerte de lo que pudo creerse

VIENA, Austria, octubre 19.—(AP.)—El canciller Karl Buresch, en un discurso pronunciado hoy dijo que los directores del banco Credit-Anstalt, que quebró al verano pasado, habían infligido a Austria un golpe mucho más fuerte del que hubieran podido pensar.

El banco ha influído en todas las decisiones del Gobierno, agregó, por la necesidad de anticipar y garantizar inmensas sumas de dinero para salvarlo de la bancarrota, Abogó porque los responsables comparezcan ante los jueces y paguen las debidas compensaciones.

Han sido despedidos por el Gobierno veinticinco directores del Credit Anstalt, por el ministro de Hacienda Weidenheffer, quedándose al frente de la institución el director general Spitzmueller y otros dos funcionarios. Se decidió en una larga y tumultuosa sesión del gabinete designar un nuevo directorio.

El periódico «Stunde» informa que el balance del Banco, redactado por una comisión, probablemente arroja un déficit de 400 millones de shillings, o sea, $55.000.000 en vez de 150 millones como se creía.

Agrega el periódico que se obligará a restituir al Banco al presidente del mismo, Louis Rothschild.

TOPICOS MUNDIALES

POR SCRUTATEUR

—SHIBASABURU KITASATO.

El nombre de Kitasato, bien conocido de los médicos, se halla unido a los fundamentales descubrimientos de este sabio sobre el tétanos y la peste de la que buscó el bacilo. No son tan conocidos sus trabajos como organizador de la investigación bacteriológica y de la enseñanza de la medicina en el Japón.

Kitasato nació y se crió en un pueblecito montañoso del Japón meridional. El primer europeo que ejerció en él influencia fué el Profesor Mansfeld, que enseñaba en la nueva escuela de medicina de Kumanoto. Desde allí Kitasato se trasladó a Tokio, donde continuó sus estudios en la Escuela de Medicina del Estado y donde obtuvo su diploma el año 1883.

Las calidades intelectuales de que dió prueba desde el principio de su carrera hicieron enviarle a Europa, donde, en 1885, al lado de Koch, estudió la bacteriologia.

Por esta época, el descubrimiento por Koch del bacilo de la tuberculosis (1882) y sus ulteriores investigaciones sobre los agentes específicos de otras diversas enfermedades, habían puesto a la bacteriologia a la orden del día y atraían a Berlín a peregrinos científicos llegados del mundo entero.

Durante seis años Kitasato trabajó en un pequeño laboratorio del Instituto Koch esforzándose en adquirir la técnica rigurosa y delicada impuesta por Koch a sus discípulos.

Kitasato no tardó en descubrir nuevos microbios y en 1889, antes que otro ninguno, obtuvo en cultivo puro el bacilo del tétanos. Mostró igualmente dónde y por qué mecanismo este bacilo se extiende en el cuerpo y cómo los terribles síntomas y el desenvolvimiento de la enfermedad eran debidos a las toxinas producidas por el bacilo. Hizo aún más, demostrando que estas toxinas se destruían cuando se asociaban a la sangre de un conejo hecho refractario al tétanos.

Colaborando con Behring, Kitasato hizo también muy útiles trabajos sobre la difteria.

En 1892 regresó al Japón y gracias a la generosidad de uno de sus compatriotas, fundó en el país el primer laboratorio de investigaciones bacteriológicas. En 1894, el Gobierno envió a Katisato en misión a Hong-Kong para estudiar la peste extendida en aquellos momentos con caracteres de grave epidemia.

Desembarcó en Hong-Kong el 12 de junio y dos días después descubría el bacilo de la peste en un enfermo que acababa de sucumbir.

Para hacer justicia a otro eminente sabio, Yersin, debe, sin embargo, señalarse que este último, llegado a Hong-Kong una semana después que la misión médica japonesa, descubrió, por su parte, el mismo bacilo de la peste.

Las descripciones del microbio presentadas por ambos sabios no concordaban completamente y Kitasato, después de largas investigaciones, reconoció con su rectitud y generosidad características, la exactitud de la descripción dada por Yersin.

Como consecuencia del descubrimiento del bacilo se emprendieron numerosas investigaciones y hoy día sabemos que la peste es casi exclusivamente propagada por pulgas contaminadas que abandonan a roedores atacados de peste, tales como las ratas, por seres humanos.

Los más peligrosos vehículos de la peste son la rata negra y la variedad de pulga que vive a sus expensas. Otros roedores y otras variedades de pulgas pueden igualmente transmitir esta enfermedad al hombre.

Se esperaba que el descubrimiento del bacilo pestoso permitiría contener la enfermedad. La experiencia ha mostrado lo difícil que es suprimir la peste, que sigue siendo uno de los más graves problemas de la epidemología.

Kitasato consagró los veinte años que siguieron a su regreso al Japón, a organizar y dirigir la investigación científica en su país y a viajar por el extranjero, enviado en misión por su Gobierno.

En 1914, el Instituto Imperial de enfermedades infecciosas, fundado por Kitasato y que había permanecido bajo su dirección, fué bruscamente transferido al Ministerio de Instrucción Pública, sin que se consultará al Jefe del Instituto. Sin vacilar, Kitasato dió su dimisión y abandonó inmediatamente el Instituto seguido de sus abnegados colaboradores.

Fundó muy pronto un nuevo establecimiento privado, conocido bajo el nombre de Instituto Kitasato, donde prosiguió sus investigaciones y continuó dirigiendo las de sus colaboradores, formando así nuevas generaciones de bacteriólogos.

De día en día se apreció más el valor de sus trabajos y, en 1924, fue elevado a la dignidad de par y recibió el título de barón.

Uno de los más notables resultados de sus esfuerzos fué la ley sobre la organización y unificación de la profesión médica en el Japón. Durante diez años Kitasato fué presidente de la Asociación de médicos prácticos del Japón.

CONFERENCIA REFERENTE A LOS BALCANES

Se quiere convertir el famoso «polvorín» en una península sólo de amigos

ESTAMBUL, octubre 19. (AP.)—Mañana se reunirá en esta ciudad una segunda conferencia balcánica con el propósito, según se ha anunciado, de convertir el «polvorín» de los Balkanes, en una península cuyos componentes sean amigos y estén dispuestos a colaborar mutuamente a la solución de los respectivos problemas.

El carácter de la reunión será extraoficial y asesor, como el de la primera conferencia que se celebró en Atenas en octubre del año pasado. Asistirán a la de mañana 150 delegados de Grecia, Bulgaria, Yugoeslavia, Albania, Rumania y Turquía.

Las sesiones se efectuarán en el Colegio de Dolma Bagthoe, morada de los últimos califas otomanos.

El principal problema que se tratará en la reunión de mañana es el de las poblaciones en minoría que quedaron como resultado de la rectificación de la Geografía balcánica después de la guerra mundial. También se tratará de la formación de una unión aduanera balcánica y la cooperación para resolver los problemas de la agricultura y de la sanidad.

LAVAL TRATARA DE DOS PLANES CON MR. HOOVER

Comprenden las posibilidades máximas y las mínimas para la cooperación francoamericana

A BORDO DEL «ILE DE FRANCE», octubre 19.—(AP).—Dos planes, uno político y otro financiero, fueron completados hoy por el ministro Pierre Laval, de Francia y sus expertos, como medidas preliminares de las entrevistas que celebrará con el Presidente Hoover.

Los detalles de ambos planes no se han dado a conocer, pero dícese que comprenden las posibilidades máximas y mínimas de la acción franco-norteamericana.

Los expertos franceses completaron hoy una vasta colección de hechos y cifras que se usaron en las conferencias. Estos datos constituyen la base de los planes financieron y políticos que, según se dice, no han sido ligados, sino que se estudiarán separadamente.

El «Ile de France», si el tiempo continúa bueno, llegará antes de las nueve de la mañana del jueves a Nueva York.

Un Trabajo de Lord Lothian

(Por GASTON MORA)

La prensa francesa ha reproducido un artículo que, en **"Contemporary Review"**, de Londres, ha publicado, recientemente, **Lord Lothian**, miembro del gobierno nacional de Mac-Donald. En dicho trabajo se pregunta su ilustre autor, que además de Lord, es Marqués de **Lothian**, si asistimos a un **Renacimiento** o a una **Decadencia** de la actual civilización. Combate el pesimismo de **Spengler.** Cree Lord Lothian "que estamos en medio de un Renacimiento más profundo y más fecundo que todos los otros renacimientos de los que ha salido la moderna civilización". "El signo **infalible** de la Decadencia, exclama, es la **estagnación** del pensamiento, y el triunfo de la autoridad y de la tradición ciega sobre la razón y la intuición. Y nunca ha habido una época en que el pensamiento de la humanidad haya sido más activo; en que haya nacido ideas más nuevas, más invenciones y modos de acción que hoy". Sin embargo, el autor, como hace ya muchos años, **Henry George**, señala el hecho **paradójico de perdurar** una inmensa miseria en medio de una inmensa riqueza. Y no hay nadie que proponga un "**remedio preciso**", **"excepto**—agrega Lord, **los comunistas".** ¡He ahí una confesión interesante hecha por un Lord, por un Marqués, por un gobernante.— Para él, **no declina, no perece** la civilización. Lo que se presencia es "la transformación del mundo". Lo encanta la emancipación de la mujer; redención que ejerce "una influencia formidable sobre las tradiciones morales y familiares". El noble Lord parece que es algo **espiritualista.**—Escribe esto: "La materia misma—la más antigua de las barreras, entre las cuales el hombre ha sido aprisionado,—se pierde en la relatividad, y es considerado cada vez más como **"una expresión del espíritu"**; lo que es una revolución prodigiosa". Reconoce el ilustre aristócrata y estadista, en que yo trabajo detenemos la atención que desde la revolución rusa, sobre todo, hay una lucha entre el capitalismo y el comunismo.—Así es.—Para el primero, lo fundamental es la propiedad privadá, estímulo, acicate, aliciente de todo progreso económico.—Para el comunismo, la propiedad debe dejar de ser privada particular, individual, para convertirse en **común.**—Esta doctrina es difícil de aceptar, porque es contraria a la naturaleza humana.—Conforme a ésta, se trabaja para el bien de uno, para el bien propio, para el bien de las personas que se aman.—Desde el punto de vista económico ha sido el capitalismo el principal factor de la civilización actual, tan esplendorosa.—¿La hubiera podido producir el comunismo, la propiedad colectiva?—En Rusia, dice Lord Lothian, se está haciendo ahora el ensayo del comunismo. "Es, exclama, demasiado pronto para juzgarlo.—¿Qué saldrá, en definitiva, de esta nueva organización económica de la sociedad? El porvenir lo dirá.—Solo él podrá contestar a tan tremenda interrogación.

El Marqués de Lothian opina que entre estos dos términos del dilema: **o capitalismo, o comunismo**—hay un término medio.—Y agrega—"sabemos, por experiencia, que hay, generalmente, un **tercer término, en medio dilema".**—Ya lo dijeron los sabios manos de la antigüedad—**"In medio virtus".**—La verdad se halla en el término medio".— "Yo me permito sugerir, escribe Lord Lothian, que el término medio es, **quizás, no abolir enteramente** la propiedad privada—aunque si deben limitarse algunas formas suyas—pero sería conveniente transformar las **responsabilidades y derechos** que a ella están ligan". — "Se comenzará a considerar la base de una **reconciliación posible entre individualismo y comunismo,** cuando las gentes empiecen a ver en la propiedad un medio de aumentar el bienestar de la comunidad, y **no** un medio de extender la propia vida individual".—Cree Lord Lothian que la transformación económica de la sociedad actual debe inspirarse en las doctrinas del cristianismo, tales como las enseñó su fundador.—Escribe el noble Lord: "Jesús ha dicho que el deseo de adquirir riquezas **no nos** daría ni felicidad individual, ni dicha social, **nos** ha aconsejado prestar sin tratar de obtener nada en vuelto— sus primeros discípulos habían puesto en práctica, durante cierto tiempo, una especie de comunismo voluntario—"Atravesamos, según Lord Lothian, un penoso período de transición económica, pero la civilización **no** está en decadencia, sino en Renacimiento".—"Nada muere; todo renace", dice un profundo pensador francés.

EL «GRAF ZEPPELIN» LLEGO A PERNAMBUCO

PERNAMBUCO, Brasil, octubre 19.—(AP).—El dirigible alemán «Graf Zeppelin» llegó en la noche de hoy completando un vuelo desde Friedrichshafen, Alemania.

M.E.C.D. 2016