1A SECCION

El DIARIO DE LA MARINA es el periódico más antiguo de Cuba. Fué fundado en el año mil ochocientos treinta y dos.

Servicios especiales de España

DIARIO DE LA MARINA

MIEMBRO de The Associated Press. Esta queda autorizada para usar nuestros servicios y noticias de información.

Hilo directo con New York

1A SECCION

AÑO XCIX.—NUMERO 266 — ACOGIDO A LA FRANQUICIA POSTAL — LA HABANA, SABADO, 17 DE OCTUBRE DE 1931 SANTOS MARIANO Y EDUVIGIS. — TIEMPO PARA HOY: VARIABLE — EJEMPLAR: 5 CENTAVOS

LA SANTA SEDE NO HA PENSADO AHORA EN LA RUPTURA DE SUS RELACIONES CON EL GOBIERNO REPUBLICANO DE ESPAÑA

Don Alejandro Lerroux se presentará candidato a la Presidencia de la República

CIUDAD VATICANA, octubre 16. (A. P.)— El anuncio que ha hecho el Papa Pío de que hará preces por el pueblo español en una misa especial que dirá el 25 de este mes en la catedral de San Pedro, se considera como indicio de que no existe el propósito en la Santa Sede de romper inmediatamente las relaciones con la República española.

También se cree muy improbable que sea llamado el Nuncio de Su Santidad en Madrid, monseñor Tedeschini, hasta que el Papa haya visto el resultado de su protesta contra los recientes acuerdos del Congreso de los Diputados español y hasta después de sus anunciadas craciones por el pueblo español.

LOS IZQUIERDISTAS PRETENDEN REVOLUCIONAR LA VIDA ESPAÑOLA

MADRID, octubre 16, (A. P.)— Los diputados católicos que se ausentaron de la Asamblea en señal de protesta contra la aprobación del Artículo 24 de la nueva Constitución limitando los derechos de las Ordenes religiosas, calificaron los acuerdos adoptados hoy por el Congreso en relación al divorcio, de «otra indicación del intento de los izquierdistas de revolucionar toda la vida española».

El Nuncio de Su Santidad, monseñor Tedeschini, ha calificado la presente situación de la Iglesia en España «como la más grave en la

(Continúa en la página OCHO)

TEMAS NACIONALES

MAS SOBRE LAS REFORMAS Y LAS GARANTIAS POLITICAS

DEJAMOS indicado en el artículo del miércoles próximo pasado, que las elecciones, en general, pueden ser viciadas por un censo amañado, por las oligarquías políticas apoderadas de la dirección de los únicos partidos autorizados, por la ingerencia de los Gobiernos en el proceso electoral, por el interés director del Jefe del Ejecutivo en su reelección, por la parcialidad de los Tribunales de Justicia, por la restricción de ciertas libertades públicas que impida o hagar difícil la propaganda electoral; y por la disposición en que pueden hallarse las fuerzas armadas o mezclarse en las contiendas del sufragio. También señalamos en el mismo artículo de qué manera, mediante el precepto de la reforma constitucional que garantiza la organización de nuevos partidos y la reorganización de los que existen antes de cada elección presidencial, así como por la creación de un Tribunal Supremo Electoral, encargado de fiscalizar las operaciones del censo, de la organización y reorganización de los partidos y de dirigir las elecciones, se procura, en el mencionado proyecto, eliminar el peligro de los censos defectuosos, del monopolio político oligárquico y de la ingerencia del Gobierno en las elecciones. Hoy continuaremos enumerando las restante garantías, destinadas a evitar las demás causas de ilegalidad y de abuso.

En primer lugar, debe mencionarse el principio de la no reelección, puesto en vigor por la Constitución de 1928 y que en el proyecto de reforma constitucional se mantiene. La reelección presidencial da al Jefe del Ejecutivo un interés personal directo en el resultado de las elecciones. Será siempre, por tanto, un incentivo poderosísimo para la ingerencia parcial del Gobierno en la lucha, con todas las fuerzas de que dispone, y una causa invencible de sospecha, de temor y de inquietud de las oposiciones, cuando no un pretexto para negar la validez de una votación desfavorable y acudir a los procedimientos de violencia. La amarga experiencia de los veintinueve años de vida republicana enseña que la reelección es una causa constante de discordias políticas, y que su supresión es una garantía absolutamente indispensable de legalidad electoral y de paz. El proyecto de reforma, al mantener el principio de la no reelección, reafirma esa garantía ya conquistada.

La sospecha de la parcialidad en los Tribunales de Justicia, fundada o no, ha sido siempre otra causa de trastornos políticos, y dicha parcialidad se ha relacionado con la real o supuesta subordinación de jueces y magistrados al Poder Ejecutivo, a fin de obtener traslados o ascensos ventajosos. Podrán ser falsas las imputaciones que en ese sentido se han hecho a nuestros Tribunales, pero nadie puede dudar de que, como la relección, han sido el pretexto de quejas y recriminaciones violentísimas, fundadas o no, aunque perturbadoras siempre. La posible parcialidad de ciertos elementos de la Magistratura se ha

(Continúa en la página OCHO)

El Supremo Declara Exentas de Contribución a las Iglesias

EL TRIBUNAL Supremo resolvió ayer, al fin, el debatido asunto de las contribuciones de las iglesias.

El Ilmo. Señor Arzobispo de Santiago de Cuba, Fray Valentín Zubizarreta interpuso recurso contencioso-administrativo contra Resolución del señor Secretario de Hacienda que ordenó el cobro del impuesto creado por la Ley de Obras Públicas a los edificios de los templos e iglesias.

La Audiencia de la Habana declaró con lugar la demanda de la Iglesia; pero inconforme el Estado, interpuso por medio del Fiscal, recurso de casación contra la sentencia.

El Tribunal Supremo se declaró en discordia; por lo que hubo de celebrarse segunda vista en 19 del pasado mes de Octubre, a la que concurrieron, en concepto de magistrados dirimentes de la discordia, el Presidente del Tribunal, doctor Gutiérrez Quirós y el doctor Raul Trelles y Govin.

La sentencia del Supremo declara que el impuesto de Obras Públicas no es sobre la renta, por lo que no es exigible a las iglesias que no son susceptibles de producirla; no procediendo tampoco cobrarla como recargo de la contribución municipal, por estar exentas de ésta las iglesias.

Felicitamos por su triunfo al talentoso Letrado de la Iglesia doctor Arturo Fernandez, así como al doctor Carlos Revilla, que sostuvo la tesis del recurso ante el Tribunal Supremo.

ENVIARAN UNA COMISION NEUTRAL PARA SUPERVISAR LA RETIRADA DE LOS JAPONESES DE LA MANCHURIA

Por trece votos contra uno la Liga rechazó la oposición nipona a la mediación de E.U.

GINEBRA, Octubre 16.—AP.— El delegado de los Estados Unidos en el Consejo de la Liga de las Naciones para la controversia entre China y Japón en la Manchuria, Mr. Gilbert pronunció un breve discurso al tomar posesión del cargo esta noche, haciendo constar que se hallaba presente en el Consejo de acuerdo con los principios del Pacto Kellogg-Briand unicamente y que no tomaría parte en ninguna deliberación ni acuerdo que se adoptara de conformidad con las cláusulas del convenio de la Liga de las Naciones.

Aristide Briand, ministro de Estado francés y presidente del Consejo dió la bienvenida al delegado americano, pronunciando un discurso en el que dijo que su presencia era otro eslabón más entre los Estados Unidos y la Liga de Naciones.

En su respuesta, Mr. Gilbert hizo elogios de M. Briand por la participación que tuvo en el Pacto Kellogg-Briand. Agregó que estaba satisfecho de hallarse asociado al ministro francés en los esfuerzos para restaurar el orden en la Manchuria.

Lord Reading, secretario de Estado británico, hizo suyo el discurso de bienvenida de M. Briand. Los objetivos del Pacto Kellogg-Briand y del Convenio de la Liga de las Naciones son los mismos, a saber, la

(Continúa en la página OCHO)

"SE APROXIMA UNA GRAN GUERRA, SUPERIOR A LA MUNDIAL, CONTRA EL IMPERIO NIPON, QUE INICIARA CHINA CON AYUDA DE RUSIA"

En el ánimo del pueblo chino está el caer de lleno en el comunismo antes de dejar hollar su suelo por las tropas japonesas. El patriotismo de la colonia china de la Habana, está en plena efervescencia. Se ha ofrecido dinero y contingentes de inmigrantes. Aviador cubano

(RECOGIENDO IMPRESIONES EN EL «CHINATOWN» HABANERO)

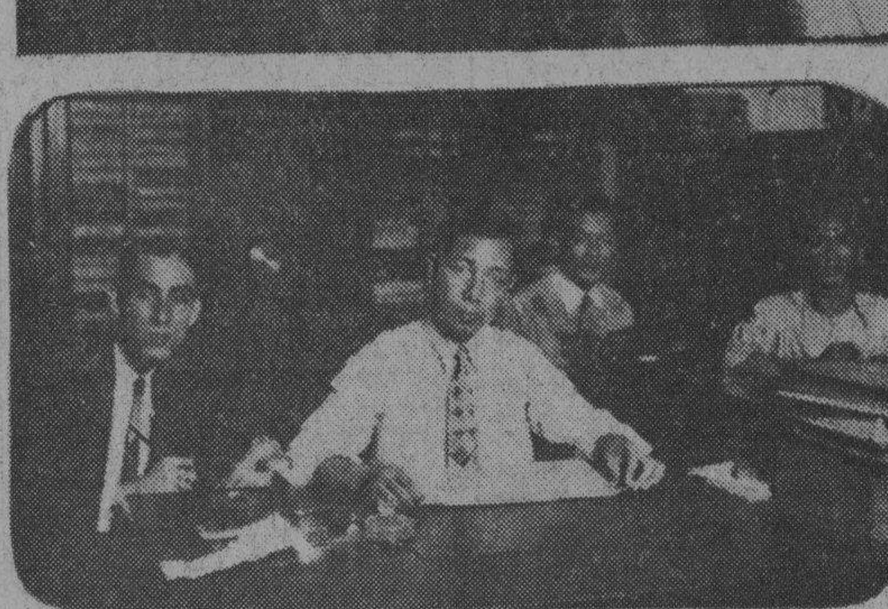

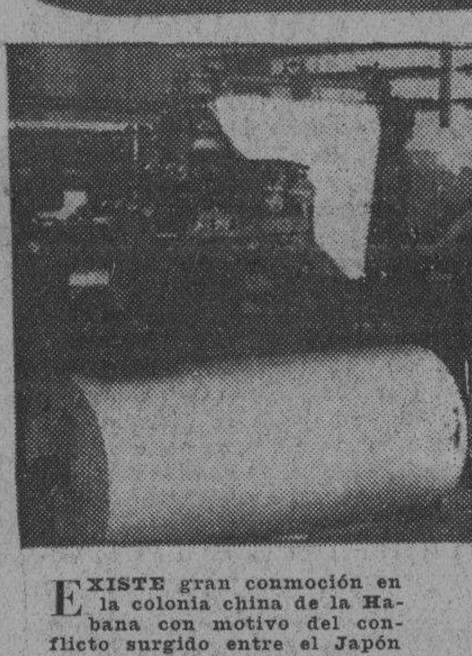

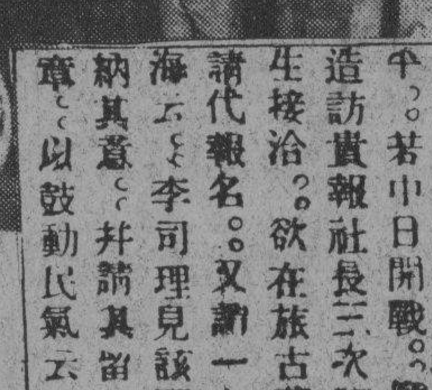
中。若中日開戰。。願為中國効刀。。故特
造訪貴報社長三次不遇。。今蒙總司理先
生接洽。。欲在旅古巴籌備義勇軍歸國時
請代報名。。又謹一九一四年曾到中國上
海亡。李司理見該四人如此熱心。。特接
納其意。。并請其留下相片一張。。俾刊登
章。。以鼓動民氣云。。

EXISTE gran conmoción en la colonia china de la Habana con motivo del conflicto surgido entre el Japón y el ex-Celeste Imperio.

En esta composición fotográfica puede verse, en primer término, a numerosos asiáticos que acuden a conocer los últimos cables recibidos en el periódico chino, dando cuenta de los ataques japoneses a la Manchuria. A continuación, el administrador del «Man Sen Yat Po», señor Guillermo Wong, a quien acompaña el redactor especial señor Alfredo Wong. Por último una vista de los talleres donde se tira el pintoresco periódico, ya que es impreso en caracteres chinos. A la derecha, un fragmento de la primera plana de dicho diario, donde se inserta una información, acompañada de una fotografía del aviador cubano señor Diego Galindo Domenech, «El Diablo Rojo», que se ha ofrecido para engrosar las tropas chinas en la probable futura guerra.

HASTA nuestros numerosos lectores, al igual que al repórter, ha llegado, en el convivir de la urbe la percepción de lo esencial de esta raza amarilla que ha sentado sus reales en la calle de Zanja y sus aledaños; «chinatown» habanero que, nuestra fantasía, al influjo de truculentos films cinematográficos con escenas desarrolladas en el barrio chino de la urbe neoyorkina, se forja pletórico de escenas plenas de misterio. Nada mas lejos de la realidad La colonia china de la Habana, es un fiel reflejo de lo bueno que atesora esa raza. Así, los hijos de Confucio que deambulan por las calles de la urbe, ofrecen un rostro que denota tranquilidad absoluta, y sumidos en silencio, se entregan con laboriosidad reconocida a las faenas propiciadoras del diario yantar Ojillos oblicuos, que semejan la «serenidad augusta del lago», de que nos hablaba el poeta, pelo tosco duro, cual las raices de un cepillo; boca chica, sensual, en la cual apenas se ofrece un gesto de optimismo y menos aun un «rictus» de amargura. Diríase que son inalterables. Que carecen de nervios. Pero todo ello, muy lejos de la realidad. Las sacudidas políticas que se suceden en su lejano país, tienen repercusión honda en el barrio chino de la Habana. Multitud de entidades con fines políticos desenvuelven sus actividades en esa parte de la ciudad Pero, amantes del orden hasta el máximum, sus luchas, sus enconos partidaristas, sus controversias políticas, rara vez llegan a nuestro conocimiento. Porque, tras el ardor de sus discusiones, en torno a los problemas patrios, surgen ante nuestra vista, el perenne rostro inalterable, los ojos oblicuos inexpresivos, la boca sensual, sin gesto alguno.

Los últimos sucesos que han tenido por escenario el lejano Oriente, han ocasionado una fuerte sacudida a los componentes de nuestro «chinatown».

Los terremotos, las inenarrables inundaciones que sembrado la desolación en vastos territorios del Ex-Celeste Imperio, las luchas de caudi-

Continúa en la página DIEZ

Sr. Diego Galindo Domenech
Piloto Aviador

DESTERRADOS A MAS DE 100 KILOMETROS LOS MIEMBROS DE UNA SOCIEDAD CULTURAL

Se les aplicó el apartado 6 del Bando Militar número 14. Radicación de otras causas

MATANZAS, octubre 16 (por telégrafo)

En la mañana de hoy la comandancia Militar, a propuesta del Supervisor Capitán Sacramento del Castillo, ha aplicado el apartado 6 del Bando 14, a los miembros de la Directiva de la Juventud Cultural Obrera, Julián Rivero, Bernardo Campos, Diosdado Monzón, Higinio González, Joaquín García, Ramón Pernas y José R. Duarte que se encontraban detenidos en el Castillo de San Severino, desterrándolos a más de cien kilómetros de Matanzas.

Los tres primeros fueron acusados de la colocación de bombas en la residencia de los Senadores Díaz Pardo y Vera Verdura.

Se acaban de radicar causas por infracción de la ley del Censo, por denuncia formulada por inspectores enumeradores contra los individuos siguientes: José Ureta Sagazola, Presidente de los conservadores de Colón por conservar en su poder cédulas que no le pertenecían, Pedro Calzada Domín guez, de Colón, y otros. Se ha radicado causa por usurpación de atribuciones contra el vigilante de la Policía de los Arabos Favio Silva.

Corresponsal.

Sánchez Cerro, Mantiene Mayoría de Votos

Sánchez Cerro, por Karreño)

LIMA, Perú, octubre 16 (AP) El teniente coronel Luis M. Sánchez Cerro, expresidente de la Junta Militar, presenta una ligera ventaja en votos, según los escrutinios incompletos que se están recibiendo, dando cuenta de las elecciones del domingo.

Hasta ahora Sánchez Cerro tiene 13,899 votos, contra 12,461 su más próximo rival, Haya de la Torre, 2,024 Jarueta y 1,237 Osores.

ASCIENDE A $1,805,238,77 LA REBAJA EN EL PRESUPUESTO DE LA SECRETARIA DE I. PUBLICA, DESPUES DE SUPRIMIR VARIAS INSTITUCIONES

Desaparecen las siete escuelas de Comercio. Se rebaja en un 19% el sueldo al maestro

El Decreto en que se exponen los detalles concretos a que abarca el reajuste efectuado en la Secretaría de Instrucción Pública y Bellas Artes, fué dado ayer a la prensa con el cual y auxiliados del Presupuesto general de la República para el presente ejercicio económico, hemos elaborado unos datos numéricos, expresivos del alcance del reajuste en los distintos capítulos y conceptos del Presupuesto de la Secretaría mencionada.

Por el Decreto a que nos referimos, se suprimen en la Universidad, Institutos de Segunda Ense-

Continúa en la página DIEZ

"Si no se Llega a las Reformas ni se Vota la Ley de Registros Electorales, el Censo no Responderá a su Misión"

Así declaró el Senador Fernández Hermo, al salir de la Oficina del Censo. Se reunió la Junta Nacional. Un elector enumerado que cuenta 113 años de edad. Hay 3,365 dementes en Mazorra

Hubo extraordinario movimiento, durante el día de ayer, en todas las oficinas del Censo.

Fernández Hermo

Un caso que interesó vivamente fué el del senador señor Lorenzo Fernández Hermo, a quien el enumerador que lo empadronó negó entregar le su cédula electoral porque es hijo de españoles. El senador habanero acudió al despacho del director general del Censo, reclamando la entrega de su cédula.

Cuando salía del despacho del ingeniero señor Masses Valera, dijo a los repórteres el señor Fernández Hermo:

—Esta labor de preparación y confección del Censo, es magnífica y sabia; pero estimo, al propio tiempo, que es imprescindible vote el Congreso leyes complementarias que harán más grande aun la obra. «Juzgo, además,—concluyó manifestándonos el señor Fernández Hermo—, que la labor desenvuelta por

(Continúa en la página OCHO)

La Conferencia Económica de la República Argentina

EN Buenos Aires se celebró recientemente la IV Conferencia Económica Nacional, y según vemos en la Prensa de aquella ciudad, como resultado de las deliberaciones se acordó recomendar al gobierno lo siguiente:

Creación del Ministerio de Industrias y Comercio, creación de una Junta de Fomento de la Producción y del Comercio; renovar el actual régimen fiscal; modificar la tarifa de avalúos y derechos aduaneros; creación del crédito bancario industrial; estudio y reajuste de las tarifas ferroviarias, y que las reparticiones nacionales, provinciales y municipales establezcan el consumo obligatorio de productos del país, en todas sus necesidades.

Son interesantes las ponencias relativas a esos asuntos, acerca de los cuales tiene en ellas el gobierno todos los elementos necesarios de juicio para adoptar las medidas que se le recomiendan, en el caso de considerarlas convenientes y factibles. Sin duda resultan estudios técnicos valiosos, que ilustran sobre los problemas de que tratan y ofrecen ideas prácticas para solucionarlos, como obra, al fin, de hom-

(Continúa en la página OCHO)

LOS DIRIGENTES DE LA CAMARA DE COMERCIO DE CHINA VISITAN EL DIARIO

Una comisión de la Directiva de la Cámara de Comercio China, integrada por los señores Manuel Ching, Presidente; León Chang, Vice-presidente; León Wong Kit, Tesorero, los que eran acompañados del intérprete señor Antonio Au, visitó ayer la Redacción del DIARIO, con objeto de testimoniar el agradecimiento de esa entidad por los artículos que en favor de la causa china hemos insertado en nuestras columnas.

Fueron recibidos por nuestro Director, doctor José I. Rivero, con quien departieron durante largo rato, saliendo los señores comisionados muy complacidos de la entrevista.

SE PIDE LA ABSOLUCION PARA EL QUE MATO CON SUS CONSEJOS A UNO QUE PADECIA DE PULMONIA

Entiende el abogado defensor que su patrocinado no obró de mala fe ni realizó el daño materialmente. El Fiscal modificó sus conclusiones provisionales y pide solamente un año, ocho meses

Como anunciamos ayer, tuvo efecto, ante la Sala Segunda de lo Criminal de esta Audiencia, el juicio oral del proceso seguido al anciano Justo Alvarez, (a) Justo Traba, por la muerte de Ignacio Avila Oliva, en la Villa de Güines, mediante prácticas de curanderismo que se achacan al procesado, dado que ordenó a Avila, que era presa de la pulmonía y que ya estaba mejorado por el tratamiento médico a que se le sometió, que se diera un baño de agua fría y, después paseara por la población para curarse.

Presidió el Tribunal que juzgó a Alvarez, el Dr. Mario E. Montero, integrando el Tribunal, además, los doctores Ramón J. Madrigal y Enrique de Almagro; en el Ministerio Fiscal, el doctor Fernando Freyre de Andrade y en la defensa el doctor Miguel Vital Chavarry, que se hizo cargo de la defensa del procesado en el momento de comenzar el juicio oral, por no haber podido concurrir el defensor designado.

Se practicaron las pruebas de confesión y testifical y terminadas las

(Continúa en la página OCHO)

EL DR. JOSE MARIA ZAYAS NO ASPIRA A LA ADMINISTRACION DE LA ADUANA

El doctor José María Zayas, que desempeñara años ha la Administración de la Aduana de la Habana, nos ruega hagamos constar que él no aspira a dicho cargo y que, por consiguiente, no ha hecho gestiones, ni las hará en ningún sentido, para obtener el mismo.

La Popular Artista Elvira Morla Está en Nuestra Ciudad

Estrenará seis obras. Pertenece a una noble familia cubana y es sobrina del Gral. Calixto García

Elvira Morla

Elvira Morla, la popular y exquisita actriz teatral y cinematográfica, se encuentra entre nosotros, llegada

(Continúa en la página OCHO)

"LAS TARIFAS AMERICANAS NO SON MUY PROPICIAS PARA LA OBTENCION DE BUENOS AMIGOS"

Así manifestó el Alcalde de Lafayette al recibir las Llaves de la Ciudad de manos del Mayor. Los Alcaldes visitantes han elogiado la arquitectura del Palacio del Distrito Central.

Alcaldes norteamericanos llegaron ayer a la Habana, en correspondencia a la invitación que les hizo el Mayor de la Habana, señor Tirso Mesa, a fin de que participarán de los festejos en honor de los miembros de la Convención Internacional de Bomberos que se está verificando en nuestra capital Comisionados expresamente por el señor Mesa, concurrieron delegados suyos para dar a los visitantes todas las facilidades debidas en el momento de desembarcar y para acompañarlos hasta el hotel donde se hospedan.

Son esos alcaldes: Mr. John B. Hudson, de Lafayette, Indiana; R B. Gautier, de Miami, Florida; W

(Continúa en la página OCHO)

LOS QUINCE CABECILLAS CONDENADOS A MUERTE EN CHILE, INDULTADOS

SANTIAGO DE CHILE, Octubre 16. —AP.—El Gobierno dió esta noche un decreto conmutando por cadena perpetua todas las sentencias de muerte dictadas por los Consejos de Guerra contra los cabecillas de la reciente rebelión naval.

Quince marinos fueron condenados a muerte. Los últimos cuatro fueron sentenciados la semana pasada.

LA PRODUCCION DE AZUCAR DE REMOLACHA EN EUROPA, ESTE OTOÑO Y EL INVIERNO, SE ESTIMA QUE SE REDUCIRA EN 2 MILLONES DE TONELADAS

La adhesión al Plan de Chadbourne se considera causa de esta reducción

NUEVA YORK, octubre 16 (AP) La Standard Statistics Company dice hoy que las perspectivas de una importante reducción de la producción de remolacha azucarera en Europa este otoño y el próximo invierno constituyen un estímulo para que la industria azucarera intente eliminar la superproducción y las enormes cantidades que tiene en almacén.

Esta anticipada reducción de Europa puede atribuirse, en no pequeña medida, a la adhesión de los productores europeos al plan de Chadbourne, agrega la Standard Statistics, pues el área plantada este año

(Continúa en la página OCHO)

El Secretario de Obras Públicas ha Declarado al Centro de la Propiedad Que Respetará los Derechos de Todos

Los propietarios se quejaron de que sus intereses estaban siendo maltratados. El Sr. Onetti ofreció que se harían todas las rectificaciones que fueren necesarias en lo sucesivo

Cumpliendo acuerdo del Centro de la Propiedad Urbana de la Habana, en la mañana de ayer visitó al nuevo Secretario de Obras Públicas, señor Narciso Onetti, una comisión de su seno integrada por los señores José Genaro Sánchez, Presidente; Francisco Andreu, Secretario y los señores Eduardo Chibás, Luis Morales, Alberto Maruri, Francisco Salaya, Ovidio Giberga, Manuel Sánchez, Camilo G. de Castro y el Marqués de Tiedra.

Después de cambiar afectuosos saludos, el Presidente del Centro de la Propiedad expresó al señor Onetti la complacencia con que la entidad que él representaba había acogido su designación para la Secretaría de Obras Públicas y las palabras que tuviera en el acto de tomar posesión habían

Continúa en la página DIEZ

Nueva Exposición de Arte Hecha por los Niños Cubanos

Ha sido inaugurada en el salón del **Lyceum**. García Maroto ha triunfado en su plausible labor

Por tercera vez cubren las paredes del «Lyceum» dibujos, acuarelas y grabados en madera, hechos por niñas y niños de las Escuelas de Acción Artística promovidas y organizadas por Gabriel García Maroto en Caimito del Guayabal, Remedios, Caibarién y Cienfuegos.

Comenzó el gran pintor español su tarea por el primero de estos pueblos. Convocó a los niños lugareños, pulsó su sensibilidad, estimuló en ellos el sentido del color y la línea y no tardó en lograr un núcleo de fervorosa actividad que se tradujo en manifestaciones pictóricas de sorprendente pujanza.

Del Caimito pasó Maroto a la provincia de Santa Clara. En Remedios y en Caibarién, con el concurso del doctor Juan Pérez Abreu, del doctor Pedro Bru y de otros hombres seriamente preocupados por la educación artística de nuestro pueblo, creo García Maroto otros dos focos de intensa, honrada y pura vitalidad artística.

Por último, pasó el artista y maestro a Cienfuegos. Allí encontró al punto, la cooperación decidida de un Pedro López Dorticós, de un Rafael

(Continúa en la página OCHO)

ES PROBABLE QUE SE CELEBRE EN LA HABANA LA CONVENCION DE POLICIAS EN EL AÑO 1933

1,200 jefes y comisionados de policía se reunieron en St. Petersburg, Florida. Recibimiento a los que llegaron anoche a nuestra ciudad. Viaja con ellos un distinguido periodista

Dos aspectos de la llegada a la Habana de los Jefes de Policía de diversas ciudades noteamericanas: Momento en que eran recibidos dichos funcionarios, a quienes acompañan esposas y familiares.—El niño J. Du Bois, hijo del organizador de la convención celebrada en St Petersburg, a quien su padre trajo a la Habana luciendo un uniforme de teniente de Policía.

Anoche y por el vapor «Cuba» de la Peninsular Occidental S. S. C., llegaron a la Habana ochenta y cinco de los mil doscientos comisionados y jefes de policías de distintas ciudades norteamericanas y canadienses.

Una nutrida representación del Cuerpo de la Policía de la Habana,

Continúa en la página DIEZ

M.E.C.D. 2016

DIARIO DE LA MARINA

FUNDADO EN 1832

Dirigido hasta 1919 por D. Nicolás Rivero y Muñiz.

OFICINAS: HABANA, PRADO 103.—NEW YORK: 516 FIFTH AVE.

Editado por la Cía. DIARIO DE LA MARINA (S. A.) cuyo programa consiste en la defensa de los intereses generales y permanentes de la Nación cubana, de los especiales de la Colonia española establecida en la misma y de la unión y armonía entre los diversos elementos que conviven en el país». —Art. 1o. de los Estatutos.

TELEFONOS DEL DIARIO

Dirección	A-4151
Administración	M-7911
Audiotría	
Compras	
Secretaría. Administración	M-2522
Anuncios	A-2425
Clasificados y Talleres	A-3333
Quejas y Suscripciones	A-3785
Distribución y Máquinas	A-3785
Redacción	M-7918
Jefe Información	A-3205
Sports	M-7912

PRECIOS DE SUSCRIPCION AL «DIARIO DE LA MARINA»

Habana y Provincias

Mes	$ 1.50
Trimestre	$ 4.20
Semestre	$ 8.00
Año	$ 16.00

Extranjero

Trimestre	$ 5.00
Semestre	$ 9.50
Año	$ 18.00

Edición Dominical (Para el extranjero solamente)

Semestre	$ 3.00
Año	$ 5.00

Cúrese Para Poder Trabajar

Quien está enfermo no puede trabajar y si lo hace no solamente empeora sino que el trabajo que efectúa no es eficiente. Ahora por poco dinero puede curarse asma, catarro, bronquitis o tosferina, comprando un frasco chico de CUAJANI JORDAN que lo venden todas las farmacias. También a la venta el frasco grande.

MARCAS Y PATENTES

LORENZO S. RUIZ

—En práctica desde 1912—

Edificio Casteleiro», Departamento 401 Oficios 18. Cable y Telégrafo «TRADEMARK»

Teléfonos: 1-4341 y A-9746 HABANA.

Esta oficina cuenta con archivo clasificado para la investigación de las marcas.

ARMONIAS

OJOS QUE NO VEN

(Por GUSTAVO E. URRUTIA)

LA mayoría del pueblo de Cuba no sabe, no tiene idea siquiera de lo expuesta a fracasar que estuvo la Revolución cuando, antes de la **Joint Resolution,** el Gobierno de los Estados Unidos resolvió en principio intervenir para pacificar la Isla. El Ejecutivo de Washington pudo entonces haber ignorado al Gobierno Revolucionario, a quien nunca reconoció la beligerancia, y echado abajo de un plumazo toda la obra del separatismo. Después, gracias a la política inteligente del Consejo de Gobierno cubano y al generoso mandato de la **Joint Resolution** se logró un acercamiento **de hecho,** una cooperación militar entre los revolucionarios y las fuerzas invasoras americanas, por el cual nuestro ejército **auxilió** al de los Estados Unidos en su ofensiva contra el poder de España.

Para el Gobierno de Mc Kinley la Revolución no representaba a Cuba ni de derecho existían nuestro Gobierno y nuestras instituciones republicanas. No éramos nadie, excepto unos peleadores y unos prácticos utilizables a discreción para las peripecias de la campaña. Con tal actitud se habilitó aquel Gobierno para establecer en nuestro territorio una República condicional que sin contrariar la Resolución del Congreso Norteamericano, asegurase la hegemonía de los Estados Unidos sobre nuestra tierra, en consecuencia con los designios tradicionales de su política antillana.

Brevemente expresado: Nuestra República es lo que los estadistas de la Unión quisieron que fuese, no lo que nosotros deseábamos.

Los Poderes de la Revolución ,ante el dilema de perderlo todo por un entendimiento directo entre España y los Estados Unidos, o una intervención armada sin ningún concierto con los revolucionarios por una parte, y por la otra el establecimiento de una República «enmendada», optaron por esta como un mal menor, confiando a la sensatez y patriotismo de nuestra generación el logro definitivo del ideal cubano.

Tal es nuestra realidad doméstica e internacional. Nada de lo dicho es un descubrimiento mío. Ahí están los «Trabajos» del Doctor Domingo Méndez Capote, la obra substancial del Dr. Ramiro Guerra titulada **«En el Camino de la Independencia»** y la serie de artículos publicados por el mismo en este periódico. Pero el hecho es que, virtualmente, la mayoría de nuestras masas ignora esa realidad y que una gran parte de nuestra gente letrada y de nuestros políticos tampoco la conoce tan a fondo como hay que saber las cosas cuando se tiene la responsabilidad de dirigir a un pueblo.

La prédica habitual ha sido que debemos la República a nuestra abnegación y bravura; que vencimos técnica y prácticamente el poder español; que las fuerzas americanas vinieron para auxiliarnos en la campaña final; que la Revolución tuvo beligerancia para imponer sus principios y condiciones, y que luego, una vez reunida la Convención Constituyente, una maniobra incontrastable e inesperada del poderío yanqui nos impuso la Enmienda Platt. Por eso la inquina vulgar se concentra sobre ella como si fuese una mortificación caprichosa y no el efecto de un largo y complejo proceso histórico-político.

Con estas ideas sedantes y esta visión epidérmica de la influencia fatal de un poder extraño sobre nuestra nación, no es raro que la opinión popular se duerma en la hamaca sin comprender las circunstancias que condicionan nuestra soberanía. Para ella la República cubana es como otras de América, dueñas absolutas de sus destinos y cuyas vicisitudes internas no trascienden a lo internacional ni afectan la estabilidad del Estado.

Otra cosa sería si conociera el sentido cabal de nuestras relaciones con los Estados Unidos. Entonces vigilaría sin cesar la conducta de nuestra política nacional y diplomática para impedir todo motivo de intromisión extraña en nuestros asuntos. Seríamos nuestros propios censores para evitar que lo fueran ellos.

Para este fin urge popularizar el conocimiento pleno de nuestro equilibrio nacional; hacerle ver al pueblo que de nuestra austeridad depende la subsistencia de nuestras instituciones republicanas; explicarle hasta la raíz las obligaciones morales que nos impone el tratado permanente con los Estados Unidos; aclararle los peligros de los fraudes electorales, de las transgresiones políticas, de las inmoralidades administrativas. De toda acción antidemocrática. Hay que ALARMARLO y movilizarlo para que controle la alta dirección de sus destinos reaccionando frente a las minorías voraces que siempre han atentado contra el prestigio de la República.

Todo esto debe saberlo nuestra gente tan bien como se sabe el Himno Nacional. Pero no basta que la clave esté en dos libros y algunas memorias. Hay que difundir la alarma por todos los rincones del país para enterar a cada cubano y educarlo en la defensa cívica de la patria. La prensa, la tribuna y el diálogo íntimo tienen que iniciar una campaña intensa de propaganda rectificadora.

El pueblo cree que nuestra soberanía es incondicional y por eso ha descuidado su vigilancia, pero ocupará su puesto en cuanto comprenda la situación.

COMPAÑIA CUBANA DE ELECTRICIDAD

AVISO

La Junta Directiva de esta Compañía, en sesión celebrada el día 13 de los corrientes, acordó repartir el dividendo trimestral regular de $1.50 sobre las Acciones Preferidas Acumulativas de $6.00 anuales, por el trimestre que termina el día 31 de Octubre de 1931.

Este dividendo se pagará el día 2 de Noviembre próximo, por medio de cheques que se enviarán al domicilio de los señores accionistas que aparezcan registrados en los libros de la Compañía al cierre de las operaciones del día 20 de Octubre del año actual.

Los libros de traspaso de acciones permanecerán abiertos durante el período de tiempo comprendido entre las fechas indicadas.

Los cambios de domicilio deberán ser comunicados por escrito oportunamente al Departamento de Contabilidad de Acciones Preferidas de esta Compañía, en Máximo Gómez (antes Monte) número 1, Habana.

Habana, Octubre 16, 1931.

FRED. E. KRIEGHOFF, Vicetesorero.

MATANCERAS

EN PLENA CAMPIÑA

Y en lozano marco de verdor

Fué así la boda del Jueves, esponsales de la Sta. Teresa Rojas y el señor José Miguel González, celebrada en la amplia y vieja casona del antiguo Ingenio Lastra, hoy finca Quintana.

A las dos de la tarde la ceremonia en la que actuó el Dr. García, Juez Municipal del Roque, y en la que fungieron como testigos, el Ingeniero Jefe de Obras Públicas del Distrito Oscar Pardiñas, y el señor Fernando Moreno.

Una fiesta epilogó las simpáticas nupcias, que congregaron en aquella vetusta casa, feudo que fue de matanceros señores, y emporio de riquezas, de la comarca a familias numerosas allí radicadas y al más selecto grupo de señoritas de nuestra sociedad.

En el amplio portal, con sus columnas de hierro fundido, con sus baldozas, que al correr de los años, consérvanse desafiadoras, se dispuso la mesa en la que tomaron asiento más de sesenta personas.

Un criollo menú, en que el lechon, el fricasé, los frijoles negros y viandas y ensaladas, figuraban como obligados, sirvióse con derroche y esplendidez cubanísima.

Presidían la mesa Don Federico Rojas, tronco venerable de una familia, que laboriosa, honesta y honrada, sirve a la patria, dándole hijos, labrando su tierra, y produciendo sin tregua y sin más aspiración que la de el deber cumplido.

Junto a Rojas, sentábase su esposa Doña Paula Cabrera, a la que rodeaban sus siete hijos, hombres todos que nacidos bajo el ardiente sol tropical, miden con este su tiempo, y alborean con sus primeros rayos, sin descansar hasta su crepúsculo.

En los otros sitios, esta legión de fascinadoras criollitas, flores en las que la naturaleza, ha puesto toda su savia y toda su gracia de nuestros fertiles campos, sin el maquillaje de las poblaciones, que las hacen rosas de invernaderos, desprovistas del perfume, la lozanía y la frescura que les da el campestre rocío.

Lidia y Herminia Cabrera, Eulalia Castañeira. Esther y Laura Castro, Cuca Mendoza, Antonia Dominguez, Eulalia Moreno, Aida Mendoza, Angela Machín, Caridad González y Juana y Candelaria Pérez.

Un nombra más.

El de Mirella Sánchez, figulina de inspiradora belleza, de seductora gracia y una elegancia y gentileza grande.

Fue la reina del baile.

La soberana avasalladora, ante la que se rendían todos, en merecido y pleito homenaje.

Entre el bunch de matanceras mencionaré a Susana y Clarita Santoyo, Berta Michelena y Juana Luisa Alvarez, Digna Pastrana y Julieta Pérez Muriedas y María Luisa Pérez Jacomino.

Las señoras Ramona P. de Moreno, Enma R. de Díaz, Laura R. de Castro, chaperoneaban el selecto bunch.

Entre los caballeros, Gualberto Castro, Pedro Sánchez, Oswaldo Moreno, Isaac Medina, Oscar Meneoxa, y Abelardo, Jesús, Aleido, José E. y Benigno Rojas.

Pastor Morejón, Baldomero y Pico González, Ismael Obías, Antón Gutiérrez Bacot, Juan F. Rodríguez y el cronista.

Tanto los esposos Rojas-Cabreras, como la gentil pareja de reciencasados, José Miguel González y Teresa Rojas, deshiciéronse en atenciones para todos sus invitados y con dulces licores, ponches y cocktailles, obsequió se a la concurrencia desde las dos de la tarde que se inició la fiesta hasta bien entrada la noche que rendidas las parejas, abandonaron aquella casa hospitalaria, donde la hidalga gentileza criolla, tuvo su más espléndido marco.

Para José Miguel y Teresita, lleven estas líneas los votos del cronista, con el de cuantos a sus esponsales asistimos, por una eterna luna de miel.

Por una felicidad sin eclipse.

Como ellos la merecen.

OSCAR ALEMAN

Una baja en el Ejército.

Falleció en la noche del miércoles, así repentinamente, pues sólo dos días de enfermedad lo hicieron guardar cama, el Primer Teniente del Cuarto Regimiento aquí destacado Sr. Oscar Alemán.

Una broconeumonía, arrancó del mundo al distinguido oficial, que tenía a su cargo el puesto del Naranjal y en el que se distinguió siempre por su celo, por su rectitud y su probidad.

Se efectuó su entierro en la tarde del jueves y acompañando el cadáver del Teniente Alemán, fueron hasta la Necrópolis, con el Jefe militar del Distrito, Teniente Coronel Herrera, todos los Oficiales que se hallaban francos de servicio.

Se le rindieron honores militares en la Necrópolis.

Y tras tétrico clarín que imponía silenció, retumbó la pólvora que anotaba a la República, la baja de uno de sus más valientes servidores.

Para los familiares todos del Teniente Alemán, y para sus compañeros también van estas líneas de condolencia.

Con el más sentido pésame.

YA EN MATANZAS

Sustituyendo a Vilches.

Está desde ayer entre nosotros el Teniente García Angulo, que ha sido destinado a prestar sus servicios en nuestra capital.

Para Colón, a ocupar su puesto, ha ido el Teniente Vilches, que pertenecía al Tercio Táctico del Cuarto Regimiento.

Con mi enhorabuena a García Angulo, va la que también envío a su bella prometida Nina Lovio y Bruzón.

Para Diciembre están anunciados sus esponsales.

Boda que será uno de los grandes acontecimientos sociales de la próxima season.

EL DR. TAPIA

Con pena lo leo.

Se halla enfermo de cuidado, según publica ayer en sus «Elegantes» de «El Imparcial» el compañero Sr. Bernardo Rodríguez Pérez.

Asistiendo al joven cirujano que es director de la Gran Clínica Matanzas, se hallan varios de sus compañeros, en cuyas manos esperamos verlo cuanto antes restablecido.

También sufre un ataque de laringitis el Dr. Luis A. Cuní, que recluído en su Villa María Luisa, ha tenido que suspender por el momento sus consultas.

EN UN CONCIERTO

El número de una matancera.

De Arminda Shutte, que tomará parte en la gran fiesta de arte, que mañana domingo, tendrá efecto en el Teatro Nacional.

Recital de la Orquesta Sinfónica que ha encomendado a la señorita Shutte, la ejecución de obra tan bella y tan difícil, como en Concierto en Si Bemol de Bortkieiwicz, para piano y orquesta.

Se lucirá una vez Arminda.

Triunfando como es costumbre en ella.

Para las diez de la mañana está anunciado este recital, bajo la dirección del Gran Maestro Gonzalo Roig.

ARMANDO DE QUESADA

Con un a aque apendicular.

Padeciéndolo estuvo durante varios días en que lo asistió el doctor Miguel Beato, médico de la casa.

Pasó ya el ataque.

Y para evitar una repetición, espérase poderio operar en frío, augurando el éxito de dicha intervención.

Joven muy popular en el Liceo, Coquito Quesada, doy con satisfacción inmensa la nueva de su mejoría.

UNA JUNTA AYER

En el Tennis.

Reunión de las Damas de la Directiva, que fué convocada para tratar de la Gran fiesta que se ofrecerá el ocho de Noviembre.

Se festeja en esa fecha el quinto aniversario de la fundación del Club.

Y puedo anticipar que la fiesta que ofrecerá esa Institución, consistirá en un gran baile, con obsequio de un espléndido buffet.

Ampliaré esta nota mañana con interesantes detalles.

ESPONSALES

En la Capital.

Para la noche de hoy está anunciada la boda de la señorita Emelina Piñeiro con el joven José A. Lovio y Bruzón.

Matancero el galán.

Que tiene designados entre sus testigos al director del DIARIO DE LA MARINA Dr. José I. Rivero y Alonso.

Para estas bodas, de las que he hablado ya en pasadas corresponden cias con detalles muchos, embarcaron hoy rumbo a la Habana, con objeto de estar presente a ellas, numerosas familias de nuestra sociedad.

EN EL CARMELO

La Gran fiesta de mañana.

Comienzan los cultos a Santa Teresa, esta noche con la Gran Salve que será cantada a toda orquesta.

El domingo a las siete y media habrá misa de comunión y a las nueve la gran solemnidad presidida por nuestro Prelado el Obispo de la Diócesis Monseñor Sainz.

El Padre José Luis de Santa Teresa, Director de la Congregación hará el panegírico.

Por las naves del templo será sacada en procesión la imagen de Santa Teresa, a cuyo acto invita la Archicofradía y su director a todos los mieles matanceros.

DE AMOR...

El último engagement.

Formalizado en la tarde de antier, el de la bella señorita María Josefa Martínez y el caballeroso joven Pedro Tapanes, que redacta las «Neopoblanas» de nuestro colega «El Republicano».

Una parejita encantadora.

A la que deseo todo género de venturas.

LA ULTIMA NOTA

Un encargo que cumplir.

Me lo hace el doctor Luis A. Cuní como Jefe de la familia, y no es otro que el de dar las gracias por este medio a todos cuantos a ellos han demostrado su condolencia con motivo del fallecimiento de su hermano Ochito.

No podrían contestar una a una, las cartas, mensajes telefónicos y telegramas llegados hasta su enlutado hogar.

Sepan pues, cuantos han acompañado a los Cuní en estos tristísimos momentos, que su gratitud es grande.

Y que de ella es intérprete mi pluma.

Manolo JARQUIN

VIBOREÑAS

LA BODA DE ESTA TARDE

Señalada para las cinco y media en la iglesia parroquial de Jesús del Monte, ante nuestro querido párroco R. P. José Rodríguez Pérez.

Es la novia la gentil y bella señorita Emelina Piñera, y afortunado novio el estimado joven José Ramón Lovio y Bruzón, que juraran la fe de sus amores, realizando así sus más vehementes aspiraciones.

Emelina lucirá una preciosa toilette de desposada y un hermoso ramo nupcial, que aumentarán su sugestión.

Numerosa y distinguida concurrencia presenciará esta boda, que mañana preferentemente reseñare, felicitando ahora, por anticipado, a tan dichosos novios.

LOS SANTOS DE HOY

Señala el calendario las festividades de Santa Margarita María de Alacoque, Santa Eduvigis, Santa Mamerta y San Andrés de Creta.

Dedico la primera felicitación a una amiga estimadísima, la apreciable dama Eduvigis V. de Torres, esposa del señor Domingo Torres, y madre amante de una amiguita que tanto admiro, la gentil señorita Bertha Torres.

Son para Eduvigis mis votos, muy afectuosamente dedicados, por su mayor felicidad.

También celebra hoy sus días la respeable señora Eduvigis Pons de Barrios.

Y una señorita tan graciosa como Eduvigis Faxa y Pastoriza, a la que familiarmente nombramos «Ubita.»

No olvido, en sus días, a una amiga que, desde su infancia conozco, Margot Díaz de Garaigorta, hija del que fué mi más excelente amigo «Panchito» Díaz Garargoitia.

Bien sabe Margot todo lo bueno que yo le deseo.

Saludo a una señorita muy gentil e interesante, Margot Rojas y López.

Y a estas tres: Margarita Ibarra, Margarita Casanova y Margot Pérez.

Y una señora más, a quien felicitar, la apreciable dama «Andreíta» Villamil de Riaño.

Un feliz día tengan.

NIÑO RENE FERRAN Y RIVERO

Inteligente heredero de los jóvenes y distinguidos esposos señora Teté Rivero de Ferrán, hermana de nuestro querido Director, y el doctor René Ferrán y Ojea, mi compañero de aulas en el colegio del inolvidable doctor don Claudio Mimó.

René, en breve, estará completamen restablecido de la operación de amigdalitis que hace pocos días le practicó el afamado especialista y querido amigo doctor Cándido B. Toledo Osés.

Mi expresiva enhorabuena a los esposos Rivero-Ferrán y al doctor Toledo Osés.

SEÑORITA CONCHITA ARMONA

He tenido el gusto de conocer a tan linda muñeca, que sonríe angelicalmente, al ser presentado a ella en «Tosca' por mi distinguida amiga María Puig, tía de la bella viudita Berta Puig, a la que familiarmente llamamos «Tía María.»

Es Conchita una figulina admirable, con unos ojos dulcísimos, de intensas miradas.

Yo reitero a tan preciada flor la expresión, muy sincera, de toda mi admiración y a «Tía María» mi agradecimiento, por presentación tan valiosa.

SEÑORITA ISABEL TREVIN

Tan interesante señorita continúa mejorando rápidamente, después de la operación apendicular que le fué practicada, por el afamado cirujano doctor Rodríguez Baz, de tal modo que el regreso a su hogar será en los primeros días de la entrante semana.

La gentil Isabel es sobrina de mi estimado amigo el popular empresario teatral señor Jose Trevin, actualmente al frente del elegante «Cine Moderno.»

Mis votos dedico a dicha señorita, por su rápido y completo restablecimiento.

SEÑORITA RAQUEL LOPEZ

Se encuentra guardando cama ha días esta bella señorita, a causa de un fuerte ataque bronquial, aunque felizmente no es de cuidado.

Asistida eficazmente por sus familiares, yo espero que tan admirada amiguita pronto recuperará su salud, agradable noticia que deseo consignar cuanto antes.

SEÑOR ANDRES SANCHEZ

El antiguo y estimado convecino, está hoy de días.

A causa de la dolencia de un familiar cercano, se ve impedido de recibir a sus amistades, a las que así advierto.

Con doble motivo lo lamento y bien sabe el amigo Sánchez que siempre muy presente tengo, y en la fecha de hoy no podía dejar de saludarlo, como afectuosamente lo hago, deseándole muchas felicidades.

AGRADECIDO

Así permanezco al señor Armando Martínez, por su cortesía, invitándome a la inauguración de la gran Marquesina del hotel «Saratoga», efectuada el jueves a las 9 de la noche.

Me complací en asistir, pasando momentos muy agradables allí, lugar privilegiado en la actual estación, junto con numerosa y distinguida concurrencia, atendida y obsequiada finamente por el señor Martínez y la experta dependencia.

GRAN CINEMA

Esta noche, como sábado, ha de verse muy concurrido el coquetón cine.

Se proyectan las cintas «El presidio», «La espada errante», y «Vampiros del mar».

Tarde y noche.

Urbano DEL CASTILLO

PENSIONES A VETERANOS

La Comisión Revisora de Pensiones a Veteranos en sesión celebrada al efecto tomó los siguientes acuerdos.

Mandar a incluir en el Registro de Pensiones a los efectos del pago de las concedidas los expedientes de Alfredo Crabb y Herrera y María de Jesús Céspedes Licea.

Declarar en estado de investigación los expedientes de Jose Francisco Fernandez y Socarras, Camila Cordes e hijos, Eduardo Rafael Ramón González Gálvez y Felipe Pérez Velázquez.

Remitir a la Audiencia de Matánzas, para que previa información suplementaria resuelva en definitiva el expediente de Ramon Garcia Sánchez.

VISITARON EL PUEBLO DE «GENERAL MACHADO», AYER

GENERAL MACHADO, octubre 16.—DIARIO, Habana. (Por teléfono.)

Hoy visitaron este pueblo 645 bomberos norteamericanos, acompañados por sus esposas. Después de recorrer la Escuela Técnica Industrial, para la que tuvieron frases de elogio, les fue ofrecido un «ponche de honor' por el señor Emilio Castro, administrador del reparto «Lutgardita» y por el señor Fernando Aguado, director de la Escuela Técnica Industrial. Momentos antes del brindis, la Banda de los alumnos de la Escuela Técnica Industrial amenizó el acto, tocando el Himno Nacional y el Norteamericano.—**Pablo Donato** Jr., corresponsal.

DR. P. M. SOUZA

Garganta, Nariz y Oídos, Hospitales de New York, Viena, Budapest, Habana. San Lázaro 226, de 3 a 4.

Almorranas

El tormento y sufrimiento tan terribles de las almorranas, pueden aliviarse al instante y curarse pronto usando el Ungüento Cadum. Haga por conseguir una caja en seguida.

Si siente que le comienza un **Resfriado** con estornudos, o pesadez, dolor a los huesos, etc., no espere un momento. Tome en seguida las pastillas de

Laxativo

BROMO QUININA

con el nombre de E. W. Grove en la cajita

ORBE REVISTA "BIEN" LEALA

FOSFATINA FALIÈRES

LA HARINA ALIMENTICIA INCOMPARABLE A LA CUAL MILLONES DE NIÑOS DEBEN LA FUERZA Y LA SALUD

FACILITA LA DENTICIÓN Y EL DESAROLLO ÓSEO CONVIENE A LOS ANÉMICOS ANCIANOS Y CONVALECIENTES. EXIGIR SIEMPRE LA MARCA DE GARANTIA "FOSFATINA FALIÈRES" REPUTADA EN EL MUNDO ENTERO Y RECHAZAR TODAS LAS IMITACIONES.

DE VENTA EN TODAS PARTES — PARIS

DEPURATIVO

Los Comprimidos de

"Levurine Extractive"

COUTURIEUX

ENFERMEDADES DE LA PIEL:

Acne, furúnculos, eczema, barros, supuraciones, etc., y ENFERMEDADES INFECCIOSAS tropicales

3 a 6 comprimidos por día.

CH. COUTURIEUX, 18, Avenue Hoche, PARIS

y en las principales Farmacias

Aquellos que siempre beben toman

Poland Water

(AGUA POLAND)

Depositarios y Distribuidores:

J. Gallarreta y Cía., S. en C.

Mercaderes 18 Habana

E. PAPILLAUD PARIS

PURGANTE LE ROY

Folletos Apartado 137_ HABANA

GOTOSOS y REUMÁTICOS

En menos de 24 horas, podeis calmar vuestros dolores con el

ESPECÍFICO BÉJEAN

El remédio más ACTIVO prescrito por las autoridades médicas contra

la GOTA, la CIÁTICA los REUMATISMOS

Agudos o Crónicos

y todos los dolores de origen artrítica.

Un solo frasco bastará para convenceros de la rapidez de su acción.

Distribuidores:

Dª SARRA Dª JOHNSON. TAQUECHEL.

Por mayor:

Laboratorios del Doctor BÉJEAN

12 E. 33 St. NEW-YORK. E.U.A.

EDICTO

DR. CARLOS MANUEL DE LA TORRE Y GONZALEZ LLORENTE, Juez de Primera Instancia de Almendares del Partido Judicial de la Habana.

Por virtud del presente Edicto que se libra en los autos del Juicio de Menos Cuantía seguido por Manuel López Jote, contra la Compañía Azucarera de Cruces S. A., y en la vía de apremio para la ejecución de la sentencia dictada, hago saber que por providencia de la fecha dictada a instancia de la parte actora, he dispuesto sacar a pública subasta por primera vez el bien mueble embargado en el juicio, consistente en: «Un trasbordador y romana en conexión con el ferrocarril de vía ancha que se encuentra en el batey del Ingenio «Dos Hermanos», Término Municipal de Cruces, Provincia de Santa Clara, marca «Fairbanks». Habiendo sido tasado por perito designado al efecto en la suma de setecientos cincuenta pesos moneda de curso legal. Para el acto de la subasta que se celebrará en el salón de actos de este Juzgado sito en Paseo de Martí 15, bajos, se ha señalado el día VEINTE Y OCHO DEL ACTUAL MES A LAS NUEVE Y MEDIA DE LA MAÑANA. Los bienes objeto de la subasta se encuentran en el lugar antes indicado; se hace saber a los licitadores que para poder tomar parte en la subasta deberán consignar previamente en la mesa del Juzgado o local destinado al al efecto el diez por ciento de la tasación sin cuyo requisito no serán admitidos: y por último que los autos se encuentran de manifiesto en la Secretaría del Actuario que refrenda donde podrán ser examinados por quien lo interesara.

Y para su publicación en los periódicos «El Mundo» y EL DIARIO DE LA MARINA, así como para su fijación en la tablilla de anuncios del Juzgado se libra el presente por triplicado en La Habana a quince de Octubre de 1931.

Dr. Carlos Manuel de la Torre.

Ante mí:

Hermógenes Jiménez.

CASOS y COSAS

CONFIDENCIAL

A mí nadie me engatusa,
porque soy una persona
que me fijo antes que todo
en el fondo de las cosas,
y sé positivamente,
o mejor dicho, me consta
que esos Jefes de bomberos
que han venído de Oklahoma,
de New York, de Massachusetts,
de Boston, de Minnesota
y de otras muchas ciudades,
aunque parezca otra cosa,
vienen a ver si averíguan
el asunto de las **bombas.**

Y la prueba la tenemos
en que después que se corran,
vendrán, según he leído
en nuestra prensa periódica,
los Jefes de Policía,
si no han llegado a estas horas.

Sergio ACEBAL

VERMIFUGO de BAYER HAHNESTOCK

PARA LOMBRICES

Un remedio eficaz para expulsar lombrices PARA NIÑOS Y ADULTOS Absolutamente Inofensivo

DE VENTA DESDE 1877

Agentes para Anuncios en EUROPA:

E. BOURDET & Cie antes DAVIGNON, BOURDET & Cie

9, Rue Tronchet, PARIS

19, 21, 23, Ludgate Hill, LONDRES

FARMACIA DROGUERIA de "JOHNSON" DE TURNO LOS LUNES

Obispo Nº 30 TELEFONO-A-2129

LA MAYOR 35 EDIFICIOS 700 EMPLEADOS SARRA DROGUERIA

ABIERTA TODOS LOS DIAS TODA LA NOCHE LOS MARTES

A-8026 A-3641

FARMACIAS DE TURNO

SABADO

Calle y número	Teléfonos
HABANA	
Padre Varela 117	M-4559
Plácido 4 (antes Bernaza) esq. a Obispo	A-1235
Paula 53	M-5464
Gral. Carrillo y Arambu.ro	U-5902
Gral. Aranguren y Condesa	M-4515
Máximo Gómez 363	M-4780
Zenea y Raimundo Cabrera	M-4684
Salud 46	M-5449
A. de Italia 129.	A-2171
Finlay 115	U-6712
Ave. de Menocal y General Carrillo	U-5890
Gral. Aranguren y General Aguirre	M-4549
Enrique Villuendas y Perseverancia	M-5029
Máx. Gómez 412	M-5571
S. José y Lealtad	A-2965
Merced 92	M-4401
Aguila y Vives	M-4379
Ave. de la República 265	U-5822
Padre Varela 19	U-5851
Esperanza 57	M-4034
A. de Menocal 72	U-8080
Crespo y Refugio	M-4588
Máximo Gómez 128	M-5070
Rica 15	M-4710
Hospital y Jovellar	U-6630
Luz y Compostela	No tiene
Padre Varela 110	M-4771
Ave. de Menocal 40	M-5057
Oquendo y V. Muñoz	U-6805
Cárdenas 55	A-2533, M-4501
VEDADO	
Calle 12 No. 261 entre E y D	F-6030 F-6115
Calle 5 No. 40	F-5872
Calle C No. 147 entre 15 y 17	F-6158
Zapata entre A y B	F-6056
Ave. de Wilson 20	F-6224
Calle 23 No. 393 esq. a 4	F-6150
Calle 26 entre 25 y 27	F-6164
Calle 12 y 21	F-6172
VIBORA	
10 de Octubre y Ave. de Acosta	I-1179
10 de Octubre y Estrada Palma	I-7756
Dolores y 15, reparto Lawton	X-3058
Santa Catalina 61	X-2317
Calzada 10 de Octubre y Atlanta	I-7215
Juan Delgado y Libertad	I-3630
JESUS DEL MONTE y SANTOS SUAREZ	
10 de Octubre 367	I-1492
Sta. Emilia y Durege	I-7668
Santa Irene y Flores	I-7507
10 de Octubre 118	M-6803
Lacret 20	I-7262
10 de Octubre 267	I-7799
LUYANO	
Cueto y Municipio	X-3048
Fernández de Castro y Concha	X-2292
Ulacia y Carretera de Güines	X-2289
F. de Castro 121	I-7452
CERRO	
Calzada del Cerro 815	I-7212
Moreno 40, letra B	I-7410
Palaseras 15	I-7184
C. del Cerro 891	I-7342
Florencia y S. Quintín	I-7580

NOTA: Este grupo deberá prestar el servicio público todo el día y la noche de los domingos siguientes: febrero 1; marzo 15; abril 26; junio 7; julio 19; agosto 30; octubre 11; noviembre 22.

M.E.C.D. 2016

CREO-TERPINA

CUANDO VD. se haya pasado la noche tosiendo sin cesar, pruebe un frasco de la CREO-TERPINA Wampole. Facilita y desinfecta la expectoración, calma la irritación de las mucosas y alivia la angustia dolorosa del asma, la tos ferina y las demás toses espasmódicas. Calma la tos y la fiebre de las inflamaciones catarrales agudas, la grippe, el romadizo y los catarros bronquiales. Es un expectorante tónico y reconstituyente que *estimula el apetito, hace aumentar de peso*, y vigoriza al paciente. En la tisis, la bronquitis aguda o crónica y los catarros bronquiales de los ancianos, contiene la tos y facilita la expectoración *sin nausear al paciente ni descomponerle el estómago.*

WAMPOLE

INFORMACION CATOLICA

ACTOS CATOLICOS QUE SE ANUNCIAN PARA HOY

En la Iglesia de Reina, a las ocho de la mañana, solemne Triduo en honor de las Misiones universales y novenario en honor de Cristo Rey con sermón por el Padre Maurilio Pinacho, S. J.

En la Capilla del Inmaculado Corazón de María, sita en la calzada del Cerro y Tulipán, solemne Triduo al Inmaculado Corazón de María. A las ocho de la mañana, Misa de Comunión general. A las ocho de la noche, exposición, Santo Rosario, piadoso ejercicio, sermón por el P. Lerena, C. M. F., bendición, reserva y Salve.

En la Caridad, a las ocho y media, solemne función en honor a Santa Eduviges.

En la Iglesia de San Juan de Letrán, el Jubileo Circular.

La Misa del Sacramento, a las ocho y media de la mañana.

La Reserva a las cinco de la tarde.

En la Parroquia del Sagrado Corazón de Jesús del Vedado, solemnes cultos en honor de Cristo Rey y Nuestra Señora del Rosario, con el siguiente programa:

A las nueve de la mañana, solemne Misa y ejercicio de la Novena en honor de Cristo Rey y de Nuestra Señora del Rosario. A las cinco de la tarde, Exposición, Santo Rosario, cánticos, Sermón, Bendición y Reserva.

En la Parroquia del Cristo, Vigilia especial de turno en favor de las Misiones. Deben todos los adoradores concurrir al Te-Deum, pudiendo retirarse después de éste, los que no pertenezcan al Cuarto Turno, que es el de guardia en esta noche.

En la Parroquia de Jesús, María y José, a las ocho y media de la mañana, solemne función a Santa Eduviges.

En la Parroquia del Santo Angel, a las siete y media de la tarde, solemne Novenario en honor del Arcángel San Rafael.

En los Redentoristas, sitos en Luyanó, a las cinco de la tarde, visita a Jesús Sacramentado, a la Virgen María, y a San José.

En la Parroquia de Guanajay, solemne Novenario en honor a su Patrono San Hilarión.

Por la mañana, a las ocho de la mañana.

Por la tarde a las siete y media.

En todos los templos, Misa y Sale cantada a Nuestra Señora la Virgen María.

NOTA.— Suplicamos se nos envíen con la debida anticipación los programas de la festividad de Cristo Rey, que se celebra el domingo 25 del actual.

Hemos recibido los de Reina, la Merced y Sagrado Corazón de Jesús del Vedado.

MAÑANA, DOMINGO, ES EL DIA DE LAS MISIONES

Su Santidad Pío XI, f. m. r., ha señalado el domingo tercero de Octubre como «Día Universal» en favor de las misiones en países infieles, en el cual los Predicadores deberán instruir al pueblo fiel, sobre la Obra Universal de las misiones y colectar en sus pueblos en favor de las mismas y los fieles orar y favorecer estas misiones con su limosna.

Mañana es este «Día.' En todos los tempos se predicará y colectará en favor de las misiones católicas entre infieles.

Los fieles deben en este día orar por estas misiones y favorecerlas con su óbolo.

Se trata, pues, de pedir que fructifique la obra que llevan a cabo los misioneros católicos en países infieles y de darles nuestra limosna para que puedan sostener sus Iglesias, Seminarios, Escuelas, Hospitales, Dispensarios, Orfelinatos, Escuelas de Artes y Oficios, periódicos y Universidades.

El Papa para esta obra colosal, necesita auxilios espirituales y temporales, y hoy, los pide a todos los católicos del mundo.

¡No se los neguéis!

Orad y dad lo que buenamente podáis, pues Dios Nuestro Señor, lo mismo premia el Denario del rico que el centimito del pobre.

Dad de buena voluntad que es lo que Dios quiere, aprecia y premia, devolviendo el ciento por uno en vida y la gloria eterna después de la vida terrenal.

UN CATOLICO

SANTA EDUVIGIS

En la Iglesia Parroquial del Vedado se celebrará el domingo 18 del actual, a las ocho y media de la mañana, la tradicional y solemne fiesta a gran orquesta y voces que en honor de la milagrosa Santa Eduvigis le ofrecen anualmente sus numerosos devotos. La Cátedra del Espíritu Santo ha sido encomendada al elocuente orador sagrado, Mons. Manuel Arteaga. El cura párroco y las camareras invitan por este medio a los fieles para su asistencia.

Vedado, 15 de octubre de 1931.

IC 47861 16 oct 18

ANUNCIESE EN EL Diario de la Marina

VARIOS CULTOS QUE SE ANUNCIAN PARA MAÑANA

En la Catedral, solemne función en honor a Jesús Sacramentado. A las ocho de la mañana, Misa de Comunión general. A las nueve de la mañana, Misa solemne, Sermón, exposición del Santísimo, procesión, bendición y reserva.

En la Iglesia de Reina, solemne función a las ocho y tres cuartos, Misa solemne y Sermón en favor del Día Universal de las Misiones, que Pío XI f. m. r., instituyó para el Tercer Domingo de Octubre, mandado orar, predicar y colectar en favor de las Misiones.

En todas las Misas se pedirá una limosna para la Obra de la Propagación de la Fe.

Predica en la Misa Mayor el Padre Pinacho, S. J. y en las rezadas de 10 y 11, los Padres Jorge Camarero, S. J. y Francisco Javier Asencio, S. J., respectivamente.

La predicación versará sobre las Misiones.

En la Parroquia del Santo Cristo, se predicará y colectará en favor de las Misiones, en las Misas de 7, 7.30, 8, 9, 10 y 11, conforme a lo dispuesto por Su Santidad Pío XI f. m. r.

En la Parroquia de Nuestra Señora de la Caridad, solemne función al Santísimo Sacramento por su Archicofradía: A las siete y media de la mañana, Misa de Comunión general. A las 8.30 de la mañana, Misa solemne, sermón, exposición del Santísimo, procesión, bendición y Reserva.

En la Parroquia de Nuestra Señora del Pilar, la función mensual reparadora del Apostolado de la Oración y de los Pajes del Santísimo Sacramento. A las siete y media de la mañana, Misa de Comunión general. A las nueve de la mañana, Misa cantada y Sermón. A las cuatro de la madrugada, Exposición, Santo Rosario, Ejercicio de Adoración y Reparación, Bendición y Reserva.

En la Capilla de las Escuelas Pías de San Rafael, Misa cantada a las nueve de la mañana y Sermón por Monseñor Alberto Méndez, Párroco de Monserrate, en cuya Capilla se celebra el culto de esta Parroquia, cuya Iglesia se halla en reconstrucción y para cuyas obras pedimos ayuda a los fieles.

En la Capilla de los Pasionistas, San Mariano y San Buenaventura, la función mensual de los Caballeros de la Pasión: A las siete de la mañana, Misa de Comunión general, armonizada con cánticos. A las cinco y media de la tarde, Exposición, Santo Rosario con Misterios cantados, piadosos ejercicios, Bendición, Reserva, Vía Crucis, plática y Adoración del Lignum Crucis.

En la Parroquia de San Nicolás de Barí, la función mensual de la Congregación de Nuestra Señora de las Mercedes. A las siete y media de la mañana, Misa de Comunión general. A las ocho y media de la mañana, Misa solemne y Sermón.

VIGILIA ESPECIAL DE TURNO EN FAVOR DE LAS MISIONES

En la Iglesia Parroquial del Santo Cristo, celebra hoy Vigilia especial de adoración al Santísimo Sacramento, el Segundo Turno de la Sección Adoradora Nocturna de la Habana, la cual se aplicará en favor de la prosperidad de las Misiones Universales entre infieles, dando así cumplimiento a la disposición Pontificia, que dispone se celebre en el Tercer Domingo de octubre «El Día Universal de las Misiones».

El orden de las Vigilias ordinarias de Turno, es la misma que las ordinarias, sin otra diferencia de que se procurará haya plática y se canta solemnemente el Te-Deum, después del Invitatorio de Maitines.

Ya saben los adoradores, que a estas Vigilias es obligatoria la asistencia de todos los adoradores hasta terminar el Te-Deum, pudiendo retirarse los que no pertenezcan al Turno de Guardia, que en este día es el Cuarto.

MUL ILUSTRE ARCHICOFRADIA DEL SANTISIMO SACRAMENTO DE LA IGLESIA DE LA CARIDAD

El Domingo 18 se celebrará la Festividad del Domingo Tercero en la Iglesia de la Caridad.

Comunión a las 7 y media, Misa Cantada a las 8 y media. Sermón por el Reverendo Padre Jorge Camarero S. J., procesión y reserva Por primera vez la señorita Elía Dobal cantará el 'Salutaris' que le ha dedicado el meritísimo Maestro Rafael Pastor, acompañada al violín por el Profesor Raimundo Toll y del Hoyo.

IC—48195—16—7 Oct.

FIESTA AL SAGRADO CORAZON EN SAN FRANCISCO

Viernes 16. Costea la fiesta una devota del Sagrado Corazón, por un favor grande.

Predica el Padre Serafín.

IC 47960 14 oct 15

SOCIEDADES ESPAÑOLAS

UN TRIPLE PARTO EN LA QUINTA «BALEAR»

En la Sala de Obstetricia y Ginecología de la Quinta Balear, la asociada señora Regil Berlig, dió a luz tres niñas, caso extraordinariamente raro por lo que tratamos de obtener datos relacionados con el mismo, los que amablemente nos han sido facilitados.

El caso trigemelar, que encierra grandes complicaciones, fueron salvadas con la pericia que tiene demostrada el Dr. Martínez, coronando un éxito completo su intervención auxiliado por las señoras Josefina Suárez y Consuelo Ruda, sin que hasta el momento haya surgido complicación alguna post-partos, siendo el estado de la paciente completamente satisfactorio en los días que lleva de puerperio.

El primero de los tres partos fué espontáneo, no así los otros dos que fué preciso practicárse le la extracción, por mala presentación siendo el alumbramiento completamente fisiológico, y una vez que se procedió al pesaje de los fetos dio como resultado que los dos primeros pesaron cuatro y medias libras cada uno y cinco el tercero estando los tres sanos, bien constituidos y con suficiente vigor.

Nuestra felicitación más sincera tanto a la señora Berlig, como al Dr. Martínez Saavedra y sus eficaces auxiliares por este nuevo triunfo, que pone de manifiesto los grandes elementos con que cuentan las asociadas del Centro Balear cuando necesitan utilizarlos.

COMITE INDEPENDIENTE DEL CENTRO ASTURIANO

Se reunieron en nutrid aasamblea los componentes del Cometé independiente, haciendo patente una vez más su potencialidad, su entusiasmo y su amor al Centro Asturiano. Como parte preliminar, podemos anticipar, que entre aplausos, fué renovado el Comité Ejecutivo, quedando formado en la siguiente forma :

Presidente: Ramón Valdés Arbulu; Secretario: José C. Rodriguez Rozán; Tesorero: Constantino Garcia Vicepresidentes: Joaquín González Buigas, Eladio Fernández Alonso, Benáamin Menéndez Garcia, Jose Alvarez Rodriguez, y Germán Gómez Fernández.

Vicesecretarios: Gervasio Cano Martinez, Belarmino Alvarez, Paulino González, José Alvarez Pain, Francisco Granda Blanco.

Vicetesoreros: Antonio Suárez y Bernardino Alvarez Pan.

Terminada la elección de tan entusiastas personas para l direccion del Comite Independiente y tomada por ellas posesión de sus cargos se esbozó el programa a seguir en próximas campañas, de lo cual prometemos tener al tanto a nuestros lectores.

ASOCIACION CABALLEROS CATOLICOS DE CUBA UNION NUMERO 4 CONSOLACION DEL SUR

La Unión de Caballeros Católicos de esta villa con motivo de la Octava Iniciación que ha de efectuarse en la que ingresarán en la gran Asociación de Caballeros Católicos de Cuba, como miembros de esta Unión, distinguidos elementos de esa Sociedad, ha acordado llevar a efecto distintos actos Cívico-Religiosos que tendrán lugar durante el día dieciocho del actual, en que con el expresado motivo nos visitara una distinguida representación de Hermanos de la ciudad de la Habana, a cuyo frente figura el distinguido letrado doctor Oscar Barceló, así como de las demás uniones hermanas; y cuyo programa es el siguiente:

PROGRAMA

A las ocho a.m. Solemne Misa cantada acompañada al armonium por el coro que dirije la señorita Marietta Chirino y Llorens y los hermanos Balbina, César y Jacobo Montano Rivera; en cuyo acto tomarán la comunión todos los miembros aspirantes que habrán de iniciarse y todos aquellos hermanos que deseen acompañarlos, cantándose en la misa el Ave María de Gounod, por la señorita Balbina Montano, acompañada al armonium por la señorita Marietta Chirino.

A las dos p. m. se llevará a efecto en el teatro «La Avellaneda» cedido galantemente por su empresario señor Joaquín Granda, un concierto Literario Musical, en el que harán uso de la palabra distinguidos oradores de la Habana y esta villa y diferentes actos en que tomarán parte las señoritas María Surís, Lolina Rueda, Jacobo Montano y otros, la cual se abrirá con el Himno Nacional y se cerrará con el de la Asociacion.

A las 7 p.m. Solemne Iniciación de Caballeros Católicos en nuestro templo parroquial, bajo el ritual de nuestra asociación.

Se invita a todos los Caballeros Católicos y pueblo en general.

UNA CONFERENCIA EN LOS CABALLEROS DE COLON

El Secretario general de la Federación de la Juventud Católica Cubana, señor Enrique de la Maza, pronunciará hoy a las cinco de la tarde una Conferencia en el local de los Caballeros de Colón del Consejo San Agustín número 1390, Malecón 54, altos, sobre el siguiente tema:

«Yara: Suprema decisión de un pueblo.»

Este acto cultural lo patrocina la Federación de la Juventud Católica Cubana, cuyo Presidente general, Dr. Herminio Rodriguez, firma las invitaciones.

Hé aquí el programa, que será interpretado:

1 Himno Nacional.
2 Apertura del acto por el Presidente de la Federación.
3 Recitaciones.
4 Número de canto.
5 «A la luz de la Luna», entremés, (Hermanos Quintero).
6 Conferencia por el señor Enrique de la Maza.
7 Resumen por el R. P. Francisco Armendáriz, Redentorista.

LA SECCION DE BENEFICENCIA DE LA ASOCIACION DE DEPENDIENTES HA TOMADO IMPORTANTES ACUERDOS

Celebró la Sección de Beneficencia la junta ordinaria reglamentario del mes en curso, presidida por el señor Carlos A. Fernández Vicepresidente Segundo y con asistencia del señor Director de la Casa de Salud. Con sujeción a la orden del día fué aprobada el acta de la sesión anterior; se enteró y dió su conformidad así mismo a los documentos de administración correspondientes al mes de Septiembre próximo pasado. Fueron concedidas varias licencias a señores empleados de la Casa de Salud por motivo de enfermedad y otras para asuntos propios y dentro de los términos reglamentarios.

Aprobó los acuerdos de la Comisión de Abastos, correspondientes a los días 13, 20 y 27 de septiembre y 4 y 11 de Octubre, referentes a las subastillas adjudicadas al mejor postor para el suministro de huevos a la Casa de Salud, autorizándose así mismo los respectivos convenios.

Se aprobó el reintegro de gastos de entierro de su señor asociado comprendido en el artículo 21 de los Estatutos Generales, con vista de los favorables informes emitidos.

Del examen de los estados económicos comparativos del consumo por alimentación del mes actual con el anterior encontramos una economía de $2,810.09 habiendo sido asistidos en el mes anterior 1,665 enfermos y en el mes de septiembre 1,492. El promedio de la dieta por alimentación arrojó en agosto $0.29.21-100 y en Septiembre 0.25.69-100. Por consumo de víveres, pan, carnes, pescado, etc. etc. se gastó en Agosto $12.791.39 y en Septiembre $9.981.30.

Como se ve, en el mes de septiembre se han obtenido notables economías que ponen de manifiesto el celo y la atención desplegada por los cuerpos facultativos y administrativo de la Casa de Salud, a los efectos de colaborar en el plan económico impuesto por la crisis mundial que afecta al país y por ende a la Institución.

NOTABLE OPERACION

En la Casa de Salud «La Purísima Concepción» y por el notable especialista doctor Cándido B. Toledo fué operado de una afección de la garganta con positivo éxito el señor Salvador Soler y Cabeza, alto empleado de la Havana Electric y Vicepresidente de Honor de la Asociación de Dependientes del Comercio. Enviamos al amigo Soler nuestras congratulaciones y al doctor Toledo nuestra felicitación por sus repetidos éxitos.

LOS ENFERMOS DE LA QUINTA «LA BALEAR»

ENTRADAS. —Josefa González Alfonso, Carmen Fernández, Victoria Mínguez, Gómez, Carmen Martínez Menéndez, Herminia Socarrás Rodríguez, Esperanza Cabo Domínguez, Esperanza Pedraza Díez, Juan Alemañy Moseña, Guadaluisa Ruiz, María M. Balcells, Pura Rodríguez Ofelia Fernández Fernández.

SALIDAS. — Julio Méndez García, Consuelo Iglesias Torga, Modesta Martínez Solano, Leonor Blanco Matute, Luisa Frilman, Juan Nodar Brea, Guadaluisa Ruiz, Consuelo Carrill Rodríguez, María J. Linares García, Salina González Torres, Antonia Rapado Gago, Cludio Surribas Santomé y Rosa Urquiza López.

DE LA GRAN VELADA EN EL CENTRO VALENCIANO

Como ya hemos anunciado a nuestros estimados lectores el sábado 24 de los corrientes ha de tener lugar en los amplios salones del Centro Valenciano una gran Velada extraordinaria que a uzgar por la animación que existe se ha de ver concurridísima.

Se pondrá en escena «La Casa de Quiroz» por el Cuadro de la sociedad que dirije el señor Manuel Adams, secundado por un grupo de buenos artistas. Al propio tiempo que han de tomar parte en las Variedades de fin de fiesta, renombrados artistas profesionales que hemos de dar el nombre.

Esta velada es como y ahemos dicho antes, organizada conjuntamente por las directivas del Club Cultural y el Centro Valenciano, lo que auguramos un éxito grande a sus organizadores.

El Comité de Damas ha de laborar con gran entusiasmo en esta fiesta, así como en otras análogas y bailes que se han de celebrar próximamente.

DEL SANATORIO DE HIJAS DE GALICIA

INGRESOS. — Encarnación Blanco, Antonia Estévez, María Casa, María Fernández, Josefa Dorado, Sara Sardiña y Modesta Camba.

ALTAS. — Blanca Arias y Elvira Recarez.

HOY LOS DE ORTIGUEIRA EN EL CENTRO MONTAÑES

Hoy, por la noche, cobijado bajo la noble hospitalidad del Centro Montañés se celebrará el gran baile organizado con fines altamente benéficos por los bien queridos gallegos de la Sociedad benéfica de Naturales de Ortigueira.

Las damas y las damitas han rivalizado de manera muy loable en el reparto de entradas, cosa que les valió el aplauso unánime y estruendoso de todos los asociados. Los salones aparecerán tapizados con una decoración artística de flores y lo amenizarán las más brillantes orquestas. El baile, pues culminara en un triunfo resonante y magnífico, como obra de ternura y de altruismo propio de las damas y las damitas del Comité. Existe gran entusiasmo por asistir a tan elegante festejo entre los socios y los no socios, pues los de Ortigueira son verdaderos maestros en la organización de fiestas tan galanas.

Por adelantado nuestra enhorabuena.

AMNISTIA SOCIAL EN EL CENTRO GALLEGO

Es cada día mayor la afluencia de los que aspiran a disfrutar los beneficios de la amnistía concedida por la Comisión Ejecutiva y en la cual están comprendidos, como ya hemos publicado, no sólo los que causaron baja hasta el 31 de Diciembre último sino los que cesaron como socios hasta el 30 de junio del corriente año.

Y no es solamente en la Habana donde son numerosos los solicitantes. También en las Delegaciones del interior de la República se advierte el entusiasmo que ese acuerdo ha despertado. Los Delegados tienen ya en su poder toda la documentación necesaria para facilitarla gratuitamente a todos los que desen acogerse a la amnistía, que les permite el reingreso en el Centro Gallego con todos los derechos reglamentarios y recuperando la antigüedad que tenían al causar baja.

Todos los gallegos de Cuba deben aprovechar esta oportunidad que les ofrece la Comisión Ejecutiva para tornar al «Pazo».

Es un deber patriótico hacerlo así

HOY GRAN VERBENA EN EL TEATRO NACIONAL

Bajo la presidencia del señor Carlos Morán se reunieron en el Centro Gallego los Comités de Damas de «Juventud Asturiana», «Olimpia», «Club Deportivo Centro Gallego» y «Cataluña».

Después de dar lectura a la comunicación del Gobierno Militar en la cual concede el permiso para la celebración de la «Verbena Inter-Clubs» se dió cuenta de la visita efectuada por los hermanos Castro ofreciendo un programa bailable en el que figuran los últimos «fox-trots» tangos y valses modernos que en el presente momento están de moda en Broadway y la «Ville Lumiere».

También se dió cuenta de haber tomado palcos para concurrir a la Verbena los señores Julio Blanco Herrera, Emeterio Zorrilla, Bacardí y otros no menos respetables caballeros de nuestro «gran mundo».

El señor Ramón Crusellas además de obsequiar a las damas concurrentes con elegantes tarjetas perfumadas ha prometido instalar una fuente luminosa de perfume exquisito repartiéndose además jabones y esencias.

El Presidente señor Morán al terminar la sesión pronunció un breve discurso expresando su gratitud a todas las damas que integran los Comités y a todos cuantos con la Comisión Organizadora han coperado a la mayor brillantez de la magnífica Verbena, verbena que se celebrará hoy, sábado en el gran Teatro Nacional y que según todas nuestras noticias culminará en un triunfo resonante para los cuatro clubs y sus gentiles y graciosos Comités de Damas.

INICIADAS LAS CLASES DEL CENTRO CASTELLANO

Un gran acontecimiento ha sido la reapertura de las clases en el Plantel «Cervantes», que sostiene el Centro Castellano y quee se llevo a cabo el pasado miércoles dia 14, en su nuevo local de Egido número 2 (Palacio de Villalba).

Tanto a las clases diurnas como nocturnas ha asistido gran cantidad de alumnos, deseosos de aprender las lecciones que sus profesores con tanto interés les explican.

El nombramiento de Director del Plantel, a favor del señor Francisco Vega Núñez, ha sido un gran acierto de la Sección de Instrucción así como la designación del doctor C. A. Calafell, para la asignatura del idioma inglés.

Llas clases del plantel «Cervantes», es una de las muchas ventajas que ofrece el Centro Castellano a susasociados, y llamamos la atención a los castellanos, para que aprovechen esta oportunidad y envíen a sus hijos a estas clases, en la seguridad de que en las mismas han de recibir la más completa preparación para la lucha por la vida.

La matrícula estará abierta hasta ultimos del presente mes, y los asociados que deseen inscribirse, pueden pasar por la Secretaría General del Centro los días hábiles de 8 a 11 a.m. de 1 a 5 p.m. y por la noche de 8 a 10.

EL CLUB CHANTADA EN EL SALON «TROPICAL»

Reina un gran entusiasmo para asistir a la elegante matinée bailable que celebrarán los chantadinos del Club Chantada y su Partido el próximo domingo día 18 en el salón Tropical de «La Tropical».

Será amenizado por la orquesta de los hermanos García y la Sonora Matancera; los dos conjuntos harán las delicias de los concurrentes a la bella fiesta.

CURROS ENRIQUEZ EN EL BENEFICA S. CLUB

Los de la Sociedad Curros Enríquez del partido de Celanova, nos invitan al gran festival que en honor de su gracioso y gentil Comité de Damas celebrarán, hoy sábado, por na noche, en el Sport Club La Benéfica. Salones situados en Atarés y Rodriguez a dos cuadras de la Casa de Salud La Benéfica, del Centro Gallego. Lo amenizarán dos conjuntos musicales que ejecutarán bri llantes programas de bailables.

Hay un loco entusiasmo entre la juventud habanera para asistir a este gran festival.

¿Cuánto quiere Vd. pagar por un buen par de medias?

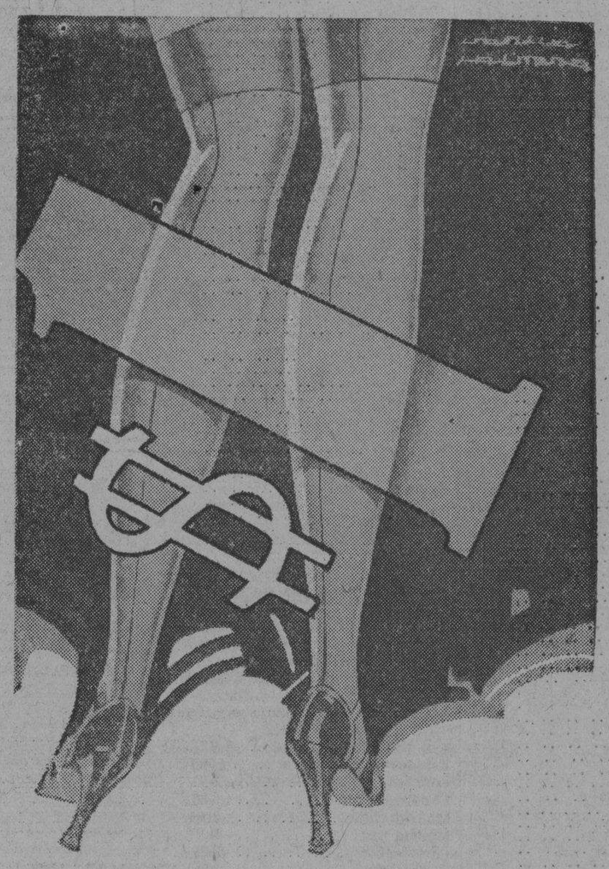

Por encima de un peso...?
Por debajo de un peso...?

Fin de Siglo

le ofrece ambas posibilidades.

Presentamos Medias de Seda artificial, en tres grados de calidad, a 25, 45 y 60 cts. Un tipo mejor, en seda sintética, que normalmente cuesta $1.00, a 85 cts.

Por UN PESO, le ofrecemos una media espléndida, de Seda Natural, en tejido chiffon o semidoble, con pie francés, una media de gran resultado, normalmente marcada a peso y medio.

Una calidad todavía superior, en tejido finísimo y muy duradero, con o sin cuchilla calada, ahora a $1.25.

Otra, en magnífico tejido semidoble de Seda Pura, ha sido rebajada a $1.50.

Y TODAVIA VD. PUEDE, SI LO DESEA, PAGAR UN POCO MAS, EN LA SEGURIDAD DE QUE SIEMPRE PAGARA UN POCO MENOS. PORQUE ESTA OFERTA ES SOLO UN EJEMPLO DE MUESTRAS.

GRANDES OFERTAS DE ELIMINACION

EN TODOS LOS DEPARTAMENTOS

LUIS VIDAÑA Y MIGUELEZ

A todo le llega la hora en este mundo. Y al buen señor Vidaña le llegó la de la recompensa.

Muchos años lleva laborando desinteresadamente en beneficio de la Colonia Castellana y principalmente por la Beneficencia.

Pero en estos últimos meses y con motivo de la repatriación de indigentes españoles, su labor ha sido tan que bien puede decirse que se ha excedido a sí mismo.

Los que hemos observado su labor la comprendemos únicamente viendo que su noble corazón y caracter siempre afable, sostenido por una gran voluntad, pudo soportar con entereza y amor, las lágrimas y los lamentos de los desvalidos indigentes, como también de algunos que fingiendose tales, intentaban sorprender la buena y voluntad.

Testigos de todo esto son los miembros del Comité de Auxilio «Pro Emigrante», a cuya entidad prestó una cooperación inapreciable.

Nunca mas merecido un acto de reconocimiento y gratitud a la vez que de estímulo a una persona.

No hacerlo sería llegar a los límites de la injusticia y de la ingratitud.

Por eso nos hemos enterado con satisfacción que ha surgido del Presidente de la Beneficencia Castellallana, señor Garcilaso Rey, la idea de ofrecerle en estos días un banquete-homenajeñ que suponemos sea tan modesto en su apariencia como sustuoso e intenso en realidad, para queguarde armonía con la persona a quien se trata de honrar.

Y cumpliendo nuestro deber de ofrecerle por medio de la prensa nuestra humilde cooperación, solo nos resta decirle: Bienaventurada la nación que da tan buenos ciudadanos.

Dichosa la Colonia española que tiene en Cuba tan nobles coterraneos.

Y más felices todavía los hijos que pueden enorgullecerse legítimamente de tan buen padre.

Tirso Castellanos.

HOY LOS DE ORTIGUEIRA EN EL CENTRO MONTAÑES

Hoy sábado celebrará el simpático consejo de Damas de la Asociación de Beneficencia Naturales de Ortigueira su anunciado baile.

Miles de invitaciones han sido distribuidas para esta gran fiesta. Los regios salones del Centro Montañés vestirán sus mejores galas para recibir al simpático Consejo de Damas de Ortigueira.

A las nueve en punto de la noche dará comienzo el baile y a esa hora estarán allí para recibir a los invitados la Presidenta del Consejo de Damas, con todas las simpaticas señoritas del Comité, la virtuosa y simpática señorita Socorro Penabad. Madrina de la Asociación, el Sr. Presidente General con todos los miembros de la Junta de Directiva los miembros de las distintas sub delegaciones.

El señor Juan Martínez Vivero, Presidente de la Sub-Delegación del Vedado se ha comprometido a presentar en el baile cincuenta damas pertenecientes a la tercera sub-delegación. El señor Martínez Vivero ha laborado intensamente por el auge de este baile, siendo él una de las columnas mas fuertes que ha tendido la organización del mismo.

Promete estar concurrido y animado.

DR. MANUEL ANTON
OCULISTA
Graduado del Real Colegio de Cirujanos de Inglaterra.
Exclusivamente Enfermedades de los ojos.
Consultas por la mañana previa citación. Por la tarde consulta económica a $3 de 1 a 5.
S. Lazaro 344, bajos Telefono U-4334.

¿Le Pica la Piel o Siente Quemazón?
El Ungüento Cadum hace cesar la quemazón y picazón y proporciona alivio al instante. Produce un efecto calmante y cicatrizante asombroso cuando se aplica sobre la piel irritada o inflamada. Ha probado ser un gran alivio para millares de personas que durante años han estado sufriendo de eczema, acne (barros), granos, furúnculos, úlceras, erupciones, urticarias, ronchas, almorranas, comezón, sarna, heridas, arañazos, cortaduras, lastimaduras, ásperos, postemillas, escaldaduras, sarpullido, quemaduras, costra, margulladuras.

40 AÑOS DE ÉXITO
VINO-LEGÍTIMO-
PEPTONA-BARNET
FERROFOSFATADO
3 Copitas alimentan más que 100 gramos
CARNE FRESCA
Todo se asimila pronto sin digerir. descansa el estómago y el hígado
PREPARADO POR.
Droguería "Sarrá" - La Mayo

M.E.C.D. 2016

MERCADO DE NEW YORK

Recibido por el hilo directo de Mendoza y Compañía.

Octubre 16 de 1931

A	
Adams Express	9⅜
American Machine Fdy	22⅛
Air Reduction	63
Alaska Juneau	14⅛
Alleghany Corp	4
Allied Chemical	80
Allis Chalmers	16⅝
American Bank Note	—
American Beet Sugar	2
American Can	83
American Car Foundry	14
American For Pow	14⅝
American Ice	—
American Inter	8¾
American Locomotive	10¼
American Metal	—
American Power Light	19¾
American Roll Mills	13¼
American Safety Razor	—
American Smel Ref	24
American Steel Fdy	10⅜
American Sugar Ref	44½
American Tel and Tel	135⅝
American Tobacco B	87¾
American Water Works	29⅝
American Radiator	8½
American Tobacco A	87¾
American Woolen	—
Anaconda Copper Min	—
Andes Copper Min	—
Assd Dry Goods	10¾
Atch Top Sta Fe	116¼
Atl. Coast Line	65
Atlantic Ref	12
Auburn Auto	119
Aviation Corp. Dela	—
B	
Baldwin Locomotive	9⅛
Baltimore Ohio	39½
Barnsdall A	6
Bendix Aviation	16⅞
Best Co	29⅝
Bethlehem Steel	28½
Bohn Alum	24½
Borden Co	47⅝
Briggs Mfg Co	9¾
Brook Man. Tran	41¾
Byers A. M. Co	17⅛
C	
Calif. Packing	15
Calumet Arizona	—
Calumet Hecla	4⅝
Canada Dry	18¾
Canadian Pacific	14⅞
Case J. I. Co	48½
Cerro de Pasco	13¼
Chesapeake Ohio	32⅛
Chic N W	17⅞
Childs	11
Chi. Gt West com	5⅛
Chi. Gt West pref	19
Chi. Mil. San Paul Pac com.	3½
Chi. Mil. San Paul Pac pref.	6½
Chic. Rock I. Pac	28½
Chrysler Motors	14¾
Coca Cola	108
Colorado Fuel	10¼
Columbia Gas	21¼
Columbia Graph	—
Commercial Solvents	11⅜
Congoleum Nairn	10¼
Congress Cigar	—
Cons. R. R. of Cuba	24
Consolidated Gas	71½
Cont. Baking A	—
Continental Motors	1¾
Continental Oil	6½
Continental Can	37¾
Corn Products	43¾
Crucible Steel	24
Cuba Company	—
Cuban Amer. Sugar	—
Cuban Cane Sugar	1¾
Curtiss Wright	2
Columbian Carbon	43
Coty Inc	4¼
Commonwealth South	5⅝
D	
Davison Chemical	5½
Delaware Hudson	102¼
Delaware Lackawanna	40½
Drug Inc	53
Du Pont	57⅝
E	
Eastman Kodak	108
Eaton Axle S	—
Electric Auto Lite	26½
Electric Power Light	22¼
Electric Bond Share	20⅜
Erie	14⅜
F	
Foster Wheeler	14
Fox Film	8
Fisk Tire	—
Freeport Texas	20
G	
General Amer. Tank	45⅞
General Aspholt	13½
General Cigar	31
General Electric	29⅞
General Food	35¾
General Motor	25⅜
General Ry Signal	34½
Gillette Safety Razor	13⅜
Gimbel Bros	—
Gold Dust	21⅛
Goodyear	24½
Goodrich	6¾
Graham Paige	2½
Gt West Sugar	7⅛
Granby Copper	7⅝
Great Northern	29
H	
Hershey Chocolate	79¾
Houston Oil	28
Houston Oil New	5⅝
Hudson Motor Co	10
Huppmobile	4⅞
R	
Radio Corporation	13⅜
Reading	55
Reynolds Tob B	39⅝
S	
S O of Calif	31½
Sears Roebuck	38½
Sinclair Oil	6⅞
Standard Brands	15¼
S O of New Jersey	31⅜
Studebaker	11½
T	
Tex Gulf Sulphur	24⅞
Timken	24½
U	
Union Carbide	35½
Union Oil of Calif	15⅜
Union Pacific	117
United Drug	53
United Fruit	32½
U S Ind Alcohol	24½
U S Rubber	7¼
U S Steel	67⅞
W	
Warner Bros Pic	7⅜
Warren Brothers	6⅝
Western Maryland	9⅜
West Airbrake	18½
Westhinghouse Elec	47
White Motors	10⅞
Woolworth	53½

MERCADO DE CAMBIOS

Octubre 16

Floja la peseta española.

Sostenido el cambio sobre New York.

Más flojo el cambio sobre Suiza.

No hubo operaciones.

Estados Unidos cable	1/32% D.
Estados Unidos vista	100
Londres cable	3.87
Londres vista	3.86
Madrid cable	8.98
Madrid vista	8.87
París cable	3.96
París vista	3.95
Bélgica cable	14.06
Bélgica vista	13.98
Franco suizo cable	19.70
Franco suizo vista	19.69
Italia cable	5.23
Italia cable	5.22
Alemania vista	23.60
Alemania vista	23.59
Hong Kong cable	25.50
Hong Kong vista	25.40
Canadá cable	8% D
Canadá cheque	8½% D
Amsterdam cable	40.65
Amsterdam vista	40.62

CLEARING HOUSE

Las compensaciones efectuadas hoy entre los Bancos asociados al Habana Clearing House ascendieron a la cantidad de:

$1.253.846.15

UNION OIL COMPANY S. A.

(COMPAÑIA PETROLERA UNION)

Secretaría

CONVOCATORIA

De orden del señor Presidente y de acuerdo con lo dispuesto en los artículos 6o. y 7o. de los vigentes Estatutos, cito a los señores Accionistas de esta Compañía, para la Junta General Ordinaria que habrá de celebrarse el día veinte del corriente mes (martes) a las ocho y media de la noche, en el Salón de Conferencias del Palacio del Centro Asturiano.

En dicha Junta se observará la siguiente.

ORDEN DEL DIA

1.—Lectura y aprobación del Acta de la Ordinaria anterior.

2.—Revisión, aprobación o impugnación de las cuentas, inventarios y balances de la Compañía.

3.—Informe de la Comisión de Glosa.

4.—Informe del Consejo de Directores y discusión del mismo.

5.—Elección de miembros del Consejo, en virtud de lo dispuesto en el artículo 8o. de los Estatutos.

6.—Asuntos Generales.

Los señores Accionistas pueden pasar por la Secretaría de la Compañía, Agua Dulce No. 15, entre Flores y Buenos Aires, hasta el día veinte de 9 a 11 a. m. y de 2 a 4 p. m. para registrar sus acciones, contramarcarlas y recibir un certificado que les servirá para asistir a la Junta sin necesidad de llevar sus títulos. A los efectos del registro, se admitirán los resguardos de Instituciones de Crédito que contengan acciones en depósito.

Se recuerda a los señores Accionistas el derecho que les concede el artículo 7o. de los Estatutos, de examinar en la Secretaría los libros, balances y demás documentos de la Compañía, durante los tres días precedentes al de la celebración de la Junta.

Habana, Octubre quince de mil novecientos treinta y uno.

FERNANDO ALONSO.

Secretario.

días 15-16-17.

COMPAGNIE GENERALE TRANSATLANTIQUE

VAPORES CORREOS FRANCESES

Bajo contrato postal con el Gobierno Francés

Todos los vapores de esta Compañía atracan a los muelles de San Francisco o Machina.

PROXIMAS SALIDAS

PARA GALVESTON Y VERACRUZ

MEXIQUE 3 Nov.
ESPAGNE 3 Dbre.
MEXIQUE 3 Ene.

PARA CORUÑA, SANTANDER, PLYMOUTH Y EL HAVRE

ESPAGNE 17 Obre. A las 12 del día.
MEXIQUE 15 Nvre.
ESPAGNE 15 Dbre.

Sesiones de Cinematógrafo diarias en los vapores de esta Compañía según contrato con la casa «Pathe».

IMPORTANTE

Buena comida a la española. Camareros y cocineros españoles. Línea de New York al Havre, Plymouth y Burdeos.

En esta Agencia se expiden pasajes por esta línea por los lujosos y rápidos trasatlánticos franceses ILE DE FRANCE; PARIS; FRANCE; LAFAYETTE; DE GRASSE, etc.

Para más informes diríjase a:

ERNEST GAYE

O-Reilly No. 9. Apartado No. 1090. — Teléfono A-1476. — Habana.

UNITED FRUIT COMPANY

La Gran Flota Blanca (Steamship Service) Itinerario

Vapor	Sale de	Fecha	Llega a	Fecha
CALAMARES	NEW YORK	Octubre 15	HABANA	Octubre 19
TOLOA	HABANA	" 15	NEW YORK	" 18
TURRIALBA	NEW ORLEANS	" 10	HABANA	" 12
HEREDIA	NEW ORLEANS	" 14	HABANA	" 16
CARTAGO	HABANA	" 17	NEW ORLEANS	" 19
SAN GIL	BOSTON	" 17	HABANA	" 26

Salidas regulares de la Habana a Jamaica, Cristóbal, Costa Rica y Panamá, conectando con todos los puertos Occidentales y Orientales de Centro y Sur América.

TODAS LAS SALIDAS SUJETAS A CAMBIO SIN PREVIO AVISO

Oficina General: Muelle de Sta. Clara, Telf. M-6975 Oficina de Pasajes: Prado No. 110-A Telf. M-8268

COTIZACIONES

OCTUBRE 16

LA PESETA

española se cotizó hoy al CIERRE del mercado a razón de

11 PESETAS

14.82 POR DOLLAR

EL FRANCO

francés se cotizó hoy al CIERRE del mercado a razón de

25 FRANCOS

37 POR DOLLAR

Mercado Ganadero

LOS PRECIOS EN PIE

Precios pagados por compradores en los mercados de origen:

En Oriente, a tres centavos con el 5 por 100 de descuento.

En Camagüey, a tres centavos con el 5 por 100 de descuento en la finca; y sin descuento en la ciudad.

En Las Villas, a tres centavos con el 10 por 100 de descuento.

En Pinar del Río, a tres centavos; pero pesado y entregado en los mataderos de esta capital.

El lanar

El lanar, de tres y medio a cinco centavos.

De cerda

Del país, de siete a siete y medio centavos libra.

MATADERO DE LUYANO

En el Matadero de Luyanó se sacrificaron las siguientes reses:

De vacuno	108
De cerda	54
De lanar	24

Los precios que rigieron en el Matadero de Luyanó fueron:

Vacuno: de 13 a 15 centavos el kilogramo.

Cerda: de 24 a 26.

Lanar: de 25 a 40.

MATADERO INDUSTRIAL

En el Matadero Industrial se sacrificaron las siguientes reses:

De vacuno	198
De cerda	85
De lanar	28

Los precios que rigieron en el Matadero Industrial fueron:

Vacuno: de 13 a 15 centavos el kilogramo.

Cerda: de 24 a 26.

Lanar: de 25 a 40.

CONTRARIOS LOS HACENDADOS A LA RESTRICCION

Se declaran disgustados por el incumplimiento del «Pacto entre Caballeros», por parte de E. U.

En la mañana de ayer, un grupo de hacendados se reunió en las oficinas del central «Resulta», en el edificio del Banco del Canadá, para cambiar impresiones y tomar acuerdos en relación con la restricción de la próxima zafra, que se va anunciando.

En dicho acto se evidenció la unánime oposición de los hacendados reunidos contra la pretendida restricción, nombrándose una comisión encargada de entregar a la Corporación Exportadora una moción en que se expresa el sentir de los hacendados respecto a nuestros problemas azucareros fundamentales.

La comisión, que integraban los señores Jorge Oña, Manuel Aspuru, doctor Julio César Trujillo, Pedro Rodríguez e Isidoro Benavides, se trasladó a las oficinas de la Corporación Exportadora Nacional de Azúcar, entregando al vicepresidente de la misma, doctor José M. Lopez Oña, la referida moción, cuyo texto es el siguiente:

«Reunidos un grupo de hacendados en esta fecha, con motivo de la alarmante cifra de producción para la zafra de 1931-32 que ha circulado últimamente, de 2.500.000 toneladas, y que se dice apoyada por ciertos elementos interesados en nuestra industria azucarera, teniendo en cuenta el inmenso sacrificio que Cuba ha realizado en la zafra anterior, reduciendo la producción a 3.122.000 toneladas, queremos, por este medio, significarles nuestro más firme propósito y que desde ahora le comunicamos, de ser oídos en su oportunidad, por entender que bajo ningún concepto, debemos ir a mayores sacrificios que a los que hemos sido sometidos.»

También se consignó por los comisionados el profundo disgusto de los productores cubanos por el incumplimiento por parte de los productores americanos, del «gentlemen agreement» que se tomó en el año 1930, para estabilizar la producción de los países que concurren al mercado de los Estados Unidos.

Los hacendados felicitaron al doctor Walfredo Rodríguez Blanca por la campaña que está librando en contra de las medidas drásticas que se pretenden llevar a cabo, al fijar el montante de la próxima zafra.

SOLUCIONADA LA HUELGA DE LAVIUDA DE MENDEZ

En la mañana de hoy y después de un cambio de impresiones entre el doctor Octavio Zubizarreta, Secretario de Gobernación y el doctor Rodríguez Cadavid, Abogado de los obreros que sostenían la huelga contra la fábrica de Cigarros «Viuda de Méndez», la gerencia de esta fábrica ha acordado dar terminado el movimiento, reponiendo a los obreros que habían sido separados.

MERCADO DE TABACO

Trescientos noventa y seis tercios de capadura, broncos y colas de la nueva cosecha, vendieron Fernández y Palicio a Martín Dosal, dueño de «La Competidora Gaditana». Son esas clases de cigarrería, de las acreditadas vegas que recibieron de Pilotos, para sus «puros», los mencionados señores Fernández y Palicio ,quienes desde ayer están entregando dicho tabaco.

También compró Martín Dosal a Camejo y La Paz, doscientos treinta y tres tercios de colas.

Y de esta clase, amén de broncos y volados chicos, de la nueva cosecha de Pilotos, entregaron durante la mañana al mencionado fabricante de cigarrillos, noventa tercios, los Hijos de Facundo Gutiérrez.

Pastor Sánchez está entregando a Baldomero Fernández, quinientos cuatro tercios de colas nuevas y de puntillas viejas y de esta última cosecha.

Tamargo y Compañía compraron y registraron, en los almacenes de Manuel A. Suárez y Compañía, treinta y tres tercios de tripas viejas de Vuelta Abajo.

Hermann Diehl vendió y entregó setenta y siete tercios de capadura vieja a González y Vázquez.

Estos señores registraron, también ayer, treinta y ocho de tripas de Remates que compraron a un cosechero que los trajo a esta capital.

Kaffenburgh e Hijos compraron a Abelardo Cuervo y Compañía trece tercios de sextas de Las Villas, y a Lobeto y Compañía quince de la misma clase.

ENTRADAS POR CAMIONES

Cuatro partidas solamente entraron ayer en camiones. Son éstas:

De Zaza del Medio, para Desiderio Saludes, 96 tercios.

De Consolación del Sur, para José Menéndez y Menéndez, 54.

De San Luis de Pinar del Río, para Cifuentes, Pego y Compañía 64.

Del mismo San Luis, para H. Duys y Compañía, 290.

RECIBOS POR FERROCARRIL

A los patios de los ferrocarriles habían llegado, hasta las cinco y media de ayer tarde, solamente las partidas de tercios y pacas que siguen:

De Consolación del Sur, para H. Duys y Compañía 127.

De Taguasco, para Fernández y Zabala, 168.

De Zaza del Medio, para Manuel A. Suárez y Compañía 87.

De Ranchuelo, para Suárez y Hermanos 2.

De Consolación del Sur, para Hijos de Facundo Gutiérrez, 20.

De Ovas, para Martín Dosal 83.

De Pinar del Río, para Manuel Fernández 18.

De Zaza del Medio, para Manuel A. Suárez y Compañía, 102.

De Taguasco, para Fernández y Zabala, 183.

NOTAS DE LOS CAMPOS

Las noticias que recibimos de las zonas de Vuelta Abajo, nos dicen que solamente se han vendido y entregado estos días, algunas cantidades de clases para cigarrería. También es posible que pasen a segundas manos algunas cantidades de tripas para la exportación, pues los mercaderes de una firma están tratando de comprar varias vegas. Acaso alguna ya ha sido comprada.

En Las Villas han pasado a segundas manos algunas cantidades de tercios, dquiridas por firmas exportadoras.

Son quintas, segundas, terceras y octavas.

BONOS DE CUBA

(LUIS MENDOZA Y COMP.)

Octubre 16

En la Bolsa de Valores de Nueva York cerraron hoy los Bonos de Cuba a los tipos que se consignan a continuación, cuyos precios se entienden más los intereses devengados hasta la fecha.

	Comp.	Vend.
Rpública de Cuba:		
R. de Cuba. 5 por 100 Morgan 1904	82	85
R. de Cuba Speyer 5 por 100 1914	90	—
R. de Cuba O. P. 5½ por 100 1945	41⅞	42
R. de Cuba, Morgan, 5½ por 100 1953	75	78
Bonos Ferroviarios:		
Cuba Ry 5 por 100	42	50
Cuba Ry 7½ por 100	45⅛	58
Cuban Northern 5.1|2 por 100	25⅛	28
Bonos Azucareros:		
Cuban American Sugar 8 por 100		90
Cuban Eastern Sugar, 7.1|2 por 100		9
Manati Sugar, 7 x 100	5	10
Punta Alegre Sugar, 7 por 100		5
International Tel. y Havana Electric		
International Tel. and Tel 4 1-2 por 100	56	58
H. Electric, 5 por 100	25	39
H. Electric, 5.1|2 x 100	10	14½

MERCADO DE GRANOS

Octubre 16

TRIGO

Mayo	54¼
Diciembre	50½
Marzo	53⅜

MAIZ

Mayo	39⅜
Diciembre	35¼
Marzo	37½

AVENA

Mayo	24¾
Diciembre	22¼
Marzo	—

MERCADO DE CAFE

Octubre 16

Enero	5.07
Marzo	5.17
Mayo	5.27
Julio	5.37
Septiembre	5.47
Diciembre	4.95

Famoso **WARD LINE** Servicio

Los vapores más bellos, rápidos y lujosos en servicio regular durante todo el año. Confort, comodidad y economía. Los precios, muy moderados, comprenden camarote y las comidas a bordo.

A NUEVA YORK

Salida de La Habana

BUQUES	SALIDA DE LA HABANA	LLEGADA A NUEVA YORK
ORIENTE	Oct. 17	Oct. 20
ORIZABA	Oct. 20	Oct. 23.
ORIENTE	Oct. 24	Oct. 27
MORRO CASTLE	Oct. 27	Oct. 30
ORIENTE	Oct. 31.	Nov. 3.

Precio mínimum de la HABANA a NUEVA YORK en PRIMERA Ida $85 Ida y vuelta $150 Clase TURISTA Ida $55

Y MEXICO

Salida de La Habana

BUQUES	SALIDA DE LA HABANA	LLEGADA A PROGRESO	LLEGADA A VERACRUZ
MORRO CASTLE	Octubre 20	Octubre 21	Octubre 22
ORIZABA	Octubre 27.	Octubre 29	Octubre 30
MORRO CASTLE	Nov. 3	Nov., 4	Nov. 5
ORIZABA	Nov. 10	Nov. 12	Nov. 13
SIBONEY	Nov. 17	Nov. 19	Nov. 20
ORIZABA	Nov. 3.		Nov. 6

PRECIO MINIMUM de los pasajes HABANA a MEXICO

	PRIMERA CLASE Ida	PRIMERA CLASE Ida y vuelta	CLASE TURISTA Ida
A PROGRESO	$76.00	$145.00	$50.00
A VERACRUZ	71.00	135.00	50.00
A MÉXICO, D. F.	81.30	150.00	

Para obtener datos mas amplios, reservar pasaje o comprar billete, dirigirse a la Oficina de Pasajeros y Billetes EDIFICIO DEL CENTRO ASTURIANO (Esq. Obispo y Parque Central) Teléfonos: A-6154 y M-7776

WARD LINE

N. GELATS & Co

Habana BANQUEROS Aguiar 106-108

Vendemos cheques de Viajeros Pagaderos en todas partes del mundo y Cartas de Crédito Circulares en las mejores condiciones.

"SECCION DE CAJA DE AHORROS"

Recibimos Depósitos en esta Sección Pagando de 3 por 100 Anual. Todas estas operaciones pueden efectuarse también por correo

REVISTA SEMANAL AZUCARERA

Por Luis G. MENDOZA Y Ca.

La Habana, Octubre 16. 1931.

Es evidente que, como indicamos en nuestra revista anterior, los refinadores mantienen la política de mostrarse retraídos todo el tiempo posible a fin de impresionar a los tenedores de crudos y obtener de vez en cuando lotes aislados a precios ventajosos para ellos, como pudieron hacerlo a fines de la semana actual en que se les vendió por fin un cargamento de crudos cubanos a 1.40 c. costo y flete, tras de estar ofrecido varios días en el mercado de 1.44 para abajo. A la hora de redactar estas líneas, solo hay disponible un cargamento, o acaso dos, a 1.43 c., aunque por regla general los vendedores se mantienen firmes a 1.45 c., que es también el tipo de oferta de la «piña.»

El mercado de Londres estuvo bastante firme y más activo durante la semana, habiéndose efectuado ventas moderadas al equivalente de 1.04 a 1.07 c., libre a bordo Cuba, precio este último al cual empezaron a surgir azúcares de remolacha continentales en crecientes cantidades que obligaron a los compradores a retirarse momentáneamente. Las nuevas ventas efectuadas por Rusia a la India Inglesa, consistentes en unas 30.000 toneladas, y el embarque de un cargamento de azúcar de Java al Reino Unido para su entrega en el mercado Terminal de Londres, no parecieron producir mucha impresión en los mercados europeos.

La cuestión de las proporciones que ha de revistir la próxima zafra cubana empieza ya a causar alguna agitación entre muchos colonos y no pocos hacendados, por estimarse un tanto probable que el 31 de Diciembre exista un sobrante considerarle en la cuota de exportación a los Estados Unidos correspondiente al año actual teniendo en cuenta las existencia sde Cuba y las superiores al nivel normal de aquel país. En lo que atañe a la cuota de exportación de 1932 a los Estados Unidos. La resolución presidencial del 11 de Septiembre ha dispuesto ya que el sobrante que exista a fines de año, por encima de las existencias normales, se incluya en dicha couta. No obstante, hasta la hora de redactar esta revista al menos, nada parece haber que impida a Cuba tomar en consideración, al fijar su producción del año entrante, el aumento de 150.000 toneladas que se ha concedido a su cuota de exportación a países fuera de los Estados Unidos, más las 65.646 toneladas que le corresponden del déficit sufrido por las exportaciones alemanas en 1931. Si esta cuota se considera excesiva, el Consejo Internacional Azucarero tendría que rendir dictamen a su debido tiempo.

FRUTOS CUBANOS EN NEW YORK

La Sección de Fomento y Expansión Comercial de la Secretaría de Agricultura ,Comercio y Trabajo, ha recibido con fecha 15 del corriente, del Jefe de su Oficina Agrícola-Mercantil, establecida en New York, el siguiente cable:

«Subastáronse piñas llegadas vapor «Oriente» las marcas «G. P.» «A. P.» «Napico», «Capitolio Candelaria», «Cubanita Palacios», «Cubanita B», «Cubanita D», «Pride of Cuba», todos los tamaños desde dos pesos cuarenta hasta dos pesos ochenticinco, hoy subastáronse un total de 1.230 huacales, hoy subastáronse también 325 huacales procedentes de Puerto Rico al precio promedio de $3.04. Toronjas vapor «Oriente», marca «Circle H» fancy y brights cajas de 46 desde cuatro pesos ochenticinco hasta cinco pesos treinta, cajas de 54 desde dos pesos cincuenticinco hasta dos pesos noventa, cajas de 64 desde tres pesos cincuenta hasta tres pesos setenticinco, cajas de 70 desde dos pesos ochenticinco hasta tres pesos treinta, cajas de 80 a tres pesos veinte. Hoy subastáronse un total de 1.605 cajas, hoy subastáronse también 31.280 cajas procedentes de Puerto Rico al precio promedio de dos pesos ochenta, hoy subastáronse también 3.335 cajas procedentes de Florida al precio promedio de $3.85. La temperatura hoy es calurosa, la temperatura anunciada es buena.

A pesar de las grandes cantidades de toronjas de Puerto Rico y Florida subastadas, las nuestras sostienen sus buenos precios, como ya nuestra exportación está muy adelantada y los precios se han sostenido, a pesar de la abundante fruta chica, es de suponer que los cosecheros tengan un buen año y por lo tanto podrán atender mejor sus huertos. Los precios de las piñas también buenos y recomendamos el mayor cuidado en su selección pues es de temer que la abundancia de agua que hemos tenido, pueda haber perjudicado el fruto.

CIERRE DE BANCOS

Octubre 16

City Bank	63	63¼
Chase Bank	48¾	49½
Guaranty Trust	333	337
Irving	25	25½
First National Bank	2450	2550

MERCADO DE VALORES DE LONDRES

LONDRES, octubre 16.—El mercado de valores tuvo hoy tono sostenido. El grupo industrial estuvo activo y fuerte; las trasatlánticas, firmes. La plata está a 17 ⅝: alza de ⅜.

Dow Jones

MERCADO DE AZUCAR DE LONDRES

LONDRES, octubre 16. Luis Mendoza y Co.—El mercado está sostenido. Compradores a 1.40c y vendedores a 1.45c. Es posible que haya un lote disponible si encuentra comprador a 1.42c.

Farr

BOLSA DE LA HABANA

Octubre 16 de 1931

BONOS Y OBLIGACIONES

	Comp.	Vend.
Cuba 1904 (Speyer)	82½	90
Cuba 1905 (Deuda Int.)	—	—
Cuba 109 (4½)	68	83
Cuba 1914 (Morgan)	82	93
Cuba 1917 (Puertos)	96	102½
Cuba 1923 (5½) Morgan	76	82¾
Cuba 1945 (5½) O. P. $40.000.000	42⅞	44⅞
Obligaciones oro del Tesoro República de Cuba	28⅛	35
Bonos seriados República de Cuba.—Morgan 5½ por 100 1927:		
E. Vence 1 Julio 1932	60	—
F. Vence 1 Julio 1933	50	—
G. Vence 1 Julio 1934	50	—
H. Vence 1 Julio 1935	50	—
I. Vence 1 Julio 1935	50	—
J. Vence 1 Julio 1936	50	—
Certificados serie 5½ % Obras Públicas:		
Vence Diciembre 31 de 1931	97	—
Vence Junio 30 de 1932	65½	75
Vence Diciembre 31 de 1932	50	—
Vence Junio 30 de 1933	53	—
Ayuntamiento de la Habana 1a hip	95	—
Ayuntamiento de la Habana 2a hip	—	104
Bonos del Centro Asturiano	57	100
Territorial serie B	—	—
Cervecera	70	80
Cervecera (Obligaciones no hip.)	40	50
Ciego de Avila	—	—
Curtidora	—	—
Gas	100	108
Hav. Electric (Consolidados)	27	47
Hav. Electric (Obligaciones no hip.)	11	18
Iron Beer (Obligaciones no hip.)	—	—
Jarcia Matanzas	78	100
Edificio La Metropolitana S. A.	—	—
Ladrillos	—	—
Matadero	—	—
Nueva Fábrica de Hielo	—	—
Papelera serie A	95	—
Papelera serie B	64	—
Teléfono	64	100
Unidos	16	—
Oriente Cubano	91	100

ACCIONES

	Comp.	Vend.
Banco Agrícola	—	—
Banco Territorial	—	—
Banco Territorial; beneficiarias	—	—
Banco de Préstamos sobre Joyería	—	—
Cervecera	40	125
Ferrocarriles Consolidados de Cuba; preferidas	23	—
Cuba Cane prefs	—	—
Cuba Cane com	—	—
Kokofat prefs	—	—
Kokofat com	—	—
Cuba R R	25	—
Curtidora	—	—
Fibras y Jarcia	21	—
H. Electric Utilities Co prefs. del 6 por 100	59	62
H. Electric Utilities Co prefs. del 5 por 100	49	55
H. Electric Railway Co preferidas	6	12
H. Electric Railway Co comunes	⅞	1½
Jarcia prefs	20	—
Jarcia prefs en dividendo en acciones	18	
Jarcia com	3	—
Licorera com	2¾	—
Lonja prefs	—	—
Lonja com	—	—
Matadero	—	—
Seguros La Mercantil	70	—
Metropolitan Auto	100	81
Naviera prefs	23	—
Naviera com	2¾	—
Nueva Fábrica de Hielo	122½	6
Nueva Fábrica de Hielo beneficiarias	11	—
Perfumería prefs	21	32
Perfumería com	2	—
Pesca prefs	60	—
Pesca comunes	10	—
Teléfono prefs	75	—
Teléfono com	104	80
Unidos	3⅞	—
Union Oil	4	7
Union Oil	3	6¾
Ca Agrícola Oriente Cubano	71	80

RECAUDACION DE LA HAVANA ELECTRIC RAILWAY CO.

Semana terminada en 11 de octubre de 1931	$ 48.069.65
Igual período del año 1930	$ 92.394.25
Diferencia de menos esta semana	$ 44.324.60
Total desde enero primero a octubre 11 de 1931	$2.530.375.60
Igual período del año 1930	$4.040.569.85
Diferencia de menos este año	$1.510.194.25

LOS BONOS DEL GOBIERNO ALEMAN CON FUERZA INUSITADA

BERLIN, octubre 16.—La fuerza inusitada de los bonos del Gobierno Alemán se considera como indicio de que el gobierno de Bruning tiene asegurado el voto de confianza del Reichstag, noticia que se espera de un momento a otro. Por algun arazón, no puedo menos de interpretar en sentido favorable la elevación del tipo de descuento, a pesar de la debilidad con que abrió el mercado de valores.

Teich

Ratificando mi anterior sobre la confianza depositada a Bruning por el Reichstag, se acaba de otorgar por 294 a favor del Canciller Bruening contra 270.

Teich

MERCADO DE ALGODON

Octubre 16

Enero	6.33
Marzo	6.53
Mayo	6.72
Julio	6.92
Octubre	6.12
Diciembre	6.21

PANAMA PACIFIC LINE.

HABANA A

NEW - YORK & CALIFORNIA

SALIDAS PARA LA SEGUNDA QUINCENA DE OCTUBRE:

El Buque Turbo Eléctrico

"PENNSYLVANIA"

33,500 Toneladas

SALDRA EL DIA 20 DE OCTUBRE A LAS 6 P. M. PARA SAN FRANCISCO CAL. VIA EL CANAL DE PANAMA

El Buque Turbo Eléctrico

"CALIFORNIA"

32,450 Toneladas

SALDRA EL DIA 23 DE OCTUBRE A LAS 3 P. M. PARA

N E W - Y O R K.

Agentes Generales y Consignatarios

THE WEST INDIES SHIPPING & TRADING CO.

Wm. H. Smith. Presidente.

Obispo 75. Habana. Telf. A-7322

Vapores Correos de la Compañía Trasatlántica Española

SERVICIO REGULARES MENSUALES DE PASAJE, CARGA Y CORRESPONDENCIA

LINEA RAPIDA PARA VERACRUZ, NEW YORK Y NORTE DE ESPAÑA

Próximas salidas:

PARA VERACRUZ 48 horas de viaje.

HABANA	2 Oct.
C. COLON	1 Nov.
HABANA	2 Dic
C. COLON	1 Ene

PARA NEW YORK, VIGO, CORUÑA, GIJON, SANTANDER Y BILBAO

HABANA	10 Oct.
C. COLON	10 Nov.
HABANA	10 Dicb.
C. COLON	10 Ene-32

LINEA PARA NEW YORK, CADIZ Y BARCELONA:

M. COMILLAS	2 Oct	M. COMILLAS	2 Dicbre.
M. ARNUS	1 Nov	M. ARNUS	1 En-32

MANUEL CALVO 17 Dic.

Magníficas cámaras. Amplios comedores para pasajeros de tercera servidos camareros. Camarotes para 3a. clase. Excelentes menús. Para más informes:

MANUEL OTADUY

AGENTE GENERAL

Palacio Lonja. Telf. A.6588. A-7900 Apartado 707. Habana.

EMPRESA NAVIERA DE CUBA, S. A.

Apartado No. 2490. Dirección Telegráfica: EMPRENAVE.

Claves en uso: A. B. C. 4a y 5a. Edición Western Union

Walkins and Apendix

SAN PEDRO No. 6. — HABANA.

TELEFONOS: A-6236. Pasajes y Fletes A-5315 Información General. A.4730 Departamento de Tráfico A-3966 Almacén. A-5634 Segundo Espigón de Paula M-2860 Tercer Espigón de Paula.

VAPORES EN SERVICIO: «Presidente Machado», «Baracoa», «Cienfuegos» «Eusebio Coterillo», «Gibara», «Guantánamo», «Habana» «Joaquín Godoy» «Julián Alonso», «La Fe», «Las Villas», «Manzanillo», «Rápido», «Santiago de Cuba» y «Camagüey».

PUERTOS DE ESCALA: COSTA NORTE.— Puerto Tarafa, Nuevitas, Manatí, (Victoria de las Tunas), Puerto Padre, (Chaparra), Gibara (Holguín), Velasco Bocas), Vita, Banes, Nipe, (Mayarí), Antilla, Preston, Sagua de Tánamo (Cayo Mambí) Baracoa Guantánamo (Boquerón y El Deseo) y Santiago de Cuba.

COSTA SUR:— Cienfuegos, Casilda, Tunas de Zaza Santa Cruz del Sur, Manopla, Guayabal, Manzanillo, Campechuela, Media Luna, Niquero, Ensenada de Mora y Santiago de Cuba.

COSTA NORTE DE VUELTA ABAJO.— Bahía Honda Rio Blanco, Puerto Esperanza, Santa Lucía, (Minas de Matahambre), Rio del Medio, Dimas, Arroyos de Mantua y La Fe.

REPUBLICA DE HAITI.— Port-Au-Prince Aux-Cayes.

REPUBLICA DOMINICANA.— Santo Domingo, San Pedro de Macoris y Puerto Plata.

PUERTO RICO.— San Juan, Aguadilla, Mayagüez y Ponce.

JAMAICA.— Kingston.

NOTA.—Las escalas de Port-au-Prince, Aux-Cayes (Haití), San Pedro de Macoris R D Aguadilla Mayaguez y Ponce P. R. Kingston, (Jamaica), son eventuales, esto es se harán cuando el pasaje o la carga lo amerite.

M.E.C.D. 2016

PARA ELLOS Y PARA ELLAS
CONSULTORIO
por la Doctora Herminia Planas

CREPE NEGRO

Modelo de Nicole Groult—crepe negro con cuello y puños verde claros.

Dra. Herminia Planas.
DIARIO DE LA MARINA.
Prado 103.
Habana.

A esta dirección deberá remitirse cualquier asunto relacionado con este Consultorio: «Para Ellas y Para Ellos». (No respondiendo que sufra extravío la Correspondencia remitida a otra dirección).

EL LEON:

Ruge el león al declinar el día
y con el mudo pavor tiembla la tierra.
Huye el chacal, el gamo vil se en- (cierra
oculce el turpial suspende la armonía.

Cesa el ruido y la ingénita alegría,
sólo el eco ronco de su voz aterra;
aguarda el mundo la terrible guerra
en calladas angustias y agonía.

Tuerce el león hirsuta la melena,
sacude la cerviz, yergue la frente,
mira, en silencio, de confianza llena.

La sangrienta mirada lentamente
la garra avanza... y... siente la ca- (dena,
con que lo liga valerosa gente.

Medardo Rivas.

DISGUSTADA:

Su cartica muy interesante, aunque llena de pena. Camine todos los días un poco y cada día más, hasta hacerlo por espacio de una o dos horas.

Este es un método muy sencillo, económico y divertido, para adelgazar.

Para hacer buenas digestiones, tome en vez de café después de las comidas, la manzanilla «Ma-On». Viene en unos paquéticos de cartón y para cada tacita, se emplean cuatro florecitas.

Esta es una medida muy recomendada por ser suficiente, para que la manzanilla no quede muy fuerte.

Puede pedirla en las farmacias principales y en la Casa «Wilson», Obispo 52.

PRENDAS PARA NOCHE:

¡Es frívola, llena de encajes, adorable!

El más fino raso se usa para los refajos, con aplicaciones en exquisito encaje negro.

Se usa tafeta para los amplios refajos de noche, con muchas hileras de volantes o rizados adornados con encajes.

Y los pantalones y brassieres son, tan diminutos como es posible, todos de encaje o tan adornados con él, que la tela queda oculta.

Las mujeres que visten bien, deben llevar prendas interiores igualmente lindas.

ESTRELLA, EDUVIGIS L. CARMEN ELVIRA:

Ruego a mis amables lectoras que las direcciones de casas que puedan interesar tarde o temprano, y que salgan publicadas en esta Sección, las recorten y peguen en una libreta, para que llegado el momento, las tengan a mano.

Los bocaditos «Martha», los pueden pedir al Telf. F-4062. Cuarenta y tres, treinta y dos, letra efe. Los hay clase «A» y clase «B».

Este último es hecho de una receta especial, extrafino, que la pasta que se emplea es tan fina como polvo. Creación para personas de gusto refinado.

No esperen a última hora para hacer los pedidos, porque pudieran correr el peligro de no poder ser atendidas, dado el número de encargos, que tienen a diario.

Mensajeros uniformados correctamente para entregar las órdenes y para auxiliar al buffet, así se solicita.

FERMINA GARCIA:

Para que se conserven muy limpias las cacerolas y los asadores de cobre, conviene hervirlos cada seis meses en agua que conaenga sosa, jabón y un poco de amoníaco.

AURELIA L.: (Vedado).

Siento mucho que ocurriera esa equivocación. Es contra de mi voluntad y mi deseo.

Decía tratando de la harina «Red-Planes», que es un producto exquisito y muy práctico para hacer con rapidez un cake.

Esta harina «Red-Planes», contiene ingredientes suficientes buenos, para hacerlos crecer y para darle cierto cuerpo al dulce, que no se consigue con otras de las que a diario se emplean.

He tenido oportunidad de gustar un hermoso cake hecho con esta harina y realmente llamó mi atención, tan pronto lo vi cortar.

En el aristocrático barrio del Vedado, puede pedirla en la Avenida Wilson número 107, casa del señor Juan Zubizar.

Complacida.

UN CURIOSO:

La Pitón Tigrino, es la mayor de las serpientes del viejo mundo, pues puede llegar a tener hasta diez metros de largo.

Se alimenta de grandes mamíferos incluso terneros y antílopes, que ingiere con sus cuernos.

DEO-GRACIA:

No me molesta.

Complacida en poderlo atender.

La fábrica «L aEstrella», está situada en Buenos Aires 35, treinta y cinco. Telf. 3101, letra «I».

Los pedidos al por mayor, si ésto es lo que desea, puede hacerlos a la fábrica; pero si se trata de pequeños encargos, diríjase a cualquier establecimiento de víveres.

Los productos de «La Estrella», están en todas partes y no solo en envases grandes, sino también al menudeo.

Si lo que usted desea, es una buena clase de galleticas, para el desayuno, pida que le remitan un cuaderno.

Los tienen elegantísimos e ilustrados en colores.

Solamente con hojearlos, ya dan ganas de comérselas.

Exquisitas todas.

DOS ANECDOTAS:

En una conferencia pública acerca de la manera de recibir, el marqués de Castellane ha recordado la anécdota siguiente:

Una noche asistí como invitado a una comida, seguida de recepción, en casa de un señor muy sordo. La fiesta resultó poco agradable, por todos conceptos.

Al retirarme, presencié cómo otro convidado, al despedirse también, se burlaba despiadamente del anfitrión, aprovechándose de la atroz sordera de éste.

—Adiós, señor—le decía. No he visto nada más malo que vuestra cocina, ni más torpe que vuestro servicio. En la comida todo estaba frío, menos el champagne. Los músicos han desafinado cuanto han querido. Siento mucho no poder felicitarle por su fiesta.

Pero acompañaba sus palabras con gestos tan cordiales y sonrisas tan afectuosas, que el pobre sordo, engañado, se confundía en saludos y frases de agradecimiento.

POLLO RELLENO A LA ITALIANA:

Lavado el pollo se le sacan con cuidado los huesos de la pechuga y espinazo, aparte se fríen los menudos y un pedazo de carne de puerco, se pican en la máquina y se les une un poco de miga de pan desleída en leche, se cocinan en mantequilla con cebolla picada y perejil, se añade un huevo duro, aceitunas sin semillas, petit-pois y una cabeza de seso (ya salcochada) picada en pedacitos; todo se saona con sal y pimienta, se cocina este relleno y se le agregan dos cucharadas de queso rallado y se coloca dentro del pollo crudo, se cosen las aberturas con hilo fuerte y se echa el pollo en la fridera con manteca, cebolla picada, caldo y vino blanco o tinto; se tiene al fuego hasta que él pollo esté blando.

DEMETRIO VALDES:

Para la caída del cabello, use la pomada «Liliana'.

Con un pañito y dicha pomada frote el cuero cabelludo todos los días.

De venta en las tiendas y farmacias principales.

Procure no tomar ninguna bebida por algún tiempo.

Puede influir en su mal.

Si lo desea, mande sobre franqueado y le daré una buena indicación.

Recuerde su consulta.

Dirección escrita y sello pegado.

UNA LECTORA:

Lamento profundamente su pena.

Tenga paciencia y trate en el medio en que vive hacer lo posible por conseguir la ilustración que desea.

¿No hay colegio o academia en el lugar donde pueda continuar sus estudios?

Investigue, no desmaye.

Su carta bien.

No desista.

Lea periódicos, revistas, libros

ELSIE P.:

Creo tiene su mal, remedio fácil

Visite a la señora Pascual, en San Lázaro 54, cincuenta y cuatro. Tiene un magnífico procedimiento para recoger los tejidos y fortalecer los músculos, dándoles su primitiva forma. También practica ejercicios, para conseguir que las jóvenes que por descuido se dejan sobre caer el cuerpo, tomen una forma elegante.

Lo mismo sucederá con sus piernas.

Magnífico gabinete. M-2015. Veinte quince.

ARAMINTA:

Celebro su determinación.

Pero no eche de menos otros estudios interesantes para continuar su carrera.

¿No conoce el Colegio Universitario?

Establecido en la calle E., entre 14 y 16, Almendares.

Si lo desea, puede pedir prospectos.

Magnífica enseñanza.

También continúan el programa de Universidad, Normales, Instituto, etcétera.

No deje de hacerles una visita.

Creo le interesará mucho conocer éste moderno y magnífico Centro de Enseñanza Superior.

LECTORA: (Anabico).

Señora, ¿habrá visto usted la magnífica exposición de objetos de arte y antigüedades que se abrió en el antiguo edificio que ocupó el periódico «La Discusión»?

¿No le parece una oportunidad buena?

LECTORA:

Una epidermis naturalmente aceitosa poco tiene que temer. En cambio, los cutis secos se vuelven ásperos y sensibles al contacto del trío y sólo debieran limpiarse con agua destilada o agua de rosas o aun con leche.

Por la noche se aplicará con generosidad una buena crema nutritiva, dejándola todo el tiempo posible antes de acostarse.

Luego se quita el sobrante.

Es imprescindible usar una crema como base para los polvos, al exponer el rostro al frío y a los vientos fuertes.

Esa crema contendrá con preferencia un poquito de materia grasa; una crema sin grasa no es buena para cutis secos. Pero tampoco se empleará un producto harto aceitoso, cuya tendencia consiste en atravesar la fina capa de polvos, produciendo un brillo poco atrayente.

Para los labios se recomienda una pomada incolora y si se pasparan, puede recurrirse a la misma loción de las manos.

Después del baño matinal, nada hay más conveniente que la práctica de algunos ejercicios, para ayudar en el buen comienzo de la jornada.

Empezar el día activando así la circulación con los propios esfuerzos y no con medidas artificiales, es la mitad del secreto del bienestar perfecto durante el invierno.

CANGREJOS MOROS ENCHILADOS:

Después de limpios se echan en una salsa preparada de la manera siguiente:

En una cantidad proporcional de aceite, siempre abundante, se sofríe ají bien picado, cebollas, hasta que estén dorados. Inmediatamente se le agregan los ajos majados en el mortero y al mismo tiempo el comino, también machacado, con un poco de pimienta y entonces se le echa una latica de salsa de tomates.

También se le puede echar una hoja de laurel.

Cuando el cangrejo está en la cocción de esta salsa, se le agrega medio vasito de vermouth Gancia y otro medio vasito de vino tinto espumoso.

Así preparado, se deja cocer hasta que estén en su punto.

Este plato exquisito de cangrejos, puede acompañarse, con el vino antiespumante, también de Gancia.

INTERES GENERAL:

El debut del trío «México Lindo», en el Teatro Nacional, ha sido un éxito.

Malt-Oleol
Glicerofosfatado
de M. Bouvet - Paris
Providencia
de los niños débiles
de los adultos fatigados
de los ancianos deprimidos
y de los convalecientes
De Venta en todas las Farmacias

HABANERAS
DE DIAS

MARGARITA BARROSO PIÑAR

En la festividad del día.
Un saludo.
Es de felicitación muy cordial y muy afectuosa para la interesante y gentilísima Margarita Barroso Piñar.
Celebra su santo.
Llena de congratulaciones.
Margarita brilla, en nuestra sociedad, con el tesoro de su voz, magnífica voz de soprano, que la hace triunfar en cuantas fiestas artísticas toma parte.
Es uno de los orgullos más legítimos de su profesora tan distinguida Tina Farelli.
Obras de gran repertorio en el género de ópera tienen en ella una feliz intérprete.
Bella y graciosa además.
Encantadora.
De trato afable y carácter sencillo se capta desde el primer momento las simpatías de todo el que se acerca a ella.
Pasará el día en familia.
Sin fiesta y sin recibo.

NENITA AZPIAZU

El recibo de ayer.
De una bella señorita.
Fué de Nenita Azpiazu celebrando su compromiso con el apuesto y simpático joven Pepe Almagro.
Un numeroso y lucido concurso reuniase por la tarde en aquella elegante residencia del Reparto Miramar.
Allí, en el regio comedor, de estilo inglés, fué servido un buffet espléndido alrededor de una mesa que lucía en su centro una linda **corbeille de El Clavel**, el gran jardín nacional de los hermanos Armand.
De hortensias.
Las finas hortensias blancas.
Entre las muchas flores que recibió la encantadora Nenita se destaba un grupo magnífico procedente de aquel famoso jardín de Marianao.
Un cesto de dalias Aleida Averhoff, las lindas dalias, del prometido de la señorita Azpiazu.
Un cesto de dalias y gladiolos de Lolita e Ignacio Almagro.
Una caja de dalias blancas de Ofelia Rodríguez de Herrera.
Una caja de gladiolos color de oro de Antonio Carrillo y señora.
Una caja de orquídeas de Lolita Bonet de Falla Gutiérrez.
Una caja de azucenas y dalias rosadas de María Herminia Alvarado.
Una caja de dalias pom-pom de María Teresa Betancourt.
Un **corsage** de azucenas de Matilde de Leon de Armand.
Una caja de gladiolos rosados, de Cuca Pina.
Una caja de dalias pom-pom rosadas de Cuquita Martínez.
Una caja de hortensias y dalias de Miguel Angel Gonzalez.
Un cesto de margaritas de Marta Rocafort.
Una caja de gladiolos rojos de Sofía R. de Monteverde.
Y un cesto de dalias **Ofelia Herrera** de Camilo y Alberto Armand.
Con la firma de Trías, esto es, de la **Casa Trías**, el jardín del Vedado, era este valioso grupo de obsequios florales:
Un cesto de gladiolos de María Usabiaga de Barrueco.
Una caja de dalias rojas de la señora Barrueco de Martínez Pedro.
Un cesto de dalias de María Almagro.
Un cesto de dalias y gladiolos de Mariana Seva de Menocal.
Un cesto de gladiolos rosados de María H. Viuda de Seva.
Un cesto de dalias de Fernando, Sergio y Juan.
Un cesto de dalias de Chea Pedroso.
Un cesto de dalias de Hilda y Ofelia Sarrá.
Un cesto de dalias y gladiolos de Beba Almagro de Menocal.
Una caja de dalias de María Teresa Falla de Batista.
Y un ánfora de dalias de Francisco Andreu y familia.
De **El Fénix**, el decano de los grandes jardines habaneros, eran éstas:
Un cesto de dalias **Reina de Holanda** de Julieta de Cárdenas.
Un cesto de azucenas rosadas del doctor Gustavo de los Reyes y señora.
Y un **corsage de sweet heart roses** de Pablo Alvarez de Cañas.
Y de **Milgros**, el aristocrático **Milagros**, era este grupo de singular belleza:
Un cesto de dalias y azucenas azules, de Josefina Mecia.
Un cesto de dalias **Marianita Seva** de Matildita Pagés.
Un cesto de lirios de Hollanda y gladiolos blancos de Silvia Menocal.
Un cesto de lirios de Hollanda y dalias **Marianita Seva**, de Margarita Mendoza.
Un cesto de dalias **Contesse Marie Luise** y gladiolos rojos, de Teddy Carrillo.
Un cesto de dalias **Elvira Machado**, de Cusa Carrillo.
Una caja de dalias **Marianita Seva**, de Nena Ferrer.
Una caja de lirios de Hollanda, de Loló Vinent.
Una caja de dalias **Margarita** Jhoanet de Milly Mendoza.
Una caja de dalias **Champagne**, de Mercedita Bruzón.
Una caja de dalias **Marianita Seva**, de Raúl Fowler.
Una caja de dalias **Margarita Seva** y lirios de Hollanda, del jardín **Milagros**.
Con la adorable Nenita Azpiazu hizo los honores de la casa su señora madre, Fausta Vieta, la interesante esposa del cumplido caballero Manuel Villapol.
Fijada está la fecha.
Para diciembre.

ARMINDA SCHUTTE

ORQUESTA SINFONICA

En el Nacional.
Gran concierto mañana.
Lo ofrece a las diez de la mañana la brillante Orquesta Sinfónica que dirige el popular profesor Gonzalo Roig.
El clou de la fiesta será el Concierto, para piano y orquesta, del famoso maestro ruso Bortkiewicz.
Será la solista Arminda Schutte, Pianista admirable.
La bella y gentilísima señorita se lucirá ante un **Steinway** de gran cola.
Triunfará Arminda.
Seguramente.

JOSEPH
MODAS
Aprovecha la inauguración de la temporada invernal para ofrecer lo más selecto en vestidos y sombreros, capaz de satisfacer el más refinado gusto, por ser modelos exclusivos y de un "chic" y personalidad propios de nuestra atelier. Exhibición durante todo el presente mes de cuatro a seis p. m.
OBISPO NUMERO 50, ALTOS, HABANA

Regale FLORES
con el sello de elegancia tan imitado pero nunca igualado que caracteriza los trabajos de
CASA TRIAS
...Regale flores:
Casa TRIAS
F-4338 --- F-4341
F-2514 --- F-2824

SANTA EDUVIGIS

Fiesta inamovible.
Fija en la fecha de hoy.
No es otra que la de Santa Eduvigis, que se venera en la Iglesia Parroquial del Vedado, donde tendrán efecto los cultos que anualmente acostumbran a organizar sus entusiastas camareras, las distinguidas señoras Natalia Marurí de López Soto y Laura Cabrera viuda de Alvarez.
La misa será mañana.
Misa solemne.
Señalada ha sido para las ocho y media de la mañana con una selecta parte musical a cargo de distinguidos profesores, entre otros, el Padre Eugenio Pérez, organista de la propia iglesia.
Monseñor Manuel Arteaga, orador sagrado de hermosa elocuencia, hará el panegírico de la milagrosa Virgen.
Al final el Himno.
A toda orquesta.
En la festividad de Santa Eduvigis celebra sus días la señora Biby Duplessis, la esposa del distinguido caballero José Agustín Gómez, tan gentil y tan interesante.
Se verá muy festejada.
Llena de felicitaciones.
En su nombre y por expreso encargo diré a sus amigas que no podrá recibir.
Eduvigis Ferrer, distinguida esposa del doctor Abelardo Saladrigas Inspector de Escuelas del Distrito de la Habana.
Eduvigis Meneses, la joven señora de Castañeda, a la que felicito especialmente.
Mina Suárez, distinguida esposa del señor Domingo Lázaro Machado, Secretario de la Sección de Orden del Centro Gallego.
La interesante señora Eduvigis Merlo de Tariche, y su bella y gentil hija, la señorita Eduvigis Tariche y Merlo.
Eduvigis Caula.
Eduvigis Martín.
Y está de días, y me complazco en saludarla, la graciosa señorita Eduvigis Chané.
¡Felicidades!

MARGARITA

Otra festividad hoy.
Margarita.
Esto es, Santa Margarita María de Alacoque, una de las siete que contiene el santoral.
Saludaré en término principal, enviándole mi felicitación más afectuosa, a la interesante viuda de García Vélez, Margarita Rayneri, figura saliente de la Sociedad Pro-Arte Musical.
Su hija, la encantadora **Motica** celebra también sus días en esta fecha.
Es el santo, y me complazco en felicitarla, de la señora Margot Victorero de Clarens.
Siguen las felicitaciones.
Para un corto grupo.
Primeramente, la señorita Margot Fernández Martínez, la adorable Margot, tan airosa y tan bonita.
No recibirá.
Lo que trasladó a sus amigas.
Una gentil señorita, Margot García Alvarez, linda vecinita de la Víbora.
Margarita Yáñez Ampudia.
Margot de Cárdenas.
Margarita Bustillo, deliciosa jeunefille, el encanto y la alegría de sus padres, los distinguidos esposos Andrés Bustillo y Nena Ponce, que también celebra hoy su santo.
Margarita recibirá por la tarde a sus amiguitas con una pequeña fiesta.
Habrá una piñata.
Entre otras diversiones.
Margarita María Calvo y Pascual, hija del señor José D. Calvo y su distinguida esposa, Mercedes Pascual, linda colegiala de diez años de edad.
Y una encantadora niña, Margarita González y Rodríguez, hija del compañero de redacción muy estimado Juan B. González Quevedo.
Tiene doce años.
Y es muy bonita.

Creaciones
Maison Josephine
SAN RAFAEL 3 Y 5

Esta temporada todos nuestros sombreros, aun el de precio más bajo: 3.50 están hechos a mano por modistas en vez del procedimiento mecánico que los vulgariza.
Otra innovación es la agrupación de los modelos a estos precios: 3.50, 6.00, 7.00 hasta 10.00. El precio es fijo.
REGALAMOS
como apertura de temporada un lindo collar haciendo juego con el color del sombrero, o un frasco de Bain de Champagne de Caron, según el valor del sombrero.

CLINICA DE BUSTAMANTE

Exitos tras éxitos.
Repetidos sin cesar.
Viene obteniéndolos en la Clínica de Bustamante el doctor Alberto Inclán.
En estos últimos días han sido operados por el eminente especialista el señor Eladio Villas de la fractura del brazo izquierdo y el señor José Mujica, de la fractura de la pierna izquierda.
Casos felices los dos.
De un resultado admirable.
Por el doctor Inclán se encuentra sometido a un tratamiento especial el señor Carlos J. Martín en aquella gran Clínica.
Reciba mi felicitación.

(Continúa en la pág. SIETE)

PASTA DENTÍFRICA EUTIMOL PARKE-DAVIS

L	M	M	J	V	S	D
1	2	3	4	5	6	7

PRUÉBELA GRATIS POR UNA SEMANA

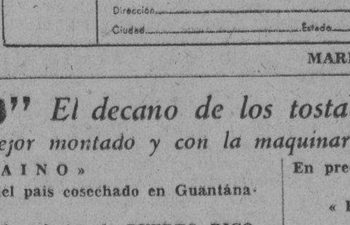

Si usted usa a mañana y noche la PASTA DENTÍFRICA EUTIMOL PARKE-DAVIS de la cual le enviaremos una muestra al recibo del cupón adjunto, notará cómo ganan sus dientes en blancura. Eutimol mata en 30 segundos los gérmenes de las caries dentales y neutraliza los ácidos de la boca. Los dentistas conocen la perfecta acción del Eutimol, por eso lo recomiendan.

Cupón
PARKE, DAVIS & CIA. (Depto. 205)
Apartado 1273, Habana
Deseo me envíen una muestra de Eutimol.
Nombre.....
Dirección.....
Ciudad..... Estado.....

"EL VIZCAINO" *El decano de los tostaderos de café*
El tostacero de café mejor montado y con la maquinaria más moderna
«EL VIZCAINO»
Recibe constantemente el famoso café del país cosechado en Guantánamo y Lomas de Trinidad.
Grandes existencias de los cafés más selectos de PUERTO RICO y CENTRO AMERICA.
En precios y calidad nadie compite con «EL VIZCAINO»
Teléfono A-3642
Monserrate número 117-Habana

RADICALES...!
SON LOS CAMBIOS POLITICOS, SOCIALES Y ECONOMICOS, QUE ESTA EXPERIMENTANDO EL MUNDO ENTERO: PERO MAS RADICAL AUN ES EL CAMBIO, QUE, «EL MUNDO», «EL GLOBO» y «NUEVO MUNDO», HAN DADO A SUS CREACIONES EXCLUSIVAS Y PRECIOS UNICOS, PARA ESTA TEMPORADA INVERNAL. VISITE NUESTRA FANTASTICA EXPOSICION.

EL MUNDO-EL GLOBO-NUEVO MUNDO
LA CASA DE LAS DAMAS. —LA CASA DE LAS GANGAS. — LA CASA DE TODOS
REINA NUMERO 33. REINA NUM. 15. BELASCOAIN 43 Y 45
Seguimos regalando zapatos por medio de nuestro gran Concurso «CATUCA».

M.E.C.D. 2016

ESCENARIO Y PANTALLA

Campoamor: "La Mujer Milagrosa"

PAIS pródigo en todo linaje de actividades industriales, es natural que los Estados Unidos ostenten una industria de la religión más floreciente que en cualquier otro pueblo No es que el yanqui sea fanático, sino que siente la necesidad casi fisiológica de creer en algo. Es el lote de espiritualidad que exige, a modo de compensación, una vida demasiado orientada hacia el éxito material.

Se explica, pues, que con insólita frecuencia se funden religiones del mas variado cariz en el gran pais norteño. Unas veces es una agrupación de hombres de buena fe en torno a su semejante dotado, por lo menos en la apariencia, de cierta virtud carismática. Otras veces es una turba ingenua, alucinada, que rodea a un impostor sin escrúpulos. El caso es poder satisfacer en alguien la sed de una creencia sobrenatural.

La película estrenada anteayer en Campoamor es, fundamentalmente, una acerba sátira contra la impostura religiosa. Se nos presenta en ella a un «empresario de religiones» que aprovecha la atracción personal y el don persuasivo de una muchacha para fundar una pintoresca «religión de la felicidad» e hincharse el bolsillo de dinero. Todo el aparato teatral de que se rodea su negocio el tal sujeto está admirablemente expuesto en la pantalla. Erige un templo o tabernáculo, con trata orquesta y coros para cantar los himnos sagrados, forma toda una compañía de cojos y paralíticos fingidos para hacer el truco del milagro y celebra magnas representaciones en las que recauda miles de pesos.

La muchacha Florence Fallón, que se revela al impostor cierta mañana en que reproduce la escena evangélica de la expulsión de los mercaderes del templo ,arrojando del mismo a los fariseos que, con su influencia, habían arrebatado la parroquia a su anciano padre, es, en el fondo, una mujer de vena mística. Su alianza con el empresario es, en un principio, un pacto de fuena fe. Luego se ve presa en su redes y ya es tarde para evadirse de las mismas. De una parte, la amenaza de descubrir toda la trama, lo que la conduciría a la cárcel; de otra parte la tentación de la riqueza y del lujo, aun cuando vengan por el camino de una farse vitanda, la retienen uncida al carro del vil farandulero.

El amor—y el amor terreno—viene, como de costumbre en asistencia de la muchacha. En medio de la burda astracanada mística en que Florence oficia de protagonista, hay un hombre, joven aviador de la guerra mundial, que perdiera la vista en un combate, a quien las palabras de la hermana catequizante le salvan de la deseperación y del suicidio Florence traba amistad con él, y, al cabo ,su sanidad y sencillez de espíritu le ganan el corazón.

Por amor al ciego, avergonzada ante él, la muchacha se dispone a confesar toda la verdad de sus embustes a la multitud de creyentes congregada en el templo. Cuando comienza a hacerlo, el empresario, que vigila entre bastidores, trata de impedirlo apagando la luz; pero falla el contacto y se produce un corto circuito. El estafador muere electrocutado y el templo se incendia. La hermana, con exposición de su vida, trata en vano de contener a la multitud que se agolpa en las puertas, las llamas la acosan, cuando el ciego, guiado por su voz, la rescata.

Por fortuna el «happy end» no es completo. Florence y el ciego acaban queriéndose; pero el último, contra lo que esperaba y suponía la mayoría del público, no recobra la vista.

La película tiene un gran interés satírico y dramático. Está además realizada con verdadero acierto. La maestría de Frank Capra, el gran cineturgo de «Dirigible» se pone de relieve en numerosas escenas de la mejor teatralidad. Resultan muy simpáticos y originales los pasajes en que el ciego hace de ventrílocuo, sincerándose con Florence por medio de un fantoche, cuya voz remeda en falsete.

Bárbara Stanwyck, en el papel de la protagonista, se nos presenta, una vez más, como la gran actriz que ya habíamos admirado en «Matrimonio ilícito». Voz, figura, gesto, todo concurre a una soberbia interpretación.

David Manners hace delicadamente el papel del ciego, y el actor que incorpora el Hornsby realiza tambien una afortunada caracterización.

Francisco ICHASO

NOTAS

«ESCLAVAS DE LA MODA»

Carmen Larrabeiti es ,sin duda, una de las actrices del cine hispanoparlante que mayor predicamento ha logrado, su figura esbelta, su elegancia nativa y su voz de cálidas tonalidades, la han hecho triunfar ante la cámara y el micrófono.

La última película de la Larrabeiti que se estrenó en la Habana se titula «Esclavas de la moda» y llamó la atención en ella una fastuosa exhibición de modelos vivos que forman parte de la trama del «film»

Aparte de esto «Esclavas de la moda» tiene un alto interés dramático y lleva un reparto en el que figuran artistas tan notables como Blanca de Castejón, Enriqueta Soler, Félix de Pomés, Julio Peña y Rafael Calvo.

Los que no vieron «Esclavas de la moda» en su turno de estreno tendrán ahora la oportunidad de hacerlo con motivo de su reprise mañana en el «Nacional» Y al mismo tiempo disgrutar del espectáculo que ofrecen el Trío México Lindo y el notable violinista Landeros, que anoche de nuevo se hicieron aplaudir en el primero de nuestros teatros.

EL MAGO ZYHONE

Hace algún tiempo comunicamos la llegada a la Habana del profesor Zyhone, experto en el arte de la prestigitación y la magia teatral Llegó Zyhone a nuestra ciudad precedido de un excelente cartel en los teatros extranjeros. Ofrece originales trucos y presenta con buen gusto su espectáculo, haciéndose acompañar de dos o tres doncellas ataviadas a la manera oriental y que, aparte de su orientalismo, tienen mucho que ver.

Pero, en fin, quien quiera saber más, sepa una cosa: que Zyhone forma parte desde hoy del «show« de «Payret», al cual, sin duda, dará mayor atractivo.

JUNTA DE LOS COMERCIANTES DE GALIANO

Acordaron celebrar la «Decena del Regalo», venta especial, en combinación todas las tiendas

En la tarde de ayer se reunieron los directores de la Asociación de Comerciantes de la calle Galiano para tratar acerca de lo relacionado con la venta especial que se ofrecerá en la primera decena del mes de noviembre venidero, según se ha venido publicando en la prensa. Entre los acuerdos que se tomaron, anotamos los siguientes: 1o. Dar el nombre a esa venta especial de la «Decena del Regalo.» 2o. Convocar a una junta de comerciantes de las calles de Galiano y San Rafael que tendrá lugar el próximo lunes, a las doce en la terraza del Hotel Alamac. 3o. Iniciar una intensa propaganda para atraer al comprador a las mencionadas calles en los días en que se celebren dichos ventas especiales.

Entre las casas que se encuentran adheridas a esta campaña están las siguientes:

Solís, Entrialgo y Compañía, «El Encanto», Tejidos y Confecciones.

Angones y Cía., «La Casa Grande», Tejidos y Confecciones.

López y Río, S. en C. «La Opera», Tejidos y Confecciones.

Yau Cheong y Cía., «La Mariposa», Sedería.

Quintana y Cía., «La Casa Quintana», Joyería y Objetos de Arte.

López y Río, S. en C., «Bazar Inglés», Tejidos y Sedería.

M. Cotera, S. en C., «La Mariposa', Locería.

«El Buen Gusto», S. A., «El Buen Gusto», Peletería.

Papelería Nacional, S. A. Papelería y Efectos de Escritorio.

Jabon
Sulfuroso de Glenn
limpia la piel de barros, ronchas y demás afecciones. Contiene
33 1/3 de Azuire Puro
limpia, blanquea y hermosea la piel. En un baño tibio al acostarse asegura un sueño descansado. Limpia la piel—Líbrese de las imitaciones—obtenga el genuino.
En todas las Droguerías
Tintura Hill para el Cabello y la Barba Negra o Castaño 50c
The Century National Chemical Co.
Successors to
The Charles N. Crittenton Co.
86 Warren Street, New York City

PUERTO

Apresamiento de una lancha

El capitán del puerto señor Miguel Angel González, tuvo noticias de que una embarcación velera que tenía un permiso especial para repararse en el río Almendares, había salido hasta la playa de Guanabo con varios jóvenes y que habían tenido que arribar forzosamente en Cojímar.

Toda vez que esa embarcación no ha llenado los trámites de ley, consistentes en el certificado de arqueo y la debida inscripción en la Capitanía, el señor González ordenó que fuera traída al puerto, lo que efectuó en la mañana de ayer el teniente Corrales, que al efecto se trasladó a Cojímar con los vigilantes Grau y Acosta.

La mencionada embarcación velera hace algún tiempo fué sacada a pública subasta, por la aduana, para cobrarse con ello multas y otros derechos dejados de abonar por sus propietarios que eran de nacionalidad norteamericana, rematando y adjudicándose la embarcación, que tiene el folio V-1168 el señor Roberto Núñez.

Por tener que hacerle algunas reparaciones y adaptaciones, el señor Núñez obtuvo un permiso especial de la Capitanía para ir a repararla en uno de los talleres del río Almendares, para donde salió bajo el mando del patrón conocido por «Pepe el Brujo», que tiene como auxiliar a un muchacho. Como tal embarcación no ha cumplido la autorización que se le concedió, ahora dispuso el capitán del puerto quedara amarrada y bajo inventario, hasta tanto se resuelva el caso.

Queja contra los bañistas

La Flota Blanca se ha quejado a la Capitanía de la turba de muchachos (y hasta hombres) que siguen, nadando, a los barcos de esa Compañía al atracar al espigón de Santa Clara, ocasionando molestias y peligros, pues recientemente el vapor «Atenas», para evitar ahogar a tres de esos imprudentes, tuvo que realizar difíciles maniobras en su atraque.

El capitán del puerto ha ordenado una batida a dichos bañistas, que se dedican a pedir dinero a los turistas.

Una infracción

El teniente Jacinto Calvo dejó citado, ante el capitán del puerto, a Agustín Morales, patrón de lancha, porque de madrugada desembarcó pasajeros en lugares que no están habilitados para ello.

Franquicias

Para los señores Weigand Gans, que llegará por la vía aérea, secretario agregado de la Embajada de Alemania en la Habana, y para Juan Serrat Balero, secretario de la Embajada de España, que llegará en el «Pennsylvania», han sido concedidas las cortesías de estilo.

El «Heredia»

El vapor americano «Heredia» llegó de Nueva Orleans con carga general y siete pasajeros, entre ellos los estudiantes cubanos Mario Alzugaray y Carlos Portela.

El «Espagne»

De Veracruz y Galveston llegó ayer el vapor francés «Espagne», que trajo carga general, 16 pasajeros para la Habana y conduce carga, 205 pasajeros en tránsito, de ellos 66 deportados por las autoridades de inmigración de los Estados Unidos, pues siendo, en su mayor parte, hombres de mar, desertaron de sus barcos para quedarse en los Estados Unidos. con infracción de la Ley.

También y deportado por las autoridades de inmigración de México, va el español Enrique Méndez Zapico.

Pasajeros de este barco fueron los señores Emilio Eguilior; Alfonso Ibarguendoitia y familia y Gerardo Hernandorena; los tres pelotaris, y los señores Francisco Rabriguz y Julio Reyes.

Entre los pasajeros en tránsito, de este barco, figuran los señores Alberto Pani, Jr., hijo del ex secretario de Hacienda mejicano.

El «Oriente»

Directo de Nueva York llegará, en la mañana de hoy, con carga general y sesenta pasajeros, el turbo eléctrico «Oriente», de la Ward Line, que saldrá por la tarde para Nueva York.

El «Cartago»

También llegará hoy de Puerto Cortés, para seguir viaje a Nueva Orleans, el vapor americano «Cartago».

El «Certo»

El vapor noruego «Certo» llegó de Charlottefome, con patatas.

El «Baron Wemuyss»

Este vapor inglés llegó de New Castle, con carbón de Coke.

El «Scythia» sale esta tarde

Esta tarde, después de la puesta del sol, zarpará el vapor excursionista «Scythia», donde embarcarán 290 bomberos que llegaron por este vapor.

Los que embarcaron

Por la Ruta de la Florida y en el «Florida» embarcaron ayer Richmon Wilson; John Duden y señora; Cuvilel R. Williams y señora; Arthur White y señora; Frank H. Gato; Félix Seijo; William Springer y señora y otros.

Salidas

Salieron ayer el «Thelbeck», para Wilmonton; el «Florida», para Key West; el tanque «E. R. Kemp» para Port Arthur; el ferrie inglés «Seatrain», para Nueva Orleans.

OXOIDE
FUENTE-ENGORDA
1 copa de 100 c.c. = ½ lb. CARNE FRESCA
Alimenta sin cansar su ESTOMAGO
Sabroso - Aromático
EXIJA LEGITIMO OXOIDE
Varias veces al día
Jugo carne de 97% Extracto concentrado al 25%
PREPARADO POR
DROGUERIA "SARRÁ"
LA MAYOR

ESCENA

MARTI: EXITO ROTUNDO ANOCHE.

«La Perla del Caribe» fué ovacionada anoche por el numeroso público que llenó de bote en bote el teatro de las cien puertas. En vista del éxito obtenido la empresa repite «La Perla del Caribe» esta tarde a las 5.15. Después de esta obra harán su presentación en esta tanda los afamados Spaventa-Morales, verdaderos intérpretes de los cantos típicos argentinos. Por la noche va «La Perla del Caribe» a las 10.30, ocupando la primera, a las 8.45, Bartolo tenía una falta». Lueta 30 centavos, butaca 20, tertulia 10 cts. El viernes 23 estreno de la opereta bufa «Sacrificio».

LA NUEVA TEMPORADA DE COMEDIA

María Tubau, la gran actriz, está ensayando cuidadosamente con la nueva compañía del Principal, la deliciosa comedia musical de M. Brown, «París», con la que se inaugurará la nueva temporada invernal de comedia, el viernes 23 del actual. «París» se estuvo representando durante dos años consecutivos en Nueva York. Irene Bordoni, la célebre divette francesa hizo una creación tal del papel principal, que la obra no tardó en pasar a la pantalla sonora. Pero la obra teatral es muy superior a la cinematográfica. A la Tubau le viene como anillo al dedo esta comedia.

PAYRET: TRIUNFA EL ESPECTACULO.

El inteligente empresario Cardona ha preparado para hoy la presentación de un nuevo programa colosal. La función será de 3 a 11.30 p. m. exhibiéndose «Maridos Ciegos» de Belle Bennett, variedad y cartón. En el nuevo show se presentará el simpático duetto Mimí-Colina, con repertorio de actualidad completamente nuevo y debut del enigmático profesor Zyhone, que precedido de fama llega de lejanos puertos del Oriente. Es un ilusionista formidable. Luneta 20 centavos, precio de Ten Cents.

NACIONAL: «ESCLAVAS DE LA MODA». MAÑANA.

No deje de ver mañana en el Nacional la gran film hablada en español por Carmen Larrabeiti, «Esclavas de la Moda». Se exhibirá conjuntamente con «Cita Trágica» formidable creación de George O-Brien, y la comedia en español «Desconcierto Matrimonial». En las tandas de 5.30 y 9.30 actuarán las variedades «México Lindo» y Cav Landeros. Precios que regirán: 30 centavos, 15 tertulia y 10 paraiso.

CABARET MONTMARTRE.

Noche de los sábados, siempre favoritas en el cabaret Montmratre. Se presentará la revista estrenada anoche que tantas celebraciones alcanzó por su lujosa presentación, así como por los trajes que lucieron las bellas girls que proceden del conjunto newyorquino Harry Walker Broadway. La pareja de bailes cubanos y la artista del género español Paquita García, así como otras novedades contratadas por Vila y Fernández, completarán el núcleo coreográfico de la noche. Montmartre se propone presentar cada noche nuevas novedades.

El CIRCO SANTOS Y ARTIGAS. Teatro PAYRET, Noviembre 6.

Faltan pocos días ya para que se abran en la Habana, en lugar céntrico bajo amplias carpas las exhibiciones zoológicas del Circo Dumbar Schweyer, que presentarán Santos y Artigas en el Teatro Payret. En estas exhibiciones figurará una de las más grandes atracciones del Circo, El Caballo Roland, asegurado en $100.000. Roland es un hermoso potro al que se le atribuye la cualidad de tener oido musical. Roland se presenta en trabajos de alta escuela y en un número en ibertad el cual termina con una demostración de bailes internacionales ejecutados con una habilidad que le envidiaría el mismo Chevalier. Tan pronto como esté entre nosotros Santos y Artigas le harán ensayar el danzón, el son y el danzonette, para que el publico lo vea cambiar sus pasos. Una buena noticia para los niños es que entre el elenco de clowns y tonies de soirée viene el célebre «Cigarrito» considerado como el clow más original de Sud América.

PANTALLA

CAMPOAMOR: «LA MUJER MILAGROSA». Bárbara Stanwick.

Hoy y mañana se exhibe por última vez, el intenso drama LA MUJER MILAGROSA, por la bella actriz Bárbara Stanwick y se presentarán por última vez, la magnífica Orquesta Hermanos Le-Batard y la cantante cubana DORITA O-SIEL.

Mañana una gran matinée de 1 a 5:30 con «La Novia del Regimiento» preciosa producción por Vivian Seegal, la gran artista de Broadway, «La Mujer Milagrosa», última presentaciones de los Hermanos Le-Batard y Dorita O-Siel y Maridos a la orden, graciosa cinta con Dorothy Mackaill, Joe McCrea y Clara Kimbal Young.

El lunes: !Joan Crawford, vestida de algodón! ¡Joan Crawford desocupando un latón de basuras! ¡Joan Crawford fregando pisos en una prisión! Todo esto lo veremos en el hermoso drama «La mujer que perdió su alma» pero también veremos a Joan Crawford elegantemente vestida y siendo la reina del hampa, la amada del cabecilla de los foragidos la vengadora de su honr, y tal vez en su mejor pelicula Un estreno colmado de atractivos.

NEPTUNO: M-2785. «BESOS AL PASAR» y «UN DESLIZ».

Un atractivo programa Metro-Goldwyn—en la matinée continua de 2 a 7 p. m. en Neptuno—comienza con revista Pathé—«Besos al pasar» la mejor y más lujosa producción de Norma Shearer y Robert Montgomery—se estrena «Un desliz» por Joan Bennet y Lewis Ayres—y la comedia hablada en español «Monerías» por Charles Chasse. 20 cts toda la matinée.

Este mismo programa se repite por la noche en función continua de 8 a 11:30, comenzando «Besos al Pasar» a las 9 y 45 30 cts toda la función.

Mañana. Grandiosa matinée: Lo eterno, el lunes y El teniente sonriente, el martes.

RIVIERA: F-2040. «BESOS AL PASAR». Norma Shearer.

En las tandas de 5:15, 8:15 y 9:45 estreno de la grandiosa producción Metro Por Norma Shearer, Robert Montgomery y Neil Hamilton «Besos al Pasar» Además revista y variedades. Vitaphone. A las 2 p. m. matinée con «La Diosa Verde» «La Tía de Carlos» por June Collyer, El Perfecto Caballero, por Monty Banks, comedia y revista 10 y 20 cts. Mañana en tandas elegantes Besos al Pasar. En matinee La vida en broma. El desierto encantado y El Príncipe del Amor.

TRIANON: F-2403: «EL MARIDO DE LA REINA».

En matinée a las dos El Marido de la Reina, por Mary Astor, Porqué se Casan las Mujeres?. De Mary Astor, revista y Muñequitos parlantes. En las tandas de 5:15, y 8.15 9:45 El Marido de la Reina. Mañana en matinée Tres Francesitas, De bote en bote, en español de Laurel y Hardy, revista etc.

REINA: M-1407. «EL HECHICERO DE PARIS».

Hoy, dos bellísimos estrenos, El Hechicero de París, de John Barrymore, y Pasiones Tempestuosas, por un reparto especial. Noticiario sonoro y variedad mexicana. 10 cts damas y niños antes de las cuatro 20 todos después. Tertulia 10 cts Mañana El Hechicero de Paris, La mujer X y Pasiones Tempestuosas.

VERDUN: A-9206. «NACIDA PARA AMAR». Estreno.

Hoy se estrena Nacida para Amar, de Constance Bennett. Además Azares del Juego, de Eddie Quillan, y Esposas Descarriadas, de Patsy Ruth Miller. En matinée 10 cts, damas y niños, 20 caballeros. Por la noche 20 damas y niños, 30 caballeros. Mañana Nacida para Amar, y La Gran Jugada.

WILSON: U-5863. «DE BOTE EN BOTE». En Español.

Se estrena hoy De Bote en Bote, hablada en español por Laurel y Hardy. Además Gozar de la Vida, de Norma Shearer, y comedia. A las 5:15 De Bote en Bote. En matinée 10 cts damas y niños, 20 caballeros Por la noche 20 mayores y 10 niños Mañana Sevilla de mis amores, De Bote en Bote y Gozar de la Vida.

INGLATERRA: M-7069. «DE BOTE EN BOTE». En Español.

En matinée y noche estreno de De Bote en Bote, en español por Laurel y Hardy y Gozar de la Vida de Norma Shearer. A las 5 p. m. De Bote en Bote 10 y 20 cts. Mañana De Bote en Bote. Sevilla de mis amores. En español y Gozar de la Vida

TOSCA: I-3099. «Sombras del Circo» y «Mujer de Cualquiera».

Grandiosa matinée a la una, con revista, Camino de Santa Fe, de Richard Arlen, Sombras del Circo, en español por Tony D»Algy y La Mujer de Cualquiera, de Ruth Chatterton. Luneta 15 cts, niños 10 cts balcony 10 cts. A las 5:15 y 8:30 Sombras del Circo y la mujer de Cualquiera, luneta 20 cts. niños 10 balcony 15 cts.

MODERNO: X-3306. «MEXICO LINDO». «Flor del Mal».

Función desde 2 p. m. con revista, comedia, Flor del Mal, de Kay Johnson y Sevilla de mis amores, de Ramón Novarro. A las 5:30 y 8:30 el mismo programa y presentación del Trío México Lindo. Luneta 20 cts niños 10 cts Mañana México Lindo y El hijo pródigo, Flor del Mal. Gordos y Flacos y episodios.

CUBA: M-8970. «ENFERMERAS DE LA GUERRA».

En matiné a la una y por la noche a las ocho se exhiben revistas, comedia, Amor Tirano, de Bebe Daniels. Maridos a la Orden, de Dorothy Mackaill y Enfermeras de Guerra, por Anita Page, A las 5 Maridos a la Orden y Enfermeras de Guerra, 10 cts por la tarde y 20 cts mayores y 10 los niños por la noche. Mañana Esclavas de la Moda y Cita Tágica.

OLIMPIC: F-5501. «EL TENIENTE SONRIENTE». Chevalier.

A las 5:30 y 9:30 estreno de El Teniente Sonriente, de Maurice Chevalier. En tanda de 8:15 Los Cuatro Locos» Sincronizada, por los Hermanos Max. Mañana La Mujer X, en español.

UNIVERSAL: «Mujeres de los Dres.» «Precio del Silencio».

Este gran cine ofrece hoy un colosal programa: Mujeres de los Doctores, de Warner Baxter, y El Precio del Silencio, de Neil Hamilton 10 cts a cualquier hora. Mañana El teniente Sonriente de Chevalier.

IMPERIO: A-5440. «EL TENIENTE SONRIENTE». Chevalier.

Estreno hoy de la gran film de Maurice Chevalier, El Teniente Sonriente. Además La Fiesta del Diablo, en español, por Carmen Larrabeiti, y El Derecho de Amar, por Ruth Chatterton. A las 5 p. m. El Teniente Sonriente. Matinée y tanda 10 cts; noche 10 y 20 cts.

CARTEL DEL DIA

POR LOS TEATROS

NACIONAL. No hay función hoy.

PAYRET. Cine y variedades. Desde las 3 hasta las 11 y media, películas y números de variedad por Mimí Colina y Profesor Zyhone.

MARTI. Compañía Cubana de Zarzuelas. A las 5 y cuarto: La perla del Caribe y Spaventa y Morales. A las 8.45: Bartolo tenía una falta. A las 10 y media La perla del Caribe.

ALHAMERA. No hemos recibido el programa.

POR LOS CINES

CAMPOAMOR. A todas horas: Comedia «La mujer milagrosa» por Bárbara Stanwich, presentación de la Orquesta Hnos. Le Betard y Dorita O-Siel.

ENCANTO. A todas horas: Comedias y El marido de la Reina por Mary Astor.

FAUSTO. A todas horas: Comedias y «Matrimonio ilícito» por Bárbara Stanwych.

RIALTO. A todas horas: Comedias y Un capricho de Madame Pompadour.

PRADO. A todas horas: Comedias y «Nacida para Amar».

REGINA. Revista, comedias, El hechicero de París y Pasiones tempestuosas.

NEPTUNO. «Besos al Pasar» «Monerías» por Charles Chasse y «Un Desliz».

TRIANON. Por qué se casan las mujeres, El marido de la reina y comedias. A las 5.15 y 9.45: Comedias y El marido de la reina.

OLIMPIC. Comedias y El teniente sonriente y Los 4 locos.

RIVIERA. A todas horas: Comedia, Besos al pasar y Monerías.

INGLATERRA. Comedias, Gozar la vida y De bote en bote (en español).

IMPERIO. Comedias y El teniente sonriente. «La Fiesta del Diablo» «El Derecho de Amar».

VERDUN. Comedias. Nacida para amar y Esposas descarriadas.

WILSON. Comedia. De bote en bote (en español) y Gozar la vida.

MODERNO. Cine y variedad: Comedias, La flor del mal y debut del Trío México Lindo.

LARA. Comedia. El teniente sonriente, Fiel a la marina y Un tonto de capirote.

LIRA. Comedias, El desfile de la Paramount y Gente alegre (en español).

ROJO. Comedia. «Titanes del Aire», «Nacida para Amar».

TOSCA. Revista, comedias y La mujer de cualquiera.

VALENTINO. Comedia, «Esclavas de la Moda» y «Cita Trágica».

GLORIA. Comedia. El precio de un beso, El príncipe del amor(ambas en español) y Pecadora una vez.

NORMA. Matinée: Revista, El intrépido, Esclavas de la moda y Cita trágica. A las 5 y cuarto: Esclavas de la moda y Cita trágica. A las 8 y media El mismo programa de la matinée.

UNIVERSAL. Comedias y Las mujeres de los doctores.

CUBA. Comedias, Enfermeras de guerra y Maridos a la orden.

FLORENCIA. Comedias y La mujer de cualquiera.

RIVOLI. De 3 a 7: Las explotadoras de Broadway, Una artista en Hollywood, y El pequeño César. A las 8 y media comedia, Las explotadoras de Broadway y El pequeño César.

MAXIM (Bruzón y Ayesterán).—Tarde y noche: El Teniente Sonriente y La Carta.

En el verano se recrudecen las enfermedades del estómago. Si Ud. es dispéptico tome la *Pepsina y Ruibarbo Bosque*, producto nacional de eficacia probada

De venta en todas las farmacias de la Isla.

RADIO Y ELECTRICIDAD

A Cargo de Alberto Giró

Trasmisiones para hoy

C M W

588 Kc.—510 m.

7 a. m.—Primera Edición.—Hablada del DIARIO DE LA MARINA, 8 a. m.—Segunda Edición Hablada del DIARIO DE LA MARINA, 9 a. m.—Tercera Edición Hablada del DIARIO DE LA MARINA 10 a. m.—Sección de Arte Culinario y Asuntos Domesticos. 12 m.—Crónica Radio Social. 1 p. m.—Música Selecta «El Aguila» 2 p. m—Hora Margot Alvariño, 3 p. m.—Programa Fama y Fortuna. 4 p. m.—Música variada, 5 p. m.—Hora bailable Orquesta de Corman. 6 p. m. Edición Hablada del DIARIO DE LA MARINA, 6.30 p. m.—Concierto por el Grupo de Arte Elegante, 7.30 p. m.—Música Selecta.

8,00 p. m. Programa desde el Estudio.

C M B C

965 Kc.—310.7 m.

12.45 a 1 p. m.—Tópicos Mundiales «Entre Climas», por el doctor Luis Sabater.

1 a 2 p. m.—Hora Mendez—Rivero. Trasmisión de las Zarzuelas «Las Musas Latinas» y «La Viuda Alegre»

2 a 3 p. m.—Hora Comercial. Programa de Música Variada.

4 a 5 p. m.—Hora Calzada del Monte. Programa de Música Selecta.

C M F I

1405 Kc.—213.4 m.

De 5 a 6 Música variada. Ducto cómico por los señores Miguel A. Reyé y Juan Pantiño.

De 6 a 7. Los guitarristas señores Rafael Blanco y Elizardo Campos, deleitarán a los radio-oyentes con un variado programa.

De 7 a 8. Hora Selecta, a cargo de la señorita Marita Albert y el señor Jaime Albert y la señorita Caridad Bolivar, quien ejecutará al piano escogidas selecciones

C M C Y

1345 Kc.—222.9 Mts.

10 a 11 a. m.—Programa Comercial. Música popular.

11 a 12 p. m.—Hora Cinelandia Trasmisión de una película en español.

A las 10 p. m.—Concierto desde el estudio de música cubana por la señorita Berta Pacielle, el tenor Rafael Izquierdo y el pianista y compositor Luis Fabré.

C M B Z

1010 Kc.—296 m.

A las 9 a. m. Hora Social y Teatral Música Selecta, noticias sociales y teatrales.

A las 12 a. m. Hora Oficial Estado del Tiempo. Música Variada

A las 3 p. m. Hora Radio Víctor. Música variada.

A las 6 p. m. Hora comercial. Música variada.

A las 6 y 30 p. m. Hora infantil. Charlas infantiles a cargo de la señorita Isabel María del Monte.

A las 8 p. m. Hora Radio Víctor. Programa a cargo del popular trovador Guyún.

A las 9 p. m. Concierto de la Sociedad de Cultura Cubana en la que toman parte la señora María Jones de Castro y las señoritas Silvia López Rovirosa, María Antonia Alvarez, Anita Ramírez Girait e Inés Macee.

PROGRAMA

Primera Parte

1.—«Quejas», Gretchaninoff. Piano solo, señorita María Antonia Alvarez.

2.—«Vorrei», Faolo Tosto.

3.—«Where Dancing was Loudest», Tschaikowsky.

Madame Helmer, Mezzosoprano, Acompañada al piano por la señorita Anita Ramírez Giralt.

4.—«Polichinela», Rachmaninoff. Piano solo por la señorita Inés Maces.

Segunda Parte

1.—«No Tercer Flores», Glier.

2.—«Berceuse», Gretchaninoff, Madame Helmer acompañada al piano por la señorita Sylvia López Rovirosa.

3.—Conferencia por la señora María Jones de Castro, ilustrada al piano por la señorita Sylvia López Rovirosa.

A las 10 p. m.—Música variada, noticias mundiales.

C M C J

620 Kc.—484 m.

8 y media a 9 y media a. m.—Música clásica variada.

9 y media a 10 y media a. m.—Música bailable a cargo de la orquesta de Tomás Risoto.

12 a 1 p. m..—«La Hora de la Mejor Música del Mundo», Cuarteto en Mi Menor de Verdi y Suite, del Ballet «El Pájaro de Fuego» de Strawinsky.

1 a 2 p. m.—Música bailable a cargo de la Orquesta Medina.

8 a 9 p. m.—Bailables por la Orquesta que dirige Neno González con su cantante Alberto Aroche

9 a 10 y media.—Música y canto a cargo de los siguientes artistas: señorita Martina Olaechea, Soprano. Señorita Olga Bassols, Soprano. Señor Manolo Planas, Baritono. Señor Orlando Hermann, Cornetín solista. Señorita María del C. Rey, Pianista acompañante. Señorita Consuelo Martínez, Pianista acompañante. Señor Pedro Martinez, Pianista.

C M C W

1285 Kc.—233.4 m.

De 3 a 5 p. m.—Trasmisión de Base Ball.

De 5 a 6 p. m.—Hora Miscelánea Tangos.

De 6 a 7 p. m.—Noticias de Sports alternando con música variada.

De 9 a 11 p. m.—Tangos, canciones y boleros por el conjunto dirigido por la señorita Raquel Domínguez.

W E A F

660 Kc.—454.3 m.

New York

8 p. m.—Recital de violín y piano.
8.15 p. m.—Conferencias.
9 p. m.—Programa variado.
9.30 p. m.—Soprano y Orquesta.
10 p. m.—Orquesta bailable.
11 p. m.—Canciones.
11.30 p. m.—Orquesta.
12 p. m.—Rudy Vallee y su Orquesta.
12.30 a. m.—Bailables.
1 a. m.—Buenas Noches.

W L W

700 Kc.—428 m.

CROSLEY RADIO CORPORATION CINCINNATI, OHIO

7.15 p. m.—Orquesta y conjunto de voces.

8.45 p. m.—Canciones y diálogos, bajo, contralto, orquesta y dúo de piano.

10.30 p. m.—Programa varios y Charla Deportiva.

12 p. m.—Bailables.

1 a. m.—Buenas Noches.

UNA FORMULA PARA AYUDAR A LOS EXCEDENTES DEL C. DIPLOMATICO

Se proyecta que los funcionarios del Servicio Exterior den un 10 y un 20 por 100. El plan económico de V. Gutiérrez

Nada se sabe aun de fijo en la Secretaría de Estado de cómo se consumar; el reajuste del veinticinco por ciento en el personal del Departamento del Servicio Exterior, ni del Decreto en el que se encuentra redactada la rebaja y que ha producido tantas desazones entre los diplomáticos cubanos. Dicho decreto felizmente para éstos, no ha sido signado aun por el Ejecutido.

Se nos ha asegurado en fuente de crédito incontrastable, que se esta buscando una fórmula, una especie de combinación por medio de la cual no sean muchos los sacrificados. Sin embargo, como informamos nosotros exclusivamente en distintas ocasiones el sacrificio tendrá que consumarse aun a pesar de que la rebaja será para este año tan insignificante, que más valiera, según opinión de los expertos, no dictar tantas excedencias que van a ser consumidas por los viáticos des inados al pago de los pasajes, resciciones de contratos de los funcionarios que tengan que volver a Cuba en plazo breve, luego que reciban la notificación de sus excedencias.

En Palacio, a donde acude todas las mañanas el Subsecretario de Estado, han echado al vuelo varios rumores respecto a la situación de los funcionarios del Servicio Exterior, y personas allegadas al Presidente están ofreciendo fórmulas conciliadoras.

Entre éstas se encuentra una que si bien puede que no sea viable del todo, es, al menos, humana: y consiste la misma en el ofrecimiento de un diez y un vein e por ciento de los haberes de los fucnionarios en la plenitud de sus servicios con destino a sus compañeros de menos suerte que se encuentran en la precaria situación de excedentes. Otro de los temas que se tocaron entre los asiduos visitantes de la mansión palatina fué el de la Ley Económica, redactada por el Dr. Viriato Gutiérrez y aun no considerada en toda su plenitud, y en la que en una de sus partes, trata extensamente de innovar y presentar nuevas fórmulas a nuestra recaudación consular.

Dicha innovación consiste, nos informaron, en que todas las facturas consulares deberán ser cobradas en las Aduanas de la República en vez de en las oficinas consulares, detalle éste que daría fin a un gran número de consulados cubanos en todo el mundo, ya que la misión principal de éstos es recaudar dichas facturas para la Hacienda cubana.

STUDIO WARNER
3 RETRATOS de 8 x 10. Presentando este anuncio y $5.00
Oferta de Propaganda Tiempo limitado
Obispo 121 (altos)

666
LIQUIDO O EN TABLETAS
Alivia el dolor de cabeza o neuralgia en 30 minutos. Detiene el catarro el primer día y la Malaria en 3 días. Pomada 666 para el catarro del bebé.

LARA: A-1542. «EL TENIENTE SONRIENTE». Chevalier.

Hoy se exhiben, comedia, revista Tonto de Capirote, de Jack Oakie Fiel a la Marina, de Clara Bow, y El teniente Sonriente, de Chevalier. En matinée 10 cts damas y niños 20 cts caballeros. Por la noche mayores 20 niños 10 mañana El Teniente Sonriente.

LIRA: M-1867. «GENTE ALEGRE». En Español.

Estreno hoy de Gente Alegre, en español, por Roberto Rey Además El Desfile de la Paramount, de Chevalier, y Granujas por Doquier, de George Bancroft. Precios populares. Mañana Gente Alegre El Dios del Mar y El Cielo por Límite.

MAXIM: U-5666. «EL TENIENTE SONRIENTE».

Tarde y noche se exhibirá en el cine Maxim las interesantes cintas tituladas EL TENIENTE SONRIENTE y LA CARTA.

M.E.C.D. 2016

HABANERAS

(Viene de la página CINCO)

CUMPLEAÑOS

RENEE SOLDEVILLA

Un dia de felicidad.
De grandes alegrias.
Será el de hoy para una amiga y vecinita mia, para la monisima Renné Soldevilla, alumna del Colegio de las Mercedes.
René cumple en esta fecha, que es de gloria para ella, la edad de seis años.
Se sentirá muy contenta.
Muy feliz.
Sus padres, los apreciables esposos Pedro Soldevilla y Pilar Archán, le preparan regalos, ternuras y caricias.
Todo lo que se merece Renée.
Tan graciosa.

EN LAS TERESIANAS

Un sábado de fiestas.
Fiestas de todo el día.
Es hoy en el Colegio Teresiano, famoso plantel de la barriada del Vedado, en la calle 17 esquina a 12.
Celébrase la festividad patronal de Santa Teresa con una gran misa.
Un almuerzo después.
Al dar las doce.
Es de las antiguas alumnas, en número de ciento cincuenta, alrededor de engalanada mesa.
Una fiesta artística a continuación que se completará con la alegría de la merienda.
Un programa selecto e interesante ha sido combinado para la fiesta de las antiguas alumnas en el orden siguiente:
1.—Himno Nacional.
2.—Twillering of the birds. R. Blumas. Srta. Silvia Guiral.
3.—**Palabras.** Srta. Adelaida Pérez-Stable, Presidente de la Archicofradía de Hijas de María.
4.—**Simple Aveu.** Srtas. Floray Sánchez, violín y Mireille Benítez, piano.
5.—**A Santa Teresa de Jesús.** Poesía. Srta. Olga Arenas.
6.—**Por qué me has hecho llorar.** b) **Por qué me has hecho llorar.** Mandolinas y Pianos. Señoritas Rita María Lozano, María Domínguez, Juanita Pérez, Bellita Betancourt, Adela y Carmen Jaume y Julia Muñiz.
7.—a) **En la Góndola.** Bendel. Srta. Graciella Pascual.
b) **Las Tempestades.** G. Bachmans. Srtas. Silvia Guiral y Graziella Pascual.
8.—**La Serenata de los Angeles.** Toselli. Srtas. Guillermina y María Domínguez y Juanita Pérez. Mandolina y Guitarra.
9.—**Mira a la Estrella e invoca a Maréa.** Poesía. Sra. María Gorostiza de García-Barbón.
10.—a) **Serenade de H. de Blanck.**
b) **Gavote de Gluck.** Señorita Rita María Lozano.
11—**Busco una cocinera.** Juguete cómico. Sra. María Gorostiza de García-Barbón, señoritas: Ofelia Lozano, Silvia y Olga Arenas, Renée Triay, Gilda Andino y María y Guillermina Domínguez.
La Comisión Organizadora, compuesta de las señoritas Silvia Arena, Graziella Rabassa y Alicia Domínguez, ha trabajado con verdadero entusiasmo en los preparativos de la fiesta.
Será un éxito.
Grande y completo.

SANS SOUCI

Noches de los sábados.
Los favoritos de Sans Souci.
La de hoy se verá realzada por la presencia de los elementos más asiduos al flamante restaurant campestre de los alrededores de Arroyo Arenas.
Tocará, como de costumbre, la magnífica Orquesta de Puente.
Y cantará Pinelli.
Tan aplaudido siempre.

VERBENA INTER-CLUBS

Todo dispuesto.
Organizado debidamente.
Celébrase esta noche la magnífica Verbena Inter-Clubs en el gran teatro Nacional.
La entusiasta Comisión Gestora, presidida por el señor Carlos Morán ha trabajado activamente en aras de su mayor lucimiento.
Muchos los billetes vendidos.
Por centenares.
El éxito está asegurado gracias a los esfuerzos de los Comités de Damas.
Habrá gran público.
Y una alegría completa.

RECITAL DE PIANO

Alicia Camacho.
Gentil y graciosa señorita.
Una de las alumnas que más se distinguen por sus méritos y por sus facultades del acreditado Conservatorio Laura Rayneri.
Para la noche de hoy tiene combinado un recital de piano la señorita Alicia Camacho.
Interesante recital.
Colmado de atractivos.
Se celebrará en el salón de actos de la Sociedad Pro-Arte Musical, en Calzada esquina a D, Vedado.
Tengo a la vista el programa.
Variado y escogido.
La señorita Camacho interpretará a Joseph Haydu, Prokofieff, Francis Poulenc, Cyril Scott y Schubert.
Tendrá término el recital con el Estudio, un Vals y la Polonaise de Chopin.
Fija la hora.
A las nueve y media.

KETTY

Fue un éxito.
Un éxito rotundo.
La exposición de sombreros ofrecida ayer por Ketty de Fuster, genial creadora, llevó un público inmenso al teatro Principal.
Público de damas que llenaba todas las localidades altas y bajas del coliseo de la calle de Animas.
Brillante concurso.
Todo de la clientela de Ketty.
Ella, en persona, hizo la exhibición de los cincuenta modelos de que es feliz autor a través de una pasarela que arrancando del escenario se extendía hasta la mitad de la sala.
Con su sencilla y bonita **toilette** lucía un maquillage de salón hecho con los productos de Max Factor.
Entretanto resonaban en el teatro las notas de la audición ofrecida por la Orquesta de Muguerza.
Aplausos, que alguna vez culminaron en una ovación, fueron el premio de la labor rendida por Ketty.
Recibió flores.
Muchas y muy bellas flores.

Enrique FONTANILLS

EXPOSICION DE MODELOS

El tema de todas las conversaciones entre la sociedad elegante y distinguida de la Habana, no es otro que la visita diaria a los grandes salones de Prado 88.

Mathilde Cumont

ofrece la mejor colección de vestidos y sombreros que ha llegado a Cuba, a su numerosa clientela.

Las mejores y mas bellas novedades de la última moda parisién a precios de situación.

Si Ud. viene a visitarnos, Ud. saldrá complacida.

AL IMPULSO MAXIMO, EL PESO! LOGRA TRIPLICAR SU VALOR.!

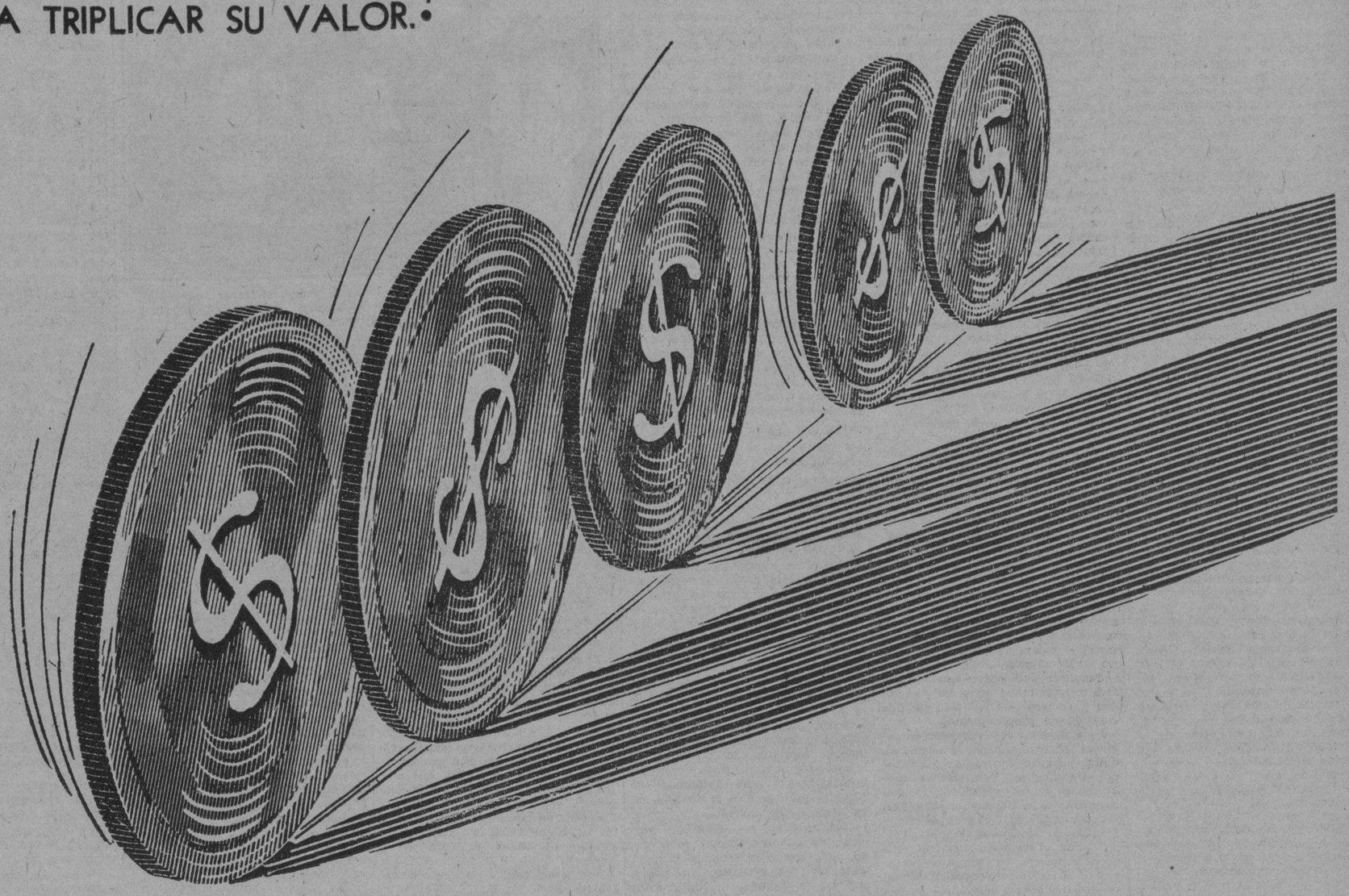

SEMANA DEL PESO Y DEL MEDIO PESO

Hoy: último día.

PARA CABALLEROS

PLANTA BAJA

7 pañuelos blancos de buena calidad por $1.00
6 pares de calcetines, color entero y colores de fantasía 1.00
5 pares de finos calcetines en bonitas obras por 1.00
1 magnífica corbata de foulard o de faya, en bonitos dibujos 0.50
1 magnífica camiseta de punto y de media manga por 0.50
1 camisa superior, de poplín y de batista, blanca o en colores. Cuello pegado o separado 1.00

PARA NIÑOS.

2o. PISO

3 camisetas de punto, estilo atléticas, en algodón, hilo y seda con media manga. Tallas de 2 a 6 años por $1.00
3 calzoncillos de buena calidad. Tallas de 8 a 10 años, por 1.00
5 preciosas corbatas en dibujos y colores de novedad, por 1.00
1 camisa superior de poplín, con cuello pegado o separado, blancas y a listas. Tallas 7 a 14 años, por 0.50
1 Sweater de algodón, cerrado, en colores jaspeados, por 0.50

PARA NIÑAS.

2o. PISO

Finísimos vestidos de hilo, con bordados infantiles a 1.00
Juegos de vestido y pantalón estampados. No destiñen. Tallas de 2 a 6 años, a 1.00
Bonitos vestidos de batista estampada en varias tallas, a 0.50
5 pantalones de jersey, en todos los colores. Tallas 2 a 6 años, por .. 1.00

LAS TELAS.

PLANTA BAJA

El corte de 3 1|2 varas de voile y percal estampado en dibujos de novedad, a 0.50
Cortes de 4 varas de crepé semiseda en color entero, a 1.00
Cortes de 3 varas de crepé de fibra en todos los colores, a 1.00
Cortes de 4 varas de soisette en color entero y estampado, a 1.00
Corte de 3 1|2 varas de alpaca rayón estampada, a 1.00

MEDIAS DE SEÑORA.

PLANTA BAJA

5 pares de medias, de buena calidad, muy duraderas, por 1.00
3 pares de medias de fibra y seda. Tejido elástico, por 1.00
2 pares de medias de seda superior tejido muy elástico, por 1.00

CARTERAS.

PLANTA BAJA

Carteras de piel, en una extensa variedad de estilos, a 0.50
Carteras en forma de sobre y en infinidad de otros modelos. Muy finas. Muy nuevas, a 1.00

ROPA DE CAMA.

PLANTA BAJA AL FONDO

Preciosas sobrecamas de piqué, blancas, cameras, rebajadas a 1.00
3 fundas medio cameras, de magnífica calidad, por 0.50
2 superiores fundas cameras de color, por 0.50
2 cojines también de color a 1.00
Frazadas cameras de color, a 1.00

ROPA INTERIOR DE SEÑORA.

PRIMER PISO

Pijamas de linón, bordadas a mano. Todas las tallas, a 0.50
Camisas de noche en magnífico jersey y todas las tallas, a 0.50
Refajos de jersey adornados con finos encajes ocre, a 0.50
3 pantalones de jersey superior con finos encajes, por 1.00

La Casa Grande

M.E.C.D. 2016

"Si no se Llega..."

(Continuación de la PRIMERA)

el distinguido ingeniero señor Masses Valera, es ingente, merecedora de todos los encomios; pero si no se llega a las reformas, ni se vota la Ley sobre los registros electorales permanentes, entonces el Censo no responderá a la misión que le está encomendada».

La sesión de la Junta Nacional

Ayer celebró sesión, a las cuatro de la tarde, la Junta Nacional del Censo, presidida por el magistrado del Tribunal Supremo doctor Raul Trelles, con asistencia del director general señor Masses Varela y vocal doctor Carlos Mauri, actuando de secretario el titular doctor Juan C. Zamora.

Se acordó aprobar el modelo de carnet de identificación para empleados del Censo.

Adoptáronse varios acuerdos sobre expedición de cédulas, inscripciones de electores pendientes. En relación con un escrito de los señores Manuel Díaz Vicente y José Díaz Vicente, la Junta acordó que procede expedirle la cédula si firman el modelo 39 contenido del juramento, advirtiéndoseles no obstante que la responsabilidad en que incurran si al firmar dicho juramento no fuere cierto que han realizado la opción determinada por la Ley.

Se autorizó a Francisco Rómulo Gattorno, para inscribirse en Ranchuelo; no se accedió al escrito del señor Manuel M. Santos Toledo, subtesorero general de la República, quien deseaba inscribirse en el Mariel.

Las renuncias presentadas por los señores Carlos A. Sosa Rodriguez, enumerador B-656 y Aurelio Sánchez Amaro, agente especial de Marianao, fueron aceptadas.

La Dirección da cuenta de las investigaciones practicadas con motivo de la denuncia formulada contra el señor José Beltrán Riera—asunto del cual dió el DIARIO DE LA MARINA amplia información en la edición anterior—, en consecuencia de la cual fuera declarado cesante, siendo dicha cesantía ratificada por la Junta Nacional.

El director informa que ha sido anulado el Distrito B-87 de la ciudad de Camagüey, en lo que atañe a la enumeración hecha por Rafael González Montejo.

Finalmente la Junta acordó facultar al director general del Censo para nombrar agentes especiales y acelerar la enumeración en todos aquellos distritos rurales en que por razón de su topografía o por otros motivos, no sea posible terminar antes del día 27. Y que los retirados del Ejército Nacional tienen derecho a cédula.

Elector de 113 años de edad

El enumerador E-111 José Tandrón, de Ciego de Avila, enumeró a Manuel Fundora Vázquez, avecindado en Benavides sin número, oriundo de Africa y coronel del E. Libertador, quien cuenta la edad de ciento trece años y goza además de completa salud. Se le entregó la cédula número 44,785.

La enumeración en Presidio

El enumerador instructor de Isla de Pinos, señor Enrique Arias, informa que el enumerador Nemesio Rivero González, que tenía a su cargo el empadronamiento de la población penal en el Presidio Departamental, terminó el trabajo de enumeración de dos mil seiscientos reclusos con un promedio diario de ciento cincuenta a doscientas inscripciones.

3.365 dementes enumerados

La señorita María Cristina Jiménez, terminó su labor de enumeración, habiendo empadronado en el campamento de Columbia, e igualmente el enumerador especial Julio César Llopis, concluyó la enumeración de los 3.365 dementes recluidos en Mazorra.

Diversas denuncias a los Juzgados

Por el Servicio Secreto del Censo y con la activa actuación del subinspector de la Judicial señor Padrón y del auxiliar de la Dirección Mariano Faget, con instrucciones del director general y del enumerador instructor de la Habana, procedieron a formular varias denuncias a los Juzgados de Instrucción respectivos.

Manuel Pluviones Suárez, al entregar la documentación, dice haber extraviado uno de los talonarios de cédulas. Se dió cuenta al juez correspondiente.

Indalecio C. Piloto y Santos se hizo inscribir en Madruga, probándose que reside en San Nicolás, con fines políticos.

Eladio Oquendo Chávez, ha sido acusado por haberse inscripto en Finlay 107, siendo lo cierto que reside en la calle de 10 esquina a 25, Vedado.

Baltasar Blanco Alvarez fué acusado de haberse inscripto falsamente en la calle de Blanco 41, en un tren de mudadas, con fines políticos.

El doctor Amado Zunzunegui Rodriguez se hizo inscribir, según el Servicio Secreto, con fines políticos en la casa número 2 letra B de la calle de Santa Rosalía, siendo denunciado por ello.

Marcha de los trabajos

En la Habana, hasta ayer, se habían terminado de enumerar 303 distritos, faltando 147.

Importante sorpresa

Avelino Prado y A. Gutiérrez, jefe de los liberales de San Lázaro y conocido agente electoral, respectivamente, fueron sorprendidos ayer en una tentativa de fraude por el propio enumerador instructor de la Habana doctor José A. Estévez, cuando ambos conminaban a la enumeradora de San Lázara, a que inscribiera y extendiera una cédula a un individuo que dijeron dormía en una barbacoa.

Investigaciones que hizo en aquel momento el doctor Estévez dieron por resultado que Prado y Gutiérrez también cometieron el fraude de inscribirse en San Lázaro y por habérsele ocupado, además, documentos que los comprometen, tales como cartas de ciudadanías dudosas, papelitos con nombres de electores, etc. Fueron conducidos por el doctor Estévez y el agente especial Garriga hasta las oficinas de la Judicial, donde quedaron en calidad de detenidos.

Enviarán una...

(Continuación de la PRIMERA)

sustitución de la guerra por los medios pacíficos, dijo el británico.

El doctor José Matos, de Guatemala, manifestó la satisfacción que le producía ver a una república hermana representada en el Consejo.

Franciszek Sokal, delegado polaco, declaró que la colaboración americana era indispensable para la seguridad del mundo.

Narciso Garay, representante de Panamá, junto a quien se sentó Mr. Gilbert, dió cordialmente la bienvenida al representante de «la gran nación de Norte América» y expresó la esperanza de que los Estados Unidos ingresaran pronto en la Sociedad de las Naciones.

En los círculos de la Liga ha causado buen efecto que los Estados Unidos aceptaran participar en las deliberaciones de la Liga.

Los miembros del consejo se reunirán mañana por la tarde con Mr Gilbert para estudiar el programa que intentan desarrollar con el fin de resolver la situación en la Manchuria. Hasta el lunes próximo no se celebrará probablemente ninguna otra sesión pública.

Creese que el procedimiento más probable sea el envío de una comisión neutral para que supervise la retirada de las tropas japonesas y las medidas que adopte China para proteger las vidas y propiedades de los nipones.

RATIFICA EL CONSEJO SU INVITACION A LOS ESTADOS UNIDOS

GINEBRA, Octubre 16.—AP.— El Consejo de la Liga de las Naciones se reunió hoy en sesión publica, ratificando el acuerdo de invitar a los Estados Unidos a participar en los acuerdos del mismo a fin de restablecer la paz entre China y el Japon en la Manchuria.

Por trece votos contra uno, el Consejo rechazó nuevamente las objeciones y declaró que se trata de una cuestión de procedimiento.

Poco después el observador extraoficial norteamericano, Prentiss B. Gilbert, cónsul general de los Estados Uunidos en ésta, recibió instrucciones de su gobierno para que aceptara en su nombre la invitación y representase al Gobierno de Washington en las deliberaciones.

Cuando el Consejo reanudó esta noche la sesión, Mr. Gilbert ocupo un puesto en la mesa redonda, al lado de los restantes delegados de las potencias.

Los observadores internacionales convienen en que la resolución del Consejo, no obstante las objeciones japonesas, constituye una prueba del vigor de la Liga, lo que hace concebir esperanzas de que lograra solucionar el pleito de la Manchuria.

M. Yoshizawa sostuvo hoy, como ayer, que la invitación de los Estados Unidos en un asunto que refiere a cuestiones de fondo del convenio, contestándole Lord Reading que es solo cuestión de procedimiento.

«No pedimos a una potencia que no pertenece a la Liga que sea miembro de la misma», dijo. «En ese caso se necesitaría la unanimidad».

M. Briand agregó que el Consejo tiene el derecho, en una grave crisis, a armarse con toda la información posible de todas las fuentes.

UN EX-ALCALDE DE TOKIO HABLA DE LA SITUACION JAPONESA

NUEVA YORK, Octubre 16.—AP.— El ex-alcalde de Tokio, Julio Ozaki declaró hoy que el Gobierno del Japón está muy equivocado al oponerse a la participación de los Estados Unidos en la disputa manchuriana, que actualmente se efetúa en Ginebra.

Ozaki, miembro del Parlamento nipón desde que fué organizado, hace 41 años, dice que en setenta años de relaciones extranjeras los japoneses siempre han sido envueltos y dominados por la diplomacia de otros países. Los rusos ayudados por alemanes y franceses, les impidieron que obtuviesen lo que merecían por la guerra de 1894-95, que ganaron a los chinos.

La intervención extranjera que puso fin a la guerra ruso-japonesa en 1905, manifiesta también Ozaki, disgustó mucho al pueblo japonés, el que creía que hubiera aprovechado más de esa guerra, si solamente hubiera tenido que entenderse con Rusia.

El ex-alcalde de Tokio terminó diciendo que los japoneses, que nunca fueron pueblo belicoso, aprendieron la ciencia militar de los alemanes y se hicieron militaristas al estilo occidental.

CONSIDERAN EN TOKIO MUY GRAVE LA SITUACION

TOKIO, octubre 17. Sábado. AP. La noticia de que el Consejo de la Liga de las Naciones ha invitado a un representante de los Estados Unidos a participar en las discusiones de la situación manchuriana, causó gran intranquilidad aquí esta mañana. Los Ministerios de Estado y Guerra trabajan afanosamente.

Se dice que el Gobierno prepara nuevas instrucciones a Kenichi Yoshizawa, Embajador del Japón en Francia y delegado en Ginebra, debido a los últimos acontecimientos.

Las autoridades militares aconsejaron al Gobierno mantener su actitud de oposición a que se admita un delegado de los Estados Unidos en el consejo de la Liga. La agencia Rengo dice que «en lo que concierne el ejército separarse de la Liga de las Naciones se está convirtiendo en una necesidad».

El general Minami, Ministro de la Guerra, ha citado a los periodistas de Tokio para verles al mediodía, «en vista de la gravedad de la situación». Se cree que con estas palabras alude a lo que está ocurriendo en Ginebra.

La Producción...

(Continuación de la PRIMERA)

es considerablemente menor que la que estaba en cultivo en 1930. Las adversas condiciones del tiempo han contribuido materialmente a la indicada baja en la producción, retardando las cosechas.

F. O. Licht y el doctor Gustav Mikúsch, autoridades en materia de azúcar de remolacha, predicen también una importante baja en la producción. Lith estima una producción total, con inclusión de Rusia, de 6,171,000 toneladas, largas contra 8,631,000 en 1930-31. La producción de Rusia, según Licht será de 2,150,000 toneladas.

El doctor Mikusch calculaba en los primeros días de septiembre una producción remolachera en Europa un 25 por ciento menor que el año pasado.

Temas Nacionales...

Continuación de la PRIMERA PAG.

atribuído al hecho de que si bien el Poder Judicial separa sus propios funcionarios, nos los asciende ni los nombra libremente. Se entiende que su independencia está limitada, y se afirma que ahí radica la causa de la claudicación de sus miembros más ilegitimamente ambiciosos o más débiles. Esa convicción se ha traducido desde hace años, en una demanda de mayor independencia del Poder Judicial, al que, para libertarlo de la sumisión al Ejecutivo, se desea confiar la elección, el traslado y el ascenso de todos sus funcionarios. El Congreso aprobó ese aumento de facultades del Poder Judicial en 1928, pero la Convención Constituyente del citado año hubo de rechazarlo. Ahora, en el nuevo proyecto de reforma—artículos 37 a 41 inclusives—se asegura al Poder Judicial, junto con su estabilidad, una absoluta independencia en la elección, traslado, ascenso y separación de sus miembros. Es una fuerte garantía política más, vivamente reclamada por la opinión pública.

Las dos que nos resta señalar de las apuntadas al principio de este artículo, no son menos importantes. La Constitución vigente, que en este punto no se diferencia de la de 1901, asegura amplísimas libertades individuales y políticas a los cubanos. Pero queda un resquicio, del cual han usado y abusado más o menos todos los Gobiernos: el de la detención y la prisión gubernativas, que de hecho restringe o anula la libertad política. El proyecto de reforma constitucional acude previsoramente al remedio de este mal y brinda en este punto importantísimo una nueva garantía. Por los artículos III y IV del proyecto, al ampliarse y modificarse los artículos 15 y 20 de la Constitución, se establecen preceptos que hacen obligatorio el levantar acta de toda detención especificando la causa de la misma y el dar cuenta dentro de las 24 horas a los Tribunales de Justicia, que disponen la creación de un registro de detenidos y presos, y que amplían y aseguran el derecho de «habeas corpus», obligando, bajo grave sanción, a la presentación del detenido, cualquiera que sea la autoridad, entidad o cuerpo que lo retenga. Con Tribunales independientes, éstas son garantías de extrema eficacia.

Queda, por último, lo que se refiere a la estabilidad e inamovilidad de las Fuerzas Armadas, introducida en el proyecto de reforma a virtud de un mensaje del Presidente de la República. Tiende, como la independencia del Poder Judicial, a alejar a la fuerza pública de las luchas políticas, puesto que de la política no podrá recibir daños ni beneficios. Tribunales y militares no tendrán motivo ni pretexto alguno para intervenir de manera parcial en las luchas electorales. Ni la ley ni la fuerza echarán indebidamente su enorme peso en la balanza electoral para inclinarla en este o en aquel sentido. La reforma, por lo menos, así trata de asegurarlo.

No son, las señaladas, todas las garantías políticas que la reforma procura establecer; pero sí las principales de carácter especifico y directo. Bastan para demostrar que en este punto constituye un plausible intento de mejorar nuestras prácticas electorales. Bien merece, por eso, que se le tome en consideración.

La Conferencia...

(Continuación de la PRIMERA)

bres profundamente conocedores de esas materias.

Las informaciones que hemos leído acerca de la IV Conferencia Económica Nacional de la Argentina, nos ha hecho pensar que bien pudieran nuestras clases industriales y comerciales, atendiendo a su propio interés, organizar la celebración de Conferencias análogas. Esporadicamente algo se ha hecho en ese sentido por determinadas entidades; pero lo práctico sería que todas se concertasen para estudiar sus respectivos problemas, muchos de los cuales se hallan relacionados entre sí, y dar, de este modo, mayor fuerza a las acciones que promovieran.

Porque lógicamente no pueden tener la misma efectividad los Congresos aislados, como, por ejemplo, el que no hace mucho tiempo efectuó la Asociación Nacional de Industriales, o los que periódicamente celebra la Federación de Detallistas, que una Conferencia general en la que el conjunto de las entidades o clases económicas, después de estudiar los asuntos que les interesen y adoptar los acuerdos que estimen por convenientes, los sometan al gobierno con el apoyo de todas. Acaso por no haberse obrado así, no han logrado hasta ahora mucho de lo que pidieron y probablemente hubiesen alcanzado uniéndose para ejercer mayor presión.

No queremos con esto criticar la celebración de los Congresos a que nos hemos referido, los cuales nos parecen convenientes y por lo tanto plausibles. Pueden seguir efectuándose, que eso siempre proporciona algún beneficio, siquiera moral, a las corporaciones que los organizan. Pero deben, por las razones que dejamos apuntadas, organizarse también Conferencias económicas nacionales como las que se efectúan en la Argentina y en otros países. Con ello nada se arriesga ni se pierde. En cambio, algo cabe que se gane.

Esperemos a ver si esta sugestión no cae en el vacío.

"LAS TARIFAS AMERICANAS NO..."

(Continuación de la PRIMERA)

En su despacho del Palacio de la Plaza de Armas, el Mayor señor Mesa, entrega las llaves de la ciudad a los alcaldes de Miami, Lafayette y Augusta.

(Continuación de la PRIMERA)

D. Jannings, de Augusta; un delegado del alcalde de Nueva Orleans Mr. Joseph P. Skelly y el presidente de la Junta de Aviación de Miami, Mr. B. V. Waters.

Ayer el señor Mesa ofreció a dichos funcionarios un almuerzo en el Havana Yacht Club, tomando parte también en el party los señores Andrés A. de Terry, presidente del Automóvil Club de Cuba y Luis Bassave, secretario particular del señor Tirso Mesa.

Elogios de la Habana

El alcalde de Miami manifestó al señor Mesa, que estaba encantado de su viaje a la Habana utilizando el servicio aéreo, pues la ciudad, vista desde la altura, ofrece un panorama bellísimo.

Entrega de las llaves de la ciudad

Terminado el almuerzo en el Havana Yacht Club, los alcaldes fueron conducidos al Palacio del Municipio, donde se les entregarían por el Mayor Mesa las llaves de la ciudad.

Los visitantes hicieron cálidos elogios del palacio, antigua residencia de los capitanes generales, que ofrece caracteres típicos de la arquitectura colonial española.

Recibieron sendas llaves, símbolo de la hospitalidad ciudadana, los alcaldes de Miami, de Lafayette y Augusta.

Estuvieron presentes también los señores Skelly y R. V. Waters.

Breve discurso pronunció el señor Mesa, acto seguido de la entrega de las llaves, manifestando que las mismas significaban cómo sus poseedores tenían abiertas todas las puertas de nuestro afecto y de nuestra consideración más distinguida.

Los visitantes fueron obsequiados por el Mayor con estuches de tabacos, haciéndole entrega uno dedicado especialmente al alcalde de Nueva Orleans, por medio de su representante Mr. Skelly.

En sentidas frases de agradecimiento respondieron los alcaldes. Sus palabras fueron:

Alcalde de Miami

«Deseo darle las más sinceras gracias en mi nombre y en el de la ciudad de Miami. Este acto tiende a perpetuar la amistad que siempre hemos sentido hacia los cubanos, esta ciudad y su bella Isla. Y le aseguro que los cubanos siempre serán bienvenidos dentro de los confines de nuestro país».

Alcalde de Augusta:

«Le doy mis más sinceras gracias, y estoy muy afectado por las atenciones que han tenido conmigo, y espero tener el placer de que nos visiten muy pronto».

Alcalde de Lafayette

«Yo no los considero como extranjero, sino como unos buenos amigos, porque respiramos el mismo aire, y adoramos el mismo Dios. Por lo tanto, deben vivir con la misma felicidad que nosotros. En esta oportunidad hago buenas las palabras mías del otro día en el banquete, en la que me refería a la actual política del Gobierno americano de tarifas. Esta no es la más apropiada para conseguir amigos ni para poder vivir en nuestro propio país. Hay que ser más liberal, no solamente para captarse el cariño de los otros países, sino para nosotros mismos para poder vivir mejor».

La Convención de Bomberos

Celebró ayer la Convención Internacional de Bomberos su tercera sesión. Presentaron trabajos los señores Sherwood Brockwell, de la ciudad de Raleigh; Charles A. MacGinley, de Orange, N. J.; Hubert J. Treacy, de New York y J. Corrigan, de Chicago.

Terminada la jornada de trabajo, los jefes de bomberos fueron llevados a pasear en automóvil por las afueras de la ciudad.

Por la noche asistieron al concierto de música cubana organizado en su honor por el Mayor Mesa en el Teatro Auditorium, del Vedado.

En esta fiesta fueron invitados del señor Mesa en su palco los alcaldes americanos huéspedes de la Habana.

Nueva Exposición...

(Continuación de la PRIMERA)

Pérez Morales, de todo ese grupo alerta y entusiasta que integra el Ateneo de aquella ciudad.

Cada nueva escala de este itinerario fecundo ha sido de sensible superación. El «Lyceum» exhibe ahora cien acuarelas y dibujos y 55 grabados en madera, realizados en su mayoría por niños de Cienfuegos. Es interesante observar cómo, a pesar de la autonomía inalienable que conserva el niño dentro del procedimiento didáctico puesto en práctica en estas Escuela, los últimos cartones dejan entrever una orientación más experta y segura, un más certero tacto del espíritu en la faena de organizar el mundo de las sensaciones plásticas del niño. Y es que el pintor, a lo largo de su trabajo, se ha enriquecido en la entrega y ese enriquecimiento le ha servido para una más abundante dación de sí mismo.

Son notables el sentido lírico y las honradas originalidades de color y de forma que se sorprenden en estos dibujos y acuarelas que ahora remozan las paredes del «Lyceum». ¡Qué lejos está de ellos el empaque académico y la pueril malicia aprendida!

Hasta el domingo permanecerá abierta esta exposición, que el público puede visitar libremente desde las cinco de la tarde. La clausura será al caer de la tarde de ese día, con un acto sencillo, en el cual Gabriel García Maroto nos comunicará sus impresiones de esta fecunda incursión a lo nativo e íntimo de la sensibilidad criolla.

Luego el grande amigo y artista se dirigirá a México, donde exhibirá el fruto de su trabajo. Seguramente en ese país, cuya vida pictórica es tan intensa, se aquilatará con mucha finura el esfuerzo realizado por Maroto en Cuba. Y será interesante un paralelo entre la obra realizada por los niños de las escuelas mexicanas al aire libre y los cartones de nuestros muchachos, para discernir las varias calidades de visión y sensibilidad que una y otra labor acusan.

Cortes y Retazos

Hoy es día de oferta especial y extraordinaria de Cortes y Retazos.

Entran en ella telas de la mayor novedad, tejidos de verano según los colores y dibujos de moda.

PRECIOS REDUCIDISIMOS

Planta baja.

El Encanto

Las Llaves Entregadas a los 3 Alcaldes de E. U.

Existió prácticamente la llave de la Ciudad. Fué en los tiempos pasados, en que las poblaciones estaban defendidas por espesas murallas. Aquellos muros de piedras eran la defensa segura contra el ataque de vecinos belicosos. Y de tramo en tramo de la muralla, había puertas que estaban abiertas sólo durante el sol alumbraba. Se abrían y se cerraban cuando el sol se hundía en el ocaso. Llaves enormes servían para cerrar las férreas cerraduras de las puertas. Cuando visitaban la Ciudad dignatarios de países extranjeros, personalidades distinguidas en las armas o en las artes, era un honor extraordinario que se les confería, el hacerles entrega de las llaves de la Ciudad, para que pudieran franquear sus puertas en cualquier momento, a cualquier hora.

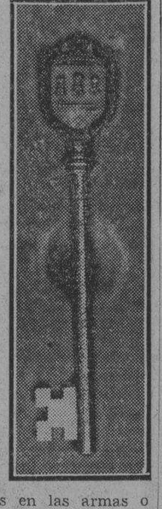

La costumbre se ha convertido en gentil tradición a través de los años, y las ciudades modernas, por medio de sus alcaldes, entregan las llaves de la población a los visitantes distinguidos, en hermoso simbolismo, demostrador de que todas las puertas del afecto se abren para agasajarlos y rendirles el mejor tributo de la hospitalidad ciudadana. Estas llaves fueron entregadas ayer a los tres alcaldes norteamericanos que nos visitaron.

LECCIONES DEL CURSO DE GANADO VACUNO

La secretaría de Agricultura ha hecho una nueva edición de las lecciones del Curso de Ganado Vacuno, pues anteriores se agotaron.

En ese sentido, toda aquella persona que desee adquirir los últimos conocimientos zootécnicos que brinda esta enseñanza gratuita, tiene la oportunidad de matricularse, recibiendo por correspondencia el curso correspondiente.

Buenos días

OTRO CUBANO.

La vieja afirmación de que no había gobierno en España sin un ministro gallego habrá que modificarla. Ahora es un cubano el que está siempre en la primera fila de las influencias oficiales. Cuando la milicia allí hacía política, los cubanos con entorchados lucían su inquietud española.

Ahora van los cubanos civiles al Poder, como ese don José Giralt, ministro de Marina, santiaguero, sabio, catedrático y republicano. Hay cubanos en España para todas las situaciones civiles y militares, para todos los ejercicios de la inteligencia, para todas las actividades de los negocios.

Y siempre colocados en primera línea. Esto, por lo pronto, habla de la capacidad del cubano para triunfar en la vida y en cualquier parte. Pero también de la consideración española a los méritos extranjeros. En este caso lo de extranjero es un adjetivo impropio. En España no son extranjeros los cubanos. Son, por el contrario, nacionales con privilegios de simpatía. Es larga la lista de los hispanoamericanos establecidos en los primeros puestos del aprecio popular, pero siempre a cambio de una obra sobresaliente que los acredite. Al cubano se le exige menos. Le basta, en primer término, con el acento. Lo demás lo da el mérito por añadidura.

Por ejemplo, el caso de don José Giralt. El mérito —y eso allí nunca se condiciona— lo llevó al rectorado de la Universidad Central. Pero la poltrona del mando ya supone un camino "alfombrado" de eses, de "chicos" y de jotas líquidas. El matiz de "cubaneo" que en todas partes de la hispanidad tiene la política.

El Encanto

La Santa Sede...

(Continuación de la PRIMERA)

historia de la República; pero agregó que por el momento, no se ha pensado en la ruptura de relaciones entre España y el Vaticano.

LERROUX SERA CANDIDATO A LA PRESIDENCIA

MADRID, octubre 16. (A. P.)—Emiliano Iglesias, jefe del partido radical republicano, anunció hoy, después de una conferencia con don Alejandro Lerroux, ministro de Estado, que éste se presentará como candidato a la Presidencia de la República española en las elecciones que habrán de celebrarse después de aprobada la nueva Constitución.

MADRID, octubre 16. (A. P.)—La Comisión de Presupuestos del Congreso de los Diputados ha votado un crédito de trece millones de pesetas para la construcción de siete mil escuelas y para anticipar a los maestros sus sueldos. Este es el primer acuerdo definitivo que adopta la República después de la aprobación del Artículo 24 de la Constitución, que se refiere al problema de la educación religiosa.

Antes de suspenderse la sesión, la Asamblea aprobó el Artículo 12, en virtud del cual el Estado controlará los tesoros de la nación y podrá prohibir su exportación.

Se Pide la...

(Continuación de la PRIMERA)

mismas, el doctor Freyre de Andrade modificó sus conclusiones provisionales, en vista de aquéllas, solicitando, ahora, un año, ocho meses de prisión, en vez de doce años, un día de reclusión que antes interesara, entendiendo que el procesado es reo de imprudencia temeraria, no habiendo obrado por dolo en la muerte de Avila.

Y el defensor sostuvo sus conclusiones, pidiendo la absolución de su patrocinado, alegando que no sólo debía descartarse, como lo hizo el Fiscal, el homicidio por dolo, sino que ni aún existe la imprudencia, máxime cuando su defendido Alvarez no obró materialmente en los hechos que ocasionaron la muerte de Avila, por lo que, de acuerdo con la constante jurisprudencia del Tribunal Supremo debe absolvérsele; abundando en su tesis el hecho de que la simple indicación que hiciera Alvarez, caso de haberla hecho, no significa que obligara a nadie.

La Popular...

(Continuación de la PRIMERA)

a la Habana en viaje de tránsito.

La notable artista, es bien conocida del público habanero, tanto como protagonista principal de la película «La Llama Sagrada», cuanto por su actuación en otras producciones famosas, ligada además a nosotros por lazos de simpatías y de sangre, como hermana que es del actual Embajador de España en Chile, Excelentísimo Señor Ricardo Baeza y sobrina del Mayor General Calixto García Iñiguez, posee noble y gloriosa extirpe de cubanos y españoles.

Elvira Morla, se presentará al público de la Habana, y en las doce funciones que ofrecerá, estrenará seis obras. Entre ellas se destacan: «La mujer que pecó», de Miguel de Zarraga, «Triángulo», de Martínez Sierra; «Apaches», «Hollywood» etc.

Grandes éxitos esperan aquí a la exquisita actriz, deseándole grata estancia durante su permanencia en nuestra capital.

Una Causa Contra el Ex-Alcalde de Cruces, Sta. Clara

Se hacía pasar como Supervisor del Censo. Una joven se suicidó. Acusado un policía en Sta. Clara

SANTA CLARA, octubre 16 (por telégrafo)

El Juez de Cruces instruye causa contra el exalcalde Wifredo Vidal, Enrique González y Félix García a quien acusa Manuel Díaz Jiménez de hacerse pasar como supervisores del Censo.

Encontrándose aburrida de la vida la joven Lucía Lazo Montano, del barrio Buenavista, en Remedios, ingirió sustancias tóxicas desconocidas, falleciendo.

El asiático Jesús Sun, comerciante de San Fernando de Camarones denunció que en los escombros del incendio que sufrió su establecimiento en días pasados los vigilantes Angel García y un tal Fermín Borges, se encontraban repartiéndose el dinero encontrado, el cual estima es de su propiedad.

En la finca La Alberca, en Guayos, un rayo incendió una casa de tabaco propiedad de Francisco Pérez Reyes y Manuel Hernández Batista, quemándose gran cantidad de tabaco allí almacenado.

Corresponsal.

UN AFAN CUMPLIDO.

Siempre hemos trabajado por especializarnos en la ropa de niños y muchachos. Es algo difícil dada la despreocupación con que se les viste. "Cualquier cosa les va bien" suelen creer muchos, cuando es difícil que les vaya bien cualquier cosa. Cada edad tiene sus exigencias vestuarias.

Hemos conseguido especializarnos en ropa para niños y muchachos. Nuestro Departamento de Camisería es una sección especial de gran importancia, algo así como una tienda independiente dentro del salón de artículos para

Niños y Muchachos

en el tercer piso.

Además, nuestros precios no admiten competencia. Vendemos artículos de primera calidad a los precios más bajos.

Blusas estilo sport, con manga corta, en poplín a listas o dibujos. Colores firmes. Tallas de 4 a 14 años..... 0.60
Otras calidades. Desde..... 0.50
Hasta..... 1.50

Camisas de falda larga, puños vueltos en poplín de fina calidad, dibujos y colores muy nuevos, corte y confección de nuestros talleres. Tallas del 12½ al 14 .... 1.25

Otras calidades. Desde..... 0.75
Hasta..... 2.00

Corbatas de seda de fina calidad, hechas a mano.

0.60

Tercer piso.

El Encanto

TELF. A-7221

M.E.C.D. 2016

9A SECCION

Teléfonos:
Máquinas . A-3785
Dirección . M-4151
Admón . . M-7911
Sports . . M-7912
Clasificados A3333

DIARIO DE LA MARINA

Teléfonos:
Máquinas . A-3785
Dirección . M-4151
Admón . . M-7911
Sports . . M-7912
Clasificados A3333

9A SECCION

AÑO XCIX — EL PERIODICO MAS ANTIGUO DE CUBA — LA HABANA, SABADO, 17 DE OCTUBRE DE 1931 — ACOGIDO A LA FRANQUICIA POSTAL — PAGINA NUEVE

La España Actual

EN LOS CAMPOS Y EN LA ASAMBLEA

por León Ichaso

Mientras en la Asamblea Nacional se renueva y se salva a España arrebatando a las Ordenes Religiosas los derechos de Asociación y enseñanza concedidos a todos los demás ciudadanos, la agitación de los campesinos se agudiza y recrudece con caracteres cada vez más alarmantes. Ya no es solamente en Andalucía—Sevilla, Granada, Córdoba—donde las autoridades se ven obligadas a pedir refuerzos y donde la Guardia Civil tiene que habérselas a tiro limpio con los revolucionarios. La perturbación se extiende por todo el campo español y principalmente por León, las dos Castillas, Extremadura, Asturias y Toledo. La intensificación de la cruzada agitadora en esta última provincia produjo semanas atrás aquellos desórdenes anárquicos que sólo en el motín de un pueblo casi aldeano—Corral de Almaguer—causaron cinco muertos. Allí como en los sangrientos y recientes choques de Granada la Guardia Civil tuvo que matar para no morir.

No hemos de justificar ni aun disculpar nosotros esas volencias y ese espíritu de rebelión desatentado y ciego en que asoma una vez más la mano siniestra y torva del anarcosindicalismo y del comunismo. Pero, sí, hemos de señalar como una de las causas de esas turbulencias cada vez más graves y más extensas, la apatía de la Asamblea Nacional en un problema de tamaña transcendencia. Mucha prisa para aprobar estatutos tan desgraciados como los referentes a las Ordenes religiosas. Y en una cuestión que tan directa y tan vitalmente atañe al pueblo como la de los campesinos, espera y espera cual si quisiera acostumbrarlos a la miseria y al hambre hasta que mueran, lo mismo que el caballo del cuento.

Hace ya más de un mes que el Gobierno Provisional, actuando de ponente, entregó a la Cámara el proyecto de reforma agraria. El entonces Presidente, Alcalá Zamora, explicó detalladamente en un discurso cada uno de los artículos que lo componen. Por cierto que en ellos aparece muy discreta y moderadamente suavizado el plan primitivo. Nada ya de ocupaciones temporales. Las tierras pasan a los campesinos por expropiaciones que se indemnizan. No se advierte en esos artículos apenas ninguna medida que pueda irritar y exacerbar a los terratenientes.

Pero el proyecto de reforma agraria yace apacible y polvoriento en el seno de la Comisión. O la Comisión yace impertérrita y tranquila sobre el proyecto. A los campesinos se les prometió que el problema se resolvería sin demora. Pasó septiembre. Pasó la mitad de octubre. Y la Comisión y el proyecto, sin novedad. Donde la hay—y cada vez más inquietante y más aciaga—es en los campos de España en que las impaciencias aguzadas por la indigencia y exaltadas por las predicaciones rojas de los eternos agitadores, estallan al fin y se desahogan en disturbios y violencias como las de Todelo y las de Granada. En algunos lugares los campesinos se apoderan por la fuerza de las tierras, cuyo anunciado reparto no acaba de llegar. En no pocas provincias millares de colonos se niegan a pagar las rentas alegando que esperan las resoluciones de los jurados mixtos encargados por el Ministerio de Justicia de revisar los contratos de arrendamiento de fincas rústicas. Los propietarios acosados por las exigencias y las impaciencias de los campesinos y faltos de numerario, han rehusado a su vez realizar las primeras faenas de las siembras.

Muy deplorable, muy doloroso todo esto; pero muy lógico al mismo tiempo, dadas las reiteradas promesas hechas a esos campesinos cuya miseria no puede esperar mucho tiempo y dada la despreocupada tardanza de la aludida Comisión de la Asamblea. ¿Cómo no actúa ahora en auxilio de esos millares y millares de obreros del campo que esperan la reforma agraria cual el agua salvadora en tiempo de sequía, aquel vehemente y fogoso socialismo que ha despojado de lo entrañablemente suyo, de lo liberal y democráticamente suyo, de lo constitucionalmente suyo a las Ordenes religiosas.

Es verdad que nosotros, infelices retrógrados, mentalidades atrasadas —calificativos aplastantes y novísimos—no entendemos estas rarezas de alta ideología moderna.

Y lo peor es que no las comprenderemos jamás. Somos, indudablemente, muy torpes.

SERVICIO POLICIACO

En Palacio se tuvieron ayer noticias de que la Policía Secreta había detenido a un grupo de individuos ocupándoles una bomba de dinamita y gran número de balas calibre 38.

NO ES ASPIRANTE

Según declaró a los periodistas el señor Cecilio Soto Llorca, no aspira a la Administración de la Aduana; que su puesto está al lado del Presidente de la República que es donde él quiere estar.

MUY INTENSOS LOS DEBATES DEL DIVORCIO

Se espera que la discusión rivalice en interés con la de la cuestión religiosa

MADRID, octubre 16 (AP) El artículo del proyecto de la Constitución que legaliza el divorcio en España será discutido esta noche por la Asamblea Nacional.

El Congreso ha planteado ya la discusión del artículo en cuestión, que es el cuarenta y uno, junto con muchas enmiendas que se han presentado al mismo. Espérase que el debate sobre el divorcio rivalizará en intensidad con el que se registró en la Cámara la noche que se trató de la cuestión religiosa, y que motivó la dimisión de Alcalá Zamora y de Miguel Maura.

La sección religiosa de la Constitución terminó totalmente anoche, con la aprobación de un artículo que garantiza la libertad de conciencia.

Los diputados católicos y agrarios de las Provincias Vascongadas y Navarra han declarado el boicot a la Asamblea en señal de protesta contra los artículos de la Constitución que divorcian al estado del catolicismo y que amenazan con la disolución de las Ordenes religiosas.

FALLECIO EL ESCRITOR LINARES BECERRA

MADRID, octubre 16. (AP) Ha fallecido hoy en esta capital el señor Luis Linares Becerra, presidente de la Sociedad de Autores Españoles.

EN PALACIO AYER

Desde las primeras horas de ayer, el Presidente se ausentó de Palacio, disfrutando de descanso en su finca de Santiago de las Vegas. Le acompañaban sus ayudantes.

Es muy posible que permanezca ausente todo el resto de la semana.

INVITACION

Acompañado del señor Rafael Martínez Ibor fué a Palacio ayer el dueño del hotel Royal Palm, con el propósito de invitar al Presidente a un banquete que se ofrecía a los jefes de bomberos de los Estados Unidos que se encuentran en la Habana.

También ha sido invitado el general Machado al almuerzo que el Jefe de la Policía ofrece hoy en La Tropical.

UNA EXPOSICION

El senador Wifredo Fernández y el representante doctor Caiñas, estuvieron ayer en Palacio entregando al Secretario de la Presidencia una exposición en la que se pide el funcionamiento de la Escuela de Comercio.

EN VISTA DE LOS DESORDENES PROVOCADOS POR ELEMENTOS ANTICLERICALES, EL GOBIERNO TOMA LA GRAVE MEDIDA DE AUTORIZAR A LOS GOBERNADORES A PROCLAMAR LA LEY MARCIAL

MILLON Y MEDIO DE MUJERES CATOLICAS ESPAÑOLAS DEMANDA DEL GOBIERNO RESPETO PARA SU RELIGION

Comisión de la Unión de Damas Españolas y Acción Católica de la Mujer, que entregó al Gobierno una solicitud firmada por 1.401,595 mujeres españolas en demanda de respeto a la religión católica.

POR EL CONDE DE LA CIMERA SE DESMIENTE LA NOTICIA DE QUE PERDIO NUEVE MILLONES

El periódico parisiense «Le Journal», se ocupa de los problemas españoles

SAN SEBASTIAN, octubre 16.—(ST).—El conde de la Cimera enterado de los rumores que le atribuyen una pérdida de nueve millones en su fortuna por efecto de la baja de la libra, ha manifestado lo siguiente:

Que es completamente inexacto que haya sacado ni un solo céntimo de su capital fuera de España desde el advenimiento de la República, cosa que fácilmente puede comprobarse, ampoco es cierto que tenga capital alguno en Inglaterra; por lo mismo, tampoco es verdad lo de la pérdida de nueve millones por la baja de la libra, ya que si alguna pérdida tuviera en la pequeña parte de su capital colocada en el extranjero para los gastos de su cuadra de carreras, desde 1919, sería la natural sufrida por todo el mundo, a causa de la depreciación de los valores en todas las Bolsas. Esto, solamente en el caso de liquidarlos.

Añade que no ha hecho ningún viaje precipitadamente a Holanda, como se dijo, siendo el principal objeto del que realizó últimamente a París, ver correr a sus caballos, que por cierto, han triunfado en los hipódromos franceses.

UN ARTICULO DE «LE JOURNAL»

PARIS, oc ubre 16.—(S. T.)—«Le Journal» titula su editorial de extranjero «Tareas urgentes del Parlamento español». A juicio del diario de la mañana deben consistir aquellas en dotar al país de una Constitución y resolver en seguida los problemas de orden social y religioso que agitan profundamente a la opinión.

«Todos aquellos que se interesen por el porvenir de España—dice—deben seguir la discusión de las Cortes con la atención más exquisita, porque por ella sabremos si la joven República se orientará hacia el orden o hacia el desorden. Desde los primeros pasos la Asamblea Constituyente se guardó de una falta grave al evitar la demolición de los trabajos realizados desde la revolución por el Gobierno provisional, pero en seguida ha amenazado comprometer su misión deteniéndose más de lo necesario en la exigencia de las responsabilidades de la Dictadura, sin otro resultado que perder el tiempo y atizar las pasiones. ¿Para qué escudriñar faltas que recibieron ya su castigo? Primo de Rivera murió y Alfonso XIII está desterrado. Esto es ya lo pasado.»

UN HOMBRE SE DIO UN TIRO EN LA BARBA

MATANZAS, octubre 16.—(Por telégrafo).—Puso fin a sus días disparándose un tiro de escopeta bajo la barba Antonio Hernández Hernández, de Matanzas, de 19 años de edad, soltero, jornalero de línea Carmita, barrio Chirino, no dejando carta alguno que indicara el motivo. El juzgado de instrucción se constituyó en el lugar.

En cumplimiento de órdenes del capitán supervisor Castillo, el cabo del ejército nacional y el vigilante de policía González Benítez, sorprendieron 159, ocupando 20 pomos con residuos de opio, sus envases y cierta cantidad de droga. Fueron detenidos los asiáticos Jorge Ching, Francisco Laun y Enrique Jou y puestos a disposición del juzgado de instrucción.

Fué asistido en la casa de socorro el menor de 13 años Gilberto Hernández de Descanso sin número, de una herida contusa en la cabeza con shock traumático de carácter grave, la que se produjo al ser arrollado por un camión de repartir leche, guiado por Daniel Noriega, de Navia 55, que fué detenido.

Corresponsal

LAS ORACIONES DEL PONTIFICE POR EL PUEBLO

Ordena a los sacerdotes españoles que deben unir sus preces el día de Cristo

CIUDAD VATICANA, octubre 16. (AP) El Papa Pío ofrecerá una oración por el pueblo español en la catedral de San Pedro el domingo 25 de octubre, según informó hoy en un telegrama a Monseñor Tedeschini, Nuncio de Su Santidad en Madrid.

El Sumo Pontífice ha dado Instrucciones al Embajador Tedeschini para que notifique a todos los sacerdotes españoles que deben unir sus preces a las suyas ese día en que la Iglesia celebra la fiesta de Cristo.

El Pontífice ofrecerá sus oraciones en público« con la especial intención»—dice a Tedeschini—de que las tribulaciones que afligen a la Iglesia y al pueblo de la amada nación española, cesen».

«Así como he estado con vosotros en espíritu—dice el mensaje del Papa al pueblo español—así estoy ahora con vosotros, participando de vuestras presentes tribulaciones y las amenazas y peligros del futuro.

«Con toda la energía de mi ministerio apostólico he protestado enérgicamente contra los múltiples agravios inferidos a los sacrosantos derechos de la Iglesia, que son los derechos de Dios y de las almas.

«Espero que con la ayuda divina, con la buena asistencia de los hombres, y por métodos justos y legítimos, las heridas que ya sufrimos serán curadas y que algo peor se evitará: oscurecer los esplendores de la fe tradicional que es la única salvación de los peligros que amenazan a España».

EN HUELGA LOS FERROCARRILES ANDALUCES

Unos diez mil empleados de los Ferrocarriles andaluces se declararon hoy en huelga, pidiendo aumento de jornales. El Gobierno se hizo cargo de los trenes que serán manejados por oficiales y soldados de los regimientos de ingenieros y ferrocarriles.

Sangrientos desórdenes en Barcelona y maltratos a un grupo femenino en Valladolid

MADRID, octubre 16.—(AP).—En el día de hoy se han registrado desórdenes provocados por los elementos anticlericales en distintos lugares de España, de los que resultaron muchos heridos, por lo que el gobierno ha tomado el acuerdo de facultar a los Gobernadores Civiles de provincias para declarar la ley marcial a discreción.

La medida es grave en extremo y jamás se ha aplicado en tal forma durante la monarquía. Durante el régimen monárquico el Gobernador Civil estaba obligado a mantener el orden, recurriendo a las fuerzas que se hallaban a su disposición—la Guardia Civil y el Cuerpo de Seguridad—y en el caso de que no bastaran sus disposiciones para restaurar el orden, se celebraba una junta de autoridades, entre las que figuraban el Alcalde, el presidente de la Dipútación, el presidente de la Audiencia y otras, para estudiar la situación y entonces se decidía la resignación del mando de la autoridad civil en la militar. Desde la instauración de la república, estas formalidades han variado. Por de pronto las tropas se echan a la calle al menor desorden, y por si eso no bastara se faculta ahora al Gobernador Civil para someter a toda la provincia a las leyes militares, a su arbitrio.

En Barcelona, un grupo de católicos salía de la catedral después de asistir a las honras fúnebres en sufragio del alma del Pretendiente don Jaime de Borbón, fallecido recientemente en París, cuando acertó a pasar por delante del templo otro grupo de anti-clericales, los que comenzaron a insultar a los fieles, dando mueras a la religión y a los curas.

Los católicos contestaron con otros vivas y se entabló una lucha que degeneró en tiroteo antes de que intervinieran las autoridades. Las ambulancias llevaron a varios heridos a los hospitales, mientras la policía practicaba detenciones entre los contendientes.

En Valladolid, un grupo de mujeres recorrió las calles repartiendo unas hojas en las que exponían las razones por las cuales la Orden de Jesús, la única organización religiosa eminentemente española, que debiera ser orgullo de la nación española por los sabios y grandes educadores que ha dado, fué atacado por numerosos anti-clericales que las rodearon y las maltrataron bárbaramente hasta que llegó la policía. Dieciocho personas fueron asistidas en los hospitales.

Los despachos de otros puntos indican que existe gran excitación motivada por el pleito religioso y todas las informaciones convienen en que aumente en vez de disminuir con el transcurso de los días.

MOVIMIENTO DEL PERSONAL DE ADUANAS

Se han hecho jubilaciones y numerosos nombramientos para cubrir los altos cargos

MADRID, octubre 16. (S. T.)—Por el Ministerio de Hacienda se han dictado los siguientes decretos:

Declarando jubilado por edad y concediéndole honores de jefe superior de Administración, a don Enrique Scrig y Gárate.

Nombrando por ascenso, administrador de la aduana de Barcelona, a don Francisco Zapata del Pino.

Declarando jubilado, y concediéndole honores de jefe superior de Administración, a don Luis Fabrellas de Ibarrola.

Nombrando por ascenso administrador de la aduana de Barcelona a don José Torres Martínez.

Nombrando, por traslado, administrador de la aduana de Bilbao, a don Luis de Andrés Altimiras.

Declarando jubilado por edad y concediéndole honores de jefe superior de administración a don Carlos Martínez Martorell.

Nombrando, por traslado, subinspector de muelles de la aduana de Barcelona a don Carlos Benavente y Gamio.

Nombrando, por ascenso, administrador de la aduana de Gijón a don Luis Oñoro Santos.

Nombrando, por ascenso, segundo jefe de la aduana de Alicante a don José Agulló Lloret.

Nombrando, por traslado, administrador de la aduana de Irún a don José González Lijó.

Nombrando, por ascenso, jefe de Sección de la Dirección de Aduanas, a don Federico Lacasa Garrido.

Nombrando, por traslado, subinspector de Servicios de oficina de la aduana de Barcelona a don Federico Pérez Moreno.

Nombrando, por reingreso, en el servicio activo, inspector de muelles de la Aduana de Port-Bou, a don Gabriel J. Uralde.

Nombrando, por ascenso, segundo jefe de la aduana de Pasajes a don Antonio Roda Rovira.

Nombrando administrador de la aduana de Valencia de Alcántara a don Antonio Pérez Clemente.

Nombrando, por traslado, inspector regional de Aduanas en Barcelona a don Miguel Niubó Compte.

Nombrando, por traslado, segundo jefe de la aduana de Tarragona a don Emilio Luis López.

Nombrando, por ascenso, interventor del Depósito franco de Bilbao a don Francisco Ruiz Ros.

MUCHOS NIÑOS QUEDARAN SIN INSTRUCCION

Una enmienda declarando que todos los templos son de propiedad del Estado

MADRID, octubre 16 (AP) Son numerosos los padres de familia en toda España que se muestran contrariados ante la posibilidad de que sus hijos queden sin medios de educarse en el caso de que se clausuren las escuelas que sostienen los religiosos, de acuerdo con el precepto constitucional que prohibe a las Ordenes religiosas dedicarse a la enseñanza.

Resulta que en casi todas las poblaciones importantes españolas las órdenes religiosas sostienen escuelas donde reciben educación gratuita, no sólo elemental, sino técnica, numerosos niños, los cuales se verán imposibilitados de seguir estudiando al faltar dichas escuelas, a causa de que el estado no tiene el número necesario para dar instrucción a los que voluntariamente se presentan para recibirla.

Al ministerio de Instrucción Pública están llegando numerosas instancias y telegramas de padres de familias en los cuales piden que no se suspendan las escuelas de los religiosos hasta que el estado pueda sustituirlas.

UNA ENMIENDA AL ARTICULO CUARENTA Y TRES

MADRID, octubre 16. (AP) El diputado republicano radical, señor Antonio Jaen, ha anunciado que presentará una enmienda al artículo 43 del proyecto de Constitución, declarando que todos los templos son propiedad del estado y que éste debe mantenerlos.

IGUAL DERECHO A LAS MUJERES QUE AL HOMBRE

El ex torero Belmonte se vió obligado a pagar con aceituna a sus jornaleros

MADRID, octubre 16 (AP) El Congreso ha acordado por 169 votos contra 153 restaurar el texto original del artículo 41 del proyecto constitucional, concediendo a las mujeres iguales derechos que a los hombres en el matrimonio.

El artículo dice: «El matrimonio se fundará en la igualdad de derechos de los sexos y podrá disolverse a petición de la mujer o a instancia del hombre, si éste prueba que existe justa causa».

La votación efectuada hoy anula el acuerdo adoptado ayer por la Asamblea, en virtud del cual se había alterado el artículo, que decía: «El divorcio se regirá por una ley especial que se aprobará en lo futuro».

BELMONTE PAGO CON ACEITUNAS A SUS OBREROS

SEVILLA, octubre 16 (AP) El famoso torero Belmonte, uno de los ricos cosecheros de aceituna de España, ha resuelto la huelga que le habían planteado su obreros.

Se sabe que cuando los escogedores de aceitunas se declararon en huelga después de infructuosos esfuerzos para resolver la cuestión de los salarios por medio de un arbitraje, Belmonte publicó una relación de sus dificultades y ofreció trabajo a todos los desocupados, pagándoles con aceitunas en vez de dinero.

Cuando terminó la recolección, Belmonte les compró a los obreros las aceitunas que les debía como precio del trabajo.

Jesucristo Carioca

(Los hijos de Río Janeiro así le llaman)

(Por EVA CANEL)

Desde que conocí el Brasil—no lo ví solamente—djie, escribí y mantuve, que el exImperio de América era **la primera persona de la Santísima Trinidad** en el sentido social, intelectual y político: como en todo rebaño había alguna oveja descarriada, para confirmar eso de la regla general, pero ínfima cantidad de cabezas de chorlito, o espíritus desequilibrados, que rompian la unidad histórica y característica de los brasileños. Pasaron del Imperio a la república quizás por antipatía hacia el Conde de Eu; al que pudiera ser Emperador consorte extranjero de la princesa heredera, y poco simpático a las clases elevadas y al ejército, a pesar de haber tomado parte y no despreciable en la guerra de tres naciones contra el Paraguay: es decir, contra el Paraguay no, aunque así resultase al fin; contra el tirano Francisco Solano López, último de la trilogía comenzada en Francia y continuada en los López, el padre y el hijo.

El Brasil cambió su sistema de Gobierno y no quiso que desapareciesen de la Patria "República" los signos y recuerdos de la patria "Imperio". La Princesa heredera fué llamada **la Redentora** desde que como Emperatriz, en ausencia del padre que viajaba por Europa y Norte América de incógnito, firmó la libertad de los esclavos. Todos los recuerdos públicos y privados se conservaron y se conservan: nadie estampó ni pronunció frases injuriosas ni calumniosas contra los destronados y ¿qué más? El almirante Deodoro Da Fonseca a la hora de la muerte ordenó que no lo amortajasen con **a Farda:** (uniforme) por este y otros hechos se creyó que le habían torturado por haber sido causante de la caída del Imperio y el primer presidente de la república. Esto se dijo: Nadie atentó contra los signos Imperiales ni menos contra los religiosos: el Estado dejó de tener religión no por odio a la católica sino porque los iconoclastas del Imperio profesaban el positivismo de Augusto Comte y sólo introdujeron en la república los signos, colores y costumbres positivistas. La bandera fué la primera víctima, como en otra parte; y de tal abigarramiento resultaba que algunos años más tarde me decía un antiguo **conselheiro** del Imperio: "parece el anuncio de una fábrica de cerveza: **¿non ácredita?** (¿no lo cree?) Si fuese a reseñar los edificios, los templos, los asilos y las grandes fundaciones religiosas que hay en Río de Janeiro necesitaría un número entero del DIARIO DE LA MARINA, respetado y todo conservado por republicanos y masones que se muestran fervorosos católicos.

Por eso han levantado ahora un monumento a Cristo Rey en la cima del Corcobado de aquella montaña admirable que con Tixuca y alguna otra que parecen unidas y no lo están, cercan a la incomparable ciudad que siempre será Imperial por su hermosura y sus grandezas. Entre la profusión de islitas que adornan la bahía más bella de la tierra, las hay con nombre religioso.

He subido al Corcobado en aquel portentoso ferrocarril de cremallera, quizás primero en el mundo, gozando el más arrobador panorama de los muchos que he visto en las tierras americanas. Primero, la cúspide quedó bañada por el Sol sin que una nube la cercase: las nubes oscuras aterradoras estaban debajo de nosotros, ocultándonos la ciudad y dejándonos sin horizonte; de pronto subieron las nubes: nos envolvieron: ocultaron el Sol, sonaron truenos a la vez que cruzaban relámpagos arrastrando algún rayo, preocupándonos a dónde irían a caer. Así llevábamos algunos minutos y quizás nos invadían temores de lo desconocido cuando lanzamos un grito: se había rasgado la nube negrísima que se extendía bajo de nosotros y nos mostró de nuevo la divina bahía bañada por el sol: la nube se cerró tan rápidamente como se había abierto dejándonos otra vez admirados y esperando sorpresas.

Creímos que lo más genial en estatuaria cristiana era el Cristo que corona los Andes y ciertamente: resulta imponente el Señor Andino, pero el Cristo de la Ciudad Carioca encierra mucho más de lo que a primera vista se percibe. A los fluminenses se los llama cariacas y tienen ellos orgullo de este apelativo porque lo han obtenido de una palabra histórica de Río Janeiro, y sensibles espirituales, doloridos por las injurias que donde más debieran amarle están perpetrando contra la divinidad del Señor quisieron decir a los batracios escamosos, que pretenden arrojarlo de su lado! ¿No lo queréis, ingratos? Nos lo trajísteis al nuevo Mundo y fué el mejor obsequio con que nos honrásteis: lo arrojáis hoy de vuestra patria, ¡desgraciados! Nosotros lo recibimos con los brazos abiertos. América, Señor, es el árca santa que ofrecemos a tu

(Continúa en la página DOCE)

¡Viaje en Automóvil!

HABANA
CAMAGÜEY

EXPRESOS DEL
DIARIO DE LA MARINA

A cualquier hora del día y de la noche que necesite trasladarse a cualquier parte de la República, llámenos por teléfono y le enviaremos un carro cerrado especialmente equipado
Para más informes: Sr. Barandalla.
Teléfono: M-8787.

SALIDA DE LA HABANA

4 de la madrugada directo a Camagüey por Teniente Rey.
8 de la mañana, por Prado.
Salida de Camagüey: 7 de la mañana.
Frente a la Estación del Ferrocarril.

PRECIOS DEL PASAJE

Habana — Santa Clara	$3.00
Habana — Camagüey	6.00
Camagüey — Habana	5.00
Santa Clara — Habana	2.50

GOMAS HOOD
RESISTENCIA
Distribuidor J. J. Otero. Prado 21

DISCOVERING HAVANA

LA revista para el Turismo que próximamente editará la Empresa «ORBE» en rotograbado, resultará indispensable no solamente como guía de gran valor informativo, sino que será única en su estilo por el interés histórico de sus grabados y confección exquisita.

Próximamente anunciaremos la fecha de salida de **DISCOVERING HAVANA.** Tres ediciones durante la estación invernal.

Discovering Havana

HOTEL ALAMAC
Broadway y Calle 71
New York

Es, desde hace años, el hotel preferido de todos los cubanos, por su edificio a prueba de incendio, su gran confort su cocina criolla, y el ambiente de «hogar» que en él se respira.

Estas circunstancias lo hacen el sitio ideal de residencia de todas las familias cubanas que visitan ésta ciudad, así como de los más conocidos hombres de negocios de Cuba, de señoras que se ven obligadas por cualquier motivo a viajar solas, de jóvenes estudiantes en los Estados Unidos y de señoritas colegialas.

En el piso tercero se hallan instaladas las oficinas del DIARIO DE LA MARINA con un salón de descanso y lectura a la disposición de todos los cubanos.

Los intérpretes del Hotel estarán en los muelles y estaciones a la llegada de los vapores y trenes.

Cuartos con baño desde $3.00 diarios y $75.00 mensuales. Además la Dirección está dispuesta a estudiar arreglos especiales con los clientes.

Para más informes y solicitud de presupuestos dirigirse a:

Mrs. Evangelina Agüero
Gerente Hispano

Hotel ALAMAC
Broadway & 71st. Street,
New York
CABLE ALAMACOTEL,
NEW YORK.

M.E.C.D. 2016

Se Aproxima una Gran Guerra...

(Continuación de la PRIMERA)

dos en las distintas regiones chinas las actividades del Gobierno Nacionalista, que dirige Chian Kai-Sheck, las ofensivas del señor de la Manchuria, Chang-Hsueh-Liang, y tantos otros acontecimientos de relevante importancia internacional que el lector ha seguido, paso a paso, en las interesantes informaciones que nos ha ofrecido el cable...

Ya en el rostro de nuestros convecinos amarillos se percibía algún sobresalto. Pero no dejaban escapar ante nuestros oídos, ni una queja, ni un lamento, ni la mas ligera exclamación. Sus problemas son de ellos. Y es que hay cinco virtudes principales en el pueblo chino, que se observan rigurosamente desde la epoca de Confucio acá, sin que los siglos las hayan hecho debilitarse: la humanidad, la justicia, la fidelidad en conformarse a los usos y costumbres establecidos, la rectitud del talento y de corazon que impele a buscar siempre la verdad, y, por último, la sinceridad...

Y si a la muerte del filósofo y legislador Confucio un discípulo planto sobre su sepulcro un árbol, cuyo tronco, árido y seco, se conserva despues de 22 siglos, y si dicho árbol es monumento sagrado para los chinos, que suelen ostentar en sus habitaciones sendas copias del mismo, como una veneración, es fácilmente comprensible, que a través de los años, los dictados del filósofo y sus predecesores, se conserven inalterables...

.....

Pero lo que La logrado sacar de la rutina de la inalterabilidad de la colonia china de la urbe, es el conflicto japonés. El repórter ha venido notando como se percibia un cambio repentino en nuestros amarillos convecinos. Palabras entrecortadas entre ellos; inquietud en ese espejo del alma que es la cara, un tanto de preocupación ostensibles... Detalles fechacientes de la gravedad que, desde luego fundada, conceden los chinos residentes en la Habana a las incursiones japonesas en territorio de la Manchuria.

Y a sondear en el ánimo del pintoresco vencindario de Zanja y sus contornos, es que salió el repórter de la Redacción, en unión del compañero fotógrafo. Llevabámos «a bordo» nuestras dudas y recelos. ¡Ahí es nada! Sondear en el misterio de la raza hérmetica por excelencia y nada menos sobre lo que piensa en relación con un conflicto de tal naturaleza como ese que puede llegar al epilogo trágico...

En esa texitura, llegamos, Zanja adelante, frente al diario nacionalista chino «Man Sen Yat Po», el mas importante que, en su clase, ve la luz pública en la Habana.

Números os asiáticos contemplaban los cablegramas de última hora, transcriptos, en gruesos caracteres en lo que hace de «hall» de Redacción y Talleres. Viejos y jóvenes, entecos, menudos...—Algunos, retejando una intensa ansiedad, y otros, con la misma expresión dulce, que la figura masculina del cuadro famoso «La Pareja de Hu Chich... Todos ellos leían, ávidamente, ejemplares recién salidos de las prensas, húmedos aun en tinta.

Según transitaban por Zanja se iban deteniendo ante el cable de última hora, que no había cogido la edición «Aeroplanos japoneses vuelan sobre territorio de la Manchuria, causando nuevas víctimas». Y en los ojos, se comprendia la indignación.

En la contemplación estábamos, cuando miembros del periódico chino se acercaron a nosotros, amablemente, comprendiendo la misión que allí nos llevaba. La acogida que se nos hizo, fué cordialísima en extremo. Si gratas han sido las recepciones que se nos han dispensado en Redacciones integradas por elementos de nuestra raza, otro tanto se puede decir con respecto a esta de «Man Sen Yat Po».

Y hénos aquí, admirablemente atendidos por el Administrador, señor Domingo Ley; Guillermo Wong, Jefe de Redacción y Alfredo wong, Redactor especial. Este último, que es cubano, hijo de chino, domina a la perfección ese idioma y nos propició la entrevista cordial. Muchas veces sacia nuestra curiosidad, contestando a nuestras preguntas. Mientras se desenvuelve la conversación y el compañero fotográfo prodigaba explosiones de magnesio, los lectores del periódico chino continuaban irrumpiendo en busca de noticias nuevas, que no se hubieran publicado aún.

—¿Qué impresión tiene la colonia del conflicto chino-japones?

—Que la guerra está al caer. No se recuerda en la Habana una actitud tan elevadamente patriótica de la colonia china, como al presente. Por ello, está alerta a los mas mínimos acontecimientos.

—¿Y la guerra...?

—Ya le hemos dicho, no tardara... Y no será solo entre China y Japón. Rusia por muchas razones, tendrá que ayudar a China. Y la cadena, eslabón a eslabón, llegará de tal forma, que la conflagración mundial pasada, quizás se llegue a ver superada... ¡Muchos paises han de tomar parte en la contienda.

Como visión relampagueante, llegó hasta nosotros la sensación terrible de la nueva tragedia.

—Todo esto será originado, como fácilmente se comprende por la actitud asumida por el Japón, que no respeta para nada los acuerdos de la Liga de las Naciones y que ansia llevar a efecto sus objetivos.

—Pero argüimos—para China la guerra puede ser una cuestión de extraordinaria importancia, quizás de vida o muerte, dadas las circunstancias por que atraviesa.

—Desde luego que la situación actual no es todo lo brillante que fuera de desear. Pero mas que en las desdichas causadas por terremotos, inundaciones, etc. que han llenado de luto a millones de hogares, estriban en la pobreza del Tesoro. Más el patriotismo es mucho. Tanto, que los chinos de la Habana, sin ir mas lejos, se han ofrecido para regresar al país y coger las armas.

—Dicen ustedes...?

—Sí. Lo que usted oye. La exaltación patriótica que apasiona en estos instantes a nuestra colonia, para desapercibida para la mayoria de los habaneros.

—Se han hecho al Gobierno Nacionalista, no solo ofertas de hombres

Estas palabras nos hicieron ver una vez mas, la realidad del sentido patriótismo de los chinos, patriotismo exento de todo lo bueno que pueda admitir la palabra, para convertirse en eficaz. Y recordamos las palabras del filósofo de esa raza. «Amad al pueblo en vez de despreciarle, porque es el verdadero fundamento del Estado. Si este fundamento es sólido, no podrá el Estado ser destruido....»

Y dijimos a nuestros interlocutores

—China, a nuestro parecer, es país de gentes pacíficas y tranquilas, mas amante del trabajo que de las conquistas guerreras...

—Si pero no se puede contener el ímpetu de los ciudadanos que se ven hollados por extranjeros ambiciosos. Por eso el pueblo chino, entregado a fraticidas luchas, desechará las batallas intestinas para nacer un frente único contra el vecino invasor Se les hará saber que un país que sabe entregarse al trabajo y al estudio, también sabe coger las armas para defender lo que es suyo. Y así, se dará el caso que nacionalistas y comunistas integren el frente único para luchar contra el Japón. La cuestión ideológica quedara a un lado para impedir los desmanes del imperio.....

—Y antes que ser víctimas de la ambición del vecino enemigo, vale más correr el riesgo de que China caiga de lleno en el comunismo después, por las facciones de esa ideología que existen en el país y la labor proteccionista de Rusia...

—¿Qué actitud observa el Gobierno de Nanking ante los acontecimientos desarrollados?

—Se preparan tropas que han de reforzar el territorio de la Manchuria. Y fíjese usted, compañero periodista, en un detalle significativo: los estudiantes chinos de la Universidad de Nanking, juraron su fidelidad a la República, a la salida del sol, el dia 30 de Septiembre último.

.....

Muchos vendedores de «Man Sen Yat Po» volvían en busca de ejemplares.

—Ustedes habrán aumentado la circulación?

—Más de seis mil números en nuestra tirada corriente. Y eso que la mayor parte de nuestros lectores son suscriptores...

—¿Y las propagandas contra los artículos del Japón...?

—Han dado un resultado excelente. Los miembros de nuestra colonia no adquieren artículo alguno de fabricación japonesa...

—¿Que otro detalle...?

—No celebramos fiesta alguna. Son días estos, de duelo para nuestro lejano país que repercuten en el «chinatown».

—La Colonia está muy agradecida por el interés que las clases comerciales del país se han tomado por la marcha del conflicto. Y un detalle simpático, un aviador cubano se ha ofrecido para acompañar, en caso de que llegaran a efectuarse, a una de las expediciones de combatientes, integrada por inmigrantes chinos..

En nuestra conversación llegamos a la puerta del edificio. Los asiáticos siguen aglomerandose en busca de noticias. Enfrente, un café. Ocupan las meses, numerosos hijos de Oriente. Su conversación es animada Se discute. Agitan las manos. Ni una sonrisa. Ni una broma. Inquietud. Preocupación por los destinos nacionales. Lo mismo el dueño de almacén, que el «pasana» del puesto de frituras, que el «capitán» del tren de lavado. Y es que, los chinos asiáticos de nuestro «chinatown», como dice la copla castiza del sainete,

«también tienen su corazoncito»...

F. C. B.

La Huelga de los Metalúrgicos en Vías de Solución

Nuevo reglamento de panaderos. Se reunió el Ejecutivo de los Empleados del Comercio de Cuba

El problema de huelga que tiene planteado desde hace varios meses el Sindicato General de Metalúrgicos y Similares al taller «La Metalurgica» sigue en vías de solución. Posiblemente en una próxima asamblea general de la colectividad, y contando de antemano con los ofrecimientos del encargado de la casa que ha actuado de mediador entre ambas partes en litigio, se dará por terminado el movimiento que surgió al no aceptar el administrador de la casa las bases presentadas por sus obreros, todos los cuales se encuentran afiliados al Sindicato General de Metalúrgicos y Similares

EL GREMIO DE PANADEROS CAMBIA SU ESTRUCTURA

El Gremio de Panaderos se ha dirigido al Gobierno Provincial presentando un nuevo reglamento para su aprobación. Los panaderos desean cambiar la estructura de la organización, es decir, cambiar el organismo de la forma gremial, anticuada, que tiene actualmente a la sindical, mas moderna y a tono con la forma en que se desenvuelve el movimiento obrero.

Tan pronto como sea aprobado por el Gobierno Provincial, el nuevo reglamento presentado, la Directiva de la colectividad convocará una asamblea general en la que los afiliados eligirán el Comité Ejecutivo que dirigirá los destinos colectivos.

SE REUNIO EL EJECUTIVO DE LOS EMPLEADOS DEL COMERCIO

Con objeto de tratar sobre el movimiento de huelga que sostienen en el establecimiento comercial «La Isla de Cuba», anoche se reunió el Comité Ejecutivo del Sindicato de Empleados del Comercio de Cuba.

En la reunión se acordó, entre otras cosas, enviar comunicaciones a las demás entidades proletarias de la capital y de otras provincias del interior del país explicando el estado actual del movimiento, así como también intensificar el movimiento.

HOY CELEBRAN ELECCIONES LOS VIVERISTAS

En el local social de la colectividad en el vecino y ultramarino pueblo de Casa Blanca, hoy se efectuarán las elecciones anuales del Sindicato Union de Viveristas del Puerto de la Habana. Entre los asociados existe un

Información Telegráfica de la Isla

POR NUESTROS CORRESPONSALES

MANIFESTACION DE DUELO

MELENA DEL SUR, octubre 16. (Por telégrafo).—En la mañana de hoy recibió cristiana sepultura la señorita Josefa Alvarez, tía amantísima del señor Antonio Ruiz Alvarez, gobernador provincial y de su hermano Francisco Ruiz Alvarez, alcalde municipal. Su sepelio constituyó una imponente manifestación de duelo donde estaban representadas todas las instituciones locales.

Nuestro más sentido pésame, especialmente a sus sobrinos los señores Ruiz Alvarez.

Corresponsal.

UN VETERANO SE SECCIONO LA TRAQUEA

ARTEMISA, octubre 16.—(Por telégrafo).—Alejo Generoso Blanco, de 58 años de edad, blanco, casado y vecino del poblado de Cayabajos, fué asistido hoy en la casa de socorro de grave herida que le seccionó la tráquea la que se produjo él mismo con el propósito de suicidarse, utilizando un machete curvo. Blanco es veterano de la Guerra de Independencia y manifestó hallarse aburrido de la vida por la miseria que sufría. Fué trasladado a esa capital para operarlo. Blanco deja varios hijos.

Corresponsal.

AZUCAR HACIA NUEVA YORK

TRINIDAD, octubre 16.—(Por telégrafo).—El vapor alemán «Norburg» ha cargado en el puerto de Casilda, veinticinco mil ocho sacos de azúcar del Central Agabama, destinados a New York.

Corresponsal.

ABIERTA LA CAJA DEL MUNICIPIO DE P. BETANCOURT

PEDRO BETANCOURT, octubre 16.—(Por telégrafo).—Fué abierta violentamente hoy al medio día la caja de caudales de este municipio ante el Juez de Instrucción constituido en la tesorería, con el pericial Luis León del Gobierno Civil, por mecánicos José Cuetara y Pedro Cao, hallándose en su interior un peso dos centavos y varios papeles que relaciona el juzgado en la causa instruída contra el tesorero Narciso González que se alzó desde el día dos del actual ignorándose aun la ascendencia del desfalco y lo recibido por los empleados como anticipo de sueldos durante los siete meses pendientes de pago.

Corresponsal.

RADICADA POR ASESINATO LA CAUSA POR LA MUERTE DEL CABO

CALABAZAR DE SAGUA, octubre 16.—(Por telégrafo).—Ampliando mi telegrama de ayer, comunicole que por las diligencias sumarias se ha radicado causa por asesinato del cabo del ejército nacional Lucas Angel Manso, contra los hermanos Luis Eliseo y José Manuel Arguelies Fernández, como presuntos autores. Ambos hermanos cometieron el hecho en la finca «La Caridad» donde vive uno de ellos nombrado Eliseo. El móvil de los hechos se atribuye a ciertos requerimientos que le hizo dicho cabo con el soldado Alonso por sospechar que ellos fueran los autores de robos que se cometian en la zona de su mando. Se dice que el cabo antes de llegar a la casa de Eliseo envió al soldado Alonso y cuando éste llegó a la casa tocó para ver si estaba allí el dueño. En esos momentos sintió varios disparos que se cruzaron el cabo con los presuntos autores que estaban ocultos en la manigua los cuales hacían fuego con escopeta y rifles hacia el lugar donde se encontraba el cabo.

Al llegar donde estaba su Jefe lo encontró agonizando a causa de la herida que recibió. Acto seguido los autores se dieron a la fuga saliendo en su persecución fuerzas del Ejército.

Corresponsal.

Asciende a...

(Continuación de la PRIMERA)

ñanza, Escuelas Elementales y Superior de Comercio y Escuelas Normales de la República, todas las plazas del personal facultativo que no hayan sido directamente obtenidas por rigurosa oposición, incluyendo a los Catedráticos titulares, adjuntos o agregados y supernumerarios. En cuanto al resto de los conceptos, sus consignaciones presupuestales quedan reducidas así:

UNIVERSIDAD DE LA HABANA. PERSONAL ADMINISTRATIVO Y SUBALTERNO:

Presupuestado	$ 97.323.78
Se rebaja la dozava-parte	8.110.31
Cantidad que queda disponible	89.210.47

ESCUELAS ELEMENTALES Y SUPERIOR DE COMERCIO

Presupuestado para personal administrativo y subalterno.

Se suprime totalmente al personal administrativo y subalterno de todas las Escuelas, que tenían consignadas, para dicho personal las siguientes cantidades:

Escuela Superior de Comercio de la Habana	$ 7.114.56
Escuela Elemental de Comercio de Pinar del Río	2.022.40
Escuela Elemental de Comercio de la Habana	5.107.20
Escuela Elemental de Comercio de Santa Clara	6.169.60
Escuela Elemental de Comercio de Oriente	6.515.20
Escuela Elemental de Comercio de Camagüey	2.022.40
Por alquileres de los Edificios	5.460.00
Total rebajado por este concepto	34.411.36

PERSONAL DE INSTRUCCION PRIMARIA (Directores, Maestros y Auxiliares)

Presupuestado para este concepto	$6.737.541.96
Rebajado el 19 por ciento en estos sueldos	128.013.30

PARA CREACION DE NUEVAS AULAS DE INSTRUCCION PRIMARIA

Presupuestado	74.340.00
Rebájase el cincuenta por ciento de esta cantidad	37.170.00

ALQUILERES DE CASAS PARA ESCUELAS Y JUNTAS DE EDUCACION

Presupuestado	557.176.92
Rebájase el 18 por ciento, que importa	10.029.19

PRESUPUESTO ACTUAL DE LA SECRETARIA DE INSTRUCCION PUBLICA

$7.760.770.31

Es Probable...

(Continuación de la PRIMERA)

acudió al Muelle del Arsenal para recibir a sus colegas visitadores.

En el remolcador «Cuba» que atracó al muelle de Caballería, embarcaron unos cien hombres de la policía habanera, con la banda de cornetas y tambores, los que como avanzada fueron hasta la entrada para recibir a los visitantes.

Mientras tanto, en el muelle del Arsenal donde atracan los vapores correos de la Florida, se reunieron jefes, oficiales y miembros de la propia policía, y además, allí se situó la banda de música del Estado Mayor del Ejército, que amenizó variado programa musical durante el desembarco.

El comandante de la Policía Nacional señor Loinaz del Castillo; el capitán Nespereira, jefe de la Sección de Turismo, así como capitanes, tenientes y policías formaron en dos filas a lo largo del muelle del Arsenal, en la Casilla de Inmigrados, por donde desfilaron los 25 jefes de policías y sus familiares.

Multitud de ramos de flores fueron ofrecidos por miembros de la Sección del Turismo, a las esposas y familiares de los jefes de policía llegados.

El capitán del puerto señor Miguel Angel González con el capitán de la policía del mismo señor César Ureña, el supervisor comandante Díaz Ramos, los tenientes Orrales y Calvo, los sargentos Pérez y Romero y un pelotón también acudieron a recibir a los visitantes.

El muelle fué adornado con banderas cubanas y americanas. Tan pronto el buque fué puesto a libre plática, pasaron a bordo la comisión de recibo y entonces el capitán Nespereira presentó al capitán del puerto, al que representaba a la excursión y el señor González le dirigió la palabra para darles la bienvenida en nombre de la Habana, por mediación de la primera autoridad que con ellos tenía contacto.

Al frente de los excursionistas vino el coronel Joseph A. Grek, ex presidente de la Asociación y en la actualidad jefe de la policía de St Louis, Mo., quien contestó al saludo del capitán del puerto.

Entre los excursionistas vino también un compañero en el periodismo, el joven Irvim Mc Donald, redactor del periódico «Times» de St. Pettersburg, quien se mostró desde los primeros momentos pronto a ayudarnos en nuestra labor informativa.

Mr. Mc Donald ha recogido ya la impresión de que el recibimiento que se le tributó anoche a los jefes de policía que nos visitan determinará que la Convención de 1933 tendrá efecto en la Habana.

Otros informes rápidos nos suministró el compañero, entre ellos que Mr. John Nevins, jefe de policía

El Secretario de...

(Continuación de la PRIMERA)

sido de esperanza para los propietarios que, no siendo enemigos del Gobierno ni de la Admininistración, venían siendo maltratados en sus intereses, esperando que ahora se les haría justicia.

Respondió el señor Onetti aduciendo que como él no es orador, sólo quería pronunciar breves palabras para expresar su júbilo por aquella visita y su agradecimiento por las frases de encomio que se le habían dirigido.

Explicó que no podían ser más difíciles los momentos en los cuales se había cargo de la Secretaría de Obras Públicas. Que el Gobierno se dispone a hacer rectificaciones y que él, como Secretario, estaba dispuesto a actuar, orientándose por el camino del bien, hasta llegar al final, respetando los derechos de los propietarios y haciéndolos respetar por el último empleado. Que servirá el cargo como cubano, sin defenderlo con egoístas propósitos, y que no importaba si dictare una resolución improcedente, por cuanto siempre estaba dispuesto a reconocer su error, modificándola.

Manifestó el nuevo Secretario sus deseos de que lo vieran como amigo, como compañero, y para así demostrarlo será el primer Secretario de Obras Públicas que visite el Centro de la Propiedad, para imponerse de los anhelos de sus asociados, ya que no está de acuerdo con el procedimiento de memorandums. Recordó que su ingreso en el Departamento había sido en un modesto puesto, remunerado con dos pesos diarios, que los cobraba cuando trabajaba, por lo que ahora, de Secretario, esperaba que se le acercaran todos los que tenían algún problema, pendiente de que él hiciera justicia.

Muy complacidos salieron los comisionados de la visita hecha al señor Onetti y de la promesa que éste le hiciera de visitar en un día de la

de hoy, ya que aspiran al control de la organización varias candidaturas.

ASAMBLEA DE CARNICEROS

Anoche celebraron asamblea general los afiliados al Gremio de Empleados de Carnicería. El acto se efectuó en el local social del Gremio de Panaderos, cedido al efecto por su Directiva. Los empleados de carnicería acordaron seguir laborando por atraer a las filas de la organización a todos los trabajadores del ramo y seguir laborando por las mismas reivindicaciones que tienen como objetivo desde la funda-

TOPICOS NOTICIAS FUTBOLISTICOS Y COMENTARIOS

No se llegó a efectuar la reunión de Presidentes de Clubs que se había convocado para ayer. Rehusaron asistir a ella los 4 Presidentes de Juventud, Catalunya, Olimpia y C. Gallego

ESTA NOCHE UNA ASAMBLEA EN EL REAL IBERIA

(Por «PETER»)

Para ayer estaba señalada una reunión de presidentes de clubs, reunión a la cual había convocado el presidente de la Federación de Foot Ball Association, cumpliendo un acuerdo de la Asamblea últimamente celebrada y por indicación de los representantes de las Federaciones Regionales de Santa Clara y Oriente. Teníamos algunas esperanzas de que algo bueno se consiguiera en esa reunión, pero el gozo nuestro se ha ido al pozo, pues anoche recibimos muy temprano la siguiente carta, la cual informa que no hubo reunión alguna:

«16 de octubre de 1931.—Sr. Presidente de la Asociación de Foot Ball de la República de Cuba.—Presente.— Muy señor nuestro:

Los cuatro clubs de Primera Categoría afiliados a este Organismo, trasladaron a su Comité Directivo las cartas que les envió el Presidente de la Nacional, convocando a una reunión de Clubs de Primera y Segunda Categorías, para que unidos resuelvan sus diferencias.

De extraordinaria manera ha sorprendido su carta a los cuatro clubs Juventud Asturiana, Olimpia Sporting Club, Catalunya S. C. y Deportivo Centro Gallego y a esta Federación. No han existido diferencias entre clubs. Cada uno de ellos ha procedido según creyó más acertado para sus conveniencias.

Entre quienes han existido y existen diferencias es, entre la Federación de Fútbol de la Habana y la Asociación de Foot Ball de la República de Cuba: Primero fueron descalificados los cuatro clubs de primera categoría afiliados a este organismo; después fueron descalificados todos sus jugadores y por último fué separada de la Asociación de Foot Ball de la República de Cuba la Federación de Futbol de la Habana integrada en primera categoría por los Clubs Juventud Asturiana, Olimpia Sporting Club, Catalunya S. C. y Deportivo Centro Gallego.

Para solucionar estas diferencias envió el Presidente de la Asociación de Foot Ball de la República de Cuba, unas bases para el arreglo, y los cuatro Clubs respondieron con otras, a esas bases que están hace más de un mes en poder del Presidente de la Nacional, sin que tan siquiera se nos haya comunicado el simple acuse de recibo.

Son, pues, diferencias entre Nacional y Habanera lo fundamental a resolver: Seguridad de que los derechos de los Organismos han de ser respetados, ofreciendo la garantía necesaria en los procedimientos a seguir, cuestión primordial para la buena marcha de toda organización. Porque es verdaderamente lamentable que figurando aún como afiliada a la Federación de Fútbol de la Habana en el membrete del papel con que la Nacional se ha dirigido a los cuatro clubs, haya sido precisamente dentro del Comité de la Nacional, de donde han salido los entusiasmos, los alientos, para constituir otro organismo provincial a sabiendas de que no puede existir más que uno afiliado a la Nacional.

Creen por lo expuesto los cuatro clubs de Primera Categoría, que integran la Federación de Fútbol de la Habana, inútiles, improcedentes, cuantas reuniones entre clubs se propongan y partiendo de este principio, resultaría absurda la presencia de los cuatro clubs en reuniones donde a priori reconocen la carencia de efectividad.

Haciendo constar que en nuestra determinación nada hay que roce la más exquisita de las cortesías, pues tanto quienes convocan, como los que asistan a la reunión, merecen de los cuatro clubs de Primera Categoría que integran la Federación de Fútbol de la Habana, toda suerte de respetos y gentilezas.

Quieren aprovechar los cuatro clubs de Primera Categoría que integran la Federación de Fútbol de la Habana, ya que a ello se hace alusión en la carta recibida, manifestar su agradecimiento a las Federaciones hermanas de Santa Clara y Oriente, por la actitud que adoptaron en la última asamblea, aunque sea preciso señalar que esa actitud hubiera alcanzado sin duda alguna, verdadera efectividad si esas buenas intenciones se hubiesen manifestado el día 26 de septiembre, cuando de manera imprevista y antirreglamentaria, se sometió a la consideración de la Asamblea la separación de este Organismo Provincial de la Asociación de Foot Ball de la República de Cuba.

Dirigiendo actualmente los cuatro clubs tantas veces citados la Federación de Fútbol de la Habana, que desde su fundación ha laborado intensamente, más que cualquier otro organismo, por la prosperidad del deporte en Cuba e inspirándose en el mismo ideal de los que la fundaron, se trata de evitar para el futuro hondas diferencias como las actuales que responden a criterios o procedimientos seguidos, que ya es hora de desechar.

Esto es, sencillamente, lo que pretenden los Clubs Juventud Asturiana, Olimpia S. C.; Catalunya S. C. y Deportivo Centro Gallego.

De Vd. muy atentamente.

(f.) José García Tenreiro, Deportivo Centro Gallego; Ceferino Rodríguez Montoto, Juventud Asturiana; Ginés Lleonart, Olimpia Sporting Club; Constantino Costa, Catalunya S. C.

Y ahora va nuestro comentario: Realmente el lío existe entre la Federación de la Habana y la Asociación Nacional, en eso tienen razón los Presidentes de Clubs que firman el anterior documento; pero ¿quiénes son los Presidentes de esos Clubs forman la Federación de Fútbol de la Habana? Eso no es obstáculo.

Que se quejen de que a estas horas la Nacional no haya contestado nada con relación a las contra-bases que le enviaron los presidentes de los cuatro clubs citados, muy bien. En eso estuvieron muy desatentos los señores de la Nacional. Nos pareció mal que los presidentes tuvieran más de una semana en su poder la fórmula de arreglo que les envió el doctor Julián Modesto Ruiz, sin contestarla, pero esa demora resultó buena con la de la Nacional, que todavía no ha contestado. ¿Quare causa?

El secreto de todo este lío que cada vez se va enyerbando más, lo encontramos en el final del párrafo segundo de la carta de los señores Presidentes: «Cada uno de ellos (refiriéndose a los clubs) ha procedido según creyó más acertado para sus conveniencias».

Si cada uno de los clubs—decimos nosotros—hubiera actuado de acuerdo como interesaba al deporte, no hubiéramos llegado a donde nos encontramos.

El problema balompédico parece que sigue en pie. Al menos éstas son nuestras creencias al conocer ciertos detalles de los cuales nos enteramos, y no podemos dar a la publicidad. Además, vemos también que el Real Iberia convoca a una Asamblea, mejor dicho, a otra asamblea, pues ya celebraron una y dieron un voto de confianza a su Directiva, pero ésta, por lo visto, no quiere hacer nada sin contar con la masa social y por eso convoca nuevamente a sus socios.

Tendremos al tanto a los aficionados sobre lo que se trate en dicha reunión.

He aquí la convocatoria:

«ASAMBLEA EN EL REAL IBERIA

Las circunstancias que diariamente se presentan, en torno al conflicto balompédico existente, me obligan, pese al amplio voto de confianza que en la Asamblea celebrada recientemente se otorgó a esta Directiva, a interesar toda posible cooperación, no sólo de los miembros integrantes de esta Junta de Gobierno, sino también de aquellos asociados que a través de la gloriosa vida del Iberia, han puesto de manifiesto su cariño al Club.

Hechos suscitados con posterioridad a dicha Asamblea; exigen una acción conjunta y por ser de tan enorme importancia, harían indisculpable su ausencia.

El que suscribe, agradecería a todos los iberistas, infinitamente concurra a la Asamblea que tendrá lugar el sábado a las nueve de la noche, en el local social y en ella dejar trazada la pauta a seguir en el futuro.

Miguel Fariñas González.
Presidente.

AMADEO
El calzado más económico por su elegancia y calidad. A su medida en 24 horas. Visítenos
BELASCOAIN 107 TELF A-6562

Teléfonos vs Selección Esta Tarde en el Homenaje a Diviño

Se efectuará en los terrenos del Vedado Tennis Club. La Unión Atlética autorizó la celebración de este encuentro. Los mejores players amateurs serán vistos en acción. Acuerdos

CITACION A TODAS LAS JUGADORAS DE BASKET BALL DEL VIBORA TENNIS

El coach de baskel ball del Vibora Tennis, nos ruega la publicación de la siguiente citación a práctica, lo cual hacemos con verdadero placer:

«Se cita por este medio a las jugadoras del team de basket ball femenino para las prácticas que se efectuarán esta tarde, a las cuatro, en el floor del Víbora Tennis.»

La junta directiva de la Unión Atlética, con un criterio sensato, ha autorizado la celebración del encuentro anunciado para esta tarde entre el team Teléfonos, campeón amateur, y la selección que integran los mejores players del circuito. Consiste este número el más importante del homenaje que se tributará a Octavio Diviñó como un justo premio a sus esfuerzos y entusiasmos al frente de los muchachos telefonistas. Esta noticia tiene que ser recibida con el natural entusiasmo por los fanáticos. La selección combinada con esmero por nuestro querido compañero Coronado será un adversario de gran poder para el Teléfonos y frente a ella tendrán que desplegar los campeones sus mejores esfuerzos demostrando su capacidad basebolera.

MIRALLES VS. DOMINGUEZ

El box estará ocupado por dos ases amateurs: Domínguez es la selección de Diviñó y frente al champion pitcher las estrellas utilizarán al joven Miralles, el gran serpentinero viboreño que constituyó la nota más destacada de la fenecida campaña de base ball. El duelo será cerrado. Hay motivos poderosos para garantizar que la lucha se desarrollará en las más interesantes condiciones. Ambos notables lanzadores disponen de un conjunto formidable en la defensa y en el ataque que garantiza su actuación infiltrándoles aliento en todos los instantes.

LAS ESTRELLAS EN ACCION

El team que batirá al Teléfonos lo ofrecimos en días pasados. Hay dos bajas notables que apuntar: Alfonsito, que fué suspendido en la sesión «unionista» de ayer, y Antonio Arredondo que no podrá competir por haber renunciado a las filas fortunistas. Estas ausencias serán compensadas con Valentín Pérez, el recio player del Regla y Rodríguez, el popular chinango defensor de la tercera almohadilla del Víbora Tennis. Además en el line up de la selección aparecerán Cándido Hernández, en la primera esquina, Ballesteros ,segunda, Chinango Rodríguez, tercera, Antonio Valdés, en el short stop, Tavío, Espinosa y López en el outfield actuando Neno Martínez como receptor regular.

MEDALLA DE ORO A DIVIÑO

Al comenzar el acto le será impuesta a Octavio Diviñó la medalla de oro que le ofrece nuestro colega Heraldo de Cuba. A continuación se efectuarán las carreras de deslizamientos, fongueos, velocidad etc. para las cuales se han inscripto un gran número de players amateurs que lucirán ante la gran concurrencia que se espera sus magníficas facultades.

Los terrenos del Vedado Tennis, escogidos para este magno programa deportivo, serán abiertos desde las primeras horas del mediodía.

Reguera.

UN EX PROPIETARIO DE LOS CUBS FALECIO DE REPENTE EN CHICAGO

CHICAGO, octubre 16. (A. P.) Charles W. Murphy, ex propietario de Chicago Cubs, falleció hoy aquí de repente. Tenía sesenta y tres años de edad.

Fué propietario de los Cubs durante el régimen de Frank L. Chance, el gran leader de los campeones de otras épocas. «Tinker a Evers a Chance» fué una frase que pasó a la historia de los deportes, bajo el mando de Murphy como propietario de los Cubs cuando éstos ganaban pennant tras pennant y títulos mundiales en los viejos grounds de West Side.

Murphy vendió su club a Charles Weegham, en la época en que la Liga Federal terminó su carrera con el base ball organizado.

M.E.C.D. 2016

COMIENZA HOY LA SERIE HABANA VS ALMENDARES A LAS 3 P. M.

Esta Noche en Miramar Garden Pelearán Coego vs Nebot en Star Bout

Se celebrarán dos estelares más y tres preliminares, todos por boxeadores seleccionados, siendo el tercer gran programa de la Temporada Invernal de Tony Cuervo

LOS PRECIOS DE ENTRADA A LA ALTURA DE LA SITUACION

Esta noche en Miramar Garden efectuará su tercer programa profesional el promotor Tony Cuervo, por lo que auguramos su tercer éxito. Tony convertido en promotor y matchmaker, todo en una pieza, se propone hacer las delicias de los fanáticos desde que comience el primer round del match inicial que ha de ser entre Ramón Pérez y Kid Soliño, marcado a cuatro episdoios. Genaro González vs Joseito García integran el otro preliminar.

Las peleas estelares son tres, a cada cual mejor, la oficial, la de mayor importancia de todas, es la de Joe Coego vs Olayo Nehot. Los que conocen a esta pareja de boxeadores saben bien la clase a que pertenecen. Joe Coego fué el que acabó con las aspiraciones de Chocolatico Reglano, la estrella en embrion de la cuadra de Pincho. Es zurdo y pega tan duro o mas que su contrario el reglano Nebot... será un estelar de rompe y raja.

Otro estelar se encuentra a cargo de Joaquín Jorge, el Tigre del Cerro, y el español Higinio Ruiz cuyo cartel va subiendo como la espuma a pulso limpio. De Jorge poco o nada tenemos que decir que no lo sepa ya el fanático, pelea como un verdadero tigre de campana a campana sin echar un pié atrás. Hay que empujarlo después de muerto para que se caiga, como decia el gran Napoleón de Bonaparte de los soldados rusos.

Y como si esos dos estelares fueran poco para entusiasmar a la afición, tenemos otro, a seis rounds como los dos anteriores a los que nos hemos referido Es un gran match entre dos inquietos pesos mosca, dos chiquillos que valen un potosí con los guantes puestos, el Loquito de Colón y cuyo nombre de pila es el de Felix Martínez, se batirá contra Prudencio Arce, un match que estaba pidiendo el público como agua de Mayo.

Los precios de las localidades no hoy que preguntar que están de acuerdo con la situación, igual que en los anteriores programas... No olviden que Miramar Garden se encuentra en Prado y San Lázaro y que el primer preliminar dará comienzo cuando suene el cañonazo de las nueve.

Battalino y Earl Mastro en Novbre.

En el Stadium de Chicago se efectuará el encuentro, discutiéndose el título

CHICAGO, Octubre 16. AP.—Bat Battalino, de Hartford, Conn., campeón mundial feather weight, defenderá su título contra Earl Mastro, buen pegador de Chicago, en el Stadium de Chicago, el día 4 de noviembre.

El match maker Nate Lewis obtuvo la firma de Battalino en Nueva York el martes y anoche, a última hora, firmó a Mastro. El bout por el título será a diez rounds. Mastro, antes se enfrentará con Midget Mike O-Dowd, de olumbus, O., el día 26 de Octubre en otro match a diez rounds.

Lewis también tiene firmado a Tony Canzoneri, poseedor del título mundial de la división light, para un bout por el campeonato, en el Stadium, el día 4 de diciembre. Su oponente será seleccionado entre Billy Petrolle, el veterano de Fargo, N.D., Louis Kid Kaplan, de Meriden, Con., exposeedor del título, y King Tut fuerte pegador de Minneapolis.

MAÑANA EN APOLO SIRIO-PEÑALVER EN GRAN STAR BOUT

Los fanáticos salen ganando en el cambio de la pelea estelar

La empresa boxistica del teatro «Apolo» se ha visto en la necesidad de sustituir el bout estelar entre Joaquin Torregrosa y Johnny Govantes, por el de Jimmy Sirio contra Jimmy Peñalver, a causa de que el médico de turno de la Comisión Nacional de Boxeo y Luchas, al reconocer a los boxeadores, en la tarde de ayer, halló afectado del corazón a Johnny Govantes.

Se trató de buscarle un contrario a Torregrosa, en Peñalver y Sirio; pero al rehusarlo ese boxer, le fué necesario a la empresa contratar los servicios de los dos Jimmy.

De más está decir que los fanáticos han salido ganando con este cambio. Jimmy Sirio y Peñalver, son dos excelentes pugilistas que conocen el boxeo desde la A a la Z. Ellos les ofrecerán a los fans de las barriadas de Jesús del Monte y la Víbora, donde son ídolos una sensacional pelea en el star bout marcado a seis rounds, en la noche de mañana domingo.

Sirio, que ha celebrado peleas con los mejores de su peso, demostró ayer tarde en su entrenamiento en el ring de «Apolo», que se halla en su mejor forma. Boxeó durante tres rounds con Braulio Kid León, que tomará parte en el programa y lució admirablemente al desembarcar sus golpes de uno y dos, con gran efectividad y rapidez.

Jimmy Peñalver, que también realizó sus trabajos de preparación ayer en «Apolo', se portó como todo un campeón boxeando con muchísima habilidad con su sparring Jaime Coppin. Peñalver, como todos los fanáticos saben, es uno de los mejores boxeadores actualmente. El ha peleado con Chocolatico Reglano, Joaquín Jorge, Chocolate de Marianao, Joe Congo y otros buenos. Por eso predecimos, que su encuentro con Jimmy Sirio, será estupendo.

CARRILLO VS. BARDALES

En el semi final pelearán Marcelino Carrillo y Luis Bardales, dos welter weights que se han distinguido por su fuerte punch y agresividad. Los dos se hallan bien entrenados para este encuentro.

CASAL VS. VALLINA

El tercer preliminar entre Humberto Casal, campeón madrileño, y Valentín Vallina, ha despertado enorme interés. Casal, que tiene once victorias consecutivas, se halla O. K. Vallina, asegura que será el vencedor.

Los otros bouts serán entre los boxers Jesús R. Cobo vs. Wilfredo Quiroga y Antonio Ruiz vs. Braulio Kid León.

Las localidades, como en las peleas anteriores, a 20, 30, 40 y 50 centavos.

GRAN RECIBIMIENTO SE LE HIZO A MIKE QUIEN VIENE DISPUESTO A JUGAR MUCHA PELOTA DANDO COMIENZO HOY A LAS 3 P. M.

Los eternos rivales se encontrarán en el primer juego de la serie, esta tarde, en Almendares Park. También arribó la novena de Ramiro Ramírez. Mike trae en el bolsillo $4,667.58 de la Serie Mundial. Dejó firmado su contrato para el el año 1932

LA ENTRADA A GLORIETA COSTARA 40 Y SOL 20 CENTAVOS

MIKE GONZALEZ aparece en el centro de esta foto al llegar en la tarde de ayer por los muelles del Arsenal. Le rodean gran número de fanáticos que con mú sica fueron a recibirlo con gran entusiasmo, patentizando la gran popularidad del player reglano.

(Por GUILLERMO PI)

Esta tarde, con el permiso de la autoridad competente y si el tiempo lo permite, como se decia en las carteleras de las corridas de toros en tiempos de la colonia, se efectuará el primer juego de Habana y Almendares, de una serie de cinco, en Almendares Park, a las tres en punto.

Con la llegada ayer de Mike González, al que se le hizo un recibimiento de liga grande, por los fanáticos, en los muelles del Arsenal, se ha animado grandemente el base ball El assistant de Gabby Street viene encantado de la vida con $4.667.58 que le tocó como parte de jugador en el club champión de la serie mundial.

A las doce menos cuarto de la noche no habia podido comer Mike, los entusiastas lo tenian al garete, no lo soltaban ni a tres tirones. Fuimos a su recibimiento, de los primeros en darle un estrecho abrazo, pese a los estrujones en los muelles, al escándalo de las chambelonas y a la premura de los fotógrafos.

Por la noche, aún sin haberse alimentado como decimos antes, nos visitó Mike en compañía de su secretario particular Alfredo Suárez y Flores de Apodaca. Todo lo que nos pudo decir fué que el último dia de juego hizo un calor insoportable en San Luis, que al dia siguiente llovió destapándose un frio de mil demonios.

Otra cosa muy importante que nos comunicó y que por cierto nos ha alegrado mucho, es que antes de salir de San Luis Gabby Street lo hizo firmar un nuevo contrato para el año entrante, lo que significa que el criollo le es muy util al manager de los champions del mundo, de otra manera no se le daria a un extranjero ese pan grande que significa la firma de un nuevo contrato. A Mike le acompaña algo más que la suerte para participar en series mundiales, es sin duda alguna su inteligencia privilegiada.

También nos dió los nombres de los players del team de Ramiro Ramírez que llegó ayer, que son los siguientes: Tiant, Tetelo Vargas, Etchegoyen, Rojas, Roque, Valdés (Strike) Pedroso y Ramírez, los que vienen como anillo al dedo para reforzar los clubs que desde la tarde de hoy romperán en Almendares el fuego.

Habana y Almendares, los eternos rivales, harán las delicias de los fans del Emperador de los sports desde hoy que comenzarán a jugar a las tres en punto de la tarde, mañana domingo las dos y media y lunes a las tres de la tarde. Los players que integran los teams son los que siguen:

HABANA

Mike, c
Rojo, c
Nerón, c
Levis, p
Estrada, p
Tiant, p
Pepin, 1a.
Solis, 2a.
Arango, 3a.
Chacón, ss
Oms, cf
Vargas, lf
Vázquez, rf
M. Cueto, rf.

ALMENDARES

Fernández, c
Couto, c
Yoyo Diaz, p
García Cocaina, p
Joseito, 1a.
Oscar, 2a.
Olivares, ss
Bauzá, 3a.
Salazar, lf
Ramos, cf
Cando López, cf
Dihigo, rf

Los precios de admisión serán los de 20 centavos sol y 40 centavos glorieta. Ya lo saben los fanáticos para que preparen sus kilitos para esta tarde y los demás dias de esta gran serie Habana vs Almendares, donde se discutirá una vallosa copa, como en años anteriores.

Mike nos dijo que venia dispuesto a hacer que el base ball profesional resurgiera con los entusiasmos de años anteriores y que no omitiria sacrificio para que así sucediera, que seleccionaria los mejores conjuntos de peloteros cubanos y que si se hiciera necesario que viniera de fuera algún refuerzo estaba dispuesto a traer lo, pero que creia que con los cubanos podria ofrecer una gran clase de base ball.

Predominan los Juveniles en las Carreras que se Efectuarán Hoy en los Principales Tracks de los E. U.

El Kentucky Jockey Club ofrece una prueba a milla con premio de $15,000, en Latonia. Laurel da un premio de cinco mil pesos para los nacidos en Maryland. $10,000 para juveniles

NUEVA YORK, octubre 16. (AP.) Con cuatro stakes por decidir, los leaders entre los ejemplares de dos años de nuevo predominan en las carreras de los tres tracks grandes durante los programas de mañana.

El Kentucky Jockey Club Stakes, una prueba a milla con premio agregado de $15.000, en Latonia, encabeza la listañ Once juveniles de calidad han sido inscriptos para este evento, que fué ganado en el tiempo record de 1.36 por Twenty Grand el año pasado. Los juveniles propiedad de amos de cuadras del oeste predominan en el field, pero el favorito probablemente será un oriental: Mad Pursuit, de W. J. Salmon, que finalizó segundo de Top Flight en el Belmont Futurity, con premio de $100.000.

Laurel ofrece su premio de $5.000 para los nacidos en Marylan, como su stakes es exclusivo para ejemplares de dos años, pero varios juveniles han sido inscriptos en el Laurel Handicap, con premio de $10.000, un evento para todas edades, a una milla. En el field de 15 figura Burning Blaze, el sensacional juvenil que ha sido seleccionado como el más notable candidato para el Kentucky Derby de 1932. A pesar de que lleva sólo 107 libras, 27 menos de las que cargó al vencer la semana pasada. Berning Blaze se somete a una difícil prueba al enfrentarse con varios de los mejores corredores de milla. Entre los aspirantes al triunfo figuran Mr. Sponge, de Joseph E. Widener, Surf Board, de Mrs. Payne Whitney; Backgammon, de Mrs. Charley Amory y Black Majesty, de W. R. Coe.

La buena suerte de Mrs. John Hay Whitney continuó hoy al superar Overtime a un field de juveniles, en el Manor Purse, de Laurel. Sun Meiss, el favorito procedente de los establos de Willie Sharpe Kilmes, entró en la recta con buena ventaja en la prueba de milla, pero Overtime cerró con vigor para ganar la decisión en los últimos saltos. Tercero terminó Masked Knight, de W. R. Coe. Overtime cubrió la distancia en 1.40.3/5 y pago $11.70 por $2.00.

Otro perteneciente al grupo de los Whitney ganó también el evento estelar de Jamaica, al abrirse paso Smear, de C. V. Whitney en el Clarenceville Handicap, a seis furlongs, sobre Chatford, de H. L. Johnston, para vencerle por tres largos. Beau Jolie, de Newtondale Stable favorito de 11 a 10, perdió el place por un largo, haciendo Smear la distancia en 1.14.

Typhoon, un veterano de seis años que en sus buenos tiempos podía competir con los mejores ejemplares de su edad, encontró de su agrado el track de Latonia, para derrotar a un corto pero selecto grupo de «platers» en el quinto evento del programa. Pagó $8.42 por cada $2.00.

Double Heart, llevando las sedas de F. A. Carredeaue, finalizó en frente de Bill Orange y Fervor, en el «All Ireland Purse», de Hawthorne. Double Heart era el favorito, pagando $4.54.

Santanita Pelea Hoy en La Comercial del Cerro vs Valdés en Match Estelar

En otro star bout Guillermito González vs Tommy Smith y Chocolatico Reglano vs Kid Guachi, además dos preliminares bien calientes. Mañana, domingo, se efectuará otro programa

EL ZURDO DE PINCHO DISPUESTO A NOQUEAR

Sorprendió a Muchos la Pelea del 12

No se explica la errática carrera del ex marinero de Boston. Carnera con valor

NEW YORK, octubre 16. (AP) El bout Sharkey-Carnera que resultó una gran batalla y un éxito financiero fué una de las más grandes sorpresas de muchos años para los fanáticos de boxeo. En primer lugar, los fanáticos nunca creyeron que Carnera y Sharkey al fin iban a pelear. Luego, los fanáticos apenas si tenían interés en saber si llegaban o no a enfrentarse sobre el ring y por último, todo parecía indicar que el match iba a resultar un enorme fracaso financiero.

Sharkey hizo de todo, menos noquear al gigante italiano. No hay modo de acabar de comprender la errática carrera del marinero de Boston. Solo unas pocas semanas después de su deplorable performance contra un peleador de 166 libras, como Mickey Walker, Sharkey dió una gran exhibición al batir al enorme veneciano, con sus 261 libras de peso. De nuevo lució como el peleador que casi noquea a Jack Dempsey en dos rounds.

Quizás fué porque halló que Carnera no podía pegar con su derecha y poseía únicamente como arma defensiva un «jab» izquierdo que usaba constantemente.

Primo puede no llegar a convertirse en un fuerte pegador, por lo menos en lo que podría esperarse de un hombre de su tamaño, pero no puede haber dudas sobre su valor.

El trabajo en el ring es cosa de training para Carnera. Hasta donde es posible recuerda todo cuanto se le ha enseñado, siguiendo la ruta que se le traza. Cuando algo inesperado ocurre, por ejemplo, un golpe a la quijada que le hace caer a la lona, no sabe qué hacer.

El mito de la invencibilidad de Carnera ha sido destrozado, pero el italiano sabe recibir bien los golpes y mantenerse peleando.

A veinte centavos la grada, presentarán los promotores de la Arena Comercial del Cerro dos programas, uno esta noche y el otro mañana domingo, que no pueden mejorarse. La Empresa del Cerro, para llevar a cabo sus propósitos, ha tenido que realizar esfuerzos económicos sorprendentes, y aún conociendo sus asociados que no obtendrán utilidad alguna, presentan en su Stadium ese conjunto notable de boxeadores para que la afición se convenza que nadie puede ofrecerle esas ventajas por la mínima suma que cuesta asistir a sus programas.

Como lo hacen los promotores del Cerro es el problema, pero para el fanático no existe ninguno y sabe aprovecharse de esa invitación para asistir por tan poco dinero a un espectáculo que en cualquiera otra ciudad del mundo valdría el doble o triple.

Desde hace varios días les estamos dedicando a los programas de la Arena Comercial, la importancia que merecen, pero hoy ampliaremos nuestra recomendación, insistiendo en el fanático que pase su vista cuidadosamente por las líneas que siguen y podrá estudiar los hechos heroicos realizados sobre el ring de cada uno de los boxeadores que nombraremos y que forman los programas que Fred Anduce dedica a los «habitués» a sus veladas boxísticas:

Para esta noche se ha confeccionado el siguiente menú:

Antonio Santana vs. Mario Valdés, en el star bout principal; Guillermito González vs. Tommy Smith en el primer star bout. Chocolatico Reglano vs. Kid Guachi en el semi final, y en los preliminares, a cuatro rounds: Valentín Pedroso vs. Orlando Linares, y Diablo Rojo vs. Kid Aldama.

Para mañana domingo: José de la Paz Fernández, excampeón midlde de Cuba, vs. Frank Ortiz, en el star bout principal. Tomás Barredo vs. Pedro Vives, en el primer star bout. Lázaro Díaz y Kid Champagne; Antonio Sosa y A. Santamaría, y Kid Maceo y Moralitos, en los preliminares a cuatro rounds.

Todo esto lo brinda la Arena Comercial del Cerro a base de una peseta la entrada a grada.

Inmenso Gentío Concurrió Anoche a Ver la "Pala" y la "Cesta" en Habana-Madrid

En el de pala triunfaron de calle los hermanos Oyarbide. Garay y Fernández quedaron en 26. Un prólogo de cesta que culminó en un gran empate trágico en 29. triunfando Montes Menor y Zamora. El estelar fué de enorme peloteo; lo ganaron Olaveaga y Guesala. Guillermo y Gárate en 27 ttos.

PALA PARA HOY, POR LA NOCHE: GARAY-GARMENDIA CONTRA MENENDEZ Y SANCHEZ

Vuelve la «pala», el deporte formidable, que mantienen los vascos del Centro Vasco, en la gallarda disputa de su interesante Campeonato, y volvemos los amantes los amantes de la «pala» y los cautivos de la «cesta» al frontón Habana-Madrid, que anoche, día de acontecimiento elegante ofrecia el arrogante y precioso aspecto de las grandes peloteras pelotariscas en la atopadiza casita.

De manera que ante un lleno de los **hinchaos** rompieron la molienda del peloteo los bravos palistas, disputando el prólogo de la brillante noche los de lo blanco, los Hermanos Oyarbide, con los azules Garay y Fernández. Y aunque lo pelotearon los dos pares con la brava bizarría del deporte, los empates se negaron a asomar en inquietante caricatura; todo se resolvio en dos rachas, pegando cada cual a puro pulmón; la racha de los hermanos, que triunfaron dominando de calle y la de los azules, de buena defensa, que llegaron al tanto 26. Boletos, a $2.20. Aplaudimos la gallardía de los cuatro palistas.

Y tras la «pala» llegó la «cesta»; salieron a disputar el prólogo número dos, los blancos Constante y Buendia menor, contra los azules Montes menor y Zamora. Y otras dos bravas y borrascosas rachas, la de los blancos y de los azules, que en medio del arrebato de los fanáticos, se confundieron en el empate trágico y delirante de 29. Gran ovación. Boletos a $1.20. Boletos de la primera quiniela de Echanique a $2.20 y combinada de Echanique y Montes menor que pagaron a $8.00. Muy chiquitos, pero la mar de chulos.

Y a otra cosa que produzca más: al gran peloteo del gran estelar, que disputaban los fenómenos chicos, los blancos, Olaveaga y Guezala, contra los azules Guillermo y Gárate. Y ardió Roma con Santiago; pues haciendo un peloteo como para afeitar la «tette» a los calvos, nos obsequiaron con un partido de «pata' de elefante con elefantiasis; levantándonos para tocarles las honorables palmas en los empates—rudos y sonoros—de 5, 6, 7, 8, 11, 12, 17, 18, 20, 21, 23 y San San Juan. Gran jornada. Lo ganaron los blancos; pero los azules quedaron en 27. Boletos a $1.40. Boletos de la segunda quiniela, de Ugalde, a $6.00 y Ugalde y Labat menor, que pagaron a $24.00.

Y pelotearon el de ustedes descansen, los blancos Ozquila y Bernal contra los azules Gil y Buendía mayor, que jugando bonitamente lo ganaron de calle. Muy mal Bernal, peor Ozquila; creo que no pasaron de 15. Boletos, a $1.80.

Para la noche de hoy: Garay-Garmendia vs. Menéndez y Gancha. Por la tarde, función a «cesta.»

DON FERNANDO

Programa para la función del 17 de Octubre, a las tres de la tarde.

Primer partido, a 30 tantos: Constante y Echanique, blancos, contra Montes menor y Buendia menor azules.

A sacar ambos del catorce.

Primera quiniela, a seis tantos, a sacar del catorce: Montes menor, Constante, Salvador, Echanique, Cubota y Buendía menor.

Segundo partido, a 30 tantos: Emilio y Epifanio, blancos, contra Sarmiento y Gayarre, azules. A sacar ambos del catorce y medio.

Segunda quiniela, a seis tantos, a sacar del catorce: Florentino, Iturbino, Guezala, Ugalde, Anurés y Olaveaga.

Tercer partido, a 30 tantos: Valenzuela y Labat mayor, blancos, contra Ali y Bernal, azules. A sacar ambos del catorce y medio.

Programa para la función del 17 de Octubre, a las 8.45 de la noche

Primer partido, a 30 tantos: Gil y José Mary, blancos, contra Ozquila y Cubota, azules. A sacar los primeros del catorce y medio y los segundos del catorce.

Primera quiniela, a seis tantos, a sacar del catorce: Azpeitia, Bernal, Ibarlucea, Vallejo, Buendía mayor y Labat mayor.

Tercer partido, a 30 tantos: Iturrino y Guezala, blancos, contra Vallejo y Labat menor, azules. A sacar los primeros del catorce y medio y los segundos del catorce.

Segunda quiniela, a seis tantos, a sacar del catorce: Gayarre, Sarmiento, Emilio, Labat menor, Epifanio y Gárate.

Cuarto partido, a 30 tantos: Pascau e Ibarluea, blancos, contra Guillermo y Buendía mayo, azules. A sacar ambos del 14.1/2.

EL JOCKEY M. KNIGHT HA SIDO SUSPENDIDO POR UNA MONTA SUCIA

CHICAGO, octubre 16. AP. El jockey Melvin Knight ha sido suspendido por diez días por los Stewards de Hawthorne, por monta sucia en la quinta carrera de ayer.

Knight, con Dandy Wide, de los hermanos Reichert, empujó a Calf Roper, del Peonic Stable, llevando casi hasta la cerca exterior en la recta final. Calf Roper ganó, sin embargo, con My Dandy segundo.

TOP FLIGHT SUFRE UNA LESION QUE LE IMPIDE CORRER EN MAS JUSTAS

NEW YORK, octubre 16. AP. Top Flight, potranca de dos años, ganadora del Fututrity y campeona juvenil, sufre de una lesión que es casi seguro la mantenga fuera de la competencia por los 30.000 pesos del Selima Stakes en Laurel, y posiblemente también fuera del Pimlico Futurity, con premio de $50.000.

La potranca dió un tropezón mientras se entrenaba en Belmont Park y cayó, cortándose la pata derecha cerca de la rodilla. El trainer teme que se hinche la pata y pueda impedir a Top Flight competir en una de las dos carreras.

Si este es el resultado, Top Flight probablemente perderá el chance de establecer un record como mayor ganador de dinero entre los ejemplares de dos años de toda la historia del turf. Hasta hoy ha ganado $162.830 en stakes y el record es de $170.500 establecido por Dominó hace 38 años.

CAMPO POLAR

FEDERACION DE FOOT-BALL DE LA HABANA

DOMINGO 18 DE OCTUBRE

PROGRAMA:

1.00 P. M.

HERSHEY S. C. vs. CULTURAL

2.15 P. M.

TROFEO OMEGA

Juventud Asturiana vs. Olimpia Sporting Club

3.45 P. M.

Deportivo Centro Gallego vs. Catalunya Sport Club

PRECIOS:

Entrada	70 Centavos
Señoras y niños	20 „
Los socios pagarán solamente	50 „

NOTA.—Los asociados de los clubs de Segunda Categoría inscriptos en esta Federación, siempre que lo acrediten con el recibo correspondiente, sólo pagarán 50 centavos.

LOS TEAMS DE LA CASA GRANDE Y EL ENCANTO EN UN GRAN ENCUENTRO

Mañana tendrá efecto un interesante match de base-ball, entre los aguerridos teams «Casa Grande» B. B. C. y «Encanto» B. B. C.

Los encantados van por la revancha y han escogido su mejor elemento para lograr derrotar a sus adversarios que, con Aquilino en el box, esperan repetir.

Vea a continuación el line up que presentarán ambas novenas.

Casa Grande B. B. C.
Pulido 3b.
Blanco, ss.
García, c.
Aquilino, p.
Salvador cf.
Juan José 1b.
Pancho, lf.
Menéndez rf.
Benito, 2b.

Encanto B. B. C.
Palacios 3b.
Cobo 2b.
Jaime c.
Del Toro ss.
Dominguez p.
Casa cf.
Ben lf.
Cantero 1b.
Lara rf.

Baterías: Aquilino Alvarez pitcher, Julio García catcher, por el «Casa Grande»; Sergio Dominguez, pitcher, Jaime Alvarez, catcher, por «El Encanto».

BRUNO BETZEL HA SIDO NOMBRADO MANAGER DEL CLUB DE «LOUISVILLE»

LOUISVILLE, octubre 16. AP. Bruno Betzel, segunda base y exmanager del Indianapolis de la Asociación Americana, ha sido nombrado hoy manager del Louisville de la Asociación Americana. Betzel jugó con el Louisville desde 1919 hasta 1927, cuando fué cambiado al Indianapolis, donde actuó como manager hasta que recibió su release en 1928. Estuvo con los Browns del San Luis antes de 1919. Betzel tiene su hogar en Celina, Ohio. Reemplazará a Allan Sothoron, que pasó a los Browns del San Luis como coach.

T. Herrera Derrotó a H. Carlton

Este fué el primer bout del programa de Townsend y Walter en el Stadium

MADISON SQUARE GARDEN, New York, Octubre 16. AP. — El blondo Billy Townsend, prometedor joven welter weight de Vancouver, B.C., peleó 10 bravos rounds, para terminar en unas tablas, con Paulie Walker, de Trenton, N. J., en el bout estelar de esta noche en el Garden, y recibió una ovación como muy pocos jóvenes han escuchado en su segunda salida de «liga grande».

Por espacio de treinta minutos de salvaje acción persiguió a un experimentado y escurridizo rival que le pegó con todo menos el cubo del agua y su ardoroso y nunca disminuido espíritu de pelea le captó las simpatías de la concurrencia.

Sus ojos estaban medio cerrados y presentaba una amplia herida debajo del izquierdo. Le castigaron una y otra vez, limpio, en la quijada con derechas e izquierdas que salieron casi del suelo y a pesar de todo eso, fué el que saltó con más viveza de su esquina al sonar la campana que anunciaba el comienzo del décimor ound. Su destrozada cara se torció en una mueca que quiso ser sonrisa y gritó: —"Vamos, Paulie; arriba».

Desde el primer round, Townsend se fué sobre Walker, lanzando derechas e izquierdas que el más experimentado Walker recibía en sus brazos y guantes; pero el rubio de la costa del Oeste no desmayó.

Tony Herrera, light weight mexicano, ganó una apretada decisión sobre Harry Carlton, de Jersey City, en el primer bout de a 10 rounds.

Herrera pesó 138 3-4 y Carlton 138.

En un preliminar a seis rounds, Al Gómez, cow boy de California, superó a Eddie Dwillis, light weight de Brooklyn. Gómez pesó 136¾ y Lwillis 138½.

BLUENOSE Y GERTRUDE L. THEBAU ESTAN LISTAS A LA GRAN COMPETENCIA

HALIFAX, Octubre 16.—AP.— El defensor y el retador para el trofeo internacional de pescadores, los «schooners» Bluenose, de Lunenburg, N. S. y el Gertrude L. Thebau, de Gloucester, Mass., se hallaban listos esta noche para la apertura de su lucha por el título, mañana, en este antiguo puerto.

Una densa neblina mantuvo a los dos barcos amarrados a sus muelles durante todo el dia de hoy, pero las tripulaciones de los dos aspirantes al trofeo atendieron a los últimos ajustes del último momento. Las velas de las dos embarcaciones fueron medidas oficialmente por el comité de regatas.

M.E.C.D. 2016

ANUNCIOS CLASIFICADOS DE ULTIMA HORA

ALQUILERES

A-1. Habana.

SE ALQUILA. En $25.00 precioso piso alto, Compromiso 9, entre Rosa Enrique y Blanquizar, una cuadra Calzada Luyanó, con gran sala, tres grandes habitaciones, baño intercalado, comedor fondo, bonita terraza, buena cocina, agua abundante. Llave e informes: bodega esquina. Más informes Aramburu 8-10. U-4822.
A—6—48308—16—20 Oct.

SE ALQUILAN. Primero y Segundo piso, Concordia 170, entre Aramburu y Hospital, ambos decorados, con espaciosa sala, gabinete, cuatro grandes habitaciones, gran baño intercalado, amplio comedor, cocina gas, calentador, cuarto y servicio criados, agua abundante. Informan Aramburu 8-10. U-4822.
A-1—48307—16—20 Oct.

PERSEVERANCIA 34-B

SEGUNDO alto, casa nueva, acera sombra. Recibidor, sala, comedor al fondo, tres habitaciones, lujoso baño intercalado, galería persianas, cuarto criado con baño. Llaves e informes: Teléfono: A-6318, O-Reilly 19.
A-1—48302—16—19 Oct.

MODERNO: Se alquila primer piso, Corrales número 269, con tres cuartos, sala, comedor al fondo, baño intercalado. Informan: Corrales 93, altos.
A1 48273 16-21 Oc.

MARINA 54

PRIMER alto, frente Parque Maceo, casa nueva. Recibidor, sala, comedor, tres habitaciones, lujoso baño intercalado, galería persianas, pantry, cuarto criado con baño. Llaves bodega esquina Marina y Vapor. Informes: Teléfono A-6318, O-Reilly 19.
A1—48300—16—19 Oct.

HABANA 46

ESQUINA de fraile, primer y segundo piso, alto. Recibidor, sala, comedor, tres habitaciones, hall, lujoso baño intercalado, cuarto criado con baño, entrada independiente criados. Llaves e informes: Teléfono A-6318, O-Reilly 19.
A-1—48303—16—19 Oct.

ALQUILO: Hornos y Vapor, una cuadra del parque Maceo, el lugar más fresco de la Habana, bonitos pisos modernos, sala comedor, dos habitaciones, cuarto baño intercalado y cocina, desde 25 pesos. Informes: Telf. M-2837. Llaves en la carnicería.
A1 48218 16-19 Oc.

SE ALQUILA: Villegas 114, entre Muralla y Sol, compuesta de sala, saleta, cuatro cuartos, comedor, baño y cocina. Precio 40 pesos. Las llaves tintorería del frente. Informan: Telf. F-4744.
A1 48233 16-20 Oc.

JESUCRISTO...

(Continuación de la página NUEVE)

efigie y los cariocas, corazones saturados del sentimiento religioso que fluye de nuestro suelo, de nuestros ríos, de nuestras montañas, de nuestro ambiente vivificador, te declaramos carioca sublime; y a tus plantas reverentes nos obligarás a mirar al Cielo cuando busquemos tu efigie en la cima del Corcobado y allí te veremos bendiciéndonos y bendiciendo al Brasil, que jamás ha dejado de ser religioso.

UN CAPATAZ ES AGREDIDO

Un individuo le hizo disparos porque se negó a embarcarlo

En la tarde de ayer dos detonaciones de arma de fuego dejaron sentirse en las inmediaciones de los muelles de «Aguilera», en Regla, donde se procede al embarco de los estibadores, con destino a las descargas de los barcos de la Flota Blanca.

Afortunadamente los proyectiles no hicieron blanco alguno, siendo detenidos por ese hecho varias personas, que se acusan mutuamente de ser los que dispararon.

La Jefatura de la Policía del Puerto, al tener conocimiento del caso, procedió a efectuar diversas investigaciones, procediéndose a la detención de Pastor Padrón Veloz, vecino de Tejedor número 8, en Regla; de Blas Pérez Rojas, de 28 años, vecino de Albuquerque 20, capataz de los estibadores y de Juan Prado Leite, vecino de Oficios 31, patrón de la lancha «Ana María».

Pérez expuso que, despues de desembarcar a los estibadores de la Flota Blanca, al desatracar la lancha «Ana María, del muelle mencionado anteriormente, se presento un grupo de individuos, entre ellos, uno mestizo, quien hizo dos disparos ignorando los motivos.

Juan Prado refirió que es el patrón de dicha embarcación y cuando salía con un grupo de obreros para dirigirse a la Habana, se presento de improviso el mestizo en cuestión, cuyas generales y domicilio ignora, en unión de varios más, haciéndole dos disparos, estimando obedezca la agresión a que él se negó a embarcarlos como jornaleros.

Prado agregó que el autor de la agresión lo era el detenido Pastor.

Pastor manifestó que al ver la lancha salir con dirección a la Habana solicitó del patrón Pérez, que lo condujera en la misma, negándose a ello, pero en esos instantes fue vejado y maltratado de obra por el Pérez y por un sobrino de éste, nombrado Rodrigo, al mismo tiempo que le hicieron dos disparos, sin que le alcanzaran.

El vigilante 12, M. Sánchez, expuso que detuvo a Pastor cuando huía por los muelles, creyendo fuera quien disparó contra los que iban en la lancha.

Pastor fué presentado ante el juez de instrucción de la Sección Primera, quien lo remitió al Vivac.

CON UNA TABLA

Pedro Mesa Edesa, de 49 años, vecino de Máximo Gómez 56, en Pogolotti, fué asistido de una herida en la región iliaca izquierda, que se produjo al enterrarse una tabla trabajando en los talleres de Obras Públicas.

LOS INDIGENTES HISPANOS Y LAS SDES. GALLEGAS

Ya embarcaron a 2,800 con un costo de $3,419 y seguirán contribuyendo a repatriarlos

Anoche, en el salón de fiestas del Centro Gallego, se reunieron convocados por el Presidente de la Sección de Propaganda del mismo Centro, los Delegados de algunas Sociedades Gallegas de Instrucción, con objeto de tratar del grave problema de los emigrantes españoles indigentes, cuyo embarque viene haciendo el Comité de Auxilios.

Presidía el Presidente de este Comité señor Valeriano Fernández Viña, acompañado del señor José García, Presidente de la Beneficencia Gallega y del señor Antonio Ginzo, Presidente de la Sección del Centro. Concurrían unos veinticinco Delegados en representación de otras tantas sociedades.

El señor Fernández Viñas, en breves palabras justificó el objeto de la reunión dando cuenta de la labor llevada a efecto por el citado Comité, desde su fundación hasta el día de ayer, manifestando que ya han sido embarcados 2.800 emigrantes, cuyos gastos de embarque ascendían a $3.419; labor que era necesario continuar hasta resolverla totalmente. Que quedaban por embarcar unos quinientos y que estos embarcarían en el plazo de aquí al diez del próximo mes de Noviembre. Que esperaba de las Sociedades Gallegas contribuyan como buenamente puedan a resolver el problema, como lo hicieron los clubs asturianos.

Adhiriéndose a la idea del señor Fernández Viña, pronunciaron discursos los señores Fernando Doallo, José María López Veiga, Juan Riveiro, Antonio Tenreiro, Antonio Ginzo, Pedro Abeleira y Pedro Gómez Cadaveira.

Por últimos todos los señores Delegados presentes acordaron llevar al seno de sus Directivas que representaban, las cuales habrán de contribuir a la labor noble del Comité de Auxilio.

El señor Ginzo cerró la reunión dando las gracias a la prensa por su desinterés, a los Delegados, elogiando la labor del señor Fernández Viña, que el señor Fernjndez Viña declinó en el Comité de Sociedades Españolas.

INGLES CON DISCO FONOGRAFICO **MUESTRA GRATIS**
Metodo nuevo Garantizamos por escrito que Ud. hablará, leerá y escribirá correctamente el inglés en poquito tiempo. 20 años de éxito. Pida informes hoy
INSTITUTO UNIVERSAL (P56) 1265 LEXINGTON AVE. NEW YORK
Sírvase enviarme sin obligación ninguna muestra gratis y completos informes:
Nombre.................... Dirección ....

ALQUILERES

ALQUILO bajos, Gervasio 17, sala, saleta, cuatro habitaciones, baño intercalado, comedor, cocina, cuarto y servicios criados. También bajos, Gervasio 26. Sala, recibidor, 3 habitaciones, baño intercalado, comedor, cocina, cuarto y servicio criados. F-3469.
A1 48272 16-19 Oc.

AGUILA 6. BAJOS

Sala, comedor y tres cuartos $40.00.

CRESPO 22, ALTOS
Sala, comedor y tres cuartos $45.00.

Informes en
THE TRUST COMPANY OF CUBA
Departamento de Bienes
Obispo 53. Teléfono M-6917.
A1 48278 16-26 Oc.

A-2. Vedado y Príncipe

SE ALQUILAN los frescos altos de 25 entre 6 y 8, con sala, comedor, cuatro cuartos, baño intercalado, cuarto de criados, con servicio, garage y demás. F-2051.
A2 48277 16-22 Oc.

SE ALQUILAN bajos, Cuatro 203 entre 23 y 25. Sala, hall, tres cuartos, comedor al fondo, baño, cuarto y servicio de criados y cocina. Llaves, bodega esquina 23. Informan, 19 número 390.
A2 48066 15-20 Oc.

SE ALQUILA una casita chiquita en $22, en la calle 23 número 240 entre C y D
A-2—48299—16—10 Oct.

A-3 Cerro y Palatino.

CERRO: Alquilo casa La Rosa 2a. entre Santa Catalina y Falgueras, una cuadra Calzada, Parque y Paradero Tulipán, con sala, comedor corrido, tres cuartos, baño completo, cocina y patio. Llave número 2. Renta $23.
A-3—48305—16—8 Oct.

A-4. Marianao y sus Repartos

SE ALQUILA la preciosa casa estilo español, exteriormente e interiormente, situada en la Calzada de Columbia y Avenida 12, Alturas de Almendares con frente a tres calles, rodeada de jardín. Sala, hall, comedor, pantry, cocina, cuarto y baño de criados en la planta baja. Cinco hermosos cuartos con closets y dos baños en los altos. Dos garages. La llave e informe en la casa del frente (Villa Azul) por Teléfono: A-5562 o FO-1780.
UH CR 5 oct 1nd.

PEQUEÑAS RESIDENCIAS en Miramas. Frente a las Ursulinas; tres y cuatro habitaciones, dos cuartos de criados, garage doble, agua abundante, lujo y confort. Informan: Teléfono: FO-1423.
A4 48193 16-18 Oc.

A-5. J. del Monte y Víbora

VIBORA: Alquilo Estrada Palma 105, hermosa y fresca casa, sala, comedor, siete cuartos, dos baños, garage. Telf. I-1524.
A5 48215 16-20 Oc.

SE ALQUILA «Villa Nieves», San Francisco esquina 10, Lawton, jardín, portal, sala, comedor, cuatro habitaciones, servicio, cuarto y servicio criados, garage. Informan: FO-1139.
A5 48296 16-21 Oc.

A-6. Concha y Luyanó.

$15 y $20, CASITAS MODERNAS
Reforma 97 y 99, altos, esquina Santa Felicia, sala, dos cuartos, cocina, servicios, punto alto, muy fresco, pegado a la Calzada de Luyanó y Fábrica. Informan, la bodega.
A6 48288 16-19 Oc.

B-1. Casas-Apartamentos.

SE ALQUILAN baratísimos dos apartamentos del segundo piso del moderno edificio de Aguiar y Sol, frente a Obras Públicas. Llave e informes en la azotea y por Telf. FO-3271.
B1 47536 12-19 Oc.

B-2. Locales y Naves.

LOCAL propio para establecimiento Muralla y Compostela, con vidrieras a ambas calles. Precio de situación. La llave en el café de enfrente. Informan en I-1377 y A-2688. D. Roces. Muralla 8.
B2 48214 16-24 Oc.

ESQUINA PARA ESTABLECIMIENTO

ANIMAS y Campanario, acabada de reformar, con cinco accesorias que rentan ochenta pesos. Se desea un solo inquilino para toda la propiedad, quedándole libre de alquiler el local de esquina para establecimiento. Llaves e informes: Teléfono A-6318, O-Reilly 19.
B-2—48301—16—19 Oct.

B-3 Departamentos.

LAGUNAS 64 entre Gervasio y Belascoaín, alquilo departamentos modernos, dos habitaciones, baño, servicios, casa de orden. Informes, encargada.
B3 48169 15-22 Oc.

Los Económicos del DIARIO

TRATAR de Alquilar Casas anunciándolas entre elementos sin recursos, es predicar en desierto y botar pesos por gusto.—USTED DEBE PREGONAR sus Fincas y Departamentos vacíos a los Jefes de Familia, Matrimonios, y Amas de Casas que reciben este periódico, porque éstos generalmente no viven del aire, y cuando toman una casa, duran en ella y no hay que perder tiempo, paciencia y dinero en demandarlos.

Los LEE quien Puede PAGAR

ALQUILERES

B-4. Habitaciones

HABITACIONES vista a la calle, muy grandes, muy ventiladas, con luz. Precios de situación. Lamparilla 63, altos, esquina Villegas.
B-4—48320—16—20 Oct.

E-5 Profesores

CASA de Huéspedes, Galiano 111. Habitaciones frescas y amplias con baño contiguo con agua fría y caliente. Buenas comidas. Exquisita moralidad. Admite abonados al comedor.
B5 48011 14-17 Oc.

B-6. Hoteles

HOTEL MADRID
BELASCOAIN y Concordia, Teléfonos U-1751-1752. Habitaciones con comida y desayuno a $35.00 al mes. Casa de estricta moralidad para familias estables.
B-6—48306—16—20 Oct.

SE SOLICITAN

S-1. Criadas y Criados

SE SOLICITA criada de comedor. Se exigen referencias, sueldo 15 pesos. F. número 121 esquina a 13, Vedado.
S1 48289 16-18 Oc.

S-2. Cocineras y Cocineros.

SE SOLICITA una joven blanca para cocinar y limpiar que sera cocinar $10.00; una para lavar por has. Empedrado 39, altos.
S2 47981 14-18 Oc.

S-11. Agentes y Socios.

SOCIO CAPITALISTA
Solicito uno o varios, hasta alcanzar la cifra de 10,000 pesos, para fabricación de Industria Productiva, Sociedad Anónima, causa nuevos aranceles, productos de gran consumo. Sr. Estopiñán, Peñalver 134, bajos. Después de las 6 p. m. en adelante. Exijo referencias bancarias.
S11 48239 16-18 Oc.

S-12. Solicitudes Varias

SE SOLICITA una muchacha para cuidar una enferma solamente de noche, que traiga referencias. Calle 14 número 124(casi esquina a 13.
S12 48190 15-17 Oc.

SOLICITAMOS hombres y mujeres para enseñarles a linotipistas y ganen más de 40 pesos semanales. Infórmes y folletos gratis, Bernaza 21, Academia «Guttenberg». Clases día y noche.
S12 48234 16-18 Oc.

SE OFRECEN

O-1. Criadas y Criados

SE DESEA colocar una muchacha española para criada de mano; tiene referencias. Telf. F-6090.
O1 48288 16-19 Oc.

SUSCRIBASE AL
DIARIO DE LA MARINA

SE OFRECEN

SE OFRECE criada española, sabe servir a la rusa, también sabe lavar y planchar ropa fina, tiene muy buenas referencias. Telf. A-3343.
O1 48010 14-16 Oc.

DESEA colocarse una joven española para criada de cuartos o de mano, es formal y trabajadora; tiene buenas referencias y también una cocinera, no le importa cocinar y limpiar, con buenas referencias. Informan: Telf. X-3090.
O1 38211 16-19 Oc.

DESEA colocarse una muchacha española de criada de mano o manejadora; tiene buenas referencias. Informan: Jardín «Mercedes». Telf. F-5007.
O1 48240 16-18 Oc.

SE DESEA colocar una joven española de criada de mano o manejadora, desea casa de moralidad. Informan: Telf. I-7835.
O1 48286 16-18 Oc.

DESEA colocarse una española de criada de manos o manejadora. Sabe cumplir su obligación y tiene referencias. Informan: Santa Clara N-16 La Paloma, Teléfono M-4896.
O-1—48319—16—18 Oct.

SE DESEA colocar una joven española de criada de manos o manejadora. No le importa ir al campo, desea casa de moralidad. Teléfono A-5527.
O-1—48317—16—18 Oct.

SE DESEA colocar una joven española de criada de mano o manejadora, lleva tiempo en el país, sabe trabajar. Módicas pretensiones. Informes: F-5917.
O-1—48318—16—19 Oct.

O-2. Cocineras y Cocineros.

SE DESEA colocar una joven española, para cocinar y limpiar a corta familia, de moralidad. Informan: Telf. M-5200.
O2 48198 16-18 Oc.

CHOFER español desea colocarse en casa particular o de comercio. Telf. I-7349. Preguntar por Paulino.
O2 48287 16-19 Oc.

DESEA colocarse una joven española para cocinar y limpiar, es formal y sabe cumplir sus obligaciones. Informan: Telf. M-4235.
O2 48292 16-18 Oc.

DESEA colocarse una muchacha española para cocinar y limpiar, sabe trabajar y tiene quien la recomiende. No le importa salir a los repartos. Informan Telf. U-8239, Teresa.
O2 48000 14-18 Oc.

DESEA colocarse señora española, cocinera repostera, sabe cumplir su obligación. Telf. F-5128.
O2 48291 16-19 Oc.

DESEA colocarse cocinera española, repostera con buenas referencias. De 6 a 11 y de 4 a 7, en el Teléfono F-2096.
O-2—48321—16—8 Oct.

DESEA colocarse una Inglesa para cocinar o para cocinar y limpiar para matrimonio o para lavar, sabe cocinar de todo y es repostera. M-5012.
O2—48298—16—18 Oct

O-6. Choferes

DESEA colocarse un chofer particular; tiene buenas referencias de casas particulares, donde ha trabajado. Informan: F-2494.
O6 48294 16-19 Oc.

SE OFRECEN

O-7 Costureras, modistas y sombreras

MODISTA española desea trabajar en casas particulares; tiene referencias, si no son personas decentes, no se molesten. Telf. A-3343.
O7 48297 16-19 Oc.

O-8. Lavanderas

SE DESEA colocar un chinito lavandero, para casa particular u hotel, tiene buenas referencias. Informan: Salud 15, altos. Telf. M-4461. Gustave Bu.
O8 48241 16-19 Oc.

O-10. Oficinistas

PARA Tenedor de Libros, Correspondencia, etc., ofrécese español, gran experiencia, referencias comerciales primer orden. Señor Alonso, Teléfono A-2969, O-Reilly 10.
O-10—47696—13—19 Oct.

SE VENDEN

INVERTIR AHORA ES GANAR AL SEGURO

ALTURAS Almendares, chalet 2 plantas $7.500 con cuatro cuartos.

REPARTO Almendares, chalet de esquina, moderno, con 4 cuartos $6.800 otro con 3 cuartos $3.500, otro con 2 cuartos $3.000

REPARTO Miramar chalet con 5 cuartos y 2 baños, de esquina $18.000; otro en $10.000. VEDADO, casa 2 plantas 683 metros, 8 cuartos y 2 baños $19.000.

HABANA, casa 3 plantas, calle Lealtad, 4 cuartos cada planta, $13.000. Tratos directos. J. P. Quintana. Telf. FO-2188. Fuentes y B. Almendares de 2 a 5 p. m.
V1—47953—14—19 Oct.

VENDO UN LOTE DE CASAS

QUE RENTAN $450.00 mensuales y se da en $35.000 se toma en parte de pago establecimiento o valores. Informes en Monte 174 de 11 a 1.—García.
V-1—48311—18—18 Oct.

VENDO UNA ESQUINA

O LA CAMBIO por Barra o café, tiene establecimiento. Renta $240.00, se valora en $22.000 Más detalles en Monte 174 de 11 a 1.—García.
V-1—408310—16—19—Oct.

SE VENDE o cambia por otra mayor la calle calle D., entre Fuentes y Consulado, portal, sala, hall, tres cuartos, amplio baño intercalado, comedor, cocina, gran patio y cuarto de criados. FO-1849.
V1 48295 16-19 Oc.

V-4. Establecimientos.

VENDO EN LO MAS CENTRICO
De esta capital, donde esta la banca y el alto comercio, café $60 diarios, garantizados, no soy del giro por cuyo motivo no puedo atenderlo. Cuatro mil pesos, lo doy a toda prueba Facilidad de pago. Dragones y Prado, Pérez.
V4 48161 15-19 Oc.

VENDO UN NEGOCIO O LO CAMBIO POR PROPIEDAD

QUE DEJA $700.00 libres mensuales, esto se da a prueba. Informes en San Rafael y Oquendo, café, de 2 a 5. Angel Alvarez.
V-4—48315—16—19 Oct.

VENDO UN NEGOCIO

QUE DEJA $700.00 libres mensuales, se garantiza y se da a prueba. Tomo en pago crédito hipotecario, valores o propiedades. Véalo y se desengañará Informes: Monte 174 de 10 a 1.—García.
V-4—48314-16—18—19 Oct.

VENDO BODEGA $3.000

O LA CAMBIO por propiedad, doy vuelto en efectivo si es necesario. Informes en San Rafael y Oquendo, café, de 2 a 5.—Alvarez.
V-4—48313—16—19 Oct.

LECHERIA EN $1.000

A UNA CUADRA del Capitolio, moderna, 30 pesos de alquiler, necesito embarcarme, aproveche esta oportunidad. Informes en San Rafael y Oquendo, café.—Alvarez
V-4—48312—16—19 Oct.

VENDO bodega: Le sobra de alquiler 50 pesos. Vende diarios 30 pesos, me urge el venderla por asuntos que explicaré al comprador, si le el negocio le gustará, para más informes, dirigirse al señor Carballo, café de Amistad y Dragones.
V4 48280 16-21 Oc.

V-7. Automóviles y Accesorios

FORD Limousine, seis ventanas, último tipo, en perfectísimas condiciones, véndese urgentemente. Para informes: Teléfono M-8787
V7—C—6594—16—23—Oct

GRAN OPORTUNIDAD: Vendo automóvil Chevrolet del 1929, completamente nuevo, lo doy en cualquier dinero, por embarcarme. Informan: Regueira y Lugareño. Domingo.
V7 48290-16-19 Oc.

V-11 De Animales

VENDO mulos, carros y arreos de todas clases, caballos, mulos de monta, un burro semental de 7 cuartas, caballitos ponies, faetones, arañas, cesta de mimbre, cochecitos. TODO MUY BARATO.—JARRO y CUERVO. Marina número 3, Jesús del Monte. Telf. X-2876.
V11—C-6595—16—15 Nov.

FOX TERRIER pura raza; cachorros machos y hembras, con tres colores blanco, negro y carmelita. Vea los padres. Quedan tres, 5 pesos. Granja Piney. Arroyo Arenas.
V11 48036 15-20 Oc.

DINERO E HIPOTECAS

VENDO CREDITO HIPOTECARIO DE $20.000

BIEN garantizado faltan 3 años para vencerse, tomo en parte de pago una casa o establecimiento que no pase de $6.000. Informes en San José 126 y medio, E, bajos, de 12 a 2. Alvarez.
V-S7—48309—16—19 Oct.

DINERO E HIPOTECAS

DOY DINERO en pagaré, con la firma de un propietario de casa, operación en el día, también hipotecas al 7 por ciento, sobre propiedad usufructo, condominio, bóvedas, operación en 24 horas.—ALBERTO CUERVO, Obispo 59, altos, M-1537.
Z—48304—16—31 Oct.

DESEO TOMAR $14.000 al 7 por ciento, primera hipoteca, tres casas de esquina. Calle 17, Vedado. Tratos directos. Teléfono FO-2188.

SOLAR IDEAL

ALTURAS almendares, 17X47 a $3.50. Dueño: Teléfono FO-2188.
ZS-1—48322—16—19 Oct.

DE INTERES GENERAL

LITOGRAFIA FERNANDEZ
Compañía Nacional de Envases de Cartón S. A., todo lo que usted necesite relacionado al giro, platos, vasos, cartuchos de todas clases, servilletas lisas y decoradas papel, salvilla efectos para dulcerías y pic-nics, encontrará en esta casa a precios de situación. Reina número 89. Telf. A-8866.
IG. 47881 14-29 Oc.

PROFESIONALES

DRS. EN MEDICINA

DRA. CATALINA Pozo Gato. Del Hospital Elvira Machado y Dispensario Tamayo. Partos, enfermedades de señoras y de la sangre, metritis, flujos crónicos, menstruaciones dolorosas, esterelidad, menopausia, anemia, neurastenia. Niños. Consultas diarias: 7 a 9 p. m., San Francisco 199, esquina Novena, (Lawton). Lunes, miércoles, viernes, 11 a 1 en Revillagigedo 52. Honorarios: $1.00. Visita domicilio, $2.00. Telf. X-1015
Prof. 48032 15-30 Oc.

DR. FRANCISCO J. DE VELASCO
Corazón, Pulmones, Estómago. Intestinos
DR. RUBEN DE VELASCO ..
Corazón. Pulmones. Enfermedades de los niños
Consultas de 12 a 2 y de 1 a 3
Días laborables. Horas especiales previo aviso.
Salud 34. Telf. 5418.
Profs. 47973 14-13 Nov.

DR. MANUEL LOPEZ PRADES
Graduado Madrid y Habana, cuarenta y un años ejerciendo, enfermedades de la sangre, pecho. Señoras y niños, (partos), tratamiento especial curativo de las afecciones genitales femeninas. Consultas diarias: 9 a 11 y 1 a 5. Gratis: martes y viernes. Amistad 95, altos. Telf. A-0594.
Prof. 88035 14-14 Oc.

DEBILIDAD general. Espermatorrea. Insomnio. Obsesiones. Neurastenia. Impotencia. Vicios. Hábitos nocivos. Fácil, rápida curación por medios naturales. Consulta, $5.00. Dr. Cardenal, Perseverancia 50. Teléfono M-8352.
Prfs. 45011 1 oct 27

DR. S. SALAZAR
PIEL Y SIFILIS
De la Facultad de Medicina y Hospital Saint Louis, de París. 23 No. 207 esquina H. Telf. F-3290.
Prof. 47934 14-13 Nov.

DR. ABELARDO LABRADOR
Consultas gratis de 8 a 12 a. m. Pagas de 3 a 5 p. m. Enfermedades señoras, flujos crónicos, metritis, bronquitis. Corazón, riñones, diabetes, reumatismo crónico, enflaquecimiento. Inyecciones Neo Salvasán, Angeles 3, entre Reina y Estrella. Telf. A-0801.
Prof. 44801 30-30 Oc.

CIRUJANOS DENTISTAS

DR. VALDES MOLINA
Dentistas. Galiano 9 A, altos. Dentadura, $15. Fuentes, $5. Pieza empastadura, $2. Limpieza, $3. Consulta de 8 a 7 p. m. Se garantiza. Coronos a $5.
Prfs. 45833 5 nov 5

COMADRONAS

MARIA S. MOLINA. Comadrona, Hijas de Galicia y particular; últimos procedimientos, precios módicos. Consultas gratis diarias. Telf. U-4090, Neptuno 206-B., entre Marqués González y Oquendo.
Prof. 47858 14-29 Oc.

ALQUILERES

A-1. Habana.

SE ALQUILAN las casas de Vapor 15, 17 y 23, sala, tres habitaciones, patio y servicios; número 23, dos habitaciones. Precio 30, 30, 25 pesos. Informan: Telf. A-5540. Llave bodega.
A1 48072 15-20 Oc.

SAN LAZARO 98, altos y bajos modernos, comedor, tres cuartos, baño intercalado, hall; otro departamento interior, sala, dos cuartos. Informan: M-2863. F-2124. Llaves en los altos.
A1 48219 16-26 Oc.

HABANA y Luz, alquilo moderno primer piso, acera sombra, clarísimo, línea ambas calles, sala, comedor, baño intercalado, dos habitaciones, balcón frente, cocina. Llave bodega. Telf A-6070.
A1 48237 16-22 Oc.

SE ALQUILAN: Jovellar 53, entre Espada y Hospital, casitas modernas de sala, dos habitaciones, baño y cocina, con luz 18 y 20 pesos. Llaves en las mismas. Telf. M-9837.
A1 48231 16-19 Oc.

SE ALQUILAN: Vapor 43, entre Espada y Hospital, casitas modernas de dos habitaciones, baño y cocina, 13 y 14 pesos con luz. Llaves en las mismas. Telf. M-9837.
A1 48230 16-19 Oc.

SE ALQUILAN: Vapor 43, 45 y 47, entre Espada y Hospital, casas modernas de sala, comedor, dos habitaciones, baño y cocina, 28 y 30 pesos. Llaves en las mismas Telf. M-9837.
A1 48229 16-19 Oc.

ALQUILERES

SE ALQUILAN: Jovellar 34, entre Espada y Hospital, casas modernas de recibidor, sala, cuatro cuartos, baño, comedor, cocina, cuarto criados, 60 y 55 pesos. Llaves en las mismas. Telf. M-9837.
A1 48223 16-19 Oc.

SE ALQUILA: Jovellar 43, entre Espada y Hospital, casa moderna de sala, comedor, dos habitaciones, baño y cocina. 30 pesos. Llaves en la misma. Telf. M-9837.
A1 48228 16-19 Oc.

FRESQUISIMOS bajos, San José y Basarrate 198, sala, saleta, cinco cuartos, baño intercalado, comedor, cocina, entrada y servicios criados y garage. Llave, bodega. Telf. FO-2969.
A1 48203 16-26 Oc.

SE ALQUILA: Jovellar 12, entre Aramburo y Hospital, casa moderna de recibidor, sala, tres habitaciones, baño, comedor, cocina, cuarto y servicio criados. 50 pesos. Llaves en la misma. Telf. M-9837.
A1 48227 16-19 Oc.

SE ALQUILAN: Jovellar 27, entre Aramburo y Hospital, casas modernas de sala, comedor, dos habitaciones, baño y cocina, 27 y 32 pesos. Llaves en las mismas. Telf. M-9837.
A1 48226 16-19 Oc.

SE ALQUILAN: Jovellar 30 y 51, entre Espada y Hospital, casitas modernas de sala, dos habitaciones, baño y cocina, 18, 20 y 21 pesos. Llaves ne las mismas. Telf. M-9837.
A1 48225 16-19 Oc.

SE ALQUILA: Mazón 35 y 37, entre Valle y Zapata, casas modernas con sala, comedor, tres habitaciones, baño, cocina, con cuarto y servicio criados, 30 pesos. Llaves en las mismas. Telf. M-9837.
A1 48224 16-19 Oc.

ALQUILO los bajos de San José 95 A., entre Belascoaín y Lucena, compuestos sala, comedor, tres habitaciones, baño, cocina, patio y servicios de criados. Informan: Belascoaín 48, ferretería «Capitolio».
A1 48209 16-24 Oc.

SE ALQUILAN los bajos de Antón Recio 73, esquina a Vives, muy frescos, 25 pesos. La llave en los altos. M-5172.
A1 48282 16-19 Oc.

SAN LAZARO 120 altos y bajos, entre Aguila y Crespo, sala, comedor, tres cuartos, muy baratos, bien decorados, say elevador todas horas. Informan la misma. U-1057.
A1 48283 16-21 Oc.

SE ALQUILA la casa Factoría 68, compuesta de sala, comedor, tres cuartos y servicios. La llave en la bodega de enfrente. Informa: Sr. Cámara. A-5904.
A1 48251 16-22 Oc.

SE ALQUILAN los bajos de la casa Blanco 37, compuestos de sala, comedor, cuatro cuartos y servicios. La llave en los altos. Informa: Sr. Cámara. A-5904.
A1 48252 16-22 Oc.

SE ALQUILA el piso principal de la casa Enna 3, entre Baratillo y San Pedro, compuesto de sala, comedor y tres cuartos y servicios. La llave en los bajos. Informa: Sr. Cámara. A-5904.
A1 48253 16-22 Oc.

LUZ 24, primer piso. Cómodo y espacioso para dos familias con seis habitaciones y demás servicios. La llave en la imprenta.
A1 48205 16-24 Oc.

SE ALQUILA piso independiente, casa moderna, primer piso, San Miguel 59, sala, tres habitaciones, baño moderno intercalado, comedor y cocina. Precio 40 pesos. Llaves, bajos izquierda. Telf. A-5540.
A1 48073 15-20 Oc.

AGUIAR 5 y 7. Alquilo por menos de la mitad de su valor, sala, comedor, dos cuartos, servicios completos. Telf. M-4844.
A1 48090 15-20 Oc.

ALQUILO los altos de Chávez 6, en 30 pesos; son nuevos y tienen cuatro apartamentos más un piso del "Edificio Recarey", en Belascoaín 95. Véanlo.
A1 48102 15-21 Oc.

ALQUILO en lo mejor de la Habana los altos y bajos de la casa Lealtad 83; son los más cómodos y baratos. Vista hace fe.
A1 48101 15-21 Oc.

EN 30 PESOS los frescos altos de San José 218 entre Basarrate y Mazón, sala, saleta, dos cuartos, comedor al fondo, baño y cocina. La llave en los bajos. Informan: F-3055.
A1 48112 15-17 Oc.

CRISTO 23: 40 pesos. Alquilo estos bajos con zaguán, sala, antesala, comedor, tres cuartos, baño, patio, traspatio, con cuarto y servicios para criados. Llave: número 33. Telf. FO-7732.
A1 48045 15-20 Oc.

SAN LAZARO 331, entre Basarrate y Mazón, se alquilan dos segundos pisos, con sala, recibidor, cuatro cuartos, baño intercalado, comedor, cocina, cuarto y baño de criada. Informan en el Telf. F-5101, a todas horas.
A1 48067 15-22 Oc.

SE ALQUILA en $34, los altos Apodaca y Cienfuegos, 3 cuartos grandes, sala, comedor, la llave en la Lechería y Teléfono U-6829. Informan.

SE ALQUILA en $26 los altos. S. Nicolás 183. Sala, comedor, tres cuartos, cocina de gas y baño. La llave en los bajos. U-6829. Informan.
A-1 48004 14-19 Oct.

SE ALQUILAN modernas casas Arbol Seco número 65, altos y bajos en Santo Tomás y Benjumeda de sala cuatro cuartos, y con un precio de situación. Más informes: Telf. U1478.
A-1 47972 14-29 Oct

NEPTUNO 229

En 45 pesos, precio reajustado, se alquila, entre Oquedo y Soledad, el primer piso moderno, acabado de pintar, compuesto de sala, saleta, cuatro habitaciones, comedor, cocina, pantry etc. Todo amplio, fresco, luz y limpieza escalera. Cargo del propietario. Llaves en los bajos. Informan, teléfono A-4648.
A-1 47974 14-17 Oct

FOLLETIN 47

EL VELO RASGADO

«COLECCION PRINCESA»
(NOVELAS ESCOGIDAS)
GLV
(Por MARY FLORAN)
VERSION DE LUIS DE G. UMBEST
(De venta en «La Moderna Poesía», Obispo 135. Tel. A-1171)
«Cervantes», Galiano 62. Tel. A-4958

ni un minuto pensó en un compromiso, dentro de su conciencia de francesa, que le hiciera remitir a más tarde, mucho más tarde, después de la paz, después del apaciguamiento de las pasiones, la reanudación de sus proyectos de porvenir comunes, consentidos por la acción lenta del tiempo transcurrido.... La ruptura por ella impuesta era definitiva, y no podía ser de otro modo. Una francesa no podía amar ni casarse con el agresor de su patria, con un enemigo de ella.

Ignorábase el drama que destrozaba el corazón de Odilia. No había revelado el secreto de la presencia del barón de Brück en la ambulancia ni a su madre ni a su hermana, y cuando éstas iban al hospital, si visitaban la sala de los heridos franceses, cuya Providencia continuaba siendo Odilia, jamás entraban en la de los alemanes, a los cuales, por lo demás, no eran fácilmente autorizadas las visitas.

La señora de Averjean lo mismo que su hija Magdalena, guardaban esta dignidad: no teniendo el derecho moral de endulzar la situación de los enemigos, de respetar en ellos a los vencidos de la suerte, no habían de ofenderles con una pueril curiosidad.

Ni los enfermos ni las demás enfermeras habían podido sospechar de ningún modo que antes hubiesen existido ninguna clase de lazos entre el herido y su enfermera, preservados de toda presunción a este respecto. por la actitud invariablemente fría e indiferente de Odilia, cuyos labios no entreabrían ninguna sonrisa. Apenas si podía suponerse un sentimiento de apasionada admiración del oficial hacia su hermosa enfermera; pero no admitiendo ni siquiera posible su reciprocidad, no le concedían ninguna importancia.

La señorita Dornant, al dirigirse cierto día con Odilia a la sala 53, díjole:

—¡Qué carácter tan distinto del de los demás tiene el «número 4»! Es afable, educado, reconocido.

La señora de Giradinet dijo también un día en presencia de Odilia:

—El «4» habla admirablemente el francés; casi no se le nota el acento extranjero. Como yo me admirase de ello en presencia suya, me dijo que había residido en Francia algunos años.

—¡Santo Dios! ¡Tal vez fuese un espía!—dio una enfermera.

—No—contestó la señora de Giradinet— pertenecía al cuerpo diplomático; me dijo que conocía a muchas familias francesas y que, antes de la guerra, era recibido en todos los salones de la alta sociedad.

Un temblor, que no pudo evitar, sacudió a Odilia de pies a cabeza.

«¡Oh! ¿Habrá revelado Otto?....»

Y ella, que se había impuesto como deber no dirigirle nunca, ella primero, la palabra, al día siguiente díjole, aprovechando una semisoledad:

—He sabido que ha hablado usted con la señora de Giradinet de la vida que llevaba usted en París. Supongo que guardaría usted el secreto de ...nuestras anteriores relaciones.

—Sí—contestó el barón. —Estuve un momento a punto de revelárselo en cuanto a relaciones mundanas solamente, pues no tenían nada de misterioso; pero el temor de desagradar a usted me detuvo.

—Hubiera usted hecho más que desagradarme; me habría obligado a abandonar inmediatamente este benéfico establecimiento, donde experimento un consuelo en emplear mi vida cuidando a los infelices heridos por ustedes.

—Y tambien a las víctimas de aquellos mismos por quienes se desvela usted—respondió Otto.

—Todo se borra ante el sufrimiento—respondió la joven.

—Y todo se olvida —añadió el barón.

—No—respondió severamente Odilia —nada.

Y antes de alejarse volvió a decirle.

—Cuento con su silencio.

—Será usted obedecida como siempre— respondió Otto con el mismo acento de apasionada ternura.

en qué punto cayó el barón herido. Como, exceptuando el «número 1», los otros heridos estaban mejor, y empezaban a levantarse, a veces se reunían los tres en el fondo del aposento, entre las dos ventanas de un ángulo de edificio, y allí, en torno de una mesa, leían fumaban y charlaban.

Un día desplegaron sobre la mesa un mapa. Instintivamente, Odilia al pasar, le echó la vista encima. Reconoció al momento el país de Artois, su tierra natal, y un gran suspiro levantó su pecho al recordar lo que le había dicho el herido francés, llegado pocos días antes que Otto, esto es, que Beaubois ya no existía.

Mientras permanecía inclinada sobre el mapa, Otto, que comenzaba ya a andar apoyándose en un bastón, aproximóse, y, sin decir nada, puso el dedo en el sitio donde podía leerse Arras, luego siguió el trazado de un camino, y lo detuvo en Beaubois.

La joven le miraba sin hablar.

—Aquí es—dijo el barón —donde me hirieron. En el parque de Beaubois pasé todo un día derribado en tierra, muriéndome, bajo los árboles donde iba usted antes a pasearse, donde pensó usted sin duda en mí, y este recuerdo me dió valor para sufrir. Consolábame pensar que si iba a perecer, era a dos pasos de la casa de usted, donde esperaba encontrarla.

—¿Encontrarme?—dijo Odilia.

—Sí; se lo escribí en agosto: iba, día tras día, con el corazón lleno de júbilo, hacia la casa de usted. Mi deber de soldado se alejó del Artois en el momento en que pensaba llegar a su lado. Pero volví... En octubre estaba de nuevo a las puertas de Beaubois, loco de alegría al pensar que volvería a verla. Cuando me presenté, ¡ah! usted había partido sin aguardarme.

—¿Aguardar a los enemigos? — dijo irónicamente Odilia. — Pocas mujeres lo han hecho, no habiéndolas obligado la necesidad o el deber.

—Nada tenía usted que temer de ellos estando yo allí... y—añadió con fatuidad— habiéndole dicho que iría. Ya ve usted, he mantenido mi palabra... ¡Ah, pero usted había partido!... Entonces quise ver su querida morada, donde me había usted prometido recibirme. ¡Con qué emoción la visité! Vi su aposento, Odilia, y lloré en aquel adorable cuarto.. Tenía colocado su retrato, que no abandono nunca, sobre el mármol de la chimenea. Parecíame de este modo que aun vivía usted allí, que estaba a mi lado...Hice más; abrí un armario... y un cofrecillo que dentro de él había. ¿Pero qué encontré, allí, Odilia?... ¿Qué había dejado usted en él al partir?...

Y buscando con su mano válida la cartera que llevaba en un bolsillo, mostróle la joya de los miosotis.

A la vista del «pendentif» que tantos recuerdos despertaba en su memoria, Odilia sintió que la envolvía una ola de emoción, y coloreándose sus mejillas.

El barón lo advirtió.

—Me la llevaré—dijo para devolvérsela a usted algún día... y logré esconderla cuando me registraron... La ocultó todavía... ¿Cuándo querrá usted aceptarla?

—Nunca; guárdela usted.

—Como recuerdo entonces, como recuerdo de usted. ¡Y decir que para obtenerla, para conocer la morada de usted y guiado por la esperanza de verla, por poco pierdo la vida!... Pues los franceses, habiendo sabido nuestra presencia en Beaubois, nos atacaron allí. Ante la superioridad del número, hubimos de retroceder... y al abandonar el castillo fué cuando me hirieron.

—Mi casa —replicó Odilia — está quemada

—¿Quién se lo ha dicho a usted—preguntó sobrecogido el barón.

—Lo sé—respondió la joven. —Sé que los enemigos han destruido todas las cosas que yo amaba, todas aquellas cuya pérdida lamentaré mientras dure mi existencia... la cuna de mi familia... y la mía también, pues allí nací y esperaba—si no morir tal vez en ella,—ir a dormir mi último sueño en aquel pobre y humilde cementerio que las tropas de usted han profanado.

Apartóse bruscamente la joven, inundados en lágrimas los ojos al recordar aquella inmensa desdicha, sin que Otto se atreviese a detenerla. Odilia sabía ahora que el barón se había batido con aquellos que defendían la tierra, sagrada para ella, de su pequeña patria, de su aldea, y su corazón desgarrábase cada vez más...

x x x

Un día, cuando Odilia entró en la sala 53, Otto la llamó para que le ayudase a acostarse. Hízolo la joven en silencio.

El «2» y el «3» estaban de codos en la ventana. Podía decirse que Otto y Odilia estaban solos.

—Es preciso que le hable a usted—dijo en francés el barón. —Mi convalecencia adelanta; pronto van a evacuarme; he oído al médico decirlo esta mañana. Antes de partir, es necesario que me oiga usted. Bien sabe usted cuánto la amo. ¡Oh!—exclamó al ver que la joven se disponía a alejarse, y deteniéndola por la mano;—no huya usted! No la soltaré hasta que me haya prometido escucharme.

Para que no se observase que la

M.E.C.D. 2016

EN CONSOLACION DEL NORTE SE DESENVUELVE BIEN EL CENSO

El Sr. Francisco Corrales. Una noticia dolorosa. Buena medida sobre el orden en las retretas. Explicaciones

Sin ninguna interrupción se están llevando a cabo las labores del censo, que con tanta competencia y conocimiento de la localidad dirige nuestro buen amigo señor Lorenzo Corrales.

Ni la más ligera duda na interrumpido el concienzudo tranajo de los enumeradores en Consolación del Norte que se afanan por rendir una tarea eficiente que sea digna de los esfuerzos que a diario realizan para que así suceda.

En días de lluvia—de esa lluvia constante que es el epílogo obligado de la terminación del verano,—hemos visto a los animosos muchachos que hacen el censo montar en jacas famélicas, rocines propios para celebrar un banquete de auras; pero todos inspirados en el mejor deseo, con la idea,—muy regional y muy patriótica,—al mismo tiempo,— de que el censo de Consolación del Norte, sino el mejor, sea, por lo menos, de los que figuren entre los mejores.

Propósitos que merecen la felicitación efusiva y sincera del corresponsal y de todas las personas interesadas en tan importante asunto.

NOTICIA DOLOROSA

Desde la capital de la provincia—donde está sometido a un plan curativo,— nos viene la dolorosa noticia de que el estado de salud del señor Francisco Corrales es gravísimo, desesperado.

«Cuco»,—como cariñosamente llama nuestro pueblo al señor Corrales, es un antiguo vecino de Consolación del Norte,—unido a todos los de esta localidad, por grandes afectos y la convivencia durante largos años.

Además de ésto, es hermano del señor Pedro Corrales, Jefe del Partido Liberal de este término y persona estimadísima no solo en la política sino, también en particular.

No es, pues, de extrañar que este pueblo en general haga fervientes votos por su salud de un paciente que a sus grandes afectos une los que se profesan a sus familiares.

Votos a los qu eel cronista une los suyos muy fervorosos.

DIGNIDAD, DECORO ETC.

Sucede frecuentemente que el corresponsal se ve obligado a tratar,—como está obligado a escribir sobre cualquiera otra noticia,—de las condenas que impone el señor Juez Correccional.

Y sucede, también, muy a menudo, que los tipos del hampa que figuran en esas condenas por delitos de hurto, robo y otros de este jaez, se creen con derecho, invocando el honor, la dignidad, el patriotismo, el amor propio y todo cuanto hace que a una persona decente se la califique como tal—a pedir explicaciones al corresponsal.

Nosotros,—hombres de mucha calma a la vez que de un valor personal bien entendido y ecuánime, hemos tenido el gusto de mandar con viento fresco a los más frescos antes que invocado esos sentimientos de dignidad, decoro, amor propio,—cosas tan abstractas para ellos,—nos han venido a pedir explicaciones.

Pero como no tenemos una oficina de explicaciones,—explicaciones que jamás damos, pues siempre sabemos lo que escribimos,—nos limitaremos en lo sucesivo a poner a la disposición del Juzgado Correccional a los hampones «dignos» y «decorosos» no obstante una condena de hurto o robo,—que vengan en pos de una explicación o satisfacción que jamás daremos.

UNA BUENA ORDEN

Muchas celebraciones ha merecido la orden del señor Jefe de Policía que prohibe que en los extremos de nuestro parque, los días de retretas se sitúen grupos constituídos por varios individuos que al aglomerarse, rozan y tocan a las damas que concurren a ese paseo

Buena la orden del Jefe de Policía y merecedora del aplauso de los padres de familia, de las personas decentes y de cuantos no están conformes en que unos cuantos niños góticos se refocilen dando codazos a las damas.

LAS FIESTAS DEL 10

Las fiestas del Diez de Octubre se celebraron en todas las escuelas con toda solemnidad. En las del pueblo hizo uso de la palabra el señor Alberto Pérez, director sin aula

En las del campo se celebró el gran día y se repartieron dulces a los niños que venían desde lejanas lugares.

SANCHEZ. — Corresponsal.

Lucidas Fiestas a la Patrona de Sta. María del Rosario

Afluencia de feligreses a la Iglesia. Coro de señoritas. La fiesta en el Unión Club

Con brillantez y solemnidad excepcionales celebráronse las tradicionales fiestas de la Patrona de esta ciudad Nuestra Señora del Rosario.

La afluencia de feligreses fué muy numerosa superando a todo cálculo. Desde hacía algunos años no se congregaba en esta localidad una multitud semejante.

Durante el novenario ofrecido a la Santísima Virgen un nutrido coro de señoritas entonó bellos cánticos, bajo la dirección de la laureada profesora señorita Rosita García Pons.

El programa se cumplió en todas sus partes.

En la noche del sábado efectuose lucida Salve, a toda orquesta y magníficas voces. El altar mayor de nuestra hermosa inglesia lucía una bellísima decoración floral obra de distinguidas damas de esta sociedad, que dieron nuevas muestras de su refinado gusto.

La Misa de Ministros, celebrada el domingo, resultó muy lucida.

El panegírico estuvo a cargo del elocuente orador sagrado Rvdo. Padre Luis de los Pasionistas, quien, en brillantes períodos, ensalzó las glorias de la Santísima Virgen y señaló el deber de todo buen rosareño de hacer efectiva la obra de extensión religiosa, conservando las tradiciones y el amor a éstas en el alma de las nuevas generaciones. La parte musical la llenó a maravilla la excelente orquesta del profesor señor Broch, tan elogiada siempre en cuantas fiestas se celebran en los templos de La Habana. Al final de la Misa cantose un responso en sufragio de los Condes de Bayona, fundadores de la ciudad.

Por la tarde verificose la procesión, recorriendo nuestras principales calles. El pueblo, en masa, acompañó a la venerada imagen de su excelsa Patrona, que estaba preciosa en su trono adornado con lindas rosas y azucenas y guirnaldas de espárragos, adorno ofrecido a la Virgen por la respetable esposa del señor Joaquín Fernández de Velasco.

Finalmente, la Banda Municipal de Guanabacoa ofreció una retreta en el parque de esta ciudad interpretando un selecto programa.

Felicito cordialmente a las bellas señoritas Amalia Embade, Magdalena Armas y María onzález, quienes, con gran entusiasmo y actividad, secundaron a nuestro querido cura párroco Pbro. José Piñán, en la organización de los festejos.

LA FIESTA DE UNION CLUB

El baile celebrado el domingo, en los salones de «Unión Club», con ocasión de las fiestas patronales, culminó en un acontecimiento social.

Fiesta tradicional, que prestigiaron con su asistencia familias distinguidas de la sociedad rosareña, de la Habana y de la barriada del Cotorro.

Entre las señoritas recuerdo a Amalia Embade, María González, Josefina y Carmela Hernández Suviaur, Rosita García Pons Micaela Debezo, María Luisa Giró, Elvira Acosta, Julia y Andrea Rodríguez Laudelina y Ofelia Marrero, Soledad y Digna Ruiz, Gloria Gómez, Estrella Llanesa Lla Llerena Margarita Acosta, Carmen y Rosalía Silva, Gilda Cartaya, Cándida Coto, Dulce María y María Clotilde Rodríguez Cora y Elena Núñez, Dulce Cartaya Blanca Hernández, Juana Núñez, Piedad Rodríguez y Rosita Cartaya las que daban al baile una nota de elegancia y de alegría.

La popular orquesta de Ernesto Muñoz ejecutó los valses, danzones, danzonetes y fox en boga. Fué celebradísima.

Va aquí mi felicitación a los entusiastas miembros de la Directiva de la prestigiosa sociedad, por el éxito obtenido.

Eduardo Zamora Pons.
Corresponsal.

ANIMADO BAILE CELEBRADO EN EL UNION CLUB, DE PUERTA DE GOLPE

Se titulaba la fiesta «Una Noche Entre Flores». Esposos de paseo. Niña operada. Exámenes. Enferma. De duelo

Por causas ajenas a mi voluntad no pude dar cuenta con anterioridad a mis lectores del buen éxito del baile celebrad oel día 4 del actual, titulado «Una noche entre flores», en la sociedad «Unión Club», de Puerta de Golpe. El adorno hecho por varias señoritas con flores naturales, lucía encantador. El afamado Jazz Band de «Los Bohemios» nos hizo pasar horas deliciosas dejando recuerdos en no pocos corazones.

La concurrencia selectísima. En primer lugar la elegante señora Rodolfina Gutiérrez de Solaúm, Pilar Redondo de Cardama, Natalia Ferrer de Díaz, la joven señora Iris Giberga de Solaum, Dolores González de Lorenzo, Leonila Hernández de González, Isabel Muñoz de García, Teodora Rodríguez de Milián, Regla Cruz de Besú, Gloria L. de Padilla, María Padila de Fuente, Consuelo Paez de Torres Martina Martínez de Duñas, señoras Mesa de Hernández, de Govea, etc.

Señoritas: un grupito encantador lleno de belleza y elegancia: Gloria Cardama, Luisa, Jacoba, Stilia y Edelmira Milián, Tita y Anita Betancourt, Ana R. Cordero, Ramona y Encarnación Acosta, Evelia Lucía y Trina Bernal, Ana Lía y Mimí Izquierdo, Nieve sy Cuca Lorenzo, Estela, Silvia, Delia y Noemí Besú, Juanita y Me María Díaz, Estela y Ofelia Gómez, Isabel y Raquel Requena, Zoila Hernández, Eutimia y Mercedes Morejón, Lila Yanes, María y Nieves García, Rosita y Zoila Aurora Dueñas, Chiquita Govea, Digna y Caridad Torres, Esperanza y María Escudero, y la que estas líneas escribe. Pido mil perdones a la que por un olvido involuntario falte en esta reseña.

El Bando vencedor fué el Gardenia, el que mayor número de papeletas vendió, recibiendo como premio su presidenta la señorit aCuca Lorenzo un fino estuche de manicure, obsequio del Unión Club. El digno presidente de esta sociedad Dr. Panchito Quintero, ha quedado muy complacido por el entusiasmo que reinó en «Una Noche entre Flores», noche de risas, de alegrías, de gratos recuerdos.

Dios quiera que pronto pueda repetirse.

DE PASEO

Se encuentra e nesta desde hace varios días el distinguido matrimonio Iris-Giberga y el doctor Alfonso Solaum Grenier.

Feliz estancia les deseo.

OPERADA

En una Clínica de Pina rdel Río ha sido operada de apendicitis la niña Cristela Díaz; también está operada del mismo padecimiento la señora Alicia Bernal, siendo satisfactorio el estado de ambas, por lo que las felicito.

ECOS DE UNA BODA

Muy pronto unirá sus destinos para siempre una ideal parejita. ¿Ella? una distinguida señorita, de nuestra mejor sociedad. ¿El? un joven que pertenece al alto comercio.

ENFERMA

Lo está la elegante señora Mirielle Enríquez de Quintero. Mis votos por su total restablecimiento.

EXAMENES

En la capital habanera se examinó de piano la graciosa niña Aleida Besú, sacando notas de sobresaliente. Enhorabuena.

OTRO BAILE

En el próximo noviembre habrá otro baile en Unión Club. Tendremos el gusto de oir nuevamente «Los Bohemios».

LAS DAMAS CATOLICAS

Muy decaida se encuentra esta Asociación. ¿Qué pasa? Animo y adelante a ver si en la próxima Navidad podemos obsequiar a los niños pobres con algo que les remedie Yo como Secretaria y socia, prestaré mi cooperación para que se realice.

DE DUELO

En Los Palacios está de duelo el hogar de la señora Rosa Sánchez de López, por la irreparable pérdida de su querida madre.

Lleban Rosa y sus hermanos mi mas sentida expresión de condolencia.

Nena ARENCIBIA,
(Cronista Social)

Agradable Reunión Bailable, en Feliz Hogar de Taguasco

Se efectuó en la morada de los esposos Febles-Bravo con motivo de una promesa

Una amena reunión bailable tuvo efecto en Taguasco.

En el feliz hogar de los esposos Febles-Bravo se efectuó una velada que resultó animadísima.

Con motivo de una promesa de fe hecha por la distinguida señorita América Santana, el día doce del que cursa, día de la raza, se celebró en el hogar de los esposos Febles Bravo una reunión familiar que resultó lucidísima.

Asistió un grupo selecto de damas y caballeros de lo más granado de la vecindad y en medio de gran unción religiosa se le tributó la ofrenda debida a la imagen de quien es devota la gentil América.

Seguidamente la concurrencia, autorizada al efecto se ntregó a una franca manifestación de regocijo, lanzándose a rendir culto a Terpsícore.

Eran mas de 25 las parejas que reflejándose en sus rostros el júbilo que embargaba sus corazones.

Entre las amistades que tuve el gusto de saludar, recuerdo el nombre de las siguientes:

Señoras:

Juliana Bravo de Febles, Charo Alvarez de Febles, Isidora Francisco de Martín, Eustropia Mompaller de Pérez; Amalia Díaz de Moya; Zenaida Moya de Yumar y Ana Díaz de Febles.

Señoritas:

Principiaré por la bella y simpática «Cuca» Bravo, y sus dos hermanitas Caruquita y Socorro Bravo.

América y Zoila Santana dos hermanitas muy bonitas y cariñosas.

Las cuatro hermanitas Pérez preciosísimas flores de nuestro pensil. Son ellas: Santa, Domitila, Andreíta y Caridad.

Celia y Caruca Moya, graciosísimas; Eugenia y Escolástica Bravo, dos hermanitas que unen a su belleza una gracia angelical.

Mercedes e Isolina Febles muy agraciadas; Rafaela Martín, muy simpática y Luisa Mompaller muy hermosa.

Leoncia Díaz y Eufemia Clemente, de una fineza exquisita.

Dominguita y Cruz Carmona, dos bellezas en todo su esplendor.

Cerraré la relación como con broche de oro con el nombre de la simpatiquísima Benedita Lazo.

Cuando los claros del nuevo día se disolvió la concurrencia llevando todos en nuestro corazón la grata impresión de una noche feliz.

Que pronto tengamos la oportunidad de solazar nuestro espíritu en otra reunión similar, y por ahora vaya mi sincera felicitación a los esposos velada de recuerdos imperecederos.

Especial.

EN PALOS CELEBRARON LA FECHA PATRIOTICA CON LUCIDOS ACTOS

Fiesta en la Escuela No. 2. Hermosa velada en el Liceo. Audiciones en el Centro de Artesanos. Operado. Lluvias

La gloriosa fecha, aniversario del Grito de Yara, fué solemnizada dignamente en Los Palos.

En primer lugar la Escuela Pública número 2, siempre alerta a rememorar patrióticas fechas, improvisó un bello acto, con arreglo al siguiente programa:

1 Salúdo a la Bandera. Himno Nacional. 2 Poesía «Diez de Octubre», por la niña Lorenza Negrín; 3 Diez de Octubre, por la niña Pilar Avila; 4 «En el monte Turquino», por Albetina Piloto; 5 Diez de Octubre» por América Linares; 6 «A Cuba», por Gudelia García; 7 Diez de Octubre, por Berta Lavandeira; 8 Diez de Octubre, por Emelina González; 9 Diez 9de Octubre por Ada Esther Valdés; 10 «Carlos M. de Céspedes» por Celina Pérez; 11 «Céspedes», por Oga Bravo; 12 «Céspedes», por Leticia Betancourt. Desfile.

Tanto los profesores como los alumnos de la Escuela 2, recibieron muchos parabienes de los asistentes al lucido acto.

LA VELADA DEL «LICEO»

También para festejar la fecha del 10 de Octubre, la Directiva del «Liceo» a cuyo frente se halla el activo joven M. Alba, organizó para ese día una lucida Velada que se efectuó con el mayor éxito social y monetario en el Teatro «Unión».

En dicho acto el Sr. Juan Francisco Horta, pronunció un elocuente discurso, pleno de patriotismo y de bellas imágenes, siendo calurosamente felicitado.

Fueron llevadas a escena las lindas obritas «Me conviene esta mujer» y «El médico a palos», en las que obtuvieron un exitazo los artistas aficionados de la localidad, cuyos nombres son señoritas Blanquita García, Josefina Cantón, Bertha Lavandeira y los jóvenes Antonio Román, Horacio Pérez, Manolo García, Eloy González y Luis García.

La señorita Elva Venero, muy simpática y muy graciosa, cantó bellas canciones y modernos tangos, recibiendo aplausos nutridísimos por su arte y bien timbrada voz. También el joven Horacio Pérez cantó varios tangos obteniendo un gran éxito.

Finalizó la fiesta que será de gratos recuerdos con el brillante paso doble español «El Relicario» en el que tomaron parte las señoritas Elva Venero, Josefina Trujillo, Josefina Cantón, Blanquita García, Beatriz Veiga, Marina Sainz y Bertha Lavandeira.

La parte musical estuvo a cargo del Profesor Max Febles y la dirección artística a cargo del joven Perera.

Para esta obra pintó cuatro bellísimas decoraciones el amigo Luis de la Torre.

Felicitamos ala Directiva del Liceo por tan bella fiesta.

EN EL CENTRO DE ARTESANOS

En días pasados, visitó esta localidad el joven Francisco Lavín, de la Estación de Radio «CMX», de la Habana, con un grupo de artistas de dicha Estación.

A instancias del Presidente del «Centro de Artesanos», Sr. Bienvenido Vázquez, ofrecieron dos audiciones de su arte en los salones de dicho Centro, asistiendo a ellas lo más selecto de esta sociedad que tuvo muchas atenciones para el señor Lavín y los artistas que lo accmpañaban.

La señorita Rosita Céspedes, el barítono Manuel Carvajal, el aplaudido cantor de aires mejicanos señor Ventura Bueno, así como el afamado pianista Cuco Benítez, recibieron los aplausos del respetable que premiaba así su arte y su gentileza.

Muy complacidos se fueron de este pueblo el señor Lovín y sus acompañantes, dejándonos con la esperanza de que en no lejana fecha nos darán otra audición de su arte exquisito.

GRECIA PONCE DE LEON

Aprovechando los tres días de vacaciones en el colegio de la Habana donde cursa sus estudios, pasó gratas horas en esta con sus padres la graciosa y simpática niña Grecia Ponce de León.

También se halla por breves días entre nosotros la elegante señora Nena de Padrón, esposa del Inspector del Gobierno Provincial y ex-Alcalde de este Término Sr. Bernardino Padrón.

MARCO SHIGUERA

En la Quinta del Centro de Dependientes, fué operado hace unos días de un fuerte ataque apendicular, el estimado joven Arquitecto, Higuera y Arenas.

Cuando enviamos esta noticia nos llega la grata nueva de que el amigo Marquito sigue mejorando rápidamente después de la operación.

Francamente deseamos su pronto y total restablecimiento.

EL TIEMPO

En medio de la situación crítica reinante agravada en este Término por la gran sequía experimentada en los campos, y que hacía se perdieran gran parte de las cosechas; hoy damos la buena noticia de que en estos días han caído fuertes aguaceros los que fueron providenciales para todos los cultivos, pues el agua contribuyó a que las siembras de muchos frutos menores se logren.

Con gran contento damos esta noticia pues dice el antiguo refrán «que del mal el menos».

Díaz, Corresponsal.

EL CASINO ESPAÑOL DE ABREUS CELEBRO LA FIESTA DE LA RAZA

Dicha sociedad ofreció una velada con animado programa. Hermoso discurso del Presbítero Novoa. El Dr. Quintana

El día 12 se celebró con gran animación y esplendor en el Casino Español de Abreus, la fiesta de la raza. Fecha esta que todos los países latinos acostumbran solemnizar.

El Casino de Abreus como siempre le ha dedicado un recuerdo dejando demostrado su entusiasmo y la unión que impera entre cubanos y españoles.

En nuestras manos teneros un bonito programa que quedó desarrollado en la forma siguiente: :

Himno Español, Apertura del acto por el señor Presidente del Casino. El día de la raza, discurso por el niño Horacio Fernández. El Trovero, criolla por su autora la señorita Zenaida Ceronés, cantada al piano por esta inteligente damita y ejecutada por ella. Cuba y España, poesía por la señorita Lucía Lacomba. Atracción de la raza, disertación por el Presbítero Victorino Novoa. El Loco Triunfador poesía por su autor Florentino Morales. «La Danza de las Horas» de la Gioconda, por la señorita Lilia Acosta. «Canto a Cuba» poesía por la señorita Dolores Espino. Breves palabras por el doctor Orlando García. Y últimamente el Himno Nacional.

Este programa tan selecto fué cumplido en todas sus partes por las personas que aparecen en el citado programa y todas ellas cosecharon grandes aplausos. El presbítero Victorino Novoa pronunció un hermoso discurso y ello le valió muchas felicitaciones de los presentes. El poeta damujino Morales Hernández fué muy felicitado por su poesía de la cual es autor. Las señoritas Gerones, Lacomba y Espino, fueron muy aplaudidas. El doctor García Quevedo, leyó un discurso que fué del agrado de sus oyentes. El barítono español Augusto Caballé de paso en esta localidad cantó un trozo de la Zarzuela «La Calesera» siendo aplaudido.

Después del acto de la velada comenzó un gran baile de sala donde tomaron parte bellas y distinguidas señoras y señoritas. He aquí sus nombres: señoras Cintas de Quintana, Leal de Carderaro, León de Rodríguez, Chamizo de León, Loza de Reinaldo, Larraure de García, Rodríguez de Peralta, de Guillemi, Castillo de Hernández, de Lana, Muiño de López, Febles de Cuellar Medero de León, Arrieta de Cevallos, Acosta de García.

Señoritas Mercedes Suárez, Dolores Jorge, Aida y Alicia Castiñeira, Romelia, Dora y Coralia de León. Delia Salas; Adelaida y Juana González; Ofelia López; Zenaida Gerones; Lola Espino; Lilia y Elina Acosta; Consuelo Rodríguez; Obdulia Alvarez; Blanca Rodríguez; Concepción Fernández; Celia y Eliza Rodríguez; Alicia y Estrella Calle; Natica Cuellar, siempre tan simpática; Teresa Lana; Elisa Calle; Ramona Fernández; señoritas Garrido; Fefa; Estrella, Silvia y Otmara Guillemí, Alicia García, Victoria Fernández, Josefina Rodríguez, señoritas Serrano, Fela Piñeiro; María y Lucía Lacomba, Gudelia Ramos, y nuestra compañera la señorita Esther Jorge que amablemente nos facilitó esta nota.

A esta fiesta de la raza asistieron el Administrador del Central Constancia señor Alcantara y varios personas de la ciudad de Cienfuegos entre ellas nuestro amigo el doctor Calderaro, que galantemente cedió un jazz-band y un sexteto de la propia ciudad.

Se bailó hasta altas horas de la noche dejando este acto muy gratísimos recuerdos en la mente de todos los asistentes.

No hay duda que el Casino de Abreus ha conmemorado el día de la raza con brillantez y esplendor.

Muy bien por la directiva.

ENTRE NOSOTROS

Encuéntrase nuevamente nuestro amigo el doctor Oscar Quinta y Fernández de Arcila, juez Municipal y presidente de la Junta Municipal Electoral de este término acompañado de su distinguida esposa la señora Margarita Cintas de Quintana. El doctor Quintana vuelve a su puesto, después de un mes de haber desempeñado interinamente el Juzgado de Instrucción de Cienfuegos.

Bienvenidos al seno de esta sociedad los esposos Cintas Quintana, quienes son tan queridos y apreciados.

Serafín del Cueto Leiva.
Corresponsal.

LA VENERABLE ORDEN TERCERA CELEBRO BRILLANTE FIESTA EN LA IGLESIA DE SANTA CLARA

Fué organizado en honor del Seráfico San Francisco de Asís. Suntuosos y lucidos cultos tuvieron efecto ante numerosa concurrencia. Solemne triduo y bella salve

La fiesta titular religiosa que la Venerable Orden Tercera celebró en honor de su Seráfico Padre San Francisco de Asís, constituyó una billante nota que avalora la historia católica de Santa Clara. Fueron suntuosos y lucidos los cultos llevados a efecto en la Iglesia Parroquial, donde radica la referida Orden, asistiendo gran número de fieles, sin faltar de manera preferente los miembros de tan disciplinada Orden.

Nosotros hemos visto complacidos la celebración de estos cultos que culminaron en una brillantez sin igual. Y decimos que estamos muy complacidos, porque teníamos la seguridad de que el personal directivo estaba realizando desde hace tiempo a ésta parte, una fructífera labor de propaganda y de acercamiento espiritual, obteniendo buenos resultados y magnífica acogida. De éstos extremos nos sentimos muy orgullosos, porque ello significa para nuestro ambiente católico, un paso de avance y de progreso que, en fecha no lejana, será una victoria resonante a la par que un hermoso motivo de viva espiritualidad católica.

He ahí, pues, como nosotros hemos advertido con legítima satisfacción estos constantes triunfos de la Tercera Orden de San Francisco, de esta ciudad, que gracias a los entusiastas y activos elementos que integran el personal directivo, poco a poco adquiere mayor número de humildes seguidores del Llagado de Alvernia. Nuestra sociedad villaclareña, de modo muy particular, las instituciones religiosas, han admirado con íntimo regocijo estos adelantos de la Venerable Orden Tercera del pobrecillo de Asís, al extremo que no faltaron las representaciones más significativas, en las funciones religiosas que seguidamente reseñaremos.

Santa Clara católica, puede vanagloriarse de contar en su seno, una Orden de Terciarios animosos y entusiastas, que laboran bajo la dirección de su Visitador, nuestro Vicario, el Excmo. Padre Angel Tudurí, y del culto Ministro, doctor Alejandro Portero.

Veamos ahora el desarrollo que tuvo la celebración de estos cultos.

EL TRIDUO

Comenzó el jueves primero, por la noche. La asistencia de fieles, como se esperaba fué realmente numerosa. El altar del Serafín de Umbría, estaba artísticamente adornado, interviniendo en esta delicada labor, la noble Sra. Petra Muñoz de Portero y el querido amigo Juan J. Hurtado. Un adorno vistoso, con flores naturales primorosamente distribuídas. Se rezó el Santo Rosario, con los misterios cantados. El coro de la Iglesia, que dirige la entusiasta profesora, Sra. Amparo García de Fernández, directora de la conocida academia «Santa Cecilia», con refuerzo de significados elementos amantes de la música sacra, realizó durante el tríduo una labor concienzuda y loable. La primera noche del tríduo, se cantó a tres voces un precioso Himno al rosario, estrenándose en este acto tan magnífica página musical. Al final del rosario, la distinguida Sra. Ana Luisa Ríos de Rodríguez, con su voz impecable y clarísima, cantó la dulce plegaria «Los tres amores» que tanto gustó a los fieles.

El segundo día del tríduo, el estudioso cantante Antonio Alemán, toma a su cargo el «solo» de la pieza «Más linda que las flores», participando el personal coral. Nuevamente la Sra. Ríos de Rodríguez hizo gala de su hermosa voz en «Regó tu manto». Se estrenó el canto «Eres más bella María», haciendo los «solos» la propia señora Ríos de Rodríguez, y los jóvenes Antonio Alemán y José Fernández.

Tanto en la primera, como en la segunda y tercera noche del tríduo, el Rvdo. P. Tudurí ocupó el púlpito y habló magistralmente sobre la significación de estos cultos celebrados en honor del Seráfico Padre San Francisco, especialmente en las dos últimas noches.

LA SALVE

El altar, el día de la Salve, fué adornado con magníficos motivos decorativos, llamando poderosamente la atención por su belleza y sensillez. Aciertos felicísimos de sus organizadores.

El sábado 3, después del Rosario, la culta Sra. Belén del Moral de Trujillo, cantó con imponderables notas vocales el «Ave María» del insigne Mercadante.

Seguidamente se cantó ante la espectación natural de todos, la célebre Salve del inmortal Hilarión Eslava, estando a cargo del señor Fernández, el solo de «ega ergum». Quisiera el cronista analizar este trabajo musical del coro, que interpretó magistralmente tan hermosa Salve. Pero la brevedad de lespacio nos impide hacerlo.

Terminó la función, al igual que las anteriores del tríduo, con el Himno Oficial de la Tercera Orden.

LA FIESTA

Al día siguiente, domingo 4, se dijo la Misa de Comunión, a las 7 y cuarto. Asistieron gran número de Terciarios y de la Congregación «Hijas de María».

Fué armonizada por el mismo coro, cantando el entusiasta joven José Fernández el motete muy lindo titulado «Véante mis ojos», letra de Santa Teresa de Jesús, que constituyó la nota significativa del acto. Un triunfo más para este joven que progresa en el canto y en el violín de manera insospechada.

Se disctribuyeron artísticas estampas.

Mas tarde, sobre las nueve, empezó la Misa Solemne, oficiando el P. Tudurí. omo antes decimos, el altar estaba nuevamente adornado con muchas flores, causando gratísimo golpe de vista.

El coro, reforzado convenientemente, interpretó la Misa de Mariano García, a tres voces, con orquesta. Las primeras voces las formaban la Sra. Belén del Moral y el Sr. Antonio Alemán. Las segundas voces, las señoritas Concepción del Moral y Séntola Rivalta; los señores Juan J. Hurtado y Jesús Fernández, debutando éste con buen éxito. Y la tercera voz, el Sr. Sabino G. Coya.

En el acto del Ofertorio, el coro interpretó el precioso motete, a tres voces «O Salutaris», de Capocci.

Y al Evangelio, escaló la Cátedra del Espíritu Santo, el P. Angel Tudurí, quien pronunció un conceptuoso sermón, alabando las virtudes saráficas del humilde que se creyó indigno de la dignidad de sacerdote.

Fué un discurso elocuente y hermoso, que agradó extremadamente a los fieles, especialmente a los Terciarios que en gran número asistieron a la Misa.

Ya casi terminándose el santo sacrificio, la nnmerosa concurrencia fué obsequiada con benditas medallas del Seráfico Patriarca.

Concluyó la fiesta con el Himno oficial de la Orden.

Por la noche, se rezó la corona franciscana, ante un seelcto concurso de fieles y terciarios, cantándose los misterios por el referido coro, finalizando el rezo con la magnífica «Ave María» de Vilar, que interpretó magistralmente la culta señora Ríos de Rodríguez.

Se reservó seguidamente el Santísimo que fué expuesto durante el rezo.

Después, los nueve novicios se situaron en las gradas del presbiterio, pocediéndose por el Vicario de la ciudad, P. Tudurí, a la ceremonia propia en estos casos, verificándose la profesión de los nuevos hijos del seráfico Patriarca, durante la cual, el coro ejecutó preciosos cánticos alusivos al acto.

Y tan hermosa función religiosa finalizó, besándose la reliquia del pobrecillo de Asís, ejecutando el coro el Himno oficial de la Orden.

C. Rodríguez de la Cruz.

NOTAS DE GUANE

Florinda y Thelma Bengochea. Lindas hermanitas. Un duelo

Engalana mi crónica las fotografías de las niñas Florinda y Thelma Bengochea y Pedrera, lindas hijas de mis apreciados amigos Pedro Bengochea, rico comerciante de este pueblo y su simpática esposa Mercedes Pedrera.

FLORINDA BENGOCHEA

Les envío mi felicitación por sus exámenes de piano en los que Thelma alcanzó Mención honorífica en primer año y Florinda la de Sobresaliente.

THELMA BENGOCHEA

Una flor y besos para mis discípulas.

FALLECIMIEITO

En su residencia del Vedado ha dejado de existir el señor Ramón Arüelle y Camejo, conocido propietario. Su muerte se ha sentido mucho. Mi pésame a su inconsolable viuda señora Mercedes Sánchez, como a sus hijos que sin cesar tendrán que llorarlo y sentirán u ngran vacío de quien era tan buen esposo y padre.

FELICIDADES

Un saludo cariñoso para mi tía Pilar Lamas y Rubí, en su fiesta onomástica.

ENFERMOS

Encuéntrase guardando cama el doctor Manuel Navas, Juez Correccional de este término.

Le deseo un pronto restablecimiento

FESTIVIDAD

La bella y elegante señora María Teresa Carbonell de Lozano, celebró el jueves su día.

No olvido a María Teresa Palacios de Mendoza y a su praciosa hija Teté.

Mi felicitación a tandistinguidas amigas.

María Cristina PARRA
Cronista

NOTAS SOCIALES DESDE ALQUIZAR

Simpática fiesta social en casa de los esposos Herrero

Alquízar, octubre 14.

Procedente de Gibara y otras poblaciones de Oriente, ha regresado a esta población, la bella y distinguida señorita Carmelina Capote, la que se encuentra encantada de haber contemplado las bellezas de aquella heroica tierra. La señorita Capote fué sorprendida por los recientes acontecimientos de Gibara, lo que motivó la inquietud de sus familiares y sus numerosas amistades, por cuya motivo el retorno de este a su pueblo natal dió lugar a que recibiera innumerables congratulaciones. Sea bien venida la gentil y bella Carmelina.

FIESTA FAMILIAR

En la morada de los estimados esposos señor Emilio Herrero y Josefina Valdés y con motivo del cumpleaños de su hijo Humberto, se reunieron las amistades más íntimas para celebrar tan grato acontecimiento. Distintos sones de la localidad amenizaron la fiesta, bailándose mucho. Todos los asistentes fueron obsequiados con esplendidez, con pastas y licores. Nosotros felicitamos al joven Humberto, sin olvidar a sus papás, que en todas las oportunidades saben expresar el gran cariño que tienen a su primogénito.

DESPEDIDA

El sábado pasado embarcó para los Estados Unidos a bordo del vapor «Oriente» la distinguida señorita Ana Luisa Capote, familiarmente conocida por Monina, a fin de continuar sus estudios allá, habiendo sido despedida por sus numerosas amistades. Nosotros deseamos a la simpática Monina grata estancia en los Estados Unidos y pronto retorno a ésta su tierra natal, llena de triunfos y laureles, como ella se merece.

G. Posada.

INTERESANTES JUEGOS DE BASE BALL SE CELEBRAN EN EL CENTRAL «VIOLETA»

Magníficos resultaron los encuentros del Sábado Diez y el domingo once del actual, El primer encuentro a que me voy a referir el cual ganaron nuestros muchachos gracias al magnífico pitching de nuestro lanzador Fidel Castillo, cuyas fenomenales curvas rompían el plate, dejando exclipsado a los bateadores contrarios.

Por el Central pitchó el novato Rodríguez, el cual también lo hizo admirablemente pero tropezó con la dificultad que el cuadro le cometió muchos errores los cuales todos fueron costosos.

Véase la anotación por entrada de este juego.

		C.	H.	E.
Central Morón. .	001 000 000	1	6	7
L. Violeta . .	020 120 10x	6	6	2

El segundo juego o sea el del domingo fué celebrado entre los novatos y Veteranos de sta en el Parque Cerveza Tropical de este Central. (Debo aclarar que el anterior también fué celebrado en este Parque). Este encuentro que resultó interesante desde su principio, duró once innings y fué un duelo entre el lanzador novato Enrique Carrera y el Veterano Carlos (Carlitos) González, y de no ser por la obsucuridad un rolling muy lento de Moré, la segunda de los Veteranos con hombres en base hubiera empatado el juego pero este viaje la suerte estuvo con los Veteranos y ganaron. También debo comunicar que el Manager de los Veteranos reta a todas las novenas de la Provincia, debiendo escribir al Corresponsal que suscribe para cualquier asunto relacionado con el Base Ball.

Véase aquí la anotación por entrada:

Novatos de Violeta 000 001 010 00—2
Hits: 6. Errores 3.
Veteranos Violeta 020 000 000 01—3
Hits: 6. Errores 3.

Baterías: Novatos Carrera y Erasmo. Vteranos: Carlos y Castillo.

También en nombre del señor Benito Fernández Manager de la novenas de segunda categoría que haya en la provincia.

Avelino de la Uz.
Corresponsal.

Notas de Sociedad de Unión de Reyes

El baile del Casino Español. La sesión única. La Iglesia

En el Casino Español de Unión y con objeto de solemnizar la grandiosa fecha del Día de la Raza. Aunque dicha sociedad ha secundado la huelga contra el alto precio del fluído eléctrico, eso no fué óbice para que los amplios salones estuviesen perfectamente iluminados. Muchas jóvenes y caballeros de distintos pueblos dieron realce con su presencia a tan encantadora fiesta bailable y la música como complemento indispensable, fué el factor decisivo para que el baile resultase como uno de los mejores de la temporada.

Un detalle digno de anotarse: la mayoría de nuestras muchachas llevaban el traje largo. Detalle que impone la moda parisién y que nuestra elegante juventud femenina sigue con simpatía. Viéndolas danzar parecíanos que se habían escapado de algún cuadro de Velázquez. El de las Meninas, por ejemplo. Tan famoso.

Sólo me resta, en esta reseña hecha a vuela pluma, (máquina, lector), felicitar a la Comisión Organizadora y darle las gracias por su afectuosa y cortés invitación.

SRTA. EDELMIRA BORDENAVE

Fué huésped por breves días en la confortable y lujosa residencia de los esposos Fernández-Bordenave, la muy encantadora señorita Bordenave, que goza en nuestra sociedad de grandes simpatías. Terminada su corta temporadita marchó nuevamente para Cidra lugar donde residen sus padres.

Que regreses pronto, Edelmira!

POR LA IGLESIA

Desde la Habana, me envía un peso para el altar de la Virgen del Cobre la señorita María Teresa Delgado que tantas otras veces ha tenido la gentileza de hacerme envios de esa clase y con el mismo cristiana fuí. Lo he empleado en flores que pronto lucirán—confeccionadas por las manos hábiles de mi buena amiga señorita Glory Dumigrón—en dicho altar. Las devotas de la Virgen del Carmen del Niño Jesús de Praga de la Virgen de Guadalupe. San José, etc, cómo no envían algun donativo para comprar flores y velas para esos altares?

Les tenemos mucha devoción, les estamos pidiendo y rezando día tras día y ni vamos a visitarlos, ni les hacemos algún regalito. Voy creyendo qe nuestros santos devotos van a decir que somos malos amigos. No lo cree Ud. así, lector? Tantos unionenses dispersos por la Isla, y no hay uno que recuerde la Iglesia donde se bautizó? Yo creo que sí, siempre he pedido y mi voz ha sido escuchada. Aún en estos calamitosos tiempos de crisis mundial.

LA SESION UNICA

Con general beneplácito ha sido implantada en nuestras Escuelas Públicas, la sesión única. Desde el martes 13 comenzaron las clases en las escuelas urbanas de 12 a cuatro y media. Se habrán encontrado un poco extrañas mis compañeros de profesión, pero el horario no puede ser más adaptable a la mayoría de ellos. Quiera Dios que como siempre, el Bien hacia el niño guíe nuestros pasos y que salgamos favorecidos maestros y alumnos.

La medida, sin embargo, me privará del placer de viajar con numeroso grupo de profesores. Yo lo siento por mí, me alegro por ellos que así permanecen en sus hogares mas tiempo. Adios, buenos ratos de camaradería, adios, compañeras muy estimadas.

ADRIANA.

Notas de Fomento

La reapertura del Teatro «Baroja» se realizó con muy buen éxito. El joven Sr. Erasmo Rodríguez, administrador de la empresa, se propone llevar adelante el negocio ofreciendo películas buenas a precios económicos.

Las producciones cinegráficas—como «La Mujer que Mató», «El Cadáver Viviente» y otras— y compañías teatrales— como «Torres», de mucho mérito—han arrancado frases de satisfacción al público.

López Montes, Corresponsal.

ANUNCIESE EN EL Diario de la Marina

M.E.C.D. 2016

ALQUILERES

SE ALQUILA en lo mejor y más alto del Reparto Mendoza, D Es trampes y Patrocinio, Víbora. Hermoso chalet de dos plantas con todas las comodidades. Terreno anex con arboleda muy propio para recreo y cría de aves. Informan: Teléfono I-6303.
A 5 JIR. Ind.

ALQUILO casa espléndida, San Indalecio 33, entre Cocos y Encarnación, dos cuadras Calzada, portal, patio, sala, saleta, tres cuartos, comedor cuarto y servicio criados, cocina gas y carbón. Llaves en el número 35. Informes: M-3198.
A5 48097 15-23 Oc.

SE ALQUILA: Acabada de pintar la casa San Anastasio número 25-B., casi esquina a Concepción, Víbora. Informan: F-2331.
A5 48075 15-19 Oc.

URSULA 18, una cuadra de Havana Central, jardín, portal, sala, tres cuartos, comedor, patio y traspatio, se puede tener una buena cría de gallinas, es un Sanatorio. Telf. I-7167.
A5 47891 14-21 Oc.

JESUS DEL MONTE 258. En lo mejor de Toyo, alquilo, limpia, una cuartería con 22 habitaciones, rebajada. Llaves: altos B., Informan: Telf. A-5650.
A5 47839 14-21 Oc.

ALQUILO: Magníficos altos, Jesús del Monte 258, sala, recibidor, gabinete, cinco cuartos, comedor, baño intercalado, otro más. Llaves: B., altos. Informan: A-5650.
A5 47903 14-17 Oc.

HERMOSOS altos, terraza cubierta, gran hall, garage, cuarto chofer, jardín, portal, traspatio y 9 piezas, motor agua, abierta, Andrés, entre Carlos Manuel y Gelabert, frente al Parque, 60 pesos. U-5085.
A5 47923 14-17 Oc.

ALQUILO: Libertad 62, entre Bruno Zayas y Concejal Veiga, sala, comedor, dos cuartos, cocina, baño, traspatio, 20 pesos. Cortina 35-B., esquina a Milagros, tres cuartos, 21 pesos.
A5 47825 14-18 Oc.

DIEZ DE OCTUBRE 464 (altos), frente al cine «Tosca». Tres habitaciones, sala, comedor, baño, servicios criados, 28 pesos. Informan en la misma. I-1801.
A5 47856 14-20 Oc.

JESUS DEL MONTE 59, cerca Esquina de Tejas, amplio primer piso, cuatro habitaciones y demás comodidades. Precio rebajado. Informan: Muralla 111. A-7468.
A5 47839 14-22 Oc.

ALQUILO, Víbora, a una cuadra del paradero tranvías, en la calle Felipe Poey y O-Farrill, chalet esquina con jardín alrededor, portal, sala, saleta, comedor, 5 cuartos, baño completo, cocina, repostería, cuarto y servicio criadas, y hall. Sótanos, garage para 2 máquinas y cuartos y servicio chofer. Siempre tiene agua. Informan en la misma. I-4503.
A-5 47986 14-17 Oct.

SE ALQUILAN los ventilados altos de Jesús del Monte 62, compuestos de sala, saleta, terraza, cinco habitaciones y baño completo. Precio de situación. I-7478.
A-5 48032 14-18 Oct.

ALQUILO casa en San Anastasio 32, Víbora, con tres cuartos, baño completo, cocina, comedor, sala y hermoso patio, en 25 pesos. La llave en la barbería de al lado. Teléfono: M-6123.
A5 47098 9-31 Oc.

CASITAS con luz 13 pesos; una con sala, tres cuartos, baño intercalado, comedor, cocina, patios, 28 pesos, Armas 20, entre San Francisco y Concepción.
A5 46890 8-17 Oc.

SE ALQUILA, Calzada de la Víbora, esquina Genaro Sánchez, frente al Paradero Havana Central, piso alto, moderno, sala, hall, dos cuartos, terraza y servicios. Llave en la misma. Informes: Obispo 16.
A5 47775 13-20 Oc.

SE ALQUILA: Jesús del Monte 339, altos, esquina Pamplona, recibidor, sala, comedor, cuatro habitaciones, baño y cocina. La llave en la tintorería enfrente. Informes: Obispo 16.
A5 47777 13-20 Oc.

MILAGROS B., entre Calzada de Jesús del Monte y Príncipe Asturias, portal, sala, comedor, tres cuartos, patio y servicios. La llave en la ferretería. Informes: Obispo 16.
A5 47782 13-20 Oc.

VISTA ALEGRE 38, entre Lawton y San Anastasio, Víbora. Se alquila una hermosa casa, con sala, galería, comedor, cuatro habitaciones, baño intercalado, garage con dos habitaciones altas, con sus servicios, jardín y portal.
A5 48063 15-23 Oc.

SANTA CATALINA número 37, entre San Anastasio y Laton, fresca casa, portal, sala, saleta, tres cuartos, comedor al fondo, baño, cocina, patio y traspatio. 35 pesos. Llave al lado.
A5 48030 15-19 Oc.

JESUS DEL MONTE: Se alquila una casa portal, sala, saleta, dos cuartos. San Benigno y Enamorados.
A5 48104 15-21 Oc.

VEA LOS VENTILADOS y cómodos altos de la Peluquería Cortina 42, entre Santa Catalina y Milagros, a media cuadra de la línea de Santos Suárez, agua abundante, 23 pesos.
A5 37740 13-23 Oc.

BUENAVENTURA 33, entre San Francisco y Concepción, sala, saleta corrida, tres cuartos, baño intercalado, cocina, patio, traspatio. Informan: C. número 8, Vedado. Telf. F-6405. Barata.
A5 47690 13-17 Oc.

VIBORA: Tercera y Lagueruela. Alquilo dos casas iguales, capaces para larga familia, frescas, sanas, baratas. Siempre agua, sala, tres cuartos, comedor, baño, patio, 20 pesos. Telf. A-7787.
A5 47373 10-19 Oc.

SE ALQUILA: Josefina 56, Víbora, jardín, portal, sala, saleta, tres habitaciones, baño intercalado, comedor, cuarto y servicio criados, patio y traspatio. Informan: A-2839.
A5 47355 10-20 Oc.

ALQUILO Armas 123, bajos, entre San Francisco y Milagros, compuesta de sala, saleta, comedor, dos habitaciones, baño intercalado, cocina. Informa: Luis González U-1157.
A5 47724 13-19 Oc.

ALQUILO la casa Gertrudis 5 entre Calzada y Primera, portal, sala, saleta, tres habitaciones y una pequeña, baño intercalado y doble servicio.
A5 47817 13 oct 18

DIEZ DE OCTUBRE núm. 398-A. Se alquila, la hermosa planta alta, compuesta de gabinete, terraza, sala, saleta, 4 cuartos, baño completo intercalado, espléndidos comedor y cocina, lavadero, cuarto y servicio de criados, cuarto de desahogo, abundancia de agua, muy saludable, informan en los bajos.
A5 47599 12-18 Oc.

CASI REGALADA, alquilo la casa Vega 39, entre Serafines y Tamarindo, frente a «La Ambrosía». Informan allí la encargada y por Telf. FO-3271.
A5 47534 12-18 Oc.

ENCARNACION 39, entre Flores y San Benigno, hermosa casa propia para dos familias, jardín, portal, sala, saleta, cinco cuartos, comedor, dos baños completos, servicios criados, traspatio, frutales. Precio 55 pesos. Llave Correa 27, esquina San Indalecio. Informan: Industria 113. Telf. A-0163.
A5 46562 7-17 Oc.

SE ALQUILA casa Tamarindo 61, sala, recibidor y comedor, tres cuartos y baño completo. Precio 30 pesos.
A5 44671 29-26 Oc.

PARRAGA 1, entre Luis Estévez y Estrada Palma, Víbora, jardín, portal, sala, cuatro cuartos, comedor, cocina y baño, cuarto y servicios criados, traspatio con árboles. Llave en la misma. Informes: Obispo 46.
A5 47783 13-20 Oc.

ALQUILERES

ALQUILO casa en Arango número 4 entre 10 de Octubre y Fomento, con portal, sala y tres cuartos. Llave, bodega 10 de Octubre y Municipio, teléfono X-2235.
A5 47231 9 oct 17

CASITAS con luz 10 y 12 pesos; una con portal, sala, tres cuartos, comedor, cocina y baño, patio 24 pesos. Pocito entre 16 y 17, Lawton. Telf. X-1405.
A5 46889 8-17 Oc.

ESTRADA PALMA 65, altos, entre O-Farril y Lagueruela, Víbora, se alquila, sala, comedor, tres cuartos, baño y cocina. La llave en el bajo. Informes: Obispo 16.
A5 47784 13-20 Oc.

ALQUILO San Anastasio 9, portal, sala, tres habitaciones, 20 pesos. Espléndidos altos, 14 y C., Lawton, sala, comedor, cuatro habitaciones, 22 pesos. Los bajos 13 pesos. Informan: I-7794.
A5 46521 7-17 Oc.

A-6. Concha y Luyanó.

SE ALQUILA, en Concha y Guasabacoa, bajos modernos con portal, sala, dos habitaciones, cocina y servicios, rebajada a 20 pesos. Informan: Manzana de Gómez 240. Telf. A-4893.
A-6 47962 14-22 Oct.

SE ALQUILA en la Calzada de Concha número 16, espaciosa nave de cemento, propia para industria o depósito. Informan, Manzana de Gómez 240. Telf. 4893.
A-6 47963 14-22 Oct.

ALQUILO en Concha y Velázquez, casa compuesta de sala, comedor, tres habitaciones, baño y cocina. Informa Luis González. U-1157.
A6 47723 13-19 Oc.

SE ALQUILA en Fomento y Arango, una casa con portal, sala, dos cuartos grandes, baño completo, comedor y todo lo demás. Precio módico.
A6 47069 9-18 Oc.

A-7. Sto. Suárez y Mendoza.

SANTOS SUAREZ: Alquilo en 17 y 26 pesos, altos y bajos modernos, terraza, sala, dos cuartos, baño intercalado completo, comedor al fondo, agua fría y caliente. Zapotes 44, entre Paz y San Julio, media cuadra del tranvía. Informan: General Lee 37. Telf. I-7094.
A7 49199 16-22 Oc.

SAN BERNARDINO 24, a una cuadra de las guaguas y dos de tranvías Santos Suárez, se alquilan casitas modernas y ventiladas, con luz, a 12, 13, 14 y 15 pesos. Telf. M-5172.
A7 48281 16-19 Oc.

LACRET 507, dos cuadras tranvía, alquilo 27 pesos, altos nuevos, recibidor, sala, comedor, tres cuartos, cocina, baño, cuarto y baño criados, lavadero, azotea. Informes: Telf. I-3104.
A7 48247 16-23 Oc.

ALQUILO hermosos altos, San Benigno 45, sala, saleta, cuatro habitaciones, baño intercalado, cocina, servicio de criados, terraza al frente y fondo. Precio de situación. Informan: I-3194.
A7 48254 16-23 Oc.

SE ALQUILA la casa situada en la calle de Paz número 8, casi esquina a Santos Suárez, compuesta de portal, sala, saleta, tres habitaciones, baño, servicio de criados, patio y traspatio, garage. Informan: Telf. I-2685.
A7 48256 16-20 Oc.

ALQUILO casa, con jardín, portal, sala, dos cuartos, cocina, servicios modernos, patio, 20 pesos, calle General Lacret J., entre Cortina y Figueroa. Informan al lado, letra I.
A7 48033 15-23 Oc.

SE ALQUILA

Santa Emilia 17 casa moderna, muy barata. Puede verla de 4 a 6 p.m. Lla llave en la bodega esquina San Benigno. Informan: A3480. I-2383.
A7 47752 13-21 Oc.

VIBORA, Reparto Mendoza, una cuadra del tranvía Santos Suárez, alquilo casita, sala, comedor, dos habitaciones, cocina, baño, bañadera, lavabo, agua abundante. Golcuría entre Libertad y Milagros. Informan en el 86. $15.
A-7 47951 14-19 Oct.

SAN INDALECIO 30-A., entre San Leonardo y Enamorados, con portal, sala, saleta, tres habitaciones, comedor, cocina, baño, patio y traspatio. La llave en el pasaje. Informan: Teniente Rey 30. Rebajada a 32 pesos.
A7 47762 13-20 Oc.

ALQUILO: Hermosa casa Durege número 24, media cuadra tranvía Santos Suárez, compuesta de hermosas habitaciones y cómodas, muy modernas, con garage. Informan: I-6124.
A7 47665 13-22 Oc.

SE ALQUILA la casa moderna en Santos Suárez, calle de D-Strampes número 10, entre Lacret y Luis Estévez, compuesta de jardín, portal, sala, saleta, tres habitaciones grandes, comedor al fondo, baño intercalado, cocina, cuarto y servicio de criados, lavadero, patio cementado y traspatio con árboles frutales. Informan: en Lacret y Juan Delgado. Telf. I-2507.
A7 47673 13-18 Oc.

$35. ALQUILO, San Benigno 57, casi esquina a Correa. Portal, sala, saleta, cuatro habitaciones, comedor, baño intercalado, dos patios y servicios criados. Llave en frente, número 22, altos. Informan, La Regente, A-4376.
A7 47079 9 oct 19

AVENIDA DE SERRANO número 43, entre Santos Suárez y Enamorados, espaciosa y moderna casa, propia para larga familia. Precio reducido. I-6759.
A7 47381 10-19 Oc.

SANTOS SUAREZ: Alquilo casa alta, a la brisa, sala, comedor, dos cuartos, servicios completos. Lacret 509. La llave en la bodega.
A7 47384 10-18 Oc.

ALQUILO casitas con luz 13 pesos, Luis Estévez 122, entre Juan Delgado y D-Strampes, Santos Suárez.
A7 46888 8-17 Oc.

A-10. A. Apolo y Calabazar

CALABAZAR, Habana, alquilo quinta Meireles 31, con grandes patios, jardines, 12 habitaciones, portales y grandes salones. Dueño: Libertad 1, esquina a Párraga. Víbora. Telf. I-1124.
A10 47539 11-17 Oc.

A-11. Los Pinos y Naranjito

ARROYO NARANJO: Alquilo Calzada 24 la casa «Quinta Bango», con portal, sala cinco cuartos, comedor, cocina, dos baños; tiene grandes patios con frutales, 50 pesos. E. Cosculluela. M-1625.
A11 46658 7-17 Oc.

A-12. Solicitud de Alquileres

SOLICITO una nave para industria, que sea clara y ventilada que tenga de 900 a 1,000 metros (no menos) de fácil comunicación para el personal, dirigirse al Telf. A-3334.
A12 47682 13-18 Oc.

B-1. Casas-Apartamentos.

MALECON MANRIQUE
S. Lázaro. Frescos, módicos, hermosa vista. Gran casa, 3 pisos, en Prado. Cambio casas por otras o fincas. M-3493, M-3813.
B1 48159 15 oct 20

AMUEBLADOS, lujosos apartamentos Calle C., esquina 11, Vedado. Precios situación. Tamaño que deseen. Casa y muebles nuevos, agua caliente, servicio completo, garages. Telf. F-2124.
B1 47714 13-23 Oc.

CASAS apartamentos de una y dos habitaciones, sala, comedor, cocina, magnífico baño. Elevador. Neptuno 172, precio de situación.
B-1 47999 14-17 Oct.

REBAJADOS, septiembre 1, San Lázaro 200 y Malecón 62, frescos, modernos apartamentos y habitaciones, con luz, para comisionistas y familias. Informan: Encargado. A-6189. Dueño: M-2863.
B1 48092 15-25 Oc.

ALQUILERES

APARTAMENTOS
Desde $25

Palacio Díaz Blanco
Belascoaín 120 entre Clavel y Antonio Díaz.

THE TRUST COMPANY OF CUBA
Departamento de Bienes
Obispo 53. M6917.
B1 46642 8-19 Oc.

APARTAMENTOS, casa nueva, con vista calle, sala, dos cuartos, cocina, baño completo, 25 pesos; otro, interior en 21 pesos, con luz. Maloja 87, entre San Nicolás y Manrique.
B1 48069 15-25 Oc.

APARTAMENTOS en Armas 123, entre San Francisco y Milagros, compuestos de sala, dos cuartos, cocina y baño. Informa: Luis González. Telf U-1157.
B1 47725 13-19 Oc.

EDIFICIO «Collazo». Se alquilan apartamentos y uno amueblado. Malecón 250. Informan en la misma.
B1 47595 12-27 Oc.

REBAJADOS, septiembre 1, San Lázaro 200 y Malecón 62, frescos, modernos apartamentos y habitaciones, con luz, para comisionistas y familias. Informan: Encargado. A-6189. Dueño: M-2863.
B1 45974 5 oct 16

EDIFICIO HERRERA
Lo mejor del Vedado, L entre 21 y 23. Se alquilan modernos y frescos pisos a precios muy módicos. Elevador y portero.
B1 45141 5 oct 20

REBAJADOS: Paseo 273 entre 27 y 29 apartamentos altos y bajos, con luz y teléfono muy frescos y baratos: Informan en la misma.
B1 46160 6-17 Oc.

8 Y 19 — VEDADO
F-6635. Apartamentos modernos. Dos tres y cuatro locales, con luz, teléfono, frigidaire, radio, agua caliente. En el edificio, garage y restaurant.
B1 39499 14-24 Oc.

B-2. Locales y Naves.

JESUS MARIA 47. Esquina preparada para restaurant y café o bodega. Se alquila muy barata. Puede verse de 12 a 6 p. m.
B2 48206 16-24 Oc.

SE ALQUILA: Esquina para establecimiento con puertas de hierro y accesoria para familia, se da contrato y renta 25 pesos. Puerta cerrada y San Nicolás. Informan: Monte número 307.
B2 48243 16-24 Oc.

SE ALQUILA el hermoso local propio para establecimiento, de la esquina de Luz y Oficios. Informa Sr. Cámara. A-5904.
B2 48250 16-31 Oc.

SE ALQUILA gran nave, 500 metros, cubiertos; sin columnas. Pila número 18, entre Monte y Cristina. Informan: Monte 307.
B2 48242 16-24 Oc.

LOCAL espacioso con habitaciones, vivienda, baño privado, lavabos, patio, pegado San Rafael y Galiano. Propio industria, depósito, vivienda. Precio, $25. Informes, Galiano 90, altos.
B2 48175 15 oct 18

CONSULADO 91, se alquila esta espléndida y espaciosa casa, con gran patio cubierto de ucernario, a propósito para gran almacén tabaco o industria que necesite gran local; el alto con departamentos corridos a los cuatro vientos. Precio muy reajustado. Llaves en Prado 90, por Animas. Informes, señor Manteca. Cuba 76.
B2 48129 15 oct 23

CALZADA Jesús del Monte 137 A, casi esquina Cristina, alquilo la planta baja de esta moderna y espaciosa casa, muy apropiada para comercio en general, especialmente fonda. Precio reajustado. Llaves, segundo piso.
B2 48123 15 oct 23

CALZADA y Dos, Vedado, alquilo buen local para comercio, por calle dos. Precio muy módico. Llaves allí. Informes, señor Manteca, Cuba 76.
B2 48121 15 oct 23

SE ALQUILA un hermoso local para botica con su casa moderna. También se alquilan separadas. Calle 26 entre 25 y 27, Vedado. Informan en la misma, altos. López.
B2 48099 15 oct 21

SE ALQUILA un salón esquina para comercio, Marqués González, Concordia, frente al Jai Alai, se da contrato. Llaves e informes: Belascoaín 121. Telf. A-3629.
B2 46823 8-18 Oc.

PRADO 55, al lado cine Fausto. Alquilo esta espléndida casa de planta baja, sumamente espaciosa, local propio para gran exhibición de autos. Precio reajustado. Informes, señor Manteca, Cuba 76.
B2 48119 15 oct 23

SE ALQUILA un local de esquina para establecimiento, situado en la mejor esquina del paradero de los tranvías del Cerro; el local es grande y con comodidades. Máximo Gómez número 626 esquina a Ferrer. Alquiler arreglado a la situación. Informan en el mismo o en el teléfono I-5720.
B2 48157 15 oct 22

SE ALQUILA una espléndida nave, preparada para cualquier giro en la calle Subirana entre Llinás y Benjumeda. Informan: U-5066, ferretería.
B2 48131 15-20 Oc.

NAVE: Manrique 53, pegada a Neptuno con 400 metros, propia para almacén o depósito. Se alquila, barata. Llave en «La Filosofía'. Informes: Cuba número 11. Telf. M-1482
B2 48046 15-20 Oc.

SE ALQUILA: Propia para establecimiento, con dos vidrieras grandes, la casa Belascoaín 72, entre Salud y Jesús Peregrino.
B2 48060 15-19 Oc.

SE ALQUILA una esquina para establecimiento, verdadera ganga, 15 pesos. Sitios esquina Franco. Informan: Telf. U-7922.
B2 48078 15-19 Oc.

SE ALQUILA en Habana y Muralla, segundo piso, con un gran salón para industria y habitaciones para vivienda. Informan Manzana de Gómez, 240. Telf. A-4893.
B-2 47958 14-22 Oct.

ALQUILO O-Reilly 106 y 108, edificio cuatro plantas, antigua casa Harris Bros., entrada por O-Reilly por el fondo. Hay elevador pasajeros y carga. Informes, Manzana de Gómez 240. Telf. A-4893.
B-2 47964 14-22 Oct.

ALQUILO Obispo número 34, gran local con vidriera, propio para establecimiento con varias habitaciones en los altos, se da muy barato. Informan Manzana de Gómez 240. Telf A-4893.
B-2 47961 14-22 Oct.

LOCAL propio para farmacia o víveres. Juan Delgado y Milagros, Víbora, tranvías por el frente, teléfono U-5760.
B-2 47125 9-17 Oct.

ALQUILO espléndidos locales Jesús del Monte 258, Toyo, para comercio. Sitio inmejorable. Llaves: B., altos. Informan: A-5650. Habana 70.
B2 47900 14-17 Oc.

SE ALQUILA: Bernaza 35, entre Lamparilla y Obrapía local propio establecimiento. La llave en la bodega esquina Lamparilla. Informan: Telf. A-3772.
B2 47877 14-20 Oc.

LOCAL propio para comercio o industria, en Concepción de la Valla y Campanario. Informa Luis González. U-1157.
B2 47728 13-19 Oc.

SE ALQUILAN carnicería y dos accesorias en D-Strampes y Freyre Andrade, Arroyo Apolo. Precio de situación. Informa: Luis González. U-1157.
B2 47729 13-19 Oc.

SE ALQUILA
La nave mejor acondicinada de La Habana, 500 metros cuadrads. Damas 11, entre Luz y Acosta. Miuel F. Márquez. Empedrado 16, altos. A-8450.
B2 47712 13-1 Oc.

Los Económicos del DIARIO

ESTE periódico llega todas las mañanas a cuantas Empresas, Casas de Comercio y Oficinas tienen arraigo y solvencia. Los Gerentes de esos negocios siempre necesitan varios Empleados cumplidores a los que ofrecer un puesto fijo. DIGALES USTED desde esta Sección lo que sabe hacer y la dirección donde pueden avisarle, y uno de ellos le llamará enseguida para ofrecerle esa colocación que usted anda buscando.

Los LEE quien Puede Pagar

ALQUILERES

EN HAMEL ENTRE HOSPITAL Y ARAMBURO
Se alquilan dos naves propias para garage, una tiene 700 metros cuadrados, y la otra 500 metros, con la entrada por la calle de Hospital Pueden verse a todas horas. Las llaves la tiene el dueño, señor Salcido. Y para más informes, su dueño, al teléfono A-9791. Véanlas, que por el Precio pueden tener la seguridad que se arreglarán.
B2 47031 8 oct 18

UN LOCAL propio para industria en Desagüe casi esquina a Infanta, precio de situación. Informa: Luis González. U-1157.
B2 47727 13-19 Oc.

LOCAL propio para bodega, Infanta y Desagüe, con armatostes, vidrieras y nevera. Informa: Luis González. U-1157.
B2 47726 13-19 Oc.

ALQUILO BARATISIMO el espléndido local de Sol 38, casi esquina a Aguiar, porpio para industria o comercio. Informan en la azotea y por Telf. FO-3271.
B2 47535 12-18 Oc.

A PRECIOS MODICOS
Ofrecemos el siguiente local
Aguiar 71
Bajos, entre Crespo y Obrapía, propio para oficina de banco, compañía de vapores o agencia de seguros, con servicio de limpieza, renta mensual: 250 pesos.

THE TRUST COMPANY OF CUBA
Departamento de Bienes
Obispo 53. M-6917.

SE ALQUILAN MUY BARATAS TRES NAVES, solas o separadas, propias para almacén o depósito, cada una tiene 400 metros, en la misma calle de Jesús Peregrino los números 110, 112 y 114 pueden verse también a todas horas. Las llaves en la masillería. A media cuadra de Infanta. Para más informes su dueño, teléfono A-9791.
B2 47032 8 oct 18

OPORTUNIDAD
Alquilo magnífico local propio para comercio o industria, muy claro y fresco, 300 metros. Amargura 51 entre Compostela y Aguacate. Precio, $60. Telf. A-7769.
B2 47264 9 oct 24

PARA farmacia, víveres finos, bar u otra cosa análoga, alquilo barata, la gran esquina de Aguiar esquina a Sol, con los magníficos enseres del giro anterior. Informan en la azotea y por Telf. FO-3271.
B2 47537 12-18 Oc.

PARA ESTABLECIMIENTO
Se alquilan los bajos de Monte esquina a Aguila. También se alquila un gran salón con tres puertas metálicas por Maloja, propio para industria, almacén o depósito. Informes: Sr. Francisco Torres. Edificio «Bacardí», Apartamento 401. Telf. A-7830.
B2 47887 14-19 Oc.

GLORIA esquina a Rastro. Se alquila la local para establecimiento. Informan, teléfono M-6182.
B2 46669 7 oct 17

PARA ESTABLECIMIENTO. alquilo planta baja la casa Amargura 34, entre Cuba y Aguiar, gran local, sobre columnas, 18 metros frente x 22. Llave los altos. Informes: La Regente. A-4376.
B3 45804 5 oct 20

SE ALQUILA, preciosa, esquina Clavel y Pajarito, una cuadra antes de Infanta, 5 puertas de hierro, muy propio para ferretería, víveres o cualquier establecimiento, vivienda para familia separada por reja de hierro con puerta, todo por $50. Informan en la misma. También se alquila al lado dos hermosas naves para almacén o industrias, muy baratas, del mismo dueño. Oficios 16, teléfono A-6567.
B2 45385 5 oct 18

ALQUILO local con 250 metros, Monte 280, a media cuadra del Mercado Unico, propio para depósito, industria o cualquier otro giro. Precio 45 pesos, tiene vidrieras a la calle y armatostes. Informan: Telf. A-9735 y en la misma, segundo piso.
B2 47197 9-17 Oc.

ZANJA, Lucena, media cuadra de Belascoín, alquilo local grande, propio para cualquier industria o cine. Puede verse a todas horas. Informes, en la misma.
B2 49090 9-19 Oc.

SAN IGNACIO 84, gran nave para comercio, con entresuelos para oficina. Precio módico. Dr. Arturo Fernández, Habana 86. M-2602.
B2 46303 6-16 Oc.

NAVE: Se alquila. Estévez 96. 14 x 46. Telf. A-3861.
B2 46192 6-16 Oc.

ALQUILERES

SE ALQUILA una esquina muy cómoda y barata para establecimiento bodega, en Infanta y Cañongo, Cerro. Informan: San Rafael 126, altos. Telf U-5311.
B2 46815 8-16 Oc.

EN MURALLA entre Aguacate y Villegas se cede local grande, muy barato, con armatostes y enseres; también se venden vidrieras, una caja de caudales grande, un automóvil Chevrolet cerrado, dos puertas, modelo 1929, poco uso. Telf. M-1460.
B2 46353 6-6 Nov.

ALQUILO hermoso local en centro Habana, Virtudes y Escobar, frente dos calles, cinco puertas metálicas, propio para cualquier establecimiento baratísimo. Informan: Virtudes y Gervasio, bodega.
B2 44990 1-16 Oc.

B-3. Departamentos

DEPARTAMENTO: Manrique 53. Pegado a Neptuno alquilo barato dos espléndidos departamentos modernos con sala, dos cuartos grandes, baño completo, cocina de gas. Llaves el encargado. Telf. FO-7732.
B3 48047 15-20 Oc.

SE ALQUILA un dePartamento en la azotea, con terraza independiente, de dos habitaciones y cocina. Una habitación en la planta baja y otra en la azotea, muy fresca y amplia. Precios muy reducidos. Informan en la misma. Campanario 121 entre Reina y Salud.
UH B3 C R 17 ind.

SE ALQUILA un departamento en Jesús del Monte 303, frente a Santos Suárez, compuesto de dos habitaciones, baño y cocina. Informan, teléfono U-5117.
B3 48058 15 oct 20

BERNAZA 65, casi esquina a Muralla, se alquilan departamentos con distintas comodidades de 10 a 20 pesos. Informa, la encargada.
B3 48151 15 oct 21

QUINTA AVENIDA
ALQUILO departamentos y habitaciones con y sin baño. Para una persona a 23 y 25 pesos y para matrimonio 45 y 50 pesos y con baño a 60 y 65 pesos. Espléndida comida. Zulueta 71, esquina a Dragones. Telf. A-1000 y M-5778.
B3 47678 13-28 c.

PALACIO AYESTERAN
No alquile sin antes ver estos Departamentos, son los más claros y baratos, exteriores e interiores. Ayesterán 8, casi esquina a Carlos III. Telf. U-7200.
B3 47889 14-29 Oc.

APARTAMENTO en Galiano y Trocadero, altos del Bar, con vista a la calle. Informa: Luis González. U-1157
B3 47719 13-19 Oc.

8 PESOS mensuales, departamento con tres divisiones, frente con terraza. Monte número 130.
B3 45843 5-20 Oc.

DEPARTAMENTO bajo, independiente claro, ventilado, todo servicio, Espada 24, entre San Rafael y San Miguel. Informan, encargada, altos, al fondo.
B3 47695 13-18 Oc.

SE ALQUILAN a personas honorables, buenos y frescos departamentos agua fría y caliente con sin muebles. hay habitaciones azotea, precios situación, casa de orden. O-Reilly 5.
B3 47516 11 oct 26

SE ALQUILAN casitas independientes con sala, cuarto, patio, servicios y cocina, 11 pesos. Magnolia, Pasaje Cogul, entre Buenos Aires y San Antonio. Informan al lado, letra A o B. Fábrica de Confituras.
B3 46917 8 oct 19

GERVASIO 96, esquina a Neptuno: Alquilo departamentos independientes para familias, con todas sus pertenencias en los mismos. Informa el encargado.
B3 47360 10-19 Oc.

EDIFICIO CARREÑO
Se alquilan espléndidos departamentos para familias, cuartos para matrimonios y hombres solos, hay restaurant. También se alquila un piso de 3,000 metros, propio para exhibiciones. U-2958.
B3 47087 9 oct 16

DE 15 A 20 PESOS, departamentos de dos y tres habitaciones, claras y ventiladas, servicios propios, instalación eléctrica. Compostela 113, entre Muralla y Sol.
B3 47396 10-20 Oc.

CUBA 4. Se alquila un departamento con vista a la calle Cuba; otro departamento a la calle Aguiar. Ganan 15 y 14 pesos. En Paseo de Martí 71, habitaciones a 7 pesos.
B3 46883 8-16 Oc.

RAYO Y ESTRELLA
Alquilo departamentos en casa nueva, a precios razonables; tienen sala, comedor, dos habitaciones, cocina y servicios. Hay encargado. Teléfono: A-2746.
B3 44989 1-16 Oc.

ALQUILERES

B-4. Habitaciones

ALQUILASE a matrimonio solo habitación amueblada, todo confort y asistencia, baño anexo; otra alta con servicios. Casa de familia. Pozos Dulces 22, altos, Ensanche Habana.
B4 48191 16-19 Oc.

SE ALQUILAN dos habitaciones con baño y todo servicio en Calzada y 12, familia honorable, frente al Tenis Club. F-2234.
B4 48201 6-20 Oc.

EN ANGELES 16, altos, se alquila una habitación a hombres o matrimonio, casa de poca familia.
B4 48244 16-19 Oc.

AGUACATE 30, segundo piso, una habitación en casa particular, como para dos personas y hay otra más chica, para una sola persona. Informan :Telf. M-9450.
B4 48050 15-23 Oc.

NEPTUNO número 201, altos de la barbería, se alquila una habitación con balcón a la calle. Es muy fresca y barata.
B4 48064 15-21 Oc.

BARATAS, HERMOSAS Y FRESCAS HABITACIONES
Se alquilan habitaciones con vista a la calle, en Maloja Nº 1, esquina a Monte y Aguila. Las llaves en la misma. Informan: Edificio «Bacardí'. Apartamento número 401. Telf. A-7830. Francisco Torres.
B4 47882 14-19 Oc.

PRECIOS bajos; casa decente; tranquila, lugar especial para hombres solos. Habitaciones de todos precios. Servicio, agua, luz, limpieza. Los vehículos por su frente. Neptuno 57.
B4 47928 14-19 Oc.

EN CASA de familia se alquila una habitación con balcón a la calle a hombres solos o matrimonio sin niños han de ser de estricta moralidad. calle 11 número 320, entre A. y B. Telf. F-3520.
B4 47937 14-18 Oc.

EN EL VEDADO: Un matrimonio que vive casa grande, desea alquilar dos o tres habitaciones a señora o matrimonio sin niños; tiene que ser familia decente. Informan en La Habana, San Lázaro 400, bajos, de 10 a 1.
B4 47878 14-17 Oc.

PUNTO céntrico, en casa de señor solo, alquílanse dos habitaciones juntas, muy frescas, a una o dos personas. Precio, $20, Malecón 31, altos, único inquilino.
B4 47802 13 oct 16

SE ALQUILA una habitación muy grande y muy ventilada, con todo el servicio adentro. Calle 9 número 46, entre F. y Baños.
B4 47675 13-16 Oc.

SE ALQUILA en lo mejor del Vedado, Línea número 215 entre G y H, una habitación con toda asistencia, a hombres solos o matrimonios sin niños. Con agua corriente y balcón a la calle. Precio económico.
B4 48109 15 oct 18

HABITACIONES fresquísimas, lavabos de agua corriente, baño caliente. Comida riquísima. Estricta moralidad. For 25 pesos mensuales, casa, comida y desayuno (en lo más céntrico). Galiano 90, principal.
B4 48174 15 oct 18

SALUD número 132, altos. Se alquilan frescas y hermosas habitaciones a precio muy económicos.
B4 46141 6-17 Oc.

INDUSTRIA 115, habitaciones balcón calle, 10, 12, 15 pesos, departamentos 16 pesos. Sol 79, habitaciones, 5, 7, 10 pesos: departamentos, 15. Monte 397, habitaciones, 8, 10. Casitas, 13 pesos.
B4 47228 9 oct 21

VILLEGAS 21, esquina Empedrado, 9 y 10 pesos, habitaciones con balcón e interiores; una habitación amueblada, $15 y $12. Informes, encargado.
B4 46765 7 oct 17

HABITACION pequeña, gran ventana Norte, otra grande, preciosamente amueblada, lavabo, balcón, comida excelente si desea; casa moderna, tranquila, Reina 6, 3o. Telf. M-9209.
B-4 47476 11-17 Oct.

EDIFICIO Portas, Cuba 36, Chacón 2, moderno, fresco, bien situado, espléndidas habitaciones con y sin muebles, desde $8. Sólo personas morales. Informa encargado.
B4 47449 10 oct 18

VIRTUDES 28, edificio moderno, céntrico, espléndidas habitaciones con muebles, ropa, limpieza y teléfono, desde $12. Animas 170 A, amplias habitaciones muy baratas. A-4253.
B4 47448 10 oct 18

MALECON 75, altos. Se alquilan dos grandes, lindas habitaciones, balcón independiente al Malecón y una interior, todo servicio, si se desea. Casa respetable familia.
B4 47405 10-20 Oc.

HABITACIONES baratas, Sol 79, 5, 7, 10 pesos; deptrtamentos 15 pesos. Industria 115, habitaciones balcón, 10, 12 y 15 pesos. Monte 397, casitas, 13, 14 pesos; departamentos, habitaciones, 8, 10 y 12 pesos.
B4 47217 9-24 Oc.

¿QUIERE vivir tranquilo, decente? «Palacio Gris», San José, Lucena, Zanja, habitaciones grandes, apartamentos dos habitaciones, balcón calle, baratos, agua, luz.
B4 47091 9-19 Oc.

$7.00 HABITACIONES con luz y lavabos, departamentos 12 pesos. Pozos Dulces y Lugareño. Una cuadra Paradero Príncipe.
B4 46205 8-18 Oc.

EDIFICIO Catedral, casa para familias honorables. Hay ascensor, agua abundante. Habitaciones y departamentos muy frescos. Visitando este edificio ningún otro le gustará después. Empedrado número 4.
B4 C6589 9 nov 8

VEDADO. Línea 91 esquina Seis, necesito compañero para cuarto independiente, con baño, en casa honorable. Amueblado, ropa de cama. magnífica comida. $25. F-5632.
B4 45935 5 oct 18

VEDADO, Línea 91, esquina 6, alquilo dos habitaciones unidas, con baño, gran portal. Planta baja, casa honorable, caben cinco personas, magnífica comida. Precio módico. F-5632.
B4 45937 5 oct 18

OBRAPIA 96 y 98
Se alquilan habitaciones con balcón a la calle y un gabinete de mamparas y otras interiores, grandes y frescas, lavabos de agua corriente, luz toda la noche. Son especiales para oficinas u hombres solos, matrimonio solo. Precio de situación. Informes, portero.
B4 47037 8 oct 18

B-5. Casas de Huéspedes

CASA DE HUESPEDES. GALIANO 103
Entre San José y Barcelona. Esta casa ha sido completamente reedificada. Su nuevo dueño ofrece espléndidas y cómodas habitaciones, espléndidos baños intercalados, agua fría y caliente a todas horas y excelente comida. Telf. A-9312.
B5 48178 15 oct 22

¡OJO! MONTE 5
Gran casa para familias. Rebajados los precios al 30 0-0, de acuerdo con la rebaja de sueldos. Habitaciones balcón y lavabo, 8, 10, 12. Apartamentos de dos habitaciones, 15, 18, balcón y baño privado. Agua caliente, con o sin comida. A-5173.
B5 45787 5 oct 20

HUESPEDES, espléndida casa propia para familias, situación inmejorable, habitaciones desde $10, apartamentos $25, con y sin muebles. Prado 93, altos, Partagás, esquina Neptuno
B5 41757 29 sp 31

B-6. Hoteles.

HOTEL VANDERBILT
Espléndidas habitaciones, de esquina y servicio privado. Hay más modestas desde 30 pesos, con todo servicio, una una persona. Neptuno 309, Loma Universidad.
B6 47895 14-21 Oc.

ALQUILERES

HOTEL NUEVO
VILLEGAS 110. TELF. M-6674
Aproveche esta oportunidad. Vivir en un hotel de primera a precio de situación. Matrimonios, $45 al mes, con todo servicio. Visítenos y se convencerá.
B6 JIR. 5-4 Nov.

AMBASSADOR
Selecto y sencillo; económico y tranquilo. Mesa excelente. Precios muy bajos. Administrador nuevo. Situación céntrica, en A. y Calzada, Vedado.
B6 C-6591 13-12 Nov.

HOTEL TORREGROSA
Compostela 65, esq. Obrapía. Teléfono M-1366. Su nuevo dueño ofrece residencia a familias de la Habana y del interior a precios muy reducidos, con baños privados, excelente comida, elevador día y noche.
B6 48194 16-31 Oc.

HOTEL Pan América, Consulado 146, entre San Rafael y San José, frente al Capitolio. Apartamentos para dos o más personas, con baño privado. Abonos al restaurant.
B6 46539 7 oct 22

NUEVO HOTEL LUZ
Amargura 47 Telf. M-2395
Aquí puede comer bien, dormir fresco. Esta casa cuenta con cuartos para todas las fortunas, lo que usted pueda gastar El dueño al frente de la cocina, no tendrá problemas con la comida. Cuartos con baño matrimonios desde $55, una persona $40. Con el baño fuera matrimonios desde $50, una persona $30. Apartamentos especiales. Por días $1.50 y $2 pensión completa.
B-6 39147 21-21 Oct.

HOTEL ROMA
Dedicado a familias estables y pasajeros del interior. Gran reducción de precios; excelente comida. Se admiten abonados al comedor Roof Garden. Servicio a la carta O-Reilly y Aguacate. M-6944, Cable Romotel.
B6 44499 28—23 Oct

HOTEL SANTA FE, S. A.
Se alquilan habitaciones a precios de situación, con o sin comidas, en lo más céntrico de la ciudad. Amistad 61, entre San Rafael y San Joesé.
B6 C-6582 29-29 Oc.

THE SAVOY
F Y 15, VEDADO
Teléfono F-6616
Situado en un lugar alto del Vedado, con fácil y frecuente comunicación con la ciudad y repartos; rodeado de jardines, con 600 metro de hermosos portales. Las habitaciones tienen ventilación directa, teléfono, closet y baño particular con agua fría y caliente. Precios moderados incluyendo tres excelentes comidas bien seleccionadas; el servicio en mesas separadas para cada familia.
B6 C-6558 9-9 Oc.

EL HOTEL CENTRAL
SAN RAFAEL Y CONSULADO
Todo el que sabe viajar busca su Hotel arreglado a su bolsillo; éste reúne todas las condiciones del mejor hotel de Cuba. Posición, confort, seriedad, limpieza y todos los adelantos modernos de nueva creación. Precios, $1 a $3.
B6 38739 19 oct 19

HOTEL MANHATTAN. ¿Desea vivir confortable y económico y buen lugar? El Manhattan. Precio especial a familias residentes y del interior; completamente reformado. San Lázaro, Belascoaín y Malecon Teléfono U-1057.
B6 46661 7-22 Oc.

SE OFRECEN

O-1. Criadas y Criados

DESEA colocarse un buen criado de mano español, experimentado en todo esmerado servicio, sin pretensiones y con referencias de casas conocidas. Telf. A-4792.
O1 48249 16-18 Oc.

UNA SEÑORA española, de mediana edad, desea colocarse de criada manos en casa de corta familia; tiene referencias, Jesús María 90. Telf. M-9434.
O1 48260 16-19 Oc.

DESEA colocarse una criada española, para cuartos y coser, no le importa toda la limpieza de una casa chica, tiene referencias. Teléfono A-5394. Hotel Perla del Muelle.
O1 48158 15 oct 17

SE DESEA colocar criada española para cuartos, coser o manejadora, sin pretensiones, tiene referencias, teléfono F-6146.
O1 48143 15 oct 17

DESEA colocarse muchacha española para criada de mano, sabe servir a la rusa y tiene buenas recomendaciones de las casas donde ha trabajado. Informan, Telf. F-2478.
O1 48147 15 oct 18

DESEAN colocarse dos españolas, una para cuartos o manejadora, sabe coser, la otra criada de mano o cocinar y limpiar, saben su obligación. F-2675.
O1 48168 15 oct 17

DESEA colocarse una jovencita inglesa para limpieza o para cuidar niños, entiende de cocina, llame al M-5393. Gertrudis.
O1 48167 15 oct 17

JOVEN española desea colocarse de criada de mano o de cuartos, sabe coser, tiene referencias, teléfonos M-8455. M-2120.
O1 48164 15 oct 17

DESEA colocarse joven española para criada mano o manejadora, es fina, y trabajadora, buenas referencias. Telf. M-4095.
O1 48179 15 oct 17

SE OFRECE criada austríaca, habla bien español, sabe servir muy bien la mesa y lavar y planchar ropa fina, tiene buenas referencias. Teléfono A-3343.
O1 48185 15 oct 17

MATRIMONIO joven desea colocarse; ella cocinera repostera, él chofer o criado de comedor, salen al campo; se colocan juntos o separados; tienen buenas referencias. Teléfono A-3343.
O1 48186 15 oct 17

DESEA colocarse una muchacha española para todos los quehaceres de una casa, teléfono F-2567.
O1 48189 15 oct 17

DESEA colocarse una joven española para criada de mano o cuartos o manejadora, tiene buenas referencias. Gervasio 125. Telf. M-6743.
O-1 48176 15 Oct. 17

SE OFRECEN

SE DESEA colocar una española de criada de mano o para cocinar, o siendo corta familia no le importa hacerlo todo, tiene referencias, teléfono U-4618.
O1 48086 15 oct 18

SE DESEA colocar una española para criada de cuartos o comedor o de manejadora, tiene referencias, teléfono F-6215.
O1 48068 15 oct 19

SE DESEA colocar una joven española para criada de mano o manejadora, es cariñosa con los niños y tiene referencias. Telf. F-4541.
O1 48150 15 oct 17

DESEA colocarse una joven española de criada de mano o manejadora, lleva tiempo en el país y tiene referencias. Informan, teléfono U-2747.
O1 48136 15 oct 17

SE OFRECE joven española para criada de cuartos o de mano, sabe zurcir bien, coser un poco; también sirve la mesa a la rusa, sabe planchar ropa fina. Informan, teléfono F-1938.
O1 48117 15 oct 18

DESEAN colocarse dos muchachas españolas una para cocinar y limpiar, la otra de criada de mano o de cuartos, tienen referencias. Informan Teléfono U-8239, Dorinda.
O1 47995 14-17 Oc.

SE OFRECEN dos jóvenes españolas, buenas criadas de mano, o para manejadoras o cuartos; una sabe coser, y las dos tienen referencias de buenas casas. Telf. A-4792, (tintorería).
O1 48083 15-17 Oc.

SE OFRECEN dos jóvenes españolas, de criada de mano y ayuda con niños o cuartos y señora para cocinar y limpiar a corta familia, saben cumplir su obligación; buenas referencias. Telf. M-6103.
O1 48110 15-17 Oc.

DESEA colocarse una joven española para criada de cuartos o de comedor y entiende un poco de cocina y tiene referencias. Telf. F-6253.
O-1 47907 14-17 Oct.

DOS ESPAÑOLAS desean colocarse para cuartos y coser, también para comedor, una sabe coser y cortar por figurín, son prácticas y trabajadoras. Teléfono: A-8080.
O-1 47982 14-17 Oct.

SE DESEA colocar una muchacha blanca del país para limpiar, prefiere familia americana. Telf. F-1699
O-1 47943 14-17 Oct.

BUEN criado acostumbrado a servir en buenas casas, es muy práctico en el servicio de la mesa, hace cocktails, plancha ropa de caballero, tiene buenas referencias, llámelo M-4471.
O1 47866 14-17 Oc.

SE DESEA colocar muchacha española de criada de cuartos o para coser; tiene buenas referencias y desea casa seria. Telf. F-6207.
O1 47831 14-17 Oc.

SE OFRECE joven española para todos los quehaceres de una casa, o limpieza y manejadora, quiere casa de moralidad y tiene quien la garantice. Telf. M-2939.
O1 47862 14-19 Oc.

SE DESEA colocar muchacha española para criada de cuarto o comedor. o para cocinar y limpiar, sabe hacer de todo es formal. Informan Telf A-1472.
O1 46399 6—18 oct

O-2. Cocineras y Cocineros

COCINERA repostera, española, desea colocarse, duerme en la colocación; tiene buenas referencias. Informan: U-6444.
O2 48261 16-19 Oc.

UNA MUCHACHA de color, desea colocarse, para cocinar solo, o cocinar y lavar algo de ropa fina; tiene buenas referencias. Informan: F-2675.
O2 48263 16-18 Oc.

DESEA colocarse una señora de color, para cocinar; tiene referencias, duerme en la colocación. Telf. M-4006
O2 48257 16-18 Oc.

DESEA colocarse superior cocinera repostera, muy práctica, española, inmejorables referencias, muy limpia, duerme o no en la colocación. Teléfono U-6636.
O2 48095 15 oct 17

DESEA colocarse una muchacha española para cocinar o limpiar. Informan, teléfono I-7316.
O2 45607 4 oct 17

SE DESEA colocar un buen cocinero para casa de huéspedes o colegio o toda clase de cocina. Telf. U-1320.
O2 48107 15-17 Oc.

EXCELENTE cocinera americana, repostera, desea colocarse en casa cubana o americana; tiene referencias. Telf. M-7094.
O2 48081 15-17 Oc.

SE OFRECE señora mediana edad, para cocinar; siendo corta familia cocina y limpia, cocina a la española y criolla, sabe su obligación; buenas referencias, duerme en la colocación. A-8518.
O2 48111 15-17 Oc.

COCINERO fino, repostero, asiático, desea colocarse casa particular, cocina perfectamente a la criolla, española y francesa. Muy limpio y formal, sabe cumplir con su obligación y tiene buenas referencias. A-3336.
O2 48098 15-17 Oc.

COCINERO, repostero, asiático, joven cocina práctico criolla, española, americana, sabe cumplir con su obligación; también tiene recomendación. Informan: Telf. M-5171.
O2 48096 15-17 Oc.

SE OFRECE una buena cocinera peninsular, cocina a la criolla y española, sabe hacer dulces y siendo corta familia, cocina y limpia; tiene recomendación de buenas casas. Telf. A-4792.
O2 48082 15-17 Oc.

COCINERA española, mediana edad, cocina española y criolla; tiene buenas referencias, va al campo y duerme en la colocación. Informan: A-3318
O2 48076 14-17 Oc.

JOVEN cocinero español, ofrece su excelente repostería de menús, fino en su trato, especial en cocina criolla, sabe repostería, sin pretensiones. Preguntar por Rodolfo. Telf. A-3090 A-7839.
O2 48115 15-17 Oc.

DESEA colocarse señora de color, para cocinar y ayudar, no tiene pretensiones, no duerme en la colocación y tiene referencias, sabe cocinar. A-8066.
O2 48034 15-17 Oc.

SE OFRECE sin pretensiones, joven de color, que no duerme en la colocación para cocinar y limpiar; tiene referencias, criada no duerme en la colocación, sin pretensiones. M-5241.
O2 48035 15-17 Oc.

DOS ESPAÑOLAS y dos muchachas de color, cocinan, limpian y hacen cuanto sea menester en una casa, sin pretensiones, trabajadoras, honradas. Informan: M-1583.
O2 48106 15-18 Oc.

COCINERO joven español se ofrece para casa particular, sabe las tres cocinas, práctico en repostería y pastelería, es muy limpio en su trabajo con buenas referencias. Informar A-9704.
O-2 47994 14-17 Oct.

SE DESEA colocar una señora española de mediana edad para cocinar o limpiar, o para todo siendo una corta familia, tiene referencias y duerme en la colocación. Telf. I-7555.
O-2 47956 14-17 Oct.

SE DESEA colocar una joven española para cocinar y limpiar a matrimonio o corta familia. Informan U-6733.
O2 47857 16-17 Oc.

SEÑORA peninsular de mediana edad se coloca para cocinar, limpiar o manejar, tiene referencias. F-6107.
O-2 47875 14-17 Oct.

SE DESEA colocar una joven española, por horas o cocina, duerme fuera; tiene recomendaciones. Telf. M-3066.
O2 47825 14-17 Oc.

SE DESEA colocar española cocinera para matrimonio solo o criada de mano o cuartos, sabe repasar, lavar y planchar ropa de señora, no importa salir al campo. FO-2745.
O2 47918 14-17 Oc.

DESEA colocarse una buena cocinera española, ayuda a la limpieza de corta familia, es aseada y formal y duerme en la colocación. Informan. teléfono M-5512.
O2 48185 15 oct 17

M.E.C.D. 2016

SE OFRECEN

JOVEN de color, desea casa en el Vedado, para cocinar o para limpiar. Duerme o no en la colocación. Teléfono F-4100.
O2 48025 15 oct 17

SE OFRECE joven española para cocinar y limpiar corta familia, sabe hacer algunos dulces, tiene muy buenas referencias. Telf. A-3343.
O2 48184 15 oct 17

DESEA colocarse señora española para cocinar a la criolla y española, si es corta familia ayuda, una muchacha para comedor o criada de mano, sabe planchar, buenas referencias. A-3126.
O2 48188 15 oct 17

DESEA colocarse una joven española para cocinar y limpiar, 15 años en el país, cocina de todo y algo repostería, no repara el sueldo, si es familia de posición, por 18 pesos. Plaza Polvorín, habitación 17. Teléfono A-3791.
O2 47679 13 oct 17

SE DESEA colocar una joven española, para cocinar y limpiar si es corta familia, dormir fuera, tiene buenas referencias. Telf. M-8864.
O2 48144 15 oct 18

SE DESEA colocar una joven para cocinar y limpiar a matrimonio solo o corta familia, sabe lavar y planchar, o para manejadora, es formal y tiene quien la represente. Informan, U-7458.
O2 48155 15 oct 17

SE DESEA colocar una joven española; cocina a la española, no le importa ayudar a los quehaceres de la casa. Entiende de costura. Teléfono M-4035.
O2 48163 15 oct 17

UNA INGLESA buena cocinera, desea colocarse, buenas referencias. Informan: F-6253, Vedado. 11 número 31, esquina 6.
O2 47835 14-18 Oc.

SE DESEA colocar una señora española de cocinera y repostera; tiene referencias. Telf. F-4074.
O2 47860 14-17 Oc.

SE DESEA colocar una cocinera de color, para corta familia. Informan Telf. A-4611.
O2 47920 14-17 Oc.

O-3. Manejadoras

UNA MUCHACHA inglesa desea colocarse manejadora o criada de mano. Llame a Clara. Telf. F-6442.
O3 48039 15-18 Oc.

O-5. Jardineros

SE DESEA colocar un joven español para jardinero, sabe injertar toda clase de plantas, entiende de frutos menores ,tiene referencias de las casas donde ha trabajado y sabe limpiar máquinas, lo mismo para el campo o para la ciudad. F-3208.
O-5 47990 14-16 Oct.

O-6. Choferes

DESEA colocarse chofer español, experto en toda clase de máquinas y mecánica, no tiene pretensiones y tiene recomendaciones de casas particulares conocidas. Telf. A-4792.
O6 48084 15-17 Oc.

DESEA colocarse joven chofer mecánico, de color, sin pretensiones; referencias en la misma. Teléfono: FO-1141.
O6 48196 16-19 Oc.

CHOFER español, joven, mecánico, con los dos títulos: el de España y el de ésta, se ofrece a casa particular o comercio. Referencias inmejorables. Telf. F-6295. Ignacio.
O6 48180 15 oct 19

DESEA colocarse un chofer de color, buen mecánico, con mucha práctica y muy buenas recomendaciones de las casas donde ha trabajado. Cecilio Gómez. Telf. F-5806.
O-6 47827 14-18 Oct.

O-7 Costureras, modistas y sombreras

MODISTA: Corta y cose por figurín, toda clase de ropa, señoras y niños, desea colocación fija o por días. Telf. F-2204.
O7 47870 14-17 Oc.

O-9. Operarios y Apredices

MECANICO electricista español, muy formal y de iniciativa, desea colocarse con hombre de negocios para toda clase de trabajo. Informan: Belascoaín 123, tienda de ropa, S. Rodríguez.
O9 48192 16-20 Oc.

O-10. Oficinistas

TENEDOR de libros competente y serio, se ofrece fijo o por horas. Voy al campo. M. Pagés, Teniente Rey, 92, bajos.
O-10 48012 14-18 Oct.

MUCHACHO 16 años, desea empleo, sin pretensiones. Sabe mecanografía, contabilidad y tiene buen carácter de letra. Roca, Animas 108. Altos, Teléfono A-2474.
O10 47094 9 oct 18

EXPERTO Tenedor de Libros, Cajero y Corresponsal en Inglés y Español con varios año sde experiencia en Compañía americanas, solicita empleo Telf. U-3262. Contador. Departamento Anuncios DIARIO DE LA MARINA.
O10 46812 8-17Oc.

SE SOLICITAN

S-II. Agentes y Socios.

SE NECESITAN una criada española y un criado de mano, sueldo 25; una cocinera repostera o un cocinero, 35 pesos y un chofer español, 30 pesos. Compostela 58.
S1 48255 16-18 Oc.

SE SOLICITA una muchacha para los cuartos de un matrimonio, sueldo, $6. Línea y Baños.
S1 48113 15 oct 18

SE SOLICITA
Un criado que sepa servir mesa, tiene que traer referencias de las casas en que trabajó, sueldo 25 pesos, uniforme y ropa limpia. Calle 20 entre 5 y 7, Reparto Miramar.
S1 47746 13-17 Oc.

S-2. Cocineras y Cocineros.

SE SOLICITA una peninsular para cocinar y otros quehaceres. Sueldo, 15 pesos. Monte 172, botica.
S2 48183 15 oct 17

S-7. Costureras, modistas y

SE SOLICITAN costureras embolsilladoras y viradoras, en Obispo 82 esquina a Villegas.
S7 48177 15 oct 18

S-11. Agentes y Socios.

SOLICITO socio con 1,500 pesos, finca en explotación, negocio serio, sin peligros ni fomentos. Informan: Marcial Rodríguez. «La Retreta», Monte 33.
S11 48089 15-17 Oc.

SE SOLICITAN agentes de ambos sextos para la venta de carbón a casa de familias. Buena comisión. 3a. número 288 entre C y D. Vedado. 1 p. m. a 5 p. m.
S-11 47949 14-18 Oct.

NECESITO un socio activo con 650 pesos, para negocio ya establecido, sencillo y productivo. Zayas, apartado 2049.
S11 47372 10 oct 17

S-12. Solicitudes Varias.

ESCOMBROS. Se solicitan escombros (no basuras) para rellenar el lote adjunto al Hotel "Nacional" por la calle 23. Ver al Sr. Juan Villar allí mismo. Teléfono U-8981.
S12 48207 16-21 Oc.

SE SOLICITA muchacha blanca, de 16 a 18 años, para cuidar dos niños y lavarle ropitas, que sea práctica; sueldo, 10 pesos. Villegas 51, altos.
S12 48187 15 oct 17

SE SOLICITA un matrimonio blanco, sin niños para encargados de un pasaje. Se da el departamento, Libertad 97, entre Juan Delgado y D. Strampes, Santos Suárez.
S12 47089 9-1 7Oc.

SE SOLICITAN

COMPAÑIA extranjera ofrece una oportunidad a un hombre de educación, presencia y experiencia, para un trabajo que requiere mucha voluntad. El puesto es remunerativo. Escriba con todos los detalles de su experiencia, etc., al Apartado 1643. Habana.
S12 48200 16-19 Oc.

SOLICITO personas tengan libros usados, sellos, máquinas escribir, cámaras, monedas, aparatos ingeniería, objetos curiosos, antigüedades. etc. U-4186, librería, Obispo y San Ignacio. Voy inmediatamente. U-4186. Llame ahora, U-4186.
S12 48172 15 oct 17

FABRICANTE Americano Solicita persona en cada población para atender buen negocio, trabajando desde su casa. Premoid Company, 397 Third Avenue, New York.
S12 47081 9-18 Oc.

X- Agencias de Colocaciones

M-5241 «La Milagrosa» A-8066. La Agencia que sirve lo más distinguido de Cuba por tener su personal escogido, con referencias.
X 45985 5-5 Nov.

"LA MATANCERA"
A-7740. Sirve rápidamente cocineras, criadas; toda clase de servidumbre y empleados de ambos sexos, con referencias. Calle Sol 102. Servicio permanente a todas horas.
X 45985 5 nov 6

SE COMPRAN

C-1. Casas

COMPRO casa moderna, cinco cuartos y garage, o antigua, con terreno bien amplio, en la Víbora, Cerro u otro reparto. Situación y precio. Apartado 630.
C1 47859 14-18 Oc.

COMPRO casa antigua, barata, Habana, Vedado o Ensanche Habana. Escribir a C. Alvarez, Lealtad 79, Habana.
C1 47705 13-18 Oc.

C-2. Solares

X-3436: Compro solar en Calzada, de pequeñas medidas. Cerro y repartos lejano no.
C2 47845 14-17 Oc.

C-5. Muebles y Prendas

A-2826: Compramos toda clase de muebles como casas enteras, radio, piano, ropa y objetos de Artes. Pagamos más que nadie. A-2826.
C5 48265 16-19 Oc.

COMPRO máquinas Singer, escaparates, camas, neveras, baúles, muebles casas completas, pago bien, llame A-4196. Se cambian muebles.
C5 46737 7 oct 15

PUFITRES compro, vendo, máquinas de escribir, sumar, calcular, mimeógrafos, libreros, burós archivos, muebles en general. Llame al A-8054. Villegas 6. Losada.
C-5 47996 14-21 Oct.

ORO. ORO. ORO.
Compramos oro, platino, plata, en todas cantidades, pagamos el más alto precio de plaza. A-6454. Luz 28.
C5 45226 2-1 Nov.

COMPRAMOS oro viejo, en prendas y otros objetos. Pagamos buenos precios. También cambiamos su valor por prendería de fantasía. Joyería, Muralla 82.
C5 39872 26 oct 29

C-8. Instrumentos de Música.

A-5704. Compra radios, pianos, pianolas, máquinas de escribir, toda clase de muebles modernos, paso en seguida con dinero en mano, realizando rápidamente las operaciones. Telf A-5704.
C8 47738 13-18 Oc.

C-12. Objetos Varios.

LIBRERIA MONSERRAT. Compro libros en todas cantidades, los pago mejor que nadie, voy a domicilio en el acto. Teléfono M-3980. Monserrate 135.
C12 48087 15-20 Oc.

COMPRO oro viejo y plata en prendas y otros objetos. Pago más que nadie. Voy a domicilio rápidamente sin molestias para usted. Avíseme al FO-2187.
C12 47689 13-18 Oc.

SE VENDEN

V-1. Casas.

REPARTO ALMENDARES
Casa a plazos. En lo mejor del Reparto, vendemos una casa compuesta jardín, portal, sala, saleta, tres cuartos, baño y cocina. Precio 3,500 pesos, dando de contado 300 pesos y 35 pesos al mes, como quien paga el alquiler. Aproveche esta oportunidad, hágase de una casa. Las llaves: Dumás y Alpendre. 9 esquina a 12. Telf. FO-2746. eparto Almendares.
V1 48258 16-19 Oc.

MUY BARATO: Se vende un chalet de dos plantas en la Loma del Mazo, buena fabricación; tiene 12 metros frente por 20 de fondo, costó 20,000 pesos y se da en 4,500 pesos. Aurelio Montes, Oficios número 10, de 10 a 1 y de 3 a 4.
V1 48216 16-24 Oc.

VENDO: Casa para los pobres con facilidades de pago, en varios repartos de 350 a 500 pesos; de 1,800; de 3,000 y 2,000 pesos. Para más informes: Telf. X-1207.
V1 48077 15-18 Oc.

LINDO CHALET
Vendo en amplia calle, 12 casi esquina C, reparto Almendares, una cuadra tranvía y buenas guaguas, jardín, amplio portal, sala, tres grandes cuartos, baño grande completo intercalado, hall, bonito comedor, pantry, cocina, garage grande, cuarto criados con buen servicio, patio. Solamente 2,000 pesos contado, 5,000 pesos, facilidad pago. No pierda esta gran oportunidad. Llame para verla. Telf. FO-1167.
V1 48140 15 oct 18

CAMBIO
Casas por otras o por fincas. M-3813, M-6589.
V1 48160 15 oct 20

VENDO 800 pesos, casa madera, perfecto estado, Avenida Sexta número 149, entre 6 y 7, Buenavista. Informan allí mismo o en el Teléfono F-6002, doy facilidades.
V1 47892 14-21 Oc.

VENDO magnífica casa no estrenada. La mejor esquina del reparto Nicanor del Campo (Almendares) frente tranvía, calles asfaltadas; fachadas estilo español; gran apariencia; fabricación primera; toda decorada lujosamente. Algo que merece verse, abierta todo el día. Calle 9 esquina 10. Precio $8.800.00; que aun hoy resulta muy barato. Dueño: FO-3285 y FO-5425
V-1 48016 14-17 Oct.

REPARTO Santos Suárez vendo casa media cuadra doble línea tranvías sala, saleta, tres cuartos, baño intercalado, comedor, garage, traspatio, cuarto criados. Recojo, Perseverancia 33.
V-1 47940 14-17 Oct.

VEDADO, APROVECHE
Moderna, bonita casa, próxima 23, 8,700 pesos; otra, dos plantas independientes, cinco habitaciones, garage, cada una, próximas 17, 25,000 pesos; otra, próxima Paseo, 683 metros, cuatro habitaciones, 12,500 pesos; otra 17, preciosa. Llame FO-7815. Mauriz Paso informan.
V1 47871 14-19 Oc.

GANGA: Vendo magnífica casa, Luis Estévez número 12, a una cuadra de la Calzada. Jardín, portal, sala, corredor, comedor, cuatro habitaciones, baño intercalado, cuarto y servicio de criados, patio y traspatio. Mide 480 varas. Se deja parte en hipoteca. Su dueño: Telf. FO-7502 A-8410.
V1 47867 14-17 Oc.

VENDO en el pueblo de Hoyo Colorado dos casas de tabla, tejas, piso de cemento, una en la medicación de cuadra y la otra hace esquina. $650. Están alquiladas. Ganan $15. Puede entregar 325 pesos y el resto en mensualidades de 20 pesos hasta amortizar $325. Celestino Graiz. Calmito, bodega, Cayaguasal.
V1 39690 25 oct 10

SE VENDEN

SE VENDE
4,500 pesos y algunas mensualidades, una casa por estrenar, Almendares, calle Lanuza entre B. y C., a media cuadra de tranvías de Playa, jardín, portal, sala, saleta, hall, tres cuartos, baño intercalado, comedor, cocina, pantry, despensa, garage, cuarto y servicio de chofer, cuarto y servicio de criado y un hermoso patio, con árboles frutales. Informan en la misma, su dueño Antonio Selleras.
V1 47350 10-18 Oc.

PROPIETARIOS: Vendo varias residencias, distintos precios; igual construyo, reedifico, amplío cualquier obra; estudio y planos gratis, aprovechen baja de materiales y jornales, con poco dinero, mucha obra, no cierren ningún contrato sin pedir precio a J. Fonollar. Llamadlo para convenceros, voy al campo; llegó la hora de cambiar el guano y tabla por ladrillo y cemento. FO-1969. (Correo) Calle 12, Ampliación de Almendares, Marianao.
V1 47174 9-17 Oc.

VENDO: Con facilidades en el pago una casa moderna, calle Tercera entre 4 y 6 reparto La Sierra, dos cuartos, sala, comedor, cocina, baños, garage y jardín. Informan: Telf. X-1326.
V1 48048 15-23 Oc.

VENDO UN LOTE DE CASAS
Por establecimiento que no pase de 18 mil pesos. Informes, Monte 174. García.
V1 45445 3 oct 9

SE VENDE
$4,500 y algunas mensualidades, una casa por estrenar, Almendares, calle Lanuza entre B y C, a media cuadra de tranvías de playa, jardín, portal, sala, saleta, hall, tres cuartos, baño intercalado, comedor, cocina, pantry, despensa, garage, cuarto y servicio de chófer, cuarto y servicio de criados y un hermoso patio con árboles frutales. Informan en la misma, su dueño. Antonio Siljeras.
V1 47350 10 oct 18

SE VENDE: En la Loma de la Universidad una hermosa casa con todas las comodidades apetecibles, con seis cuartos altos y dos bajos, cuatro baños completos y tres cuartos para criados con sus servicios cada uno, garage para tres máquinas. Informan: F-4919.
V1 46784 8 oct 21

INVIERTA ahora y triplicará su dinero, 200 casas en venta en todos los barrios, de todos los precios, desde 1,300 pesos. Informa: Ricardo, Concepción 104. Telf. I-3825.
V1 46884 8-18 Oc.

V-2. Solares

URGE VENTA: 1,500 pesos, Buen Retiro, hermoso solar, 676 varas, situado Stenhart entre Avenida de Columbia y Medrano, árboles frutales, acera brisa. X-1403.
V2 48085 15-19 Oc.

VEDADO C número 264 esquina 27 en $35.00 jardín, portal, sala, comedor, tres cuartos, baño, patio, traspatio, cuarto y servicio de criados. Informan: A-9665.
V-2 47874 14-20 Oct.

VENDO parcela llana, con aceras, de 28 metros fondo por frente que quieran a $10.00 vara, sin pagar nada efectivo si fabrican. Calle 23 entre 24 y 26 Vedado. Dueño FO-3285 y F-5425.
V-2 48014 14-17 Oct.

VEDADO, Altos C esquina 27 en $55.00 terraza, sala, comedor, cuatro cuartos, baño completo, cuarto y servicio de criados, amplio hall. Informan: A-9665.
V-2 47873 14-20 Oct.

LOMA DEL MAZO, Ganga. Cerca de 1.000 metros de terreno, frente al parque. Precio de ocasión. Miguel F. Márquez. Empedrado 16, altos esquina a Cuba.
V2 47709 13-19 Oc.

SANTOS Suárez, esquina fraile, Estrada Palma y Figueroa, 1,112 varas, $4. Cortina entre Estévez y Lacret, 1,112 varas, brisa, $2.25. Dueño, U-6308.
V2 47208 9 oct 13

SE HACE traspaso de contrato de un solar, con una casa de madera; tiene pago 755 pesos, se da en 500 pesos. Mariano 35, Cerro.
V2 47349 10-20 Oc.

CALLE 23 esquina, vendo medida ideal, también solar centro poco fondo. Precio de hoy. Facilidades de pago. F-5397. Propietario.
V2 47364 10-18 Oc.

VENDO magnífica parcela de esquina, en Avenida de los Presidentes, la mejor situación y medida para residencia o gran casa de apartamentos. Dr. Francisco Lamelas Habana 66.
V2 47245 9 oct 17

MIRAMAR: Calle 14, a $2.70. Calle 18 a $2.90, Calle 12 a $4.50, el mejor de la Quinta Avenida a $8.00. 11 y San Francisco a peso y medio. Almendares, frente a la línea a uno sesenta. García. U-1363, de 12 a 2, solamente.
V2 46887 8-23 Oc.

V-3. Fincas Rústicas

FINCA muy cerca de La Habana, una caballería, regadío y corriente eléctrica en 3,750 pesos; otra media caballería, cercada como para cría de aves en 3,600 pesos. García. U-1363, de 12 a 2, solamente.
V3 47897 14-29 Oc.

HAGASE de una finquita cerca de la Ciudad, con agua, en líneas de guaguas Cuba y Nacional, a pagar solamente 15 pesos mensuales por cada dos mil varas, «Campo Alegre», Calzada de Güines, Kilómetro 10, entrada del Diezmero. Informes: 10 a 12, en Cuba 76 y 78, Capitán Miranda.
V3 46818 8-23 Oc.

V-4. Establecimientos.

VENDO casa Productos del País, en Belascoaín 197, entre Carmen y Figuras, por lo poder atenderla, buena venta, buen barrio.
V4 48259 16-18 Oc.

VENDO mi ferretería, con venta de gasolina y aceites, no tiene deudas, urge venta por motivos que se explicarán. Para informes: San Ignacio 50 M. Fernández, Telf. A-4432, de 2 a 4.
V4 48057 15-20 Oc.

VENDO café sin cantina 900 pesos, en muy buenas condiciones, buen punto, vende 20 pesos garantizado. Alquiler 27 pesos, buen contrato. Informan: Antón Recio y Monte, Benito, café.
V4 48118 15-18 Oc.

VENDO bodega con 400 pesos contado y el resto con facilidades de pago, en el barrio Monserrate, cerca Neptuno o cambio por propiedad chica. Neptuno y Escobar, café, 2 a 4. Yáñez.
V4 48133 15-20 Oc.

VENDO un negocio en 1,800 pesos, garantizo deja 400 pesos mensuales. Informan: Monte 174. Panadería. Telf. FO-2659.
V4 47532 12-18 Oc.

BODEGA, punto ideal para barra, modesto alquiler, casi regalada, para que aprovechen los gangueros. Informan: Corral Falso y Cruz Verde. «La Perla», Guanabacoa.
V4 39858 26-28 Oc.

GRAN OPORTUNIDAD: Para uno o dos que se quieran establecer. Por tener que dejarlo, cedo café-cantina, buen punto, se da por lo que vale 1 mercancía. Informan en el mismo. Pedro Pérez 24, el dueño.
V4 47568 12-17 Oc.

SE VENDE
Lechería o se admite un socio con poco dinero por su dueño no poderla atender. Informan en la misma de 9 a 12. Suárez y Alcantarilla.
V-4 47978 14-17 Oct.

VENDO: Bar próximo al Capitolio, con Frigidaire, libre de todo gravamen, 1,500 pesos, doy facilidad de pago, me urge la venta. Más informes, Monte y Cárdenas, café Cuenya.
V4 47904 14-18 Oc.

SE VENDE un garage por no poderlo atender su dueño. Informan: Vives 86.
V4 47906 14-22 Oc.

SE VENDE un café-lechería, por no poder atenderlo su dueño, buena venta, se dan facilidades. Informan en San Nicolás 141, bajos. Caridad.
V4 47868 14-22 Oc.

Los Económicos Del DIARIO

De donde no hay no puede salir. Y será inútil que usted trate de financiar una hipoteca o conseguir dinero contra bienes raíces, mientras haga sus proposiciones a gentes sin ahorros ni crédito. En cambio, a esta plana del DIARIO concurren habitualmente los ojos curiosos de las personas adineradas, en busca de un negocio saneado, y USTED PUEDE atraer su capital fácilmente.

Los LEE quien PUEDE Pagar

SE VENDEN

BOTICA, extraordinaria venta, magnífica instalación, excelente situación, alquiler regalado, contrato largo; se vende. Informa: Monteira. Bufete Dr. Ecay, edificio «Bacardí», segundo piso.
V4 46810 8-18 Oc.

IMPRENTA
Vendo muy barata, por embarcar, compuesta de prensa, cuchilla, cosedora perforadora, ponchadora, cortar interlíneas, abundantes tipos y demás accesorios. Lamparilla 19. Telf. A-3060
V4 46890 8-20 Oc.

EN 300 PESOS se vende vidriera de dulces y lunch, bien surtida, buena venta, poco alquiler. Informan en la calle Piñera letra B., entre Santa Catalina y Falgueras, Cerro, de 11 a 1 (once a una).
V4 47680 13-21 Oc.

GRAN VIDRIERA tabacos, quincalla, billetes, vendo por embarcarme, buen contrato, fácil pago, buena esquina, sin competencia. Informan: Muralla 103, segundo piso, de 7 a 8 y de 12 a 2. S. Lizondo.
V4 45890 5-20 Oc.

¡GANGA! Se vende un café-lechería en muy buenas condiciones con una venta de veinte a veinticinco pesos, se da en menos de la mitad de su valor, por tener que ausentarse su dueño. Informan: Castillo 70, esquina Vigía, café.
V4 47159 9-17 Oc.

V-5 Muebles y Prendas

MAQUINA de Singer de ovillo central completamente nueva, siete gavetas con sus piezas de bordar 28 pesos. Consulado 21, bajos, entre Genios y Prado.
V5 48246 16-19 Oc.

MUEBLES y joyas a plazos. Juegos cuarto, sala, comedor, Arte Moderno, hasta con 10 pesos entrada y pagar como usted quiera. También joyas de todas clases. Grandes facilidades de pago. «La Eminencia», Neptuno 188, entre Gervasio y Belascoaín.
V5 48262 16-16 Nov.

JUEGO de cuarto, costó 200 pesos, lo doy en 35 pesos y el de recibidor 10 pesos. Lámparas y cuadros a como quiera. Lealtad 183 y medio. A-2826.
V5 48267 16-19 Oc.

BODEGA
Vendo buena bodega cantinera, en lugar céntrico, con poco de contado, y bien surtida, buen contrato. Informa señor Fernández, Zanja número 11, café, de 2 a 5 p. m.
V4 48065 15 oct 18

Compro varios muebles y máquinas de oficina, a precio razonable. Sr. Vázquez. A-7744.
V-V 48108 15-18 Oc.

POR EMBARCAR urgente vendo los muebles de mi casa, sala, comedor completo, recibidor, cuarto, tres cuerpos, pianola, todos modernos, precios ganga. San Joaquín 33, altos.
V5 48094 15-17 Oc.

MUEBLES BARATOS
Liquidamos los que quedan nuevos para dedicarnos a compra-venta, hacemos encargos, arreglos y compramos. Neveras casi regaladas. El Cedro. Galiano 123 entre Zanja y Barcelona.
V6 7410 21 oc 21

LA UNIVERSAL MUEBLES
Todas cantidades. Liquidamos al contado y a plazos. Juegos cuartos, desde $40,00; idem, comedor. Juegos recibidor y sala, desde $20.00; juegos mimbre, desde $20.00; burós de caoba y neveras, desde $15.00; máquinas idem., radios, pianos, alfombras, lámparas, juegos 3 cuerpos, arte moderno y toda clase, piezas sueltas, San Rafael 167. U-2110.
V5 45331 3-18 Oc.

VENDO lujoso juego cuarto señorita, pintado a dos tonos, moderno y nuevecito, 37 pesos; el de comedor, de caoba y bronces, completo 38 pesos. A-5704, Jesús del Monte 27, altos.
V5 47919 14-17 Oc.

SILLONES CUERO, GANGA
Vendo legítimo cuero, sofá y cuatro sillones muy cómodos, casi nuevos. Valor $450, por $100. También buró nuevo, grande, plano; también otros muebles casi regalados, por embarcar. Llame FO-1167.
V5 48139 15 oct 18

POR EMBARCARME a la carrera, mi juego de cuarto con choffonier 35 pesos; el de sala 15 pesos. Lealtad 183 y medio. A-2826.
V5 47747 13-16 Oc.

MUEBLES clásicos y Arte Moderno muy baratos, al contado y a plazos. Fabricación rápida a elección del cliente. Liquidación de enormes existencias, así como Joyería, Relojería, Lámparas, etc., con el fondo y mensualidades que convenga al comprador. Cambiamos y alquilamos muebles con opción a comprarlos, incluso los de lujo, rebajando el 50 por ciento de lo pagado. La Casa Ruisánchez, Angeles y Estrella. Teléf. A-2024.
V5 47370 10-9 Nov.

SE VENDEN

DE OCASION
Baúles y maletas desde $1.00. Joyas, muebles, objetos de adorno, lámparas, trajes, abrigos, sobrecamas, ropa en general. Casa de préstamos La Sociedad. Suárez 34 entre Apodaca y Gloria. Telf. A-7589.
V5 47446 10 oct 20

ABRIGO de piel fina para señora, se vende muy barato, casa de préstamos La Sociedad, Suárez 34. Telf. A-7589.
V5 47879 14-20 Oc.

MAQUINAS DE COSER
«Singer», ovillo central y otras; tenemos gran surtido, todos precios, garantizadas. Tenemos piezas de repuesto todas clases. Compramos y cambiamos; pagamos doble. Angeles 36 y Sitios. Telf. A-8861.
V5 45350 3-18 Oc.

MUEBLES baratísimos, escaparates, $5.00; con lunas $10.00; camas, $3.50; coquetas $6.00; cómodas, $6.00 mesas noche $1.00; aparadores, $6.00; fiambreras $2.50; vitrinas, $8.00; máquinas «Singer» gabinete, $10.00; libreros, burós, sillas, sillones, juegos cuarto, comedor, sala, recibidor, piezas sueltas a como quiera, San Rafael 152, esquina a Marqués González. «La Colonial». Telf. U-1488.
V5 47935 14-22 Oc.

V-6 Maquinarias

SE VENDE una prensa para sacos, desperdicios, etc., varios tornos, taladros, recortador, etc., Villanueva y Velázquez, Jesús del Monte, de 3 a 6.
V6 47929 14-20 Oc.

DOS MAQUINAS de lavar, Tork, con muy poco uso, casi regaladas, Falgueras 4 y medio, entre San Pablo y Auditor, Cerro.
V6 48208 16-22 Oc.

V-7. Automóviles y Accesorios

SE VENDE un Packard de 12 cilindros, en perfecto estado, propio para turistas, se da barato. Puede verse 13 entre 4 y 6, número 419, Vedado.
V7 48213 16-19 Oc.

FORD Sedan, 4 puertas, 6 ventanas, del penúltimo modelo, pintura fábrica, nueva; magnífico de todo mecánicamente perfecto. $550. Félix O-Shea. U-1799.
V7 48166 15 oct 19

FORD SEDAN. Dos puertas. Ultimo tipo. En magníficas condiciones. Preguntar por Burés. Padre Varela 171.
V7 47847 14-17 Oc.

$200
Dodge con chapa de alquiler, listo para trabajar. F-2171, de una a dos.
V7 48114 15 oct 18

SE VENDE camión Mack, de 2 1-2 toneladas, moderno, con carrocería propio para cargar carne o para cualquier industria. Informan en San Nicolás 262. Señor Vega, de 1 a 3.
V7 48134 15 oct 19

GANGA: Se vende un ómnibus de 19 pasajeros, completamente nuevo. Informan y verlo en el garage Aguila, Vives 99.
V7 48051 5-17 Oc.

VENDO: Camión 3 y media toneladas ¡Por lo que ofrezcan! Buenas gomas, carrocería y mecánica. Calle D-243, (segundo piso). Vedado.
V7 48088 15-19 Oc.

BUICK 7 pasajeros propio para el turismo, en magnífico estado también lo cambio por carro chico cerrado de 4 puertas. General Lee y J. Bruno Zayas, Víbora.
V-7 47947 14-17 Oct.

¡¡GOMAS!!
GARANTIZADAS

29x440	6.75
29x450	7.90
29x500	10.90
31x525	12.90
32x600	15.90
33x600	16.25

Otras medidas igual proporción
HAVANA TIRE CO.
San Lázaro 240,
esquina a Campanario
V-7 47957 14-9 Oct.

CAMION FORD. Carrocería de reparto, hecha con maderas del país. Pintura y gomas nuevas. Preguntar por Burés. Padre Varela 171.
V7 47849 14-17 Oc.

LINCOLNS de uso, abiertos y cerrados. En magníficas condiciones de pintura y gomas. Facilidades de pago. Preguntar por Burés. Padre Varela 171.
V7 47854 14-17 Oc.

FORD SEDAN Especial, cuatro puertas. Flamante de pintura y gomas nuevas. Mecánicamente reconstruído. Preguntar por Burés. Padre Varela 171.
V7 47848 14-17 Oc.

CAMION FORD reconstruído, con carrocería de expreso. Se da barato. Preguntar por Burés. Padre Varela 171.
V7 47846 14-17 Oc.

FORD SEDAN, cuatro puertas, seis ventanas. Pintura y gomas nuevas. Garantizo su mecánica. Se da en ganga. Preguntar por Burés. Padre Varela 171.
V7 47851 14-17 Oc.

SE VENDEN

CUÑA FORD, último tipo, con chapa de este año. En perfectas condiciones mecánicas. Preguntar por Burés. Padre Varela 171.
V7 47852 14-17 Oc

FORD DOS PUERTAS. Reconstruído. Pintura y gomas nuevas. Se da barato. Preguntar por Bufés. Padre Varela 171.
V7 47850 14-17 Oc.

BABY MARMON, casi nuevo. Se garantiza su mecánica. Preguntar por Burés. Padre Varela 171.
V7 47853 14-17 Oc.

VENDO lujosa máquina cerrada Chevrolet, cuatro puertas, del 28, magnífica pintura, gomas, perfecto funcionamiento motor. Chapa particular 1932, 200 pesos. A-5704, Jesús del Monte 27, altos.
V7 47735 13-18 Oc.

GRAN TALLER DE CHAPISTERIA
Reparación en general de radiadores pintura «Duco», soldadura autógena. de Enrique Padilla, Infanta 5, entre Jovellar y San Lázaro. Telf. U-7267. Esta casa pinta con «Duco» todas las reparaciones de los trabajos de chapistería, con precios muy reducidos y con toda garantía en las reparaciones generales. Mi interés es que sea usted un cliente para siempre.
V7 12462 J. I. R. Indf.

SE VENDE cuña Mercer, en perfecto buen estado, seis gomas casi nuevas. Precio de ocasión. Garage San Indalecio 41, preguntar por Ramón.
V7 47147 9-24 Oc

V-8. Instrumentos de Música

MI RADIO «RCA», costó 150 pesos, lo doy en 25 pesos, estando completamente nuevo y gran alcance. Lealtad 183 y medio. A-2826.
V8 48266 16-19 Oc.

PIANOLA eléctrica y de pedal, con su envase de fábrica, su precio 1,500 pesos, la doy en menos de 70 pesos. San Joaquín 56, letra B.
V8 48268 16-19 Oc.

ORTOFONICA «Victor» 43, la doy con muchos discos en 12 pesos y la que teníamos en la finca, de mesa, con 40 discos, 6 pesos. Lealtad 183 y medio. A-2826.
V8 48269 16-19 Oc.

LIQUIDACION por pocos días. Pianos casi nuevos, procedentes de empeños, absoluta garantía. Facilidades de pago. Guitarras, mandolinas, violines, saxofones, etc. «La Predilecta», San Rafael y Oquendo.
V8 48210 16-31 Oc.

PIANO «Stewers» teclado y barniz nuevo con banqueta, propio para concierto o estudio, costó 700 pesos, lo doy en menos de 50 pesos.
V8 48264 16-19 Oc.

GANGA: Pianola Stowers, banqueta, rollos, barniz flamante, teclado blanco, costó 1,000 pesos la doy en 60 pesos, ortofónica 4-3 Victor, con muchos discos 22 pesos. San Joaquín 33, altos.
V8 48093 15-17 Oc.

FLMANTE piano alemán. Lo doy barato. Si lo ve lo compra en el acto. También un reloj de pie, San Rafael 141, bajos, entre Oquendo y Soledad.
V8 47843 14-19 Oc.

EN 60 PESOS vendo un piano francés con teclado de marfil, buenas voces, barniz muñeca con banqueta, también vendo máquina de escribir Remington 20 pesos. Aguila 139.
V8 47708 13-21 Oc.

VENDO LUJOSA ortofónica «Victor» gabinete estilo Renacimiento, parada automática, lo más moderno en ortofónica 22 pesos, con muchos discos, costó 200 pesos. A-5704, Jesús del Monte 27, altos.
V8 47734 13-18 Oc.

VENDO lujosísimo radio eléctrico, gabinete Renacimiento, grandes voces y claridad, nuevecito. Véalo pronto, se convencerá de ganga 30 pesos, costó 125 pesos. A-5704, Jesús del Monte 27, altos.
V8 47736 13-18 Oc.

VENDO lujoso radio «Majestic» Superheterodino, costó 165 pesos, días de comprado, tiene propiedad y garantía 75 pesos, aceptaría radio inferior parte pago. A-5704, Jesús del Monte 27, altos.
V8 47737 13-18 Oc.

RADIO Majestic, a plazos, modelo 1931, 5 pesos mensuales, su radio u ortofónica usados servirán de entrada o parte pago. A-5704. Jesús del Monte 27, altos.
V8 44459 22 oct 30

AFINE su piano, pianola, por $2.50. Absoluta garantía. Virgilio Fernández, procedente de grandes fábricas europeas. Taller de reparaciones de pianos y autopianos. Zulueta 36 y medio. M-3040.
V8 44667 29-30 Oc.

V-9 Utiles de Oficina

BUROS, archivos, máquinas de escribir, sumar, cajas caudales y archivos, libreros, satélites, kardes, tarjeteros, sillas, sillones, butacas, relojes, neveras. Progreso número 3 entre Aguacate y Villegas. M-8638.
V9 C6593 15 nov 14

DE OFICINA empeño y compro máquina de escribir, sumar, mimeógrafos, adresógrafos, archivos, kardexs, satélites, muebles en general. Pago bien. Llame al A-8054. Losada. Villegas 6.
V-9 47697 14-21 Oct

PARA oficina y de ocasión, burós, máquinas de escribir, sumar, calcular, libreros, archivos, mesas satélites, carpetas. No reparo precio. Véalos Villegas 6. A-8054.
V-9 47998 14-21 Oct.

V-10. Cajas Registradoras

HORROROSAS GANGAS: Registradora National, costó 600 pesos, sacrifico 120 pesos. Proyector Cine, costó $350.00 en $65.00. Radio modelo especial, costó $700.00, en $150.00. Maleta cuero, costó 50 pesos, en $15.00 Diccionario Hispano Americano (28 tomos) $175.00, en $28.00. Tesoro Juventud, costó $75.00, en $13.00 Historia Universal, Onken, costó $275.00, en $75.00 San Rafael 141, bajos, entre Soledad y Oquendo.
V10 47841 14-18 c.

CAJAS contadoras, máquinas escribir y coser «Singer», gabinete, se venden baratísimos, proceden de empeño, San Rafael 152, esquina a Marqués González. Telf. U-1448. «La Colonial'.
V10 47934 14-22 Oc.

REGISTRADORAS National de teclas, manigueta chicas, grandes con gavetería y contadores, 5, 7, 12 pesos mensuales. Hago cambios, niquelados, esmaltados, reparaciones garantizadas. Llamen: M-9571, Campanario 89.
V10 46894 8-8 Nov.

V-12 Objetos Varios

SE VENDEN unos armatostes con vidrieras en precio de situación, para cualquier negocio. Informan, Monte 59, La Elegancia.
V12 46115 5 oct 5

OPORTUNIDAD para los médicos. Vitrina flamante de dos puertas, mesas operaciones y auxiliares, irrigador, cubo, banqueta, esterilizadora, championer, pesa, lámpara, rayos Ultra-Violeta, idem. Luz Alpina y otros muchos. Se venden juntos o separados en cualquier precio. San Rafael 141, bajos, entre Soledad y Oquendo.
V12 47842 14-19 Oc.

MALA SITUACION
En época nueva que se distingue por VENDER BUENO Y BARATO. Podemos probar que seguirá este lema. Visite esta casa y será nuestro cliente. El mejor artículo, las mayores facilidades, el más bajo precio. Compramos y vendemos cajas de caudales, archivos, cajas de seguridad, máquinas de escribir de todas marcas, Kardex, Acme y toda clase de muebles para oficina y hogar. La Nacional. Villegas núm. 93 casi esq. a Tte. Rey. Tlf. A-9915.
V12 48284 16-24 Oc.

SE VENDEN

DICCIONARIO Enciclopédico Hispano Americano, Geografía Universal, «El Tesoro de la Juventud», se venden baratísimos, por ser procedentes de empeño. «La Colonial», San Rafael y Marqués González.
V12 47933 14-22 Oc.

DINERO E HIPOTECAS

SE OFRECE

EN HIPOTECA se dan de 500 a 30,000 Habana, Repartos, San Miguel 4, restaurant «El Ariete», vidriera, 9 a 3. Díaz.
ZSO. 48074 15-23 Oc.

DOY dinero rápidamente sobre casas, fincas rústicas, solares, condominios, usufructos. Sobre panteones, mercancías, alquileres de casas, directamente. San Miguel 146, primer piso, señor Escobar, Telf. U-7273.
Zso 47341 9 oct 24

BANCOS: Compro cheques, libretas, giros, pesetas, Córdoba, Asturiano, Gallego, Bonos y Obligaciones del Gobierno y Bonos y Acciones de todas las Compañías, Manuel Piñol, Compostela 111.
ZSO 47150 9-19 Oc.

DINERO
No pierda tiempo. Cuando necesite tomar dinero en hipoteca o pagaré, vea a Fernández Alvarez, San Ignacio 50. Telf. A-4432, de 2 a 4. Operaciones rápidas y absoluta reserva.
ZSO. 44978 1-1 Nov.

DINERO
Doy grandes y pequeñas cantidades en hipoteca, desde el 6 por ciento en adelante para La Habana y sus barrios. También tengo para los repartos. Operación rápida y absoluta reserva.
JULIO C. GRANDA
Obrapía 23. Telfs. M-5921 F-5759
ZSO 38313 16-18 Oc.

Dinero en Hipoteca
En todas cantidades al tipo más bajo en plaza. Con la mayor reserva y prontitud.
MIGUEL F. MARQUEZ
Empedrado No. 16, altos esquina a Cuba.
E 1090 Ind En.

DINERO sobre bóvedas y panteones, en el día, sin corredores y sin pagar corretaje. A-2514.
Zso 47440 10 oct 25

SE TOMA

BANCO GALLEGO. Compro libretas del 4 0|0; pago buen precio; véame antes de vender, ganará dinero; pago en el acto. Manuel Piñol. Compostela 111.
ZSC. 48236 16-26 Oc.

TOMO HIPOTECA 2,500 pesos, sobre muy buena garantía, sólida construcción, mampostería, rentando 70 pesos. FO-9109. Sra. Cela. No corredores.
ZST. 48040 15-18 Oc.

TOMO $5.000.00 al 8%, en la hipoteca sobre buena propiedad. Informan Telf. I-4778. P. de la Osa.
Z-ST 47987 14-17 Oct

SE DESEAN imponer en una o en varias partidas $6.000. Tiene que ser en primeras hipotecas. Interés de acuerdo con la garantía. Informes FO-3285
Z-ST 48015 14-17 Oct.

TOMO $27,000, primera hipoteca, al 12 o-o, con garantías insuperables. Trato directo. Señor M. T. Apartado número 1431, Habana.
Zst 47801 13 oct 18

GIROS Y LETRAS

CAJAS RESERVADAS
Las tenemos en nuestra bóveda, construidas con todos los adelantos modernos y las alquilamos para guardar valores de los interesados. En esta oficina daremos todos los detalles que se deseen.
N. GELATS Y COMPAÑIA
106 Aguiar 10, esquina a Amargura
GS1 155805 5-6 Nov.

PH-1. Comidas a Domicilios.

CASA particular sirve comida a domicilio, sabrosa y abundante, mariscos, tamales, pollo y postre los domingos; una persona 50; dos, 80 y tres $1.00. Telf. A-3677.
PH1 47704 13-28 Oc.

COMIDA a domicilio, a corta y larga distancia, hora fija, variación diaria, española y criolla. Precios de situación, servicio rápido en máquinas. Teléfono M-6795.
PH1 46601 7 nov 22

LA MEJOR casa de comidas a domicilio de la Habana. Precios económicos. En la misma departamentos a la calle, con comida, a $20. Porvenir 2 esquina a Habana. Teléfono M-8673.
PH1 45480 3 nov 2

PH-2. Reparación de Muebles

REPARACION ELECTRICA
Reparamos e instalamos cualquier marca de refrigeradores eléctricos. También vendemos equipos modísticos También vendemos equipos domésticos y comerciales de uso. Garantizamos. M-6677. Independent Refrigeration Service. Compostela 67.
PH2 48171 15 oc 22

SUS MUEBLES. Por poco dinero los reparo, barnizo, esmalto, tapizo, etc. A-7558. Aguila 145, hago trabajos a domicilio. Rouco.
PH2 48024 15-30 Oc.

DORAMOS, plateamos y restauramos lámparas y objetos de arte. Forramos pantallas de seda. Compramos lámparas usadas de todas clases. Fábrica de lámparas. Salud 23. Telf. A-7146.
PH2 X. 10-17 Oc.

RESTAURAMOS muebles. Casa Pardo, U-5761; barnices muñeca, esmaltes «Duco», pinturas mimbres a vapor, tapicería en general, hacemos muebles encargo, los reformamos, envasamos, azogamos espejos, ponemos cristales, trabajos garantizados. Precios baratísimos. San Rafael 130.
PH2 45834 5-20 Oc.

PH-4. Limpieza de Cocinas

ELECTRICISTA. Hago instalaciones eléctricas, desde $1.00, destupo servicios, arreglo cocinas de gas, desde $0.80, arreglo bombas, motores, aparatos de electricidad en general. Trabajos garantizados. M-3104.
PH4 46581 7-22 Oc.

PARA LAS DAMAS

PD-6. De Interés para las Damas

SOMBRERA: No bote su sombrero, sin verlo. Celestina, tiño, hago, reformo, le queda nuevo. Campanario 116. Telf. A-2492.
PD6 48222 16-20 Oc.

MODISTA: Buen corte, entalle, mucha práctica vestidos calle, noche, niñas, seda $2.00, algodón $1.50, voy a domicilio. Campanario 116. Telf. A-2492. Celestina.
PD6 48221 16-20 Oc.

SEÑORA MARTORELL, masagista graduada con 20 años de práctica, embellece el cutis, elimina arrugas, barros; reuma, circulación de la sangre en general Telf. A-7044.
PD 44567 4—17 Oct

MODISTA española, corta y cose por figurín, especialidad en reformas; tiene referencias de su trabajo. Telf. M-5075. Llamen a Josefina.
PD6 47826 14-18 Oc.

ENSEÑANZA

E-1. Academias

ACADEMIA ALEMANY
«INTERNACIONAL»
Corte y confección. Moderno. Facilísimo. Rápidamente. Profesora, teoría, práctica y título. Apuesto con todos los sistemas (es el mejor de Cuba). Clases a domicilio. Vendo el método de corte. San Lázaro 131.
E1 45530 5 nov 4

ABSOLUTAMENTE GRATIS
Estudie seis meses gratis. Queremos ayudar a usted para que nos haga propaganda. Escríbanos hoy mismo y envíe 10 centavos en sellos. Instituto Nacional de Comercio, Dirección Central: Santa Rosa y Robau, Marianao, Habana.
E1 46803 8-18 Oc.

¿SABE USTED QUE
puede desde cualquier parte de la República dedicando momentos desocupados, con absoluta perfección, estudiar: Mecanografía, Taquigrafía, Ortografía, Gramática, Correspondencia, Contabilidad Moderna, Enseñanza eminentemente práctica, garantizada. Sorprendets resultados; últimos procedimientos. Cuotas facilísimas. Cientos de alumnos satisfechos. Escríbanos HOY MISMO por amplios informes, sin compromiso. Academia «Mercurio». Dragones 42, Habana.
E1 45351 3-18 Oc.

Academia de Inglés ROBERTS
MALECON 31, ALTOS
TELEFONO A-1317
Clases generales, 5 pesos mensuales Clases particulares en la Academia y a domicilio. Lección de ensayo gratis. ¿Desea usted aprender inglés? Compre usted el METODO NOVISIMO ROBERTS. Cuarta edición. Pasta, $2.
E1 39400 23 oct 23

GRAN ACADEMIA de COMERCIO
Director: Luis B. Corrales, Reina número 113. La más antigua, la que proporciona conocimientos más sólidos y los títulos más estimados por el Comercio de la Isla. En esta Academia es donde se observa el orden y la moral más perfectos y donde se explica a conciencia las asignaturas de Aritmética Mercantil, Teneduría de Libros en sus variadas formas. Inglés, Taquigrafía, etc. Clases especiales de Mecanografía por un peso al mes.
E1 46840 8-23 Oc.

GRAN ACADEMIA DE CORTE NACIONAL
SISTEMA SERRA
Damos títulos de profesores en un mes. Admitimos pupilas y medio pupilas. Clase por correspondencia, día y noche, domicilio. Vendemos el valioso Método Serra. Lealtad 82. Telf. M-6846. Paquita Serra.
E1 45836 3-2 Nov.

E-2. Colegios.

COLEGIO SAN ELOY
Pupilos precios de situación. Primera enseñanza. Preparatoria. Bachillerato. Idiomas y comercio. Se admiten internos, medio internos y externos. Calzada del Cerro número 620, Habana. Telf. I-6002. Pida prospectos.
E2 C6552 3 nov 4

E-5 Profesores

PROFESORA inglesa, da clases en su casa o en domicilio. Clases colectivas. Miss Williams. Galiano y Concordia 30, Departamento 2, entrada por Concordia.
E5 48217 16-30 Oc.

PROFESORA americana: Cultura Física para adelgazar expresamente. Clases preparatorias para el Cine, bailes acrobáticos y danzas clásicas. Clases a todas horas. Empedrado 60.
E5 48274 16-22 Oc.

PROFESORA FRANCESA
Con inmejorables referencias, da clases de francés en su casa o a domicilio. Telf. M-8551.
E5 48145 15 oct 30

PROFESORA de Instrucción, elemental y superior, con muy buenas referencias y práctica, se ofrece para dar clases a domicilio. Avisos al U-1473.
E5 48137 15-20 Oc.

MAESTRA Normalista doctora en Pedagogía dispone de algunas horas para dar clases instrucción primaria y superior. Tiene diez años de experiencia. Informes. Telf. A-6680.
E-5 47941 14-17 Oct.

DOCTORA en Pedagogía, con magníficas referencias, da clases de 1a. y 2a. enseñanza a domicilio. Teléfono A-4496.
E-5 48008 14-21 Oct.

BAILES. Prof. Chileno R. CAÑAS
Danzón, son, fox, blue, tango. Aprendizaje rápido. Doy práctica con la enseñanza. Bailes de teatro, seriedad, competencia. Clases a todas horas. Empedrado 60.
E5 47562 12-17 Oc.

PIANO, solfeo, violín, guitarra, mandolina, enseñamos por sistema rapidísimo. Piezas al mes de empezar. Exámenes trimestrales. Especialidad alumnos haraganes. Vamos a domicilio. Baratísimo. A-0225. San Rafael núm. 71.
E5 47362 10-9 Nov.

PROFESORAS titulares ofrecen servicios a domicilio. Colegios Primera y segunda Enseñanza, Taquigrafía Pitman, Pintura, Labores, Inglés, Francés, Mecanografía, Calistenia, Flores, Corte y Costura. F-2591.
E5 47700 13-21 Oc.

PROFESORA FRANCESA, graduada Universidad París; da clases de francés y literatura a domicilio y en su academia. Vedado: 4 número 253; altos; entre 25 y 27 F-2658.
E-5 60119 28—30 Oct.

MISS Alice Aubrey, conocida profesora inglesa, da clases a grupos de tres personas. Precios, $4 por persona, 1 hora, 3 veces por semana. En su domicilio, H número 184. Clases individuales. F-3879.
E5 39003 19 oc 19

INGLES
Enseñado por profesora americana. Sorprendentes resultados en pocas semanas. El discípulo leerá, escribirá y hablará el inglés en breve tiempo. Lecciones a domicilio, también. Miss Kapan. Gran Hotel. Teniente Rey y Zulueta. M- 9896.
E5 39084 21-21 Oc.

INGLES, Taquigrafía (inglesa y española), teneduría, cálculo mercantil, caligrafía y matemáticas a $9.00 sos mensuales. Enseñanza a domicilio por el profesor F. Heitzman. (Profesor Normal). Informes: Reina número 30, altos, por Correo o personalmente.
E5 38307 16-17 Oc.

ENSEÑANZA: Maestro americano, abogado, con certificado de Universidad de Yale. Clases particulares de inglés M-8979. Para clases colectivas diríjase a la Academia «M. Medina», Bernaza número 63, altos.
E5 38268 12-18 Oc.

E-6. Institutrices

SE OFRECE una inglesa para institutriz, por horas, también da clases de inglés. Telf. A-7864.
E6 39215 22-19 Sep.

INSTITUTRIZ enseña francés y español ofrécese por horas o interna, sabe hacer labores. Buenas referencias, modestas pretensiones. F-3025.
E6 47667 13-23 Oc.

DE INTERES GENERAL

GUERRA CIVIL
De España y de los partidos Liberal y Carlista por A. Pirala, 3 tomos, láminas. Histoire Illustre de la Guerra de 1914, por Gabriel Hanotaux, 17 tomos, Historia Natural, por Buffon, 35 tomos, láminas. De venta: Reina número 116, Librería, casi frente a la Iglesia del Corazón de Jesús.
IG. 48285 16-19 Oc.

OPORTUNIDAD: Por el 20 por ciento de comisión, me hago cargo de establecer demandas en cobro de pensiones, censos vencidos, supliendo los gastos. Informan: Telf. I-2372.
I 48197 16-18 Oc.

JOSE Gardell Garrigó, contratista de obras, construye, amplía y repara casas y chalets, adapta locales para industrias y comercios. Reparaciones en general. Pídame planos y presupuestos. Santa Irene 105. I-2696.
I 47290 9 oct 24

BOVEDA con osario imperial, precio de ganga, también vendo panteón moderno, muy barato. San Miguel 146, primer piso, entre Escobar y Gervasio. Señor Escobar. Teléfono U-7273.
I 47342 9 oct 19

PERDIDA

GRATIFICARE a quien haya encontrado plano de finca La Merced, olvidado en auto en el trayecto de 17 e 1 al Capitolio. Avise F-5496.
I 47924 14-17 Oct.

M.E.C.D. 2016

A TRAVES DE LA VIDA

Por Héctor de SAAVEDRA

"FORTUNA JUVAT"

Gran comida en casa de los señores de la Piedra Berroqueña, contratistas de obras, que se acaban de fabricar, en el Vedado, un palacete de estilo colonial caprichoso. Para inaugurarlo da una comida la señora de Piedra Berroqueña y hace sus preparativos. Con los primeros que trata es con los hermanos Armand.

La Señora:—Los he hecho venir, a los dos, porque quiero que no se diga que Armand ha decorado la mesa sino que los dos Armand han colaborado en la obra.

Camilo Armand:—Con uno bastaba....

La Señora: — No, no. Nada de economías. Usted me pone también a Alberto, en la cuenta, aunque ahora está de moda la restricción.

Alberto Armand:—(atento y socarrón. Muy agradecido Señora.

Discuten la ornamentación de la mesa. Los artistas proponen un adorno delicado y discreto cuya excelencia está en la calidad de las flores, pero la señora quiere que pongan todas las conocidas con nombres propios y que el decorado sea regio como el de una boda de rango. Los Armand prometen inventar la rosa "Piedra Berroqueña" y se retiran.

La señora: (dirigiéndose al gran cocinero Andrés Valdés Fauli, que acaba de entrar).—Le he llamado, Andrés, para que sea Ud. el que haga la comida que he de ofrecer el sábado a una serie de matrimonios distinguidos que se ven en todas partes. Tiene Ud. que excederse.

Andrés:—Estoy a la disposición de la señora, pero debo decirle que ya no hay nada nuevo en platos y manjares....

La Señora:—¡Cómo no! Precisamente tengo una idea que solo a Ud. voy a decir, en la mas absoluta reserva, porque no quiero que me la roben. Se la diré "al oido".

Andrés se aproxima, respetuosamente, y la Señora le confía muy bajito lo que es un misterio. Andrés retrocede asombrado.

Andrés:—¡Pero, Señora, eso es estupendo!

La Señora:—¿Por qué? Ya le he dicho que yo no reparo en gastos. Mientras mas caro, mejor. ¡Ah! Los dulces quiero que los hagan Marcos Lombillo y Ceferino Carrillo....

Andrés:—¡Imposible, Señora! De todo punto imposible.

LaSeñora:—No se detenga por el precio. Mis dulces han de ser de lo mejor de la Habana.

Andrés:—Todavía quedan buenos reposteros. Los que Ud. quiere han muerto...

Ha llegado la fecha ansiada y en casa de los Señores de la Piedra Berroqueña todo es bullicio, luz y al parecer alegría porque hay mucho movimiento. Parece una de aquellas noches en las que a la luz eléctrica trabajaban en el Capitolio centenares de obreros. Los esposos ordenan ellos mismos las obras necesarias.

La Señora: (dirigiéndose al "maitre d'hotel" tomado por aquella noche).—La comida quiero que empiece a las diez y media....

El maitre d'hotel: (que ha servido en Europa en grandes casas).— Me permitirá la Señora que la diga que es un poco tarde. La duquesa de Medina Sidonia y la Marquesa de Montellano comían a....

La Señora:—No importa. En el Casino de la Playa se comía a las once. Además, quiero que tengan mucho apetito porque voy a dar manjares exquisitos y nuevos.

El "maitre d'hotel" hombre de mundo, se inclina respetuosamente. La Señora prosigue:

—Cuide Ud. que no se manchen los encajes que pongo en la mesa en el mantel que he ideado. ¡Ah! Que no rompan nada, y no olvide la lista de los vinos y el menú en la nota que se mandará a los cronistas...

La Señora: (dirigiendo a sus convidados, a guisa de confidencia, el siguiente discurso):—No he omitido gastos para celebrar como ustedes se merecen la visita con que me honran. Encontrarán todos los artículos que han sido declarados prohibitivos: fósforos, tabacos y cigarros, encendedores con recargo de 36 pesos, vinos con un peso, extra por botella y lo que es mas: los manjares estarán aderezados con gasolina recargada a 30 centavos el galón!..

LA ORDEN DE ARRESTO CONTRA EL EX DIRECTOR DEL «CREDITANSTALT»

VIENA, Octubre 16 (AP).—El Fiscal de la República ha dictado una orden de arresto contra el doctor Fritz Enrenfest, exdirector del Creditanstalt, banco que atravesó por serias dificultades el verano pasado.

Se supone que el doctor Enrenfest especuló con fondos del Banco, apropiándose de las ganancias cuando las hubo y cargando las pérdidas a dicha institución, así como también que emitió cheques sin fondos.

Dícese que se pedirá la extradición del doctor Enrenfest, que reside en Francia.

CREESE MUY POSIBLE QUE EL SUCESOR DE MAC DONALD EN LA JEFATURA DEL GOBIERNO INGLES, HENDERSON, SEA DERROTADO POR UN COMUNISTA

EMBARCO AYER PIERRE LAVAL PARA E. UNIDOS

Randolph Burgess, del Banco de Reserva Federal de New York salió en su compañía

HAVRE, Francia, Octubre 16 (AP) El primer ministro Laval embarcó hoy en el trasantlántico «Ile de France» para los Estados Unidos, llevando la seguridad, que le dió el Embajador Walter E. Edge, de que el pueblo americano espera con impaciencia su llegada

Junto al jefe del Gobierno francés embarcó su hijo José, de menos de veinte años de edad, que parecía hallarse en el día más feliz de su vida.

El primer ministro fué objeto de una entusiasta despedida en el Havre. El ayuntamiento celebró una recepción en su honor, a la que le acompañó el Embajador Edge, y después se dirigió al muelle, entre dos columnas de entusiastas franceses que vitoreaban al jefe de su gobierno.

«Estoy convencido de que trabajo por la colaboración franco-americana», dijo: «Mi sola aspiración es la paz mundial».

Su hijo José, manifestó a los representantes de la prensa: «Estoy encantado de ir a los Estados Unidos que ha sido uno de los sueños de mi vida, quiero ver a las muchachas americanas. Todo el mundo dice que son chic y encantadoras, y siento gran placer al pensar que he de reunirme con ellas».

En la recepción en el Ayuntamiento, el Alcalde León Meyer, del Havre, dijo al primer ministro que mientras fuese jefe del Gobierno, Francia sabia que no sacrificaría nada.

Acompañan al primer ministro en su viaje a América Charles Rist, experto financiero; Louis Aubert, experto en desarme; el profesor Jules Basdevant, jurista; J. Theodore Marriner, consejero de la Embajada americana en París y Robert Pell, secretario del Embajador Edge.

BURGESS EMBARCO CON PIERRE LAVAL

A borda del trasatlántico «Ile de France», rumbo a Nueva York, Octubre 16 (AP).—Randolph Burgess, subgobernador del Banco de Reserva Federal de Nueva York, cambió en los últimos momentos sus planes y embarcó en este trasatlántico para acompañar al primer ministro Francés, M. Laval.

Mr. Burgess conversó hoy sobre cuestiones financieras con varios de los expertos que acompañan al Jefe del Gobierno de París.

SE HALLA ENFERMO DE BASTANTE GRAVEDAD EN COWES, EL CONDE JELLICOE

HENRY MILLER, WASH. D. C.

COWES, Isla de Wight, octubre 16, AP.—El boletín dado hoy por los médicos dice que el estado del Conde Jellicoe, que mandó la flota británica en la batalla de Jutlandia, en la guerra mundial, está causando «gran ansiedad».

El Conde Jellicoe recientemente regresó del Canadá a su residencia en ésta y entonces se anunció que estaba padeciendo de bronquitis. Serias complicaciones que se registraron después fueron causa de que los médicos le aconsejaran que cancelara sus compromisos para el resto del año.

El Conde Jellicoe tiene setenta y dos años de edad.

EN PRO DE LA REVISION PARA LOS ARANCELES

WASHINGTON, octubre 16. AP. Comentando las resoluciones sobre aranceles adoptados por la conferencia comercial panamericana, el «Evening Star» dice hoy en un editorial que «preparan el camino para un criterio arancelario más sano en cuanto las tarifas afectan a las relaciones internacionales».

Agrega el periódico que la resolución, que ha sido aprobada por los Estados Unidos, no obliga a este país a hacer concesiones arancelarias. La nación americana solamente se compromete, cuando las circunstancias económicos lo justifiquen, a hacer una revisión de los aranceles para ver la posibilidad de realizar concesiones.

«Este es un gesto—dice el periódico—que debe indicar a las repúblicas del Sur que el espíritu de tratarlas con justicia es amplio en el Norte».

«Si nuestros sentimientos de hermandad perennemente reiterados a los Estados hermanos del Nuevo Mundo han de salir de pías protestas de amor para convertirse en realidades tangibles, ningún medio más seguro que una generosa actitud arancelaria hacia los productos de Hispano-américa. Una liberal extensión de la lista de productos libres de derechos solidificaría la amistad pan americana en condiciones más duraderas y comprensibles que un millar de glorificaciones, post-banquete, de Simón Bolívar».

Aumentaron las probabilidades de triunfo para Mac Donald, al presentarse un nuevo candidato

LONDRES, octubre 16. (A. P.) —La lista de mil doscientos veinticinco hombres y sesenta y una mujeres que participarán en las elecciones generales, en una de las luchas políticas mayores y más trascendentales de la historia de este país, se cerraron en esta noche:

En la lista figuran sesenta y cinco candidatos, entre los cuales se encuentra Stanley Baldwin, figura máxima del conservatismo inglés, que no tendrán oposición en sus distritos y que, por lo tanto, pueden considerarse ya como miembros de la Cámara de los Comunes.

Cuarenta y siete de ese número son conservadores, doce liberales partidarios del Gobierno nacional y seis laboristas. El Gobierno cuenta ya, pues, con cincuenta y tres votos como resultado del procedimiento de hoy, aunque esto no se puede tomar como base para el resultado final de las urnas.

Las probabilidades de que el primer ministro Ramsay MacDonald sea elegido en Seaham aumentaron algo por la intervención de un candidato comunista.

Arthur Henderson, que sucedió a MacDonald en la jefatura del partido laborista, también tiene que luchar con un comunista al mismo tiempo que con el candidato conservador Almirante Gordon Campbell, que es su principal contrincante. Piénsase por algunos que no tendría nada de extraño que Handerson perdiera la elección.

David Lloyd George, que preside una facción del partido liberal luchará en el distrito de Carnarvon contra el conservador capitán F. Page-Courley. Sir Herbert Samuel, liberal y secretario del Interior en el Gobierno Nacional, tiene como contrincantes en el distrito de Darwen, Lancashire, al capitán Alan Graham, conservador y a un candidato laborista.

Hoy cumplió sesenta y ocho años de edad Sir Austen Chamberlain y fué designado candidato conservador por Birmingham.

Otro candidato preeminente es Edgar Wallace, autor de incontables relatos misteriosos, que se presenta en la candidatura liberal de Lloyd George contra el capitán Ers kine Bolft, conservador.

UN DIRIGIBLE MUCHO MAYOR QUE EL 'AKRON'

En la madrugada de hoy ha salido para Pernambuco el gigantesco «Graf Zeppelin»

NUEVA YORK, octubre 16. AP. El doctor Hugo Eckener, comandante del Graf Zeppelin, llegó hoy procedente de Alemania para completar los preparativos para el establecimiento de un servicio trasatlántico desde los Estados Unidos a Europa, que espera inaugurar en los primeros días del año 1933.

El comandante del Graff Zeppelin declaró que un nuevo dirigible alemán, veinte por ciento mayor que el «Akron», recientemente inaugurado en este país, estará terminado para 1932 y que espera unirlo al Graf en la inauguración del servicio.

Durante su estancia en Nueva York conferenciará, según dijo, con un grupo de banqueros interesados en el proyecto.

El doctor Eckener explicó que se establecería un puerto aéreo en algún lugar entre Baltimore y Washington. Agregó que más tarde se extendería el servicio a Suramérica.

SALIO ESTA MADRUGADA EL GRAF ZEPPELIN PARA PERNAMBUCO

FREEDRICHSHAFEN, Alemania, octubre 17. Sábado. AP. El dirigible alemán Graf Zeppelin, salió a la 1 y 05 de la mañana de hoy para realizar el tercer viaje de este año a Pernambuco, Brasil.

El buque lleva 17 pasajeros, dos de ellos mujeres.

EL DIRIGIBLE AKRON ESTA REALIZANDO UN VUELO DE 48 HORAS

AKRON, Ohio, octubre 16 (AP) El nuevo dirigible Akron estaba realizando esta noche el vuelo más largo que haya efectuado desde su construcción. El dirigible soltó sus amarras a las seis y cincuenta de la mañana, e iba a permanecer en el espacio durante 48 horas, recorriendo dos mil millas.

Antes de la partida, los oficiales del Akron declararon que el vuelo era la prueba final antes de la entrega definitiva de la nave a la Armada de los Estados Unidos, por la Goodyear-Zeppelin Corporation, que lo construyó.

La mayor parte del día de hoy el dirigible estuvo volando sobre Ohio, aunque sus pilotos pensaban extender el vuelo a los Estados vecinos antes del regreso al aeropuerto de Akron, el domingo. Con esta prueba se completan las cien horas en el espacio exigidas por el Gobierno en el contrato, antes de aceptar el Akron. Se estudia con detenimiento el consumo de combustible de la nave, a velocidad previamente fijadas.

Una original caricatura insertada en el último número del periódico chino «Man Sen Yat Po», que se edita en la Habana, simboliza al Japón, con los tratados internacionales bajo el brazo, pisoteando los dictados de las grandes potencias y tratando de incendiar la mecha que hará estallar una nueva terrible guerra.

EL CANCILLER BRUENING SALIO TRIUNFANTE AYER CONTRA LOS NACIONALISTAS Y SOCIALISTAS

Los elementos contrarios, una vez que comprobaron su gran derrota, se retiraron del Reichstag, anunciando que nada les interesaba ya de lo que pudiera ocurrir en lo sucesivo

BERLIN, octubre 16. AP. Los nacionalistas y socialistas nacionales no lograron derribar hoy al Gobierno de Bruening y abandonaron el Reichstag anunciando que no volverán a él porque no les interesa lo que pueda ocurrir en lo sucesivo.

Su combinado asalto al ministerio designado la semana pasada por el Canciller Heinrich Bruening, en el que tomaron parte también los comunistas, solamente logró reunir 270 votos.

El Gobierno, con la ayuda de 23 diputados del partido Económico, obtuvo 295 votos, con lo que salió triunfante con una mayoría de 25 votos.

Al abandonar la sesión, los Nazis y los nacionalistas siguieron la misma táctica que en el mes de febrero, cuando también salieron del edificio amenazando con no volver al mismo.

El voto de confianza se obtuvo por el Gobierno después que el Canciller Bruening pronunció un discurso recomendando a los diputados que no cambiasen los caballos en medio de la corriente.

El Jefe del Gobierno manifestó a los legisladores que debían huir de los extremismos.

«Nosotros hemos puesto nuestras cartas sobre la mesa—dijo—y os dijo que si la Patria ha de salvarse es necesario que vosotros justifiqueis la confianza en el extranjero».

Los Nazis y los nacionalistas abandonaron el salón de sesiones tan pronto como el Canciller comenzó a hablar y regresaron al anunciarse que se iba a poner a votación la confianza en el Gobierno.

Cuando se conoció el resultado de la votación, las fuerzas de la oposición no pudieron contener su contrariedad. En el banco ministerial hubo sonrisas, pero ninguno de los músculos del rostro del Canciller sufrió la menor contracción.

El ataque al Gobierno tomó la forma de tres mociones de censura, las que se agruparon para ahorrar tiempo. Jacob Mollath, representante del partido Económico, decidió la suerte de las tres mociones, anunciando que «debido a su inquebrantable lealtad al Presidente von Hindenburg, el partido se abstendría de combatir al nuevo gabinete».

El partido del Pueblo, que estaba dirigido por el difunto doctor Gustav Stresemann, de cuya política exterior Bruening es heredero, declaró su oposición al Gobierno, pero que sus miembros quedaban en libertad para votar la confianza al gabinete de acuerdo con su conciencia.

La victoria del Gobierno se solidificó con las votaciones sobre varias otras mociones. El general Wilhelm Groener, último cuartelmaestre del Gobierno imperial y ahora jefe de los departamentos de Defensa e Interior, recibió un voto personal de confianza, lo mismo que Adam Stegerwold, ministro del Trabajo.

Para que el éxito del Gobierno fuera completo, el Reichstag rechazó por 320 contra 252 votos una moción de los comunistas pidiendo la disolución de la Cámara.

Terminada la sesión, el Reichstag acordó no reunirse hasta el 23 de Febrero.

TOPICOS MUNDIALES

POR SCRUTATEUR

—GRANDI, EL DESARME Y LA SEGURIDAD.

—UN IMPORTANTE DESCUBRIMIENTO.

El discurso de Dino Grandi en Roma, demuestra que sigue la discusión acerca de la mejor manera de asegurar la paz. Francia estima que la seguridad debe proceder a cualquier tentativa de limitación de los armamentos mientras que Italia, Alemania y otros países invierten el orden de las cosas y dicen «desarme, arbitraje, seguridad». Entre los dos puntos de vista no hay una barrera infranqueable; pueden armonizar si se expone claramente lo que se entiende por «seguridad», concepto que puede resultar muy elástico. Se comprende humanamente el temor a una nueva invasión de un país que ha sido invadido cinco veces en siglo y medio; sin embargo, muchos políticos estiman que jamás—desde la época de Luis IV y de ciertos momentos de la epopeya napoleónica ha sido Francia tan poderosa como actualmente. En efecto, no sólo cuenta con un Ejército numeroso y excelentemente organizado y con varios aliados en el Centro y en el Este del continente, sino también con las reservas de oro más fuertes del mundo después de las de los Estados Unidos (hasta proporcionalmente más grandes), circunstancia que también tiene su importancia en la actual situación económica del mundo. Si Alemania y Austria han renunciado a la Unión aduanera y si el conde Bethlen ha dimitido, es en gran parte seguramente porque los países en cuestión necesitan dinero que sólo Francia puede proporcionarles. Hasta se dice que el restablecimiento de la vida constitucional en Yugoeslavia se ha producido bajo la influencia de París. Hemos visto por fin cómo el Banco de Inglaterra ha tenido que recurrir al de Francia para apoyar la cotización de la libra, lo que ejercerá cierta influencia en las relaciones entre los dos países, quizás también en la futura Conferencia de la limitación de los armamentos. Todavía no se ha olvidado el acuerdo naval (y militar) que el último Gobierno conservador inglés concertó con Francia.

El ministro de Negocios Extranjeros italiano ha hablado en Ginebra en un estilo y con conceptos sumamente democráticos. Limitación radical de los armamentos como principal base de la inteligencia entre los pueblos y la paz internacional, completada por el arbitraje obligatorio; he aquí la tesis de Grandi, tesis que ha de provocar aplausos en Alemania y también en Rusia. La política internacional de Italia, sin romper con sus ex-aliados del Occidente, se orienta desde hace varios años los vencidos, los llamados «países proletarios». No existe la menor razón para dudar de la sinceridad de esta orientación diplomática de Italia; sin embargo, es probable que también influya en ella el deseo de reducir los gastos públicos. «Italia se contentaría con un Ejército de diez mil soldados, siempre que ninguna potencia continental tuviera un Ejército más numeroso». La interesante frase es de Mussolini; resume al par el deseo de Italia de limitar radicalmente los armamentos y el de establecer la paridad con Francia.

La desratización, la persecución de esos animalitos tan vivarachos y tan repugnantes, que tanto asustan a las señoras, ha llegado a constituir una obsesión para los que se preocupan de la salubridad pública. La rata propaga enfermedades, destruye mercancías, roe cimentaciones y armaduras, es perfectamente indeseable. Hay que perseguirla. En tiempos de la Dictadura la desratización llegó a constituir una industria monopolizada y productiva. En todas partes se han ensayado productos y fórmulas para matar ratas. Y laboratorios de todo el mundo han trabajado bajo la dirección de hombres de ciencia para encontrar el mata-ratas más eficaz.

Entre estos hombres de ciencia quizás el que más se ha distinguido en la especialidad haya sido el doctor Adrien Loir, exmiembro del Instituto Pasteur, director de los servicios de Higiene del Havre y vicepresidente de la Liga Internacional de la lucha contra la rata (porque hay Liga internacional de eso y todo).

Pues bien: el doctor Loir en un documentado estudio que acaba de redactar y después de examinar los sistemas de desratización más reputados universalmente (gases asfixiantes, tóxicos, virus, parásitos, etc.) asegura haber descubierto el más eficaz de todos: ¡el gato!

CON EL OBJETO DE PRESENTAR UN FRENTE UNIDO ECONOMICAMENTE, SE GESTIONA UN TRATADO DE COMERCIO ENTRE ARGENTINA, URUGUAY Y BRASIL

Los elementos radicales de la República Argentina piden a Alvear que regrese

BUENOS AIRES, octubre 16. (A. P.)— Los Ministerios de Agricultura, Tesoro y Estado estudian una proposición uruguaya que se refiere a la concertación de un tratado comercial entre ese país, la Argentina y el Brasil.

El ministro de Agricultura, señor Arias, está particularmente interesado en concertarlo deseoso de ayudar a los países suramericanos para que puedan presentar un frente económico unido.

EL GOBIERNO ARGENTINO PER SEGUIRA A LOS JEFES RADICALES

BUENOS AIRES, octubre 16.—(A. P.)— El Gobierno ha decidido perseguir a los jefes del partido radical que firmaron la resolución aprobada por la Convención el miércoles pasado, ignorando el «veto» puesto por el Gabinete a la candidatura de Alvear. La nota del Gobierno dice que el documento es «de carácter sedicioso y ofensivo para las autoridades públicas».

LOS RADICALES PIDEN A ALVEAR QUE REGRESE A LA ARGENTINA

BUENOS AIRES, octubre 16. (A. P.)— La Comisión Ejecutiva del partido radical telefoneó hoy a su candidato para la presidencia, Marcelo T. de Alvear, que se encuentra en Montevideo, encareciéndole que regrese a la Argentina, indicando que los radicales se proponen participar en las elecciones del mes próximo, a pesar de que el Gobierno de Uriburu ha anulado la candidatura de Alvear.

El partido también entregó en el Ministerio del Interior, en el día de hoy, la lista de sus candidatos.

AUN NO SE REABRIRA LA BOLSA DE BERLIN

BERLIN, octubre 16.— Luis Mendoza y Cía.— La reapertura de la Bolsa de Berlín ha quedado nuevamente aplazada por oponerse a ella el Reichsbank.

Dow Jones.

ELIAS CALLES TOMO POSESION DE SU PUESTO

Dijo que considera su deber sacrificar el descanso y la salud por el bien nacional

CIUDAD MEXICO, octubre 16. (AP.)—El general Plutarco Elías Calles ha declarado hoy, con motivo de tomar posesión del cargo de secretario de la Guerra, que considera de su deber sacrificar en beneficio de la nación «el descanso y la salud».

La ceremonia de la toma de posesión fué breve, asistiendo a ella todos los altos jefes militares, entre ellos el general Amaro, a quien sucedió en la secretaría.

Mientras tanto, el presidente Ortiz Rubio continúa haciendo gestiones para formar un gabinete que reemplace al que dimitió. Los periódicos anuncian que Manuel C. Téllez, ex embajador en los Estados Unidos, probablemente desempeñará la cartera de Estado.

«He venido al ministerio de la Guerra a causa de la crisis política que se ha presentado dentro del Gobierno», dijo el general Elías Calles.

«La crisis se ha evitado ahora, gracias al patriotismo demostrado por los miembros del Ejército, particularmente del general Amaro. Creo que es de mi deber, aun cuando para ello sacrifique el descanso y la salud, ponerme a la disposición de mi Gobierno.»

Los comentarios de los periódicos dicen que el señor Genaro Estrada, que dimitió la cartera de Estado, recibirá la de Educación y que Aaron Sanez, que era secretario de Industria, Comercio y Trabajo, será incluído en el nuevo Gobierno.

WASHINGTON, octubre 16 (AP) El periódico Evening Star dice hoy que la situación política mexicana es tan grave, que se puede admitir la posibilidad de una dictadura del general Elías Calles.

«Mientras la atención norte-americana estaba vuelta hacia los acontecimientos del Lejano Oriente y de Europa, hervía de nuevo la intranquilidad política mexicana», agrega el periódico.

CIUDAD MEXICO, octubre 16 AP El general Elías Calles dirigió esta noche una declaración al ejército, informándole que no le tolerará nada, fuera de una lealtad absoluta y de un estricto cumplimiento de su deber.

CIUDAD MEXICO, Octubre AP.— El periódico Universal Gráfico dice que los Gobernadores Carlos Trejo y Lerdo de Tejada (ex-Embajador en la Habana) y Agustín Olachea, de los distritos del Norte y Sur de la Baja California, respectivamente, han dimitido. Se dice que el Gobernador Arturo Campillo Seyde, de Quintana Roo, también ha renunciado.

El Secretario del Interior desmintió esta noche, sin embargo que fuese cierta la noticia de esas dimisiones pero un funcionario de la Secretaría de Educación declara que la del Gobernador Lerdo fué recibida hoy por el Presidente Ortiz Rubio y aceptada.

El general Manuel Pérez Treviño, presidente del partido nacional revolucionario, renunció hoy.

NO SE HA VISTO HUELLA ALGUNA DEL "Y. MARU"

Témese que este barco nipón con cuarenta o 50 hombres, esté en el fondo del mar

SAN FRANCISCO, Octubre 16.—AP.—El vapor «President Jefferson» contestando al S.O.S. del mercante japonés «Yonan Maru», ha informado por medio de su telegrafía inalámbrica que no ha encontrado huella alguna del buque en la posición que dió últimamente.

Esta mañana el "Yonan Maru», que tiene una tripulación de cuarenta o cincuenta hombres, anunció que se hundía en el Norte del Pacífico en medio de un temporal. El «President Jefferson» llegó a la posición dada por el «Yonan Maru» a la una de la tarde, hora del Pacífico. La visibilidad era mala debido a la lluvia, y la mar se hallaba muy agitada.

Otro mensaje del «President Jefferson» de las 2.30 decía que se hallaba buscando aun al buque.

El «President Jefferson» en el que se encuentran como pasajeros el coronel Lindbergh y su esposa, Ana Morrow, anunció que seguiría realizando una búsqueda por si encuentra botes salvavidas con tripulantes del barco japonés.

El «Yonan Maru» no reveló la causa de sus dificultades. Llevaba un cargamento de maderas a Shanghai y había salido de Portland, Oregon, el 30 de septiembre.

"Estamos hundiéndonos. Vengan rápidamente», decía el mensaje que envió el buque nipón antes de las seis de la mañana.

La posición del mercante era los 50 grados y 24 minutos de latitud Norte y los 179 grados 20 minutos de longitud Este, o sea, se hallaba en la faja donde son peores las nieblas al sur de las islas Aleutinas.

UNO DE LOS CONOCEDORES MEJORES DE LA ANTIGUEDAD GRIEGA FALLECIO EN MILAN

MILAN, Italia Octubre 16 (AP). El Profesor Carlo Oreste Zuretti, presidente de las Facultades de Letras y Filosofía de la Universidad de Milán, y uno de los mejores conocedores de la antigüedad griega en el mundo, falleció hoy a los 66 años de edad.

LOS REVOLUCIONARIOS DE VENEZUELA TIENEN EN CORO SU CUARTEL DE OPERACION

WILLEMSYAD, Venezuela, Octubre 16 (AP).— A unque no ha sido posible obtener noticias auténticas acerca del movimiento revolucionario, se ha confirmado hoy que el vapor mexicano «Superior» cuyas máquinas fueron estropeadas por los rebeldes, fué detenido por un cañonero venezolano después que unos 200 insurgentes habían desembarcado

Se rumora que las fuerzas rebeldes han establecido su cuartel general en Coro y que esperan refuerzos de Puerto Cabello y Maracaibo.

EN IRLANDA SE APROBO LA LEY DE SEGURIDAD

Varela retiró la acusación de cobardía que formulara contra el Prdte. Cosgrave

DUBLIN, Estado Libre de Irlanda, octubre 16 (AP).—En medio de un debate que se caracterizó por sus explosiones, el Dail Eireann aprobó hoy la Ley de Seguridad Pública, por la cual se establecen tribunales militares para juzgar a los acusados de sedición contra el Gobierno.

La Ley, que es una enmienda a la Constitución, fué aprobada por 83 votos contra 65. Una guardia militar con bayoneta calada y varios destacamentos de policía prestaron servicio en el edificio de la Cámara mientras se desarrollaba la enconada discusión.

Después de la tercera lectura, el proyecto fué enviado al Senado donde inmediatamente pasó por las lecturas primera y segunda, aprobándosele en ambas por 46 votos contra 16. Se cree que el Senado lo sancionará definitivamente el sábado entrando en vigor sin perdida de tiempo.

Durante el debate de hoy, Eamon de Valera, lider republicano, retiró las acusaciones de cobardía que anteriormente formuló contra el Presidente Cosgrave.

LONDRES, Octubre 16 (AP). — La Anglo-Persian y la Royald Duth Shell anunciaron hoy la formación de una compañía para asegurar la distribución de sus productos en los Estados Unidos e Irlanda. Los negocios de ambas empresas están actualmente a cargo de la British Petroleum Company y la Shell Oil Company de México.

EL SUR DE AFRICA ESTA CONTRA LA IMPORTACION DE LA PLATA AMONEDADA

PRETORIA, Africa del Sur, Octubre 16 (AP).—El Gobierno de la Unión ha acordado un impuesto de cambio del veinte por ciento sobre toda la plata amonedada en la Gran Bretaña que se importe, para impedir el dumping.

La libra sudafricana, que tiene todavía garantía oro, vale mas que la libra esterlina inglesa y hasta este momento ha resultado ventajoso cambiar libras sudafricanas fuera de la Unión por plata inglesa e importar después la plata a Suráfrica.

Cuestiones Económicas

Por GASTON MORA

Se nos ha enviado, para que sobre ella demos nuestra opinión, una proposición de ley presentada al Senado por el Dr. Clemente Vázquez Bello, por la cual se declara de utilidad pública todo lo relativo a la explotación de yacimientos de carbón y sus similares, petróleo y demás sustancias hidrocarbonadas, que se encuentren en la superficie o en el interior de la tierra, ya sean sólidas, líquidas o gaseosas; a la manufactura y refino de los minerales explotados y su transporte por todos los medios que requieran vías especiales. Se comprenden en el proyecto de ley la **nafta, el petróleo,** el **asfalto,** el **betún,** la **osea,** la **ozoquerita** y demás **minerales combustibles** análogos fósiles y los gases desprendidos de los yacimientos de dichos minerales. Bajo el nombre de carbón se entenderán comprendidos la **hulla,** la **antracita,** el **lignito** y **demás minerales combustibles** semejantes. Declara el proyecto que corresponde a la Nación el **dominio directo** de todos los minerales combustibles naturales y de toda mezcla de carburos de hidrógeno que se encuentren en su yacimiento, cualquiera que sea su estado físico. El proyecto comprende por la palabra petróleo a todas las mezclas naturales de hidrocarburos que lo componen, lo acompañan y se derivan de él. La explotación, manufactura, refino, y transporte de las sustancias consabidas se obtendrán por medio de concesiones que otorgará el Ejecutivo Nacional, siendo **"inalienable e imprescriptible** el **dominio directo** de la Nación, sobre tales pertenencias mineras. Las concesiones **no** confieren la propiedad de los yacimientos, sino el derecho de explotarlos por tiempos determinado. Las concesiones que se hicieren **no podrán ser transferidas,** en ningún caso a gobiernos o estados extranjeros, que tampoco podrán ser socios o coasociados de los concesionarios. Las concesiones **no podrán otorgarse** a compañías extranjeras **no domiciliadas legalmente en Cuba,** ni a los funcionarios públicos que **no** puedan adquirir minas, según la legislación sobre la materia. En el proyecto que se desenvuelve en treinta y ocho artículos, se respetan las concesiones otorgadas para la explotación del carbón, petróleo y demás combustibles minerales con arreglo a las leyes anteriores de **6 de de julio de 1859,** reformada por la de **4 de marzo de 1868,** y el Decreto-Ley de Bases de 29 de diciembre de **1868.**

En lo que consignamos en las líneas que anteceden está toda la esencia, todo el espíritu del proyecto acerca del cual se nos ha pedido nuestra humilde opinión. Lo que propone su autor es algo que cabe perfectamente dentro de "la economía socialista". De esto no se sorprenderá el Dr. Vázquez Bello, no sólo porque él es liberal, y los liberales acabarán en todas partes,, por evolucionar hacia el socialismo, sino, también, porque ahora en estos nuestros tiempos, todos los políticos, si no son completamente socialistas, son "algo socialistas". Así lo proclamó en el Parlamento británico, **Lord Salisbury,** siendo Primer Ministro y Jefe del Partido Conservador inglés, y así lo declaró, igualmente, otro muy distinguido estadistas de ese país, Mr. Chamberlain. Estas declaraciones, si no de fé socialista, por lo menos de tendencias socialistas, la recordaba en cierta reciente conferencia, el ilustre profesor norteamericano, Butler, Presidente de la Universidad de Columbia. Lo que hace el Dr. Vázquez Bello, en su proyecto de Ley, es declarar, implantar el **dominio directo, el dominio eminente** del Estado, de la Nación, sobre los mencionados yacimientos. Después de todo, este **señorío jurídico** lo tienen todos los Estados sobre todas las tierras nacionales. Sobre toda la propiedad raíz. Ahora mismo lo reconoce, lo proclama la nueva Constitución de la República española. Lo que hacen los Estados es ceder, en determinadas condiciones, el **dominio útil,** de las tierras, de las minas o yacimientos, siendo la principal de esas condiciones el pago al **Señor del dominio directo o eminente,** de cierto derecho, de cierto cánon, de lo que los ingleses llaman **"royalty".** En el proyecto se fijan reglas para el otorgamiento de las concesiones reglas que son, a la par que una garantía para los concesionarios, un resguardo o seguridad para el Estado. En Inglaterra pide el laborismo más avanzado la **nacionalización** de las minas de **hulla,** de carbón de piedra, de combustibles minerales. En el proyecto de que tratamos se reserva al Estado la concesión de la explotación de semejantes yacimientos, y se respetan los derechos ya adquiridos.

Barcos que se Esperan

Octubre 17.

Florida de Key West. Cartago de Puerto Cortés. Oriente de New York.

M.E.C.D. 2016