1A SECCION 1

EL DIARIO DE LA MARINA es el periódico más antiguo de Cuba. Fue fundado en el año mil ochocientos treinta y dos.

Servicios especiales de España.

DIARIO DE LA MARINA

MIEMBRO de The Associated Press. Esta queda autorizada para usar nuestros servicios y noticias de información.

Hilo directo con New York.

1A SECCION 1

AÑO XCIX.—NUMERO 208 Acogido a la Franquicia Postal LA HABANA, JUEVES, 20 DE AGOSTO DE 1931.—SANTOS LEOVIGILDO Y BERNARDO TIEMPO PARA HOY: BUENO EJEMPLAR: 5 CENTAVOS

EL AZUCAR DE CUBA EN E. UNIDOS

Este año exportó 861,622 toneladas contra 1.074,197 en igual tiempo de 1930

NUEVA YORK, agosto 19. (AP).—Las importaciones azucareras de los Estados Unidos en los seis primeros meses de 1931 ascendieron a dos millones 267,628 toneladas largas contra 2.454,489 toneladas en el mismo período del año anterior, según dice un boletín publicado hoy por B. W. Dier and Company, economistas y corredores de azúcares.

Estas cifras comprenden las importaciones de Puerto Rico y Hawai.

Las importaciones de Cuba en los seis primeros meses de este año fueron 861,622 toneladas contra 1.074,197 toneladas en el primer semestre de 1930. Las Filipinas figuran en segundo lugar con 540,389 toneladas en el primer semestre de 1931 contra 481,694 el año precedente.

Puerto Rico embarcó a los Estados Unidos 395,432 toneladas contra 446,797 y Hawai 454,739 contra 404,543.

Los embarques de las demás procedencias subieron a 15,446 toneladas.

NUEVO SISTEMA PARA DERRIBAR A LOS AVIONES

Los químicos alemanes acaban de descubrir un gas que actúa directamente sobre los motores

NUEVA YORK, agosto 19. Aeronews.—Un grupo de hombres de ciencia acaban de descubrir en Alemania el más formidable factor para la guerra del futuro. Han hallado un gas de extraordinario alcance que, dirigido contra un avión en vuelo, aun cuando navegue a mucha altura, le hace caer pesadamente a tierra. El gas acciona directamente sobre el motor de la máquina, invalidando su funcionamiento. Basta con que el motor absorba la más pequeña partícula del humo.

Este gas ha sido descubierto en primer término, por el ilustre y renombrado Profesor Karl Hoffmann, jefe del departamento químico de Tecnología Alemana.

Sobre el particular, los químicos que trabajan en la aplicación del gas guardan la más absoluta reserva, aun cuando declaran que con ello el arte de la guerra sufre una profunda revolución.

El profesor Hoffmann ha declarado: «Una cantidad de nuestro gas dirigido contra una flota aérea, la derribará inmediatamente».

CONFECCIONADAS 77,535 VACUNAS ANTITIFICAS EN EL PASADO MES DE JULIO

Según ha informado al director de Sanidad el jefe de la Sección de Biología, Microscopía y Clínica del Laboratorio Nacional, durante el pasado mes se practicaron 348 análisis de los cuales 71 dieron resultado positivo.

Que asimismo confeccionó durante el propio mes 77,535 vacunas antitíficas y 2,000 bacilos búlgaros, examinándose 56 perros, 3 gatos y un puerco con el propósito de comprobar si padecían hidrofobia. De estos exámenes, los de nueve perros, dos gatos y el puerco resultaron negativos.

EL CONTRABANDO DE ARMAS EN MARRUECOS COINCIDE CON LA DESMORALIZACION DE LA TROPA

Dirigidos por Ortega y Gasset, varios diputados piden a las Cortes que un tribunal especial exija responsabilidades a cuantos participaron en los últimos Gobiernos, sin excepción

MADRID, agosto 19 (A. P.)—El diputado socialista García Hidalgo ha declarado que en la actualidad se están introduciendo contrabandos de armas en Marruecos y que, por hallarse desmoralizadas las fuerzas del Ejército, se teme posibles conflagraciones, caso de que no se adopten medidas inmediatas.

NO HA TERMINADO EL DEBATE DE LAS RESPONSABILIDADES

MADRID, agosto 19 (A. P.)— En la Asamblea hubo hoy un debate acerca de si el Congreso debe exigir que un tribunal especial exija responsabilidades a cuantos participaron en los últimos gobiernos, defendiendo esta idea los diputados Eduardo Ortega Gasset, Pérez Torreblanca y Castrillo, quienes repitieron que es necesario que nada quede impune.

El presidente Besteiro anunció que se había presentado una proposición pidiendo que cada diputado explique su voto, la que consideró improcedente, negándose a dar le lectura.

Los diputados Salazar, Valdecasas y Ruiz Rogi combatieron el dictamen, suspendiéndose la sesión sin que terminara el debate.

ATACARON A UN GUARDIA CIVIL Y LO HIRIERON

VALLADOLID, agosto 19 (A. P.) —En el pueblo de Pedreja de San Esteban, la multitud se ha negado a pagar los tributos, acometiendo con cuchillos a un Guardia Civil, al que hirieron gravemente.

Han llegado al pueblo fuerzas de la Benemérita, que detuvieron a nueve mozos e inmediatamente el Juzgado comenzó a practicar investigaciones para deducir responsabilidades.

Continúa en la última de esta sección

Nota del Buró del Tiempo de Wáshington Sobre la Perturbación Ciclónica

WASHINGTON, agosto 19 (A. P.) —El Bureau del Tiempo dió esta noche el siguiente aviso de tormenta:

«La perturbación ciclónica tiene su centro aparente a los 26 grados de latitud Norte y a los 73 grados de Longitud Oeste, moviéndose hacia el Noroeste. Es probablemente de intensidad moderada y de pequeño diámetro. Su posición era de tres millas al Este—Nordeste de Nashua.

EL TIEMPO

«Este del Golfo de México: Vientos moderados del Sudeste en la región Norte y flojos a moderados en la del Sur. Cielo parcialmente cubierto.

«Oeste del Golfo: Vientos moderados del Sudeste en la región Norte y moderados del Este en la del Sur. Cielo parcialmente cubierto.

«Oeste del Mar Caribe y Paso de los Vientos: Vientos moderados del Este en las regiones Norte y Central y flojos variables en la me-

Continúa en la última de esta sección

2 PARTES OFICIALES DEL COMBATE ENTRE REBELDES Y EL EJERCITO EN GIBARA

El Inventor de la Simpático-Terapia

Dr. Pedro Gómez Llueca

Tras de una estancia de ocho meses en los Estados Unidos, durante los cuales laboró intensamente en la exposición del método de su invención sobre reflejoterapia, que el donomina «simpático-terapia», se encuentra en nuestra capital el joven galeno argentino doctor Pedro Gómez Llueca, una de las más prestigiosas figuras de la ciencia medica del presente.

El doctor Gómez Llueca, en ocasión de su viaje al Norte, fué nuestro visitante, teniendo ocasion de ofrecernos unas demostraciones prácticas de la bondad de su método, que acaba de ser declarado en los Estados Unidos, una gran conquista de la Medicina.

El joven galeno se dispone a emprender viaje a México, a buen seguro habrá de lograr éxitos análogos a los hasta ahora obtenidos. De allí se dirigirá nuevamente a la Argentina.

ALFONSO G. SUAREZ, EL JOVEN CUBANO, SIGUE DETENIDO EN TAMPA

TAMPA, Florda, agosto 19. (AP). —Alfonso G. Suárez, que dijo haber sido designado para hacerse cargo del Consulado de Cuba, se encuentra detenido en espera de que el Gran Jurado dicte un veredicto. Se le acusa de haber entrado ilegalmente en el país y de hallarse nuevamente en los Estados Unidos después que fué expulsado.

Donald Starr, abogado de Suárez, dijo que hará toda clase de gestiones con el fin de que su cliente sea enviado a México, caso de que se ordene su deportación, evitando que vaya a Cuba.

AUTORIZADAS NUEVAMENTE LAS ESTACIONES DE RADIO

Debido a las gestiones realizadas por una comisión del Radio Club de Cuba, ayer tarde se autorizó nuevamente el funcionamiento de las estaciones trasmisoras de radiofonía que habían sido clausuradas por orden gubernativa.

Dicha comisión había estado ayer conferenciando con el general Herrera, Jefe del Ejército.

Ocupación de ametralladoras y municiones. Se ignora aún el número de muertos y de heridos

SANTA CLARA, Agosto 19 (Por telégrafo). La nota oficiosa recibida en los centros oficiales en relación con los sucesos de Gibara dice:

«El Gobierno recibió la noticia el lunes 17 a las dos p. m. del corriente del arribo al puerto de Gibara de un barco de nombre y bandera desconocidos conduciendo una expedición armada para combatir al Gobierno de la República, desembarcaron en Gibara atacando el pequeño destacamento de la Guardia Rural que estaba de guarnición en dicho pueblo, ocasionándole dos muertos y ocupando la población.

Al recibir el gobierno esta noticia, comenzó a tomar las medidas necesarias para combatir a esas fuerzas enemigas, a cuyo efecto salieron inmediatamente de Holguín las fuerzas allí destacadas al mando del capitán Pablo Fernández Velazco, con la misión de hostilizar al enemigo en cualquier avance que intentara hacer, mientras llegaran las fuerzas necesarias para combatirlas. Se ordenó en seguida una concen-

Continúa en la última de esta sección

DECLARA CHILE UNA MORATORIA DE LAS DEUDAS

Ha llegado al Congreso la renuncia de Montero como el Presidente Provisional

Juan Esteban Montero, que como primer ministro de Chile asumió la vicepresidencia y de acuerdo con la Constitución, la presidencia provisional de Chile, cuando el Presidente Ibáñez y el Vicepresidente Opazo habían dimitido sus cargos.

SANTIAGO DE CHILE, agosto 19. (A. P.)— El Gobierno ordenó hoy una moratoria completa de las deudas exteriores durante el resto del año.

El mes pasado se declaró una moratoria parcial y desde entonces se han depositado fondos suficientes para cubrir los intereses los que se retienen como garantía para los pagos futuros.

La decision de hoy declara sin embargo, que todos los pagos de la deuda exterior se suspenderan porque no existen fondos para los mismos.

MONTERO ENVIO AL CONGRESO LA RENUNCIA

SANTIAGO DE CHILE, agosto 19.— El presidente interino Montero, ha enviado su formal renuncia al Congreso en las primeras horas de la noche de hoy, acompañada de una declaración en la que hace constar que desea hacer entrega al ministro del Interior señor Trucco, por ser sus deseos realizar la campaña presidencial en calidad de ciudadano particular.

CHILE DECLARO LA MORATORIA TOTAL SOBRE SUS DEUDAS EXTRANJERAS

SANTIAGO DE CHILE, agosto 19. AP.—Con el Tesoro Nacional virtualmente vacío, el Gobierno declaro hoy a su pesar, una moratoria total para las deudas extranjeras de la nación, en el resto de 1931. Las obligaciones de las deudas referidas serán en los últimos cinco meses del año de 109 millones de pesos chilenos, y no serán pagadas hasta que la nación no reanude el pago ordinario de acreencias.

La moratoria afecta a millares de bonistas residentes en el extranjero especialmente Inglaterra y los Estados Unidos. En julio se declaró la Moratoria parcial al anunciarse que se depositaría cierta cantidad en pesos chilenos, como garantía del

Continúa en la última de esta sección

DETENIDOS ANOCHE LOS HERMANOS TAPIA MURIACH

El teniente Calvo, jefe de la Sección de Expertos, acompañado del sargento Betancourt y de los agentes Olave, Balmaseda y Vaquero detuvieron anoche en la casa San José, 75, a los doctores Guillermo y Eduardo Tapia Muriach, médico y cirujano dentista, respectivamente, vecinos de Malecón, 39, y a José Antonio Morales Herrera, de Baños y Calzada, sobrino del marqués de la Real Proclamación y pariente cercano del señor Calvo.

Según el jefe de los Expertos los detenidos se dedicaban a conspirar contra el Gobierno. Se ocupó un revólver y ciento sesenta cápsulas.

Los detenidos fueron remitidos al Castillo del Príncipe, a disposición del juez militar.

LOS LINDBERGH HAN TENIDO QUE SER AUXILIADOS POR UN BARCO NIPON EN ISLA KETOI

NEMURO, Japón, agosto 20 (jueves) (AP) La estación inalámbrica de Ochi-Ishii ha sido informada de que el vapor del Gobierno japonés Shimushiru Maru llegó junto al hidroplano de Lindbergh, inmovilizado por la niebla a la altura de la isla de Ketoi, en el grupo de las Kuriles, a las y 55 de la mañana de hoy (5 y 55 de la tarde del miércoles en la Habana) y que los esposos Lindbergh inmediatamente pasaron a bordo.

El mensaje termina diciendo que el capitán del buque interrogó inmediatamente a los aviadores acerca de su amarizaje en Ketoi y las circunstancias que lo causaron.

Los Lindbergh esperaban llegar hoy a Nemuro, ya en territorio del Japón, donde se les iba a hacer un gran recibimiento, pero las condiciones desfavorables del tiempo imperantes desde que llegaron a la península de Kamchatka, han sido un obstáculo contínuo para sus planes aéreos.

Después de salir de Petropavlovsk, el famoso aviador tuvo que acuatizar en la bahía de Avatchu, por averías en el motor, las cuales pudo reparar rápidamente, volviendo a despegar, para tener que descender nuevamente en Ketoi al encontrarse ante la muralla de la niebla.

Los Lindbergh están terminando su vuelo al Japón, que iniciaron en los Estados Unidos a principios de mes. Tokio es el objetivo de su viaje, pero han anunciado que seguirán dando la vuelta al mundo, desde allí.

Los esposos Lindbergh aparecen en el grabado a su llegada a Churchill, en el Norte del Canadá, encantados de la vida, durante su viaje de vacaciones al Oriente.

MOVIMIENTO MARITIMO

NUEVA YORK, agosto 19. (AP) Hoy llegó el vapor Carronpark, de la Habana, saliendo el Oriente, para el mismo puerto.

NOTA OFICIAL DEL CASTILLO DE LA FUERZA SOBRE LAS PRESENTACIONES DE ALZADOS

TELEGRAMA: El Santo, via Encrucijada, agosto 19 1931. Jefe Departamento Dirección. Habana.—Anoche 11 p. m. hizo su presentación al que suscribe los jefes de la partida alzada este término titulado comandante y capitán respectivamente Remigio Santamaría Pérez y Alfonso Ruiz Hernández con los siguientes alzados: Aurelio Fortún Hurtado Francisco Roche Chirino, José Luis Ravelo, José Hernández Cuéllar, Vicente Reinoso, Venerando Monteagudo, Pedro Sánchez Pérez, Gregorio Cairo Portilla, Antonio Curbelo, José Riera, Eliseo Argüelles, Celedonio Peña Moreno, José Castro López, Federico Cepero, Enrique Sosa Romero, Arturo Franch Pumariega, Juan López León, Pedro Fernández García, José Briche Rosales, Agapito Fernández Marcelino Armenteros, Luis Yanes Dueños, Clotilde Vega Broche, Máximo Betarte Quiñones, Ramón Pérez García, José Pérez Rodríguez, Antonio Concepción Rodríguez, Antonio Cárdenas Moya, Ernesto Arias López, Angel Argüelles Fernández, Simón Elatio Pérez Agulla, Gerardo González García, Herminio Suárez Chongo, Luis Mederos, José Nodarse, Simón León, Ramón Fernández Armas Juan Carramana Hernández, Felipe García, Hilario Jova Quintero, Enrique Caicedo Peñate, Angel Vila Contreras, Manuel Casanova Monteagudo, Alejandro Mesa Morales, Raimundo Jova, Ramón Romero, Pablo Quintana, Agapito Alonso, Sofío Aviar Puerrino Juan Marrero Díaz, Broche, Ramón González, Andres Maximino Hernández, Dionisio Tejiro Marrero Enrique Gutiérrez, Fernando Zamora, Manuel Rojas Santomil, José Peñate Moreno, Adolfo Arias García, Gregorio Naranjo Yanes, Domingo Hernández Cuéllar, Pedro Hernández Torres, Segundo Fernández Rodríguez, Alejandro Martínez Veira, Pedro Calderón Hernández, y Antonio Bonet Sosa. Los Jefes los remito a la cárcel Remedios a disposición Jefe Tercer Distrito y los restantes han quedado en libertad. (fdo.) GONZALEZ LOPEZ, Capitán Jefe Esc. 9 Guardia Rural.

RADIOGRAMA: Pinar del Río, agosto 19 1931. Jefe Departamento Dirección. Habana. Entre los 27 rebeldes presentados ayer en este Distrito, figura el ex-soldado Victoriano Regino Maqueiro Jefe partida operaba en Brujo, Cabañas. Quedó sujeto a proceso. (fdo.) BENITEZ. Teniente Coronel.

TELEGRAMA: Santa Clara, agosto 19 1931. Jefe Dirección, Habana. El teniente Valls desde Santo Domingo por telegrama de las 10.25 a. m. hoy dice: Hoy se han presentado Oficial suscribe alzados Policarpio Quintero Chongo, Enrique Funez Valdés y Amado Sosa Viera. No he dado cuenta superioridad por correspondencia. (f.) Amiell, Coronel.

TELEGRAMA. Santa Clara, agosto 19 1931. Jefe Dirección, Habana. El Capitán Monal desde Sagua por telegrama de las 10 a. m. día hoy dice: ampliando mi telegrama de anoche infórmole que tambien hi-

Continúa en la última de esta sección

NOTICIAS TELEGRAFICAS DE LAS ACTIVIDADES DEL EJERCITO Y LOS REBELDES

PINAR DEL RIO

TRANQUILIDAD

PINAR DEL RIO, agosto 19. (Por telegrafo).—Reina tranquilidad absoluta en toda la provincia.

Siguen registrándose algunas presentaciones de personas escondidas o alzadas.

Corresponsal.

TRANQUILIDAD

MENDOZA, Pinar del Río. (Por telégrafo) El Representante Salvador Díaz, interrogado acerca de la situación reinante en la provincia, hubo de manifestar que reina absoluta tranquilidad.

Corresponsal.

HABANA

UNA DETENCION

AGUACATE, agosto 19. (Por telegrafo.)

Un alzado perteneciente a la disuelta partida de Marianao nombrado Rubén Morales Centelles, fue detenido hoy en este pueblo por el teniente del ejército Felipe Morales, en el domicilio de su padre Agustín Morales. Mañana será remitido a la Cabaña. No se le ocuparon armas.—Corresponsal.

UN COMBATE EN EL TERMINO DE ENCRUCIJADA

VUELTAS, agosto 19. (Por telegrafo.)

El domingo 16 partieron fuerzas de esta localidad al mando de los tenientes Ferrer y Rankin, acompañados de la Policía municipal de este pueblo, siguiendo los rastros de varias partidas de alzados, logrando tener confidencias del lugar en donde se hallaban acampados, saliendo en su busca. Poco después encontraron a los alzados que se parapetaron en carros y edificios del central «Nazábal», del término de Encrucijada, dando comienzo a una fuerte batalla que duró dos horas, distinguiéndose en este fuego la policía municipal de Vueltas al mando del teniente Rankin, supervisor de este pueblo, logrando dispersar a la partida, resultando tres heridos y diez y ocho caballos lesionados y tres muertos, y ocupándoseles armas y municiones. La partida de sediciosos se encontraba mandada por Santa María, vecino de Encrucijada. Por la noche se presentaron setenta y cinco individuos de dichas fuerzas, entre ellos sus jefes, acogiéndose a la legalidad.—Corresponsal.

MATANZAS

PRESENTADOS

LIMONAR, agosto 19. (Por telégrafo.)

Anoche se presentaron al Teniente Carlos del Portillo, Jefe del Puesto militar de esta población, los alzados Norberto Franqui, Patricio Martínez, Ricardo González y Miguel Franqui. Este último, por ser el jefe de la partida, fué remitido a Matan-

Continúa en la última de esta sección

DICTAMINADA EN CONTRA LA REBAJA DEL FLUIDO ELECTRICO EN ORIENTE

El Dr. Santiago Rey, Presidente de la Comisión de Aranceles de la Cámara terminó su informe

La Comisión de Aranceles e Impuestos de la Cámara de Representantes ha emitido informe desfavorable a la rebaja del fluido electrico.

La ponencia está suscripta por el doctor Santiago Rey, presidente de la referida Comisión de Aranceles e Impuestos.

PROYECTO CAMACHO-COVANI

Hace muchos meses ya, el doctor César Camacho Covani, representante del Partido Popular por la provincia de Oriente que ha venido manteniendo en la Cámara una conducta de absoluta independencia de criterio respecto de todas las leyes, presentó a la Cámara una proposición de ley estableciendo la rebaja del precio del fluido eléctrico para Santiago de Cuba a razón de diez centavos el kilowat como mááximo.

ENMIENDAS AL PROYECTO

Inmediatamente de presentada la proposición varios congresistas se apresuraron a llevar enmiendas a aquél en el sentido de hacer exten-

Continúa en la última de esta sección

LAS QUEJAS DE GANDHI CONTRA EL EX-VIRREY

Lista de los atropellos cometidos con violación del Pacto con Lord Irwin

Uno de los dos hombres llamados a la participación más destacada en la próxima conferencia sobre la India que se celebrará en Londres, es Lord Irwin, ex-virrey de la India. El otro es Gandhi, caudillo espiritual de la India.

AHMENABAD, Indostán, agosto 19. (A. P.)— Mahatma Gandhi publicó hoy una lista detallada de cargos contra el Gobierno en apoyo de su acusación de que la tregua de Delhi concertada entre el y Lord Irwin, ex virrey de la India, ha sido violada en muchos casos.

El Gobierno, probablemente contestará pronto, y los funcionarios de esta ciudad dicen que la respuesta presentará la cuestion en una forma completamente distinta.

Un caso de violación de la tregua, citando nombres y lugares, menciona Gandhi en el de los seis contribuyentes que fueron encerrados en una habitación llena de avispas. Cita también el caso de que se permitió a un grupo de campesinos que vendieran sus mujeres para pagar los impuestos.

En varios lugares, dice Gandhi, se ha obligado a los contribuyentes morosos a sentarse bajo el sol, mientras los soldados se guarecían a la sombra, golpeando con las culatas de sus fusiles a los que se quejaban.

También han sido objeto de humillaciones los contribuyentes en sin número de casos.

Gandhi acusa al gobierno de brutalidad por las órdenes que ha dado para disolver las reuniones del Congreso nacionalista.

UN ARROLLADO

Enrique Román González, de 17 años, vecino de Rayo, 70, fué asistido en el Primer Centro de Socorro, de lesiones de carácter grave, que le ocasionó al arrollarlo en la esquina de Monte y Rastro, el auto 42379, que conducía Camilo Valcárcel Soto, vecino de Zapata, 3, que quedó en libertad.

TRIUNFA LA MIEL DE ABEJAS CUBANAS EN EL MERCADO DE ALEMANIA

WASHINGTON, agosto 19. (AP). —El Departamento de Comercio dice hoy que la miel de Cuba y de las Antillas hace fuerte competencia a las variedades baratas de la norteamericana, en el mercado alemán.

El cónsul de los Estados Unidos en Hamburgo, L. L. Schnare, informa que la miel de abejas cubana se vende allí de nueve a nueve pesos y medio los cien kilogramos, consiguiéndose la más barata en Hamburgo. La miel mexicana se cotiza a diez pesos y medio, la dominicana a diez pesos y la chilena a diez y once pesos.

Dos Intimos Amigos Tras una Presidencia

NUEVA YORK, agosto 19 (AP) Una amistosa rivalidad se predijo hoy por Francisco Arias en la lucha entre el doctor Harmodio Arias, ministro panameño en Washington, y él, con motivo de las aspiraciones que ambos mantienen de ser el candidato presidencial del partido revolucionario de Panamá.

Los dos candidatos por la nominación del partido liberal doctrinario, lo que califica de «triunfo en las urnas» además de tener el mismo apellido son amigos desde hace mucho tiempo y han militado en el mismo partido político.

El señor Arias que va mañana a Washington para visitar a su rival, se negó a tratar sobre la posibilidad de que uno de ellos se retire de la lucha. Dijo que espera regresar a Panamá dentro de dos semanas.

Dos amigos más íntimos que el doctor Arias y yo, jamás han existido», dijo. «Aunque estemos enfrente ahora, nuestra amistad no se enfriará».

Por $1.60 al mes, dos grandes periódicos:
DIARIO DE LA MARINA e «Información».

LA FUSION DE CINCO GRANDES COMPAÑIAS DE PETROLEO DE E. UNIDOS

NUEVA YORK, agosto 19. (AP.)— El «New York Times», dice que cinco de las grandes compañías petroleras de los Estados Unios van a fusionarse en una corporación de mil millones de pesos de capital. Las negociaciones han terminado, tras dos años de gestiones diversas y el resultado de ellas será anunciado la semana próxima.

Las compañías en cuestión son la Sinclair Consolidated Oil Corporation, la Tidewater Associated Oil Company, la Prairie Gas Oil and Gas Company, la Prairie Pipe Line Oil Company y la Río Grande Oil Company.

DETENIDO UN EMPLEADO DE LOS FERROCARRILES

En Palacio se nos informó anoche que el teniente Obdulio Herrera, jefe de la Policía encargada de la vigilancia de la Mansión Ejecutiva, había ordenado la detención del empleado de los Ferrocarriles Unidos, señor Pedrera, por haberse comprobado que trasmitía noticias falsas desde la subestación de la Ciénaga

RIÑA TUMULTUARIA

En la esquina que hacen las calles Concha y Cristina, esta madrugada tuvo lugar una riña tumultuaria en la que se hicieron varios disparos; resultando herido de un balazo en el brazo derecho el ciudadano español Luis García Fernández, de 36 años de edad y dependiente de la Compañía Lechera de Cuba, de Concha número 1.

Se Repartirán 200 Raciones a Tranviarios

Hoy, a las dos de la tarde, celebran una importante asamblea. Ha sido autorizada

Una Comisión de huelguistas tranviarios visitó anoche nuestra redacción, informándonos que hoy a las 7 de la mañana se repartirán más de 200 raciones entre los trabajadores de la barriada afectados por la huelga, que desde hace más de dos semanas sostienen contra la Havana Electric Railway Company

El reparto se efectuará en el café «Asturias» del Cerro y lo presidirá el señor Gustavo Galán, la lechería «La Vencedora» del Cerro« ha facilitado a la Comisión 200 litros de leche y los seguirá suministrando diariamente mientras dure el movimiento de huelga. Otras casas comerciales y gremios obreros han prestado su ayuda a la Comisión de Alivio del Sindicato de Motoristas y Conductores de la Habana.

Cien ejemplares del DIARIO DE LA MARINA, serán repartidos junto con las raciones.

UNA IMPORTANTE ENTREVISTA

Ayer por la tarde se efectuó una importante entrevista entre el Comité de Huelga del Sindicato tran-

Continúa en la última de esta sección

HUNGRIA TIENE UN NUEVO JEFE DEL GOBIERNO

El Conde J. Karolyi ha sido llamado para formar Gabinete que sustituya al de Bethlen

BUDAPEST, Hungría, agosto 19. (AP).—El conde Julius Karolyi aceptó hoy el encargo que le hizo el almirante Horthy, regente de Hungría, para que forme nuevo Gobierno que suceda al del conde de Bethlen, que dimitió esta mañana después de haber estado al frente del Gabinete diez años.

El conde Julius Karolyi es primo del conde Miguel Karolyi, veterano estadista que llegó a ser presidente del Consejo Nacional de Hungría.

HASTA EL VIERNES NO HABRA NUEVO GOBIERNO EN HUNGRIA

BUDAPEST, Hungría, agosto 19. (AP).—El regimen del conde Stephen Bethlen, que duro diez años, ha terminado hoy, sucediéndole el conde Karolyi.

Después de aceptar el encargo para formar nuevo Gabinete, el conde Karolyi, que ha desempeñado en otra ocasión el ministerio de Estado, dijo que retendrá esa cartera y que no sufrirá la menor alteración la política exterior que seguía el gobierno de Bethlen.

El nuevo gobierno estará apoyado por el Partido Unido, que obtuvo una arrolladora victoria en las ultimas elecciones. Créese que la tarea de formar gobierno no se completará hasta el viernes debido a que mañana celebra Hungría la fiesta de su santo patrono San Esteban.

LLEGARON A SUDBURY LOS AVIADORES DE LOS E. U. PRESTON Y COLLIGNON

SUDBURY, Canadá, agosto 19. (AP).—Los aviadores norteamericanos Preston y Collignon aterrizaron a las 5 y 35 en esta ciudad canadiense, terminando felizmente la segunda etapa de su vuelo Detroit-Copenhague, por la misma ruta que intentó fatalmente Parker Cramer.

MUCHOS MILLARES DE MUERTOS EN LA HORRENDA CATASTAOFE DE LA INUNDACION EN CHINA

Nunca, ni aun durante las desastrosas inundaciones habidas en el año de 1870 se había derramado tanta agua sobre los valles y no se ha logrado aún saber el número de víctimas

HANKOW, China, agosto 19. AP. Centenares de personas, quizás millares, se ahogaron hoy al destruir los diques las aguas incontenibles del río Yangtse, que inundaron las ciudades y arrasaron las fincas de las cuales dependía el país para su subsistencia.

El Gobierno nacionalista de Nankin, ya hostilizado por la rebelión del Sur, por la indiferencia popular en el Oeste y por gravísimos problemas financieros, estaba haciendo esfuerzos para hacer frente a la emergencia surgida.

Las aguas del río llegaron a 53 pies 6 pulgadas de altura, comparado con el máximo anterior de 50 pies 6 pulgadas, en 1870. El lugar más alto de Hankow está bajo cinco pies de agua y la mayoría de las calles están sumergidas 10 ó 20 pies. El famoso Bund tiene siete y medio pies de agua.

Los ingenieros, observando el enorme volumen de agua que se ha derramado sobre los valles, dicen que los retrocesos temporales de la inundación el lunes y el martes han tenido por resultado la ruptura de mas diques.

Nunca el río había lanzado sobre la tierra tanta agua como ahora, al desbordarse. Hasta los sólidos diques de la orilla derecha, que hasta el momento habían defendido las tierras fértiles de ese lado, están comenzando a ceder. Otro de los principales diques, que protege la vieja ciudad de Wu Chang, al otro lado del río, se derrumbó hoy.

EL NUMERO DE VICTIMAS

No hay manera de decir cuántas personas ha matado la inundacion. Hace una semana la Sociedad de Recuperación de Cadáveres, que había contado los extraidos del río, estimó que eran ocho mil. Eso fué antes de que las aguas pasasen la marca de 1970. Desde entonces numero-

Continúa en la última de esta sección

La Vejez en Banca es un Mérito Más

Un Banco y un hombre valen lo que representa su activo en servicios rendidos a una o más generaciones.

Por eso toda persona física o jurídica que anhele infundir confianza ha de acreditar austeridad continuada y fortaleza en los peligros.

En el negocio bancario ese bagaje pesa más que el capital y los depósitos, y representa el primer orgullo de un país.

Señor Gerente: mande la honrosa historia de su Banco al

DIARIO DE LA MARINA.—Oficinas del Número - Centenario, Habana.

M.E.C.D. 2016

DIARIO DE LA MARINA

FUNDADO EN 1832

Dirigido hasta 1919 por D. Nicolás Rivero y Muñiz.

OFICINAS: HABANA, PRADO 103.—NEW YORK: 516 FIFTH AVE.

Editado por la Cía. DIARIO DE LA MARINA (S. A.) cuyo programa consiste «en la defensa de los intereses generales y permanentes de la Nación cubana, de los especiales de la Colonia española establecida en la misma y de la unión y armonía entre los diversos elementos que conviven en el país». —Art. 1o. de los Estatutos.

TELEFONOS DEL DIARIO

Dirección	A-4151
Administración	M-7911
Audiotría	
Compras	
Secretaría, Administración	M-2522
Anuncios	A-2425
Clasificados y Talleres	A-3333
Quejas y Suscripciones	
Distribución y Máquinas	A-2735
Redacción	M-7913
Jefe Información	A-3205
Sports	M-7912

PRECIOS DE SUSCRIPCION AL «DIARIO DE LA MARINA»

Habana y Provincias

Mes	$ 1.50
Trimestre	$ 4.20
Semestre	$ 8.00
Año	$ 15.00

Extranjero

Trimestre	$ 5.00
Semestre	$ 9.00
Año	$ 18.00

Edición Dominical (Para el extranjero solamente)

Semestre	$ 2.00
Año	$ 5.00

IMPRESIONES DE MEXICO

El General Calles y la Nueva Ley Monetaria

(Por EUTIQUIO ARAGONES)

(Exclusivo para el DIARIO DE LA MARINA)

A esta serenísima ciudad de Saltillo—donde se oye crecer la hierba y donde el espíritu viajero, al detenerse y contemplar, se concilia mejor con Dios—llegan también los hervores y afanes de la política metropolitana: el noble pregón de la prensa y la enigmática onda del radio, estremecen la pausada ecuanimidad de sus gratísimos habitantes.

Son muchas las conciencias que se agitan en México durante estos días que asoma nuevamente el vigoroso perfil del máximo caudillo de la Revolución. Y parece como si cada hombre o cada empresa, de aspiraciones inconfesables, nos dijese confidencialmente al oído: el general Plutarco Elías Calles ha vuelto...

Pero era una necesidad. La vida política de cada país, como la Historia de la Humanidad, ha de contar para cada grande hecho con sus hombres providenciales; cuando no, cae la lluvia maligna que se remansa en lagos de epidemia y la flor se pudre y se deshoja antes que la simiente de la justicia logre transformarse en fruto.

El general Plutarco Elías Calles, aun involuntariamente, es el hombre providencial de México. Su autoridad y su prestigio tienen, sobre todo el ancho haz de la República, proyecciones de primera magnitud. No hay aquí, por ahora, quien pueda eclipsarlas. El mismo, a iniciativa propia, dejó el campo libre, retirándose al hogar y, al advenir la peligrosa conmoción de 1929, fué necesaria su presencia para contener el impulso rebelde del movimiento de Escobar. Hoy por hoy, en los instantes solemnes de la patria, sólo pueden dirigirse los ojos con certeza hacia un hombre: el General Calles. Es el hombre cuya presencia de ánimo irradia seguridad; es el dique que se opone a toda corriente salida de madre; es el círculo donde se siente, se piensa y ejecuta en imperativo categórico. Y es que los pueblos en estado de transformación necesitan, para no perderse en cada una de sus mutaciones, respaldarse—aun que sólo sea—en la sombra del más decidido y sincero de sus guías.

Entre los problemas que la radical Revolución mexicana ha ido gestando, tendíale a la garganta de la nación sus dedos tentaculares un monstruo terrible, sin entrañas, rufianesco—¡sueño de Aladino y garfio de Satanás!—: la Moneda.

Todas las medidas adoptadas por el Gobierno para evitar la depreciación de la plata habían sido infructuosas. Ni las maniobras de la Secretaría de Hacienda, ni ninguna de las previsiones oficiales ni la colaboración de elementos afines al problema, como las instituciones bancarias, tenían posibilidades para contrarrestar con eficacia el peligro del monstruo monetario. Es decir que el Poder, en todas sus formas y resortes, parecía demostrar con evidencia la incapacidad y la flaqueza de México para regular los cambios con el exterior, ni para conseguir—en los cambios nacionales—que la moneda de plata se estabilizase firmemente. Las causas de la caída del metal blanco eran tan superiores a la táctica de la acción bancaria que, en vez de dominarse al monstruo, se iba este apoderando más cada día de la incertidumbre nacional, extendiéndose, creciendo, aprisionando con sus garras el corazón y los flancos del país. Y el monstruo fraticida se manifestaba biforme, diabólico, cruel en sus asaltos, hasta plantear el gravísimo conflicto de su lucha en competencia de la moneda oro contra la moneda plata. Sobre el desequilibrio económico, fomentado por la insensata desproporción de la compra-venta en los mercados exteriores, gravitaba la guerra interior de las dos fuertes divisas mexicanas. El oro y la plata, convertidos así en mercancías, se prestaban a la fluctuación cotidiana, a toda inmoralidad de bancos y casas de cambio—sostenidas en amplitud indecorosa—, a toda injusticia, por ausencia de una ley reguladora, suficientemente enérgica para atajar la especulación organizada en repugnante sistema. Las mismas Confederaciones de Cámaras de Comercio e Industriales se resolvieron, avergonzadas, a intervenir en la cuestión, pretendiendo apoyar al Gobierno con la gestión de un préstamo que le facilitase reconstruir un fondo regulador de la moneda, cuyo intento tampoco alcanzó éxito. ¿Qué tocaba hacer en semejante situación a un Gobierno de manifiestas estructuraciones revolucionarias?

Ante problema tan comprometedor para la dignidad nacional sólo quedaba un adecuado recurso. El Congreso de la República lo ha implantado con su enérgica Ley Monetaria. Ha hecho más aún, ha dirigido sus miradas al hombre fuerte de México para conferirle el título de «Dictador Económico» de la nación.

—No hay que asustarse por el calificativo—aclaró el Senador Fabio Altamirano—, pues estamos en la época de las dictaduras impuestas por condiciones anormales, y la razón que existe para que el General Calles se transforme en un «Dictador Económico», radica en que es preciso que él haga honestos a los hombres que manejan las finanzas. Porque ¿para qué sirven los bancos extranjeros en la República? ¿Han dado dinero en condiciones liberales para restituir nuestra industria, para cooperar a la resolución del problema campesino? ¿Han servido para algo noble? No, no han servido para nada de eso; no han sido ni veladamente humanos. No son sus representantes unos banqueros, como debiera entenderse en la acepción del vocablo; no son sino los grandes agiotistas del país.

Y para contar esta terrible epidemia ha vuelto a la briega revolucionaria del general Plutarco Elías Calles, el «Dictador Económico», con su contundente Ley Monetaria, con la fuerza de su radicalismo legal, implantando la demonetización del oro, el poder liberatorio ilimitado de la divisa blanca y la reforma del Banco de México.

Con este paso transcendental el orden y el equilibrio económico de la República tenderá a trazarse anchos cauces nacionales. Si el remedio carece de eficacia para las importaciones, tiene, sin embargo, una indiscutible virtud para las transacciones del interior. En principio, es lo que importa a toda buena economía, limar uñas y dientes al monstruo que devora dentro de las fronteras. Para el monstruo que tiende su garrazo desde el exterior, también sirve el remedio, porque se le obligará a moderar su poder de absorción. Cuando un país se atreve a desvanecer problemas íntimos, con la energía que México lo ha hecho en esta ocasión por la voluntad del General Calles, es evidente que ese país posee la consistencia necesaria para replegarse en sus propios esfuerzos, desdeñando a la tormenta que ruge su amenaza en los flancos nacionales... porque no puede atacar al corazón.

Saltillo, agosto de 1931.

(Prohibida la reproducción).

Todos los miembros de la familia pasan mejor día comenzándolo con una cucharadita de este famoso laxante inofensivo y seguro.

"SAL DE FRUTA" ENO

Marca de ENO'S "FRUIT SALT" Fábrica

LA ESCUELA "JOSE M. GOMEZ" SE PODRIA ABRIR SIN GASTOS PARA EL DISTRITO CTRAL. HABANERO

Propone el Dr. Ricardo de la Torre dar enseñanza gratis a 50 becados y cobrar solo 15 pesos por cada uno de los 150 más que serían admitidos como internos. Otras noticias del Distrito

Ha sido sancionado por el Alcalde el acuerdo del Consejo Deliberativo solicitando datos exactos acerca de las deudas del Municipio, para después estudiar la moción del Licenciado Antonio Berenguer, autorizando una emisión de certificados de adeudos con el tres por ciento de interés anual.

Como consecuencia de la sanción de dicho acuerdo, la Contaduría del Distrito Central emitirá informe con tentivo de las deudas aceptadas por la Administración.

LA ESCUELA «JOSE MIGUEL GOMEZ»

Se ha dirigido al Alcalde el doctor Ricardo de la Torre, anterior director de la Escuela José Miguel Gómez, establecida en Avenida de Acosta y Porvenir, proponiéndole un contrato para hacer posible el funcionamiento de la Escuela a partir del mes de septiembre próximo.

El doctor de la Torre propone al Alcalde que se le autorice para abrir la Escuela asegurando que en el poco tiempo que funcionó con doscientos alumnos becados del Municipio, se pudo comprobar su eficiencia. Manifiesta que como quiera que la situación económica del Distrito Central no es floreciente, parece imposible que con sus recursos propios pueda abrir dicho plantel.

Indica también el doctor la Torre, que si se le entrega la Escuela, con sus enseres para abrir en el mes de septiembre bajo su dirección, podrán atenderse 200 alumnos internos y los externos que sean posible. A los últimos se les dará solamente el almuerzo. De esos doscientos alumnos internos, 150 estarían como pensionados abonando 15 pesos mensuales, sus padres o tutores y los 50 restantes serían becados gratis, ordenando su ingreso el Alcalde. Los alumnos externos que pudieran admitirse, abonarían cada uno cinco pesos mensuales y por cada uno de ellos, podría el Alcalde enviar otro sin pago de cuota.

Termina el doctor la Torre manifestando que en la Escuela «José Miguel Gómez» se continuaría dando instrucción primaria y de especialidad de carpintería y mecánica, como enseñanza preparatoria para ingresar después en la Escuela Industrial Presidente Machado

SUN SUN PALOMA

El señor Armando Varona y Caballero se ha dirigido al Alcalde, reclamando se le abonen ocho pesos por la obra musical de carácter cubano denominada «Sun, Sun, Paloma», y que compuso para la Banda de Música del Distrito.

LA INSTALACION DE LA BOLSA DEL TRABAJO

El Director de la Bolsa del Trabajo ha dado cuenta al Alcalde, de que se ha terminado totalmente la instalación de aquel organismo en su nuevo local de Concha número 7.

TRASMISION DE DOMINIO

Conoció el Distrito Central ayer de la siguiente:

La señora María Josefa Morales y Morales ha vendido a censo reservativo redimible, al señor Carlos J. Mirabent y Urbacho, por la suma de $3.336.50, la parcela número 7 y parte de las números 6 y 12, de la manzana número 6 del Reparto Las Cañas.

TESORO DEL DISTRITO

Recaudación del día 17: Ejercicio Corriente: $10.037.48; Resultas: $2.004.57. Para el Consejo Provincial: $$1.014.72; Existencia en Caja, Ejercicio Corriente: $16.833.60. Resultas: $33.313.52. Consejo Provincial $7.920.95. Presupuesto Extraordinario: $12.644.38. Depósitos de todas clases: $63.420.00. Total: $138.132.65.

COBROS

Cuotas ocasionales: $1.224.50, por inscripción de vehículos $16.352.50, Matadero Industrial $792.66; de Luyanó $472.51, Espectáculos $220.00 Licencias de obras $50.25. Mercado de Colón $468.95. Por Multas $2.00

SE SUICIDO LANZANDOSE DE LO ALTO DE UN BALCON

Arrojándose de una ventana del pabellón «Yara», del Hospital Calixto García, se suicidó la madrugada de ayer, el enfermo de dicha sala Pedro Martínez. Se ignoran las causas que le indujeron al suicidio, pues no dejó papel alguno escrito dando cuenta de su resolución.

40 AÑOS DE ÉXITO

VINO-LEGÍTIMO

PEPTONA-BARNET

FERROFOSFATADO

3 Copitas alimentan más que 100 gramos CARNE FRESCA

Todo se asimila pronto sin digerir, descansa el estómago y el hígado

PREPARADO POR: Droguería "Sarrá" - La Mayo

ACTIVE LAS SECRECIONES BILIARES DE SU HÍGADO SIN EL USO DE CALOMEL

y cada día al despertar se sentirá Ud. sano y lleno de vida.

Si está Ud. triste y deprimido y sin alientos ni para vivir, no ofenda su sistema con cantidades de sales, aguas minerales, aceites o dulces laxantes y espere Ud. un alivio milagroso.

Eso es imposible. Tales remedios no corrigen el mal. Su único efecto es evacuar el intestino sin tocar la causa de su malestar, o sea el hígado. Este debe arrojar diariamente casi un kilo de jugo biliar a los intestinos.

Si ese jugo no fluye ampliamente y sin interrupción, los alimentos no se digieren y procede su putrefacción, dando lugar a gases que distienden el estomago, mal sabor, aliento ofensivo, cutis demacrado, etc. Con frecuencia se padece de dolor de cabeza y el cuerpo desganado y sin ánimo. El sistema se está envenando.

Las PILDORITAS DE CARTER son infalibles para activar el funcionamiento del hígado, produciendo un derrame profuso de sus secreciones y por consecuencia una constante mejora en el estado físico y moral. Estas píldoritas contienen propiedades vegetales maravillosas a la vez que inofensivas, pero notables en sus efectos para activar el derrame de las secreciones del hígado.

No pida Ud. solamente píldoras para el hígado. Insista Ud. en las PILDORITAS DE CARTER. Rehuse Ud. el nombre en el envase y rehuse un sustituto.

De venta en todas las Droguerías y Farmacias o diríjase a Ignacio Sánchez Leal, Apartado 2211, Habana.

DEPURATIVO

Los Comprimidos de

"Levurine Extractive"

COUTURIEUX

ENFERMEDADES DE LA PIEL:

Acne, furunculos, eczema, barros, supuraciones, etc., y ENFERMEDADES INFECCIOSAS tropicales

4 a 6 comprimidos por día.

CH. COUTURIEUX, 18, Avenue Roche, PARIS

y en las principales Farmacias

N. GELATS & Co

Habana BANQUEROS Aguiar 106-108

Vendemos cheques de Viajeros Pagaderos en todas partes del mundo y Cartas de Crédito Circulares en las mejores condiciones.

"SECCION DE CAJA DE AHORROS"

Recibimos Depósitos en esta Sección Pagando de 3 por 100 Anual. Todas estas operaciones pueden efectuarse también por correo.

Cincuenta años la una, cinco escasos la otra...

y sin embargo son las dos mejores amigas del mundo. Hasta cuando el estómago las molesta (a la abuela por el estreñimiento propio de la edad, y a la nieta por el incorregible pecado de ser golosa) las dos toman el mismo laxante:

LECHE DE MAGNESIA el famoso producto PHILLIPS

Recomendada por los médicos como el mejor regulador de los órganos digestivos e intestinales, cuando éstos por el exceso de ácido dejan de funcionar debidamente.

Si no es Phillips no es Leche de Magnesia. Cuídese de las imitaciones.

MATANCERAS

SAN BERNARDO

La festividad de hoy.

Saludaré en primer término a Bernardo González Grande, así como a su hijo, el joven abogado Bernardo González Rebull, clubman muy distinguido del Vedado Tennis Club.

Un fanático de su bandera.

Bernardo García Cobo, vinculado a esa firma de García y hermanos, propietarios del gran establecimiento «La Copa de Oro».

De las más antiguas casas del comercio yumurino.

Bernardo Araya.

Y el señor Bernardo Rodríguez Pérez, el leído Croniquer de «El Imparcial» tan ameno siempre, siempre tan bien informado.

Entre los Samuel, solo dos que felicitar en Matanzas Samuel Casas y Samuel Marcos.

No olvidaré entre los ausentes a Samy Tolón hijo de uno de los matanceros que con mas brillo ha figurado en el gran mundo habanero.

El y Regino Truffin—amigos entrañables en sus mocedades— al abandonar Matanzas escalaron por igual, las cimas de la fortuna, del prestigio y la popularidad.

Felicidades a todos.

FRANCISCO BELTRAN

Repentina su muerte.

Aunque venía padeciendo de dolencia pertinaz y molesta, bien ajenos estaban todos a su cercano y tristísimo fin.

Dos días hacía, que por prescripción facultativa y cambiando de aires, se trasladó de los dominios de la fábrica de Yeso, a una casa en Matanzas donde lo sorprendió la Parca, tronchando para siempre su existencia.

Un hombre bueno, luchador incansable, ciudadano sin tacha y un vivo espejo de caballerosidad y corrección.

Llorando queda su familia inconsolable.

Para la que va aquí mi pésame muy sentido y que muy en particular envío a su hermano Jaime, compañero leal, consecuente y muy cumplido siempre.

Que dolorosa la muerte de Pancho Beltrán.

EDUARDO TAPIA

Entre nosotros.

Ha sido huésped de Matanzas, por algunos días, el simpático joven al que trajo a Matanzas la formalización de su expediente matrimonial.

En la Notaría del Dr. Joaquín de Rojas se tramita su enlace con la señorita Lia Quiros y Andux.

A la boda notarial seguirá la religiosa.

Concertada para la primera quincena de septiembre como me cupo la satisfacción de ser el primero en anunciar.

Con nombres de testigos y padrinos volveré a ocuparme de esta boda, que aun que en la intimidad, por luto que guardan los familiares de la fiancee ha de ser acontecimiento simpático en la sociedad matancera.

Gozan de tantos afectos entre nosotros Lia Quiros y Eduardo Tapia.

LA STA. ALFONSO

La encantadora María Elena.

Aunque eran sus propósitos no recibir en el día de su onomástico, y así lo anuncié en estas correspondencias al felicitaria el diez y ocho, a su residencia de la Playa acudieron sus vecinos en aquel fabuorg, a los que obsequió con esplendidez y derroche.

Una simple reunión.

En la que privó la charla, ya que firme en su propósito de no hacer fiesta, ni música ni baile amenizó la velada.

Flores, muchas flores recibió María Elena el Martes, como pruebas de las simpatías que entre la juventud disfruta.

Flores para una flor...

LAS REGATAS DEL 30

Pospuestas definitivamente.

No será ya Matanzas en ese último domingo de agosto, escenario del gran evento sportivo que con tanto entusiasmo era esperado por todos.

Los sucesos actuales que sumen hoy a la sociedad cubana en tan hondo y tan inmenso pesar, hace que las Directivas del Tennis matancero y del Miramar de la Habana, pospongan esas fiestas para otra oportunidad.

¿Para cuando esas justas?

Probablemente ya para el año entrante, ya que los brisotes de septiembre y octubre no serían nada propicios para el referido evento.

Cuanto pesar y cuanto dolor en el ambiente actual.

GRATAS NUEVAS

De una enferma.

De la Sra. Vda. de Duarte, de María Guzman que como anticipé exclusivamente antier fué operada en la Asociación Cubana de Beneficencia, por el eminente cirujano Dr. Ricardo Núñez Portuondo.

Favorable es su estado.

E inmejorables sus condiciones post operatorias.

A Matanzas llegó ayer Alberto Gural hijo político de la señora Duarte, de quien recibo las gratas noticias que pláceme hoy ofrecer a sus muchas amistades matanceras.

JUSTO MURIEDAS

Me apresuraré a decirlo.

Una esquela de defunción, enviada por él mismo de personas fallecido en México con idéntico nombre y apellido ha servido para que se corriera la nueva de la defunción del caro amigo.

Mal interpretada por algunos esa esquela, hasta a miembros de su milia llegó la noticia alarmante que con tanto placer y tanto gusto aclara esta nota.

El Justo Muriedas fallecido en Veracruz tiene el de Garabito por segundo apellido y tiene el nuestro por la rama materna el de González.

El propio Justo lo repito, envió a Matanzas la esquela, comentando semejanza en los nombres.

Y con la esquela llegaron también líneas suyas, que dan cuenta de su buena salud y de su excelente estado.

LA SRA. DE DOMENCHE

Enferma.

Guarda cama víctima de molesto mal la muy distinguida dama, con cuyo nombre encabezo esta nota.

Aunque no de cuidado su mal, inquieta a sus familiares que no se separan un instante de la cabecera de su lecho.

Por la mejoría y restablecimiento tal de la Sra. María Domenech de Domenche, formula votos el Cronista.

LUCIA LOVIO

De enhorabuena.

Acaba de ser nombrada por el Fiscal de la Audiencia doctor Diego Vicente Tejera, para un puesto en aquel Depatamento la muy culta y gentil señorita que es hija del Corresponsal en Matanzas del DIARIO DE LA MARINA.

Con la renuncia de Angélica Fernández Lavarrere, la hoy señora de Botet se ascendió a la señorita Elvira Faguagua que acaba de ser pedida en matrimonio como decía ayer, por el joven Miró, designando para ocupar el puesto de esta última a la Srta. Lucia Lovio y Rodríguez.

Una acertada designación.

LA ULTIMA NOTA

Para decir que aunque muy ligera se ha registrado una mejoría en el estado de salud del señor Oswaldo R. Gou que en San Miguel de los Baños guarda cama desde hace días.

Dentro de la gravedad que lo aqueja hay iniciada un estado de mejoría

Manolo Jarquín.

LA POLICIA ARRESTO A UN INDIVIDUO OCUPANDO EN SU PODER PROCLAMAS

Los vigilantes de la Policía Nacional 450 T. Castellanos y 1201 R. Alfonso, detuvieron y presentaron al juzgado a Luis Torres Pérez, de la raza de color, de 27 años de edad, vecino de Reina 65, al que le ocuparon siete proclamas del Partido Comunista de Cuba, Sección Internacional Comunista.

Efectuado un registro se le encontraron proclamas, periódicos y manifiestos del citado partido.

Declaró Torres que fué Secretario de la Juventud Cultural Obrera, disuelta actualmente conservando en su poder esas proclamas y periódicos. Quedó en libertad.

ROBO

Denunció a la Policía la señora María Teresa de Gamboa Gruner, vecina de 8 número 18 que le sustrajeron de su domicilio alhajas por valor de $300.

666

LIQUIDO O EN TABLETAS

Alivia el dolor de cabeza o neuralgia en 30 minutos. Detiene el catarro el primer día y la Malaria en 3 días. Pomada 666 para el catarro del bebé.

¿Va su hija a la escuela con regularidad?

Muchas muchachas faltan a la escuela algunos días de cada mes por enfermedad, lo que, en la mayoría de los casos, es innecesario porque tanto las jóvenes como las mujeres de edad, pueden fortalecerse con el Compuesto Vegetal de Lydia E. Pinkham.

Los muchachas que sufren de agotamiento, insomnio, nerviosidad y falta de apetito, recobrarán nueva fuerza y vigor con el

Compuesto Vegetal de Lydia E. Pinkham

Su hija merece lo mejor en la vida.

Recorte este empaque

De venta en todas las Farmacias.

Pan American Airways, Inc.

REBAJA GENERAL DE LAS TARIFAS

HAVANA-MIAMI $28.00

Dos Horas de Delicioso Viaje. Servicio Diario en combinación con los más rápidos trenes de los E. U. A.

y Lujosos Aeroplanos Tri-Motores Equipados con Radio Servicio de Pasajeros y Correo Internacional a las

ANTILLAS-CENTRAL Y SUR AMERICAS

Pida informes en nuestra oficina

Telf: M-2222. PRADO No. 13. Telf: A-2222

Cuide usted su estómago porque es la base de su salud

Yo padecí también como usted, pero me curó el

DIGESTÓNICO del Dr. Vicente

VENTA EN FARMACIAS

PUERTO

ENTRARON LOS BARCOS QUE ESTABAN A ORDENES

En estos días, se situaron frente a la Habana seis vapores de distintas nacionalidades, todos los cuales están esperando órdenes, para ir a cargar azúcar, pero ayer tarde dos de ellos siguieron viaje y los otros cuatro recibieron órdenes de entrar en puerto habiéndolo verificado en primer término el de bandera alemana «Heynrich Arp» después entró el de igual nacionalidad «Schiffock», el «Gleenpark» de bandera inglesa y el americano «Munlisto» quedando fuera dos noruegos el «Granada» y el «Drago» que permanecerán allí por ahora.

El Meirie Leonhardt. De Norfolk y con carbón llegó ayer, el vapor alemán «Meirie Leonhardt».

El Baracoa. En la mañana de ayer llegó de Santiago de Cuba y por la costa norte el vapor de bandera nacional «Baracoa», que trajo carga general. Este barco llegó con un día de anticipación al marcado en su itinerario.

La Ruta de la Florida. Por la Ruta de la Florida y en el «Florida» embarcaron ayer Isidro Arias y familia, Alejandro Capo y familia, Jesús Rodríguez Ríos, María Quintero, Juan de Cárdenas, Carmen M. de Gamboa e hija, Anisia Meruelo, Josefa Cotera, Castro de Gamboa, Rubén Díaz Irizar, Emilia de Díaz Irizar, Jacob Walker y familia, y el Senador Francisco María Fernandez y familia, quien fué despedido por numerosos amigos.

Herido grave. Antonio Díaz Pérez, vecino de Maceo en Regla, trabajando en los muelles de la «Ward Line» recibió lesiones graves en el dedo meñique derecho.

—José Martínez, futuro cuñado de Kid Chocolate fué denunciado por estafa de $47 por haber ido nuevamente como polizón en el Orizaba a New York.

El Ulua. De Cristóbal llegó el vapor americano «Ulua», que trajo 43 pasajeros para la Habana, y 82 turistas y cargamento de frutas para New York.

El Cristóbal Colón. El trasatlántico español «Cristóbal Colón», salió hoy de la Coruña, para la Habana, a donde llegará el día 30 con carga y pasajeros.

VARIAS CONCLUSIONES SE FORMULARON AYER POR EL FISCAL DE LA AUDIENCIA

Por delito de robo con armas en grado de tentativa complejo con otro de atentado a agente de la autoridad, se interesa para Luis Miguel Pedrero Valdés, Renato Monlin Sánchez y Antonio González Baroli las penas de multa de $500 por el primer delito y tres años, nueve meses, cuatro días de prisión correccional, por el segundo; un año, un día de prisión correccional, para Incinda Rodríguez Ponciano, por lesiones graves; dos meses, un día de arresto mayor, para Alejandro Lin y Rabel Yon, por delito contra la salud pública; un año un día de prisión correccional, por atentado a agente de la autoridad para Baire Hilario Brito Pérez; tres años, seis meses, veintiun días de presidio correccional, por delito continuado de robo para Regino Soler García; dos años de reclusión por falsedad en documento oficial, para Segundo Garrido Rigal; un año, un día de prisión correccional, por atentado a agente de la autoridad, para Julián Monroy; dos meses, un día de arresto mayor y multa de doscientos pesos por delito contra la salud pública, para Amado Valdés Valdés; un año, ocho meses, 21 días de prisión correccional, para cada uno de los procesados, Jose Manuel Vázquez, Antonio Oscar Cabañas y Angelino Rojas Ibáñez.

POLVOS DE ABISINIA EXIBARD

Sin Opio ni Morfina

Muy eficaces contra

ASMA

Catarro — Opresión

y todas afecciones espasmódicas de las vías respiratorias.

Docteur H. FERRE 28, rue Richelieu PARIS

TODAS FARMACIAS

Las Defunciones Ocurridas Ayer en la Habana

HASTA LAS 4 P. M.

Manuel Martínez blanco, 3 meses. Lincoln y Rivera. Gastro enteritis.

María Luzán, blanca, 33 años 10 Vedado 8, Enterocolitis.

Julia Mesa, blanca, 68 años, Cerro 586. Asma cardiaca.

Rafael Arias blanco 40 años, H. Animas, Malaria.

Herminia Herrera, mestiza 35 años Cerro 430. Abceso del brazo derecho.

Cristina García, blanca 5 meses Parque L. C. Eclampsia.

Jorge Toledo, mestizo, 3 meses. Aguiar 122. Dispepsia.

Adelaida Martínez, blanca, 49 años Fernandina 74, Nefritis Aguda.

Cándido Marrero, blanco 59 años. Cerro 817, Angina de Pecho.

Antonio Espino, blanco 5 meses. San Francisco 12, Gastro Enteritis

Cecilio Otaño, blanco 49 años, H. Mercedes Bronconeumonía.

Josefina Carrill, blanca 25 años Chaple 9, Tuberculosis pulmonar.

Faustino Ramos blanco, 50 años, H. C. García, Cáncer Laringo.

Leopoldo Machado, blanco, 60 años H. C. García, Arterio esclerosis.

José Turate, blanco, 61 años H. C. García, Bronquitis crónica.

Manuel More, mestizo, 65 años, San Ignacio 65. Aplopegia pulmonar.

Luis Chog, amarillo 40 años C. socorro Cerro, Arterio Esclerosis.

Prudencio Martínez, mestizo 70 años H. C. García, Suicidio L. Elevado.

Luis Hernández, mestizo, 50 años. 16 Vedado 182, Suicidio suspensión.

Ernesto León, blanco, 21 años H. Municipal, Suicidio A. Fuego.

Ernestina Piedra, negra 26 años. Moreno 13, Bronconeumonía.

Casildo Rodríguez, blanco 12 días Manrique 123, Prematuro débil congénito.

Pura Céspedes blanca, 36 años. Naranjito 9 n. Tuberculosis pulmonar.

Rosa Suárez, negra 34 años, Sanatorio La Esperanza, Bronconeumonía.

Ana María López, blanca 3 meses, Regla y Remedios, Gastro enteritis.

Brígida Corrales, blanca 74 años San Agustín 9, Insuficiencia cardiaca.

DR. P. M. SOUZA

Garganta, Nariz y Oidos, Hospitales de New York, Viena, Budapest, Habana. San Lázaro 226, de 3 a 4.

FARMACIA DROGUERIA DE "JOHNSON" DE TURNO LOS LUNES

Obispo Nº30 TELEFONO-A-2129

LA MAYOR 35 EDIFICIOS 700 EMPLEADOS SARRÁ DROGUERIA

ABIERTA TODOS LOS DIAS TODA LA NOCHE LOS MARTES

A-8026 A-3041

FARMACIAS DE TURNO

JUEVES

HABANA

Calle y número	Teléfonos
Avenida de Bélgica 8	M-4128
Avenida Menocal 6	M-4660
Avenida de la República número 227	U-4139
M. Gorgas y Oquendo	U-6778
Colón 40	M-4625
Padre Varela y Zenea	U-6402
Salud 178	U-6895
A. Arias y Crespo	M-5533
Avenida Menocal y Príncipe	U-6878
Romay 55 esquina a San Ramón	M-4470
Marta Abreu 44	M-4740
Cuba y Acosta	M-9558
Avenida de Bélgica y R. del Brasil	M-4418
Avenida de Italia 41	M-5706
Martín Morúa Delgado 43	M-9235
General Carrillo 62 esquina a Campanario	M-2941
San Nicolás 229	M-5222
General Carrillo y General F. Andrade	U-6839
Máximo Gómez 181	M-5030
Máximo Gómez 347	M-4490
Someruelos 26	M-5003
Desagüe 69	U-6367
Avesterán y Desagüe	U-6966
Oficios 25	M-4253
Víctor Muñoz 92	A-8201
Aguiar y Chacón	A-0111
San Rafael 12	A-8495
Reina 92 esq. Escobar	A-8201
Simón Bolívar 92	A-8201

VEDADO

Calle 17 entre B y F	F-6110
Avenida Wilson 131 entre 18 y 18	F-6160
Calzada entre Paseo y 2	F-6174
Calle 23 número 458 entre 8 y 10	F-6132

VIBORA

y	X-2551
O-Farrill y José Antonio Saco	I-7730
10 de Octubre y Josefina	I-7702
General Lee y Pasaje Este	I-4482
y	I-7240
y	I-7660
10 de Octubre 5574	X-3030
Concepción y Porvenir	I-7736
Santa Catalina y Cortina	

JESUS DEL MONTE y SANTOS SUAREZ

Zapotes 22, esq. Flores	I-2222
Quiroga y Delicias	I-7772
10 de Octubre 280	I-7378
10 de Octubre 204	X-3033

LUYANO

Calzada de Concha 4	X-2223
Calzada de Luyanó 101 letra A	X-3062
Calzada de Luyanó 211	X-2216

CERRO

San Pablo 36	U-1032
Calzada del Cerro 552	I-7302

Nota.—Esta grupo deberá prestar al servicio público todo el día y la noche de los domingos siguientes: Enero 18; Marzo 1; Abril 12; Mayo 24; Julio 5; Agosto 16; Septiembre 27; Noviembre 1 y Diciembre 29.

M.E.C.D. 2016

Una guía para cocinar mejor

Un buen apetito es uno de los tesoros más inapreciables que puede uno poseer. ¿Y qué puede haber mejor para estimular el apetito que nuevos platos deliciosamente preparados o las golosinas favoritas preparadas más apetitosamente?

Ud. puede encontrar muchas de estas recetas en el famoso Libro de Cocina Maizena Duryea. Permítanos enviarle un ejemplar—es gratis.

MAIZENA DURYEA

28

F. A. LAY, AGENTE

Apartado núm. 695. — Habana.

Envíenme un ejemplar GRATIS de su libro de cocina.

Nombre..........

Calle..........

Ciudad..........313C

Ungüento Cadum para el Eczema

Los que han sufrido de esta terrible enfermedad y se han estado rascando por años, consiguen el sueño y el descanso poco después de haber aplicado el Ungüento Cadum. Ha probado ser un gran alivio para millares de personas que durante años han estado sufriendo de eczema, acne (barros), granos, furúnculos, úlceras, erupciones, urticarias, ronchas, almorranas, comezón, sarna, heridas, arañazos, cortaduras, lastimaduras, ásperos, postemillas, escaldadura, sarpullido, quemaduras, costra, margulladuras, etc.

CAMBIANDO sus bujías antiguas por las nuevas y mejoradas Champion conseguirá Ud. mejor funcionamiento en el motor. Un juego de bujías nuevas todos los años devuelve su costo por la economía de gasolina y aceite que produce.

Representante de la fábrica:
C. H. MacKay
Avenida 7, entre 34 y 36, Miramar
Habana

Bujías Champion

TOLEDO, OHIO, E. U. A.

ANUNCIESE EN EL Diario de la Marina

SOCIEDADES ESPAÑOLAS

LABOR DIRECTIVA DE LA ASOC. DE DEPENDIENTES

Celebró Junta Ordinaria mensual la Junta Directiva de la Asociación de Dpeendientes del Comercio de la Habana, bajo la presidencia del señor Carlos A. Fernández, Presidente p. s. r. asistido del Secretario secretario señor Carlos Martí y del Vicesecretario señor César G. Toledo. Fueron aprobadas actas antteriores. La Junta puesta de pie acordó un sentido homenaje de duelo asociándose al sentimiento del vocal señor Federico Pérez Marquez al del antiguo asociado señor Corsino Bustillo y al del doctor Ignacio Bustillo, médico de la Casa de Salud por la dolorosa pérdida de amantísimos familiares respectivamente. Fueron aprobados los documentos de administración del mes de Julio ppdo. Fueron leídos y aprobados los acuerdos de la Sección de Instrucción y B. Artes de 12 del corriente. El señor Presidente manifestó qu eel doctor Alejandro E. Riveiro Presidente de la Sección, cuyos méritos y cualidades son destacados se encuentra enfermo, y la junta formuló votos por su restablecimiento. Se dió cuenta de los acuerdos de la Sección de Propaganda de 7 de los corrientes y fueron aprobados. Se dió cuenta de los acuerdos del Comité Ejecutivo del Depto. de Ahorros y fueron sancionados. El señor Presidente pronunció cálidas palabras de elogio y de estimación en honor del vocal señor Manuel Betancourt quien se ha visto obligado a reiterar su renuncia por la múltiple atención de sus asuntos comerciales y la Junta acordó aceptársela, haciendo constar en acta su sentimiento. Fué invitado el vocal suplente señor Rafael Torriente a ocupar su escaño de vocal en sustitución del señor Manuel Betancourt y lo hizo entre aplausos. Se dió cuenta de un informe relacionado con las facultades de la Comisión de Retiro y se acordó repartir copia a los señores vocales. Se nombró a los señores Angel Artola Juan M. Rosette y Salvador Miret para integrar una Comisión que haga un estudio del origen y desarrollo de los antecedentes del juicio declarativo de mayor cuantía seguido contra nuestra Asociación por la entidad de Mira y Rosich y que rindan minucioso informe. Se dió cuenta de una moción del vocal señor Salvador Miret relacionada con el estudio de las Sociedades Benéficas análogas a la nuestra creadas a base de médicos de nuestro Quinta de Salud y fueron nombrados los vocales señores Miret, Artola y Sánchez Boneu para realizar el estudio de acuerdo con la moción. Mañana daremos noticias de otros acuerdos adoptados en la Junta Ordinaria de anoche, que duró hasta las once y media p. m. y en la cual hicieron uso de la palabra los vocales señores Pedro Hernández Massí, Arnaldo Inda, Ricardo Villalonga, Juan M. Rosette, José M. Rodríguez Manuel Fernández Taboada, y otros encausando los debates reglamentariamente el señor Carlos A. Fernández quien presidió tan importante sesión.

LOS NUEVOS ASOCIADOS EN LOS DE PASTORIZA

Celebró la Sección de Propaganda de esta sociedad una importante sesión.

Se aprobó el acta anterior.

Se nombró una comisión para visitar a todos los enfermos que sean socios de Pastoriza y dicha comisión es compuesta por los señores Antonio Sandamil, Antonio González Lejo.

Después de informar la Comisión de fiestas de sus gestiones se acordó celebrar una fiesta bailable para el primero de noviembre de 1931 en el salón de la Terraza China de los Jardines de la Polar y dicho baile será a favor de los socios de Pastoriza.

He aquí los nombres de los nuevos asociados hechos por dicha sección.

Luz González, José Manuel Rodríguez, Josefa Lorenzo García, Francisco Lorenzo García, Generosa Bouso Méndez, Elena Seco Bouso, Baldomero Rodríguez, Florentina Martínez, Carmen Ferreiro, Vicente Lorenzo Rodríguez, Jesús Rodríguez Ledo, Pedro Andion García, Manuel González, Amalia Pacio, Josefa Pacio, María Rosa Pacio, Encarnación Folgueira, Hortensia Madrona, Inés Río Alvarez José A. Romero Pardo, Flora Fernández, Genoveva Magide Rodríguez, Savina Pérez Veiga, Genoveva Bouso Pacio, Antonio del Río, Josefa López María Seivane Alvite, Flora Pacio Falcon, Salud Trigo Guisado.

EXAMENES FIN DE CURSO EN EL P. «JOVELLANOS»

En los exámenes de fin de curso, celerados en el plantel «Jovellanos» del importante Centro Asturiano, los tribunales han expedido las siuientes notas y premios a los siguientes alumnos:

Escritura primer curso: 5 sobresalientes; 4 notables.

Escritura segundo curso: 7 sobresalientes, 2 notables y 3 aprobados.

Gramática primer curso: 6 sobresalientes; 5 notables y 2 aprobados.

Gramática primer curso, segundo grupo: 6 sobresalientes, 2 notables y 2 aprobados.

Gramática segundo curso: 5 sobresalientes y un notable.

Aritmética primer curso: 7 sobresalientes, un suspenso.

Aritmética segundo curso: 7 sobresalientes, un notable y 3 aprobados.

Aritmética tercer curso: 7 sobresalientes, 8 notables y 3 aprobados.

Algebra: 7 sobresalientes, un notable y 2 aprobados.

Aritmética mercantil: 5 sobresalientes, un notable y 9 aprobados.

Teneduría de Libros: 2 sobresalientes, un notable y 6 aprobados.

Taquigrafía: un notable y 1 aprobado.

Geometría y Dibujo Constructio: 9 sobresalientes.

Dibujo de Adorno y Figura: 14 sobresalientes.

Inglés primer curso: 5 sobresalientes, un notable, un aprobado y 5 suspensos.

Premios: Escritura primer curso: Manuel Cortina Linares; Escritura segundo curso: Modesto Sardiñas; Aritmética primer curso: Marcelino Morán; Aritmética segundo curso: Matías Casado; Aritmética tercer curso: José Graña Aparicio; Gramática primer curso: José Graña Aparicio; Gramática primer curso 2 G: Desierto; Gramática segundo curso: Salustiano García; Algebra: Modesto Sardiñas; Aritmética Mercantil: Valentín Arias; Teneduría de Libros, Valentín Arias; Inglés primer curso, Restituto Hernández; Inglés segundo curso, Celestino Marcos; Geometría, Modesto Sardiñas; Dibujo Constructivo, Gil Alvarez; Dibujo de Adorno, Rafael Chacón.

COMISION EJECUTIVA DEL CENTRO GALLEGO

Para hoy, a las tres de la tarde está convocada a sesión, la Comisión Ejecutiva de tan importante Centro.

La presidirá su Presidente el señor Fermín Méndez Neyra, y están citados todos los miembros que la forman.

Tratará de asuntos de carácter ordinario.

LOS ENFERMOS EN LA QUINTA «LA BALEAR»

ENTRADAS: María Menéndez Fernández, Vicenta López Macías, Cándida Rodríguez Méndez, Ricardo Barrios Ruíz, Dolores Deben Fernández, Manuela Castaño Fernández, Isabel Esquivel Marginez, Adoración Barrero, Ignacio Zorrilla Pereda, Ramona Infante Fernández, Olimpia González Díaz, Teresa Tauler Pérez, Rosa M. López Fernández, María Mestre Llano, Aurora Suárez, Fernando Albuernes Galcell, Noema Candales Camp, Dra. Méndez García, Martín Bujosa Torrendell y Antonio Mula Morillo.

SALIDAS: José A. Rego Alfonso, Apolonia Martínez Ubeda, Juana Hernández Reyes, Domitila Salgado, María González Alvarez, Felipe Grua Vela, Manuela Iglesias López, Matilde Flores Guimenz, José J. Cordero, Eugenia Ramírez Rojo, Josefa Filgueira Rodríguez y María Lestón y Lestón.

SENTIDO FALLECIMIENTO

Intenso dolor nos ha producido el fallecimiento de la notable educadora señora Micaela Machado de Bermúdez, bien querida y adorada madre de nuestro querido compañero y amigo señor Alejandro Bermudez, alto empleado de la Cuban Telephone Company.

Su sepelio constituyó en una gran manifestación de duelo. Numerosos son los testimonios de pésame que recibe el amigo Alex Bermudez con motivo del pesar que le abruma, a los que deseamos unir el nuestro haciendo lo extensivo a los demás familiares.

EN EL SANATORIO «HIJAS DE GALICIA»

INGRESOS.—Ana María López menor), Manuela Pérez Pérez, Elena González (menor), Tomasa Diaz, María Peña (menor), Carolina Alvarez, Estrella Rodriguez, Manuela Diaz, Sara Lozada Lozada, Dolores González Pérez Manuela Vázquez, Saladina Feijoo, Carmen Pérez Rodriguez, Dolores Rodriguez Rodriguez, Dominica Mendez y Maria Alba.

ALTAS.—Magdalena Ruiz, Laura Frasanco, María Castro Casares, Claudina Rubio, Alfonsa García, Dolores Emilia Duallo, Teresa Fraga, Hilaria Antonia Marcos, Lucía Pérez Marcos, Matilde Soto Fernández, Cristina Pérez Prieto, Dolores Rodriguez Fraga, Rosario Méndez Mya, Manuela Diaz y Dominga Vayo y Lorenzo.

OTRA GRAN VERBENA DEL REAL CLUB IBERIA

No se dan punto de reposo los iberistas. Acaban de salir triunfantes de la Monumental Verbena que con éxito sin precedentes celebraron en los salones y jardines del hotel Nacional y ya comenzaron los preparativos de otra grandiosa fiesta que tendrá lugar en octubre en los elegantes salones de la Casa-Club, Prado 70, altos.

Bautizada ha sido esta fiesta con el nombre de Festival Radio Víctor y su celebración habrá de constituir otro éxito para el prestigioso Club de los Leones.

JUNTAS DIRECTIVAS

Banco Asturiano de Ahorros: su Sección de Propaganda, celebrará sesión hoy jueves día 20 del actual a las 8 y media de la noche en el local social.

Club Gijonés: celebrará Junta Directiva mañana viernes día 31 del actual a las ocho y media de la noche, en el Centro Asturiano.

Centro Asturiano: hoy a las ocho y media de la noche, se reunirán las comisiones de Intereses Materiales, de Estadísticas, de Delegaciones y de Inmigración.

Centro Gallego: hoy, a las tres de la tarde, celebrará sesión la Comisión Ejecutiva.

EL VALLE DE LEMUS: Celebrará Junta Directiva, mañana viernes día 21 del actual, a las 8 y media de la noche, en el Centro Gallego.

DE LA NUEVA DIRECTIVA «CONCEPCION ARENAL»

Ha tomado posesión la nueva Directiva de la sociedad «Concepción Arenal» que preside el señor Jorge Vallina. Fué un acto muy concurrido debido a las enormes simpatías con que cuentan los elegidos entre la juventud arenalesa.

No podría dejar de mencionar los espontáneos y merecidos aplausos que se le tributaron al que ha sido reelecto Secretario General señor Antonio Rivera, al terminar la lectura de su magnífica Memoria Anual, que fué elogiada calurosamente por todos los concurrentes y que pone de manifiesto, una vez más su labor constante en pro de la sociedad.

El señor Vallina dirigió unas sentidas frases al auditorio pidiendo a la junta que lo secundara con empeño en toda su labor, ahora que, más que nunca, está dispuesto a luchar infatigablemente, obteniendo nutridos aplausos.

Y siendo cerca de las 5 de la tarde, se dió por terminado este acto, llevando todos los arenaleses un solo pensamiento en la mente: el de poner en lo más alto y con grandes caracteres el glorioso nombre de «Concepción Arenal».

Debido a la intranquilidad que reina en la isla, ha sido suspendido hasta nuevo acuerdo el almuerzo y matinée que se iba a celebrar en honor de los Directivos en la terraza «El Central» de la Víbora, organizado por el Comité Femenino, del que es digna presidenta la señora María Luisa Bruzón de Alonso.

NUEVAS DECLARACIONES EN LA CAUSA POR LA MUERTE DE GONZALO MENENDEZ

Declararon ayer en la causa por muerte de Gonzalo Menéndez, las siguientes personas: Dora León, sirvienta de la casa San Lázaro 113, primer piso, que es la que cuida el niño de la señora Aída Rodríguez, señora Lucía González y su hija Violeta, Hortensia, vecinas de dicho piso. Doctor Núñez Tolosa vecino también del piso referido y la cocinera Vicenta Martínez.

Sus declaraciones no aportaron datos de interés al sumario.

Fué registrada la maleta de la propiedad del occiso. En ella se encontraron numerosos retratos de mujeres, pero ninguno de ellos de interés y cartas y documentos también carentes de interés.

APROBADAS LAS BASES PARA EL CONCURSO NACIONAL DEL ARROZ

Serán creados tres premios nacionales que otorgarán a los cosecheros. El primer premio será un diploma y cien pesos

De acuerdo con la resolución dada por el Hon. señor secretario de Agricultura, Comercio y Trabajo con fecha 8 de agosto del presente año, para la celebración del Concurso Nacional del Arroz, la Comisión nombrada, compuesta por los señores ingeniero Antonio Portuondo, presidente; ingeniero Benjamín Muñoz Ginarte, secretario; ingeniero Francisco B. Cruz, vocal, ha aprobado las siguientes Bases sancionadas por el Hon. señor secretario de Agricultura, que se publican para general conocimiento de los interesados.

PREMIOS

Se crearán tres premios nacionales para otorgar a los cosecheros propietarios de las mejores muestras presentadas, en las siguientes formas:

Un primer premio: Consistente en diploma y cien pesos.

Un segundo premio: Consistente en diploma y cincuenta pesos.

Un tercer premio: Consistente en diploma y veinticinco pesos.

Estos tres premios serán donados por la Secretaría de Agricultura, Comercio y Trabajo.

Caso de que los Gobiernos Provinciales y Alcaldes Municipales u otras entidades de carácter oficial o particular, concedan premios, éstos se otorgarán de acuerdo con los deseos de los donantes.

PROPAGANDA

A fin de que los cosecheros de arroz tengan conocimiento de las bases del Concurso, y demás detalles relacionados con el mismo, se hará una invitación especial a todos los agricultores que a su debido tiempo obtuvieron semillas de arroz de la variedad «Fortuna», que fué repartida por la Secretaría de Agricultura, durante los meses de abril y mayo, así como a todos aquellos cosecheros que hayan sembrado sus campos durante la actual cosecha, al objeto de que concurran al Concurso. La propaganda se llevará a efecto primero, por medio de la prensa de toda la República; segundo, por cedulones que se fijarán en las Alcaldías de Barrios, edificios públicos y demás lugares concurridos; tercero, por los miembros de la Guardia Rural; cuarto, por los agentes de la policía de los distintos Términos Municipales; y quinto, por las Asociaciones de carácter agrícola.

Para lograr el servicio de los elementos anteriormente citados, se solicitará el concurso de los gobernadores provinciales, alcaldes municipales y Ejército Nacional, dadas las estrechas relaciones existentes entre estas entidades y los agricultores.

FORMA Y FECHA DE LA INSCRIPCION

Para poder tomar parte en el Concurso, se hará la inspección por medio del modelo impreso que se repartirá por la Comisión Organizadora, en la cual se expresará: Municipio, Barrio, nombre de la finca, cosechero, extensión cultivada; si el arroz ha sido cosechado de secano, o con riegos, si el terreno alto o bajo, y si se han aplicado abonos. Este modelo, deberá ser remitido a la Comisión Organizadora del Concurso, bien directamente o por conducto del Alcalde Municipal correspondiente.

El período de inscripción se abrirá el día 15 de agosto y se cerrará el 31 de octubre del corriente año.

REQUISITOS PARA PODERSE INSCRIBIR EN EL CONCURSO

Para poder figurar en el Concurso, el cosechero deberá llenar los requisitos siguientes:

Poseer sembrado, como mínimo, media hectárea, o séase cinco mil metros cuadrados, equivalentes a 2 besanas aproximadamente, o bien doce cordeles planos.

Remitir junto con la planilla de solicitud de inscripción en el Concurso, un certificado expedido, bien por el alcalde municipal del Término, alcalde de barrio, o jefe del Puesto Militar donde radique la finca, declarando ser cierto lo expuesto en la expresada planilla. También podrá enviarse, bajo juramento personal, reservándose la Comisión el derecho de comprobarlo.

JURADO: SU CONSTITUCION

El Jurado, que tendrá a su cargo la adjudicación de los premios, será el mismo que actuará en el Concurso del Maíz integrado por las personas siguientes: el director de la Estación Experimental Agronómica de Santiago de las Vegas; el jefe del Departamento de Agricultura de la propia Estación; el jefe del Servicio de Agrónomos, el director de la Granja Escuela Agrícola de la Habana y el director de Agricultura.

MUESTRAS Y FECHA DE INSCRIPCION

Las muestras de arroz que se envíen al Concurso, consistirán en dos manculinas de cincuenta espigas cada una y dos libras del mismo arroz trillado, o séase sin descascarar.

Las muestras deberán ser enviadas a la Estación Experimental Agronómica de Santiago de las Vegas, del primero al quince de noviembre del año actual. Para evitar deterioro, se envasarán en forma tal que no puedan ser atacadas por insectos, ratones o cualquier otro agente destructor del grano. El envase podrá ser de madera, metal o carbón, debiendo estar la muestra «perfectamente seca» al ser envasada.

Los gastos que originen estas remisiones, serán sufragados por los interesados, a reserva de que se haga gestiones para que los sufrague la Secretaría de Agricultura.

El Jurado Nacional realizará su labor en los días comprendidos desde el 16 de noviembre hasta el 25 del mismo mes, dejando un margen de tiempo a fin de comunicar a los interesados el día de la distribución de los premios.

El presidente del Jurado, comunicará los nombres de los triunfadores a la Superioridad, con el objeto de poderlos invitar a la ceremonia.

EXPOSICION DEL ARROZ

Las muestras remitidas al Concurso, y las que resultaren premiadas, serán exhibidas durante tres días consecutivos, a partir de la fecha de la distribución de los premios en el lugar designado por la Secretaría de Agricultura, Comercio y Trabajo.

GASTOS

Los gastos que originen la propaganda, transporte y estancia de los triunfadores en el Concurso en esta capital, serán sufragados por la Secretaría de Agricultura, Comercio y Trabajo.

B. Muñoz Ginarte
Director de Agricultura, p. s.
Secretario de la Comisión.

De San Miguel de los Baños

UNA BODA SIMPATICA

Una ceremonia de amor ha logrado lo que siempre y únicamente puede conseguir ese noble sentimiento: ha servido para atenuar por unas horas, en el espiritu de los vecinos y temporadistas de este bello Balneario, las hondas preocupaciones que a todos nos abruman con motivo de las actuales circunstancias.

Antonio Sánchez, el popular y diligente mensajero del Gran Hotel, y Blanca Rosa Hernández, la linda trigueña que brotó como flor silvestre y delicada y acaba de abrir sus pétalos en uno de los risueños bohios de las lomas aledañas, han solemnizado el idilio de su tierna juventud contrayendo matrimonio en la coquetona Iglesia de San Miguel en que, por vez primera desde que se construyó, abrió sus puertas y encendió sus altares para una ceremonia de esta clase.

Para los contrayentes, embriagados por ese néctar dulcísimo que solo el amor es capaz de poner en las almas, ni las nubes de discordia fratricida que entenebrecen el horizonte, ni los apremios de la pavorosa situación económica que confrontamos, ni las graves responsabilidades que implica en estos momentos la formación de una familia, han podido ser causa que les detuviera en el camino victorioso a donde les llevaba el sentimiento que un día no lejano nació de una mirada, de una de esas miradas en cuya luz fulguraron sonrisas y esperanzas.

La boda, que hubiera sido un gran acontecimiento, dadas las simpatías con que cuentan los novios, de haberse mantenido normal la temporada de este Balneario, reunió en la Iglesia, llenando por completo sus naves, al pueblo entero de San Miguel y a todos los temporadistas.

Salió la novia primorosamente ataviada con su albo traje nupcial de casa de la madrina, la señora Caridad Abril de López Toca, en un Packard florido e iluminado al que seguía cortejo numeroso. Ofició en la Iglesia el querido Párroco de Limonar Padre Viera y actuaron como padrino el doctor Manuel Abril, y como testigos los señores doctor Diego Vicente Tejera, Gaspar Contreras, Daniel Pérez y Policarpo Alvarez, habiendo actuado como testigos en la ceremonia civil que se llevó a efecto ante el recto Juez don Antonio Pola, el Dr. Ramón Pagés y Solís y el señor Salomón Obregón y los señores M. García Bango e Isidro López Toca.

Por virtud de los acontecimientos que todos lamentamos, se suprimió del programa cuanto en él había de diversión y regocijo. Los invitados concurrieron al gran salón de fiestas del Balneario donde los recién casados recibieron el homenaje de los asistentes a la solemnidad, quienes fueron espléndidamente obsequiados con un exquisito buffet y un ponche delicioso.

Allí en el Gran Hotel en uno de sus más lujosos apartamentos, quedaron los novios que irán en breve a esa capital a pasar unos dias en el hotel Alamac, del querido temporadista señor Alberto Menéndez, para regresar más tarde, despertando del sueño fascinador de que hoy disfrutan, para enfrentarse con la realidad del trabajo que no es menos gozosa cuando perdura el amor, por lo que hace el cronista sus votos más fervorosos.

El Corresponsal.

CONSEJOS MEDICOS

Por el Dr. PEREZ BOUDET

EX-INTERNO del Hospital de Emergencias. Médico del Departamento Forense de la Ciudad de la Habana; Especialista de las afecciones del Aparato Digestivo, GABINETE Prado 33, altos. Teléfono A-7490. (Diríjase la correspondencia al DIARIO DE LA MARINA. Prado 103. Dirección).

VIOLETA (Hatuey).

Después de operada, que ha hecho perfectamente, el tratamiento más eficaz que debe seguir es tomar una latica de Globepal en la sopa o caldo de almuerzo y comida y tomar una cucharada de Somatose líquida en leche después de ellas. Creo conveniente y más en estos momentos el que se aplique las ámpulas de Surovarina, alternando con las de Algalopol. No le preocupe esa afección que dice usted le ha quedado, es que en toda operación siempre decaen las defensas, pero ya le indico para levantarlas. No crea, por lo que me dice, que pueda tener familia, aunque fijamente nada puedo asegurarle, debido a que no he practicado ningún reconocimiento en usted.

VIOLETA (Consolación del Sur).

Para poner fin a esa afección que tanto le molesta creo conveniente que tome tres píldoras de Coleflavina al día, así como una píldora de Cáscara Sagrada «Tabloid» al acostarse.

Es alarmante

EL·PROBLEMA·DE·LA·LECHE

Las autoridades sanitarias se encuentran alarmadas por la impureza de la leche que se consume en los momentos actuales.

Todos sabemos que la leche es uno de los mejores y más completos alimentos cuando se toma de BUENA CALIDAD.

Por el contrario, la leche MALA es sumamente peligrosa y sus consecuencias en el organismo de una persona, especialmente en los niños, pueden ser de resultados FATALES.

Al comprar leche piense en la salud de sus hijitos y en la de aquellas personas queridas que confían a usted sus alimentos.

No haga economías a costa de la salud de los suyos, que puede traer para usted tristes consecuencias.

Tome mucha leche, pero BUENA LECHE y recuerde que LA MEJOR de cuantas leches pueden obtenerse, la que contiene mayor número de calorías, la que más rinde y también la de MAYOR GARANTIA es la

Leche Condensada

"La Lechera"

O'Reilly Nos 2, 4 y 6 Habana.

NO. 70

Eczema Prontamente Curada

Quizá pensará usted que esa constante picazón del sarpullido o de la eczema son incurables. Para que se convenza de lo contrario use usted Resinol como otros tantos lo han usado con verdadero éxito. Hasta los desórdenes de la piel mas difíciles de curar son curados por el Resinol, las mas de las veces la picazón, desconsoladora y embarazosa, desaparece al cabo de algunas pocas aplicaciones de este unguento. Es absolutamente inofensivo y está recomendado por los médicos en todas partes. *De venta en todas las droguerías.*

Resinol

ros

BACILLINE RAVENET
L. r. Vaugelas
PARIS

Enfermedades del PECHO

ASMA, CATARRO, SOFOCACIONES, PLEURESIA, RESFRIADOS antiguos, BRONQUITIS crónica, ENFISEMA, LARINGITIS, RONQUERA, INFLUENZA, ESPUTOS de SANGRE, TUBERCULOSIS, SUDORES NOCTURNOS

GURACION SEGURA por el tratamiento al

BACILLINE RAVENET

la cual ha curado millares de enfermos desesperados

Véndese en Habana: Fias Ernesto SARRA, Manuel JOHNSON y todas buenas farmacias

Agentes para Anuncios en EUROPA:

E. BOURDET & Cie

antes DAVIGNON, BOURDET & Cie

9, Rue Tronchet, PARIS
19, 21, 23, Ludgate Hill, LONDRES

UNITED FRUIT COMPANY

La Gran Flota Blanca — *(Steamship Service)* — Itinerario

NEW YORK a la HABANA	TOLOA Agosto 20 Llega Habana Agosto 24
HABANA a NEW YORK	ULUA Jueves Agosto 20 (1 a. m.) Llega Ago. 23 (10 a. m.)
NEW ORLEANS a la HABANA	TURRIALBA Sale Agosto 19 Llega Habana Agosto 21
	ATENAS Sale Agosto 22 Llega Habana Agosto 24
HABANA a NEW ORLEANS	CARTAGO Sábado Agosto 22 (6 p. m.) Llega Agosto 24
BOSTON a la HABANA	SAN BLAS Sale Agosto 22 Llega Habana Agosto 27
PHILADELPIA a la HABANA	CASTILLA Sale Agosto 25 Llega Habana Agosto 29

Salidas regulares de la Habana a Jamaica, Cristóbal, Costa Rica y Panamá, conectando con todos los puertos Occidentales y Orientales de Centro y Sur América.

TODAS LAS SALIDAS SUJETAS A CAMBIO SIN PREVIO AVISO

Oficina de Fletes: Muelle de Sta. Clara, Telf. M-6978 Oficina de Pasajes: Prado No. 110-A Telf. M-8268

EL PRECIO ES UN — FACTOR TRIVIAL CUANDO SE TRATA — DE LA SALUD

Productos similares siempre son más baratos, pero, no vale la pena de cambiar en condiciones desventajosas la confianza y seguridad que engendra el uso de

SANITUBES

EXIJA EL LEGITIMO

Ilústrese con un folleto acerca de las enfermedades venéreas

Pídalo gratis al Dr. SERGIO HERRERA

CALLE K. Nº 8. VEDADO-HABANA

M.E.C.D. 2016

BOLSA DE NEW YORK

Recibido por el hilo directo de Mendoza y Compania

A	
Adams Express	14¾
Advance Rumely	—
Air Reduction	81
Alaska Juneau	17¼
Alleghany Corporation	6
Allied Chemical	114
Allis Csalmers	—
American Bank Note	—
American Beet Sugar	—
American Can	94¾
American Car Foundry	—
American For Pow	29¼
American Ice	19½
American Iternational	14⅝
American Locomotive	18
American Metal	11⅜
American Power Light	36⅛
American Roll Mills	22⅜
American Safety Razor	—
American Smel Ref	31⅝
American Steel Foundry	15¼
American Sugar Ref	55⅛
American Tel and Tel	172⅞
American Tobacco B	120
American Water Works	47½
American Radiator	12¾
American Tobacco A	—
American Woolen	—
Anaconda Copper Minning	24⅞
Andes Copper Min	—
Assd Dry Goods	19½
Atch Top Sta Fe	138½
Atl Coast Line	—
Atlantic Ref	17½
Auburn Auto	138
Aviation Corp Dela	3⅞
B	
Baldwin Locomotive	13¼
Baltimore Ohio	47
Barnsdall A	9½
Bendix Aviation	21
Best Co	39⅝
Bethlehem Steel	40½
Bohn Alum	40¼
Borden Co	59¼
Briggs Mfg Co	13⅞
Brook Man Tran	59⅝
Byers (A. M.) Co	32
C	
Calif Packing	23
Calumet Arizona	38
Calumet Hecla	6¼
Canada Dry	35½
Canadian Pacific	22⅞
Case (J. I.) Co	63⅝
Cerro de Pasco	13⅞
Chesapeake Ohio	36½
Chic N W	26
Childs	16
Chi Gt West com	5¾
Chi Gt West pref	—
Chi Mil San Paul com	4¾
Chi Mil San Paul pref	7¾
Chic Rock I. Pack	36⅜
Chrysler Motors	23⅜
Coca Cola	—
Colorado Fuel	—
Columbia Gas	30
Columbia Grapophone	8
Commercial Solvents	17¼
Congoleum Nairn	13⅝
Congress Cigar	—
Consolidated R R of Cuba	—
Consolidated Gas	94
Continental Baking A	12⅞
Continental Motors	2⅜
Continental Oil	10¾
Continental Can	48
Corn Products	66¼
Crucible Steel	—
Cuba Company	3⅛
Cuban American Sugar	—
Cuban Cane Sugar com	1⅛
Curtiss Wright	3⅛
Columbian Carbon	72½
Coty Inc	7⅝
Commonwealth Southern	8⅛
D	
Davison Chemical	—
Delaware Hudson	113
Delaware Lackawanna	50
Drug Inc	73⅞
Du Pont	85¾
E	
Eastman Kodak	141¾
Eaton Axle S	14
Electric Auto Lite	41
Electric Power Light	39⅞
Electric Bond Share	37⅞
Erie	19¼
F	
Foster Wheeler	25
Fox Film	13½
Fisk Tire	½
Freeport Texas	26¾
G	
General Aemr Tank	56¾
General Asphalt	23¼
General Cigar	—
General Electric	41
General Food	50¾
General Motor	37¼
General Iy Signal	46
Gillette Safety Razor	20⅛
Gimbel Bros	—
Gold Dust	28
Goodyear	40¾
Goodrich	13
Graham Paige	2⅝
Gt West Sugar	—
Granby Copper	12
Great Northern	36¼
H	
Hershey Chocolate	98⅝
Houston Oil	46¾
Houston Oil New	9⅞
Hudson Motor Co	12⅞
Huppmobile	7
I	
Illinois Central	38
Interborough R T	21¾
Int Cement	30½
International Combustion	1¾
Int. Harvester	37⅝
International Nickel	13⅛
International Tel and Tel	29
J	
Johns Manville	52¼
J. Kayser Co	—
K	
Kansas City Southern	—
Kelvinator Corp	11
Kelly Springfield Tire	—
Kennecott Copper	17¼
Kreuger Toll	17⅞
Kroger Grocery	31⅞
L	
Lambert	70
Lehigh Valley	—
Liggett Myers	72¾
Lima Loco	—
Loews Inc	47⅞
Lorillard	18¾
Louisville Nashville	—
M	
Mack Trucks	—
Magma Copper	13⅝
Marmon Motors	3
Mexican Seboard Oil	15½
Co. Pac com	19⅜
Mid Cont Pet	11½
Mo Pac pref	53⅝
Montgomery Ward	21¼
Mo Kan Tex com	11½
Murray Corp of America	9⅛
N	
Nash Motors Co	26¾
National Cash Reg	26
National Dairy Products	35
National Biscuit	59½
National Power Light	24¾
Nevada Consol Cop	8¼
N Y Central	70½
N Y New Haven H	57
North American	68
Northern Pacific	33⅞
O	
Ohio Oil	13¼
Otis Elevator	38¼
Otis Steel	8
P	
Pac Gas Elec	46⅞
Packard Motors	6¾
Paramount Public Corp	24¼
Pathé Exchange	—
Pennsylvania R R Co	40
Phillips Petroleum	10⅛
Pub Ser N J	80½
Pullman Company	30
Puerto Rico Sugar	12⅞
Pure Oil	9⅝
Radio Corporation	20
Radio Keith Orph Corp	14½
Reading Co	—
Remington Rand	7½
Reo Motors	5⅞
Republic Iron Steel	13¾
Reynolds Tob B	50¾
Royal Ducht	26⅝
S	
Safeway Stores	68⅝
Schulte Retail Stores	—
Sears Roebuck	56½
Shell Union Oil	6½
Skelly Oil	7½
Simmons Company	15⅜
Sinclair Oil Corp	12½
Southern Pacific	74½
Southern Railway	26
St Joseph Lead	—
St Louis San Francisco	16
Standard Brands	19⅛
Standard Gas Elec	64¼
Standard Oil of Calif	41½
Standard Oil New Jersey	42
Standard Oil Co of N Y	20¾
Stewart Warner	11
Studebaker Corp	16⅝
Superior Oil	1
T	
Texas Co	28
Texas Gulf	35
Texas Pac Land	11¼
Timken Roller	32¾
Tob Prods A	10½
Tob Prods	4⅛
U	
United Carbon Co	—
Union Carbide	50⅜
Union Pacific	141¾
United Aircraft	28
United Fruit	—
United Gas Imp	29⅜
United Corporation	22¾
Union Oil Cal	18⅞
Union Cigar Stores	4⅜
U S Industrial Alcohol	32½
U S Realty Imp	16
U S Rubber	13½
U S Steel	89¼
Utilities Power and Light	22⅝
V	
Vanadium	27¾
W	
Wabash comunes	9½
Warner Bros Pic	8½
Warren Bros	18⅞
Warner Quinlan	3¾
Ward Baking B	—
Western Maryland com	—
Western Union	113¼
West Airbrake	24
West Elec	63⅜
White Motors	15¾
Willys Overland	3¾
Woolworth	70⅞
Y	
Yellow Truck	8

INDICE DE PRECIOS DEL AZUCAR CRUDO Y REFINO SEGUN LOS PROMEDIOS

El índice de precios del azúcar de B. W. Dyer and Company, economistas y corredores azucareros de New York, para la semana terminada en agosto 16 de 1930, es el siguiente (promedio de precios por libra en centavos):

Semana terminada en agosto 15. de 1931.

Azúcar crudo costo y flete 1,500.
Azúcar crudo derechos paños 3.500.
Azúcar refino, contado 4.655.

Semana terminada en agosto 8 de 1931.

Azúcar crudo costo y flete 1.500.
Azúcar crudo derechos pagos 3.500.
Azúcar refino, contado 4.655.

Semana terminada en agosto 16. de 1930.

Azúcar crudo costo y flete 1.180.
Azúcar crudo derechos pagos 3.180.
Azúcar refino, contado 4.410.

MERCADO DE METALES

Agosto 19 de 1931.

Plata en New York 27 1-4.
Cobre 8 1-8.
Niquel 35.
Plomo 4.22 1-2.
Zinc 4.15.

M. Martín Portela, Ingeniero Mecánico y Contratista

Proyectos, Instalación o Mejoras de Plantas Industriales, Avalúos de Obras Existentes Dibujos Industriales y Estimados.

Precios Razonables.

Telf. A-3386. Virtudes 97½, altos.

Compañía del Pacífico

(THE PACIFIC STEAM NAVIGATION COMPANY)

VAPORES CORREOS INGLESES

El magnífico trasatlántico de 25 mil toneladas de desplazamiento.

"ORCOMA"

Saldrá de la Habana el 19 de Sept.

Admitiendo pasajeros de Primera, Segunda y tercera clase, para VIGO, LA CORUÑA, GIJON, SANTANDER, LA ROCHELLE, PALLICE, PLYMOUTH y LIVERPOOL

ESTABILIDAD, CONFORT, RAPIDEZ Y SEGURIDAD
GRANDES FIESTAS DURANTE LA TRAVESIA

Tercera clase superior con fumador, salón de conversación y de música; magnífico comedor y opción al pasajero de escoger su camarote marcándose en el billete de pasaje.

SERVICIO DE VAPORES A:

España, Francia, Inglaterra, Perú, Chile, Argentina, Uruguay, Brasil, Colombia, Venezuela, Guatemala, Costa Rica, Nicaragua, Salvador, Honduras, Ecuador y Bermudas.

PROXIMAS SALIDAS:

A Europa:		A Centro y Sud América:	
ORCOMA	Sepbre. 19	ORCOMA	Agosto 9
R. DEL PACIFICO	Otbre. 12	R. DEL PACIFICO	Setbre. 10
ORDUÑA	Nvbre. 21	ORDUÑA	Otbre. 11
ORBITA	Dcbre. 12	ORBITA	Nvbre 1
		R. DEL PACIFICO	Nvbre 24
		ORCOMA	Enero 3

Para informes generales reservaciones, fletes etc.
AGENTES GENERALES
DUSSAQ Co. Ltd.
PALACIO DEL CENTRO ASTURIANO
Teléfono: A-6540 y A-7218 Habana.

COTIZACIONES

AGOSTO 19

LA PESETA	EL FRANCO
española se cotizó hoy al CIERRE del mercado a razón de	francés se cotizó hoy al CIERRE del mercado a razón de
11 PESETAS	25 FRANCOS
33.77 POR DOLLAR	57 POR DOLLAR

Mercado Ganadero

Trece carros procedentes de Martí, y doce procedentes de Camagüey entraron ayer en los patios de la estación de Luyanó. El ganado que traían fué trasladado y metido en los corrales del Matadero Industrial.

LOS PRECIOS EN PIE

Precios pagados por compradores en los mercados de origen:

En Oriente, a tres centavos con el 5 por 100 de descuento

En Camagüey a tres centavos con el 5 por 100 de descuento en la finca y sin descuento en la ciudad.

En Las Villas, a tres centavos con el 10 por 100 de descuento.

En Pinar del Río a tres centavos pero pesado y entregado en los mataderos de esta capital.

El lanar

El lanar de tres y medio a cinco centavos.

De cerda

Del país, de siete a siete y medio centavos libra.

MATADERO DE LUYANO

En el Matadero de Luyanó se sacrificaron las siguientes reses:

De vacuno 109
De cerda 58
De lanar 52

Los precios que rigieron en el Matadero de Luyanó fueron:

Vacuno: de 13 a 15 centavos el kilogramo.
Cerda: de 24 a 36.
Lanar: de 25 a 40.

MATADERO INDUSTRIAL

En el Matadero Industrial se sacrificaron las siguientes reses:

De vacuno 127
De cerda 103
De lanar 22

Los precios que rigieron en el Matadero Industrial fueron:

Vacuno: de 13 a 15 centavos el kilogramo.
Cerda: de 24 a 36.
Lanar: de 25 a 40.

Precios en pie facilitados por Lykes Bros

En Oriente: 3 centavos menos el 5 por 100 de descuento en el peso del ganado, pesado por la mañana, entendiéndose ganados de 900 libras minimum en el lugar de procedencia.

En Camagüey: 3 centavos menos el 5 por 100 de descuento en el peso del ganado, pesado por la mañana; entendiéndose ganados de 900 libras minimun en el lugar de procedencia. Puesto en la romana de Camagüey sin descuento.

En Las Villas: 3 centavos menos el 10 por 100 de descuento en el peso del ganado, pesado por la mañana, entendiéndose ganados de 900 libras minimum en el lugar de procedencia, zona de Sancti Spiritus, 800 libras minimum en el lugar de procedencia, zona de Santa Clara.

En la Habana y Pinar del Río: 3 centavos, pesado en la romana de los mataderos, con la cuarentena de costumbre. Si se trata de ganados especiales, en las provincias de Matanzas, Habana y Pinar del Río, que por su peso calidad, clase y rendimiento sean iguales a los procedentes de las provincias de Oriente y Camagüey los precios son de tres y medio centavos por libra, pesados en la romana de los mataderos con la cuarentena de costumbre.

MERCADO DE GRANOS

(Mendoza y Compañía)
Agosto 19.

TRIGO

Mayo	57¾
Septiembre	48⅞
Diciembre	52⅞

MAIZ

Mayo	43
Septiembre	42⅞
Diciembre	38⅜

AVENA

Mayo	25
Septiembre	20¼
Diciembre	22⅛

MERCADO DE TABACO

Aunque hay algunas operaciones concertadas, entre ellas una en que han de entrar los tercios de afamada vega de Vuelta Abajo, durante el día de ayer pasaron a terceras manos pequeños lotes solamente. Eran lotes de varias clases y procedencias distintas. Alguno se destina a picadura, y los más para menores especuladores, o chinchaleros.

Posiblemente en esta misma semana sean registrados los tercios de las operaciones a que nos referimos. Entonces diremos los detalles de cada una de esas transacciones.

ENTRADAS POR CAMIONES

Durante el día entraron en la plaza, en camiones, las cantidades de tercios y pacas de tabaco nuevo que siguen:

De Taguasco, para Iglesias, García y Compañía 80.

De Guayos, para Muñiz, Hermanos y Compañía, 37.

De Cabaiguán, para Menéndez y Compañía 106.

De Guayos, para Ramón Ruisánchez y Compañía 74.

RECIBOS POR FERROCARRIL

También entraron ayer, hasta las cinco de la tarde, por los ferrocarriles, las partidas de tercios y pacas siguientes:

De San Juan y Martínez, para la Henry Clay and Bock Company 160.

De Vega Alta, para Puente y Compañía, 62.

De Placetas, para Echevarría y Pérez 94.

De Fomento, para Sobrinos de Antero González 135.

De Jarahueca, para Ruisánchez Egusquiza y Compañía 26.

De San Juan y Martínez, para la Henry Clay, 105.

De Placetas para Echevarría y Pérez 89.

De Remedios, para los mismos señores, 149.

De Mendoza, para Calixto López y Compañía, 8.

De Camajuaní, para Abraham Haas y Compañía 40.

De Zaza del Medio, para Fernandez y Zabala 111.

De Placetas, para Lobeto y Compañía 67.

De Guane, para Rodríguez, Méndez y Compañía 100.

De Puerta de Golpe, para Manuel A. Suárez y Compañía 75.

De Mendoza para I. Kaffenburgh e Hijos 66.

De San Juan y Martínez, para Romeo y Julieta 25.

De La Quinta, para la Cuban Land and Leaf Tobacco 84.

De Camajuaní, para Echevarría y Pérez 127.

De Zaza del Medio, para Puente y Compañía 92.

De Placetas, para Muñiz y Hermanos 111.

De Guane, para Rodríguez, Méndez y Compañía 132.

De San Juan y Martínez para la Compañía Cubana de Cigarros 6.

De La Quinta, para la Cuban Land and Leaf Tobacco Company 47.

De San Luis de Pinar del Río, para Cabañas y Compañía 30.

De Puerta de Golpe, para Rodríguez, Méndez y Compañía 25.

De Guane, para los mismos señores, otra casilla con 75.

De San Juan y Martínez, para la Henry Clay and Bock 225.

De Camajuaní, para Echevarría y Pérez, 117.

De Zaza del Medio, para Puente y Compañía 62.

De Placetas, para Muñiz y Hermanos 53.

Del mismo lugar, para Echevarría y Pérez, 125.

De San Juan y Martínez, para la Henry Clay and Bock 181.

De Mataguá, para Constantino González y Compañía 103.

De San Diego del Valle, para Sobrinos de Antero González 80.

De Placetas, para Echevarría y Pérez 114.

Del mismo lugar para Muñiz y Hermanos 52.

NOTAS DE LOS CAMPOS

Está ya escogiendo en Zaza del Medio, la firma de aquella localidad Cándido Rodríguez y Compañía. Estos señores mandarán los tercios, o parte de ellos, a los almacenes de Desiderio Saludes.

En Placetas empezarán estos días otras escogidas. Las abrirán firmas de esta capital.

Está escogiendo en los Almácigos el señor José Ramón Gutiérrez, y también continúa su escogida en El Colmenar, el señor Patricio García.

EL SEGUNDO PLAZO PARA PAGAR LA CONTRIBUCION DE TRANSPORTE TERRESTRE VENCERA MAÑANA, 21

Por el Centro Asturiano de la Habana se ha recurrido ante el Alcalde contra dos notificaciones de apremio a causa de los aumentos en la renta señalada al edificio de la Sociedad

Vencerá mañana, día 21, el segundo plazo concedido pora abonar sin recargo la contribución por transporte terrestre. Los contribuyentes pueden abonar la cuota anual o solo un semestre.

La mayoría paga el semestre.

Se trabaja en aquellas oficinas en los turnos de mañana y tarde.

LA PATENTE DE ALCOHOLES

Ayer, a las doce de la noche, venció la prórroga del plazo voluntario para pagar sin penalidad la patente anual de alcoholes.

Los contribuyentes por este concepto fueron numerosos.

MOVIMIENTO DE PERSONAL

La Sección de Personal del Distrito Central, cursó ayer varias cesantías y nombramientos de personal.

RECURSO DEL CENTRO ASTURIANO

El presidente del Centro Asturiano de la Habana ha recurrido ante el alcalde contra dos notificaciones de apremio que se le hacen por aumentos en la renta urbana fijada al palacio de esa colectividad. En el recurso se pide una recomprobación para justificar que se ha elevado la cuota contributiva de manera injustificada.

TRASMISIONES DE DOMINIO

En el Distrito Central fueron anotadas ayer estas dos trasmisiones de dominio: el señor Pedro G. de la Torre y Varela, ha trasmitido al señor José Vals, las casas San Miguel 157 y 159, valoradas cada una en $15.000; los señores Carmelo y María Sabi y Carreras, cedieron a las señoras María Carreras, Elena Pérez, Consuelo Carreras y Julio Sabi y Carreras las participaciones pro-indiviso de las casas Teniente Rey número 63, Obispo 109, San Nicolás 205, Correa entre Flores y Serrano y Teniente Rey 84.

DOS MENSUALIDADES

La señora Margarita Torralbas Viuda de Díaz, en su nombre y en el de sus hijos Clodomiro y Sergio, solicitó ayer de la Alcaldía que fueran abonadas las dos mensualidades que determina la Ley del Servicio Civil por fallecimiento de su esposo el doctor Clodomiro Díaz Silvera, que fué veterinario del Municipio.

PARA TOMAR POSESION

El señor Guillermo González solicitó de la Alcaldía se le señale día y hora para tomar posesión del cargo de cobrador de sillas en parques y paseos, en que ha sido repuesto por la Comisión del Servicio Civil.

CICERONE SIN LICENCIA

La segunda Estación de Policía dió cuenta de que Conrado Gilters, ejercía de cicerone sin pagar arbitrios al Municipio.

ERARIO DEL DISTRITO

Recaudación del día 18 de los corrientes: Ejercicio corriente, pesos 18.835,57; por resultas, $1.717.35; para el Consejo Provincial, pesos 1.086.27. Por inscripción de vehículos, $15.078.25. Por cuotas ocasionales, $1.155.17. Por espectáculos, $78.15. Por multas, $16.05. Por Matadero Industrial, $555. Por el de Luyanó, $285.48. Por licencias de obras, $46.25. Por alquiler de mesillas y locales en el Mercado de Colón, $279.80.

La existencia en la Caja del Distrito Central, ascendía el día 18 del actual a $33.407.34. Por ejercicio corriente, $32.528.46; por resultas pesos $9.007.22. Para el Consejo Provincial, $12.644.38 de presupuesto extraordinario y $67.539.65 de depósitos de todas clases que hacen un total de $155.127.05.

MERCADO DE ALGODON

(Luis Mendoza y Compañía)

Agosto 19.

Enero	6.91
Marzo	7.08
Mayo	7.26
Julio	7.41
Septiembre	6.59
Diciembre	6.81

CELEBRO JUNTA AYER LA CORPORACION EXPORTADORA

En la tarde de ayer celebraron junta los directores de la Corporación Exportadora Nacional de Azúcar, bajo la presidencia del doctor José Manuel López Oña, vicepresidente de dicho organismo.

En ese acto no se trataron asuntos de importancia. Solo dió cuenta el doctor López Oña de su actuación al frente de la Corporación, y especialmente de los contratos firmados, de las exportaciones de azúcares efectuadas hasta la fecha y de la marcha general de los asuntos a la misma encomendados.

CIERRE DE VALORES DE NUEVA YORK

(Por Thomson & McKinnon)

NUEVA YORK, N. Y., agosto 19. (Luis Mendoza y Ca.)—La indecisión e irregularidad de movimiento fueron hoy característica de la tendencia de las acciones. La renovación de los créditos a corto plazo de Alemania contribuyó a levantar un poco los ánimos; pero esta influencia quedó contrarrestada por desfavorables acontecimientos registrados en otros sentidos. La debilidad de los productos básicos, sobre todo el algodón y el maíz, la constante presión a que están sometidos los bonos ferroviarios, la liquidación intermitente de las acciones ferroviarias y de automóviles fueron factores reveladores de la falta de confianza que hoy padecemos. Tampoco las estadísticas comerciales de mediados de semana dieron al mercado nota visible alguna de mejoría.

Claro está que estas influencias no constituyen nada nuevo y solo reproducen el tétrico panorama comercial, con que estamos enfrentados desde hace tiempo. El sentido común nos dice que todo ello es lógica secuela del radical reajuste económico efectuado de dos años a esta parte. Si bien tal estado de cosas no es reconfortante, tampoco debemos contemplarlo con alarma. La cuestión es saber si el mercado ha reconocido por entero la realidad. El hecho mismo de que, con escasas excepciones, logren mantenerse los mínimos del primero de Junio contesta en sentido afirmativo. Lo que el porvenir haya de depararnos, es ya harina de otro costal. Lo cierto es que cada día que transcurre nos acerca más y más al momento en que tendrá que iniciarse la rehabilitación. Podrá ser hoy, mañana, este mes o el próximo. El mercado es de naturaleza especulativo y se anticipa siempre a los acontecimientos. La visión del porvenir varía con el individuo y el criterio colectivo así formado halla reflejo en el mercado. En la actualidad, este criterio parece ser de un optimismo conservador y sincero.

MAS ENFERMOS A "LA ESPERANZA"

Inspecciones ordenadas por la Sanidad. Aparato de retapas

Del 10 al 16 de los corrientes ingresaron en el Sanatorio La Esperanza los enfermos siguientes: Ricardo Argudín, Flores Lugo, María Pérez González, Félix Casas, Ramón Casales, Justa Millo, Emilio Castañeda, Alicia Martínez, Ocilia Corcho, Armando Gil, José Vázquez, Angel López Pérez, Hildalina Puasaut y Elvira Pérez.

INSPECCIONES ORDENADAS

Ayer el doctor Rensoli, director de Sanidad, pasó una comunicación al jefe local de Matanzas ordenándole proceda a recoger muestras de la leche de vaca que se expende en la población y la analice, pues se tienen noticias de que la mayor parte de la misma es impropia para el consumo.

Asimismo el propio doctor Rensoli ordenó a los jefes locales de Rodas y Sancti Spíritus procedan a jirar una visita de inspección a todos los establecimientos de ordeño y vaquerías con el fin de comprobar si cumplen el Reglamento de la Leche vigente y si también están contribuyendo en las zonas fiscales de acuerdo con la Ley de Emergencia Económica.

APARATO DE TAPAR Y RETAPAR

El director de Sanidad participó ayer a los señores Moya y Compañía, de esta capital, que el modelo de máquina para tapar y retapar los pomos de leche no podrá resolverse, de acuerdo con su solicitud, hasta que no se cumpla el Reglamento de la Leche y sus Productos Derivados.

BAROMETRO ESTADISTICO DE CUBA

Aduana. —La recaudación de la Habana (84% de la República) bajó en Julio. Hasta Julio 31 hay una baja de $5,378.332.98 en relación con igual fecha de 1930, o sea un 28%.

Café.—En los primeros siete meses de este año han entrado por el puerto de la Habana 48,021 sacos menos que en iguales meses de 1930. La importación por la Habana en Julio fué de 327 sacos.

Competencia Azucarera. De los $9,199,907 que han importado en Azúcar los Estados Unidos en Mayo $2,504,670 han sido de Cuba y $6,695,237 de Filipinas y otros países. El año pasado en igual fecha Cuba les vendió $15,598,265.

Clearing House En Julio bajaron las compensaciones y en los siete primeros meses ha habido una de $227,238,920.24 en relación con iguales meses de 1930. Que representa un 45%.

Precio del Azúcar. El precio promedio de azúcar de los seis puertos en Julio, en almacenes públicos, ha resultado 1.26 de centavo, que da un precio promedio para los siete primeros meses de 1,11 de centavo, contra 1.35 en 1930 y 1,65 en 1929.

Exportaciones de Azúcar. Hasta agosto 1, se habían exportado 938.481 toneladas menos de azúcar este año que en igual fecha de 1930. Lo exportado hasta dicha fecha representa el 19% de la zafra. En igual fecha del año anterior se había exportado el 33%.

Tabaco: En Julio bajaron las expartaciones $948,965 en relación con igual mes de 1930. Hasta fines de Julio han bajado $4,522,542 las exportaciones este año en relación con iguales meses de 1930, o sea un 23%

Compras a E. E. U. U. Hemos comprado a Estados Unidos en Mayo por valor de $4,144,878 o sea $5,271,720 menos que en 1930, merma que representa un 55% en la importación del presente año comparándola con igual mes de 1930.

Ventas a E. E. U. U. Hemos vendido a Estados Unidos en Mayo por valor de $5.470,766 o sea $15,837,294 menos que en 1930, merma que representa un 74% en la exportación del presente año comparándolo con igual mes de 1930.

Tonelaje Cubano-Americano. En Mayo el tonelaje entrado de Estados Unidos ascendió a 451,841 toneladas netas. Despachamos en igual mes para dicho país 455,522. Ha habido una baja de 30% en relación con 1930 en el tonelaje total.

Costo de los Alimentos: En 45 cotizaciones oficiales de la Lonja en la última semana de Julio, 33 señalan baja con igual semana de 1928.

(Datos de un trabajo en prensa de la Revista «Cuba Importadora e Industrial».

EMPRESA NAVIERA DE CUBA, S. A.

Apartado No. 2490. Dirección telegráfica: EMPRENAVE.

Claves en uso: A. B. C. 4a. y 5a. Edición. Western Union.

Walkins and Apendix
SAN PEDRO No. 6. — HABANA

TELEFONOS: A-6236, Pasajes y Fletes. A-5315 Información General. A-4730 Departamento de Tráfico A-3966 Almacen.

A-5634 Segundo Espigon de Paula M-2860 Tercer Espigón de Paula.

VAPORES EN SERVICIO: «Presidente Machado» «Baracoa», «Cienfuegos», «Eusebio Coterillo», «Gibara» «Guantánamo», «Habana», «Joaquín Godoy» «Julián Alonso», «La Fe», «Las Villas», «Manzanillo», «Rápido», «Santiago de Cuba» y «Camagüey»

PUERTOS DE ESCALA: COSTA NORTE.— Puerto Tarafa, Nuevitas, Manatí, (Victoria de Las Tunas) Puerto Padre, (Chaparra), Gibara, (Holguín Velasco Bocas) Vita, Banes, Nipe, (Mayarí Antilla Preston), Sagua de Tánamo (Cayo Mambí), Baracoa, Guantánamo, (Boquerón y El Deseo) y Santiago de Cuba

COSTA SUR:— Cienfuegos, Casilda, Tunas de Zaza, Santa Cruz del Sur Manopla, Guayabal, Manzanillo, Campechuela, Media Luna, Niquero, Ensenada de Mora y Santiago de Cuba

COSTA NORTE DE VUELTA ABAJO.—Bahía Honda, Río Blanco, Berracos, Puerto Esperanza, Santa Lucía, (Minas de Matahambre), Río del Medio, Dimas, Arroyos de Mantua y La Fe.

REPUBLICA DE HAITI.— Port-Au-Prince, Aux-Cayes.

REPULICA DOMINICANA.—Santo Domingo, San Pedro de Macorís y Puerto Plata

PUERTO RICO.—San Juan, Aguadilla, Mayagüez y Ponce.

JAMAICA.— Kingston.

NOTA.—Las escalas de Port-au-Prince, Aux-Cayes (Haití) San Pedro de Macorís R D Aguadilla, Mayagüez y Ponce P R Kingston (Jamaica) son eventuales, esto es se harán cuando el pasaje o la carga lo amerite.

BOLSA DE LA HABANA

Agosto 19 de 1931.

BONOS Y OBLIGACIONES

	Comp.	Vend.
Cuba 1904 (Speyer)	90	94
Cuba 1905 (Deuda Int.)	61	68
Cuba 1909 (4½)	76½	85
Cuba 1914 (Morgan)	85	97½
Cuba 1917 (Puertos)	90	100
Cuba 1923 (5½) Morgan	88½	92
Cuba 1945 (5½) Obras Públicas (en circulación $40.000.000)	53½	56⅞
Obligaciones oro del Tesoro República de Cuba	37	40⅞
Bonos seriados República de Cuba. Morgan 5½ por 100. 1927.		
E. Vence 1 julio 1932.	—	—
F. Vence 1 julio 1933.	—	—
G. Vence 1 julio 1934.	—	—
H. Vence 1 julio 1935.	—	—
I. Vence 1 julio 1936.	—	—
J. Vence 1 julio 1937.	—	—
Certificados serie 5½ % Obras Públicas:		
Vence Diciembre 31 de 1931	90	—
Vence Junio 30 de 1932.	—	—
Vence Diciembre 31 de 1932	—	—
Vence Junio 30 de 1933.	—	—
Ayuntamiento de la Habana 1a hip	92	101
Ayuntamiento de la Habana 2a hip	92	100
Bonos del Centro Asturiano	50	80
Territorial serie B	—	—
Cervecera	60	69
Cervecera (Obligaciones no hip.)	37½	44
Ciego de Avila	—	—
Curtidora	—	—
Gas	101	107
Hav. Electric (Consolidados)	32	44
Hav. Electric (Obligaciones no hip.)	9	17
Iron Beer (Obligaciones no hip)	—	—
Jarcia Matanzas	70	—
Manufacturera	—	—
Edificio La Metropolitana (S. A.)	—	—
Ladrillos	—	—
Matadero	—	—
Nueva Fábrica de Hielo	100	—
Papelera serie A	90	—
Papelera serie B	60	—
Teléfono	73	—
Unidos	15	—

ACCIONES

	Comp.	Vend.
Banco Agrícola	—	—
Banco Territorial	—	—
Banco Territorial; beneficiarias	—	—
Banco de Préstamos sobre Joyería	—	—
Cervecera	60	125
Ferrocarriles Consolidados de Cuba; preferidas	25	—
Cuba Cane prefs	—	—
Cuba Cane com	—	—
Kokofat prefs	—	—
Kokofat com	—	—
Cuba R R	—	—
Curtidora	—	—
Fibras y Jarcia	21	—
H. Electric Utilities Co prefs. del 6 por 100.	58	60¾
H. Electric Utilities Co prefs. del 5 por 100.	49¼	50⅞
H. Electric Railway Co prefs	5	11¾
H. Electric Railway Co comunes	½	1½
Jarcia prefs	20	—
Jarcia pref ex dividendo en acciones	18	—
Jarcia com	2½	—
Licorera com	2⅝	—
Lonja prefs	—	—
Lonja com	—	—
Manufacturera prefs	—	—
Manufacturera com	—	—
Matadero	—	—
Seguros La Mercantil	75	91
Metropolitan Auto	100	—
Naviera prefs	25	—
Naviera com	2¾	5½
Nueva Fábrica de Hielo	142½	182½
Nueva Fábrica de Hielo beneficiarias	15	35
Perfumería prefs	25	45
Perfumería com	2	5
Pesca prefs	60	—
Pesca com	10	—
Teléfono prefs	74½	81½
Teléfono com	110	—
Unidos	4	7
Union Oil	4	7

La Cámara de Comercio Trató del Problema de Facturas Consulares

Otró asunto que abordó dicha corporación fué el del proyectado impuesto a los turistas que nos visitan

Los directores de la Cámara de Comercio Americana de Cuba, en su sesión-almuerzo ordinaria celebrada ayer en el Club Americano, conocieron de nuevo de la reciente disposición de los cónsules cubanos con respecto a las facturas consulares. Desde el día primero del actual, los cónsules cubanos no aceptan facturas consulares que no estén hechas en modelos oficiales con el sello del cónsul fijado al documento. Los modelos oficiales están a la venta en los consulados al precio de 25 centavos el juego. Los impresos no oficiales, serán aceptados temporalmente, siempre que sean iguales en tamaño y redacción a los modelos oficiales y sean presentados en los consulados para ser sellados, por lo que se cobrará 15 centavos por cada juego. En septiembre primero, los vendedores y embarcadores deberán presentar una lista de los modelos de facturas consulares que tengan en existencia.

También se notificó que la Havana Steamship Conference ha anunciado que a partir de agosto 17, los departamentos de embarque de las líneas navieras que forman esta agrupación cobrarán 25 centavos por cada juego de facturas consulares cubriendo embarques a Cuba.

El Proyecto de Ley del Representante León proponiendo una moratoria de dos años en la ejecución de hipotecas, fué comentado detalladamente por el señor Robert A. Anderson, Presidente del Comité de Impuestos y Legislación de la Cámara. También se dió lectura a las dos enmiendas que han sido propuestas al proyecto.

El Presidente del Comité de Transportes, Mathew V. Molanphy, informó acerca de la sesión celebrada por los comités de Transportes y Propaganda con representantes de los principales hoteles de la Habana, cuya reunió tuvo lugar en los salones de la Cámara a las 9 y media de la mañana en agosto 18. La tercera de esta serie de sesiones tendrá lugar hoy por la mañana y asistirán a la misma representantes de las líneas de vapores que tienen servicio en la Habana. El señor Tirso Mesa, Alcalde de la Habana y Presidente de la Comisión Nacional para Fomento del Turismo, ha aceptado la invitación a él extendida para asistir a la sesión. Los objetivos principales de estas conferencias son mayores facilidades para los turistas en Cuba y debida consideración al Proyecto de Ley ante la Cámara de Representantes que fijaría un impuesto a los turistas que reciban alojamiento en los vapores durante su estancia en la Habana.

Se dió a conocer una invitación recibida de la Asociación de Comercio de New Orleans para que la Cámara envíe una representación a la Conferencia de Comercio Exterior del Sur, que tendrá lugar en New Orleans a fines de septiembre. El asunto recibió debida consideración y se propuso el envío de una delegación.

La sesión fué presidida por el Presidente Ross. El Cónsul General de los Estados Unidos, Sr. F. T. F. Dumont, Vicepresidente de Honor de la Cámara, se encontraba presente.

LAS IMPORTACIONES DE PETROLEO AMERICANO CONTINUAN BAJANDO

Durante el primer semestre de este año el valor de esas importaciones ascendió a $412,147 contra $2.383,384 en 1931

Entre los artículos americanos que se exportan periódicamente a Cuba en cantidades de importancia, se encuentra el petrólo refinado (gasolina), cuyas cifras de exportación han ido bajando, sin embargo, según datos que aparecen mensualmente en el boletín del comercio exterior del Departamento de Comercio de Wáshington, D. C.

Según el mencionado boletín la cantidad importada por Cuba en el primer semestre de los últimos años ha sido a saber:

1926, 409.438 barriles; 1927, 301.169; 1928, 418.326; 1929, 234.023; 1930, 663.868; 1931, 182.099.

El valor de las anteriores importaciones ha sido, a saber:

1926, 1.286.760; 1927, $1.177.557; 1928, $1.434.452; 1929, $881.480; 1930, $2.383.384; 1931, $412.147.

Con lo cual no se espera que la importación total del presente año exceda de un millón de pesos, o sea menos del 25 por 100 del total de 1930, que fué pesos 4.107.860, según datos oficiales de Wáshington.

(Datos de la revista «Cuba Importadora e industrial, Tbana.)

PANAMA PACIFIC LINE
HABANA A
NEW YORK & CALIFORNIA.
SALIDAS PARA LA SEGUNDA QUINCENA DE AGOSTO
El buque turbo eléctrico
"VIRGINIA"
35.500 toneladas
SALDRA EL DIA 25 DE AGOSTO A LAS 6 P. M.
PARA SAN FRANCISCO CAL. VIA EL CANAL DE PANAMA
El buque turbo eléctrico
"PENNSYLVANIA"
33.500 toneladas
SALDRA EL DIA 28 DE AGOSTO A LAS 3 P. M. PARA
NEW YORK
Agentes Generales y Consignatarios
THE WEST INDIES SHIPPING & TRADING Co.
Wm. H. SMITH. PRESIDENTE
OBISPO 75. HABANA. TELF. A-7322

Banco Herrero
OVIEDO
Cuentas corrientes y Caja de Ahorros con abono de intereses. Toda clase de operaciones
Dirección Telegráfica BANCHERRERO

M.E.C.D. 2016

INFORMACION CATOLICA

LA FIESTA PATRONAL CELEBRADA POR LA COMUNIDAD DE SANTA CLARA HA RESULTADO UN ACTO MUY SOLEMNE

Con gran brillantez ha celebrado la Venerable Comunidad de Santa Clara la fiesta patronal a su insigne fundadora Santa Clara de Asís.

Se ajustó al siguiente programa:

El día 11 a las cinco y media de la tarde se reunieron en la Iglesia del Monasterio de Santa Clara de Asís, sita en el Reparto Lawton-Batista, las Comunidades de Padres Franciscanos de la Habana, Casa Blanca y Guanabacoa, cantando solemnes vísperas gregorianas, alternando con el canto del «Magnífica» a cuatro voces mixtas del abate Laurencic Perosi.

Se terminaron las grandiosas Vísperas con la Salve del Padre Arrue, O. F. M., a tres veces mixtas y orquesta y el Himno a Santa Clara del Padre Gregorio Balzategui, O. F. M.

Dirigió el R. P. Fray Leonardo Celaya, director de la Scola Cantorium de San Francisco y del Coro de Tiples de esta misma iglesia, los cuales tomaron parte en el «Magnífica», Salve e Himno a Santa Clara.

También tomó parte el presidente de la Residencia Seráfica del Mariel, R. P. Angel Madariaga, notabilísimo cantante.

El Padre Madariaga, que ejerce el cargo de Párroco del Mariel, partirá en el mes próximo para España, por haber sido designado en el último Capítulo de la Provincia de Cantabria para Guardián de uno de los conventos de la misma.

Se vieron las solemnes Vísperas sumamente concurridas.

El día 12 festividad de Santa Clara, a las siete y media de la mañana celebró la Misa de Comunión general el R. P. Fray Pablo Salinas, Capellán del Monasterio.

Tomaron parte en la Comunión la Venerables Ordenes Terceras de San Francisco de la Habana y Santo Domingo de Guanabacoa, la V. O. Tercera de los Servitas y representaciones de las Venerables Ordenes Terceras de Santo Domingo y del Carmen; los alumnos de ambos sexos del Catecismo de esta iglesia y numeroso concurso de fieles.

A las nueve a. m. tuvo lugar la Misa solemne en la cual ofició de Preste el Muy R. P. Fray Tomás Solaeta, vicecomisario de los Padres Frasciscanos de Cuba, actualmente en funciones de comisario por ausencia del P. Castor Aprais.

Presidió Monseñor Pedro González Estrada, Arzobispo de Attalia a quien asistían Padres Franciscanos, entre los cuales figuraba el Decano de los Padres Franciscanos de Cuba, Fray Lucas Garteis, siempre tan jovial y fuerte, a pesar de sus 85 años, que lleva con gran donaire.

Pronunció soberbio panegírico de Santa Clara el joven orador seráfico Fray Pedro Aranguren.

Es un grandilocuente orador sagrado.

Habíamos escuchado y leído muy laudables elogios del mismo, y ahora que le oímos predicar vemos que son merecidísimos.

Las Escolas seráficas de que hemos hecho mención y los tiples, acompañados de orquesta, interpretaron magistralmente, música selecta de Pacine, Miravine, Falconada, Arrue y Balzategui, ilustres compositores seráficos.

Dirigió el magnífico conjunto el Padre Celaya, músico de positivo valer musical, cuya marcha a España es muy sentida, pues había impulsado grandemente el canto popular religioso entre los fieles.

Pero todos respetan y aceptan los mandatos de la santa obediencia que le ha destinado a maestro de Coristas, o sea de los estudiantes franciscanos que se preparan para los ministerios del sacerdocio.

El numeroso concurso de fieles fué obsequiado con piadosos recordatorios.

Los chicos de la prensa fueron especialmente atendidos por el Capellán R. P. Pablo Salinas, O. F. M., y el Síndico doctor Arturo Fernández, ministro de la V. O. Tercera de San Francisco y Respetable Gran Caballero del Consejo San Agustín Núm. 1390.

Felicitamos a la Venerable Comunidad del Monasterio de Santa Clara, por los bellísimos cultos tributados a su Fundadora.

Corresponsal.

Día 20 De Agosto

Este mes está consagrado a la Asunción de Nuestra Señora.

Jubileo Circular. Su Divina Majestad está de manifiesto en la iglesia de Jesús del Monte.

Santos Bernardo, doctor, fundador, y Filiberto, confesores; Samuel, profeta y Leovigildo, mártir.

San Leovigildo, mártir. Este santo, natural de Granada, en España, fué a Córdoba con el noble objeto de dedicarse enteramente al servicio del Señor, en el célebre monasterio de San Justo y San Pastor, que estaba en lo más áspero de las montañas de aquella ciudad.

Vivió Leovigildo muchos años en aquella ilustre casa, siendo un modelo acabado de la perfección religiosa por la justificación de su conducta, tanto más digna de elogio, cuanto estaba fundada sobre el sólido principio de una profunda humildad.

Estaba por aquel tiempo la iglesia de Córdoba agitada con las más furiosas olas de la persecución. Nuestro Santo se presentó al juez árabe, y comenzó en su presencia a predicar las infalibles verdades de nuestra santa fe.

No pudieron los moros sufrir por mucho tiempo los desprecios que hacía Leovigildo de su profeta, y no contentos con haberle martirizado, lo decapitaron en el día 20 de agosto del año 852.

ACTOS CATOLICOS QUE SE ANUNCIAN PARA HOY

En la Merced, los Quince Jueves al Santísimo Sacramento a las cinco de la tarde.

En San Francisco los mismos cultos a Jesús Sacramentado, a las cinco p. m.

En San Nicolás de Bari, los Jueves Eucarísticos, a las siete y media a. m. y a las cinco p. m.

En la capilla de las Escuelas Pías de San Rafael, a las nueve a. m., Misa cantada y solemne novenario a San José de Calasanz, el fundador de las Escuelas Pías.

En Jesús del Monte, el Jubileo Circular con sermón a las cinco de la tarde.

En la Parroquia de Bauta en Hoyo Colorado, solemnes cultos a San Judas Tadeo, a las diez y media de la mañana.

HERMOSAS FIESTAS DE LAS SIERVAS DE MARIA

Con gran solemnidad y esplendor se celebraron este año en la Capilla de las Siervas de María en el Vedado las tradicionales fiestas anuales en honor de la Asunción.

Iniciaronse los cultos el sábado por la tarde con rosario y Salve cantada en la que ofició el Rvdo. P. Arcangel Michelena.

El domingo a las ocho a. m. celebróse misa de comunión general armonizada en la que ofició el P. Serafín Ajuria, Guardián del Convento de San Francisco de la Habana.

En esta misa que fué armonizada con bellos motetes a Jesús Sacramentado por el coro de la Comunidad se acercaron al Banquete Eucarístico, centenares de fieles.

A las nueve dió comienzo la misa solemne de ministros a toda orquesta y voces la que ofició el P. Juan Ajuria, ayudado de dos sacerdotes misioneros del Inmaculado corazón de María.

La cátedra sagrada fué ocupada de manera brillante por el P. Rey Castro de la Compañía de Jesús quien pronunció una bella y sentida oración Sagrada.

Al terminar fué sumamente felicitado por la numerosa y selecta concurrencia que invadía el templo.

La parte músical fué interpretada por el coro de la Comunidad que dejó oir preciosas piezas musicales.

El altar así mismo que todo el templo presentaba un artístico y caprichoso adorno floral confeccionado con profusión de plantas, flores y luces en caprichosas conbinación, obra ejecutada por la Sacristana del templo, que fué objeto de multiples parabienes.

Cerca de las once de la mañana se dieron por terminadas dichas tradicionales fiestas, siendo muy felicitada la comunidad y muy especialmente la Superiora Sor, Cruz Maiz.

Para conocimiento de los lectores, damos a continuación algunos de los cultos que se celebran en dicha Capilla.

Todos los domingos y días de precepto, misas a las siete, ocho y nueve a. m.

Por la tarde a las cinco, exposición y reserva.

Lorenzo Blanco

VARIOS CULTOS QUE SE ANUNCIAN PARA MAÑANA

En la parroquia del Carmen, a las ocho de la mañana, misa de comunión general por las Cofradías del Niño Jesús de Praga, de la Doctrina Cristiana y Ropero del Catecismo, en honor al Padre Fray Justo del Niño Jesús, C. D., su amado director.

El Padre Justo fué el organizador de las Escuelas Catequísticas de la Parroquia del Carmen, las cuales bajo su dirección han alcanzado gran esplendor.

Tienen una matrícula de mil alumnos con más de seiscientas asistencias.

Creó para su sostenimiento El Ropero del Niño Jesús de Praga, del cual es presidenta la distinguida dama señora Elvira Pérez de Errasti.

Aumentó la Cofradía del Niño Jesús de Praga con la Sección de Caballeros y acrecentó la asistencia de los niños de la Cofradía.

Para su recreo y los de la Catequesis, montó un excelente cinematógrafo.

Es digno del homenaje que le tributa.

En la Capilla de las Escuelas Pías de San Rafael, novena a San José de Calasanz, a las nueve de la noche.

En San Francisco, a las nueve de la mañana, ejercicio y misa cantada a Jesús Nazareno.

A las siete y cuarto p. m., Vía Crucis.

Tanto en los cultos matutinos como en los vespertinos, se da a besar el Lignum Crucis.

En la parroquia de Jesús, María y José, el Cuarto viernes de Jesús Nazareno.

En los demás templos, las misas cantadas de costumbre.

LOS NUEVE VIERNES A JESUS NAZARENO

Han comenzado a celebrarse en la Iglesia Parroquial del Cerro, que dirige nuestro estimado compañero Rvdo. P. José Viera, los tradicionales Nueve Viernes a Jesús Nazareno, para pedir al Divino Redentor, libre a Cuba de los huracanes y devuelva a nuestra República la paz anhelada

Estos cultos tienen lugar a las ocho y media a. m. estando la parte musical a cargo del coro de la Parroquia.

VERBENA EN HONOR DE SAN JOSE DE CALASANZ

En la Capilla de las Escuelas Pías de la calle de San Rafael, dará comienzo hoy a las nueve de la mañana, solemne novenario en honor a San José de Calasanz, el insigne fundador de los Padres Escolapios, cuya festividad celebra la expresada Orden el 27 del actual. En este día habrá misa de Comunión general y solemne, oficiando en esta última monseñor Alberto Méndez, párroco de Monserrate y pronunciará el panegírico el R. P. Borotau, profesor de las expresadas Escuelas Pías.

A la novena y fiesta patronal, invitan los Padres Escolapios a sus antiguos y actuales alumnos y sus respectivas familias, y en unión del párroco de Monserrate, a los feligreses de la misma, en atención a estar actualmente instalada la parroquia en esta capilla, por encontrarse la iglesia parroquial en obras de reedificación.

Quince Jueves

EN SAN FRANCISCO

Jueves día 20, a las 5, ejercicio de los Quince Jueves, a intención de una devota del Santísimo. Predicará el P. Aranguren.

R 34088 19 20 Ago.

SOLEMNE FIESTA DE LA OCTAVA QUE SE CELEBRARAN EN LA IGLESIA PARROQUIAL DE GUANABACOA A NTRA. SRA. DE LA ASUNCION, PATRONA Y TUTELAR DE DICHA VILLA

Día 22. A las 7 y media p. m. Santo Rosario ejercicio de la Novena y a continuación se cantarán las Letanías y Salve Solemne.

Día 23. A las 9 misa solemne de Ministros ocupando la Cátedra Sagrada el R. P. Angel Madariaga.

El Párroco y la Camarera invitan a todos los fieles concurran a tan solemnes actos.

Párroco. Fr. Tomás de Zoloeta.

Camarera: Nieves Lugo de Lima.

IC 34037 2d 19 Ag

HABANERAS

EN LOS QUINCE

CARMELINA STINCER Y MORALES

Un día feliz.

El más grande de su vida.

Es el de hoy para una linda colegiala, adorable **jeune fille** del mundo habanero, Carmelina Stincer y Morales.

Primogénita del doctor Elpidio Stincer, eminente cirujano de la gran casa de salud del Centro Asturiano, y su gentil y bellísima esposa María Morales de Stincer.

Al lado de éstos ha venido a pasar las vacaciones veraniegas desde el **Mount de Sales Academy** en Georgia.

Cumple los quince.

La edad de los sueños.

Tendrá un recibo para sus amigas, en celebración del fausto suceso, la encantadora Carmelina.

Será por la tarde.

De las seis en adelante.

SANTOS DEL DIA

San Bernardo.

San Filiberto.

Y también, entre las festividades de la fecha, San Samuel.

Está de días, el doctor Bernardo J. Crespo, Jefe de la Sección de Veterinaria de la Secretaría de Agricultura y director de la revista **Agricultura y Zootecnia**, única en su clase que se publica entre nosotros.

Están de días el doctor Bernardo Gómez Toro, el doctor Bernardo Cabrera y el doctor Bernardo J. Valdés, antiguo vecino del Prado.

También de días.

El doctor Bernardo Moas.

Antiguo y respetable médico que desde hace tiempo vive retirado en unión de su distinguida y muy estimada familia.

El doctor Bernardo Caramés.

El doctor Bernardo Novo.

El doctor Bernardo Latour.

Bernardo de Córdova, Bernardo Figueredo, Bernardo Alvarez, Bernardo González Bernardo Barrié, Bernardo Suárez, Bernardo López, Bernardo Carvájal, Bernardo Alfonso y Bernardo Arias.

Bernardo Miyares Bernardo Torres y el ingeniero Bernardo Pulgarón.

El señor Bernardo García, acaudalado comerciante de esta plaza, quien celebrará su santo junto con el cumpleaños de su hija, la bella y muy graciosa señorita Cuca García Luengo.

Bernardo Pérez, persona muy querida en esta redacción, a la que felicito especialmente.

Bernardo Pardías, amigo cortés y caballeroso, expresidente de la Comisión de Fiestas del Casino Español de la Habana.

Goza de consideraciones y simpatías en todas partes por su afable y exquisito trato.

Un buen amigo.

Ejemplar.

Es el santo, y me complazco en saludar especialmente, del joven y distinguido ingeniero Bernardo Núñez Portuondo.

Bernardo Acebal, Bernardo Solana, Bernardo P. Barker, Bernardo Colette, Bernardo J. García y Bernardo Alonso.

Y Bernardo Fernández del Pino, joven simpático y distinguido, **Happy**, como lo llaman todos familiarmente.

San Filiberto.

Otra festividad del día.

Saludaré en primer término, al doctor Filiberto Rivero, médico de alta reputación, muy estimado en nuestros círculos sociales.

Filiberto Guzmán.

Y Filiberto Roque.

En la festividad de San Samuel, saludaré al señor Samuel Roca, alto funcionario del Departamento de Obras Públicas y el caracterizado sportman **Sammy** T. Tolón, de la Directiva del **Habana Yacht Club** y su primogénito muy simpático Samuelito.

Un día feliz.

¡Ténganlo todos!

BERNARDO SOLIS

En la festividad del día.

Un saludo.

Muy cordial y muy afectuoso es el que mando a un amigo queridísimo que está de días, el señor Bernardo Solís, jefe de una numerosa y distinguida familia de esta sociedad.

El señor Solís, de la alta gerencia de **El Encanto**, es presidente del Banco de Comercio y miembro de la Directiva de esta Empresa.

Es el santo también de su hijo.

Un joven excelente.

Es el doctor Bernardo Solís y Alió, estudioso abogado, muy inteligente, que se encuentra en estos momentos en París.

Tenga un día feliz.

De grandes satisfacciones.

LLILLO JIMENEZ

Del periodismo.

De los más destacados.

Es Bernardo Jiménez Perdomo, más bien Llillo Jiménez, como todos lo conocemos y todos lo llamamos.

Director de las planas de sports de **El País**, con una competencia en la materia que lo hacen un maestro, pleno de autoridad.

Un ejemplo de laboriosidad.

Y de compañerismo.

En la fecha de hoy, que celebra su santo, recibirá congratulaciones innumerables.

Mi saludo.

Recíbalo con mi felicitación.

SANS SOUCI

Noche de animación.

De franca alegría.

Será la de hoy, rodeada de todos los encantos del lugar, en el flamante Sans Souci.

Nuestras principales familias se verán reunidas en los salones y las terrazas.

Habrá **parties** diversos.

De elementos jóvenes.

La orquesta que dirige el profesor Puente llenará un largo y variado programa bailable.

Cantará además Pinelli.

Canciones y boleros.

MINA DE TRUFFIN

Enferma.

Desde hace varios días.

Padeciendo está un fuerte ataque grippal en sus posesiones de Villa Mina la elegante dama que es **leader** de nuestra gran sociedad.

La señora Mina de Truffin está siendo objeto de una esmerada asistencia por parte del doctor Albertini

Mis votos aquí.

Por su restablecimiento.

(Continúa en la Pág. SIETE)

TROPICAL CLARA
CRISTAL CLARA
EXCELSIOR NEGRA
Las tres cervezas insuperables.
CERVECERIA "LA TROPICAL"

FUE ARRESTADO AYER EL LEADER DE ESTUDIANTES CARLOS PRIO SOCARRAS

En la tarde de ayer fué arrestado por los agentes Herrera y Galgueras, de la Policía Judicial, el joven Carlos Prío Socarrás, significado líder estudiantil, vecino de Gervasio 40. La detención fué efectuada en Calzada y 10, en el Vedado, en momentos en que Prío abonaba el suministro de varios galones de gasolina para su máquina particular, que venía manejando.

También fué detenido junto a Prío Socarrás, su amigo y acompañante señor Fidelio Durán González, a quien el primero había invitado en viaje a la Habana. Existe la impresión de que Durán González será puesto en libertad.

Prío Socarrás fué enviado a la Cabaña a disposición del Juez Militar.

TRANSFERENCIA DE AZUCAR AL PUERTO DE LA HABANA

MATANZAS, agosto 19. DIARIO, Habana.

A solicitud del señor Félix Beltrán, administrador del central Conchita, en el día de hoy han sido transferidos al puerto de la Habana treinta mil sacos de azúcar centrífuga guarapo, de dicha finca azucarera, de los depositados en los almacenes de esta ciudad para embarque por el puerto de Matanzas.

Se debe esta transferencia a que dichos sacos de azúcar han sido adquiridos por la Hershey Corporation para ser refinados y exportados por el puerto de la Habana. — **Corresponsal.**

Dr. J. A. Hernández Ibañez
Cirujano Urólogo de la Asociación de Dependientes
Neptuno 111, frente a Perseverancia
De 11 a 1 a. m. y de 4 a 6.
Telf. A-5439
Domicilio: 23, No. 397
Esquina a 4 Telf. F-5716

NEVERAS TRADE MARK OSOBLANCO
PORCELANA Y ESMALTE
EN MUEBLERIAS Y FERRETERIAS

LOS PERFUMES QUE PERFUMAN LA VIDA

Si no lo tiene la tienda de Perfumería o Botica donde usted compra, lo hallará en los Salones Crusellas de Exposición y ventas al detall, de Obispo No. 88. y Calzada del Monte No. 320. Habana.

PROPIETARIA
COMPAÑIA NACIONAL DE PERFUMERIA, S. A.

GYRALDOSE
para la higiene intima de la mujer

Producto excellente, nunca toxico, descongestionante, antileucorreico, resolutivo. Olor muy agradable. Empleo continuo muy económico. Garantiza el bienestar seguro.

Antiseptiza y perfuma

Establissem^o CHATELAIN
Proveedores de los Hospitales de Paris
2 *bis*, rue de Valenciennes
Paris. y en tod. las farm.

Unicamente la Gyraldosa es realmente sana

Agente exclusivo:
J. Pauly et Co
San Miguel, 114
Habana

EL PARAISO DE CUBA
GRAN HOTEL DEL BALNEARIO
A 800 Pies de Altura.

Tómese Una Vacación y Goce del Fresco y de la Tranquilidad de la Montaña

A dos horas y media de la Habana, en el centro de un valle encantador con un clima delicioso y aguas medicinales que le harán eliminar las toxinas del cansancio y de los disgustos y le curarán sus afecciones de las vías digestivas y urinarias. El más bello edificio del interior de la República. Gran Parque. Restaurant de primera clase. Habitaciones todas exteriores. Pensión completa incluyendo los baños y el uso de las aguas medicinales desde $3.75 al día.

Para los visitantes Table d'Hote excelente a $1.25 almuerzo y $1.50 comida.

EN EL GRAN HOTEL DEL BALNEARIO
SAN MIGUEL DE LOS BAÑOS

Pida las aguas de estos manantiales a sus únicos agentes. La Luna.
Calzada y Paseo. — Teléfonos: F-6298 y F-1078. — Vedado. — Habana.

M.E.C.D. 2016

CARTEL DEL DIA

NACIONAL. Cine y Variedades. 12 números de variedad, comedias y la cinta «Africa habla».

PRINCIPAL DE LA COMEDIA. Temporada popular de verano. A las 9 y cuarto, estreno de «Qué hombre tan simpático», por Leopoldo Ortín.

PAYRET. Compañía de Regino López. La República Española, Buche y Pluma Na Má y Variedades.

MARTI. Compañía de Zarzuela Cubana. Primera tanda: Los Madrugadores. Segunda: El Cabaret de la Paz.

ALHAMBRA. A las 8 y cuarto: Academia de Baile; Desnúdate; La Oriental, Bobo y Sirvergüenza y La Oriental.

CINES

CAMPOAMOR. A todas horas: Todo por el Aire, por William Haines.

ENCANTO. A todas horas: El Cielo por Límite.

FAUSTO. A todas horas: La Diosa Verde, estreno.

RIALTO. A todas horas: Alas Quemadas, estreno.

PRADO. A todas horas: Alas Quemadas, estreno.

NEPTUNO. Ensueños y Cuerpo y Alma, en español.

REGINA. Mujeres de Lujo y El Pecado se Divierte.

RIVIERA. Tandas elegantes: La Canción de la Llama.

INGLATERRA. Novias y Esposas.

WILSON. La Llama Sagrada y Escándalo Social.

IMPERIO. El Neurótico.

VERDUN. El Pecado se Divierte.

MODERNO. La Tía de Carlos.

UNINVERSAL. El Hijo de su Padre y La Dama Atrevida, en español.

CUBA. Carne de Cabaret y Tragedia y Heroismo.

MAXIM (Bruzón y Ayesterán).—Tarde y noche: Cuerpo y Alma en español y Sangre.

PRESO UN ESPIA DE LOS ALZADOS

Se le ocuparon documentos, cien cápsulas y un revólver nuevo

El inspector Anyaumat y el subinspector Padrón, arrestaron en la tarde de ayer en los momentos que desembarcaba del vapor «Orizaba», a Francisco Manuel Casanova y Entensa, a quien se acusa de servir de espía a los elementos contrarios al gobierno.

Casanova, para poder operar con mayor libertad, usaba los nombres de Juan Ortiz Bruno o José María Rodríguez Medina. Fué detenido en los Estados Unidos en unión del coronel Collazo, del doctor Iturralde y otros líders oposicionistas.

Se le ocuparon en el equipaje documentos comprometedores, entre los que figuran claves, cartas a distintos comerciantes. También se le ocupó un revólver 38, con cien cápsulas, una camisa kaki, una canana y una fusta del Ejército.

Ingresó en la Cárcel a disposición de las autoridades militares.

ESCENARIO Y PANTALLA

«CAMPOAMOR»: «TODO POR EL AIRE»

HABLABAMOS ayer del estilo de William Haines, el actor que encarna las aspiraciones de una buena parte de la juventud burguesa norteamericana. Haines es el mozo jovial y fornido, de rostro agraciado, de malicia un poco pueril, que persigue los caminos del exito y esta dispuesto a ganarlos con los puños si ello fuere necesario. Por lo demás se trata de un ente inocuo, incapaz de hacer daño a un mosquito, con una sonrisa perennemente instalada en el rostro y una carcajada siempre a punto de asomar entre sus recias mandíbulas.

Esto es William Haines en la comedia «Todo por el aire», que se está exhibiendo en «Campoamor». Se trata de algo cómico, sin ulteriores pretensiones. El título de «Todo por el aire» no alude, como pudiera pensarse, a ninguna empresa aviatoria (las empresas de esta índole están reservadas en «Campoamor» para el día del estreno de «Dirigible», que, a juzgar por la prensa extranjera sera la sensación cinematográfica del año), sino al hecho de que Haines hace en ella el papel de un joven que, despedido de su empleo en una casa de música, se mete a organizador de programas de radio, sin mas antecedentes que su aficion, su audacia y una voz más o menos potente para transmitir los textos de los anuncios.

La comedia abunda en peripecias que hacen reir al público. Casi todas ellas llevan en su fondo la marca de fábrica de William Haines: ingenuidad, ingenuidad, ingenuidad... Hasta para hacer el amor, el personaje que interpreta no halla tecnica más eficaz que insistir en las payasadas con una tenacidad realmente heroica. Ante semejante ataque no hay plaza femenina que no se rida. Todo puede resistirse menos la tontería.

En resumen: una comedia cinematográfica que hace reir a quienes van ya al teatro preparados para hacerlo, lo cual acaso sea una disposición de espiritu más sana que la del espectador exigente y grave.

N. N.

NOTAS

LA FUNCION EXTRAORDINARIA DE ESTA NOCHE

Artistas de Regino que actúan esta noche en Payret

Esta noche tendrá efecto en el teatro «Payret» una función de carácter extraordinario, organizada con un fin benéfico.

Su principal aliciente es la actuación, por una sola vez, de la compañía de zarzuela cubana de Regino López, que estrenará el a propósito de Julio A. Díaz, con musica de Anckermann «Buche y pluma no má» y «La República española», otro sainete de actualidad, libro de José Sánchez Arcilla, música también del infatigable Anckermann.

Habrá además una tercera parte en que actuarán los aplaudidos Carmita Ortiz y Julio Richard, la pareja argentina Spaventa-Morales, el conjunto argentino también Peirani-Parodi y Aurora Campuzano y Leopoldo Ortín, quienes cerrarán la fiesta representando un gracioso juguete.

EL PROFESOR ZYHONE

El Profesor Zhyone

Ha llegado a La Habana, de paso para México, el prestimano, ilusionista e hipnotista, conocido en el mundo de la farándula bajo el nombre del profesor Zhyone.

Hemos leído excelentes referencias de la labor de Zhyone en los principales teatros del extranjero. Se desprende de ellas que es un prestigitador original, cosa nada fácil en el género, y un hipnotista de suma habilidad.

Es manager de Zhyone, nuestro estimado amigo Oscar G. Pumariega, quien nos informa que no es probable que el aplaudido artista actue en La Habana por urgirle otros compromisos en diversas plazas de América.

Sería, sin embargo, de desear que Zhyone demorase su salida y nos brindase su ameno espectáculo.

MAL DE ORINA PIEDRA

Contra las piedras en la vejiga, hígado y riñones, irregularidades de los riñones y vejiga, reumatismo, incontinencia de orina, arenilla, cólicos nefríticos y hepáticos, artritismo, sangre, moco y pus en la orina, litiasis, vejez prematura, los médicos recomiendan la

Anticalculina EBREY

De eficacia comprobada para la próstata, dilata las estrecheces, elimina las piedras, disuelve el ácido úrico. Es un gran diurético, antiséptico, curativo, desinflamante. En miles de casos, tanto hombres como mujeres, jóvenes y ancianos informan del alivio rápido y maravilloso que han obtenido aún en los casos más graves. «Anticalculina Ebrey», se vende en todas las boticas, en forma liquida y en pastillas.

Altamente recomendada por los médicos.

STUDIO WARNER

3 RETRATOS de 8 x 10. Presentando este anuncio y $5.00

Oferta de Propaganda Tiempo limitado

O'Reilly 75 (altos)

Diario de la Marina ANUNCIESE EN EL

HOY PRADO HOY

1 Y MEDIA A 11 Y MEDIA: 30, 50 y 20 CENTAVOS.

FOX FILM Presenta a Lois Moran y PHILLIPS HOLMES, en

El jardin Carballo y Piñera obsequiará a las damas en tanda de 9 y media Qué es el matrimonio para la juventud irreflexiva.

ALAS QUEMADAS

COSAS DE CINELANDIA

Para cualquier asunto relacionado con esta Sección, diríjase al Cronista Teatral y Cinematográfico del DIARIO DE LA MARINA

GEORGE ARLISS, UN ARISTOCRATA DE LA ESCENA

George Arliss, el gran actor, en «La Diosa Verde».

No hay apenas discrepancia en sostener que la escena inglesa es la más ilustre del mundo. Se trata de una de esas proposiciones unánimes, respecto de las cuales es disintimiento no puede ser otra cosa que el producto del más ridículo o «chauvinismo». El pueblo inglés, respetuoso de la tradición como ninguno, ha sabido hacerce digno de un Sharkespeare y de un Jhonson—que encarnan su más gloriosa tradición dramática—cultivando el teatro como una manifestación más—importantísima, esencial—de la grandeza británica. Y así como hay una aristocracia social genuina, admitida y respetada por las demás clases sociales, hay también una aristocracia de la escena, en la que figuran aquellas actrices y aquellos actores que han logrado mantener al teatro inglés en el alto nivel artístico que le marcara hace siglos el autor de «Hamlet» y que hoy le señala otro dramaturgo de envergadura universal: Bernard Shaw.

Entre los doce pares de la escena inglesa contemporánea hay que citar a George Arlis, el veterano y glorioso actor, que aunque norteamericano de nacimiento recibió su educación artística en Inglaterra, allí se formó y allí hizo sus primeras armas como actor conquistándose al poco tiempo un lugar prominente. Arliss es un orgullo del teatro estadunidense, pero no por ello deja de serlo en igual grado del teatro inglés, puesto que en la interpretación de las obras clásicas y modernas de este teatro es donde ha ganado los sólidos prestigios de que disfruta.

El advenimiento de la película parlante nos ha permitido conocer a George Arliss. Los «talkies» no tardaron en ganarse a Arliss, como se han ganado a otros «grandes» de la escena. La única película de este actor que hemos visto en la Habana es «Disraeli» y bastó para que apreciásemos sus insuperables facultades histriónicas. A pesar de sus cuarenta años de andanzas escénicas, Arliss pose una de las voces más admirables del teatro. Una voz pastosa, vibrante, cálida, rica en modulaciones, capaz de conseguir los más sutiles matices. Oir hablar a George Arliss es ya un placer. Su fraseo es, por otra parte, impecable.

Arliss es ante todo, un hacedor de tipos. Se ha especializado en la recreación de personajes históricos como Disraeli, el cautivador político y literato inglés, y en la composición de personajes exóticos, como el Rajah potentado, sensual y vengativo que hace en su última película «La Diosa Verde», cuya prueba hemos visto en el «Fausto» y de la cual, habremos en detalle mañana con ocasión de su estreno.

George Arliss es un psicólogo sagacisimo. En Disraeli hizo una labor de desentrañamento del personaje verdaderamente genial. En este «rajah» de «La Diosa Verde» añade a su penetración psicológica, una inventiva felicísima que le permite caracterizar al tipo con detalles nuevos, sin incurrir en el lugar común exótico a que estamos acostumbrados.

Arliss, por su prestigio, no trabaja, desde luego, más que en superproducciones y rodeado de un «elenco» digno de él. Así en «La Diosa Verde» la Warner Brothers ha tenido el cuidado de seleccionar un conjunto de actrices y actores todos los cuales se distinguen por su buena dicción en los «talkies». Véanse, si no, sus nombres: H. B. Warner, el distinguidísimo actor, Alice Joyce, fina actriz y Ralph Forbes, un notable galán.

Tiempo hace que no visita la Habana ningún actor de envergadura. La crisis teatral ha cerrado el paso a aquellas memorables jiras artísticas merced a las cuales los habaneros conocimos un Zacconi, un Grasso, un Brule, un Borrás o un Thuiller. Quédanos sin embargo, la compensación del cine hablado, que nos está poniendo en contacto con actores del calibre de un Jannings o un Arliss.

NEVERAS TRADE MARK OSOBLANCO
PORCELANA Y ESMALTE EN MUEBLERIAS Y FERRETERIAS

hoy FAUSTO 30·40·50·20·
1½ 3½ 5½ 7½ 9½
Warner Bros presenta el Sensacional drama de INTRIGAS - ODIOS - AMOR
LA DIOSA VERDE
"Green Goddess"
interpretada por el genio de GEORGE ARLISS
secundado por H. B. WARNER ALICE JOYCE RALPH FORBES

LUNES: "HORRIBLE VERDAD"

ESCENA

HOY «REGINO» EN PAYRET

Después de año y medio de ausencia, vuelve hoy a presentarse al público en Payret, la Compañía de Alhambra, remozada con bellas vicetiples y nuevos decorados. Esta UNICA FUNCION comienza a las nueve de la noche, con el estreno de «BUCHE Y PLUMA NO MA», revista de actualidad, original de Julito Díaz y del maestro Jorge Anckermann. La segunda parte la cubre el estreno de la sensacional e interesantísima revista, original de Pepito Sánchez Arcilla y el maestro Anckermann titulada «LA REPUBLICA ESPAÑOLA» de palpitante actualidad. Luego un Gran Fin de Fiesta. Carmita Ortiz y Julio Richard con sus aplaudidos números, tan criollos y divertidos; los trovadores argentinos Spaventa-Morales cantarán sus mejores tangos; también el notable conjunto argentino PEIRANO-PARODI harán las delicias del público, con sus inimitables creaciones. El gran actor ORTIN, con la excelsa actriz AURORITA CAMPUZANO, nos harán el precioso juguete cómico «AGUA MILAGROSA», dando fin a esta noche de arte y alegría. Las lunetas se agotan porque es mucho espectáculo por el precio de UN PESO.

PRINCIPAL: «QUE HOMBRE TAN SIMPATICO». Por ORTIN.

Arniches, y Paso y Estremera, tres de las figuras más notables del teatro español, han unido su ingenio y sus recursos para producir una de las obras más graciosas de la escena española. Nos referimos a «QUE HOMBRE TAN SIMPATICO», que se presentará esta noche en el Principal de la Comedia. «QUE HOMBRE TAN SIMPATICO es una obra escrita sin otro propósito que el de hacer reir. Ortín, el genial actor estará admirable, y lo mismo los demás artistas de la Compañía. Mañana: EL VERDUGO DE SEVILLA.

NACIONAL: «AFRICA HABLA». Otras ATRACCIONES.

A petición de muchas familias y colegios, se exhibe hoy en el Nacional en todos los turnos, la interesante e instructiva película AFRICA HABLA, de intensas y emocionantes escenas. Por última vez, la revista MUÑECAS Y MUÑECOS, en la que toman parte Elia de Granados, Anita Pastor, Leopoldo y Sofía en diálogos de actualidad, las duetistas Canal-Muguerza y otras atracciones. Mañana CARNE DE CABARET y el domingo gran matinée con grandes sorpresas.

MARTI: M-4078. EL ESTRENO DE MAÑANA.

«La Niña está triste», es el título de la comedia-revista, original de Agustín Rodríguez y Eliseo Grenet, que se estrena mañana viernes en el ventilado teatro de Dragones y Zulueta. Las firmas tan acreditadas de sus autores y desempeñada por los admirables artistas de Martí, no cabe dudar que será un gran éxito. Para hoy se anuncia Los Madrugadores», a las 8 y 45 y El Cabaret de la Paz, a las 10 y media. Se ensaya activamente Los Sin Trabajo, de Armando Bronca y el maestro Prats. Luneta: 30 centavos.

PAYRET: COMPAÑIA DE ZARZUELA. LUNETA: 30 CTS.

Para mañana está anunciado el debut de la compañía de zarzuela TRUJILLO-IBERICO, que dará a conocer las mejores obras del repertorio moderno. El debut se hace con el graciosísimo apropósito original de Yakson Veyan, con música de Lleó, APAGA Y VAMONOS y la monumental revista de Perrín y Palacios, música de Calleja LA TIERRA DEL SOL. Las obras serán puestas en escena con todo lujo y todo cuidado, pues la empresa está dispuesta a complacer al público, presentando las obras tal como se presentaron en Madrid. La luneta en función corrida que empezará a las 9 y 15, costará 30 centavos.

PANTALLA

CAMPOAMOR: William Haines en «TODO POR EL AIRE».

Hoy se repite la graciosísima comedia Metro «Todo por el aire», con el simpático actor William Haines, secundado por Polly Moran, Charles King y Mary Doran.

«Dirigible», la película tan esperada. La que cuenta como factores de infinito valor el que su héroe sea Jack Holt y su heroína Fay Wray, además de que en ella figura Ralph Graves, será estrenada el lunes. Las mujeres adorarán a Jack Holt en su papel del comandante Bradon y Ralph Graves en el suyo del teniente Pearce. Los que gusten de grandes espectáculos verán algo de lo más extraordinario que el cinema ha producido cuando presencien la catástrofe del Pensacola. Los que sepan apreciar los detalles técnicos de la expedición al Polo Sur sabrán que esta película es un monumento científico y a la vez una obra artística de intestimable valor.

Pronto «De bote en bote», la primera comedia de largo metraje hablada en español por el gordo y el flaco Stan Laurel y Oliver Hardy.

RIALTO: M-1831. «ALAS QUEMADAS». ESTRENO.

Magnífica es la producción que interpretada por la renombrada estrella Lois Moran estrena hoy el céntrico teatro Rialto, titulada «Alas quemadas», film basada en la vida de la juventud moderna. Ocupará todos los turnos. Su argumento, y su admirable interpretación no es de dudar sean del agrado del público.

NEPTUNO: M-2785. «EN CUERPO Y ALMA».

La producción en español «En cuerpo y alma», por George Lewis y «Ensueños», por Janet Gaynor y Charles Farrell, cubren la matinée de 2 a 7. 20 centavos. A las 8 p. m., «Ensueños», y a las nueve y media, «En cuerpo y alma», revista y comedia. 20, entrando antes de las 8 y media y 30 después.

RIVIERA: F-2040. «LA CANCION DE LA LLAMA».

En tandas de 5.15, 8.15 y 9.45 se estrena la producción por Bernice Claire titulada «La canción de la llama», revista y variedad vithapone. El sábado y domingo, «Lo eterno.» El domingo, en matinée, «La vuelta al hogar», «Todo por un hombre» y «Renegados», por Warren Baxter.

MODERNO: X-3306. «LA TIA DE CARLOS».

En la función corrida de 5.1|2 en adelante, exhibe hoy el Moderno la producción por Charles Ruggles «La tía de Carlos», y también Cariño filial», por Dorothy Sebastián. Precio, 20 centavos. Niños, 10. El viernes, «El nietecito». El domingo, «La incorregible», en español.

WILSON: U-5863. «LA LLAMA SAGRADA» y «Escándalo Social»

En función corrida, de 2 a 7 y de 8.1|2 a 11, se proyectarán las producciones «Escándalo social», por Billie Dove, y la producción en español por Luana Alcañiz «La llama sagrada», la comedia en español por Summerville «Oh, la Rusia». Luneta, 10 centavos por la noche, los caballeros, 20.

INGLATERRA: M-7069. «NOVIAS Y ESPOSAS».

El programa combinado para hoy es de lo más atrayente. De 2 a 6 y de 6 a 11, se exhibirá «Novias y esposas», por Billie Dove y «La semilla del vicio», por Lew Ayres y la comedia, por Chester Conklin «Dos pájaros de cuenta». Precio, 10 centavos. Por la noche, los caballeros 20. Mañana, «Vidas opuestas», por Gary Cooper y «El derecho de amor.»

REGINA: M-1407. «EL PECADO SE DIVIERTE».

Magnífico es el programa de hoy en el teatro Regina. Tanto por la tarde como por la noche, se exhibirá la notable producción por Constance Bennet y también «Mujeres de lujo», interpretada por Bárbara Stanwick. 10 centavos antes de las 4 y 20 después. Mañana, «El nietecito.»

VERDUN: A-9206. «EL PECADO SE DIVIERTE».

Precioso es el programa en honor de las damas y damitas. Hoy, tarde y noche, se presentarán las producciones «La pecadora», por Constance Bennet; «Madame Satanás» y la comedia «El perro generoso». Precio, 10 centavos. Por la noche, caballeros 20. Mañana, homenaje a Constance Bennet, regalándose fotografías de esta popular estrella.

CUBA: M-8970. FUNCION EXTRAORDINARIA.

Gran programa anuncia hoy el cine Cuba. En sus funciones que empiezan a las 4 y a las 8.1|4, las producciones «Carne de cabaret», en español, por Lupita Tovar y «Tragedia y heroismo», por Neah Beery, revista y comedia. En la noche, actuarán los conocidos artistas del aire, Collazo, Carvajal y Valdespi. 10 centavos por la tarde, 20 por la noche.

IMPERIO: A-5440. «EL NEUROTICO». Por Eddie Cantor.

Gran programa ha confeccionado para hoy el Imperio. En matinée y noche, exhibirá la producción por Eddie Cantor, «El neurótico», «La coqueta», por Mary Pickford y «La mujer disputada.» El sábado, «El zeppelín perdido.»

UNIVERSAL: «LA DAMA ATREVIDA». Luneta: 10 Cts.

Este popularísimo cine ofrece como siempre un programa inmejorable, porque le auguramos «casa llena.» Se exhibe «La dama atrevida», en español, por Ramón Pereda; «El hijo de su padre» y episodios de la serie «El rey de la selva.» Entrada, 10 centavos.

MAXIM: «CUERPO Y ALMA».

CINE MAXIM (Bruzón y Ayesterán). Teléfono U-5666.

Es magnífico el programa de las funciones de hoy en el concurrido cine Maxin de Bruzón y Ayesterán. Tarde y noche se exhibirán «Cuerpo y Alma» por Jorge Lewis en español y «Sangre», por Leonore Ulric.

VIBORENAS

SEÑORITA GRACIELLA FERNANDEZ

Una de las predilectas amiguitas de Urbano, de agradable belleza escultural y muy expresiva y graciosa, animada siempre su linda cara por inimitable sonrisa y la luz de sus ojos negros, inquietos y nerviosos...

Graciella, que tantas pruebas de buena amistad da a nuestro compañero, habiendo ido a verlo a la Purísima junto con su amante madre la distinguida dama Eugenia González de Fernández, en la fecha de hoy, memorable para ella, no podía dejar de aparecer en las «Viboreñas», por expreso encargo de su redactor propietario.

Graciella celebra hoy su cumpleaños, y aunque no se efectuará fiesta alguna en su residencia, ésta ha de verse muy concurrida por sus numerosas amistades que a ellas irán a testimoniarle sus afectos y simpatías.

Con toda nuestra preferencia le dedicamos estas líneas, verdaderamente admirados al conocerla en una de sus visitas a Urbano, y le formulamos nuestros votos porque siempre vea inquebrantable su felicidad.

UNA INVITACION

Obra en nuestro poder la que nos ha remitido nuestra distinguida amiga la celebrada escritora señora Josefina Bellavista G. del Riego

Es para la interesante conferencia «La Mujer en el Hogar» que efectuará mañana día 21, a las cuatro de la tarde, en la casa número 55, altos, de la calle Fomento.

Junto con su invitación dicha señora nos ha remitido unos inspirados pensamientos que nos complaceremos en dar a conocer en las «Viboreñas» del domingo.

Por nuestro conducto hace una extensa invitación a todas las señoras y señoritas que deseen disfrutar de su conferencia, cuyo tema ha de interesarlas mucho.

Agradecidos a su delicada atención le quedamos.

LAS FELICITACIONES

Debemos una explicación a nuestras lectoras, y principalmente a las amigas de nuestro compañero, las que aun no todas conocemos.

El calendario ha señalado en días pasados festividades de santas cuyos nombres llevan numerosas señoras y señoritas, y si nos hemos abstenido de felicitarlas ha sido por lo que dejamos expuesto, dado que Urbano necesita de permanecer en absoluto reposo y no queremos cansar su memoria.

Todas esperamos aceptarán esta sincera excusa que tan lamentable motivo origina.

SEÑOR BERNARDO LOPEZ FAGUERAS

La fecha de hoy señala la festividad onomástica de tan respetable caballero, amigo invariable nuestro desde hace muchos años, desde que reside en nuestra barriada.

No recibirá a sus amistades, como en años anteriores junto con su amante esposa la señora Inesita Franco y bellísima hija, la adorable Teresa María, la admirable rubia de tan delicada belleza.

Por encargo de tan apreciables esposos lo consignamos así y al complacerlos, les dedicamos nuestros votos por la felicidad de su hogar alegrado siempre por su adorada hija.

VIBORA TENNIS CLUB

En este club en que tantos y atentos amigos contamos, se está llevando a cabo un animado juego de basket ball entre aguerridos equipos de bellas señoritas.

Estos tienen lugar los martes, jueves y sábados, y el señor Ramón González presidente de la Sección de Propaganda, invita por nuestro medio a todas las señoras y señoritas que deseen asistir.

René

RIALTO HOY ESTRENO

¿Que es el Matrimonio para la Juventud Irreflexiva?

Especialmente para aquellas muchachas que se imaginan que la vida es una continua danza.

LOIS MORAN
BELLA ACTRIZ picaresca, atrevida y suficientemente dulce para que una docena de hombres notables quieran a toda costa casarse con esta muchacha en su más brillante caracterización

"ALAS QUEMADAS"
BAILE COPAS BESOS
Producción Fox
PRECIOS 1 A 7½-30 7½ A 11-50 Niños 20

UNA SOLA PRUEBA GRATIS
¡¡ ASMÁTICOS !!
LOFAOL
Sólo una muestra a cada persona mediante la presentación de TRES PERIODICOS COMPLETOS en la Droguería Sarrá.

ENCANTO HOY HASTA EL DOMINGO GRAN EXITO
1 a 3-30¢ 3 a 7-40 7 a 10-60 Niños 20
Pregunte a los miles de personas que vieron EL FILM DE LA GRACIA SIN LIMITE
OLVIDESE DE SUS TRISTEZAS y venga a ver a la deliciosa pelirroja y encantadora
CLARA BOW con NORMAN FOSTER y HARRY GREEN en su mejor creación
EL CIELO POR LIMITE [No Limit]
AMERICA ADVERTISING A-9638
Revista Sonora PARAMOUNT Comedias VARIEDADES
LUNES EL YATE DECUPIDO CHARLES ROGERS y HELEN KANE
HABLADA con TITULOS
Paramount

Hoy: Summer Casino.-Reapertura.-Grandes Atractivos. Hoy

M.E.C.D. 2016

EL ÚNICO

LA OPINION DE ARMAND GAUTIER

La ciencia ha demostrado que el hígado de los animales es un laboratorio donde se elaboran substancias de una poderosa acción bioquímica. Sus secreciones son fuentes incesantes de reconstrucción orgánica, purificación sanguínea y rectificación de los procesos de la nutrición. Hasta el 1888, sin embargo, no se logró comprobar científicamente a qué se le debían esas notables propiedades tónicas. En aquel año, Armand Gautier, sabio profesor de Química Biológica de la Facultad de Medicina de París, observó que las *virtudes medicinales del hígado de bacalao son debidas a la presencia de los alcaloides que contiene:*

"Nuestros experimentos han demostrado—dice su informe—que estos alcaloides, independientemente del aceite, ejercen una acción directa y poderosa sobre los centros nerviosos que presiden la nutrición."

Ocho años antes, la casa de Henry K. Wampole y Cía., había perfeccionado un proceso, original y de su exclusiva propiedad, para obtener el Extracto de Hígado de Bacalao, *despojado del aceite y de la grasa*, y este Extracto es el ingrediente básico de la PREPARACION DE WAMPOLE, la cual puede tomarse *sin nausear al paciente—sin descomponerle el estómago*—sin tener que limitar su empleo a los meses del invierno únicamente.

Para la tos, los catarros y la bronquitis crónica . . . para fortalecer el organismo, enriquecer la sangre y aumentar la resistencia contra las enfermedades consuntivas . . . para suministrarle a los niños los elementos necesarios para el crecimiento.

Si usted lo duda,

¡PRUEBE UN FRASCO!

WAMPOLE

PARA ELLOS Y PARA ELLAS

CONSULTORIO

Por la DOCTORA HERMINIA PLANAS

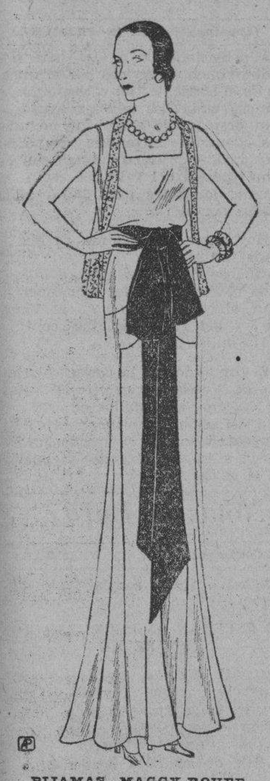

PIJAMAS MAGGY-ROUFF

Son de satín blanco con chaquetín bordado de encaje de plata y faja de terciopelo purpuro.

EN EL TEMPLO:

Te ví al templo llegar esta mañana
con tus violetas y claveles rojos,
y me maravilló la fe cristiana
con que adorabas a Jesús, de hinojos.

Sorprendí tu belleza circasiana,
y al fijar mis pupilas en tus ojos,
encendieron relámpagos de grana
en tu rostro virgíneo los sonrosos.

Después, un beso silencioso y grave
dejaste con las flores, en la suave
epidermis del Mijo de María.

Y al fulgor del moriente lampadario
vi en el hondo mutismo del santuario
que Jesús en el Ara sonreía.

Guillermo Lavado Isava.

Dra. Herminia Planas.
DIARIO DE LA MARINA.
Prado 103.
Habana.

A esta dirección deberá remitirse cualquier asunto relacionado con este Consultorio: «Para Ellas y para Ellos». (No respondiendo que sufra extravío la correspondencia remitida a otra dirección).

TEODORO: (Ciudad).

Contra esa comezón y traspiración excesiva, le recomiendo el uso constante de los polvos «Ammen-s», que no son de talco, aunque la presentación puede confundirlos.

Estos polvos «Ammen-s» son puramente vegetales, por lo tanto muy frescos y secantes.

Espolvoreé el cuerpo todo después del baño y de secarse bien. Si pudiera tomar baños templados, sería mucho mejor y la comezón que tanto le molesta, desaparecería en poco tiempo.

PRO-VIDA, Organo Oficial de la Casa Naturista «Pro Vida».

Acaba de llegar a mi mesa el último número de esta útil y bien informada revista naturista, plena de artículos, consejos y fórmulas para conservar la salud y prolongar la vida.

Su redacción y administración en Neptuno 57, señor A. L. López, Telf. M-2328. (veintitres veintiocho).

PROVERBIOS JAPONESES:

He aquí algunas muestras exquisitas de la poesía japonesa:

«La rana desconoce en su pozo la inmensidad de los mares».

«No se asimilan los mezquinos las ideas de los espíritus superiores: ni comprenden las mariposas el vuelo de la cigüeña».

«Aún los más elevados montes se apoyan en el valle».

«En las mismas capitales se encuentra gente rural».

«El león encamina a su cachorro hacia el valle; al hijo que estimes hazlo viajar».

«Aun la base de los faros es obscura: solo su remate difunde la luz».

MARIA TERESA DE JESUS:

Ahora contestaré sus otras preguntas:

1.—Las «Gotas Divinas» es una preparación que se usa sin precauciones, como cualquier aceite de tocador. No mancha ni tiene los inconvenientes de otras tinturas.

Se aplica con las manos. No afecta la ondulación permanente—Marcel—ni ninguna otra clase de ondulación o rizado.

Después de bien secos los cabellos, póngase en la concavidad de la mano una parte de los dos frasquitos, agitando fuertemente, haciéndolo primero con el número 1 y después con el número 2.

Frótese las «Gotas Divinas» entre ambas manos y aplíquese perfectamente por todo el cabello enteramente igual que cualquier otro aceite de tocador o brillantina.

El resultado se obtendrá a los 6 u 8 días de usarse las «Gotas Divinas».

Para más informes diríjase al doctor Rafael D. Lorié, Botica de los bajos del Plaza.

Teléfono: M-4244.

2.—Para la loción «Fija-Ondas», diríjase a Peluquería «Michael», San José número 5, casi esquina a Aguila. Allí le informarán, es positivamente eficaz para sostener la onda del cabello marcada por todo el día.

El frasco vale un peso.

3.—Puede mandar cualquier cantidad al convento de Lisieux. En el Correo le dirán lo referente al franqueo.

En su parroquia puede obtener la dirección correcta y otros detalles.

NOVIA FELIZ:

Lo más acertado es que visite la peletería «Miami», de Neptuno 90, entre Manrique y Campanario, donde podrá ver los últimos modelos de calzado elegante (que desde luego, no son los expuestos en las vidrieras).

Entre y pida que se los muestren. (Puede decir que va por recomendación mía).

Los de boda pueden hacérselos a medida y en el material del vestido o el que usted prefiera.

Actualmente tiene esa casa una gran realización de calzado fino, elegante, zapatillas, etc., etc., que tal vez le convenga considerar.

PARA LAS MAMAS:
LOS CONJUNTOS A CUALQUIER EDAD

Estar bien vestida, para una nena, no consiste solamente en llevar un tapado elegante o un vestido de seda, sino en demostrar el cuidado que se ha desplegado en reunir las diferentes prendas.

Ese gusto por el conjunto y la armonía se halla muy desarrollado en los especialistas y las modistas para criaturas.

Ya sea el primer atavío del nene, vestido, capa, gorrito y mantillas de «crepé de Chine», ornados con las mismas incrustaciones, o la indumentaria completa de una nenita, reuniendo tapado, traje «écharpe» blusa y sombrero, uno como otra pueden ser denominados «conjuntos».

Un tercer ejemplo lo da un juego de accesorios, de tricota escocesa, llevado con un tapadito de lanilla azul marino y compuesto de boina, «sweater», «écharpe», medias y guantes.

DANDY:

Le recomiendo la tintorería «Boston, Virtudes 163, teléfono U-2061 donde en unas seis horas le dejarán el traje como acabado de salir de la sastrería.

Por 80 centavos... Trabajo rápido, esmerado y económico.

Mencione este Consultorio.

Saldrá bien servido.

CONOCIMIENTOS UTILES:

Los utensilios de cocina, de metal blanco, se limpian, fregándolos con ceniza fina y agua hirviendo.

Cada cuatro o cinco días se hace una limpieza más perfecta con la siguiente preparación: jabón mineral, 10 gramos; agua, medio litro.

Se hace hervir y se aplica para quitar las manchas.

Las manchas de lodo que han permanecido algún tiempo sobre la ropa blanca se tratan con una solución de permanganato potásico, después con ácido clorhídrico diluído y finalmente, con amonfaco.

CHISTE:

UNA DEUDA MAS IMPORTANTE

Convaleciente: Verdaderamente doctor, yo le debo a usted mi vida.

Doctor: Verdad que sí, pero no olvide que usted me debe aún algo más.

GEORGINA:

Pida la pomada «Liliana» a su boticario, que si no la tiene en existencia la encargará a la Droguería Sarrá, (Depósito General de la pomada «Liliana».

El botecito en La Habana, vale dos pesos.

Lleva instrucciones para su uso, muy sencillo. Basta frotar parte de la pomada en la piel del cráneo, abriendo el cabello para que la pomada penetre en la piel.

Las fricciones se harán a diario.

Jurar amar siempre es afirmar que dos seres esencialmente mudables no han de cambiar. Se puede jurar ser fiel porque la fidelidad depende de nosotros, pero no que amaremos siempre. Habrá que dar a los juramentos más fuerza de la que tienen. ¿No es bastante cumplirlos mientras no haya razones para faltar a ellos.

Mme. de Rieux.

Señal es de gran cobardía acometer a los menores y a los que poco pueden: las sucias moscas nunca pican sino a los bueyes magros y flacos: los gozques ladradores a los pobres peregrinos aquejan con mayor ímpetu.

Rojas.

Eurípides decía:

Quien con cualquier motivo censura a las mujeres, se equivoca y demuestra hallarse desprovisto de sentido. Cabe, en efecto, en una clase tan numerosa inquirir algunos tipos perversos, pero en cambio no faltan algunos de generoso natural.

RECETAS DE COCINA:

PATATAS A LA «MAITRE D-HOTEL»:

Después de haber cocido las patatas en agua ligeramente salada, cortadlas en tajadas, metedlas en una cazuela con un buen pedazo de manteca, unas cuantas yerbas finas muy bien picadas, sal y pimienta; pártase la manteca en pedacitos y hágase saltar las patatas a medida que la manteca se derrite.

Cuando esté completamente derretida añadidle algunas cucharadas de caldo desengrasado y una de zumo de limón o de vinagre, en el momento de servir.

Es uno de los mejores modos de servir las patatas. También puede substituirse el caldo por igual cantidad de leche.

Una tintura secreta para el cabello y el bigote

Es la cosa más fácil del mundo. Coja medio litro de agua una cucharada de glicerina y una caja de Compuesto de Barbo y echelo todo en una botella. Es cuestión de 5 minutos. Si desea puede agregar 3 cucharadas de bay rum o de agua de Colonia. Aplíquese esta tintura según las instrucciones que lleva el Compuesto de Barbo para teñir el cabello y el bigote. Compre todos estos ingredientes en la botica.

HABANERAS

Viene de la página CINCO

LA FUNCION DE PAYRET HOY

CAMPUZANO—ORTIN

Función extraordinaria.
Colmada de atractivos.
Celébrase esta noche en Payret con la Compañía de Regino, la cual pondrá en escena la revista **Buche y Pluma Na Ma y La República Española**, ambas con música del maestro Anckermann.
Habrá un fin de fiesta.
Divertidísimo.
Toman parte las parejas Carmita Ortiz y Julio Richard, Spaventa—Morales y Peirano—Parodi.
El último número lo llenarán, con la representación de una piececita cómica, los sobresalientes actores Leopoldo Ortín y Aurorita Campuzano.
Está todo vendido.
Por completo.

HOTEL PLAZA

Muy favorecido.
En constante animación.
Así se ve a diario el hotel **Plaza**, por donde han desfilado en estos días nutridas excursiones, procedentes de los Estados Unidos.
Famoso su **roof**, que ha sido siempre, en toda época, el cuartel general de la selecta colonia norteamericana.
Jueves de moda hoy.
Noche alegre.
Los numerosos **parties** que habrán de congregarse en el favorito **roof** disfrutarán de la delicia de la comida entre la alegría del baile.
Figuran en el show artistas de renombre como Tina Sotileza, la pareja Luva-Andrina y la soprano María Luisa Gutiérrez.
Y cuanto a los bailables, como siempre, estarán a cargo de la **Plaza Orchestra**, ese conjunto admirable fundado y dirigido en sus primeros tiempos por Moisés Simons, nuestra gloria musical.
Como la perspectiva para la próxima temporada invernal es brillante, la dirección del **Plaza** hace grandes preparativos.
Una de las cosas que prepara, que seguramente será acogida con júbilo por los clientes del hotel y por la sociedad habanera, será dada a conocer próximamente, tan pronto la gran familia cubana retorne a su vida tranquila y normal.
Una importante innovación.
De la que ya hablaré...

MAGINA ROIG

Horas felices.
De grandes alegrías.
Fueron las de ayer, con ocasión de sus días, para la señorita Magina Roig y de la Carrera.
Bella y muy graciosa hija del maestro Gonzalo Roig, popular director de la Orquesta Sinfónica de la Habana, y su gentil e interesante esposa Isabel de la Carrera de Roig.
Recibió a sus amistades.
Tarde y noche.
Numerosas e inequívocas las nuestras que hasta ella llegaron de aprecio y simpatía.
Se vió muy congratulada.
En todos momentos.

DESPEDIDA

Rumbo al Norte.
Por la vía de Key West.
En el vapor **Florida** embarcó ayer el ilustre doctor Francisco María Fernández, Senador de la República, que llegó enfermo hace poco de México.
Va en compañía de su interesante esposa, la señora María Espinosa de Fernández, dama que goza en esta sociedad de grandes afectos y grandes simpatías.
Lo acompaña también su hijo.
El joven Frank Fernández.
Llegarán hasta Nueva York, en cuyo puerto embarcarán a bordo del **Bremen**, el hermoso trasatlántico alemán, para seguir viaje a Francia.
Van a Vichy.
Por toda la estación

CONSERVATORIO NACIONAL

Una institución modelo.
El Conservatorio Nacional.
Fundado desde el año 1885 por su director y propietario, el maestro Hubert de Blanck, tan respetado y tan querido.
Establecido en la Avenida de Italia cuenta con una Sucursal en el Vedado, calle 17 entre A. y B., bajo la dirección de la entendida profesora Rafaela Serrano.
Llega el nuevo curso.
El primero de septiembre.
Al empezar ese día las clases quedará abierta la matrícula.
El Conservatorio Nacional realiza la enseñanza de la música siguiendo el plan de estudios de su ilustre fundador Hubert de Blanck.
En sus textos figuran las obras consagradas por los grandes conservatorios.
En los estudios superiores.
Clásicos y modernos.

JESUS NAZARENO

Cultos semanales.
A Jesus Nazareno.
Vienen celebrándose los viernes a las ocho y media de la mañana, en la Iglesia de Nuestra Señora del Carmen.
Organizados por su camarera, la señora María Barquín de Pérez, piadosa y distinguida dama.
Los de mañana prometen revestir el lucimiento de costumbre.
Predica el Padre José Vicente.
Prior de los Carmelitas.

REGALIAS

Un tipo nuevo.
De elaboración especial.
Es el cigarro de la marca **Regalía** que ha puesto de moda **El Cuño**, la antigua fábrica, tan acreditada, de los señores Rodríguez Méndez y Compañía.
Propio para personas de gusto por su calidad y por su presentación.
Lujosas las cajetillas.
Con relieves de oro.

COLEGIO SEPULVEDA

El nuevo curso.
Comenzará en septiembre.
Así lo tiene dispuesto la dirección del Colegio Sepúlveda, donde quedan abiertas, a partir de hoy, las matrículas.
Algo de novedad.
Como siempre ofrece.
Inaugura este año una Escuela de Comercio con un cuerpo brillante de profesores.
Para todo género de informes estarán desde las ocho y media hasta las once de la mañana las directoras en el local del plantel
En el Vedado.
Calzada y G.

DE ALTA

María Antonia Chacón.
Encantadora señorita.
En la Clínica Fortún y Souza sufrió en la mañana del lunes una delicada operación de la garganta.
Fué prácticada con exquisita maestría de manos del joven y experto especialista doctor Pedro Manuel Souza.
Ha sido dada ya de alta.
¡Enhorabuena!

RAQUEL MARTINEZ LOPEZ

PRIMERA COMUNION

Desde España.
Una tarjeta recibo.
Linda estampita que me envía la encantadora niña Raquel Martínez y López, hija del Agregado Comercial de Cuba en Madrid, señor Julián Martínez Castells y su gentilísima esposa Margarita López Callejas.
Es el **souvenir** de su primera comunión, efectuada en la Iglesia de San Sebastián, en Sevilla.
Viene con el retrato.
Que aquí doy.

SALON MARIA

En pleno Obispo.
El Salón María.
Un mercado de flores, pequeño, coquetuelo, servido por amables, bellas y finas muchachas.
Flores de la estación.
Frescas y fragantes.
Una variedad inmensa, capaz de satisfacer todos los gustos y todas las exigencias, en gladiolos, rosas, dalias, azucenas...
Además claveles, lindos claveles todos rojos, los que se ofrecen en el Salón María.
Numerosa ya la clientela.
De gente distinguida.

Enrique FONTANILLS

Aguas de "Mondariz"
Cura radicalmente su Estómago Hígado y Riñones.
J. Calle y Cº Sen C. Pedidos M.1110.

Regale FLORES
con el sello de elegancia tan imitado pero nunca igualado que caracteriza los trabajos de
CASA TRIAS
...Regale flores:
Casa TRIAS
F-4338 --- F-4341
F-2514 --- F-2824

SUMMER CASINO

Reapertura del Summer Casino.
Después de breve tregua.
Celébrase con la gran fiesta de esta noche, rodeada de los mejores, de los más poderosos alicientes.
El cabaret, donde se concentra la alegría del Summer Casino, estará en su máximo apogeo a juzgar por el número de mesas reservadas.
Tocará Curbelo.
Y el Grupo Típico Santiaguero.
A media noche, el **show**, bajo la dirección de las hermanas Pfarry.
Toma parte principalísima la celebrada bailarina española Paquita García.
Bailará también Estela.
Maravillosa en la rumba.
Como siempre, en todos los jueves de la temporada, habrá un keno especial.
Gran noche en el Summer Casino.
De inusitada animación.

RETOUR

De Nueva York.
En viaje de regreso.
Nuevamente se encuentra entre nosotros el conocido ingeniero José Pérez Benitoa, dueño del **Palace**, el elegante hotel del Vedado.
El señor Pérez Benitoa ha dejado ultimados importantes negocios relacionados con el turismo y con la **Cunard Line** durante su estancia en la ciudad neoyorkina.
Vuelve muy satisfecho.
Complacidísimo.
Tiene en estudio la implantación de un club en el **roof** del hotel.
Reciba un saludo.
Con mi bienvenida.

DISTINGUIDOS VIAJEROS

De viaje.
Con dirección al Canadá.
Embarcan mañana los distinguidos esposos Oscar Díaz Ramos y Dolores Clark en unión de sus bellas hijas Cuca y Rosina.
Dejan esta sociedad donde cuentan con numerosas relaciones y gozan de afectos.
Viaje de recreo.
Que les deseo muy feliz.

DETENIDO UN INCENDIARIO POR LOS EXPERTOS, ANOCHE

Por los expertos Izquierdo y Llorente fué detenido anoche, en Cuba y Chacón, Francisco González García (a) «El Electricista», de 29 años y vecino de Paula 18, a quien le ocuparon una botella y un pomito con gasolina, un alambre y una esponja, que dijo haberle entregado un tal Lucas ofreciéndole 50 pesos si lograba arrojar aquellos objetos en Reina y Escobar, residencia del senador Wifredo Fernández.

LA REPARACION DE CALLES

Por el Negociado de Calles y Parques, han comenzado los trabajos de reparación de las calles de Salud, San Nicolás, Campanario, Calzada de Puentes Grandes, Zanja, San Francisco, Príncipe y Marina. En breve comenzará la reparación de la calle Santos Suárez, desde 10 de Octubre a Mendoza.

El sábado vence la prórroga concedida para el pago de los recibos correspondientes al segundo trimestre del año actual, por concepto de plumas de agua metros contadores, sin recargo alguno, y los recibos adicionales, por altas o por modificaciones hechas, que todavía no se hubieran cobrado antes.

TODO UN DIA Y UNA NOCHE, EL GOBIERNO BRITANICO ESTUDIO EL DEFICIT DE 600 MILLONES

En una nueva reunión se procurará continuar ese estudio hasta que todos los cabos queden bien atados para someterlo luego a liberales y conservadores, que dirán si lo aprueban

LONDRES, agosto 19 (A. P.)—El Gabinete terminó su consejo a las diez y veinticinco de la noche, después de estar un día y una noche discutiendo las proposiciones de los cinco ministros designados para estudiar la manera de enjugar el déficit de más de seiscientos millones de pesos a que están afrontados los presupuestos de Inglaterra.

Ni el primer ministro MacDonald ni los demás miembros del Gabinete dieron declaración alguna después de su reunión; pero se sabe que han llegado a un acuerdo general sobre una serie de cifras que sin incluir en ellos la cuestión de implican el equilibrio presupuestal, los ingresos fiscales.

Se cree que el Gabinete volverá a reunirse el jueves y el viernes por la noche.

El primer ministro y sus colegas pasaron gran parte de sus nueve horas de discusiones, revisando el informe de Sir George May, quien recomienda reducciones que totalizan más de noventa y seis millones de libras esterlinas, disminuyendo los sueldos de la policía, de los maestros y de otros empleados públicos, así como las gratificaciones a los desocupados. Algunas de las conclusiones a que ha llegado el Gabinete no armonizan del todo con las sugestiones que hace May en su informe.

EL APOYO DE LOS PARTIDOS

Aunque los ministros están acordes en lo que concierne a las cifras para las necesidades presupuestales, se consideró preciso hacer un nuevo examen, para que no quede dificultad alguna sin estudiar. El primer ministro y el canciller Snowden expondrán sus proposiciones definitivas ante los líderes de los partidos conservador y liberal, lo bastante detalladas para que éstos puedan resolver si las apoyan o no.

Se espera que la reunión del jueves del Gabinete sirva para concretar los planes, de modo que se les pueda aprobar el viernes y el primer ministro McDonald salga de seguida hacia su residencia escocesa de Lossiemouth, a reanudar su descanso veraniego.

No se ha llegado a decisión alguna con respecto a una legislatura extraordinaria del Parlamento. La convocatoria de la Cámara depende de los resultados de las negociaciones de mañana, aunque se dice que McDonald y sus ministros están resueltos a no perder tiempo, preparando desde ahora las leyes necesarias para poner las proposiciones presupuestales en vigor.

Aunque circulan muchos rumores sobre las posibilidades de nuevos impuestos y la de un aumento de diez por ciento en los aranceles, para contrarrestar el déficit aparente de seiscientos millones de pesos, el Gobierno mantiene un silencio absoluto con respecto a sus planes.

ELEGANTE MATINEE CELEBRADA EN EL "LICEO" DE PLACETAS

Distinguidas damas y damitas asistieron a la fiesta. Petición de mano. Señora enferma. Revista religiosa

Fiesta elegante.
Como todas las del Liceo de Placetas.
Así fué la matinée que el pasado domingo celebrara la prestigiosa institución que luce la magestuosidad de su home social frente al parque Casallas.
Lucidísimo, con el sello de la más exquisita distinción, fué este recibo liceista.
Deliciosas fueron las horas disfrutadas bajo sus aureos salones que albergaron la mas selecta representación de nuestra sociedad mas distinguida.
Brillante el capítulo de su relación.
Entre las señoras.
Un pequeño grupo, que integraban Aurelita Cárdenas de Fernández la respetable esposa del Dr. Fernández Consuegra Presidente del Liceo, Lola Rojas de Rojas, Amparito Núñez de Cobas, Basita Camejo de Bartlett, María Luisa Munero de Pérez y la señora Bermudez.
Señoritas.
Todas bellas interesantes, Llilla Fernández, Nena Moreno, María Amparo Monteagudo, Nena Bacallao, Moruza Villa, Teté García, Margot Rojas, Dorina Santander, Nena Costa, Isabel y Elsa Martlett, Estela Mederos, Carmen Bartlett, María del Carman Uncal, Hilda y Ernestina Romero, María Cristina Pazos, Alicia y Nena González.
María Isabel e Hilda Izquierdo, María Teresa Morffi, Isabelita Ocampo, Miña Mora, Cusa Cardenas, María Josefa Brito, Pilar Pérez, Llita, Adela y Germana Cot, Antonia María Rodríguez, Silvita Amador, Nieves Suárez, Fidencia Valdés.
María Luisa Alzugaray, Teresita Villa, Micaela Meneses, Juanita Castillo, las hermanas Florido, Antonia Rodríguez, Juanita Domínguez, Célida Rojas, Elia Bienes, Isabel Suárez, Isabel Cabargas, Mercedes Mendez, Eugenia Munero.
El excelente Jazz Band de los hermanos Brito, desempeñó la parte musical, obteniendo los mas entusiastas aplausos.
Gustosos consignamos su completo éxito.

PETICION DE MANO

Compromiso amoroso.
Que cuenta las mayores simpatías de nuestra sociedad, donde la feliz pareja es muy estimada.
Magdalena Villa, la encantadora Moruza fué la gentil novia, cuya mano fuera pedida en días pasados, para el joven galeno Mongo Camejo.
Ante los padres de Magdalena, los esposos Isabel Rojas, y Genaro M. de Villa, fué hecha la petición por la señora Leopoldina Acosta Vda. de Camejo, amante madre del doctor Camejo.
Reciban mi felicitación.

ENFERMA

Desde hace días guarda cama, una distinguida señora, Cándida Rojas Viuda de Ferrer.
Querida madre de nuestro estimado amigo, Augusto Ferrer, somos los primeros en desearle una pronta y total mejoría.

ASOCIACION DE LA PRENSA

Anunciada su reorganización.
Se rumora que por un grupo de periodistas locales, pronto quedará organizada la asociación Local de la Prensa.

Sería una muy loable idea, ya que ello se hermanaría a los que se dedican a esa labor.
Esperemos.

EUCARISTIA

Publicación religiosa.
Que dirigida por la Madre Sor Rosario, directora del Colegio Eucarístico del Espíritu Santo, vió la luz en días pasados.
Muy interesante y muy educativa este primer número en el que se divulgan las mas bellas enseñanzas, con una literatura exquisita y amena.
El mayor éxito, le deseamos a sus cultas editoras.

Armando Trujillo.
Cronista Social.

Diario de la Marina ANUNCIESE EN EL

CASTORIA de Fletcher
Un remedio para bebés y niños
No contiene opio, ni morfina, ni ninguna otra substancia narcótica.

NORTH GERMAN LLOYD BREMEN
LLOYD NORTE-ALEMAN

SEVICIO REGULAR DE LA HABANA A
España Francia Inglaterra Alemania
Próxima salida: Vapor: "WERRA" Agosto 26.
Haciendo escala en:
STA. CRUZ DE TENERIFE, VIGO, GIJON, SOUTHAMPTON, BOULOGNE Y BREMEN
PARA MEXICO:
Vapor "KARLSRUHE", SEP. 2.
A VERACRUZ, TAMPICO Y GALVESTON
A. C. FABRICIUS & Co. S. en C.
AGENTES GENERALES
Pasajes Cámara Obispo 28 A-3455
Pasajes Tercera Amargura 1 M-8066
Fletes Oficios 18 M-8082, M-3951

Vapores Correos de la Compañía Trasatlántica Española
SERVICIOS REGULARES MENSUALES DE PASAJE CARGA Y CORRESPONDENCIA
LINEA RAPIDA PARA VERACRUZ NEW YORK Y NORTE DE ESPAÑA
Próximas salidas
Para VERACRUZ 48 horas de viaje.
«HABANA» 1 Jun
«C COLON» 2 Jul
HABANA» 1 Ago
«C COLON» 1 Sep
Para New York, Vigo, Coruña, Gijon Santander y Bilbao.
«HABANA» 10 Jun.
«C COLON» 10 Jul
«HABANA» 10 Ago.
«C COLON» 10 Sep.
LINEA PARA NEW YORK, CADIZ Y BARCELONA
Próximas salidas
«MARQUES COMILLAS» 1 Jun «MARQUES COMILLAS» 1 Ago.
«MANUEL CALVO» 16 Jun «MANUEL CALVO» 16 Ago.
«MANUEL ARNUS» 2 Jul «MANUEL ARNUS» 1 Sep.
MAGNIFICAS CAMARAS AMPLIOS CAMAROTES Y COMEDORES PARA PASAJEROS EN TERCERA CLASE SERVIDOS POR CAMAREROS EXCELENTES MENUS CON VINOS
PARA MAS INFORMES:
MANUEL OTALUY
AGENTE GENERAL.
PALACIO LONJA TELF A-6588 Y A-7900 APARTADO 707. HABANA.

COMPAGNIE GENERALE TRANSATLANTIQUE
VAPORES CORREOS FRANCESES
Bajo contrato postal con el Gobierno Francés
TODOS LOS VAPORES DE ESTA COMPANIA ATRACAN A LOS MUELLES DE SAN FRANCISCO O MACHINA
PROXIMAS SALIDAS
Para VERACRUZ.
«Mexique» 3 Sepbre.
«Espagne» 3 Octubre
«Mexique» 3 Novbre.
«Espagne» 3 Dcbre.
Para CORUÑA, SANTANDER, PLYMOUTH Y EL HAVRE
«Mexique» 15 Sepbre.
A las 12 del día.
«Espagne» 15 Octubre
«Mexique» 15 Novbre.
SESIONES DE CINEMATOGRAFO DIARIAS EN LOS VAPORES DE ESTA COMPANIA SEGUN CONTRATO CON LA CASA «PATHE»
IMPORTANTE
Buena comida a la española. Cameros y cocineros españoles.
LINEA DE NEW YORK al HAVRE, PLYMOUTH Y BURDEOS
En esta Agencia se expiden pasajes por esta línea, por los lujosos y rápidos trasatlántico franceses «ILE DE FRANCE», «PARIS», «FRANCE», «LAFAYETTE», «DE GRASSE» etc. etc.
Para más informes, dirigirse a:
ERNEST GAYE
O.Reilly No. 9. -- Apartado No. 1089.— Teléfono A-1476.— Habana.

BAÑOS DE MAR Y SOL
EL ENCANTO
Playa de Arena
Canales, Columpios, Hamacas, Trapecios y Ring de Boxeo
Matinées Bailabsle
CALLE 6. TEL. F-5243.
VEDADO

Antes y después de tomar las saludables
PILDORAS ORIENTALES
Aún la mujer flaca engruesa y promueve el bello desarrollo de su busto si toma las PILDORAS ORIENTALES. Hermosean y embellecen, hacen atractivos a las damas.
PIDALAS EN BOTICAS. Folleto descriptivo Dep. P Orientales. Apartado 1244.

M.E.C.D. 2016

Dictaminada en...

(Continuación de la PRIMERA)

sivo el reajuste del kilowatt a toda la provincia de Oriente, en muchos de cuyos lugares se mantiene una huelga de alumbrado eléctrico.

No faltaron representantes de otras provincias que también suscribieron enmiendas solicitando igual privilegio para la Habana y las Villas.

LA REPRESENTACION ORIENTAL

El proyecto del señor Camacho Covani fué objeto de favorable y entusiasta acogida por parte de los representantes de la provincia oriental, simpatizadores espontáneos de la proposición, que además, estaban influidos por sus correligionarios para que apoyasen sin reservas el proyecto.

EN LA ORDEN DEL DIA

La proposición de Camacho Covani figuraba en la Orden del Dia y hasta el autor había presentado una suspensión de preceptos reglamentarios para que con preferencia a todo otro proyecto, se discutiera el suyo.

Pero se acordó que pasara a la Comisión de Aranceles e Impuestos para el informe consiguiente.

EL DICTAMEN DESFAVORABLE

Sometido el proyecto a la consideración de la Comisión de Aranceles e Impuestos se hizo encargo al doctor Santiago C. Rey, presidente de la Comisión, de redactar la ponencia de reglamento.

El doctor Rey ha dictaminado el proyecto desfavorablemente a que se rebaje el fluido eléctrico en la ciudad de Santiago de Cuba a razón de los diez centavos el kilowatt que solicita Camacho Covani.

A LA CAMARA EL DICTAMEN

El dictamen del doctor Rey será elevado a la Cámara e incluido en la orden del día.

Teniendo preferencia los dictámenes, se espera que sea discutido en la primera oportunidad en que la Cámara celebre sesión ordinaria.

La Cámara, al discutir el dictamen del doctor Rey puede rechazarlo o aceptarlo.

En el primer caso entrará inmediatamente a debatir el proyecto del doctor Camacho Covani.

En el segundo el doctor Camacho Covani no podrá reproducir su proyecto—si es que no lo abandona—hasta la una legislatura después de aquella en que haya sido desechado el dictamen.

El repórter no ha logrado saber si el doctor Camacho Covani se propone conseguir votos en la Cámara para rechazar la ponencia de la Comisión de Aranceles e Impuestos o si por el contrario se mostrará indiferente a la decisión de la mayoría.

No celebró sesión ayer la Cámara.

Ni se sabe para qué fecha citará el doctor Guas Inclán, a sus compañeros.

ORBE ORBE ORBE ORBE ORBE
GRAN REVISTA EN ROTOGRABADO UNICA EN CUBA
SALE LOS JUEVES

Se Repartirán...

(Continuación de la PRIMERA)

viario y el señor Frank Steinhart, Presidente y Director de la Havana Electric Railway Company. Aunque se guarda gran reserva alrededor de la entrevista efectuada, hemos podido enterarnos que no se ha llegado a un acuerdo. La Comisión de los huelguistas no ha querido hacer ninguna declaración en relación con la conferencia celebrada en la tarde de ayer, hasta tanto quedan convocar una Asamblea General y dar cuenta de la misma a todos los asociados al Sindicato de Motoristas y Conductores de la Habana y a la Unión de Obreros de la Havana Electric.

PIDEN AUTORIZACION PARA UNA ASAMBLEA

El Sindicato se dirigirá al Jefe de la Policía Nacional solicitando autorización para celebrar una Asamblea Magna, en la que puedan dar a conocer a todos los huelguistas el resultado de la entrevista. Los obreros tranviarios, en caso de que sea autorizada la Asamblea, sólo permitirán el aceso al local a los empleados de la Compañía que lleven su chapa u otra credencial.

LA AUTORIZACION

Autorizados por la Jefatura de la Policía Nacional, hoy, a las dos, celebrarán una importante asamblea general los trabajadores en huelga afiliados al Sindicato de Motoristas y Conductores de la Habana y la Unión de Obreros de la Havana Electric. La convocatoria aparece firmada por los señores Aurelio Monagas y Eugenio López. En la reunión informará el Comité de Huelga de la entrevista celebrada ayer tarde con el señor Frank Steinhart, presidente y director de la Havana Electric Railway Company. Se efectuará el acto en San Miguel 216, local social de la Sociedad de Torcedores de la Habana, que ha cedido los salones a los huelguistas tranviarios.

Por $1.60 al mes, dos grandes periódicos:
DIARIO DE LA MARINA e «Información».

UNA SEÑORITA SE SUICIDO EN UN HOTEL, AYER

Se dió dos balazos en el cielo de la boca, falleciendo casi al momento. Era de buena familia

En una de las habitaciones del hotel «Quinta Avenida», Zulueta y Dragones, se suicidó ayer, disparándose dos tiros de revólver, la señorita María Márquez Salgado, natural de la Habana, de 42 años, vecina de dicho hotel.

El médico de guardia en el primer centro de socorro acudió a la habitación de la citada señorita reconociendo su cadáver, el cual presentaba dos heridas por proyectil de arma de fuego en el velo del paladar, con gran hemorragia.

Según informó a la Policía un sobrino de la occisa, el joven estudiante José Francisco Márquez de la Sierra, la suicida venía desde hace seis años padeciendo de trastornos mentales.

La señorita Márquez es sobrina del doctor Cruells, estando muy bien relacionada en la sociedad habanera y en diversas capitales de Europa, especialmente en París, en donde residió por largo tiempo.

El cadáver fué entregado a sus familiares con el compromiso de presentarlo en el Necrocomio en la mañana de hoy para la diligencia de la autopsia.

Nota Oficial del...

(Continuación de la PRIMERA)

cieron su presentación esta población acogiéndose legalidad los siguientes alzados:

Juan Freire Pérez, Pascasio Rodríguez, Orfelio Córdova, Ricardo Cordova, Felipe Borges Montero, José Inés Alfonso, Horacio Alfonso, Catalino Alfonso Areli, Arelio Ruiz, Herminio Jiménez, Cantero Jesús presentó armas caballos ni equipos no di cuenta anoche mismo esta presentación porque estos individuos figuran en acta aparte al terminar de informar de las otras actas tuve necesidad salir inmediatamente de la Oficina de Correos para el campo (f.) AMIEL, Coronel.

TELEGRAMA: Santa Clara, agosto 19 1931. Jefe Dirección, Habana. Srgt. Labarca desde Rancho Veloz por telegrama de las 10.20 a. m. hoy dice: Anoche a las once hizo su presentación esta Jefatura vecino este pueblo Eusebio Soler que se encontraba alzado lo que hizo sin armas. Quedó en libertad de acuerdo con decreto 1131, agosto este año y Bando Honorable Sr. Presidente República, por correo envío acta. (f.) Amiell, Coronel.

TELEGRAMA: P. del Río, agosto 19-931. Jefe Dirección, Castillo de la Fuerza, Habana. Zona este puesto reina completa tranquilidad, (f) Uranga Crespo, 2do. Tte. Jefe Esc. 21 G. R. Delegado S. de Gobernación.

TELEGRAMA: Santa Clara, agosto 19-1931. Jefe Departamento Dirección. Habana. El Sargento del Toro desde Calabazar de Sagua por telegrama esta fecha dice esta Jefatura lo siguiente: Mañana este día se presentaron Jefatura Policía este pueblo alzados contra Gobierno Cipriano Cruz Soa, Julio García Mesa, José María Machado Ruiz, Francisco Martínez, Miguel Torres. Jesús Rodríguez Fernánde zArmas, Pedro Moya, Enrique Santos Morcan. Pertenecientes partida Alfonso Ruiz y Santamaría. Puestos en libertad según instrucciones. (fdo.) AMIELL, Coronel.

TELEGRAMA: Santa Clara agosto 19-1931. Jefe Departamento Dirección. Habana. El Capitán González Pérez desde Cartagena dice por telegrama de esta fecha a esta Jefatura lo siguiente: 11.30 se presentaron en esta localidad al Oficial que informa Miguel Ramos Pérez y Francisco Chávez Salcerio, que se habían alzado contra el Gobierno en esta zona acogiéndose al Decreto No. 1,131 fecha 10 del actual del Hon. Sr. Presidente de la República. (fdo.) AMIELL, Coronel Jefe Tercer Distrito.

TELEGRAMA: Santa Clara, agosto 19-1931. Jefe Departamento Dirección. Habana. El Teniente Labarca desde Lajas dice a esta Jefatura lo siguiente: Hoy en esta Jefatura han hecho su presentación rebeldes Kumara Echemendía y Nodal y Fernando Pérez Aguila, el segundo quedó a disposición del Juzgado por asalto y robo y el primero en libertad. Ambos rebeldes pertenecen a la partida del doctor Carta y Capiro. (fdo.) AMIELL, Coronel.

TELEGRAMA: Cabaiguán, agosto 19-1931. Jefe Departamento Dirección Habana. 3 p. m. hoy se han presentado en este pueblo acogiéndose a la legalidad los siguientes individuos que se encontraban alzados en armas contra el Gobierno constituido José Goyedo Franchi, Pablo Díaz Lazo, Pedro Cabrera García, José Ramón Díaz Lazo y Manuel González González, este último se encuentra herido todos pertenecían a la partida comandada por Gabino Gálvez que fué dispersada por fuerzas del Teniente Coronel Delgado en finca «Las Llanadas». Han quedado en libertad de acuerdo con lo dispuesto en Decreto 1131, del Honorable Sr. Presidente de la República. Se ha instruido acta correspondiente. (fdo.) GOMEZ, Sargento Guardia Rural. Jefe Puesto.

TELEGRAMA: Bahía Honda agosto 19 1931. Jefe Departamento Dirección, Habana. 4 p. m. hoy se me presentaron en finca «Montaña» Agustín Vidal Alcalde Municipal de Mariel, Ramón Paulín Sepero, Ricardo Paula Acosta, José María Almeida Alfaro, Ambrosio Izquierdo Arce, Carlos Gorri Orta. Estos elementos se encontraron alzados. He dejado detenido a Agustín Vidal Valdés por estimarlo Jefe, con estas presentaciones estimo solo queda un individuo nombrado Aguirre fuera de la legalidad en esta zona. (fdo.) PIÑEIRO, Primer Teniente Jefe Esc. 24 Guardia Rural.

DOS PARTES OFICIALES DEL.....

(Continuación de la PRIMERA)

tración de fuerzas de la provincia y se llevaron de fuera de ella las que se estimaron necesarias, al mismo tiempo que se ordenaba la salida inmediata para el teatro de las operaciones de dos escuadrones aéreos con la misión de reconocer y combatir a las fuerzas enemigas.

En la mañana del diez y ocho, como ya había situadas fuerzas bastantes para impedir el avance enemigo, aunque quizás no para atacarlo, por lo que se dispuso fueran bombardeadas sus defensas por las fuerzas aéreas y navales, mientras llegaban las terrestres necesarias para iniciar el ataque.

Durante todo el día diez y ocho combatieron nuestras fuerzas con los enemigos y fueron sus posiciones en Gibara constantemente bombardeadas aunque no se inició todavía el ataque decisivo.

En la mañana de hoy diez y nueve con todos los elementos necesarios, ya situados en su lugar correspondiente, se inició el ataque que terminó con la ocupación de Gibara por nuestras fuerzas tras violento combate.

Al ocuparse a Gibara nuestras fuerzas se apoderaron de una gran cantidad de elementos de guerra del enemigo que, según las noticias q hemos recibido alcanzan a más de cincuenta ametralladoras posiblemente cincuenta y siete, setecientos cincuenta mil cartuchos y gran cantidad de fusiles y otros pertrechos.

La población se encuentra ocupada por fuerzas nuestras al mando del capitán Pablo Fernández, Las demás fuerzas que efectuaron el ataque se emplean en la busca y persecución de los pequeños grupos que pueden haberse escapado al tomarse la población. No podemos dar todavía el número de las bajas habidas por no tener datos suficientes aunque se presume que habrán sido numerosas entre los alzados, dada la eficacia del ataque de los aeroplanos, artillería y el fuego de ametralladoras y fusilería.

Uno de los aviones del ejército perfiló con tanta precisión un ataque que se pudo observar cuando una una de sus bombas cayó sobre una ametralladora de los alzados volándola, junto con su dotación.

El mando de nuestras tropas estuvo a cargo del coronel Luis del Rosal y Quesada, asesorado por un brillante grupo de oficiales.

Los dos escuadrones aéreos rindieron una labor muy eficaz y valerosa, estaban mandados respectivamente por las capitanes Mario Torres Mennier y Eduardo Laborde, Molinet y los oficiales pilotos capitán Guillermo Martull, primeros tenientes Rodolfo Herrera y Rodríguez Arango, Carlos Torre de Navarra y Francisco Zayas Bazán y segundo tenientes Leonard y Usatorres.

Desde los primeros momentos de saberse la noticia del arribo de la expedición a Gibara, se ordenó marchar a dicho lugar el crucero «Patria» el cual vigiló desde su llegada a la rada del puerto y tomó parte principalísima en el ataque, bombardeando con sus cañones las defensas enemigas y entrando en el puerto al mismo tiempo que lo hacían en el pueblo las fuerzas terrestres».

Corresponsal.

LA NOTA CONFIRMACION DEL GENERAL HERRERA

Por el Jefe del Ejército General Alberto Herrera, fué facilitado ayer tarde a la prensa, el parte oficial de la toma por las fuerzas del Ejército del pueblo de Gibara que se encontraba en poder de los revolucionarios que llegaron del extranjero últimamente, con objeto de ayudar a los alzados en armas contra el Gobierno.

He aquí el parte oficial facilitado por el Estado Mayor:

«Día 17 a las 12 del día, se tuvieron noticias que en el Puerto de Gibara se estaba efectuando un alijo de armas por un grupo expedicionario, procedentes de un barco noruego que estaba atracado al Muelle Principal de dicha Villa. Esta información fué adquirida por el Cuerpo de Aviación en sus reconocimientos.

En seguida el Estado Mayor de la Marina de Guerra dispuso que el Crucero «Patria» saliera de Nuevitas hacia Gibara, a cuyo lugar llegó a las 12 de la noche y ocupó la boca del puerto.

El Estado Mayor del Ejército dispuso que las fuerzas locales de la Guardia Rural de Holguín, al mando del capitán Pablo Fernández Velasco, efectuasen un reconocimiento sobre Gibara, confirmando los hechos al ser recibido por fuego de ametralladoras; sucesivamente se fueron enviando las fuerzas del Distrito de Oriente, al mando del comandante Cabrales, las del Tercio de Camagüey al mando del comandante Vilató y las del Tercio de Santa Clara, al mando del comandante Pérez Arocha y tres Compañías de Artillería de Costa, al mando del comandante Cárdenas, con tres piezas. Se comenzó un ataque escalonado, bombardeando los aviones las posiciones que ocupaban los rebeldes, mientras el crucero «Patria», con sus cañones, hacía fuego sobre un fortín en la boca del puerto, cuyo fuerte silenció, obligando a sus ocupantes a abandonarlo.

Las fuerzas del Ejército, en el día de ayer, se limitaron a efectuar el avance sobre la Villa, extendiéndose en un semicírculo, mientras los aviones bombardeaban las posiciones que ocupaban los alzados. En estas operaciones, sufrimos la muerte del primer Teniente Coralino Hidalgo y un soldado y dos soldados heridos.

Los alzados intentaron una salida y fueron obligados a replegarse a la población.

Hoy en las primeras horas de la mañana, las fuerzas del Ejército penetraron en la Villa y comenzaron a desalojar a los rebeldes de las casas.

Los cañones del Patria destruyeron el Cuartel de la Guardia Rural donde se hacían fuertes los rebeldes.

Estos, obligados por la fuerza, se han hecho fuertes dentro de un túnel en la línea de ferrocarril a la salida del pueblo. Se tienen ocupadas y batidas las salidas y dicho túnel es cañoneado por el Patria y la Artillería.

Se ha ocupado el material de guerra desembarcado.

4 p. m. avisa el Comandante Vilató que ha ocupado 5 casillas de ferrocarril, donde había cincuenta y siete ametralladoras, un millón de tiros y gran número de fusiles de guerra y equipos militares.

Dentro de breves horas los ocupantes del túnel serán capturados o destruidos.

Anoche, cerca de las doce, cuando abandonaba Palacio el Jefe del Ejército, General Herrera, dijo a los repórters que no podía darles nuevas noticias sobre el combate de Gibara.

VILLACLARENAS

OTRO DUELO

El de la familia Pedraza.

Carlitos, el chico hombre, lejos de sus padres dejó la vida, para traer luto eterno y recuerdos sin igual a un venturoso hogar.

Sus restos fueron traídos a la ciudad, donde Villaclara, en el acto de su entierro, efectuó gran demostración de dolor.

¡Muchas las coronas!

Un carro abarrotado, donde se destacaba un corazón de grandes proporciones, todo de dalias rojas, con la bandera de la patria tejida en su centro.

Murió él, llevando el amor a Cuba en su corazón.

¡Pobre muchacho!

SILVIO LUBIAN

Será nombrado administrador de la Nueva Plaza del Mercado.

En este importante puesto sabrá desempeñar actividades y defenderá los intereses del Municipio con la competencia e interés proverbial en él.

Grata nueva que acabamos de recibir.

Hasta el señor Lubián hacemos llegar nuestra felicitación.

NUEVO ROTARIO

El señor Rafael Forteza.

En la última sesión efectuada por el Rotary Club local, bajo la presidencia del señor Eduardo F. Rodríguez, con el interesante ceremonial que es norma de los hombres que dan de sí antes que pensar en sí, ingresó en el Club.

Lleva la clasificación de Cajas Registradoras.

El señor Forteza laborará mucho en el Club.

DEL CASINO ESPAÑOL

Se hacen importantes obras de decorado.

La Casona de España quedará en flamantes condiciones.

Por cierto que su presidente don Rafael Antón ha ordenado al artista señor Bujan, la talla del Escudo de la República de España para su frente.

En esta labor trabaja con interés el señor Bujan para triunfar, como hace en cada obra que acomete.

Termina ahora un magnífico altar gótico para la Iglesia del Carmen.

Que recibe el elogio de cuantos lo admiran.

SENTIDO DUELO EN SAN JOSE DE LAS LAJAS POR LA MUERTE DE UN NIÑO

Sumido en el mas grandes de los dolores se encuentra mis buenos amigos los esposos Villares Lines. Su primogénito el simpático Pepito voló al cielo en la tarde del martes. Su muerte inesperada para todos ha dejado un vacío inmenso en el hogar de Pepe y Ana Rosa que lloran sin consuelo al que junto con su hermanita Irma era la dicha y alegría de todos.

Muchas flores tuvo Pepito: Una hermosa corona de sus padres, una corona de Alberto y Aurelia; Un cojín. A Pepito de sus padrinos. Una corona: «A Pepito El Casino Ideal. Un cojín. A Pepito de A. Molina y Familia. Un cojín. A Pepito de su abuelo y tías. Un cojín. A Pepito sus primos Villares San Román. Un Cojín. A Pepito Miguel Ocejo. Un hermoso ramo. Srtas. Fernández. Un ramo. Nana e hijos. Un ramo señoritas González. Un ramo. Su tía Consuelo Suárez. Varios ramos mas todos muy lindos, de las señoritas Cocó y Laura Mención y de la familia Bohorques.

A sus padres amantísimos, abuelos, y tíos, Dios les de resignación para llevar tan rudo golpe. Pepito es un angel mas que se encuentra en el cielo.

Eulalia Molina.
Cronista.

NOTICIAS TELEGRAFICAS DE LAS...

(Continuación de la PRIMERA)

zas, quedando en libertad los restantes.

Estos alzados no llegaron a sostener fuego con las fuerzas del Gobierno.

Corresponsal.

SANTA CLARA

ACTIVIDADES EN EL GOBIERNO PROVINCIAL DE STA. CLARA

SANTA CLAR, agosto 19. (Por telégrafo.)

La mañana se desliza con relativa tranquilidad. No hay noticias de ningún encuentro con revolucionarios en esta provincia. Temprano, como de costumbre, el general Machado, dejó su habitación particular y ya el amplio salón del gobierno estaba invadido de personalidades. Allí estaban Arturo Fortún, alcalde de Cabaiguán; Isidoro Gutiérrez, de Lajas; los senadores Enrique del Cañal y Carlos Machado; el representante Ricardo Camps, que llegó ayer; el alcalde municipal, Gabriel Ugarte; Angel Madan, Bebito Echarte, Salvador Guedes, Julio Cabarga, Salvador García Ramos, Arturo Alemán, Diego Vázquez Bello, Emilio San Pedro, Vicente Mier Sentmanat, Panchón Rodríguez, José Jacinto Carayta, Eudaldo Gómez, coronel López Leyva, Rodolfo Rebul, Cecilio Soto Llorca, Manuel Gómez, inspector de la Policía Judicial; Pedro Olascoaga, inspector de la Secreta y muchos más. Desayunó el general Machado con Clemente Vázquez Bello, los tenientes aviadores Fifo Herrera y López, Manolo Villapol, sus ayudantes y otras de las figuras antes mencionadas. Después se dirigió el Presidente al teléfono, hablando por larga distancia con el Jefe del Ejército, Secretario de Gobernación y de la Presidencia, así como con Fernández Quevedo. Bebito Echarte, Guedes y Cabarga, regresaron a la Habana. Luego llegaron Felo Guas, su secretario Antonio Martínez, Oscar Gans, Agustín Cruz Fernández, Carmelo Urquiaga y Fernando del Pino. Clemente y Felo cambiaron impresiones primero y después lo hicieron junto con el Presidente.

Hoy se ha dictado un decreto concediendo un plazo que vencerá mañana a las diez de la mañana, para que se presenten todos los que todavía permanezcan en los campos y si así no lo hicieran serán considerados como malhechores, cuatreros y bandoleros. Un verdadero cúmulo de telegramas de todos los pueblos de la provincia se reciben dando cuenta de presentaciones los unos y de felicitación al Jefe del Estado los otros.—Corresponsal.

PRESENTACIONES

PALMIRA, agosto 19. (Por telégrafo.)

En estos momentos han hecho su presentación ante el alcalde municipal de este pueblo los rebeldes José Manuel Sánchez Quiñones, Bonifacio Peñalver, Miguel Mayor y Evaristo Ravelo Castro. —Corresponsal.

EL QUE DIRIGIO LOS TRABAJOS PARA VOLAR LA CANTERA DE ARRIETE

PALMIRA, agosto 19. (Por telégrafo.)

Encontrándose de recorrido por el barrio Escarza de este término, el teniente de la Guardia Rural José Ramón Coteron, se le presentaron los alzados Gerardo Alvarez Llanes y Eulogio Pérez, quedando este último detenido por estar acusado como uno de los que dirigió los trabajos para volar el polvorín de la cantera de Arriete.—Corresponsal.

PRESENTACIONES EN SANTA CLARA

SANTA CLARA, agosto 19. (Por telégrafo).—Desde Sagua comunican haberse presentado todos los revolucionarios que merodeaban por aquel lugar, con excepción de dos individuos de apellido Alfonso y Almeida.

En San Juan de los Yeras hay diez y siete presentados, quedando limpia aquella zona.

En Sancti Spiritus, se presentaron nueve de la partida de Gabino Gálvez.

Desde Trinidad comunican que se presentó Segundo Salvador, cabecilla que destruyó los hilos del telégrafo del poblado del general Lino Pérez, siendo puesto a disposición del Juez Militar.

En Caibarién presentóse el jefe alzado Jerónimo Camacho con 32, quedando éstos en libertad y Camacho preso.

Ruperto Pina, alcalde de Sancti Spiritus, dice habérsele presentado el cabecilla Diego Espinosa con cinco más.

En Cruces hizo su presentación el jefe alzado Rufino Aparicio.

Ante el comandante Tapia, de Trinidad, presentóse Enrique Peterson, de la partida de Fischer.

Corresponsal.

QUEDAN DOS PARTIDAS

SANTA CLARA, agosto 19. (Por telégrafo).—Sólo quedan operando Gabino Gálvez por la Sierra de Banao y José Téllez por las lomas de Trinidad.

Corresponsal.

GARRIGO Y DORTICOS

PALMIRA, agosto 19. (Por telégrafo).—Al mediodía de hoy pasaron por este pueblo con rumbo a Cienfuegos los componentes de la partida de rebeldes que capitaneaban los doctores Roque Garrigo y Pedro López Dorticós, los que se presentaron con veinte hombres al teniente Coterón, jefe del puesto militar de Palmira. La presentación tuvo lugar en la finca «Blanquizal».

El representante señor Elio Alvarez, que gestionó la presentación de estos alzados, iba en su compañía hasta Cienfuegos.

MAS PRESENTADOS

PALMIRA, agosto 19. (Por telégrafo).—Esta noche se han presentado al alcalde municipal de este pueblo, los rebeldes Elpidio Calleiro, Rafael García Ojeda y Manuel Garcia Ojeda, pertenecientes a la disuelta partida que mandaba Pedro Manresa.

Corresponsal.

DOS JEFES REBELDES

ENCRUCIJADA, agosto 19. (Por telégrafo.)

A las diez de la mañana de hoy llegaron, conducidos por el sargento Machado y varios números del Ejército, en el motor de finca del central «Nazábal», de este término, los jefes rebeldes que actuaban en esta zona, Remigio Santamaría Pérez y Alfonso Ruiz. —Corresponsal.

EL CADAVER DEL TENIENTE HIDALGO

CAMAGÜEY, agosto 19. (Por telégrafo.)

En las últimas horas de la tarde llegó a esta ciudad el cadáver del teniente del Ejército Coralino Hidalgo Esquivel, perteneciente a este distrito militar y que fué muerto en combate en la provincia de Oriente. El teniente Hidalgo disfrutaba de general aprecio por sus méritos personales.

Mañana será enterrado a primera hora. Por el domicilio de su esposa, Leonor Vega e hijos, desfilan distinguidas familias de esta sociedad, identificadas con la pena de esa prestigiosa familia.—Corresponsal.

TRES REPRESENTANTES PRESOS, CONDUCIDOS EN AVION

CIENFUEGOS, agosto 19. (Por telégrafo).— Junto con los jefes rebeldes Garrigó y Aparicio ingresarón también en la cárcel de esta ciudad el abogado Pedro López Dorticós y clubman Rafael Pérez Morales, considerados también como jefes de la partida presentada en Manaquita, Término de Lajas. En el trimotor Curtiss llegado a su hora a esta ciudad, iban en calidad de detenidos por conspiración, conducidos por un sargento y un numero del Ejército, los representantes orientales Félix del Prado, Olimpio Fonseca y Antonio Bravo Acosta.

Corresponsal.

JEFE PRISIONERO

BAEZ, agosto 19. (Por telégrafo.)

Ha sido hecho prisionero el jefe rebelde Avelino Alfonso, autor del saqueo de este pueblo, por fuerzas al mando del Teniente Cañizares.

Continúan las presentaciones. Reina tranquilidad.

Corresponsal.

MAS PRESENTADOS

QUEMADOS DE GüINES, agosto 19. DIARIO, Habana.

En el día de hoy han verificado su presentación en esta localidad, los alzados Miguel A. Castellón Reyes y Virgilio Castillo Suárez, los que quedaron en libertad inmediatamente.

TRANQUILIDAD EN SANTA CLARA

SANTA CLARA, agosto 19 (Por telégrafo) La noche ha transcurrido en el Palacio Provincial en medio de absoluta tranquilidad. Los aparatos telegráficos se han mantenido en quietud.

A horas tempranas de la noche se recogió el Jefe del Estado. Se encuentra falto de sosiego y fatigado por lo abrumadora de las labores del día. Durante las últimas horas de la tarde y primeras de la noche solo se recibieron despachos comunicando diversas presentaciones de alzados en distintos sitios en los que operaban, entre los que figuran setenta y cinco que integraban la partida de Carlos Menéndez, los cuales fueron batidos por fuerzas regulares en el Central Nazabal hoy.

Han llegado, procedentes de la Habana, el senador Fernández Hermo, el representante Juanito Rodríguez Ramírez, el doctor Victoriano Rodríguez Barahona, Carlos Calonge, Aquilino Lombard, Rafael Cañizares y otros.

También Gerardo Maidique, alcalde de Ciego de Avila y otros que saludaron al Presidente, felicitándolo.

Corresponsal.

MAÑANA, 21, SERA PUBLICADO EL PRIMER DECRETO DEL GOBIERNO DE ESPAÑA CONTRA LA IGLESIA

El Ministro de la Gobernación, señor Maura, manifestó ayer a los periodistas que está decidido a tomar medidas muy radicales a fin de que todos los católicos cesen la oposición

MADRID, agosto 19. (AP.)—El ministro de la Gobernación, señor Maura, anunció esta noche que el primer decreto contra las actividades de la iglesia en España, será publicado el próximo viernes, negándose a divulgar su contenido.

Hablando con un repórter del periódico «El Debate», Maura confirmó que el Gobierno está preparando medidas radicales contra los elementos católicos.

A pesar de la absoluta reserva que se guarda acerca de las conclusiones a que se llegó en el Consejo de ministros del martes, en los círculos bien informados se afirma que el Gobierno decidió entonces tomar medidas enérgicas para contrarrestar las actividades clericales.

Se dice que el Gobierno buscará la manera de impedir a los obispos que exciten a los católicos a oponerse activamente al proyecto de Constitución y a las decisiones de la Asamblea Constituyente en contra de la Iglesia. Se asegura con persistencia que algunos ministros quieren que se rompan de una vez las relaciones con la Santa Sede, haciendo que el Nuncio Papal, monseñor Federico Tedeschini, abandone Madrid.

Por su parte el Nuncio se mantiene en una reserva discreta, manifestando que nada sabe de los propósitos del Gobierno con respecto a la Iglesia. Y agregó hoy, en unas declaraciones particulares:

—Tengo la conciencia absolutamente tranquila. No he participado en nada que se relacione con los documentos secretos que le fueron encontrados al vicario de la diócesis de Vitoria, Padre Justo Echeguren, arrestado en la frontera francesa la semana última.

Declara Chile...

(Continuación de la PRIMERA)

pago ulterior de las deudas. Ahora, muy reducidos los sueldos nacionales y sintiéndose la escasez de fondos en todos los círculos, el Gobierno no puede seguir haciendo los depósitos de pesos.

Al anunciar la Moratoria, el Ministro de Hacienda Blanquier censuró duramente la administración del Presidente Ibáñez, diciendo que los enormes dispendios de esta ahora se reflejan en la crítica situación del país. El Ministro Blanquier tiene el propósito de reducir los presupuestos de 1932 a setecientos millones de pesos, lo cual permitirá que se haga localmente el depósito de otros doscientos millones de pesos, para garantizar las deudas extranjeras. Esto indica que los pagos de las deudas no comenzarán antes de 1933.

Muchos Millares...

(Continuación de la PRIMERA)

sas poblaciones y aldeas han sido materialmente barridas por el ímpetu de la corriente; las casas, minadas en sus cimientos por las aguas, se han desplomado sobre sus moradores, cuando no huyeron a tiempo. No hay medios de comunicación con las demás partes del valle. Se están utilizando los botes para llevar refugiados por el río.

Hoy había indicaciones de que la riada va disminuyendo, pero la inundación se agravó de manera inesperada al recibir nuevas aguas del río Han, el cual se une aquí al Yang-Tse, y del río Siang, que confluye a 115 millas arriba.

El resultado fué la ruptura del dique de Wuchang y de otro en la orilla derecha, a 47 millas de esta ciudad, así como de muchos muros. Las fangosas aguas de la inundación llegaron a lo más alto de las puertas de la ciudad.

Notas del Buró...

(Continuación de la PRIMERA)

ridional. Cielo parcialmente cubierto».

NO ESPERAN LA PERTURBACION EN EE UU

MIAMI, Florida, agosto 19 (AP) En el Bureau del Tiempo se trazó hoy la trayectoria de una perturbación ciclónica que estaba en el océano Atlántico, a cierta distancia al Este de las Islas Bahamas.

El meteórologo Richard W Gray dice que la perturbación, probablemente de intensidad moderada se mueve hacia el Noroeste y que si continúa su actual rumbo, no llegará a la península de la Florida Se la sitúa a doscientas millas al Este de la isla de San Salvador o Watling, del grupo de las Bahamas

CLEARING HOUSE

AGOSTO 19.

Las compensaciones efectuadas hoy entre los Bancos asociados al Habana Clearing House, ascendieron a:

$965.406.94

Los pedidos por teléfono.

Recordamos a nuestros clientes que terminada la congestión en el servicio de reparto a domicilio con motivo de las grandes últimas ventas, volvemos a servir con absoluta regularidad los encargos que se nos hagan por teléfono.

El Encanto

TELEFONO A-7221

¡Sensacional!
Solamente
HOY
Miércoles
último día

4½ varas de voile inglés de hilo
0.98

Es una tela ideal para el verano: fresca, bonita y práctica. Tiene estampaciones de seda y dibujos modernos. Este precio supone una tercera parte de su valor.

Planta baja.

HOY
Miércoles
último día

El Encanto

TELF. A-7221.

M.E.C.D. 2016

9A SECCION

Teléfonos:
Dirección . . A-4151
Admón . . M-7911
Sports . . M-7912
Clasificados. A-3333
Máquinas. . A-3785

DIARIO DE LA MARINA

Teléfonos:
Dirección . . A-4151
Admón . . M-7911
Sports . . M-7912
Clasificados. A-3333
Máquinas. . A-3785

9A SECCION

AÑO XCIX — El periódico más antiguo de Cu — LA HABANA, JUEVES, 20 DE AGOSTO DE 1931 — Acogido a la franquicia postal — PAGINA NUEVE

LA ESPAÑA ACTUAL

EL PROBLEMA DEL PARO

Por León Ichaso

El Gobierno Provisional ha confesado que es el paro forzoso de obreros uno de los más graves y escabrosos problemas que se le ha presentado a la República española. Está estrechamente relacionado con la cuestión agraria, y aunque afecta más agudamente a Andalucía y a Extremadura, va invadiendo siniestramente a casi todas las provincias.

El Gobierno procedió a aliviar el mal con algunas medidas provisionales y circunstanciales; la realización de obras públicas, contenidas antes por el plan económico del ministerio de Fomento; el alojamiento forzoso de obreros sin trabajo; el socorro del paro apresurada e incompletamente organizado; los decretos del Ministro de Trabajo sobre arrendamientos de tierras del Estado y del Municipio. Si el problema hubiese provenido únicamente del arrastre económico que dejó la aturdida prodigalidad de la dictadura; de la repercusión de la criss mundial agraria y de la fatalidad de las malas cosechas, quizás lo hubiesen podido atajar estas medidas de emergencia. Pero hay que adentrar más para buscar la causa. Radica, —así nos lo afirma no el "A. B. C." ni "El Debate", sino "El Sol" de Madrid, en "la profunda desconfianza que ha invadido al capitalismo español".

El estado persistente de revolución con que el sindicalismo ha agitado a España; el temor de expropiaciones rápidas y drásticas y de tributos e impuestos que gravasen exorbitantemente la industria y la propiedad, el recelo de que las huelgas, la inquietud obrera y las restricciones del crédito bancario en torpeciesen el desarrollo de los negocios, del comercio y de las empresas; el miedo natural que en las de los ferrocarriles infundieron los anuncios de su nacionalización; la zozobra general producida por la nueva situación en las instituciones y los centros financieros han alejado el capital que o ha salido de España o se ha escondido reservadamente en sus arcas. Ha huído, como lo anota el citado diario madrileño, hasta de la moneda nacional a la que ha convertido en divisas o en títulos extranjeros por temor a que continuase su depreciación.

La retirada alarmante de este capital ha coincidido con el aumento creciente de la circulación fiduciaria, que no se ha podido contener y que no proviene—claro está—ni de exceso de inversiones en nuevas empresas, ni del dinamismo bursátil ni de la mano abierta de los bancos para facilitar préstamos y operaciones.

¿La solución de este complejo problema? No está, a nuestro juicio, en el gravamen del ciento por ciento a los derechos reales sobre sucesiones y donaciones y en el recargo sobre las rentas catastrales que excedan de diez mil pesetas, con que se pretende allegar recursos para obras públicas y para la explotación agrícola. Estas medidas en vez de devolver la confianza al capital, lo ahuyentarían más todavía. Lo que España necesita, lo que todos, sobreponiéndose a cuestiones adjetivas de partidarismo y fanatismo rojo han de esforzarse en conseguir, si quieren resolver radicalmente problemas tan graves como el del paro, es que cese ya de una vez este período de intranquilidad y de tensión de nervios en que parece agitarse como una especie de placer sádico el afán de conflictos. El conflicto obrero, el conflicto capitalista, el conflicto del paro, el conflicto religioso, el conflicto nacionalista, el conflicto sindicalista... Seríamos injustos si inculpásemos de todos ellos al Gobierno Provisional. Comprendemos muy bien que la implantación de un nuevo régimen y de unos nuevos estatutos fundamentales han de venir forzosamente acopañados de ciertos problemas y de cierta agitación nacional. Pero el mérito de los que rigen un pueblo es precisamente el de ir harmonizando intereses en estos momentos críticos con tanta discreción y tal visión estadista que se proceda sin saltos mortales y se eviten aquellas hondas sacudidas que puedan poner en trance peligroso la nación.

ORBE ORBE ORBE ORBE ORBE
GRAN REVISTA EN ROTOGRABADO UNICA EN CUBA
SALE LOS JUEVES

APARATO PARA EL SALVAMENTO DE SUBMARINOS

Ni se exportará más oro ni se concertarán nuevos empréstitos para España

CARTAGENA, Agosto 19 (AP).—Se han realizado con gran éxito las pruebas de un aparato inventado por el capitán de Navio español, don Arturo Génova, destinado al salvamento de tripulantes de submarinos, así como de esta clase de naves cuando, por causa de alguna avería, se vean imposibilitados de surgir a la superficie.

Consiste el aparato en una boya que se sumerge hasta el sitio en que se halle el submarino hundido, permitiendo a los tripulantes de éste abandonar paulatinamente la nave sin peligro alguno.

No se necesitan grúas ni aparatos complicados pudiendo funcionar rápidamente.

NI EMPRESTITO NI EXPORTACION DE ORO

MADRI, Agosto 19 (AP).— A la salida del consejo de ministros celebrado, dijeron los ministros a los representantes de la prensa que se están adoptando medidas para la defensa de la moneda, agregando que las mismas se aplicaran oportunamente.

Manifestaron también que no se cree necesario que el Banco de España movilice sus reservas oro.

El Gobernador del Banco, señor Julio Carabias, ha negado terminantemente que exista el propósito de exportar más oro ni de concertar un nuevo empréstito exterior.

DETENCION DE SINDICALISTAS EN BARCELONA

Familiares y amigos han recibido a Villaespesa a su llegada, ayer, a Almería

ALMERIA, agosto 10 (A. P.)—A bordo del trasatlántico español «Argentina» ha regresado desde Río Janeiro, donde se encontraba enfermo, el poeta Francisco Villaespesa, siendo recibido por sus familiares y amigos y numerosas representaciones literarias.

Declaró Villaespesa que pasará una temporada en esta ciudad descansando y atendiendo al restablecimiento de su salud. Cree que podrá trasladarse a Madrid en el mes próximo.

SINDICALISTAS DETENIDOS POR EJERCER COACCION

BARCELONA, agosto 19 (A. P.) — Varios miembros del sindicato único han sido detenidos por las autoridades, acusándoseles de ejercer coacción sobre los dueños de las fábricas de tejidos para que admitan mayor número de trabajadores del que necesitan.

ANUNCIESE EN EL Diario de la Marina

HOTEL ALAMAC
Broadway y Calle 71
New York

Es, desde hace años, el hotel preferido de todos los cubanos, por su edificio a prueba de incendio, su gran confort su cocina criolla, y el ambiente de «hogar» que en él se respira.

Estas circunstancias lo hacen el sitio ideal de residencia de todas las familias cubanas que visitan ésta ciudad, así como de los más conocidos hombres de negocios de Cuba, de señoras que se ven obligadas por cualquier motivo a viajar solas, de jóvenes estudiantes en los Estados Unidos y de señoritas colegialas.

En el piso tercero se hallan instaladas las oficinas del DIARIO DE LA MARINA con un salón de descanso y lectura a la disposición de todos los cubanos.

Los intérpretes del Hotel estarán en los muelles y estaciones a la llegada de los vapores y trenes.

Cuartos con baño desde $3.00 diarios y $75.00 mensuales. Además la Dirección está dispuesta a estudiar arreglos especiales con los clientes.

Para más informes y solicitud de presupuestos dirigirse a:

Mrs. Evangelina Agüero
Gerente Hispano

Hotel ALAMAC
Broadway & 71st. Street,
New York
CABLE ALAMACOTEL,
NEW YORK.

PIDE SORIANO UN IMPUESTO A LA ORATORIA

Los obreros del ramo de construcción de Granada, amenazan con la huelga

GRANADA, agosto 19. (AP.)—Los gremios del ramo de construcción afiliados al Sindicato Unico acordaron declarar la huelga el jueves de la presente semana. Por otra parte, han abandonado el trabajo los obreros panaderos, anunciando que no se reintegrarán a las tahonas hasta que no sean expulsados los esquirols.

Soldados del cuerpo de Intendencia están trabajando actualmente en los hornos, así como los guardias municipales que conocen el oficio.

Se han adoptado medidas para garantizar el trabajo y evitar coacciones.

PIDE SORIANO UN IMPUESTO ESPECIAL SOBRE LA ORATORIA

MADRID, agosto 19. (AP.)—Se reunió hoy el Congreso bajo la presidencia de don Julián Besteiro, concediendo la palabra al diputado don Gonzalo Figueroa, quien hizo algunas consideraciones acerca de la situación de los regantes de Murcia.

Rodrigo Soriano propuso que se estableciera un impuesto especial a la oratoria, con el fin de evitar los discursos largos. Solicitó del Gobierno las disposiciones oportunas para impedir que salgan de España las obras de arte que contiene y pidió que a la mayor brevedad posible se inaugure el monumento a las Cortes de Cádiz que está terminado desde hace algún tiempo.

El Gobierno prometió atender sus ruegos, siendo breves los ministros en sus contestaciones.

El diputado señor Jiménez se ocupó de la huelga de la Telefónica, combatiendo a la Compañía, a la que considera culpable del movimiento por su intransigencia.

EN PALACIO AYER

COMISIONES AL SECRETARIO DE LA PRESIDENCIA.— Ha sido comisionado por el Jefe del Estado el secretario de la Presidencia, para asistir—representándoio—a la sesión inaugural del Congreso Nacional Obrero, esta tarde.

Y ayer, con idéntica representación, acudió a despedir al senador doctor Francisco María Fernández, quien embarcó para Europa, vía Estados Unidos.

VISITAS A LAS OFICINAS MILITARES.— El presidente de la Sala de Vacaciones del Tribunal Supremo, doctor Juan M. Menocal, concurrió—ayer mañana—a las oficinas del jefe del Estado Mayor del Ejército en Palacio, con quien celebró una extensa y reservada en trevista. También le visitaron el jefe del Distrito Naval del Norte, el señor secretario de Gobernación, el gobernador de esta provincia, quien informó a los periodistas que había en ella completa tranquilidad; el representante comandante Enrique Recio, prosiguiendo sus gestiones en favor de la libertad del hacendado señor Pelegrín; el senador señor Manuel Rivero y el representante señor Villalón, para gestiones análogas en pro de varios presos y para obtener permiso que les autorice a visitar varios congresistas recluídos en la Cabaña.

El senador señor Camacho Padró, interesándose por el traslado al hospital de Columbia del doctor William Mascaró, preso y enfermo, en el Cuartel Moncada.

Los representantes señores Fidel Caíñas, Evelio Alvarez del Real, Jorge García Montes y Matías Rubio, interesándose por la libertad de los legisladores orientales presos en la Cabaña y solicitando permiso para entrevistarse con dichos detenidos. Por telegrama, el doctor Santiago Rey se adhirió a estas gestiones.

El alcalde de Consolación del Norte, señor Esteban Blanco, con el representante señor Fidel Caíñas, para gestionar la libertad (bajo su responsabilidad) de los presos políticos Aguedo Valdés; Ramón Hernández; Arsenio Tomás; Pablo Reyes; Francisco Trueba Pérez; Pedro Quintana; Pío Rivera; Francisco Azcuy; Eduardo Iglesias; Felipe Arocha; Francisco Castillo y Gil Pimentel, que se encuentran en la Cabaña.

CONGRESISTAS A SANTA CLARA.— Se supo ayer en Palacio que el senador doctor Agustín Cruz, el presidente de la Cámara doctor Guas y el representante doctor Carmelo Urquiaga, así como el señor secretario de Sanidad, habían (para entrevistarse con el Jefe del Estado) marchado a Santa Clara.

MEDIDAS PARA EVITAR EL EXCESO DE PASAJE EN LOS OMNIBUS Y EN GUAGUAS

Se ha ordenado a los inspectores del Fondo Especial de Obras Públicas, por la Dirección del mismo, realicen una intensa fiscalización sobre los vehículos de carga en cuanto al exceso de ésta.

También se han dictado instrucciones en el sentido de que deje evitar que ómnibus y guaguas, violando las disposiciones dictadas al efecto en el Reglamento vigente, carguen pasaje en exceso, debido a la carencia de tranvías en la ciudad que se registra con motivo del conflicto pendiente entre la empresa Havana Electric y los obreros tranviarios.

En idéntica forma se ha dirigido el director del Fondo Especial al jefe de la Policía Nacional, para que los miembros de ese cuerpo ejerzan vigilancia en evitación de que se repitan los hechos.

La "Argentina" Vuelve a los Estados Unidos Donde Bailará la Rumba Cubana

Pronto estará en los Estados Unidos la incomparable «Argentina» con una nueva interpretación de la «Rumba» cubana. Su apoderado viviría más tranquilo si la famosa bailarina cuidara más de su apetito, pues dicen que la dieta que sigue tiende a hacerla engordar.

SE HA CUMPLIDO LA PRIMERA PARTE DE LA PROFECIA QUE HA HECHO MACIA EN NUEVA YORK

La segunda parte de los sueños del que hoy preside la Generalitat de Cataluña consiste en la Federación con la Madre España de todas las naciones americanas que fundó

(De nuestra Redacción en N. York)

Si alguien me hubiera dicho hace un par de años que el coronel Francisco Maciá habría de realizar los ensueños de medio siglo en tan corto tiempo después de haber visitado a Nueva York, le hubiera contestado que estaba loco.

Apenas hace un par de años que pasó por Nueva York rumbo a Europa don Francisco Maciá. Lo acompañaba su secretario Ventura Gassols, el poeta de numen brillante e imaginación fértil. Venían de Buenos Aires, donde habían sido deportados. Se hospedaban en el Hotel Manger en la Séptima Avenida y hablando con este corresponsal don Francisco, el anciano venerable esbeltísimo—imagen viva del curioso caballero de la Mancha que nos pintara Cervantes—decía:

«Desde niño he soñado con la independencia de Cataluña. Independencia de la monarquía. Pero si España logra establecer una república, mi preferencia sería por una república federal compuesta de Estados libres y soberanos. Las aspiraciones nacionales de cada patria chica española. Y luego al ver el mundo de la confederación española, comenzaría la confederación mundial.

«Las Repúblicas de América—las hijas de España de los Reyes Católicos, podrían olvidar los Borbones como los olvidará Cataluña; podrían unirse a la madre patria en una confederación ofensiva y defensiva—algo parecido a los poderosos Estados que forman el gran Imperio Británico—la república ideal—una quinta parte del mundo representado en Londres con gobiernos tan amplios y liberales que comprenden desde el capitalismo del Canadá al socialismo de Nueva Zelandia—todos unidos en el lazo común—cada uno con fueros de soberanía.— Todos iguales,—todos libres, pero colaborando fraternalmente con Madrid como centro de nuestra cultura—como portavoz de nuestra ideología, como heraldo de nuestro progreso. Desde la Patagonia hasta el Río Bravo; veintiúna repúblicas confederadas y siete u ocho provincias dentro de la Península: Vascornia, tanto francesa como española; Portugal y las colonias americanas en cuyas venas corre la noble sangre de Castilla. Esa es la confederación grandiosa con que sueño. Una confederación que haría frente al enemigo común, sea el país grande sajón, sea el mundo amarillo, sea la Rusia bolchevique. Entonces se nos respetaría; seríamos más de cien millones de ciudadanos libres de una de las potencias más viejas e ilustres de la historia, constituídas en un nuevo poder, sin perder nadie su nacionalismo ni su propia vida política, pero sujetos todos para ciertos casos obvios al Gobierno Central en Madrid».

Así se expresaba el anciano venerable de cabello cano, de aspecto escuálido, de mirada penetrante que nos recordaba al manchego hidalgo que Cervantes describiera.

Y sobre el Rocinante del ideal el coronel esbelto marchó para Europa quebró sus lanzas ante los molinos de viento, y ahí terminó el parecido de Maciá con Don Quijote. Su ensueño se realizó. Los molinos eran efectivamente gigantes; gigantes monárquicos que se escapaban de la lanza poderosa del hidalgo; del verbo flameante que desde la tribuna catalana predicaba al mundo entero la confederación pan hispana—la formación de una potencia temible contra quien el Coloso del Norte se vería débil.

Al ver a Maciá marchar a sus setenta años hacia Madrid en auto, abrazar al presidente de la República y ver con sonrisa inefable a todo el gobierno republicano presentar el estatuto de la «generalitat» desde la sede púrpura del gobierno ante la primera asamblea elegida por la voluntad libre del pueblo español, creemos que Don Quijote tenía mucho de profeta.

La primera parte de su profecía se ha cumplido. ¿Se cumplirá la segunda? Serán nuestras eternas revoluciones, convulsiones del parto de los montes? ¿Serán señales del Estado federado enorme—netamente hispano—libre de borbonismo que predicara el coronel Maciá?

El Corresponsal

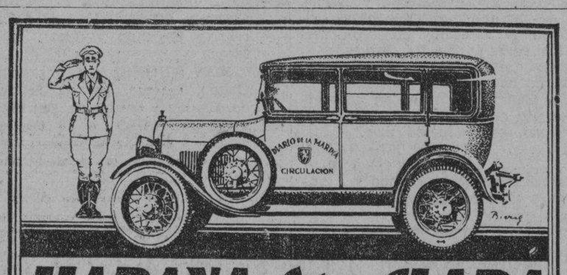

HABANA-Sta. CLARA

GARANTIA Y SEGURIDAD
POR LOS EXPRESOS DEL
"DIARIO DE LA MARINA"
Salida del DIARIO por Prado, 8 de la mañana
Salida por Tte. Rey 2 de la madrugada, combinación Camagüey
Salida de Sta. CLARA, Café "El Artesano", 9 a. m. y 6 p. m.
PARA MAS INFORMES Sr. BARANDALLA

PRECIOS
De la Habana a Santa Clara $3.00
De Sta. Clara a la Habana $2.50

Si usted desea trasladarse a cualquier lugar de la República, llame al TEL. M-8787 y pondremos a su disposición un Carro Cerrado Moderno
SERVICIO DIA Y NOCHE

USE GOMAS HOOD
Y OLVIDE LAS DISTANCIAS
DISTRIBUIDOR
PRADO 21 J. J. OTERO M-7369

HAN DESTRUIDO EN COMPOSTELA UNAS IMAGENES

Hasta el día 31 del actual ha sido aplazado el viaje de Alejandro Lerroux a Ginebra

MADRID, Agosto 19 (AP)—El ministro de Estado, don Alejandro Lerroux ha aplazado su viape a Ginebra hasta el 31 de este mes.

Días después saldrá de España la delegación española que asistirá a la Asamblea de la Liga de las Naciones, la forman dieciocho representantes de distintos sectores políticos, entre ellos el señor Salvador de Madariaga, Embajador de España en Washington. También forman parte de la delegación don Carlos Esplá y la señorita Clara Campoamor.

DESTRUIDAS VARIAS IMAGENES POR LAS TURBAS

SANTIAGO DE COMPOSTELA.—Agosto 19 (AP).—Han sido quemadas por las turbas varias imagenes de la Capilla de San Miguel juntamente con las ropas que para vestirlas, se conservaban en la sacristía.

El vecindario ha iniciado una suscripción para reponer las peridas.

DENUNCIAS EN LA JUDICIAL

Hurtan de un auto mercancías por valor de $72. Amenazas

—Gabriel Tarajano y Mederos, del comercio y vecino de Campanario 80, como apoderado de su padre el señor José Tarajano, fabricante del refresco conocido por su apellido, dió cuenta que señor José Gómez Díaz, Presidente de la sociedad «Directorio Nacional de Empleados del Gobierno» consiguió el que le remitieran gratis varias cajas de refrescos siéndole enviadas a una fiesta por ellos celebrada, comprometiéndose a devolver los envases, cosa que no ha realizado, tratando después de venderlos a varios comerciantes, estimándose perjudicado en la suma de siete pesos.

—Eulalia Valdés Hernández, de 18 años y vecina de Puerta Cerrada 2, por cuestiones de familia se encuentra disgustada con un individuo nombrado Antonio Mecero, el que fué condenado a diez pesos de multa por haberla maltratado de obras y al encontrárselo en la esquina de Acosta y Picota, la amenazó con picarla la cara.

—Del establecimiento de ropas «Smart Set» situado en Monte 345, robaron ropas por valor de 200 pesos. El señor Felipe Solarana Oruña, gerente de dicha entidad dió cuenta de ello sin que tenga sospechas en persona alguna.

—Fernando Rodrguez, vecino de Cuba 102. Conducia el camión 76273, en el que se dedica a transportar mercancías al interior de la república, cuando al pasar por la esquina de Teniente Rey y Compostela, le hurtaron un paquete conteniendo efectos eléctricos que le había sido entregado para que lo hiciera llegar al señor Fermín González, vecino de Matanzas, cuyo paquete tiene un valor de 72 pesos. El denunciante no tiene sospechos de persona alguna.

—La razón social de García y García, situada en Jesús del Monte 427, acuso a Manuel Hermida y Ameyudo, vecino de Jesús del Monte 228, de haber dispuesto de un automóvil que le vendieron a plazos.

COMPANYS Y EL DEBATE DE LA CONSTITUCION

Indalecio Prieto cree que el proyecto constitucional estará aprobado en octubre

MADRID, Agosto 19 (AP).—Los diputados catalanes han confiado a su líder, señor Companys, la misión de intervenir en los debates del proyecto de Constitución, diciendose que en muchos puntos coinciden sus opiniones con las de los diputados vasco-navarros y gallegos, especialmente en lo que se relaciona con la forma federal.

El presidente de la Generalidad de Cataluña, don Francisco Maciá, ha anunciado que el sábado saldrá para Barcelona.

COMBATE «EL DEBATE» EL PROYECTO DE CONSTITUCION

MADRID, Agosto 19 (AP). —El periódico «El Debate», órgano de los católicos, dice que el proyecto de Constitución que ha salido de la Comisión parlamentaria, es muy radical y sectario, agregando que parece haberse calcado de la Constitución mexicana, que es la única del mundo que con la de Rusia, contiene ataques a la religión, a la familia y a la propiedad.

PRIETO CREE QUE HABRA CONSTITUCION EN OCTUBRE

BILBAO, Agosto 19 (AP). — El ministro de Hacienda, don Indalecio Prieto, ha declarado que el proyecto de Constitución redactado por la Comisión parlamentaria, quedará aprobado antes de fines de Octubre y que entonces se organizará un nuevo Gobierno, previa la elección del Presidente de la República.

CONCLUSO EL JUICIO CONTRA PINET SOLLOZO

La madre declaró en favor del procesado. El Fiscal elevó a definitivas sus conclusiones

Quedó concluso para sentencia, ante la Sección Primera de la Sala de Vacaciones de la Audiencia, el juicio del proceso seguido a Juan Federico Pinet, por la muerte de su hermana Esperanza, ocurrida en San Pablo y Ayesterán, en el Cerro, el dieciocho de abril pasado.

Compareció la testigo señora María Dolores Sollozo, viuda de Pinet, la que interrogada por el defensor dijo que el día referido encontrándose junto con su hija Esperanza y su hijo, el procesado, fué maltratada de obra por la primera interviniendo Juan Federico, el cual tras una acalorada discusión con aquélla, disparó contra su hermana. Manifestó asímismo que en otras ocasiones había sido maltratada por su hija, citando varias personas que pueden atestiguarlo; negó que hubiera pedido limosna al exigirle dinero su hijo y que éste fuera desafecto al trabajo y viviera a expensas de su hermana. También sostuvo que su hijo vivía en la misma casa. La señora viuda de Pinet, como se sabe está recluida actualmente, en el Asilo La Misericordia, y cuenta ochenta y cinco años de edad. Su declaración se hizo algo difícil debido a la sordera que padece.

Terminadas las pruebas con la declaración de la anterior, el Fiscal doctor Chacón Carbonell, elevó a definitivas sus conclusiones, haciendo presente que no pueden ser tomadas en consideración las declaraciones de los numerosos testigos aportados por la defensa, que solo declararon respecto a los antecedentes del procesado, en la época en que ellos lo conocieran, pero sin que tales manifestaciones afecten al fondo del problema sometido al Tribunal. Puso de relieve que el propio procesado confesó el hecho aunque de manera distinta a como lo hiciera ante la Sala; dijo igualmente que al parecer en este caso se ha presentado lo que llaman los psicólogos duplicidad de personalidad, puesto que el propio Fiscal conoció en el Instituto al procesado como brillante estudiante, que hacía honor a dicho establecimiento, pero en el transcurso del tiempo, sea por diferentes vicisitudes o por la falta de trabajo llegó el procesado a cometer el repugnante delito por el que debe ser condenado a la pena de veinte años de reclusión.

Y el defensor, Dr. Carlos M. Piñeiro, en magnífico informe cantó un himno a la amistad que desde hace veinte años lo une al procesado cuya hombría de bien, cuya honorabilidad, afirmó, y amor al trabajo eran atributos del hombre que jamás en sus largos años de amistad se había atrevido a pedirle la más insignificante cantidad y era aun menos capaz de exigirla a su hermana.

Trató de demostrar como las armas que obraban en poder del procesado eran, en efecto no de la propiedad del doctor Castellanos, sino de otra persona que las tenía en gran aprecio como recuerdo de sus familiares,p or lo que no se puede apreciar que mintiera el procesado al declararlo en dicha forma.

Especialmente, el doctor Piñeiro orientó la defensa en el sentido de salvar la honorabilidad del procesado más que la de salvarle del presidio, puesto que no pidió su absolución, sino que le fueran aplicadas las atenuantes de arrebato y obcecación, vindicación próxima a una ofensa grave y falta de intención de causar un mal tan grave como el causado. Y en cuanto a los testigos de cargo, especialmente, el esposo de la víctima sostuvo no pueden ser tomados en consideración, por estar guiados por el odio o el rencor, que conservaba siempre al procesado por haberse opuesto al matrimonio de su hermana con él. Y respecto a la madre de los protagonistas de la tragedia, puso de manifiesto que se trataba de un testigo que en manera alguna podía ser preparado, en primer lugar por el estado de decadencia física en que se encontraba, y en segundo lugar por haber estado recluida desde el día siguiente de la tragedia en un asilo del que fué difícil hacerla salir para declarar.

Postales Españolas

VOTO EN CONTRA

Por C. CABAL

—Promulgaremos una Ley enérgica que defienda la República—ha dicho el Sr. Maura en un aviso.

Y desde Barcelona habló Maciá:

—Yo me opondré a esa Ley resueltamente.

Alegrémonos nosotros de que el señor Maciá se exprese así. De sus manifestaciones desde la instauración de la República, ésta es quizá la de mayor sustancia. El núcleo principal de estas revueltas, de estas agitaciones, de estos crímenes que hoy llevan a la ruina a la nación, encuéntrase en Barcelona. Es ella donde se nutren de la corrupción más cínica y de la impunidad más absoluta, es de ella de donde irradian hacia todas las zonas del país. La etapa de más desorden que tiene en sus anales la ciudad, siempre tan conmovida en este aspecto, es esta que ahora atraviesa, y que ya va llevando hacia la muerte sus grandes prosperidades. Clausúranse nuestras fábricas,—acaba de decir en telegrama de dolorosa congoja su Cámara de Comercio—, clausúranse nuestras fábricas, ciérranse nuestros talleres, decrece nuestro tráfico exterior, perece nuestro comercio, húndense nuestros valores y nuestro vida económica marcha rápidamente hacia la asfixia...

Es toda España la que vive así; pero es en Barcelona donde nace la torrentada fatal. A toda la nación le importa mucho que se termine esta crisis, antes de que aniquile para siempre las reservas de su espíritu, que ahora está consumiendo a toda prisa, pero el clamor por remedio, es de toda Cataluña de donde sale con mayor ahogo. La Ley con que el Gobierno se propone salvaguardar la República, llega demasiado tarde, detrás de demasiadas cobardías que habrá de juzgar la historia; llega demasiado tarde, mas es el único modo de que recobre la nación su fuerza, y de que Cataluña se asegure contra la ruina que la come ya. Y he aquí que en este momento, es el señor Maciá quien se levanta con su tacto de costumbre, para lanzar su voz sobre las cimas con esta aseveración:

—Yo me opondré a esa ley resueltamente.

Esta actitud tan grave y tan absurda, tiene no obstante su lógica. Es oponerse a toda Cataluña el oponerse a esa ley, y es entregarse en cambio, por completo, en triste abdicación de convicciones, de impulsos y de deberes, a todos los elementos que en sus fondos más bajos la destruyen. Pero al señor Maciá se le acusaba desde distintos sectores, de haber precisamente ido del brazo de esos mismos elementos, no ya a combinaciones bien visibles que completaron su triunfo, sino a combinaciones subterráneas que hubieran de asegurarlo y en las que se cruzaran compromisos que habrían de aparecer más adelante como lastre de su buque. Sobre el Gobierno actual de la República, hasta este mismo momento ha pesado esta misma acusación, y así se explica su inercia ante la larga serie de episodios que han despedazado a España en su fibra económica más viva y en su fibra moral más decisiva, y así se justifica esta demora en imponer la ley al comunismo en su actuación de destrucción constante, mientras a los sectores más pacatos de actuación y de opinión en nuestra vida política, más que imponerles la ley, se les solía imponer el atropello.

Los hombres de la República—caso de que vinieran de esta suerte, ya quieren rectificar. Su responsabilidad ante el porvenir de España ya debe parecerles bien tremenda, para seguirla engrandeciendo aún. Ahora es Maciá tan sólo quien entre el comunismo y Cataluña opta por el comunismo, en espera quizá de que le ayuden a organizar su ejército futuro las bandas de pistoleros.

MENOR ARROLLADO POR UNA MAQUINA

MATANZAS, agosto 19. (Por telégrafo.)

Pedro Ferrera Serpa, menor de 7 años,, al ser arrollado por la máquina 68302 que guiaba Jacinto Gutiérrez Rodríguez, se ocasionó lesiones graves casual al tratar de subir al tranvía 31 de la línea Naranjal, siendo motorista Modesto Grooso, el menor de once años Aniano Amiel Almeyda, de Blanco 122, tropezó con un poste alumbrado ocasionándose una herida situada en la región parietal izquierda con fractura de la lámina externa del parietal, contusión, herida en la región occipito frontal. Asistido en la casa de socorro, fué calificado de grave.

Roque Carlos Acosta Medina, del Roque, fué detenido acusado de ocasionar lesiones graves a Julián Machín Díaz.—**Corresponsal.**

M.E.C.D. 2016

Esta Noche Abre de Nuevo Sus Puertas el Frontón de la Playa

Vuelven al 2do. Puesto los Gigantes

Vencieron a los Reds con un gran rally en el 9o., mientras Brooklyn y Chicago dividían

NUEVA YORK, agosto 19 (A. P.) — Los Gigantes del New York recapturaron el segundo lugar de la Liga Nacional hoy, con un rally en el noveno inning, que les valió dos carreras y la victoria sobre los Reds del Cincinnati, seis por cinco, mientras Cub y Robins dividían honores.

Después de mantener a los Gigantes en cuatro hits, en los primeros seis innings, Red Lucas explotó en los últimos rounds y con sintió que los Gigantes vencieran una ventaja de cuatro carreras obtenida por los Rojos en el segundo inning, a expensas de Berly y Parmalee. Tony Cuccinello fué directamente responsable de las carreras del empate y triunfo, cuando con las bases llenas, en el noveno, hizo un tiro bajo a Sukeforth. después de atrapar el roller de Terry, en un intento por iniciar un double play sobre el plate.

GIGANTES

	V.	C.	H.	O.	A.	E.
Fulls cf 2b.	5	1	1	0	0	0
Leach, lf.	4	0	0	2	0	0
Terry, 1b.	4	2	2	6	1	0
Ott, rf.	1	1	1	1	1	0
Hogan, c.	4	0	1	9	3	0
Vergez, 3b.	4	0	1	1	0	0
Hunnefield, 2b. ss.	3	1	1	4	2	0
Marhall, ss.	4	0	0	3	3	1
Parmelee, p.	2	0	1	0	1	0
Berly p.	0	0	0	0	0	0
Leslie, X.	1	0	1	0	0	0
Mooney, p.	0	0	0	0	1	0
Allen, cf.	1	0	0	1	0	0
Critz, XX.	1	1	1	0	0	0
Totales	34	6	10	27	12	1

REDS

	V.	C.	H.	O.	A.	E.
Douhit, cf	3	0	1	5	0	0
Cabtree, rf	4	0	0	5	0	0
Stripp, 3b	4	0	0	1	3	0
Hendrick, 1b	4	0	2	8	1	0
Cuccinello, 2b	4	0	1	3	3	1
Roush, lf	4	2	2	1	0	4
Durocher, ss	4	1	1	1	5	0
Sukeforth, c	1	1	0	0	0	1
Lucas, p	3	1	1	0	0	1
Totales:	31	5	8	24	12	3

Anotación por entradas:

Reds	040 001 000—5	
Gigantes	000 101 112—6	

Sumario:

Home runs: Terry Roush. Two base hits: Lucas. Hogan, Verger. Carreras producidas por los bateadores: Lucas 2, Douhit 2, Terry 1, Roush 1. Hogan 1, Fullis 1, Vergez 1. Double plays: Hogan a Hunnefield, 2; Cuccinello a Durocher a Hendrick; Hogan a Marshall; Stripp a Cuccinello a Hendrick. Struck outs: Lucas 0, Berly 2, Parmelee 5, Mooney 2 Bases por bolas. Lucas 5, Berly 0, Parmelee 2, Mooney 0. Dead balls: Berly a Sukeforth. Tiempo: una hora 55 minutos. Observaciones: x bateó por Parmelee en el 7o.; xx bateó por Mooney en el 9o Ganó Mooney.

Vance Hizo Descender a los "Cubs"

Al perder el segundo juego de un double header, caen una vez más los «Cubs» al tercer lugar

BROOKLYN, agosto 19 (A. P.)— Dazzy Vance lanzó a los Cubs del Chicago otra vez al tercer lugar de la Liga Nacional, pitcheando para el Brooklyn una victoria de cinco por tres en el segundo game, después que los Cubs habían ganado el inicial del double header con score de cuatro por una.

Vance ponchó a nueve players de los Cubs, pero estuvo perdiendo hasta el sexto inning, cuando un rally de cuatro carreras puso a los Robins en frente. Slade metió tres de las cinco carreras de los Robins.

Cy Moore ponchó a nueve Cubs en el primer match y consintió solamente cinco hits, pero dos de ellos fueron home runs de Cuyler y Barton. Este es el primer game que Moore comienza con los Robins desde que se unió al club en 1929.

CUBS

	V.	C.	H.	O.	A.	E.
Blair, 2b.	4	0	0	1	2	0
English, ss.	4	1	0	2	3	0
Cuyler, cf.	4	1	1	5	0	0
Barton, rf.	4	2	1	3	0	0
Wilson, lf.	3	0	1	4	0	0
Grimm, 1b.	3	0	1	5	0	0
Hartnett, c.	3	0	0	1	0	1
Bell, 3b.	3	0	1	0	1	0
May, p.	4	0	0	0	1	0
Totales	32	4	5	27	7	0

ROBINS

	V.	C.	H.	O.	A.	E.
Southern, cf.	4	0	1	2	0	1
Bressler, lf.	3	1	1	0	0	0
Herman, rf.	3	0	0	2	1	0
Bissonette, 1a.	4	0	1	8	0	0
Wright, ss.	4	0	1	3	2	1
Finn, 2a.	4	0	1	2	6	0
Gilbert, 3a.	4	0	1	0	1	0
Lombardi, c.	3	0	0	1	0	0
Moore, p.	3	0	1	0	1	0
Totales:	32	1	7	27	11	2

ANOTACION POR ENTRADAS

CUBS	012 000 001—4
ROBINS	000 000 010—1

SUMARIO

Home runs: Cuyler, Barton.
Tree base hits: Bresler.
Two base hits: Grimm, Wilson.
Carreas producidas por los bateadores: Hartnett 1; Cuyler 2; Herman 1; Barton 1.
Double plays: Bella English a Grimm; May a English a Grimm, Wright a Finn a Bissonette.
Struck outs: May 5; Moore 8.
Bases porb olas: May 2; Moore 3.
Dead balls: Moore a Hartnett.
Tiempo: Una hora 34 minutos.
Umpires. Klem, Donnelly y Stark.

Segundo juego:

Chic.	100 001 001—	2	10	2
Brook.	000 004 01x—	5	7	0

Baterías: Bush y Hemsley. Vance y Lopez.

SPORTS **DIARIO DE LA MARINA** SPORTS

PAGINA DIEZ — LA HABANA, JUEVES, 20 DE AGOSTO DE 1931 — AÑO XCIX

Grove se Anotó su 16o. Triunfo Consecutivo

Igualó el record de 16 victorias consecutivas en la Liga Americana, que poseen Smokey Joe Wood y Walter Johnson. A la hora actual, luce cosa segura que obtenga 30 victorias

CHICAGO, agosto 18. AP. Robert Moses Grove, el fenomenal lanzador zurdo de los Campeones del Mundo, los Athletics del Filadelfia, se convirtió hoy en un poseedor más del record de la Liga Americana de 16 victorias consecutivas, al derrotar a los White Sox, 4 por 2.

El lanzador de las bolas de fuego, de Connie Mack, empató la marca establecida en 1912 por Smokey Joe Wood e igualada en esa misma temporada por Walter Johnson, del Washington, pero no logró su éxito sin pasar un buen susto en el noveno inning. Había dominado a los Sox hasta esa entrada;rápidamente Reynolds pegó un single, tercero de los que bateó en el game, al que siguió un doble de Lou Fonseca y un error de Max Bishop, contribuyó a la anotación de las dos carreras de las Medias Blancas.

Este fué el vigésimoquinto triunfo de Grove en la season, en contra de dos derrotas. Su última derrota la sufrió en junio 5, en Filadelfia, cuando los White Sox le derrotaron en el duodécimo inning por un home run de Fonseca. Grove lanzó seis innings en ese juego, habiendo reemplazado a Mahaffey y McDonald.

Su única derrota en un encuentro que comenzara, la sufrió el día 18 de abril, cuando el Washington venció a los Athletics, 2 por 1.

Hoy sólo permitió siete hits. Tres le fueron bateados por Carl Reynolds. Hasta el noveno no le habían conectado más de un hit en cada inning y hasta ese instante, Reynolds era el único que había pasado de la primera.

Grove ponchó a cinco hombres, haciendo abanicar la brisa a Red Faber, su oponente, dos veces, a Jeffries, que bateó por Faber en el octavo y a Cissell otras dos veces. No dió una base por bolas y se hubiera anotado una lechada de no haber aflojado al final.

Faber duró ocho actos, durante los cuales permitió 12 hits. A pesar de ello, sólo una carrera de los Athletics contra el veterano de 43 abriles fué limpia.

De las 25 victorias de Grove, 22 las comenzó. Ahora parece seguro que pueda alcanzar la cifra casi mágica de 30 triunfos en la temporada, por vez primera desde 1920 en que Bagby se anotó 31.

Anotación por entradas

Filadelfia	021 000 010—4
Chicago	000 000 002—2

La Pelea Estelar del Próximo Sábado en "La Comercial" Despierta Gran Interés

Se batirán a seis rounds el Ferretero del Chimbo y Malpica, dos grandes pesos medianos. En otro star veremos a Olayo Nebot vs Juan Pérez. Además tres preliminares a cuatro

A mal tiempo buena cara, dice el refrán y también Fred Anduce, el joven y popular promotor de la arena de boxeo de La Comercial en el Cerro, quien no se cansa de presentar al fanatismo habanero los mejores programas un sábado y otro. Este Anduce es incansable y de seguir por la senda de éxitos que ha emprendido pronto lo veremos condecorado por la Comisión Nacional de Boxeo y Luchas.

Para el próximo sábado tiene Fred un menú de rechupete y los fanáticos se chuparán de gusto los dedos. En el star bout presenta a Benito García, más conocido por el remoquete de Malpica entre sus amistades, frente nada menos que al famoso noqueador llamado el Ferretero del Chimbo, o Ventura Yanes por nombre de pila.

Todos conocemos a estos pesos medianos por su espléndida actuación en los rines capitalinos, donde se han batido infinidad de veces, siempre, perdiendo o ganando, electrizando al público con su actuación. Ambos son formidables pegadores, es la especialidad de ellos el punch. Además se baten como panteras desde que suena el gongo hasta que termina el incidente.

Este combate amerita, él solo, sin contar otro star bout y tres preliminares, que se abarrote la arena del Cerro y que la afición acuda como un solo hombre. Pero hay más, el otro estelar donde veremos a Olayo Nebot vs Juan Pérez, también a seis episodios, que ha de resultar de lo más caliente y emocionante. Ni Olayo ni Juan necesitan presentación, basta con mencionar sus nombres para que el público se dé cuenta de quiénes son.

En los tres preliminares la caña se pondrá a tres trozos, de eso no hay que dudar, los peleadorcitos son de lo mejor que tenemos en el patio para regodeo de la afición. Arturo Poey, Pancho Villa, el Dandy y otros de igual puntería ocuparán sus turnos y el entusiasmo subirá al rojo blanco y el stadium presentará aspecto de manicomio para aquel que no haya presenciado programas boxísticos.

La empresa de La Comercial no ha alterado sus precios por presentar a Malpica con el Ferretero del Chimbo en el match estelar, «ningúndeso», que serán los mismos de siempre a base de veinte centavos la grada y cincuenta la silla de ring. Estos precios son precisamente la base del éxito, la piedra sillar sobre la que descansa la popularidad de La Comercial que no los alterará por ninguna causa.

En Línea y Domínguez se halla el stadium de La Comercial y a él se llega por los carros de Zanja y por cualquier fotingo que sólo cobra diez kilitos desde el Parque Central por dejar al fanático frente a la misma arena de boxeo. Ya lo saben los fanáticos, preparen sus kilitos para el próximo sábado, que el caso bien merece la pena.

Son Favorables Para Verse en los Finales

Según todos los expertos de tennis, las dos célebres Elenas de California, Mrs. Helen Wills Moody y Miss Helen Jacobs, serán las llamadas a enfrentarse en el partido final del campeonato de singles femenino de tennis que se está efectuando actualmente en los courts de Forest Hills, Filadelfia. Hasta ahora, ambas han respondido al cálculo hecho ganando sus primeros encuentros con facilidad y se espera que el choque final proporcione a Miss Jacobs la oportunidad de adueñarse del cetro femenino de América, pues según dicen muchos, está jugando mejor que la Wills.

BILLY PETROLLE Y JIM MAC LARNIN PELEAN ESTA NOCHE EN NUEVA YORK

NUEVA YORK, agosto 19. (AP.)— Billy Petrolle, el veterano que volvió a primeras filas del pugilismo para derrotar a Jimmy Mc Larnin, obtendrá otro chance para vencer al irlandés de Vancouver en el Yankee Stadium mañana por la noche.

Hasta que Billy no salió de su retiro para vencer a Mc Larnin estaba considerado el campeón sin corona de la división de 140 libras. Mc Larnin superó por puntos a Petrolle en un match que efectuaron aquí luego, como revancha reconquistando algo de su perdido prestigio y mañana por la noche quedará definitivamente decididido quién es mejor de los dos.

FERRER Y SEGUNDO VS. CREUS Y GARATE EN EL ESTELAR DEL SUMMER

El programa de reapertura es algo extraordinario que ofrece la Empresa del Jai Alai de la Playa esta noche al fanatismo capitalino

Esta noche se cae la valla en el Jai Alai de la Playa. Es la gran función de reapertura a la que acudirá todo el mundo y su tío. Los días de descanso han venido al pelo, ahora los fanáticos acudirán con brios redoblados pues ya ansian ver a los ases del famoso cuadro de pelotaris que intendentea don Bonifacio Capetillo y administra don Ramiro Rodríguez, que Dios guarde muchos años.

Segundo reserva para el partido estelar de la noche del domingo el batirse con una pareja que será la más fuerte de todas cuantas le han salido al paso, pero eso no quiere decir que esta noche no aparezca en el star bout a 30 cartones acompañado de Ferrer para enfrentarse a la pareja blanca de Creus y Gárate. ¡El mundo «colorao»!

Levantarán las cortinas Aguiar y Florentino vs Goyo y Mir a 25 tantos, de blanco los primeros y de azul los segundos. Lo que quiere decir que los tres partidos serán jugados por ases, así como las quinielas, todo el programa es una obra de verdadero arte que al desenvolverse como una cinta de luz y entusiasmo sobre el fino gris del asfalto pondrá de pie al fanatismo jubiloso y delirante como nunca.

Ya es sabido que no es necesario usar de pases especiales para ir a la playa, se podrá viajar libremente desde la Habana o cualquier otro lugar como se hacía antes de haberse dado esa orden que ha sido revocada. La empresa de ómnibus del Summer Casino prestará su eficiente servicio como siempre, lo mismo que los trenes de Zanja. La empresa del Summer se ha tomado especial empeño en facilitar al publico la manera de ir y volver cómodamente al Jai Alai de la Playa.

PROGRAMA PARA ESTA NOCHE A LAS NUEVE

PRIMER PARTIDO a 25 tantos: Aguiar y Florentino (blancos); Goyo y Mir (azules). Del 14½.

PRIMERA QUINIELA a 6 tantos: Cortaberria, Aguiar, Florentino, Goyo, Mir y Creus. Del 14½.

SEGUNDO PARTIDO a 30 tantos: Creus y Gárate (blancos); Ferrer y Segundo (azules). Del 14½.

SEGUNDA QUINIELA a 6 tantos: Ochoa, Gárate, Ferrer, Segundo, Ugalde y Gutiérrez. Del 14½

TERCER PARTIDO a 30 tantos: Ugalde y Salazar (blancos); Morales y Gutiérrez (azules). Del 14½.

Habrá función todos los días.

PINCHO ESPERA IR A ESPAÑA PARA PELEAR A IGNACIO ARA vs. ALIS

Tiene una proposición de 40,000 pesetas por esta pelea, que deberá celebrarse en Zaragoza el 12 de octubre. Le agrada a Pincho la idea del viaje. Nada sabe de lo que hará el «Kid»

NEW YORK, agosto 19 (AP) Pincho Gutiérrez visitará a España en octubre si un match en perspectiva entre Ignacio Ara y el middle weight español Alís cristaliza, según anunció hoy.

Pincho dijo que le habían ofrecido 40,000 pesetas para Ara, si se enfrentaba con Alís en Zaragoza, el día 12 de octubre, pero que las negociaciones siguen en proyecto. La pelea agregó, sería por el campeonato middle weight de España.

«Me agradaría visitar a España», dijo Pincho, «porque creo que los boxers españoles, como perspectivas, son excelentes y me gustaría dirigir a uno o dos de ellos. Creo que el español sabe mejor que ningún otro hombre como mantenerse en condiciones».

Gutiérrez dijo que Vidal Gregorio, bantanweight español había sido firmado para enfrentarse con Jackie Rogers, de Pittsburgh, en Pitcburgh, el día 24 de agosto y Baby Joe Gans ha sido firmado para un bout con Oaulie Walker, en el Queensboro Stadium el día primero de septiembre.

Victorio Campolo, le contendiente de Pincho en la división de peso completo, está boxeando tres o cuatro rounds diarios en el Campamento de training de Madame Boys, Summit, para su match con Ernie Schaaf el día 26 de agosto, en Ebbets Field. Campolo ahora pesa 223 libras, cercano ya al peso ideal del argentino para subir al ring. El proyectado match de Campolo-Reztlaff para el día 3 de septiembre, depende en gran parte del resultado de esta pelea de Campolo con Schaaf en Brooklyn, dijo Pincho.

No tiene trazados planes para Chocolate y nada hará hasta que reciba noticias de la Habana de que se halla dispuesto.

Un Enorme Estelar se Peloteó Anoche en el Habana Madrid

Lo ganaron de calle y estupendos, Olaveaga y Gayarre. Andrés y Mina, fenomenal, en 28. Bizarramente ganaron el primero Gil y J. Mary. Ganaron el cierre Guillermo y Buendía Mayor

ESTELAR DE HOY: VALLEJO-GUESALA VS GUILLERMO Y GAYARRE

Miércoles elegante. Noche de moda. Más bien horas deslumbradoras; horas de bullicio, de delirio, de emoción; horas de encanto, porque concurren las más bonitas mujeres de la Habana y su pintoresca comarca. Embullo comunicativo y fraterno en las canchas, los palcos y los tendidos. Y los gargantúas allá, en el primer piso, según se baja del cielo, esperando la hora nona de aplaudir a la par de ejercer la bronca en forma. Mientras el romper de la molienda emocional el radio nos pasa a modo de caricia espiritual música flamenca y cañí de España, criolla y «reyoya» de Cuba y melancólica o guerrera de Méjico. No dejó de pasar tampco el señorial y neurasténico tango argentino.

¡Hasta luego, che!

Y cancha adelante, se esparcieron ocupando sus puestos de ataque y defensa los cuatro muchachos disputantes de la primera tanda de las horas deslumbradoras; los blancos Ozquila y Zamora, contra los azules Gil y José Mary; pleito que resulta altamente interesante en toda la primera decena, floreciendo empates con aplausos en una y once. Que se acabaron, porque los acabaron Gil, que está más bueno que el jamón, jugando bien a la pelota y Pepe Mary, que tiene días de pegar como los elegantes, con la trompa. Ozquila sacó muy mal, siempre al canasto de Gil y Gil sacó tan bien que el canasto de Zamora dió más gritos que el cornetín de un son de los bravos y orientales. Boletos azules, a $1.80.

Como estamos tan «quemaos» no ingresamos el «fetivo» metálico en la primera quiniela; se llevó la sencilla Zamora, que pagó con $7.20 y combinada que ganaron Gil y Zamora, pagando a $30.00.

Y así llegamos a la hora airada, violenta y vibrante en que se disputa el gran estelar, partidos estos que casi todos los días dan la arrogante palpitación de cómo se juega al gran deporte vasco en la comarca de este cuco frontón; salieron a disputarlo, los blancos, Andrés y Mina, contra los azules Olaveaga y Gayarre. Y como Olaveaga sabe sacar raso, contrarrematar bajísimo y cruzar de «revés», más bajo aun y cruzando; y como Gayarre, cuando canta, canta mejor que aquel tenor que también llamóse Gayarre, que Dios se llevó al cielo para que cantando amenizara las veladas celestiales; lo cierto fué que Olaveaga y Gayarre, aislando a Andrés, todo lo posible, le cayeron a Mina y éste contra ellos y ellos contra éste, en un evento brutal peloteado con peloteo de altura siempre formidable, lo ganaron, lo ganaron de calle; pero cuando Min, en su defensa valiente, arrestada, brutal como aquellas que hiciera en tiempos mejores el egregio Nicasio Rincón, se alzaba audaz y satisfecho sobre el cartón del tanto 28, aproximación que causó tiritones de frío a los que jugaban azul. Por todo lo que allí se hizo el partido fué un modelo de grandezas. Boletos, a $2.20.

Vence en la segunda quiniela Gayarre que paga con $7.20 y combinada de Gayarre y Mina, que pagaron con 14.00.

Y antes de salir con rumbo hacia el catre, asistimos al peloteo final de la noche; bronca entre los blancos Guillermo y Buendía mayor y los azules Vallejo y Labat mayor. En dos tandas sobrias, blanco y azul, lo empatan en 10 y en 11. Enardecidos los cuatro y pegándole en la misma yema, siguen parejos por 13, 14 17, 18, 19 y 25. Ovación por empate. Y sacudió la melena Guillermo y el tupé Buendía y lo ganaron. Asombro en todo Damasco. Boletos, a $1.80.

Para hoy noche tenemos un estelar que puede florecer estupendón.

DON FERNANDO

Programa para la función de esta noche, a las 8.45.

Primer partido, a 30 tantos. José y Echanique, blancos, contra Montes menor y Zamora, azules. A sacar del catorce.

Primera quiniela, a seis tantos: Montes mayor, Guillermo, Vallejo, Ibarlucea, Labat mayor y Buendía mayor. A sacar del 14.

Segundo partido, a 30 tantos: Vallejo y Guezala, blancos, contra Guillermo y Gayarre, azules. A sacar del catorce y medio.

Segunda quiniela, a seis tantos: Iturrino, Gayarre, Emilio, Olaveaga, Andrés y Labat menor. A sacar del catorce.

Tercer partido, a 30 tantos: Ozquila y Bernal, blancos, contra Pastrana y Buendía mayor, azules. A saar del catorce y medio.

STEWART MANTUVO A LOS YANKEES EN BLANCO, POR ESPACIO DE OCHO ACTOS

ST. LOUIS, agosto 19 (A. P.)— Después de siete fracasos, Walter Stewart al fin ganó su onceno juego del año hoy, al derrotar a los Browns del St. Louis a los Yankees, siete por tres en el primer game de una serie de cuatro.

Stewart permitió once hits, pero los mantuvo aislados excepto en el noveno, cuando los Yankees anotaron todas sus carreras. Kress, con un homer y dos doubles, y Burns, que dió un triple con las bases llenas en el séptimo, metieron seis de las carreras de los Browns.

Burns también se robó el home. Ruth no bateó de hit en cuatro viajes y Gehrig, su rival en los honores por el campeonato de los home runs, sólo conectó uno.

N. Y.	000 000 003—	3	11	0
St. L.	010 020 40x—	7	10	0

Baterías: Pipgras, Rhodes, Andrews y Dickey. Stewart y Ferrell.

RESULTADO DE LOS JUEGOS

LIGA NACIONAL	LIGA AMERICANA
Cincinnati 5; New York 6.	New York 3; St Louis 7.
St Louis 2; Filadelfia 3.	Filadelfia 4; Chicago 2.
St Louis 8; Filadelfia 4.	Boston 9; Detroit 8.
Chicago 4; Brooklyn 1.	Washington 5; Cleveland 10.
Chicago 3; Brooklyn 5.	Washington 8; Cleveland 10.

ESTADO DE LOS CLUBS

LIGA NACIONAL

Clubs	G.	P.	Ave.
Sa Louis	75	43	636
New York	C4	50	561
Chicago	66	52	559
Brooklyn	61	59	508
Boston	55	59	482
Pittsburgh	55	60	478
Filadelfia	49	70	412
Cincinnati	42	75	359

LIGA AMERICANA

Clubs	G.	P.	Ave.
Filadelfia	82	31	726
Washington	70	45	609
New York	65	49	570
Cleveland	55	59	482
St Louis	49	65	430
Chicago	46	69	400
Boston	47	68	409
Detroit	44	71	383

JUEGOS SEÑALADOS PARA HOY

LIGA NACIONAL	LIGA AMERICANA
Chicago en Brooklyn.	New York en St. Louis.
Cincinnati en New York	Washington en Cleveland.
St. Louis en Philadelphia.	Philadelphia en Chicago.
Pittsburgh en Boston.	Boston en Detroit.

LAS CARRERAS DE LOS CLUBS AL DIA

LIGA NACIONAL

Clubs	L.	M.	M.	J.	V.	Total
Pittsburgh	4	13	x			18
New York	12	x	6			18
Cincinnati	12	x	5			17
St Louis	11	x	10			21
Chicago	9	2	7			18
Fila	5	5	7			17
Boston	2	3	x			5
Brooklyn	4	x	6			10
Totales	59	24	41			124

LIGA AMERICANA

Clubs	L.	M.	M.	J.	V.	Total
Detroit	8	5	8			21
New York	2	4	3			9
St Louis	x	4	7			11
Boston	3	x	9			12
Chicago	2	x	2			4
Washington	x	2	13			15
Cleveland	x	x	20			20
Filadelfia	x	x	4			4
Totales		15	15			76

VEINTICINCO HITS DIERON LOS INDIANS EN 2 JUEGOS CONTRA LOS «SENADORES»

CLEVELAND, agosto 18 (A. P.) —Bombardeando a seis pitchers del contrarios por un total de veinticinco hits, los Indians del Cleveland se apuntaron hoy una doble victoria sobre los Senadores del Washington, diez por cinco y diez por ocho, en el primer game de una serie de cinco.

Earl Averill, con sus home runs números 25 y 26 de la season y Eddie Morgan con el octavo, pegaron los batazos decisivos en la primera victoria, conseguida a expensas de Sad Sam Jones. En el segundo encuentro, «Lefty» Burke cargó con su segunda derrota desde su reciente match de «no hit, no carrera». Connally y Hudlin fueron los pitchers ganadores.

PRIMER JUEGO

WASHINGTON

	V.	C.	H.	O.	A.	E.
Myer 2b.	4	1	0	6	3	0
Rice rf.	4	2	2	1	0	0
Manush lf.	4	0	2	2	0	0
Cronin ss.	3	0	1	3	3	0
West cf.	5	1	1	0	0	0
Bluege 3b.	4	0	0	2	1	0
Kuhel 1b.	4	0	0	7	3	0
Spencer c.	1	1	0	3	1	0
Bolton c.	1	0	1	0	0	0
Jones p.	2	0	0	0	0	0
Harris x.	1	0	0	0	0	0
Crowder p.	0	0	0	0	0	0
Totales	33	5	7	24	11	0

x Bateó por Jones en el 8o.

CLEVELAND

	V.	C.	H.	O.	A.	E.
Porter rf.	3	2	2	2	0	0
Burnett 2b.	4	1	1	1	2	0
Averill cf.	4	3	2	3	0	0
Morgan lb.	4	2	2	8	2	1
Vosmick lf.	3	0	1	3	0	0
Kamm 3b.	4	0	1	1	2	0
Myatt c.	4	0	0	5	1	0
Montague ss.	4	1	3	3	2	1
Ferrell p.	1	0	0	1	1	0
Conally p.	2	1	0	0	1	0
Totales	33	10	12	27	11	2

Anotación por entradas:

Washington	002 100 101— 5
Cleveland	003 010 33x—10

Segundo juego:

Wash.	000 111 500—	8	12	1
Clev.	000 324 102—	10	12	2

Baterías: Burke, Hadley, Fischer, Brown y Spencer, Bolston. Hudlin, C. Brown, Jablonowski y Sewell.

HOME RUN LEADERS

HOME RUNS DE AYER

Averill, Indians	2
Cuyler, Cubs	1
Barton, Cubs	1
Hurst, Phillies	1
Taitt, Phillies	1
Terry, Giants	1
Morgan, Indians	1
Roush, Reds	1
Kress, Browns	1

LOS LEADERS

Ruth, Yankees	33
Gehrig, Yankees	32
Klein, Phillies	29
Averill, Indians	26
Ott, Giants	22
Foxx, Athletics	21
Simmons, Athletics	20

TOTALES POR LIGAS

Americana	444
Nacional	406
TOTAL	850

Dick Morgan, de los Indians del Cleveland y Virgil Davis, de los Phillies, conquistaron los máximos honores entre los bateadores de las mayores en el día de ayer. Morgan bateó tres hits para agregar un punto a su marca mientras Davis conectaba cuatro en los dos juegos y ganó cuatro puntos. Babe Ruth falló en contra de Wally Stewart mientras Chuck Klein se quedaba anulado en el double header de los Phillies con los Cardenales. Simons, Athletics 112 452 98 174 .3

	J.	V.	C.	H.	Ave
Simmons, Ath.	112	452	98	174	.385
Ruth, Yankees	107	402	108	150	.373
Morgan, Ind	101	363	64	129	.355
Davis, Phillies	95	308	22	109	.354
Terry, Giants	115	462	88	161	.349
Klein, Phillies.	118	474	102	163	.344

QUEDARON CORTOS EN EL NOVENO LOS TIGRES CON UN RALLY DE 3 CARRERAS

DETROIT, agosto 19 (A. P.)—Los Red Sox del Boston derrotaron a los Tigres del Detroit, nueve por ocho, esta tarde en el match inicial de la serie. Veintiseis hits se batearon en el match, quince de ellos contra Johnny Mc Fayden, lanzador de los Sox, que ganó el juego a pesar de que fué reemplazado por Moore con dos outs en el noveno inning después que el Detroit había hecho tres carreras con un buen rally.

Cinco errores del Detroit ayudaron mucho a los Sox, que sacaron a Sullivan del box en el primer inning. Hogsstt y Bridges le siguieron.

Bost.	401 020 200—	9	12	2
Det.	100 121 003—	8	15	5

Baterías: Mc Fayden, Moore y Berry, Sullivan, Hogsett, Bridges y Hayworth.

ACABAN LAS ESTRELLAS YANKEES DE TENNIS CON SUS RIVALES INGLESAS

NUEVA YORK, agosto 19. (AP.)— Una fuerte lluvia y vientos huracanados que azotaron a Forest Hills hoy en las últimas horas del día, impidieron que se efectuaran tres de los matches señalados para el tercer round.

Encabezadas por Mrs. Helen Wills Moody y su cohorte de californianas, las americanas causaron destrozos en las filas de las invasoras británicas. Tres de las estrellas extranjeras quedaron eliminadas y otra se vió acorralada por la veterana Mrs. Marion Jessup.

Las cinco que se abrieron paso, a pesar de la lluvia, fueron Mrs. Helen Wills Moody, Helen Jacobs, Dorothy Weisel y Mrs. L. A. Harper, de los Estados Unidos y Mrs. Eileen Bennent Whittingstall, de Inglaterra.

BENGE DOMINO EN EL 1o. A LOS CARDENALES Y EL OTRO LO GANO HALLAHAN

FILADELFIA, agosto 19 (AP) Ray Benge contuvo a los Cardenales del St. Louis en el primer juego del double header de hoy, ganando los Phillies 3 por 2, pero los Campeones reaccionaron en el segundo, detrás de Bill Hallahan, para vencer 8 por 4.

Benge se apuntó su cuarta victoria consecutiva y de paso le rompió la cadena de cinco triunfos a Jess Haines. Don Hurst proporcionó el punch necesario para la victoria de los Phillies, disparando un single, un double y un home run, metiendo con este último la carrera del triunfo. Los Pájaros Rojos arrancaron con cinco carreras en el primer inning del segundo encuentro, y nunca se vieron en peligro. Taitt bateó un homer en el séptimo.

Primer juego:

St. Louis	200 000 000—	2	8	0
Filadelfia	100 002 00x—	3	12	1

Baterías: Haines, Lindsey y Wilson. Benge y Davis.

Segundo juego:

St. Louis	502 010 000—	8	13	1
Filadelfia	100 001 110—	4	6	3

Baterías: Hallahan y Mancuso, Wilson. Watt, Benge y Davis.

Tela inglesa «ECUATORIAL» de lana fina para verano. Almacén de Paños SOBRINOS DE NAZABAL. Muralla núm. 70.

M.E.C.D. 2016

Anuncios Clasificados de Ultima Hora

ALQUILERES

A-1. Habana.

ALQUILO casa San Lázaro, 134, entre Aguila y Blanco; sala, saleta, cuatro cuartos, en 45 pesos. Amplia y fresca. Propietario: Teléf. A.-7672 y M.-7785.
A1 34108 19-22 Ag.

ALQUILO alto moderno. Desague 75 casi esquina a Franco. Sala, saleta, comedor, tres cuartos, baño. Agua garantizada. Baratísima. Llave Franco casi esquina Desague.
A1 34114 19-22 Ag.

ALQUILO Desague 67, Franco D casi esquina a Desague, de 2 y 3 habitaciones; demás comodidades modernas. Baratísimas. Llaves Franco A casi esquina a Desague.
A1 34113 19-22 Ag.

SAN LAZARO, 118, bajos, entre Crespo y Aguila. Se alquila con sala, comedor, dos cuartos, lujoso baño, cocina y sótano, todo amplio. Informan en la misma de una a cinco.
A1 34106 19-27 Ag.

LEALTAD Y SITIOS
Se alquila casa moderna, bajos, con sala, comedor, dos habitaciones y servicios. La llave en la misma, de 2 a 5. Informan: Telf. M-5008.
A1 34071 19-22 Ag.

LUZ NUM. 76, Habana
Se alquilan altos y bajos, frescos y claros, cuatro habitaciones, sala, recibidor, cocina de carbón y demás servicios. Precio: 34 pesos. Llaves en la misma. Informes: Sol n0mero 42. Tel. A-2974.
A1 34063 19-27 Ag.

ALQUILO, Hornos y Vapor, una cuadra del Parque Maceo el lugar más fresco de la Habana, bonitos pisos modernos, sala, comedor, dos habitaciones, cuarto bano intercalado y cocina, desde 25 pesos. Informes: Telf. M-2837. Llave en la carnicería.
A1 34073 19-22 Ag.

VILLEGAS 109, casi esquina Muralla, gran piso, cinco habitaciones, sala, comedor, mitad de precio, 55 pesos, bajos, 500 metros 125 pesos. Informan: Muralla 103, Telf. F-5506.
A1 33014 19-25 Ag.

SE ALQUILAN altos y bajos, sala, comedor, cinco cuartos, dos baños. Alquiler 29 pesos, cada planta, calle Fundición número 2, entre Compostela y Picota. Informes: FO-2495.
A1 34041 19-24 Ag.

SE ALQUILAN los altos de Santiago 18, sala, comedor, tres habitaciones. Informan: Telf. F-1300.
A1 34085 19-23 Ag.

MONTE 267, $32-40 (entre Carmen y Rastro). Espléndidos pisos nuevos: sala, saleta, tres habitaciones, baño intercalado, comedor, cocina calentador gas, servicio criados. Informes y llaves Monte 319. Telf. A.-6045.
A1 34126 19-21 Ag.

CON 16 habitaciones. Ganaba $140 y se da en $80 la casa Sol 116, entre Egido y Villegas, acabada de pintar. La llave bodega del frente y el dueño lo dice el papel.
A1 34123-19-23 Ag.

EN $40 se alquila la casa Animas número 188, altos, moderna, cinco habitaciones, sala, saleta, amplio comedor, baño intercalado y servicio de criados. Informan telf. A-9044.
A1 34129 19-23 Ag.

A-2. Vedado y Principe

ALQUILO en 8 y 21 No. 200, Vedado, esquina de fraile, chalet de alto y bajo. Puede verse de 2 a 7. Informan teléfono F.-4821.
A2 34107 19-24 Ag.

VEDADO. 5a. No. 32, esquina a F. Alquilo, primer piso esquina, cuatro cuarto criados; sala, saleta, hall, comedor, baño completo. Llave bodega. Informan: U.-6738.
A2 34104 19-22 Ag.

ALQUILO hermosa, cómoda casa una planta. Calle 13 entre H e I, Vedado. Tiene todas las comodidades para extensa familia. Garage dos máquinas. Llave misma. Dueño U-6143.
A2 34115 19-22 Ag.

ALQUILO SEGUNDO PISO PROPIO PARA CORTA FAMILIA
Calle 27 No. 388 entre 4 y 6, Vedado.
A2 34096 19-22 Ag.

CALLE F., entre Calzada y Línea, Vedado, se alquila un magnífico apartamento. Hay portero. Alquiler 80 pesos. Informes: Telf. F-1050.
A2 34090 19-25 Ag.

CALLE 15 entre Paseo y A., con cinco habitaciones. Informan: FO-2980.
A2 34016 19-25 Ag.

MALECON 27, altos, entre Industria y Crespo, fresca casa, cuatro habitaciones y demás comodidades. Informan: FO-2980.
A2 34015 19-25 Ag.

ESPLENDIDOS bajos a la brisa, J. número 200, entre 21 y 23, inmediatos a La Habana, a una cuadra del Parque, jardines frente y fondo, terraza al fondo, seis habitaciones, dos baños y cuarto toilet, closets en los baños y habitaciones, tres cuartos de criados, garage. Llaves en la misma. F-5012.
A2 34084 19-26 Ag.

A-4. Marianao y sus Repartos

REPARTO Almendares, 18 entre 13 y 15, frente a la Tropical. Alquilo la planta baja moderna y muy amplia. Llave en los altos. Informes teléfono A.-2747.
A4 34109 19-22 Ag.

CHALET de una planta con todas las comodidades modernas, con terreno con frutales y gallinero, garage para dos máquinas, agua abundante. Godinez casi esquina a Calzada de Columbia. Informan: Telf. F-3212.
A4 34055 19-26 Ag.

A-7. Sto. Suárez y Mendoza.

SE ALQUILA
Avenida Serrano 85, hermosa casa, grandes habitaciones, abundante agua Precio Económico. Informan: A-3480.
A7 34089 19-27 Ag.

SANTOS Suárez. Luis Estévez, 161, esquina a Goss; alquilo casa moderna propia para numerosa familia; es nueva; tiene garage. Llave al lado. Informes telf. A.-2747.
A7 34110 19-22 Ag.

ALQUILERES

B-1. Casas-Apartamentos.

EDIFICIO "MARTINEZ PITA"
No alquile casa sin antes ver éstas, con dos y tres cuartos y con todos los adelantos y confort, exclusivo sus neveras Frigidaire, a precios de situación. Jovellar 28, entre Espada y Hospital. Telf. U-2261.
B1 34087 19-3 Sep.

EDIFICIO Montes, Línea y D. Alquilo precioso apartamento de esquina; tres habitaciones, sala comedor, baño y servicios de criada. Todas las piezas dan a la calle. Informan en la misma. Hay elevador.
B1 34127 19-24 Ag.

AMARGURA 80, se alquilan apartamentos muy baratos; modernos, cómodos y frescos; tres cuartos, sala, comedor, baño intercalado e incinerador de basura. Amargura 76, primer piso, apartamentos chicos, propios para matrimonios muy cómodos y bonitos. Informes Amargura 63.
B1 34130 19-24 Ag.

B-2. Locales y Naves.

SE ALQUILA para café, barra o lechería, gran local, mejor cuadra. Cuadra Cuatro Caminos, acera sombra, al lado del cine «Violeta». Monte 297.
B2 34009 19-26 Ag.

B-3. Departamentos

PALACIO AURORA
OQUENDO NO. 24
Se alquilan departamentos exteriores e interiores con luz y todos los servicios independientes. Precio de situación. Teléfono U.-8585.
B3 34105 19-26 Ag.

EDIFICIO Montes, Línea y D. Alquilo preciosos departamentos economicos, de una o dos habitaciones con terraza, a la brisa, baño privado y closet. Tranquilidad absoluta. Informan en la misma. Elevador.
B3 34128 19-24 Ag.

SE SOLICITAN

S-11. Agentes y Socios.

SOCIO: Deseo encontrar persona seria, que quiera emplear 1,50 pesos en un negocio nuevo garantizado y muy productivo. Deja libre de 600 a 1,000 al mes, en tiempos malos. A. B. DIARIO DE LA MARINA. Dep. Anuncios Clasificados.
S11 34086 19-22 Ag.

VENDEDORES que conozcan bien la plaza, bodegas y vidrieras, se solicitan. Si no tiene experiencia y buenas referencias no se presente. Zanja, 71. 9 a 10 a. m.
S11 34100 19-22 Ag.

SE OFRECEN

O-1. Criadas y Criados.

SE DESEA colocar una joven española, para criada de mano o de cuarto; ayuda a la cocina. Tiene referencias. Teléfono U.-7057.
A5 34103 19-3 Sep.

LOMA del Mazo. Revolución C, entre Patrocinio y O-Farrill. Se alquila jardín, portal, tres cuartos, baño intercalado, calentador, comedor, cuarto servicio criados, cielos rasos, entrada independiente, patio y traspatio. Precio situción. F.-2809.
O1 34102 19-21 Ag.

SE DESEA colocar muchacha española, para criada de mano o para los quehaceres de un matrimonio solo. Sueldo $20. Informes telf. letra F.-2545.
O1 34121 19-22 Ag.

SE DESEA colocar joven español de criado de mano, habituado servicio fino sabe hacer toda clase cocktails, tiene muy buenas referencias, llamen al Telf. F-1849.
O1 34117 19-22 Ag.

JOVEN español, desea colocarse de criado de mano, sabe servir mesa, no tiene pretensiones, referencias, cuatro años con la misma familia. Telf. M-5725.
O1 34044 19-21 Ag.

SE OFRECE una señora joven, española, para criada, entiende de cocina, sabe coser, lavar y planchar; tiene recomendaciones. Informan: Tel F-6081.
O1 34001 19-21 Ag.

SE OFRECE joven española para criada de mano o manejadora, sabe trabajar de costurera; tiene buenas referencias. M-5154.
O1 34059 19-21 Ag.

SE DESEA colocar una joven española, de criada de mano, manejadora o criada de comedor; tiene referencias. Informan: Telf. M-5789.
O1 34062 19-22 Ag.

DESEAN colocarse dos muchachas españolas, una de criada de mano o de cuartos; la otra, para cocinar y limpiar; tienen referencias. Informan Telf. U-8678, Concha.
O1 34091 19-21 Ag.

UNA JOVEN espaola, desea colocarse de criada de mano o de cuartos. Telf. A-3039.
O1 34094 19-22 Ag.

JOVEN española, desea colocarse de criada de mano, manejadora o para todo servicio de corta familia; tiene buenas referencias de casas que trabajó 9 años. Informan: Telf. F-1016.
O1 34095 19-21 Ag.

DESEA colocarse criado español, práctico en todo servicio, inmejorables referencias de casas conocidas. Telf. A-3832.
O1 34092 19-21 Ag.

DESEA colocarse una joven española de criada de manos tiene referencias. Telf. U-1817.
O1 33952 18-22 Ag.

SE OFRECEN

O-2. Cocineras y Cocinero:

SE DESEA colocar una joven española para cocinar y limpiar a corta familia, de moralidad; cumple su obligación; tiene buenas referencias de casa particular. Telf. M-5262.
O2 34120 19-21 Ag.

SE DESEA colocar joven española para cocinar y limpiar y otra para cocinar solamente. Tiene referencias; es trabajadora; honrada. Informan teléfono F.-6156.
O2 34118 19-22 Ag.

SE OFRECE joven española para cocinar y limpiar a corta familia; sabe hacer algunos dulces. Tiene buenas recomendaciones de donde ha trabajado. Telf. A.-3343 y A.-3806.
O2 34098 19-21 Ag.

SE DESEA colocar una muchacha española, para cocinar y limpiar o para cuarto. Telf. M.-4882.
O2 34111 19-21 Ag.

SE DESEA colocar una peninsular para cocinar y limpiar para corta familia. Tiene referencias, de 6 a 11 y de 3 a 6 p. m. A.-5992.
O2 34097 19-21 Ag.

DESEAN colocarse dos muchachas españolas para cocinar y limpiar o criada de mano; están prácticas en el servicio o de comedor o cuarto. U.-8678, Laura.
O2 34124 19-21 Ag.

SE COLOCAN dos jóvenes españolas para cocinar, ayudan a la limpieza, llevan mucho tiempo en el país y tienen buenas recomendaciones. Teléfono M.-2313.
O2 33698 19-20 Ag.

SE DESEA colocar una muchacha española para cocinar o criada de mano. Informan telf. F.-6079.
O2 33744 19-22 Ag.

O-3. Manejadoras.

DOS JOVENES españolas, desean colocarse de manejadoras o limpiar, saben coser algo. A-2646.
O3 34054 19-21 Ag.

ENGLISH speaking girl wish poistion as nurse or maid have reference. Call. F-1244.
O3 34013 19-22 Ag.

O-6. Choferes

SE OFRECE buen chauffeur mecánico; sabe manejar toda clase de máquinas; conoce bien el tráfico; referencias de muchos años en una casa. Teléfonos A.-3343 y A.-3806.
O6 34099 19-22 Ag.

SE VENDEN

V-1 Casas

COMPRE casas pequeñas en buen punto y ríase de la quiebra de valores y Bancos. Aproveche esta ocasión que puede no volver. López, U.-4791.
V1 34116 19-4 Sep.

SE VENDE o se cambia por casa en La Habana, Vedado o Cerro, que no tenga gravamen, una casa Quinta a 20 minutos de La Habana, cercada Peerless, frutales, todas comodidades. Informan: Neptuno y Campanario, peletería Versailles, señor López.
V1 34057 19-25 Ag.

GANGA, vendo casa de 3 plantas moderna, calle Escobar, cerca de Reina. Precio $10,000, renta $105. Dueño: FO-2188. Sr. Quintana.
V1 34133 19-21 Ag.

SE VENDE en uno de los mejores puntos del Reparto de Almendares, dos residencias chiquitas, de altos y bajos, acabadas de construir y con facilidades de pago. Informes: Joaquín Martí, constructor. Reparto de Almendares, calle Consulado y D. Teléfono FO.-2449.
V1 34122 19-22 Ag.

V-2. Solares.

MIRAMAR, solar de 1.251 varas en $3.700; ampliación solar de 12x46 en 1.100. Alturas Almendares, solar de 16x30 en $2.500. Dueño Teléfono FO-2188.
V2 34131 19-21 Ag.

V-4 Establecimientos

SE VENDE una tintorería en 1.500 pesos, con máquina cerrada, para repartir; tiene chapa de este año; máquina de planchar marca Hoffman; una estufa. Todo a como quiera; por tener que embarcarme; para más informes llame al teléfono A-7891, su dueño.
V4 34112 19-21 Ag.

SE VENDE una casa de comidas, con todo servicio, con 30 abonados, en 150 pesos. Informan: Telf. A-3318.
V4 34076 19-22 Ag.

VENDO vidriera tabacos en 350 pesos, con facilidades de pago, hago este negocio por no poderla atender. Informan en Neptuno y Manrique, café, García.
V4 34036 19-22 Ag.

V-5. Muebles y Prendas.

MAGNIFICO JUEGO DE CUARTO
y otros muebles, se venden. Gran ganga, fina calidad, se venden por embarcarse la familia. Baños 12, entre Línea y Calzada, de 8 a 12 hoy solamente.
V5 34101 19-21 Ag.

DINERO E HIPOTECAS

DESEO tomar en primera hipoteca $9.000 al 7 por 100; doy en garantía casa moderna, en la Habana. 3 plantas valorada en $20.000. Señor Quintana. Telf. FO.-2188.
ZST 34132 19-21 Ag.

ANUNCIESE EN EL Diario de la Marina

PROFESIONALES

DRES. EN MEDICINA

ENFERMEDADES DE SEÑORAS
Especialista. Servicio Enfermeras. Tratamientos especiales enfermedades del útero, ovarios y trompas. (Flujos, dolores menstruales). Neurastena sexual, Esterilidad, Electricidad médica. Consultas diarias: 3 a 5, San Rafael 102. Telf. U-1680.
P. 33143 6-5 Sep.

DR. EDUARDO BRUNET
Médico cirujano, San Rafael 135, altos, entre Gervasio y Belascoaín, Habana. Telf. U-3614. Consultas de noche, para empleados, comerciantes, oficinistas, etc., que disponen de poco tiempo, durante el día. De 7 a 10 p. m. inyecciones intravenosas, intramusculares, certificados de salud, etc.
Prof. 34093 19-27 Ag.

DR. MANUEL LOPEZ PRADES
Graduado Madrid y Habana, cuarenta y un años ejerciendo enfermedades de la sangre, pecho,. Señoras y niños, (partos), tratamiento especial curativo de las afecciones genitales femeninas. Consultas diarias: 9 a 11 y 1 a 5. Gratis: martes y viernes. Amistad 95 altos. A-0594.
Prof. 33408 14-13 Sep.

DR. FRANCISCO J. DE VELASCO
Corazón. Pulmones. Estómago. Intestinos.
DR. RUBEN DE VELASCO
Corazón, Pulmones, Enfermedades de los niños.
Consultas de 12 a 2 y de 1 a 3, Días laborables. Horas especiales previo aviso.
Salud 34. Telf. A-5418.
Prof. 33532 15-14 Sep.

DRA. CATALINA Pozo Gato. Enfermedades de señoras y de la sangre. Metritis, Flujos crónicos, Trastornos de la menstruación. Esterilidad Menopansia. Vías respiratorias y digestivas. Niños. Consultas diarias de 7 a 10 a. m., en San Francisco 199, esquina a Novena, (Lawton). Honorarios: $1.00. Visita a domicilio $2.00 Telf. X-1015.
Prof. 31762 28-27 Ag.

CIRUJANOS DENTISTAS

DR. VALDES MOLINA
DENTISTA. GALIANO 9-A, ALTO Dentadura, $15; puentes, $5 pieza; empastadura, $2; limpieza, $3; consulta de 8 a 7 p. m. Se garantiza. Telf. A-8583.
Prfs 32724 4 sep 3

COMADRONAS

ESTRELLA Viñals, comadrona, últimos procedimientos modernos; nagc asistencia; consultas diarias. San Rafael 152 letra N, altos, segundo piso Esquina a Oquendo, Tel. U.-2826.
Prof. 32960 5-20 Ag.

GIROS Y LETRAS

J. BALCELLS Y CIA.
S. en C., San Ignacio 33. Hacen pagos por el cable y giran letras sobre todas las Capitales de España, Islas Baleares y Canarias. Agentes de la Compañía Inglesa de Seguros Contra Incendios, «The Royal» Administración de Bienes.
12371 1 -30 Sep.

CAJAS RESERVADAS
Las tenemos en nuestra bóveda, construídas con todos los adelantos modernos y las alquilamos para guardar valores de los interesados. En esta oficina daremos todos los detalles que se deseen.
N. GELATS Y COMPAÑIA
106 Aguiar 10, esquina a Amargura
G-S-L. 33074 6-5 Sep.

ALQUILERES

A-1. Habana.

ESCOBAR 62, bajos modernos, sombra y brisa, treinta pesos, verla de 9 a 12 1 2 a 5. Telf. F-1113.
A1 33714 17-20 Ag.

ALQUILO modernos y frescos bajos, Marina número 44, compuestos: sala, comedor, dos habitaciones baño intercalado, cocina, patio y servicios de criados. Llave en los altos. Informan: Belascoaín 48, ferretería Capitolio.
A1 33708 17-25 Ag.

FLORIDA 9
Alquilo cómodos altos, tres cuartos, sala y comedor. Informes: A-7138, F-3122.
A1 33817 17-21 Ag.

CERCA de oficinas, alquilo terceros pisos Aguiar 47. Sala, antesala, comedor, cinco cuartos y tres habitaciones, doble servicio, etc. Llave e informes en los bajos. Telf. A-3310.
A1 33993 18 ag 20

ALQUILO en $18 y $27, sala, comedor, dos habitaciones, baño intercalado y cocina, Soledad 46 1-2 entre Pocito y Jesús Peregrino. U-2099.
A1 33991 18 ag 21

ALQUILO, $40, segundo piso, recibidor, sala, comedor, cuatro habitaciones, dos baños y cocina. Carlos III 71 esquina Almendares. U-2099.
A1 33990 18 ag 21

ALQUILO $35, primer piso, sala, comedor, tres habitaciones, baño y cocina. Manrique 228. Llaves e informes, U-2099.
A1 33989 18 ag 21

SAN LAZARO 288
Casi esquina a Lealtad, se alquilan los frescos y bonitos altos. Informan, Reina 82, teléfono A-1805.
A1 33999 18 ag 22

SE ALQUILAN las casas Peñalver No. 77, Teniente Rey 20 bajos. Fundición 3, propia para almacén. Informan Amargura 66. Telf. A-8051
A 1 33936 18 23 Ago.

ALQUILO modernos bajos, Antón Recio 54, sala, saleta, tres habitaciones, baño completo, 30 pesos, llaves e informes, Monte 183, teléfono A-5036.
A1 33985 18 ag 25

INGLES CON DISCO FONOGRAFICO MUESTRA GRATIS
Método nuevo Garantizamos por escrito que Ud hablara, leera y escribira correctamente el inglés en poquito tiempo. 20 años de éxito Pida infor. mes hoy
INSTITUTO UNIVERSAL (P56) 1265 LEXINGTON AVE. NEW YORK
Sírvase enviarme sin obligación ninguna muestra gratis y completos informes:
Nombre.......................... Dirección ....

ALQUILERES

PROXIMA a desocuparse, enseñan en la misma, Concordia 105, piso primero, entre Escobar y Gervasio, sala, recibidor, cuatro habitaciones, baño intercalado, comedor, cocina. Informes, mueblería La Moda, Galiano y Neptuno. A-4454.
A1 33981 18 ag 23

BAJOS nuevos, baratos, con tres y cuatro cuartos $35. San Lázaro 496 entre L y M, abiertos 1 a 5. Aramburo 42. Abierta 7 a 11. Librería Albela. U-5783.
A1 33962 18 ag 21

ALQUILO Lealtad 101 esquina a Neptuno, planta baja, sala, comedor, tres cuartos, baño intercalado, servicios criados, construcción moderna, decorada a personas de moralidad. Informan, café Vista Alegre, teléfonos U-1896, U-6862.
A1 34002 18 ag 28

OMOA 14-D
Casa cómoda compuesta de sala, comedor, tres cuartos, cocina, servicios y buena azotea, 25 pesos, próxima al Mercado y tranvías. Llaves al fondo. Informes: M-4803.
A1 34035 19-22 Ag.

ROMAY 6, ALTOS
A una cuadra de Monte, sala, saleta, tres cuartos, cocina, servicios, balcón corrido hacia la brisa, 25 pesos. Llaves, bodega. Informes: M-4803.
A1 34033 19-2 Ag.

CASTILLO 54
Casa de madera muy amplia, sala, comedor, tres cuartos, cocina, servicios patio y traspatio, 23 pesos. Próxima al Mercado. Llaves bodega. Informes M-4803.
A1 34032 19-22 Ag.

LOS BAJOS MAS MODERNOS DE LA HABANA, SALA, 4 CUARTOS, BAÑO INTERCALADO, EN $24.00
Se alquilan a 10 minutos del parque Central, calle de Justicia esquina Arango, una cuadra tranvías, Calzada Luyanó, al fondo, bajos con dos cuartos en $13.50. Llaves, bodega.
A1 34021 -9-26 Ag.

MERCED 42
Esquina Habana, se alquilan modernos altos, sala, comedor, tres cuartos, baño intercalado, cuarto y servicios criados, alquiler 40 pesos. Llaves, bajo, botica, dueño F-1806.
A1 34020 19-22 Ag.

PRECIOSOS ALTOS EN $40.00
Se alquilan los modernos y frescos altos de San José 124-K., esquina a Marqués González, acabados de pintar, compuestos de sala, saleta, corrida, tres habitaciones, cuarto y servicios de criados. Agua abundante. Llaves en los bajos, bodega. Informes: Edificio «Bacardí», Apartamento 401. Francisco Torres. Telf. A-7830
A1 34077 19-24 Ag.

EN 25 PESOS POR SU PRECIO NADA MEJOR
Se alquilan en 25 pesos las cómodas y ventiladas casa bajas, calle de Agustín Alvarez números 4 y 5, entre Marqués González y Oquendo a dos cuadras de Belascoaín y una del Nuevo Frontón, acabadas de pintar, tres habitaciones, patio y demás servicios con abundante agua, calle pavimentada y mucha luz. Vecindario de moralidad. Las llaves en el número 10. Informes: 9dificio «Bacardí». Apartamento 401, señor Francisco Torres. Telf. A-7830.
A1 34078 19-24 Ag.

SE ALQUILAN los lindos y ventilados altos de Figuras número 74 con sala, recibidor, tres cuartos grandes, baño intercalado completo, comedor, servicio para criados y doble patio toda ella decorada y su cocina de gas.
A1 34008 19-22 Ag.

NEPTUNO 332, altos y bajos, entre Infanta Bazarrate, sala, recibidor, tres cuartos, baño, saleta cocina, servicio. Llave al lado. Informes: Habana 186. Telfs.: M-1541 F-1795.
A1 34011 19-24 Ag.

INDUSTRIA 53, primer piso, próximo parques, tranvías ambas esquinas, sala, saleta, cuatro cuartos, comedor al fondo, baño completo, cuarto criado, servicio. 55 pesos. Llave al lado.
A1 34050 19-23 Ag.

SE ALQUILA el primer piso alto de casa Misión 15, sala, saleta, tres cuartos, esquina frayle en 40 pesos. Informes al Telf. M-5503. Villamil.
A1 34053 19-24 Ag.

SE ALQUILA segundo piso, Corrales 71, frescos, acabados pintar, una cuadra de Monte, sala, comedor, dos cuartos, cocina, cuarto en la terraza, patio, servicios. Telf. A-1091.
A1 34056 19-23 Ag.

BENJUMEDA 56
En 30 pesos cada piso se alquilan los lujosos, modernos y frescos altos y bajos de Benjumeda número 56; entre Marqués González y Oquendo, compuesto de sala, saleta corrida, tres habitaciones, baño intercalado y calentador. Las llaves en la bodega esquina Oquendo. Informes: Edificio «Bacardí», n0mero 401. Telf. A-7930 Francisco Torres.
A1 34081 19-24 Ag.

ARRENDADORES PARA CASAS DE INQUILINATO
Se alquila la hermosa casa Maloja 1, esquina Monte y Aguila, con frente a las dos calles, para casa de inquilinato. Llaves en la misma. Informes Edificio «Bacardí», Apartamento número 401. Francisco Torres. Telf. A-7830.
A1 34083 19-24 Ag.

ACCESORIA-C., Oquendo 13-A., entre Salud y Jesús Peregrino, sala, cuarto, comedor, cocina, patio. Informes: Mueblería «La Moda». Galiano y Neptuno. A-4454.
A1 33704 17-22 Ag.

SAN LAZARO 274
Alquilo espaciosos bajos, cinco cuartos, sala, recibidor, salón-comedor, gran patio. Precio de situación. Informes: A-7138, F-3122.
A1 33818 17-21 Ag.

SE ALQUILA una accesoria en Jesús Peregrino y Santiago. Precio de situación. Informa: Luis González. U-1157.
A1 33799 17-23 Ag.

ACABADO de fabricar alquilo independientemente altos y bajos de Gervasio 26, sala, saleta, tres cuartos baño completo intercalado, comedor, cocina, cuarto y servicio de criados. F-3469.
A1 33819 17-20 Ag.

SE ALQUILA segundo y tercer piso en Galiano 12, esquina Lagunas, altos de la ferretería, las llaves en la misma. Informes. U-5577.
A1 33825 17 ag 20

ALQUILERES

SE ALQUILA Estrella 73, bajos, casi esquina a San Nicolás, compuesta de sala, saleta, tres habitaciones, comedor, baño completo, cuarto criados y servicios criados. Informa: Luis González. U-1157.
A1 33804 17-23 Ag.

SE ALQUILA, en Animas 177-A., bajos, entre Oquendo y Soledad, sala, comedor, tres habitaciones, cocina y baño completo. Informa: Luis González. U-1157.
A1 33805 17-23 Ag.

SE ALQUILA en Estrella 237, altos y bajos, entre Infanta y Ayesterán, tiene sala, saleta, tres habitaciones, baño y cocina de gas. Informa: Luis González. U-1157.
A1 33807 17-23 Ag.

HABANA y Cuarteles, altos de la bodega, primer piso, se alquila a caballero solo, una hermosa habitación con balcón a Cuarteles, precio lo más módico, único inquilino; familia corta y honorable, se pidan y dan referencias.
A1 33816 17-20 Ag.

SE ALQUILA Desagüe, casi esquina a Infanta, bajos, compuestos de sala, comedor, dos cuartos, baño y cocina. Informa: Luis González. Telf. U-1157.
A1 33809 17-23 Ag.

SE ALQUILA, Infanta 43-D., Altos, compuesta de sala, comedor, gabinete, terraza, tres y cuatro habitaciones, baño completo intercalado. Informes: Luis González. Telf. U-1157.
A1 33808 17-23 Ag.

SE ALQUILA. Virtudes número 162, bajos, compuesta de sala, comedor, tres habitaciones, cocina y baño completo. Informa: Luis González. Tel. U-1157.
A1 33798 17-23 Ag.

SE ALQUILA segundo piso, Malecón 330 entre Gervasio Parque Maceo Sala, comedor, cinco cuartos, dos servicios, cómoda escalera, amplia y vistosa terraza, con inquilinos honorables en las otras plantas. Llaves, bajos. Neptuno 218. U-3915.
A1 33831 17 ag 20

SE ALQUILAN los espléndidos bajos de Zulueta 36 D, propios para sociedad, oficinas o comisionista. Informan, Prado 111, Telf. A-1544.
A1 33828 17 ag 21

SE ALQUILA muy barata, San Joaquín 84, tiene sala, comedor, dos habitaciones, cocina y servicios, la llave en la bodega. Informes. U-1428.
A1 33824 17 ag 20

SAN LAZARO número 478, entre N y M, se alquila el alto, compuesto de portal, sala, recibidor, cuatro cuartos, baño intercalado, comedor, pantry, cocina, cuarto y servicio de criados. Precio, $65. Informan, bufete de Arellano. M-3936.
A1 C6539 17 ag 29

OQUENDO 9 C.
Se alquila entre San Rafael y San José, los altos modernos, sala, saleta, dos cuartos, baño moderno y cocina de gas, muy rebajados. Informa, Carlos Rodríguez, San Miguel 100.
A1 33847 17 ag 22

SE ALQUILAN los bajos de Antón Recio 73, esquina a Vives. Sala, comedor, dos cuartos, baño, muy frescos, $25; la llave en la bodega. M-5172.
A1 33845 17 ag 30

LUGAR céntrico y comercial, alquilo los bajos de Amargura 88, modernos y propios para oficina o profesional. La llave en los altos. Informes teléfono M-8994.
A1 33860 17 ag 21

SE ALQUILAN altos y bajos, Malecón 73, sala, comedor, dos habitaciones, baño completo, cocina, cuarto de criados y patio. Informan, Monte 170, Telf. A-2066.
A1 33862 17 ag 27

SE ALQUILAN los regios altos de San José número 200, (casi a Basarrate), compuestos de recibidor, sala, cuatro amplias habitaciones, baño intercalado, cuarto y servicio de criados, espléndida cocina. La llave en la bodega de la esquina. Telf. FO-2495.
A1 33811 17 28 Ago

VIRTUDES 145
Gervasio y Belascoaín, nueva, sala, tres cuartos baño intercalado, comedor fondo, servicio criado. Llave bodega. Dueño I-2130.
A 1 33880 18 24 Ago.

POCITO 51
Bajos, saleta, dos habitaciones, baño intercalado, cocina de gas. Precio 30 pesos. Informan: F-2134.
A1 33890 18 24 Ago.

OQUENDO 3 C Y 5 D
Bajos, sala, saleta, cinco habitaciones, dos baños, comedor, cocina de gas, carbón, lavadero de ropa. Precio 50 pesos. Informan: F-2134.
A 1 33891 18 24 Ago.

VIRTUDES 144-A
Altos, sala, recibidor, cinco habitaciones, dos baños intercalados, comedor al fondo, pantry cocina de gas. Informan: F-2134.
A1 33892 18 24 Ago.

CASTILLO 38 altos, sala recibidor 3 cuartos cocina, comedor servicios. Llave en los bajos. X-2686.
A1 33926 18 21 Ago.

HABANA, 165, entre Mereed y Jesús María, primer piso muy cómodo, 2 habitaciones, sala, comedor, cocina, servicios. Precio barato. Informan: Muralla 111. A-7468.
A 1 33937 18 25 Ago.

HABANA 72
Se alquilan los altos. Informan teléfonos F-2855, A-1712 y A-1314.
A 1 33946 18 23 Ago.

CUBA 98, ESQ. A MURALLA
Se alquila un piso compuesto de sala, saleta 3 habitaciones, servicio de criados, patio etc. Informan: Fernández y Ca. Ricla 14 altos. Teléfono A-3192.
33908 18 26 Ago.

PISO EN LA HABANA
San Lázaro 299-A
Sala, saleta, comedor cuatro cuartos baño moderno

THE TRUST COMPANY OF CUBA
Informes en el
Departamento de Bienes
Obispo 53. M-6917.
A 1 33897 18 28 Ago.

AVISO: Terminadas reformas, alquilo altos. Casas San Francisco número 3, entre Jovellar y San Lázaro. Llaves en las mismas de 1 a 5. Informes: Penabad M. Colón por Monserrate, puesto frutas. M-8162.
A 1 33951 18 23 Ago.

ALQUILERES

RASTRO 2 altos, sala comedor, 2 habitaciones, precio 30 pesos. Llave bodega esquina Campanario, informa García Tuñon. Aguiar y Muralla. A-8786.
A 1 33894 18 24 Ago.

POR 15 PESOS
Casas en la Habana, completas, no alquile sin verlas. P. Cerrada número 83 al 93, tienen todas las comodidades.
A 1 C 6540 18 26 Ago.

ALQUILO magnífica casa en lo mejor de la Habana, Jovellar núm. 8, entre Aramburu y Hospital, sala, saleta, tres dormitorios, comedor, cocina, baño completo intercalado, cuarto-servicios criados, alquiler módico. Informes: La misma M-1429, U-2259.
A 1 33866 18 28 Ag.

TEJADILLO 17 entre Cuba y Aguiar casa de una sola planta, de dos ventanas con sala, comedor, cuatro cuartos, (dos de ellos con lavabo) y otro cuarto chico, buen patio, baño cocina etc. Muy cómoda y clara. Punto céntrico. Alquiler 45 pesos. Informes: Telf. A-6033.
A1 33902 18 21 Ago.

EN 30 PESOS alquilo Concordia 150 B entre Oquendo y Soledad, baño completo. 4 cuartos. La llave en la misma. Informan A-9819
A 1 33904 18 23 Ago.

CONCORDIA 179 altos, entre Soledad y Aramburo, sala, seis habitaciones, baño, cocina, pasillo. Muy fresca. Informes: Mueblería La Moda, Galiano y Neptuno. A-4454.
A1 33705 17- 21 Ag.

GLORIA 11 y 42, segundo piso y principal, entre Cienfuegos, Cárdenas y esquina Suárez, modernas, ventiladas, alquiler rebajado, 26, 34 pesos. Llaves: Gloria 11, bajos. U-1971.
A1 33727 17-20 Ag.

ALQUILO para Oficina en 40 pesos, lindo piso alto, Cuba 19, entre O-Reilly y Empedrado. Llave e informes, Cuba 23, Dr. Remírez. Telf. F-1924.
A1 33753 17-20 Ag.

ALQUILO en 40 pesos el principal de Jovellar 19 entre N. e Infanta, fresco y moderno. Llave en el segundo piso. Informes: Telf. F-1924.
A1 33752 17-20 Ag.

ALQUILO casa Pozos Dulces número 24, altos, tres cuartos, recibidor, sala, baño completo intercalado, cocina, comedor, terraza, cuarto servicio de criados, Gallinero en la azotea, en 40 pesos. Informan en el número 26, bajos.
A1 33745 17-31 Ag.

SE ALQUILA la casa Compostela 205, dos plantas, compuestas, sala, saleta, tres cuartos, cocina y baño a precio de situación. 25 pesos, por cada piso, está rebajada. La llave en la bodega de Esquina a Velazco. Informes: Villegas 127, Pernas. Telf. M-9425.
A1 33692 17-23 Ag.

ALQUILO modernos altos, Consulado 30, sala, saleta, cuatro cuartos, comedor, baño, dos cuartos altos. Llave n-mero 18, altos. Informan: Refugio 9.
A1 33776 17-20 Ag.

ANIMAS 113, modernos y frescos, altos y bajos, garage, sala, saleta, comedor, seis cuartos, dos baños intercalados, pantry, cocina, buen patio. Informan: A-9302.
A1 33715 17-20 Ag.

SE ALQUILAN altos y bajos, casa Vigía número 50, sala, comedor, tres cuartos, servicios modernos y habitaciones en la casa Maloja número 70. Informes y trato. Telf. A-1098.
A1 33764 17-25 Ag.

SE ALQUILAN
Dos amplios pisos, propios para casa de huéspedes o familias numerosas en Aguila 131. Precios económicos. Informes en «Fin de Siglo», San Rafael y Aguila.
A1 33765 17-20 Ag.

A PRECIO DE SITUACION
Se alquilan casas de altos y bajos, con tres y cuatro habitaciones, a dos cuadras de Esquina de Tejas, 22 y 25 pesos. Cruz del Padre número 13, esquina a Velázquez. Llaves bodega. Informes: U-3131 y U-2424.
A1 33763 17-25 Ag.

CARLOS III, frente al colegio La Salle, alquílanse lujosos espléndidos altos, terraza, sala, recibidor, 5 hermosas habitaciones, dos baños, comedor, pantry, cocina. F-4784.
A1 33637 16 ag 26

SE ALQUILAN varios pisos modernos, habitaciones y departamentos. Angeles y Estrella y Neptuno 29. Telf. A-2024.
A1 33709 17-27 Ag.

SAN LAZARO 98, altos modernos, sala, comedor, tres cuartos, baño intercalado, hall, informes. M-2863, F-2124. Llave en los altos.
A1 33656 16 ag 25

SAN IGNACIO 130, altos, entre Jesús María y Merced; casa nueva, muy fresca, muy hermosa, cuatro cuartos, muy buen baño y demás comodidades modernas. Precio módico. Informan: Telf. A-1051. Llaves al lado.
A1 33479 15-25 Ag.

ALQUILO Habana 163, sala, comedor cuatro cuartos, patio vs ervicios sanitarios. Dr. Arturo Fernández, Habana 86, tercer piso.
A1 33445 15-25 Ag.

LAGUNAS número 2, altos y bajos, sala, comedor, tres cuartos, cocina, baño y patio. Informan: M-2863 y F-3199. Llave enfrente, tintorería.
A1 33348 14-24 Ag.

LOMA Universidad. San José 226, frente Parque Aguirre. Alquilo apartamentos de lujo, acabados fabricar, sala, uno, dos y tres cuartos, baño, cocina gas. Telfs. M-2863 y F-2124.
A1 33350 14-24 Ag.

ALQUILO
Primero y segundo piso, Jovellar 41, esquina Hospital, sala, comedor, dos cuartos, baño intercalado. servicios criados y cocina gas. Llaves bodega Informan: Fonseca, Luz 1-A., Jesús del Monte. Telf. I-3361.
A1 606 11-21 Ag.

CONCORDIA 20, bajos, entre Aguila y Galiano, sala, antesala, cinco dormitorios, cuarto de baño, cocina, comedor, cuartos y servicios de servidumbre. Llave en los altos e informes: Telf. A-2950
A1 453 10-9 Sep.

SE ALQUILAN las casas de la calle Condesa núms. 58, 69, 62, altos y bajos; compuestas de sala, saleta, dos habitaciones, baño y cocina. precio $30. Informan Rayo No. 110. La llave en la botica de la esquina.
A-1. 904. 13-21 Agst.

UN FALLECIMIENTO SENTIDO EN EL PUEBLO DE RODRIGO

RODRIGO, agosto 18. DIARIO, Habana.

Anoche dejó de existir en esta localidad el señor Ramón Núñez a consecuencia de penosa enfermedad. El finado era padre político del consejero provincial señor Ramón González Echevarría. Su muerte ha sido generalmente sentida.

Reciban sus atribulados deudos nuestra condolencia.— **Corresponsal.**

ALQUILERES

SE ALQUILAN el primero y segundo piso de la casa Máximo Gómez 285, con sala, recibidor, 4 habitaciones, comedor al fondo, baño, cuarto y servicio de criados, cocina de gas y carbón. Informes. Telf. A-3073.
A1 33648 16 ag 22

AGUILA 235, pegado a Monte, modernos altos con tres habitaciones sala, saleta y comedor. Verla de 2 a 5. Informes, M-6505.
A1 33595 16 ag 22

ALQUILO, casa espléndida compuesta sala, comedor, cinco habitaciones, dos baños completos, servicio, cocina de gas, altos de la peletería La Americana. Belascoain 28. U-5117.
A 1 33707 17 21 Ago.

SE ALQUILAN los hermosos altos, Zulueta 36 F, y Zulueta 36 G. Informan en la misma, A-9266
A1 33559 15 ag 23

LINDOS altos, a precio de situación, se alquilan los de la casa Concordia 47, acera de la sombra bien pintados, sala, comedor, tres cuartos, baño completo, servicio de criados y cocina, techos monolíticos. La llave e informes en los bajos.
A1 33512 15 ag 25

SE ALQUILAN los altos de Laguna y Gervasio, sala, saleta y tres cuartos y demás servicios. Informan en la bodega. Telf. U-6648.
A1 33571 15 ag 2

SE ALQUILAN los bajos de Peñalver número 3, plazuela Antón Recio, casa moderna, tres habitaciones, sala, saleta, baño intercalado, comedor, cocina de gas, precio de situación, $35. Informan, Galiano 75, café Encanto, la llave en la bodega
A1 33584 16 ag 21

CARMEN No. 47, HABANA
Se alquila casa espaciosa, sala y cuatro cuartos y demás servicios, próxima al Mercado y Cuatro Caminos. Precio de situación. La llave en la bodega de Vives. El dueño: Castillos 45, bodega.
A1 33381 14-22 Ag.

ALQUILO los bajos de Paula y Habana; todo o parte; a propósito para almacén. Informan San Isidro 41 teléfono M.-5730.
A1 733 11-21 Ag.

CUNARD LINE de NEW YORK a EUROPA
SERVICIO EXPRESO
AQUITANIA- BERENGARIA
MAURETANIA
OTROS VAPORES DE LUJO PERO A PRECIOS MODICOS
CARONIA-CARMANIA
SAMARIA-FRANCONIA
TUSCANIA - FRANCONIA
ETC.
LA CUNARD CONDUCE A A EUROPA MAS PASAJEROS QUE OTRA LINEA O GRUPO DE LINEAS
PARA INFORMES-TICKETS ETC.
Mann Little Co.
PRADO 110

A Canarias
El vapor italiano
"ARSA"
Saldrá fijamente el 25 de Agosto
Para Santa cruz de Tenerife, Las Palmas de Gran Canaria, Marsella y Génova
Admite un limitado número de pasajeros de cámara.
En tercera clase solo hombres.
Precios reducidos.
Para informes:
A. BONA & C.
Habana
O'Reilly y San Ignacio
Teléf: M-8087.— Habana

FOLLETIN 37

El DERECHO A LA FELICIDAD

(RECHT OP GELUK)
Novela
traducida del holandés por
P. BALAGUER
(De venta en la Casa Wilson, Obispo 52. Tel. A-2298.)
EDICIONES EDITA
Barcelona.

rar es también ser valiente, algunas veces!

Ella seguía sentada en sus rodillas. El alzó la cabeza y la miró.

—Ese valor no lo tengo. Pero bien ...Ada, ¿sabes? Si tú ahora te levantaras y me devolvieras eso...—él tocó su anillo—diciéndome que habías hallado la dicha por medio de otro, entonces podría yo dar gracias a Dios.

—¡Jorge, tú no quieres decir eso! —exclama ella espantada.

—¡Sí! Yo he tenido más de lo que tenía derecho a tener; yo podría ceder, si tú con ello fueras feliz.

Ella se le apretó firmemente.

—¿Es, pues, mi amor a tí tantísimo menos grande? ¡Yo no podría cederlo a nadie?

—Tu amor no es un crimen. ¡Tú no sabes lo que es remordimiento de conciencia! Gracias a Dios que no lo sabes. ¡Yo sé que no lo sabes!

Inclinó su cabeza sobre el brazo que apoyaba en la mesa: sus hombros se estremecían.

—Jorge, ¿qué es lo que te remuerde? —preguntó ella.

—¿Y aún lo preguntas?

—¿Es el amor por mí? ¿Lo que me ha hecho tan rica, lo que me ha hecho tan feliz?

Púsose de pie ante él, muy erguida, con ojos radiantes.

—Tú olvidas tus lágrimas. ¿Y se ha comprado con ellas nuestro amor demasiado caro? Aunque no podamos ser marido y mujer, aunque nunca lo seamos, aunque tengamos nuestra lucha, ¿no tenemos lo más alto que los hombres puedan tener? ¡Eso, nuestro amor., nada puede arrebatárnoslo! Aunque hubiera yo derramado mil veces más lágimas, estaría, no obstante, agradecida de haber recibido eso, lo más alto. ¡Y tú, tú me los has dado!

El se había levantado; estaba de pie ante ella, la cabeza doblada, escuchando con toda su alma. Sus palabras sonaron como un grito de júbilo a pesar de las lágrimas que temblaban en su voz, y él sabía que era verdad lo que decía. El sabía que habían recibido la aparición de lo más elevado que alma humana puede conocer; él sabía que esto los unia de un modo inquebrantable, por la eternidad. Cuando la voz que así llorando exhálaba júbilo, calló, tendió él sus brazos y atrajo la que así hablara, sobre su pecho. En aquel momento olvidaron la despedida que les aguardaba, el abismo que los separaba. Solo sentía aún, que se amaban, y que ningún poder terrenal podía desunirlos...

II

En los dias siguientes, vivió Ada apenas medio consciente. Se había encargado de comprar todas las cosas necesarias para el viaje de Jorge y empaquetarlas y arreglarlas; y lo hizo maquinalmente. No acababa de creer que todo aquello fuera para él y que se iba a separar de ella. En su dormitorio había una maleta en la que diariamente colocaba algo de aquellas pequeñeces que son menester para un largo viaje. De lo que ella arreglaba en aquella maleta ni se daba cuenta, pero cada día crecía su contenido.

El miércoles por la mañana debía Jorge partir para Hull; y de los diez días sólo quedaban cuatro. ¡Era sábado por la noche! Jorge y Ada estaban sentados como de costumbre para tomar el te. En estos últimos dias de su estancia juntos, evitaban cuanto podían toda onda emoción. Cada uno sabía lo que el otro sufría, pero ambos trataban de evitarse un mayor sufrimiento, reprimiéndose. Ada lo sentía más fácil porque, de lo que iba a suceder, no se había dado entera cuenta. Pero Jorge tenía continuamente que luchar para sujetar el doloroso pensamiento de que se alejaba de ella por largos, largos años, tal vez para siempre y de que eso era el fin de su felicidad. Delante de Ada sabía aparecer tranquilo, pero aquellos a cuya casa iba a despedirse, preguntaban asustados si estaba enfermo, y a su corta respuesta—«¡aún no!»— lo miraba la gente sorprendida. Todos estaban curiosos por saber las razones de la inesperada partida de Jorge; la gente bullía, adivinaba, preguntaba, opinaba de todo; la gente sostenía que no se iría solo, que todo estaba consumado entre Jorge y aquella joven, pero cuando Jorge llegaba, no se atrevían a preguntar, mirábanlo indagando y movían perplejos la cabeza porque él aparecía sereno.

Callados estaban sentados Ada y Jorge, uno al lado del otro. Caía una suave y tibia lluvia; todas las ventanas estaban bien cerradas y entre ellos dos pesaba un impresionante silencio. Aquel silencio reinaba en aquellos dias muy a menudo. No osaban expresar sus pensamientos, sabiendo bien, de tanto como conocían la mutua desesperación, que perderían toda fuerza;yno tenían siempre el valor de hablar de cosas indiferentes.

Jorge estaba sentado en una silla baja junto a la ventana; Ada había colocado las tazas en la bandeja y ahora iba al lado de Jorge. El cogió su mano y había en sus ojos— muy brillantes entonces y muy abiertos—tal anhelo y tal espectación, que a Ada se le llenaron de lágrimas los suyos. El vió cómo su carita se ponía pálida, cómo sus labios temblaban, y la sentó sobre sus rodillas y la abrazó. Con un sollozo ocultó ella su cabeza en el hombro y así quedaron callados mientras la lluvia sonaba sobre las copas de los plátanos.

Un suave golpe a la puerta hizo saltar a Ada.

—¡Entre!

Abrióse la puerta y entró Phili. Estaba colorada y sin aliento.

—¿Puedo entrar? —¿No estorbo? —preguntó.

—¡Oh, no; entra!— dijo Ada.

Phili entró; Jorge estaba de pie.

—Doctor Terwolde, ¿es verdad que se va usted al Canadá?

—¡Sí, señorita!

— —Pero, ¿no solo?

—¡Sí!

—Dios mío, Jorge. ¿Por qué?

La angustia de su voz, el tono con que pronunció su nombre, la traicionaron. En el momento los brazos de Ada la estrecharon.

—¡Phili! ¡Phili, no llores así!

Llevó a su amiga a una silla, le trajo agua, acarició su cabello, mientras ella permanecía acurrucada a su lado. Jorge estaba de pie ante la ventana, de espaldas a las dos jóvenes, pensando qué motivo pudo llevar allí a la extraña, para desbaratar las pocas horas que aún podía estar con Ada.

—Ada, ¿por qué lo dejas ir?

—Es forzoso, Phili, no puede ser de otra manera.

—¿Se va para largo tiempo?

—Para tres años.

—¿Por qué no vas con él? Si estuviera yo en tu lugar, no le dejaría ir solo.

Jorge se volvió, olvidándolo todo en su anhelo de ayudar a Ada.

—Yo no voy por placer mío y Ada..

Al oir su voz se había levantado Phili. Ada aún estaba acurrucada junto al s.llón.

—¡Oh, Jorge!, ¿no se puede hacer ya nada? ¿No puedo ayudarte? —preguntó Phili. Ella no sabía ya lo que se decía; ella sólo sabía que anhelaba poder tenerlo siquiera una vez en sus brazos, una sola vez...

—¡No,gracias!— dijo Jorge. —Pero puedes hacer algo por mí..por ella. El había ido al lado de Ada y puesto su mano sobre su cabeza.

—Estará tan sola, Phili, tan completamente sola! Tendrá mucha necesidad de afecto, de cordialidad. ¿Quieres venir a su lado cuando yo esté lejos, como venías antes de que yo me interpusiera entre las dos? ¿Quieres ser buena para ella, Phili, por mí? ¡Te quedaré tan agradecido!

—¡Sí, te lo prometo!

Antes que él pudiera evitarlo, había cogido Phili su mano y la había oprimido contra sus labios, muchas veces... Entonces, sin saludar, se apresuró a alejarse.

Sollozando, puso Ada la cabeza sobre el brazo de Jorge.

—¡Oh, mi amor, tengo tanta compasión de ella! ¡Ella ha tenido todo el sufrimiento y yo toda la felicidad!

—¿No tienes tú ahora también el dolor? —preguntó él.

—No, no como ella—dijo Ada, y sus ojos brillaron a través de sus lágrimas.—Yo tengo, no obstante, tu amor Jorge, y éste lo compensa todo.

Oprimió sus labios sobre los de ella, mientras la levantaba de su postura arrodillada.

—¡Ada, si supieras cómo te amo!

—Para nosotros hay felicidad, a pesar de todo, Jorge. Pero para ella ...oh, ¿por qué habrá tanto dolor en el mundo?

III

Esto preguntó ella otra vez la siguiente noche, en el tren, cuando hubo presenciado la despedida de él y su madre. La fuerza de Jorge estaba casi agotada; las temerosas y doloridas quejas de su madre le impresionaron para toda su vida. Fué Ada la que recibió en sus brazos y

M.E.C.D. 2016

ALQUILERES

AVE. MENOCAL Y FINLAY

Alquilo primer piso, nueva construcción, sala, comedor, tres cuartos, con balcón calle, baño modernísimo, servicio, cuarto criados, cocina, calentador gas. Precio situación. Informes, teléfono U-6977.

A1 33458 15 ag 25

Casas de Balcells

CARDENAS 25. Hermosos altos que tienen sala, recibidor, comedor, baño, tres cuartos y uno en la azotea. se alquilan en $45.

CASTILLO 19. Amplio local, inmediato a la Calzada del Monte, propio para industria o comercio, se alquila en $60.

COMPOSTELA 20. Se alquilan los altos con sala, comedor, tres cuartos y servicios, en $38.

LAGUNAS 111. Planta alta, con sala, comedor, recibidor, tres cuartos y cuarto de baño, en $37.

NUEVA DEL PILAR 22. En $45 se alquilan estos amplios, cómodos y bien ventilados altos que hacen esquina a la calle Benjumeda.

ESCOBAR 39. Se alquila la planta baja con sala, recibidor y dos cuartos, en $36.

OBRAPIA 93. Amplio local apropiado para garage, almacén o industria, se alquila en $90.

PRADO 96. En la acera de la sombra se alquilan los dos pisos altos, cada uno con tres cuartos dormitorios, sala, saleta, recibidor, despacho, comedor, baño intercalado, cocina de gas, despensa, cuarto y servicio para criado.

PROGRESO 15 Y 17. Se alquilan los primeros pisos altos de ambas casas con sala, saleta, comedor, cuatro cuartos y baño intercalado, en $53.

ROMAY ENTRE MONTE Y OMOA. Se alquilan varias casas del número 30 al 40, con sala, comedor, tres cuartos y servicios, en $26.

SAN LAZARO 309. Se alquilan los altos de esta céntrica casa con sala, comedor y dos cuartos, en $34.

SOLEDAD 36 ENTRE SALUD Y JESUS PEREGRINO. Se alquilan varias casas con sala, comedor y tres cuartos en $31, y en la propia manzana otras de $28 y $25. Departamentos en el Pasaje a $16.

TROCADERO 67. Se alquila la planta alta con sala, comedor, tres cuartos, cuarto de baño, servicios y bomba para elevar el agua.

CALLE 23 No. 183. Inmediata a la calle I, se alquila en el Vedado, la planta baja de esta hermosa casa con espaciosa sala, amplio comedor, habitaciones para criados y garage para dos automóviles, en $110.

JUAN DELGADO Y LIBERTAD. Se alquilan varias casitas con sala, comedor, dos cuartos, baño intercalado y jardín, en $25.

PAULA 33. En $48 se alquila esta moderna y amplia casa con cinco cuartos, sala, comedor y cuarto de baño.

Para informes sobre las anteriores casas, dirigirse a J. BALCELLS y Cía., San Ignacio 33, A-2766.

A1 C6537 15 ag 23

SE ALQUILAN: San José 111, entre Oquendo y Soledad, casitas de sala, dos habitaciones, baño y cocina, 18 pesos. Llaves en las mismas. Telf. M-9837.

A1 63 7-19 Ag.

GANGA

Se alquilan muy baratos los modernos bajos de Universidad número 38 y Cruz del Padre. Véala y se convencerá. Informan, teléfono A-6020.

A1 954 13 agos 21

GANGAS SEALQUILAN

CASAS

Aguacate 27, altos, Habana. Sala, comedor, 2 cuartos, baño y cocina . . . . . $ 35.00
Aguacate 75, Habana, sala, saleta, 3 cuartos, cocina y baño . . . . . $ 40.00
Concepción 56, Víbora, Sala, comedor, cocina, cuarto y baño . . . . . $ 8.00
Correa 5, D., Jesús del Monte. Sala, comedor, dos cuartos, cocina y baño . . . . . $ 15.00
Malecón 75, altos, Habana, 2 salas, 2 recibidores, diez cuartos, 4 baños lujosos, terraza, comedor, cocina, etc. $120.00
Lindero 24 A., Habana, sala, comedor, 3 cuartos, baño, cocina, patio . . . . . $ 28.00
Marina 5, propia para Colegio, Sociedad, etc. 40 cuartos, gran patio $160.00
Morro 5, Habana, Sala, saleta, 6 cuartos, comedor, cocina, baño y patio . . . . . $ 45.00
Omoa 81, B, C, F e I, Habana sala, tres cuartos, baño, comedor, cocina, patio . . . . . $ 20.00
Tejadillo 11-A., Habana. Casa núm. 6, sala, recibidor, tres cuartos, baño intercalado, comedor, cocina, patio . . . . . $ 30.00
Paz núm. 56, bajos, Santos Suárez, sala, recibidor, tres cuartos, baño intercalado, comedor al fondo, cocina, cuarto y servicios de criados . . . . . $ 30.00
22 número 24 B., altos, Vedado. Sala, recibidor, cuatro cuartos, comedor al fondo, cocina y baño . . . . . $ 20.00
S. Bernardino 92-C y D. S. Suárez. Sala, comedor, dos cuartos, cocina y baño . . . . . $ 10.00
Santa Irene 94-B. y C. altos, S. Suárez, sala, recibidor, 3 cuartos, comedor, cocina y baño . . . . . $ 22.00
Velázquez núm. 26, Habana, sala, cuarto, comedor, cocina y baño . . . . . $ 13.00
Vigía 11, bajos, Habana, sala, 2 cuartos, comedor, cocina, baño . . . . . $ 23.00
Zanja 111, altos, Habana, sala, 2 cuartos, comedor, cocina y baño . . . . . $ 25.00
20 esquina a 21. Casas 6, 7 y 9, Vedado, sala, comedor, 3 cuartos, cocina, baño . . . . . $ 18.00

LOCALES

Ave. Serrano y Línea, S. Suárez . . . . . $ 30.00
Concordia 12, bajos . . . . . $ 80.00
Genios y Morro . . . . . $ 25.00
O-Reilly 13, izquierda . . . . . $ 30.00
San Ignacio 25 . . . . . $ 75.00
Zulueta 32. Dep Nº 3 y 4 . . . . . $ 50.00

HABITACIONES

H entre 5 y 7 . . . . . $ 7.00
O-Reilly 72 . . . . . $ 5.00
S. Bernardino 93 . . . . . $ 4.00

A-4358 M-6263 M-2096

C6513 15 jl. ind.

ALQUILAMOS CASAS MODERNAS

Lucena 21, entre San Rafael y San José, primer piso alto, con sala, recibidor, cuatro habitaciones, comedor, baño moderno, cocina gas, cuarto baño criados y patio.

LUCENA 15 y medio, esquina San Rafael, pisos altos con sala, saleta, cuatro habitaciones, comedor, baño moderno, cocina gas, cuarto baño criados.

SAN RAFAEL 153, esquina Hospital, piso bajo y alto, con sala, saleta, tres habitaciones, baño moderno, cocina gas, 35 y 40 pesos.

LUCENA 14, esquina San Rafael, primer piso, sala, comedor, dos habitaciones, baño moderno, cocina gas y servicio criados, 35 pesos.

HOSPITAL 54, entre San Rafael y San José, casa baja antigua, con sala, saleta, tres habitaciones, baño, cocina carbón y patio, 30 pesos.

PEREZ esquina Fábrica, casa con portal, sala, dos habitaciones grandes, cocina baño y patio, 18 pesos.

FERRTERIA BELASCOAIN ESQ. SAN RAFAEL. U-5215.

A1 636 10-20 Ag.

ALQUILERES

SE ALQUILAN los altos modernos de San José 98, compuestos de sala, saleta, comedor, cocina, cinco habitaciones, baño intercalado y servicio criados. La llave en la joyería. Telf. A-4376.

A1 893 13 agos 21

75 PESOS: Primer piso, moderno, estilo español, cinco cuartos, sala, recibidor, comedor, baño, cocina, cuarto servicio criados, terracita, hall, todo lujoso y amplio. San Lázaro entre Hospital y Espada. La botica informa

A1 467 10-20 Ag.

VILLEGAS 111. Se alquila primer piso, fabricación nueva, con sala, recibidor, cuatro habitaciones; dos servicios, comedor, cocina gas, calentador, baño intercalado. Precio reajustado. Informes, A-9745.

A1 244 8 ag 23

OFICIOS No. 88-A.

Se alquila este primer piso compuesto de sala, saleta, seis habitaciones y comedor, doble servicio. Informan en los bajos. A-1474. Manuel Muñoz y Co.

A1 32970 5-20 Ag.

MONSERRATE Y LAMPARILLA

Se alquila el tercer piso. Sala, comedor, tres cuartos, cocina y servicios modernos. Informan bar Franco. Telfs. M-5019, M-2211

A1 962 13 ago 21

PROPIA para CASA HUESPEDES

Oficinas o familia numerosa. Se alquila espléndida casa moderna en la Calzada de Reina número 59, entre Rayo y San Nicolás, catorce magníficas piezas y dos baños en el segundo piso; cinco habitaciones, terraza y baño en la azotea. Sistema especial de ventilación por patios. Precio de situación. Informes en la misma de 9 a 12 de la mañana.

A1 1011 14-28 Ag.

SE ALQUILA la planta baja de la casa Habana número 25, compuesta de sala, recibidor, tres habitaciones, comedor al fondo, baño intercalado, habitación y servicio de criados. Precio $50. Informan Rayo No. 110. Teléfono A-9743.

A-1. 903. 13-21 Agst.

SAN MIGUEL 146, bajos. Sala, comedor, tres cuartos, baño, cocina gas, etc. Informes M-2863; F-2124. Llave en los altos.

A-1. 932. 13-23 Agst.

ALQUILO San Ignacio 84-A., primero y segundo pisos. altos, modernos; lujosas casa; baño intercalado; cinco hermosas habitaciones, 50 pesos. Informes: Dr. A. Fernández, Habana 86, tercer piso.

A1 33444 15-25 Ag.

SE ALQUILA casa Vapor número 17, sala, tres habitaciones, patio, baño y cocina. Llave bodega. Informan:. Telf. A-5540. Precio 34 pesos.

A1 33463 15-20 Ag.

ALQUILO las casas Alcantarilla 21 y 23, (bajos), lujosas, decoradas: cinco habitaciones, sala, comedor al fondo, 40 pesos.

COMPOSTELA 86, altos; sala, comedor, cinco habitaciones, moderna, 45 pesos. Dr. A. Fernández. Telf. M-2602.

A1 33448 15-25 Ag.

ACABADOS de fabricar, lujosos y elegantes pisos, desde 40 a 55 pesos; tres y cuatro habitaciones, Cuba esquina a Sol, frente al antiguo Convento de Santa Clara. Informes: Dr. Arturo Fernández, Habana 86, lunes, miércoles y viernes, de 3 a 7.

A1 33450 15-30 Ag.

SE ALQUILA piso independiente, casa moderna, primer piso, San Miguel 59, entre Manrique y San Nicolás, sala, tres habitaciones, baño moderno intercalado, comedor y cocina. Precio 40 pesos. Informan: Tel. A-5540.

A1 33462 15-20 Ag.

SE ALQUILAN dos pisos independientes, edificio nuevo, Espada número 9, ambos, segunda planta, tiene sala, comedor, cocina de gas, baño moderno intercalado, cuatro habitaciones y servicio criados. Preco 50 pesos. Llave azotea. Telf. A-5540.

A1 33461 15-20 Ag.

SE ALQUILAN muy baratos los espléndidos altos de la casa Obrapía número 10. Informan: Telf. A-1752.

A1 33469 15-30 Ag.

SE ALQUILAN los hermosos y ventilados bajos de la casa Jovellar número 26, con garage. La llave en la esquina. Informan: Telf. A-1752.

A1 33468 15-30 Ag.

SE ALQUILAN los hermosos altos de Carlos III y Oquendo. La llave en la esquina. Informan: Telf. A-1752.

A1 33467 15-30 Ag.

PRADO 107: Se alquilan los pisos principal y segundo, juntos o separados. Se compone cada uno de sala, recibidor, ocho habitaciones amplias, baño, hall, comedor y cocina; propio para Asociación o Club. Se admiten proposiciones. La llave en Empedrado 16. Informan: Bufete de Arellano. M-3936.

A1 33526 15-29 Ag.

CONCORDIA 271, bajos, modernos, sala, comedor, tres cuartos, baño intercalado, cocina gas, patio, etc. Informes: M-2863 F-3199. Llave en los altos.

A1 33504 15-25 Ag.

ALQUILO altos, primer piso, con cinco cuartos y dos servicios, muy frescos y modernos, en Gloria 82, entre Indio y San Nicolás. Informes: Telf. A-6827.

A1 33489 15-23 Ag.

ALQUILO modernos y bonitos altos de Lealtad número 62, con sala, saleta corrida, dos habitaciones, baño moderno completo y cocina. La llave en los mismos. Precio e informe: M-9006.

A1 33500 15-20 Ag.

ALQUILO Altos Basarrate y Neptuno. Sala, saleta, comedor, tres cuartos, baño complete rebajados; llaves bajos. Alquilo Cienfuegos 21, altos, tres cuartos, sala, comedor, baño completo; llaves bodega. Telf. U-3058.

A-1. 926. 13-21 Agst.

SE ALQUILAN hermosos y ventilados bajos en Aguacate 104, casi esquina Teniente Rey, compuestos de sala, comedor, tres amplias habitaciones, cocina, baño con todos sus servicios y un gran patio. La llave en los altos. Precio de situación. Informan, Damas número 18, bajos, teléfono M-3039.

A1 33424 14 ag 22

INQUISIDOR No. 35-B.

Primer piso, se alquila compuesto de sala, saleta, cuatro habitaciones, amplia cocina. Informan en Oficios número 88, almacén de M. Muñoz y Co. Telf. A-1474.

A1 32967 5-20Ag.

SANTA Clara 29, altos, entre San Ignacio e Inquisidor, tres habitaciones, agua caliente cuarto y servicios de criados. Informan: Telf. A-1051. Llaves en los bajos.

A1 539 10-29 Ag.

PRECIOSAS casas. Cádiz 3, altos, y Valle 45, tres cuartos, servicio y baño intercalado. Precio, 25 y 22 pesos.

A1 33586 15 ag 20

50 PESOS, Inquisidor 7, esquina Sol, establecimiento o almacén, cuartos y baño, llave al lado, bodega. Informes, Muralla 8. Roces.

A1 33518 15 ag 23

MURALLA y Compostela, tercer piso, 25 pesos, tres posesiones, cocina y baño, gran azotea, llave, bajos, La Elegante. Informes, Muralla 8, Roces.

A1 33576 15 ag 23

VIRTUDES 123 altos, sala, cuatro cuartos, comedor, cocina, baño y servicio. Llave en los bajos e informes: Telf. A-2950.

A1 451 10-9 Sep.

ALQUILO Jesús Peregrino 53 y 55, acera de la brisa, próximas Carlos Tercero. Sala, comedor, tres habitaciones, cocina, servicios y patio.

Chávez 32, piso 1o., media cuadra Reina y Belascoaín, acera brisa, sala, tres habitaciones, baño y cocina.

Antón Recio 45, altos, sala, comedor, 3 habitaciones, baño, cocina, azotea. Carmen 22 A, altos, una cuadra Monte y Belascoaín. Sala, comedor, tres habitaciones, cocina, baño, azotea.

Suárez 49. Teléfono M-7450. Segundo piso informan.

A1 542-664-956 11 ag 21

ALQUILERES

ALQUILO modernas casas, acabadas de fabricar, Arbol Seco 71, altos y 65 bajos, entre Santo Tomás y Benjumeda. Compuestas sala, recibidor, cuatro habitaciones y servicio. Precio 30 pesos, más informes: Telf. U-1478.

A1 50 7-30 Ag.

OFICIOS No. 88-B.

Segundo piso, se alquila compuesto de sala, ocho habitaciones, doble servicio, cocina de gas y frente a la Alameda de Paula. Informan en los bajos. A-1474.

A1 32958 5-20 Ag.

A-2. Vedado y Príncipe

SE ALQUILA, M número 48, bajos, entre Línea y 17. Jardín, portal, sala, comedor, tres grandes cuartos, baño intercalado, cuarto criado y servicio, cocina gas, pantry. Informan en la misma.

A2 33980 18 ag 22

ALTOS Línea 93 entre 6 y 8, Vedado, sala, hall, gabinete, comedor, cinco cuartos, cuatro baños familia, garage dos máquinas. Informan, F-1597, Llave en la misma.

A2 33971 18 ag 21

ALQUILO casita alta, sala, dos cuartos, baño, cocina, $20 con luz, un departamento interior, sala, cuarto y servicios, $16. Calle Zapata número 19 entre A y B, Vedado.

A2 33966 18 ag 21

ALQUILO cómoda y fresca casa de altos, cuatro habitaciones, sala, hall, etc., cuarto y servicio de criados, bien situada, calle D número 16 entre 17 y 19, Vedado.

A2 33965 18 ag 21

21 ENTRE G y F, y F esquina a 21, casas nuevas, decoradas, de 2, 3 y 4 habitaciones, baños espléndidos, muy frescas. Precios muy módicos. Informan la bodega y Telf. A-1051.

A2 33976 18 ag 28

PRECIOSOS BAJOS, Esq. 21 y 10

9n 50 pesos, se alquilan los modernos y frescos bajos de 21 y 10, compuestos de jardín, portal, sala, tres habitaciones, saleta corrida, baño intercalado completo, calentador, cuarto y servicio de criados. Las llaves en la misma. Informes Edificio «Bacardí», número 401. Telf. A-7830. Francisco Torres.

A2 34080 19-21 Ag.

CALLE 17 número 319 entre B. y C., bajos, sala, recibidor, cuatro cuartos, baño, calentador, cocina, servicio. Llave al lado. Informes: Habana 186. Telfs. M-1541 F-1795.

A2 34012 19-4 Ag.

LO MEJOR del Vedado: 21 número 250, casi esquina a Baños, alquilo bajos, jardín, portal, sala, comedor y dos cuartos. Precio 25 pesos. Llave al lado. Informan: Telf. I-5090.

A2 34018 19-29 Ag.

19 Y L., piso principal, muy amplio, fresco, terrazas, saleta, sala, seis grandes habitaciones, tres baños, comedor, espaciosos departamentos fondo, garage. Informan en los bajos. 170 pesos.

A2 34048 19-23 Ag.

VEDADO, K-195, frescas casitas interiores, portal, sala, comedor, dos cuartos, cocina, baño, patio, 23 pesos. Informan en el A-1991.

A2 34049 19-23 Ag.

VEDADO: Frente al Parque Avenida de los Presidentes 230, esquina a 25, los más frescos y bellos altos modernos, terraza, gabinete, saleta, sala, cinco habitaciones, gran comedor, pantry, cocina, baños, dos cuartos criados, garage, cuarto chauffeur. Precio situación, brisa, hermosa vista.

A2 34051 19-23 Ag.

PISO ALTO en ganga. Calle 27 número 425, entre 4 y 6, Vedado, cuatro cuartos, garage, etc. Informes: M-7245.

A2 34075 10-25 Ag.

17 ENTRE 6 y 8, Vedado. Bajos, con seis habitaciones amplias, dos baños lujo, servicios y garage, frente al Parque Menocal, muy rebajados. Llaves en los altos. Informan: F-1775

A2 33700 17-22 Ag.

ANUNCIOS ULTIMA HORA

SE AQUILA

Chalet Italiano lujosamente decorado. Calle 25 esquina a 6 Vedado. Siete cuartos de familia y tres baños todas las demás comodidades.

GANGA 160 pesos.

Informan, Teléfonos: F-5065.

A 2 33953 18 21 Ago.

CALLE 27 No. 372

Entre 2 y 4, sala, saleta, cuatro habitaciones, baño, cocina de gas, carbón. Precio 50 pesos. Informan: F-2134.

A2 33893 18 24 Ago.

VEDADO- Chalet 5 habitaciones, baños, vestíbulo, sala, saleta, biblioteca, comedor, pantry, cocina, garage doble, cuartos criados 19 No. 20 esquina K de 2 a 5.

A 2 33910 18 23 Ago.

SE ALQUILA amplia casa calle D No. 214 casi esquina 23. Informan en la misma de 2 a 6 p. m. Llave en D 216. Telf. F O-7895.

A 2 33939 18 22 Ago.

CALLE 23 esquina 2 Vedado, alto moderno fresquísimo, sala, comedor, cuatro grandes habitaciones baño completo, cocina, garage, demás comodidades. Informan: bajos Telf. F-3199.

A 2 33950 18 28 Ago

CALLE 21 entre J e I alquilo hermoso piso alto estilo renacimiento español sala, 3 habitaciones, baño, comedor, cocina gas. Precio 40 pesos.

A 2 33876 18 24 Ag.

CALLE I, entre 21 y 23 alquilo casas estilo Renacimiento Español, altos y bajos portal, jardín, sala, dos y tres habitaciones, baño, cocina patio 35 y 40 pesos.

A 2 33875 18 24 Ago.

VEDADO alquilo chalet D 16 entre 17 y 19, acabado pintar, altos; 4 dormitorios, baño; bajos; sala, comedor, cuarto baño, cuarto servicio criado, cocina garage.

A 2 33886 18 21 Ag.

CALLE 2 número 249 esquina a Zapata. Se alquilan dos casitas, compuestas de sala, dos habitaciones, baño intercalado, cocina y patio. Precio de situación. Informes: bajos bodega. Telf. F-6158.

A2 33693 17-7 Sep.

VEDADO: Se alquilan los bajos de la calle H. número 97, sala, comedor, cuatro cuartos, dos baños y demás servicios. La llave en los altos. Informan. Reina 1, Telf. A-1449.

A2 33774 17-23 Ag.

LINEA 79, entre 2 y 4, Vedado, portal, sala, biblioteca, cinco habitaciones, dos baños, galería interior, jardín, comedor, pantry, cocina, dos cuartos criados, garage, baño, lavandería. Quintana: M-3193.

A2 33789 17-24 Ag.

MAGNIFICO chalet. 10 entre 17 y 19, 6-4, 3 baños, $140. También alquílase la esquina, $160. Jorge Govantes. San Juan de Dios 1, M-9595, A-5181.

A2 33654 16 ag 26

LINEA 77, bajos y altos, independientes, entre Dos y Cuatro, portal, sala, recibidor, cuatro habitaciones, dos baños, patio, traspatio, pantry, cocina, cuartos criados, garage. Quintana: M-3193.

A2 33790 17-24 Ag.

FRESCOS, modernos altos, H-227, entre 23 y 25, sala, terraza, cuatro cuartos, baño intercalado, comedor, pantry, cuarto, servicio criados. Informan: 25 número 268, bajos, entre D. y E.

A2 33785 17-27 Ag.

L. Y 27, altos, Vedado, se alquilan junta la entrada de la Universidad Nacional, sesenta metros sobre el nivel del mar, con buenas pinturas, sala, comedor, cuatro habitaciones, hermoso baño, cocina moderna de carbón instalación para gas, cuarto y servicios para criados, entrada por 27, entre L. y K. Informan en los bajos. Telf. F-4526 dos altos 60 y 65 pesos.

A2 33453 15 ag 22

ALQUILERES

MUY REBAJADOS se alquilan los espléndidos altos de 11 esquina a 10 número 39 con garage y todo el confort moderno con capacidad para dos familias, llave en los bajos, altos en 10 No. 9½ entre 11 y 13 amplios y frescos, terraza, sala, saleta, 4 cuartos gran comedor, cuarto y baño de criados, baño intercalado, cocina de carbón y gas. Precio $65. En los bajos la llave.

A2 33940 18-3 Sep.

10 y 19, VEDADO, residencia moderna, aislada, muy fresca, propia para familia o legación, todo confort, jardines, garage, cinco habitaciones, tres baños lujo, portales, sala, comedor, despacho. Informes: M-2863, F-2124. Llaves edificio 8 y 19, Vedado.

A2 33351 14-24 Ag.

CALL E19 número 509, entre 14 y 16, en el Vedado, se alquila amplia casa compuesta de sala, saleta, seis habitaciones, baño, calentador, etc., patio y jardín. Propia para familia numerosa y de situación actual. La llave en la misma. Informan al lado. Precio 48 pesos.

A2 33457 15-23 Ag.

SE ALQUILA

En 39 y 6, Vedado, Reparto San Antonio, una casa con jardín, portal, sala, dos cuartos, garage y baño completo. Con derecho a teléfono. Agua siempre. Precio 25, pesos. Informan: F-2293.

A2 992 14-21 Ag.

15 NUMERO 451 entre 10 y 12, altos, terraza, sala, hall, cuatro cuartos, dos baños intercalados, comedor, pantry, cocina, cuarto y servicio de criados. Precio de situación. Dueño al lado.

A2 33435 15-20 Ag.

VIVA en el Vedado, más barato que en la Habana, calle 13 esquina a M, lujosas casas independientes de sala, comedor al fondo, tres habitaciones, baño intercalado, cuarto y servicios de criados con agua caliente. Desde $25. Informa el portero. Telf. F-3365. Garages en el mismo edificio por $5.

A2 33553 15 ag 25

SE ALQUILAN los ventilados altos de la casa Línea esquina a A, compuestos de portal, living-room, seis cuartos, dos baños intercalados, recibidor, hall, comedor, dos cuartos y garage. Informan, M-1510 y FO-2294.

A2 33478 15 ag 22

VEDADO, Tercera 49 entre A y B, alquilo espléndidos modernos bajos, jardín portal, sala, comedor, 6 grandes habitaciones, gran baño, servicio criados, entrada independiente, muy barata. F-4479.

A2 33564 15 ag 21

SE ALQUILA la casa calle 19 número 291 entre C y D, cerca del colegio La Salle, compuesta de sala, comedor, tres habitaciones, jardín, patio, traspatio. Precio de situación. Informes al lado.

A2 33568 15 ago 21

ONCE entre 20 y 22 chalet nuevo, una cuadra de los tranvías de Línea, baño completo, agua caliente. Precio módico. Informan: la bodega y Telf. A-1051.

A2 33480 15-25 Ag.

15 NUMERO 315, casi esquina a C, Vedado, se alquila una casa compuesta de jardín, portal, hall, cinco cuartos, baño intercalado, comedor, hall, pantry, cocina, cuarto y servicio de criados, traspatio, lavandería cuarto de baúles y garage. Precios, $120. Informan, bufete de Arellano, M-3936.

A2 33528 15 ag 29

SE ALQUILA Vedado, H., número 137, entre 13 y 15, bajos, jardín, portal, sala gabinete, comedor, cocina servicios. Altos: terraza, cuatro cuartos, baño. Informan: 15 y H., 190.

A2 1010 14-20 Ag.

VEDADO. Alquilo altos con todas las comodidades, 4 número 15 esquina a 11. Precio de ganga. Teléfono F-3869.

A2 953 13 agos 20

32 Y 34 PESOS. Vedado, 10 y 13, por 10. Altos con cuatro habitaciones, sala, saleta, recibidor. Acera de la sombra. Precios reajustados. F-1814.

A2 785 12-22 Ag.

VEDADO, 15. 337, entre A y B. Alquilo casa, jardín, portal, sala, comedor, cuatro cuartos y demás servicios. Puede verse de 2 a 5 p.m.

A-2. 918. 13-23 Agst.

CALLE 17 No. 150

Entre J. y K., Vedado, se alquilan estos hermosos y ventilados altos, compuestos de gran terraza al frente, sala, saleta, gabinete en la sala, cinco espléndidas habitaciones, pasillo central, dos baños completos, gran comedor al fondo, cuarto de criados con su baño, pantry, cocina de gas, calentador, agua abundante por motor. Informan: Aguacate número 124. La llave en los bajos. Telf. A-2878.

A2 242 8-23 Ag.

HERMOSA CASA

Para Legación, familia numerosa, hall sala, comedor, pantry, cocina, ocho habitaciones, dos baños para familia, espléndido sótano con hall, cuatro cuartos, baño; para oficinas o servidumbre, portales, jardines, doble garage. Calle J., esquina 15. Informan: Línea esquina J. F-6509.

A2 87 7-22 Ag.

VEDADO, calle 20 número 21 entre 15 y 17: Se alquila la planta alta, compuesta de portal, sala, tres cuartos, baño intercalado; comedor, cocina, cuarto y servicio de criado. Precio $40.00. Informan Bufete de Arellano, M.-3936.

A2 681 11-24 Ag.

CALLE N. número 3, entre 17 y 19, a la entrada de Vedado: jardín, portal, sala, 6 dormitorios, cuarto baño, comedor y cocina, garage, cuartos y servicios de servidumbre independientes. Llave e informes en N y Línea. Tel. F-2746.

A2 30804 22-21 Ag.

VEDADO: Lujosa casa moderna, alta, decorada, acera sombra, sala, recibidor, comedor, cuatro cuartos, lujoso baño, cocina, servicio criados. 21 esquina a 14. Precio reajustado.

A2 33522 15 ag 22

ALQUILO la casa calle 4 número 228, entre 23 y 25, bajos y altos, a la brisa, sala, comedor, cinco cuartos, calentador, cocina de gas, garage. Los altos con terraza e igual número de habitaciones, entradas de servicio, tres metros separa de las próxima. Precio de ocasión. Informes en la misma.

A2 440 10-20 Ag.

A-3 Cerro y Palatino.

SE ALQUILA la casa San Antonio 20, con sala, cuatro cuartos y servicios y patio, con dos metros de ancho. Informes: San Lázaro número 281. Telf. U-6666.

A3 33791 17-25 Ag.

ALQUILO a media cuadra de la Calzada del Cerro, Monasterio 2-D., moderna y bonita casa; sala, comedor, tres cuartos, baño intercalado lujoso, 35 pesos. Dr. A. Fernández. Telf. M-2602.

A3 33447 15-25 Ag.

ALQUILO casita, Auditor 7, Cerro, media cuadra Calzada, sala, saleta, un cuarto, 15 pesos. Informan: Aguila 213, peletería. Telf. U-3769.

A3 33459 15-29 Ag.

A-4. Marianao y sus Repartos

ALQUILO hermoso chalecito 11, esquina a 16, alturas Almendares, vías, Correos, colegios, iglesia, tenfrescos saludable, próximo tres tranvías. Propio para familia fino gusto. Informan: FO-2187.

A4 34038 19-23 Ag.

SE ALQUILA una casita con jardín, portal, sala, dos cuartos, cocina, comedor, servicio, hall y patio, todo en 20 pesos, Avenida Primera entre 10 y 11, Ampliación Almendares. FO-1140.

A4 33750 17-21 Ag.

GENERAL Lee y Reina, Quemados Marianao. Casa cuatro cuartos altos; comedor, garage cocina planta baja, acabada construir. Informes M-2863, F-2124. Llave General Lee núm. 3. Encargada.

A 4 33948 18 20 Ago.

CASA con finquita. Se alquila junto al paradero Quemados Marianao, casa nueva, tres cuartos, baño intercalado etc. Platanal siembras etc. 6000 varas. Informes M-2863 F-2124.

A 4 33947 18 28 Ago.

ALQUILERES

REPARTO Almendares frente Ursulinas alquilo casitas independientes, completas, jardín, sala, cuarto, servicios, patio Precio de 7 a 17 pesos. Informes; Encargada. Calle 13 esquina a 2. M-2863.

A 4 33949 18 28 Ago.

REPARTO Miramar, calle 16, entre Quinta y Séptima Avenida, se alquila hermosa residencia, con o sin muebles. Siete habitaciones, dos baños completos. Informan: FO-1736.

A4 33521 15-22 Ag.

PANORAMA esquna a San Jacinto, reparto Buen Retiro, Marianao, compuesta los bajos de jardín, portal, recibidor, sala, comedor, pantry, cocina, cuarto y servicio de criados. Los altos de cuatro cuartos, bao completo y terraza. Precio 50 pesos. Informan: Claudio R. Arellano. A-8297

A4 33527 15-29 Ag.

THE TRUST COMPANY OF CUBA OFRECE EN ALQUILER

La moderna casa Ave. Bruselas al lado de la esquina de la Ave. New York, reparto Kohly, cerca de las Alturas de Almendares, con magnífica vista desde 200 pies altura sobre el río Almendares, dos plantas con amplios jardines, terraza, portal, sala, comedor, cocina, garage, tres cuartos con roperos y baño de lujo. Precio y más informes:

Departamento de Bienes

Obispo 53.— Telf. M-6917

A4 33531 15-25 Ag.

SE ALQUILA chalet estilo Renacimiento, sala, comedor, tres habitaciones y baño completo intercalado, cocina, terraza, 29 entre 28 y 30. Informan: Telf. F-3460.

A4 33383 14-23 Ag.

ALQUILO: Hermosísima casa para Colegio, familia numerosa o Clínica en Marianao: magnífica construcción, una cuadra de fondo, a media cuadra del tren y dos deil tranvía. Informan FO-7172.

A-4 33442 15 24 Ago.

A-5. J. del Monte y Víbora

SE ALQUILA una casa Avenida Acosta, Diez Octubre 677 dos habitaciones, sala cocina, baño, portal, precio 20 pesos.

A 5 33867 18 24 Ag.

JESUS del Monte 59, cerca Tejas, hermoso, amplio, fresco primer piso; cuatro habitaciones, demás comodidades; baño completo Precio de situación. Informan Muralla 11. A-7468.

A 5 33938 18 25 Ago.

HERMOSA casa Juan Bruno Zayas 6 entre General Lee y Lacret sala hal, 4 habitaciones, baño intercalado, comedor al fondo, cocina servicio de criados cuarto alto, garage la llave e informan en el 10.

A 5 33887 18 21 Ago.

SE ALQUILA casa moderna, con sala, comedor, dos habitaciones, servicios completos muy barata. Llaves en la bodega de San Benigno y Rodríguez, Santos Suárez.

A 5 33579 18 21 Ago.

ALQUILO Concejal Veiga número 5 entre Estrada Palma y Libertad casita interior con sala, saleta, dos cuartos de baño y cocina; al frente, portal, sala, dos cuartos, comedor, baño intercalado y cocina. Informan en la misma.

A 5 33942 18 28 Ago.

VIBORA

Estrada Palma 47 bajos, seis cuartos, sala, saleta, jardín, patio. Llave en los altos. Informan: I-4348.

A-5 33872 18-23 Agst.

VIBORA: San Anastasio número 26-C entre Milagros y Santa Catalina. Se alquila con portal, sala, saleta y cuatro habitaciones y demás servicios. La llave al frente, en el 96. Telf. F-5609. Informan.

A5 33725 17-24 Ag.

SE ALQUILA barato chalet de esquina, Pedro Consuegra 27, (antes Lagueruela), frente a la Sociedad Areca, cerca del Paradero de los tranvías. Informa: Pedro Consuegra 25.

A5 33754 17-27 Ag.

UNA CUADRA Calzada, modernos altos, terraza, sala, cuatro cuartos, baño intercalado, comedor, buen vecindario, San Lázaro 77, Carmen. Precio reajustado, 27 pesos. Informan: F-3375.

A5 33690 17-20 Ag.

SE ALQUILA en lo más alto de Jesús del Monte (la loma de Luz), Altarriba 2-A., que consta, sala, saleta, hall, cuatro hermosas habitaciones con sus servicios sanitarios, a cada lado del hall, comedor, pantry, cocina, cuarto de criados, hermoso patio, traspatio y jardín. Informes: Basarrate 18, altos, esquina San Miguel.

A5 33716 17-20 Ag.

MILAGROS 109, entre Octava y Novena, moderna y elegante, sala, comedor, seis cuartos, hermosísimo patio, agua abundante con motor eléctrico. Rebajada 35 pesos. Dr. Arturo Fernández, Habana 86, lunes, miércoles y viernes, de 3 a 7.

A5 33449 15-30 Ag.

SE ALQUILA

Avenida de 10 de Octubre 696, sala, comedor, cinco cuartos, baño, dos cuartos de criados, servicios y garage, agua abundante, alquiler, $50, la llave en la bodega. Informan, 10 de Octubre 697. Telf. I-4252.

A 5 33547 15 21 Ago.

SE ALQUILA, Armas 124, altos, entre San Francisco y Milagros, compuesta de sala, saleta, comedor y dos habitaciones, baño completo y cocina. Informa: Luis González. U-1157.

A5 33803 17-23 Ag.

ALEGRES casas, portal, tres cuartos, reparto Lawton, Buenaventura entre San Francisco y Milagros, cuadra y media tranvía. Nunca han sido habitadas por enfermos. Llave botica, $30. A-8925.

A 5 33655 16 22 Ago.

SE ALQUILA en Armas número 123, entre San Francisco y Milagros, un departamento, compuesto de sala, comedor, cuarto, cocina y baño. Informa: Luis González. Telf. U-1157.

A5 33797 17-23 Ag.

BUENAVENTURA 11. VIBORA

Entre Santa Catalina y San Mariano. Se alquila, barata, hermosa residencia, sala, saleta, comedor doble, seis cuartos, bajos, dos altos, dos baños completos. Informan la misma.

A5 33473 15-20 Ag.

SE ALQUILA en lo mejor y más alto del Reparto Mendoza, D'Estrampes y Patrocinio, Víbora. Hermoso chalet de dos plantas con todas las comodidades. Terreno anexo con arboleda muy propio para recreo y cría de aves. Informan: Teléfono I-6303.

A 5 JIR. Ind.

CASA cómoda. A precio de situación se alquila la cómoda casa Diez de Octubre 590, con sala, comedor, cuatro cuartos, baño completo, servicio de criados, cocina y cuarto de desahogo, acera fresca. La llave en la hojalatería de enfrente. Informes en la farmacia Daniel, Diez de Octubre 632 A. Véala y aproveche la ganga.

A5 33511 15 ag 25

30 PESOS, esquina, altos, frescos, Estrada Palma 77, comedor, sala, 3 cuartos grandes, baño completo, cocina, cuatro vías comunicación. Llave, bajos, I-1377, agua.

A5 33577 15 ag 23

SANTA Catalina 23, Víbora, se alquila casa compuesta de sala, comedor, tres cuartos, servicio, cocina y patio. Precio 27 pesos mensuales. Informan: Bufete de Arellano. M-3936

A5 33529 15-29 Ag.

SE ALQUILA. Hermoso chalet en la Loma del Mazo, calle de Luz Caballero entre Carmen y Patrocinio dos plantas con hermosas habitaciones y baños modernos, tarraza con la mejor vista panorámica de la Habana, agua en abundancia, calentador para todo el servicio de la casa, garage para dos máquinas, cerca de los Colegios Lourdes y Maritas, se da bara. Informes en la misma. Teléfono F-6758.

A5 J. I. R. Indf.

ALQUILERES

ALQUILO

Armas 22, entre San Francisco y Concepción, media cuadra tranvías, sala, comedor, tres cuartos y baño intercalado. Llave bodega esquina San Francisco. Informa: Fonseca, Luz 1-A Jesús del Monte. Telf. I-3361.

A5 435 10-22 Ag.

ALQUILO casita moderna propia para matrimonio muy ventilada con sala, cuarto, cocina, patio, servicios, luz y azotea, 13 pesos. Informan Lacret letra I, entre Cortina y Figueroa.

A5 34017 19-27 Ag.

URGEME alquilar baratas, Chaple 11, 15, una cuadra del tranvía, jardín, portal, baño intercalado, tres habitaciones bajas, dos altas, patio, terraza grande. Informan: I-1354.

A5 34024 19-23 Ag.

ALQUILO Primera número 2, bajos, una cuadra Calzada, sala, comedor, dos cuartos. Llaves: J. del Monte 632. Informes: M-3198.

A5 34031 19-27 Ag.

ALQUILO casa espléndida, San Indalecio 33, entre Cocos y Encarnación, dos cuadras Calzada, portal, sala, saleta, tres cuartos, comedor, cuarto y servicio criados, cocina gas y carbón. Llaves en el número 35. Informes: M-3198.

A5 34029 19-27 Ag.

A-6. Concha y Luyanó.

SE ALQUILAN tres casas modernas, Rodríguez entre Fábrica y Reforma. sala, dos cuartos, baño intercalado, comedor, cocina, patio, traspatio. La llave al lado.

A6 33437 15-23 Ag.

SE ALQUILAN los altos de Arango y Fomento al lado de la bodega con sala, comedor, 2 cuartos y todo lo demás. Precio módico.

A 6 33868 18 27 Ago.

En PEREZ y Justicia Luyanó vendo una esquina con establecimiento con dos casas una por Pérez y otra por Justicia y un solar al fondo cerrado entre de 230 metros, precio de situación informa su dueño en la misma por Pérez.

V1 33879 18-21 Ag.

SE ALQUILAN altos Concha y Velázquez, compuestos de sala, comedor, tres habitaciones, cocina y baño. Informa: Luis González. Tel. A-1157.

A6 33800 17-23 Ag.

A-7. Sto. Suárez y Mendoza.

SANTOS Suárez. Se alquila una casa cómoda y fresca en lo mejor de Santos Suárez. Informa: D-Strampes número 84, entre Libertad y Milagros.

A7 34027 19-23 Ag.

SE ALQUILA la casa Encarnación número 24, esquina Flores, se compone sala, comedor, dos habitaciones, cocina y cuatro habitaciones altas. jardín y garage. Informan. M-3596. Precio. $40.

A7 33666 16 ag 20

ALQUILO. Altos Serafines y San Indalecio, sala, comedor, tres cuartos. Llaves en la bodega. Informes: M-3198.

A7 34030 19-27 Ag.

SAN INDALECIO 42-B., entre San Bernardino y Santa Irene, brisa y sombra, casa nueva, sala, saleta, comedor, tres cuartos, espléndidos baños, patio y traspatio. Precio módico. Llaves al lado. A-1051.

A7 540 10-29 Ag.

SE ALQUILAN casa, Mendoza y Línea, (Santos Suárez), portal, sala, dos habtaciones, baño intercalado, comedor, cocina, patio. Precios módicos. Las llaves en el Pasaje. Informan: Telf. X-2587.

A7 33460 15-20 Ag.

ONCE pesos con luz, alquilo casita interior, independiente, a media cuadra de la línea de Santos Suárez, Figueroa 21, entre Santa Catalina y Milagros. Le conviene verla.

A7 828 12-22 Ag.

SANTOS Suárez, Avenida de Serrano número 43, magnífico piso alto, con todas las comodidades, para mucha familia. I-6759.

A7 33724 17-26 Ag.

SAN BERNARDINO 24, a una cuadra de las guaguas y dos del tranvía Santos Suárez, se alquilan casitas modernas y ventiladas, con luz, a $12, $13, $14 y $15. M-5172.

A7 33844 17 ag 20

PARQUE Santos Suárez, se alquila la casa Santa Emilia 44, portal, sala, comedor, tres cuartos y demás servicios, precio módico, llave bodega. Otros informes, F-4393.

A7 33849 17 ag 21

A-9. Guanabacoa y Cojímar.

GUANABACOA. alquilo casa, Pepe Antonio 5 y medio B., acabada pintar, sala, cuatro cuartos, servicios completos, patio, árboles, comunicación. Precio 27. Llave tienda. Telf. M-6274.

A9 33488 15-23 Ag.

A-12. Solicitud de Alquileres.

SOLICITO local propio para depósito y venta de leche, debidamente revestido de azulejos. Apartado número 1047. Teléfono M-9206.

A12 33474 15-20 Ag.

SE NECESITA una casa en el Vedado o sus alrededores, de seis cuartos y demás comodidades, de planta baja y sobre $80. Beers and Company, O-Reilly 9 1-2. A-3070.

A12 33943 18 ag 21

SE NECESITA una casa en el Vedado o sus alrededores de 6 cuartos y demás comodidades de planta baja y sobre $80. Beers y Co. O-Reilly 9½. A-3070.

A 12 33943 18 21 Ago.

B-1. Casas-Apartamentos.

¡OJO! MONTE 5

Gran casa para familias. Rebajados los precios al 30 por ciento, de acuerdo con la rebaja de sueldos. Habitaciones balcón y lavabo 8, 10, 12. Apartamentos de dos habitaciones a 15, 18, balcón y baño privado; agua caliente, con o sin comida. A-5173.

B1 34022 19-3 Sep.

EN LO MAS céntrico de La Habana, Galiano y Concordia «Edificio Zendegui», apartamento moderno. Precio Económico. I-6348.

B1 34045 19-22 Ag.

J. ESQUINA 21, Vedado, apartamentos lujosos, sala, comedor, uno o dos dormitorios, baño intercalado, cuarto criados, etc. Alquileres situación. Avelino.

B1 266 8-23 Ag.

APARTAMENTOS

Desde $27

Edificio Balaguer

Animas número 1 entre Zulueta y Monserrate.

Palacio Díaz Blanco

Belascoaín 120 entre Clavel y Antonio Díaz

CONSERJE Y SERVICIO ESMERADO EN AMBOS EDIFICIOS

THE TRUST COMPANY OF CUBA

Informes en el

Departamento de Bienes

Obispo 53. M-6917.

B 1 33896 18 28 Ago.

SAN LAZARO 200 y Malecón 62. Se alquilan apartamentos y habitaciones con luz y agua corriente. Precios de situación. Informan encargada. Telf. A-6189 y M-2863.

B1 33349 14-24 Ag.

EDIFICIO «Aguiar», Industria 72 y medio, apartamentos de dos habitaciones y baño completo, luz, limpieza, teléfono, agua caliente y ascensor día y noche. Precios módicos, absoluta moralidad.

B1 125 7-6 Sep.

SE ALQUILA San Miguel 36 y 38 moderno apartamento con sala, 2 cuartos con baño intercalado completo, comedor cocina y calentador de gas. Infirman por el teléfono F-5707 la llave en la sastrería de los bajos.

B 1 33873 18 25 Ag.

ALQUILERES

$16 a $25, apartamentos modernos, ventilados. Sala, cuarto, comedor, baño completo, calentador, cocina gas, edificio estilo Español. S. Lázaro ent. Hospital y Espada, botica, informan.

B1 33585 15 ag 23

VEDADO, calle 35 entre 6 y 8, se alquilan bonitos y amplios apartamentos compuestos de dos habitaciones, cocina y servicios, con luz, todo independiente, acabados de fabricar, a $12, tienen garage, F-3736.

B1 945 13 agos 23

B-2. Locales y Naves.

ALCANTARILLA 36

Se alquila, con armatostes, vidriera, cuatro habitaciones altas. A-1805. Precio de situación. La llave en los altos.

B2 34000 18 ag 22

PAULA 76, BAJOS

Local de 200 metros muy propio para almacén o depósito. Es moderno. Está próximo a Terminal y muelles Llaves, bodega. Informes: M-4803.

B2 34034 19-22 Ag.

PAA ESTABLECIMIENTO

Se alquilan los bajos de Monte esquina a Aguila. Informes: Edificio «Bacardí», Apartamento 401, señor Francisco Torres. A-7830.

B2 34079 19-24 Ag.

SE ALQUILA un hermoso local chiquito propio para comercio o industria, en lo mejor del Vedado, calle 11, entre E. y F., tiene teléfono.

B2 34007 19-22 Ag.

SE ALQUILA en Concepción de la Valla 2, esquina a Campanario, local propio para comercio o industria. Informa: Luis González. Telf. U-1157.

B2 33806 17-23 Ag.

SE ALQUILA en Desagüe, casi esquina a Infanta, un local propio para industria. Precio de situación. Informa: Luis González. U-1157.

B2 33801 17-23 Ag.

LOCAL para bodega, con su armatostes y mostrador, alquilo en el reparto Los Pinos. Avenida del Apóstol y Finlay, con dos accesorias. Precio 35 pesos. Luis González. U-1157.

B2 33810 17-23 Ag.

A PRECIOS MODICOS

Ofrecemos los siguientes locales

Aguiar 71

Bajos, entre Obispo y Obrapía, propio para oficina de banco, compañía de vapores o agencia de seguros, con servicio de limpieza, renta mensual 250 pesos

Animas 1

Bajos, frente a la plaza del Polvorín, en 50 pesos.

THE TRUST COMPANY OF CUBA

Informes en el

Departamento de Bienes

Obispo 53. M-6917.

B 2 33895 18 28 Ago.

PADRE VARELA

Local propio para zapatería, sastrería o tienda, con tres habitaciones, cocina y servicios. Informan: F-2134. Precio $85.

B2 33884 18 24 Ago.

ALQUILO amplia nave en Subirana 99, entre Desagüe y Benjumeda, agua abundante. Precio de situación. Informa: Dr. López Ibáñez. Oficios 12. Telf. M-1518. La llave en la bodega.

B2 33735 17-27 Ag.

A PRECIO DE SITUACION

Nave de 500 metros y 8 de puntal, una habitación y servicios, a dos cuadras Esquina de Tejas 25 pesos. Cruz del Padre 13, por Velázquez. Llaves, bodega. Informes: U-2424 y U-3131.

B2 33762 17-25 Ag.

SE ALQUILAN dos habitaciones con comida o sin ella a hombres solos o matrimonio solo, son muy frescas, precios de situación. Compostela y Muralla altos de la ferretería.

B2 33557 15 ag 20

SE ALQUILA en Bernaza 18, una nave y el primer piso, amplio y muy espacioso, alquiler barato. Informan, Zulueta 36 G, Telf. A-9266.

B2 33560 15 ag 23

ALQUILO en San Ignacio 84, gran local para comercio con entresuelo para oficina, precio módico. Dr. A. Fernández, Habana 86, tercer piso.

B2 33446 15-25 Ag.

LOCAL para depósito y venta de leche, oigo proposiciones a quien desee cederme local equipado. R. Escobar. Apartado número 1047.

B2 33475 15-20 Ag.

ALQUILO en centro de Habana, Virtudes y Escobar, hermoso local esquina, lindamente azulejeado, con puertas metálicas, propio para cualquier establecimiento, baratísimo. Informan: Virtudes y Gervasio, bodega.

B2 33390 14-29 Ag.

ALQUILO un local espacioso, claro y seguro para comercio, industria o depósito, Condé 19, entre Bayona y Picota, cerca Estación y Muelles. Llave en el frente. Informan: I-2053.

B2 33339 14-22 Ag.

PARA MUEBLERIA

Local estupendo, con frente de vidrieras, piso mosaico, mide 8 metros de frente, por 20 de fondo, está vacío hace cinco días, no pierda oportunidad, se da por la mitad de su valor, está en San Nicolás número 221, entre Corrales y Gloria, a una cuadra de Monte. Informan: Gloria e Indio. Telf. A-6827. Avelino G. Arango.

B2 33490 15-23 Ag.

GRAN esquina para bodega, calle de Buenaventura y Dolores, no hay ninguna en frente, alquiler rejustado. Informes: Fernández Hno. Pedro Pernas No. 19. Telf. X-2675.

B2 33495 15-25 Ag.

PRADO 109 frente al Capitolio, próximo a desocuparse, se alquilan los bajos, para café u otro comercio. Informes: F-4939.

B2 32910 30-29 Ag.

SE ALQUILA en Subirana y Peñalver una amplia nave, propia para garage u otra industria, precio $100. Informan en Rayo No. 110. Teléfono A-9743.

B-2. 905. 13-21 Agst.

OFICIOS No. 90, BAJOS

Se alquila hermoso local con doscientos metros cuadrados; pegado al edificio de la Embajada y Consulado de España. Informan al lado, almacén de M. Muñoz y Co. Telf. A-1474.

B2 32969 5-20 Ag.

SE ALQUILA la esquina de Dragones y Campanario, propia para café, tiene armatostes y vidrieras, se admiten proposiciones. Informan en el almacén de tabacos.

B2 512 10-20 Ag.

PARA INDUSTRIA o almacén, San Ignacio 20, 250 metros cuadrados, agua abundante, servicio, instalación eléctrica, burros de calle y mercancías, etc., por 35 pesos mensuales. En el mismo informan.

B2 33126 6-21 Ag.

MURALLA 26, se alquila para almacén o comercio. Informan y llaves en Lamparilla número 9. Telf. A-2950.

B2 452 10-9 Sep.

INQUISIDOR No. 37, BAJOS

Se alquila este amplio local propio para almacén o establecimiento; junto al nuevo edificio de la Embajada y Consulado de España; se da barato. Informan en Oficios 88; bajos. A-1474 almacén de Manuel Muñoz y Co.

B2 32971 5-20 Ag.

BARBEROS: Alquilo el local de la barbería «La Mascota», G. y 17, Vedado, alquiler muy barato.

B2 808 12-20 Ag.

LUZ 36, planta baja, se alquila una nave propia para establecimiento, almacén o taller. Precio 40 pesos. Informan Bufete de Arellano. M-3936 La llave en el bar Nuestra Señora de Belén.

B 33530 15 3 Ago.

B-3 Departamentos.

ALQUILO departamento alto con todos sus servicios indipendientes, $10 con luz, calle 24 entre 25 y 27, Vedado, casa rústica.

B3 33964 18 ag 21

ALQUILERES

SE ALQUILA una hermosísima sala de 9 1-2 m por 6, para consultorio médico u oficinas. Compostela número 55, altos, entre Obispo y Obrapía. Informan en los bajos.

B3 33987 18-20 Ag.

EGIDO 9 al lado del hotel San Carlos. Alquilo departamento con todo servicio 20 pesos; habitaciones interiores y a la calle a 11, 13 y 14 pesos.

B3 33718 17-27 Ag.

PRECIOSOS departamentos sin estrenar, con balcón a los Cuatro Caminos, dos salones, un baño espléndido, cocina, calentador y lavadero. Nada mejor. Belascoaín 644. Informes, entresuelo.

B3 33650 15 ag 26

SAN IGNACIO número 25, antes de mudarse vea estos frescos y hermosos departamentos para familias, con luz, desde $8. Informes el encargado. Telf. F-3365.

B3 33551 15 ago 26

SE ALQUILAN dos departamentos, compuestos de dos habitaciones, baños y servicios, Jesús del Monte 303, frente a Santos Suárez. Informan: Peletería La Americana, Belascoaín 28, Telf. U-5117.

B3 33706 17-20 Ag.

PALACIO AYESTERAN

No alquile sin antes ver estos Departamentos, son los más claros y baratos, exteriores y interiores. Ayesterán 8, casi esquina a Carlos III. Telf. U-7200.

B3 42921 5-20 Ag.

SE ALQUILA buen departamento interior, moderno, claro, fresco; recibidor, tres cuartos, comedor, cocina y magnífico baño en O'Reilly 51, primer piso alto. En el mismo también espacioso local exterior propio oficina comercial o de profesionales. Informan en el mismo de 9 a 12, de 3 a 5. Teléfono I-2692.

B 3 33761 17 26 Ago.

B-4. Habitaciones

COMPOSTELA número 55, altos, entre Obispo y Obrapía, en esta hermosa casa se alquilan amplias habitaciones a hombres solos o matrimonios sin niños. Informan en los bajos.

B4 33988 18 ag 20

SE ALQUILA una habitación alta con servicios en la calle 6 núm. 204 entre 21 y 23. Telf. F-4039 Vedado.

B 4 33956 18 21 Ago.

HABITACION amueblada con baño privado, se alquila en casa de familia a persona de moralidad. Lamparilla 64, altos, entre Aguacate y Villegas.

B4 33978 18 sp 17

ALQUILO en Manrique 2, piso 7, una hermosa habitación, con o sin muebles en 15 y 20 pesos. Vista al mar, ventiladísima, baño, agua caliente. Telf. A-8685; casa seria y silenciosa. Daríase comida en casa.

B4 34026 19-22 Ag.

HABITACIONES Y APARTAMENTOS, BARATOS Y FRESCOS

Se alquilan habitaciones y apartamentos de dos habitaciones cada uno, interiores y con vista a la calle, en Maloja número 1, esquina a Monte y Aguila. Alquiler reajustado, de acuerdo con la situación. Las llaves en la misma. Informes: Francisco Torres, Edificio «Bacardí» 401. Telf. A-7830.

B4 34082 19-24 Ag.

HABITACIONES, Habana 170, frente a Obras Públicas se alquilan habitaciones altas y bajas a 7 y 8 pesos con luz toda la noche.

B 4 33922 18 23 Ago.

SE ALQUILAN en Monte 1 letra C entre Zulueta y Prado habitaciones des de 6 pesos para hombres solos. Informan en la misma.

B 4 33924 18 21 Ago.

TROCADERO ciento quince, tercer piso Departamento seis, casi esquina a San Nicolás, alquilo en doce pesos fresca habitación con balcón calle, baño intercalado. Informes en la misma.

B 4 33740 17 22 Ago.

«LA MATANCERA», Reina 83, esquina a Manrique, habitaciones apropiadas para familia, con servicio, agua, buena comida, moralidad. Precios de lo más económico. Telf. A-0238.

B4 33699 17-24 Ag.

SE ALQUILA en Aguacate 30, segundo piso, una habitación lindísima en casa particular, con todo confort. Más informes al Telf. M-9450.

B4 33731-32 17-26 Ag.

EN EL VEDADO, calle 27 entre 6 y 8, se alquilan habitaciones modernas a 7 pesos, con luz. Las llaves en 27 y 8, bodega.

B 4 33794 17 25 Ago.

SOL 112 y 114; Alquilo fresca y ventiladas habitaciones a 8 y 9 pesos, y Figuras 1, alquilo grandes habitaciones a 8 y 10 pesos.

B4 33719 17-27 Ag.

ALQUILO en casa particular, viuda honorable, dos fresquísimas habitaciones independientes, su baño, 12 pesos a señoras o caballeros; pudiendo vivir como en familia, deseándolo. Milagros 37. Telf. I-6764, I-5192, reparto Mendoza.

B4 33723 19-23 Ag.

HABITACIONES y Deparmentos vista calle, lavabo de agua corriente y luz. Precios de situación. Lamparilla 63, altos, esquina Villegas.

B4 33741 17-22 Ag.

OBRAPIA 96 Y 98

Se alquilan habitaciones con balcón a la calle y un gabinete de mamparas y otras interiores, grandes y frescas, lavabos de agua corriente, luz toda la noche. Son especiales para oficinas u hombres solos, matrimonio solo. Precio de situación. Informes, portero.

B4 33476 15 ag 25

EN LAS CASAS Villegas 93, Animas 121, Habana 157 y Aguila 164, alquilo habitaciones y departamentos, muy ventilados y sumamente baratos. Pueden verse a todas horas.

B4 33431 15-30 Ag.

VIBORA: Habitación fresca, sin muebles, con lavabo a señora tranquila. Se cambian referencias. Informan Telf. I-6186.

B4 776 12-22 Ag.

MURALLA número 20, altos, frescas y hermosas habitaciones, con luz eléctrica, desde $9. Informes, el encargado. Telf. F-3365.

B4 33550 15 ag 25

ZULUETA número 32, frente al instituto, frescas y amplias habitaciones a la calle e interiores, desde $5, con luz, informes el encargado. Teléfonos A-2683 y F-3365.

B4 33552 15 agos 25

SE ALQUILA una habitación con vista a la calle, con o sin comida, a matrimonio u hombre solo, casa de familia, Prado 62, altos.

B4 33538 15 ag 20

VIRTUDES 28 entre Aguila y Amistad. Lugar céntrico. Edificio moderno, habitaciones con muebles, ropa, limpieza, teléfono y demás servicios, desde $15. A-4253.

B4 33573 15 ag 20

EDIFICIO Portas, Cuba 36 y Chacón 2. Moderno, fresco, bien situado. Espléndidas habitaciones con y sin muebles, desde $8. Sólo a personas de estricta moralidad. Informa el encargado.

B4 33572 15 ag 23

EDIFICIO Catedral, casa para familias honorables. Hay ascensor, agua abundante. Habitaciones, y departamento muy frescos. Visitándo este edificio ningún otro le gustará después Empedrado No. 4.

B4 C-6535 11-10 Sep.

M.E.C.D. 2016

ALQUILERES

REGIAS habitaciones «Edificio Alvarez», Obrapía, 99, esquina a Bernaza. A una cuadra del Parque Central. En lo más céntrico de la ciudad Se alquilan regias y frescas habitaciones con o sin muebles, agua caliente y fría, teléfono. Lema de su propietario: ofrecer el mejor servicio higiene y moralidad. Informes directamente con Victoriano Alvarez. Precios módicos: $10, $12, $14, $15 y $20 mensuales. Por días: $1.00 y $1.50.
B4 32999 5-4 Sep.

"CASA Neptuno". Se alquilan hermosas habitaciones con servicios, Neptuno 189, entre Gervasio y Belascoaín. Telf. U-6940.
B4 32638 3-3 Sep.

HABITACIONES. Se alquilan en Reina 49 esquina a Rayo, Muralla núm. 3 altos y Acosta 41. Precios módicos, luz y agua abundantes. Preguntar por la encargada.
B-4. 930. 13-21 Agst.

SE ALQUILA una habitación, Galiano y Trocadero, altos del bar. Informa: Luis González. U-1157.
B4 33802 17-23 Ag.

EN CASA particular, se alquila una habitación amplia y muy ventilada. Precio módico. Amistad 81, segundo piso, entre San José y Barcelona.
B4 33782 17-20 Ag.

AMISTAD 15, altos, entre Neptuno, Virtudes, habitaciones amuebladas, agua corriente, baños intercalados, agua caliente, desde 12 pesos. Moralidad.
B4 33783 17-20 Ag.

HABITACIONES fresquísimas, grandes y chicas, baratísimas, lavabos agua corriente, baño caliente, estricta moralidad. Comida exquisita. Casa, comida y desayuno, $25, punto inmejorable. Galiano 90, principal.
B4 33852 17 ag 20

B-5. Casas de Huéspedes

HUESPEDES «La Matancera», Reina 83, esquina Amargura. Alquilo dos ventiladas habitaciones, una con servicio, otra vista calle; buena comida, orden, precios reducidos. Telf. A-0238.
B-5. 919. 13-20 Agst.

B-6. Hoteles.

HOTEL AMBASSADOR
Clientela permanente de familia del interior y de la Habana. Muy económico, fresco y amplio, precio muy bajos. No hay lujo. Cocina criolla-española. A y Calzada, Vedado. Administrador nuevo.
B6 33144-48 6 sp

HOTEL BELMONT
San Rafael e Industria. M-3773. El más amplio y mejor situado. Con las brisas de una playa, en el corazón de la ciudad. Precios inigualables. Habitaciones y apartamento con o sin muebles. Lujosos baños privados. Agua caliente. Comidas seleccionadas. Nuestra especialidad: familias residentes, viajeros del interior. Una visita y se convencerá.
B6 33161 6 ag 2

Antiguo Hotel de Luz
Espléndidos departamentos, con baño, agua caliente, con o sin muebles, los más frescos y cómodos de la ciudad, a la brisa del mar, ascensor permanente, comida seleccionada a gusto del cliente, precios especiales para familias de estancia permanente, y para nuestra clientela del interior. Informes: Oficios 35. Telf. M-5764.
B-6. 761-917. 12-11 Sep.

Nuevo Hotel Luz
Amargura 47 esq. Compostela.
Teléfono M-2395
Hotel para familias del interior y de la Habana, damos mejor comida por menos dinero. Cuartos a la calle para matrimonios desde $50, una persona $30, 35. Apartamentos $75, 80. Al frente de la cocina su nuevo dueño. Háganos una visita, se convencerá.
B6 518 10-10 Sep.

THE SAVOY
F Y 15, VEDADO
Teléfono F-6616
Situado en un lugar alto del Vedado, con fácil y frecuente comunicación con la ciudad y repartos; rodeado de jardines, con 600 metros de hermosos portales. Las habitaciones tienen ventilación directa, teléfono, closet y baño particular con agua fría y caliente. Precios moderados incluyendo tres excelentes comidas bien seleccionadas; el servicio en mesas separadas para cada familia.
B6 32693 3 sept 3

PALACIO HOTEL
Torregrosa. Compostela 65 esquina a Obrapía. Teléfono M-1366. Su nuevo dueño ofrece residencia a familias estables y del interior, con precios muy reducidos. Excelente comida, se admiten abonados al comedor. Espléndidas habitaciones con baños privados. Elevador día y noche. Se habla inglés.
B6 32310 31 ag 30

QUINTA AVENIDA
HOTEL
Zulueta número 71, esquina a Dragones. Alquilo frescas y ventiladas habitaciones con comida para una persona, a 25 y 30 pesos. Para matrimonio, habitaciones y departamentos con o sin baño, a 50, 60 y 70 pesos. Espléndida comida y esmerado servicio. Telfs. A-1000, M-5778 y M-4630.
B6 32824 5-20 Ag.

HOTEL SANTA FE, S. A.
Se alquilan habitaciones a precios de situación, con o sin comidas, en lo más céntrico de la ciudad. Amistad 61 entre San Rafael y San José.
B6 31792 28 ag 37

HOTEL "ROMA"
Dedicado a familias estables y pasajeros del interior. Gran reducción de precios: excelente comida. Se admiten abonados al comedor. Roof Garden. Servicio a la carta. O-Reilly y Aguacate. M-6944. Cable: Romotel.
B6 C-6517 22-21 Ag.

HOTEL NUEVO
VILLEGAS NUM. 110
Entre Muralla y Sol. Teléfono M-6674. La Administración de este Hotel ofrece a las familias del interior y de la ciudad habitaciones muy frescas, con muebles o sin ellos, comida, agua corriente (fría y caliente), servicio de ropa, limpieza, teléfono y elevador día y noche. Matrimonios, $45 mensuales. Orden, moralidad, buen trato M. Q.
B6 J. I. R. 6 ag 2

ALQUILERES

HOTEL MANHATTAN
Su antiguo dueño Villanueva ha vuelto hacerse cargo de este antiguo y conocido hotel. Se han realizado grandes reformas en el comedor y salón de recibo; cuenta con una excelente cocina a precios sumamente módicos por meses y con comida, precios convencionales, San Lázaro y Belascoaín. Teléfono U-1057.
B6 31741 28-27 Ag.

SE SOLICITAN

S-1. Criadas y Criados.

NECESITO una criada para cuartos, sueldo $20; y un criado de mano, 25 pesos; que sean españoles y tengan recomendaciones. Compostela 58 bajos
S 1 33916 18 20 Ago.

PARA TODOS los quehaceres de una casa pequeña y dos de familia se solicita una criada. Sueldo 12 pesos. Se exigen referencias. Príncipe 14 por Espada, segundo piso.
S 1 33888 18 21 Ago.

S-11. Agentes y Socios.

Cuatro Hombres
Necesito para un trabajo fácil, pueden ganar buen sueldo. Dirigirse a Aguila 337, altos, de 9 a 11 a. m.
S11 33998 18 ag 20

SOLICITAMOS agentes para vender Radios, (actualmente es el artículo más fácil venta), pagamos buena comisión, y nuestro plan de ventas a plazos, es el que mayores ventajas tiene para el vendedor. Diríjase a Universal Music & Comm Co. San Rafael esquina a Consulado.
S11 33696 17-3 Sep.

SE SOLICITAN detallistas que quieran vender con gran margen distintivos de la nueva República española. Dos pesos docena. M. García, Monte 306.
S11 32688 11-20 Ag.

SI SABE vender puede ganar dos pesos diarios, tengo los mejores precios en jabón, chocolate, fideos y quesos. García, Rayo 31, bajos.
S11 33770 17-20 Ag.

SOLICITAMOS agentes para vender Radios, (actualmente es el artículo de más fácil venta), buena comisión, y nuestro plan de ventas a plazos, es y nuestro plan de ventas a plazos, es el que mayores ventajas tiene para sic & y Comm. Co., SEan Rafael esq. a Consulado.
S11 33696 17-16 Ag.

SE OFRECEN

O-1. Criadas y Criados.

SE DESEA colocar una joven española para criada de cuartos o de comedor o manejadora sabe coser y servir la mesa a la rusa y es cariñosa con los niños, tiene buenas referencias. Telf. X-1168.
O 1 33871 18 21 Ago.

SE DESEA colocar un criado de mano en casa particular tiene informes de las casas que ha trabajado; es serio sin pretensiones. Telf. A-6665.
O 1 33869 18 20 Ago.

JOVEN española se coloca de criada de manos en casa de moralidad sirve a la rusa con buenas referencias. Tel. I-7250.
O1 33878 18-20 Ag.

CRIADO español desea colocarse en casa particular acostumbrado a toda servicio fino de comedor, tiene referencias de casas conocidos. Informan. Telf. M-5843.
O 1 33905 18 20 Ago.

JOVEN española desea colocarse de criada de mano o manejadora tiene referencias. Tef. A-3726.
O 1 33907 18 21 Ago.

SE OFRECE una buena criada de mano o de cuartos, tiene muy buenas referencias desea casa de moralidad, informan Telf. U-6377.
O 1 33917 18 20 Ago.

SE DESEA colocar una muchacha española para criada de manos no le importa ir al campo. Telf. I-5550. Tiene referencias.
O 1 33918 18 20 Ago.

SE DESEA colocar una joven española de 15 años para limpiar y ayudar a la cocina no duerme en la colocación, Telf. M-5569.
O 1 33927 18 20 Ago.

SE OFRECEN muchacha española sabe servir bien comedor, otra sabe coser cortar un poco, lavar ropa fina. Ambas de buena presencia y con referencias. M-7112.
O 1 33931 18 20 Ago.

SE DESEA colocar una española para criada de cuartos o comedor o manejadora. Tiene referencias. Informan calle 12 esquina a 11. Telf. F-1661.
O 1 33941 18 21 Ago

SE OFRECE joven española para criada de manos o para todo el servicio de corta familia es formal y sabe cumplir con su obligación. Informan U-6922.
O1 33954 18-20 Ag.

MUCHACHA Húngara educada y trabajadora desea trabajar en casa buena como criada de cuarto, comedor o manejadora con muy buena referencias. Telf. U-5498.
O 1 33955 18 21 Ago.

SE DESEA colocar joven española para la limpieza y ayudar a la cocina, con referencias, duerme fuera. Informan, M-4611.
O1 33994 18 ag 20

SE DESEA colocar española de mediana edad en casa seria, de criada de mano, sabe coser también, ropa de caballero, tiene buenas referencias, no tiene inconveniente ir al campo, A-9744. Encarnación.
O1 33979 18 ag 20

SE DESEAN colocar dos jóvenes españolas, una para criada de mano o de cuartos, otra para limpiar y ayudar en la cocina, tienen referencias. Informan, Telf. U-7056.
O1 33977 18 ag 21

DESEAN colocarse dos muchachas españolas, una de criada de mano o para cocinar y limpiar, la otra para cuartos o manejadora, tiene referencias. Informan, Telf. U-8678.
O1 33972 18 ag 20

SE DESEA colocar una joven española para criada de mano o de cuartos o de comedor, no le importa manejar y es cariñosa con los niños y sabe cocinar, lleva tiempo en el país y tiene referencias, es limpia y formal, para matrimonio solo no le importa cocinar y limpiar, desea familia de moralidad. Informan, F-4230.
O1 33970 18 ag 20

SE OFRECE criada de mano española o de manejadora, le gustan mucho los niños, sabe lavar muy bien y planchar, tiene buenas referencias, teléfonos A-3343, A-3806.
O1 33969 18 ag 20

UN BUEN criado de mano, español, desea colocarse, está acostumbrado al servicio fino de comedor, tiene buenas referencias. Informan, U-4239.
O1 33967 18 ag 20

SEÑORA española de mediana edad, desea colocarse para criada de mano, es trabajadora y limpia, tiene quien la garantice y no tiene pretensiones. Telf. M-2989.
O1 33960 18 ag 20

DESEA colocarse una española para criada de cuarto o comedor, tiene buena presencia y sabe servir a la rusa, cose bien y tiene muy buenas referencias de casas conocidas. Teléfono I-6592.
O1 33957 18 ag 21

DESEA colocarse una señora recién llegada del campo, sabe trabajar de todo, sin pretensiones, sabe algo de costura, puede llamar: Telf. M-2728.
O1 34060 19-21 Ag.

JOVEN cocinero, asiático, desea colocarse casa comercio, particular, cocina americana, española, criolla y repostería, habla castellano correctamente. Informan, Telf. A-4324. Manrique número 110.
O1 34061 19-21 Ag.

DESEA colocarse una joven española buena criada de mano o para manejadora o cuartos; tengo referencias de buenas casas. Telf. A-4792.
O1 34068 19-21 Ag.

MARIA: Joven de color, desea colocarse de criada o manejadora, tiene referencias de las casas donde ha trabajado y desea ganar de 20 pesos en adelante. Telf. A-4521.
O1 34072 19-22 Ag.

SE OFRECEN

DESEA colocarse sirviente, para comedor y otros trabajos análogos, tiene buenas referencias de las casas que ha trabajado, en honrado y trabajador. Llamen: Telf. F-5884.
O1 34074 19-22 Ag.

SE DESEA colocar una joven del país para cuartos, o criada de mano, entiende de costura o cualquier otro servicio. Telf. U-2694.
O1 37019 19-22 Ag.

JOVEN japonés, desea colocarse en casa particular, criado de mano, sabe cualquier trabajo. Llame: Harada Telf. A-9814.
O1 34052 19-22 Ag.

SE DESEA colocar una muchacha joven para criada de cuartos, no le importa repasar ropa, es formal y trabajadora y también señora de mediana edad, para limpiar o cocinar. Informan en el Telf. I-7185.
O1 34025 19-25 Ag.

SE DESEA colocar una joven de criada de mano o de manejadora, española y tiene quien la represente. FO-2672.
O1 33697 17-20 Ag.

ESPAÑOLA se coloca para criada de mano, o cuartos, da referencias. Telf. I-6326.
O1 33703 17-20 Ag.

UNA MUCHACHA española desea colocarse de criada de mano, cuartos o comedor, es formal y sabe cumplir con su obligación; tiene buenas referencias. Telf. U-2417.
O1 33712 17-20 Ag.

DESEA colocarse joven española, de criada de cuartos o de mano, entiende de costura, planchar ropa fina, servir a la rusa, inmejorables referencias. Telf. M-4681.
O1 33722 17-20 Ag.

SE DESEA colocar una joven española, para criada de comedor o criada de cuartos, ha trabajado en buenas casas, sale a las afueras. Informan: Telf. A-0689.
O1 33777 17-20 Ag.

DESEA colocarse española, en casa de moralidad, para criada de mano o matrimonio, tiene referencias. Telf. A-6531.
O1 33778 17-20 Ag.

UNA JOVEN española desea colocarse de criada de mano, manejadora, criada de cuartos o para todo el día, quehacer de poca familia, sabe trabajar y tiene referencias. Informan, Empedrado 62, altos.
O1 33821 17 ag 19

JOVEN española desea colocarse de criada de cuartos o de comedor, sirve la mesa a la rusa, también es manejadora y muy cariñosa con los niños, buenas referencias, lava y plancha ropa fina y sabe zurcir, teléfono A-1969.
O1 33822 17 ag 20

JOVEN española, desea colocarse, sabe cocinar y limpiar y hacer de todo para corta familia, tiene buenas referencias. Telf. F-5841.
O1 33839 17 ag 20

SE OFRECE un criado de mano español, con referencias. Telf. F-5822
O1 33734 17-25 Ag.

DESEA colocarse una joven para criada de manos o de cuartos, tiene buenas referencias. Informes. Teléfono U-2148.
O 1 33945 18 21 Ago.

SE DESEA colocar una joven española, para criada de manos, manejadora o criada de cuartos, no le importa salir a los repartos, tiene referencias donde trabajó. F-5172.
O 1 33919 18 20 Ago.

DESEA colocarse criado de mano peninsular, experimentado en todo esmerado servicio, sin pretensiones y referencias de buenas casas, Telf. A-4792.
O 1 33914 18 20 Ago.

SE OFRECE una señora de mediana edad para la limpieza y ayudar a los quehaceres de cocina, informan Acosta 9.
O1 33906 18 20 Ago.

SE OFRECE joven española, buena criada de mano o para cuartos, es formal y sabe trabajar; tiene referencias de buenas casas. Telf. I-7750.
O1 33767 17-22 Ag.

O-2. Cocineras y Cocineros.

SE OFRECE muchacha española para cocinar, o cocinar y limpiar siendo corta familia, tiene buenas referencias. Telf. M-4887.
O2 33974 18 ag 20

SE DESEA colocar joven española de cocinera y limpieza, o para todo si es corta familia, tiene referencias y hermanos que la representan. F-3524.
O2 33975 18 ag 20

DESEA colocarse joven española para cocinar y limpiar, es limpia y trabajadora, Telf. F-6267.
O2 33996 18 ag 20

SE DESEA colocar señora joven española para cocinar o limpiar o para los quehaceres a corta familia, no duerme en la colocación. Informan: 21 248 entre E y F. Telf. F-2055.
O 2 33921 18 20 Ago.

SE OFRECE una cocinera de color repostera trabaja lo mismo en repartos, otra española muy buena cocinera ayuda en la limpieza tiene referencias, M-7122.
O 2 33932 18 20 Ago.

SE DESEA colocar una cocinera repostera española tiene referencias, duerme fuera de la colocación. Telf. F-6094.
O 2 33889 18 22 Ago.

JOVEN española desea colocarse de cocinera, entiende de repostería, tiene referencias no le importa limpiar algo. Telf. U-5088.
O 2 33911 18 21 Ago.

SE DESEA colocar una joven española, cocinera y repostera, para todo el trabajo de una familia corta. Está práctica en el trabajo y tiene inmejorables referencias. Teléfono A-5126, Barnet número 63.
O2 33986 18 ag 21

DESEA colocarse una joven española para cocinar y limpiar, acostumbrada a servir, tiene buena recomendación de las casas que ha estado. Teléfono U-6688.
O2 33959 18 ag 20

SE DESEA colocar una joven española para cocinar o cocinar y limpiar siendo corta familia, desea buena familia, es formal y trabajadora. M-2111.
O2 33958 18 ag 21

SE DESEA colocar una joven española para cocinar y limpiar a corta familia de moralidad, cumple su obligación, tiene buenas referencias de casa particular. Telf. A-8572.
O2 33982 18 ag 20

DESEA colocarse joven española para cocinar y limpiar, sabe cumplir con su obligación, tiene referencias, M-2464.
O2 33961 18 ag 20

SEÑORA española de mediana edad se coloca para cocinar y limpiar, sabe cumplir con su obligación, Asunción, M-6895.
O2 33973 18 ag 20

SE OFRECE cocinero español, joven, es repostero, conoce bien la cocina criolla y española, con buenas referencias, es limpio y trabajador. Teléfonos A-3343, A-3806.
O2 33968 18 ag 20

SEÑORA española, joven, desea colocarse de cocinera y repostera o para todo, para corta familia; tiene buenas referencias. Telf. F-6079.
O2 34010 19-21 Ag.

BUEN COCINERO y repostero asiático, desea colocarse en casa particular; cocina bien a la criolla, española, francesa y americana; tiene buenas recomendaciones. Informan Teléfono M-5010. Preguntar por José Wong.
O2 34043 19-22 Ag.

DESEO colocarme para cocinar y ayudar, soy de color y de mediana edad, tengo muy buenas referencias y duermo en la colocación. A-8066.
O2 34047 19-21 Ag.

SE OFRECE maestro cocinero experto en toda clase de cocina y repostería, para casa particular o cualquier giro; tengo referencias de buenas casas. Telf. A-4792.
O2 34067 19-21 Ag.

UN JOVEN asiático, desea colocarse en casa particular, cocinero, repostero, cocina bien y limpio, a la criolla, española y americana; tiene buenas referencias. Domicilio: Santa Clara número 3. Telf. A-1472.
O2 34065 19-22 Ag.

SE DESEA colocar una señora joven para cocinar y ayudar algo a la limpieza, dormir fuera. Informan: Telf. M-2148.
O2 33792 17-20 Ag.

SE OFRECEN

DESEA colocarse una muchacha española, para cocinar y limpiar; tiene referencias de las casas donde ha estado años. Telf. FO-2683.
O2 33813 17-20 Ag.

DESEA colocarse inglés, de color, con familia cubana o americana, para cocinar o para limpieza y cocina, con matrimonio, sabe cocinar muy bien y repostería; tiene referencias. Angeles 48. M-8274.
O2 33814 17-20 Ag.

OFRECESE buena cocinera, puede hacer limpieza, tiene referencias, es joven, duerme colocación. U-7985. Mismo teléfono, joven criada, pocas pretensiones, sabe servir. U-7985.
O2 33739 17-20 Ag.

SE DESEA colocar una muchacha española, para cocinar o criada de mano. Informan: Telf. F-6879.
O2 33744 17-20 Ag.

DESEA colocarse una cocinera sabe de repostería, no importa que sea casa comidas, tiene referencias. Telf. A-3090.
O2 33694 17-20 Ag.

SE DESEA colocar un cocinero del país repostero bien sea particular huéspedes o establecimiento sale al campo entro en negocio también. Informe Telf. M-5735.
O 2 33865 18 21 Ago.

SE DESEA colocar una joven de color para cocinar y limpiar. Telf. F-3442.
O 2 33901 18 21 Ago.

ME COLOCO para cocinar y limpiar soy buena cocinera y joven tengo buenas referencias y duermo en la colocación y se limpiar M-5241.
O 2 33881 18 20 Ago.

SE OFRECE una buena cocinera, cocina criolla y española, entiende de dulces, hace plaza. Tiene buenas referencias. Telf. M-2464.
O 2 33903 18 20 Ago.

SE OFRECE señora española para cocinar siendo corta familia cocina y liampia cocina a la española y criolla, lleva tiempo en el país duerme en la colocación, buenas referencias. Telf. A-7431.
O 2 33928 18 20 Ago.

SE OFRECE señora española para cocinar siendo corta familia cocina y pimpia y una muchacha de criada manos y ayuda con niños o limpiar ayudar algo cocina buenas referencias. Telf. M-7508.
O 2 33929 18 20 Ago.

JOVEN Chino cocinero, repostero con buenas referencias, sabe cocinar bien y cumplir su obligación lleva tiempo en el país. Informan. Telf. M-5014 o M-4843 por Antonio Li.
O 2 33874 18 20 Ago.

DESEA colocarse una señora española de cocinera y repostera duerme en la colocación y tiene buenas referencias. Informan. Telf. F-4074.
O 2 33930 18 23 Ago.

DESEA colocarse buena cocinera española o cocinar y limpiar siendo corta familia, puede dormir o no, en la colocación; tiene recomendación; Tel. A-4792.
O 2 33915 18 20 Ago.

SE OFRECE buen cocinero español, cocina criolla, española y francesa, repostería y pastelería, agradable sazón, limpio, es hombre solo, sale a los repartos, Antonio. M-4761.
O2 33784 17-20 Ag.

SE DESEAN colocar dos espaolas, una de cocinera, sabe bien su oficio y cumple con su obligación; la otra criada manos, sabe hacer de todo, no les importa, duermen en casa o en la colocación. M-4218.
O2 33769 17-20 Ag.

DESEA colocarse una señora española de cocinera, sabe cumplir con su obligación. Telf. M-1637.
O2 33695 17-20 Ag.

SE COLOCAN dos jóvenes españolas para cocinar, ayudan a la limpieza, llevan mucho tiempo en el país y tienen buenas recomendaciones. Telf. M-2313.
O2 33698 17-20 Ag.

COCINERO, de color, no saca comida no hace plaza, sabe varias cocinas, muy limpio en su trabajo y en su persona. Se llama Luders Justiz. M-4178.
O2 33371 14-20 Ag.

O-3. Manejadoras

UNA PARDA de mediana edad, desea colocarse para manejar un niño y algún lavado de ropa fina; tiene referencias. Dragones número 104 altos.
O3 34040 19-21 Ag.

O-6. Choferes

CHAUFFEUR mecánico, experto en toda clase de máquinas, 8 años de práctica, se ofrece a familia solvente y honorable, tengo buenas referencias, garantía absoluta y competencia en mi profesión. Telf. F-3891.
O6 33623 16 ag 22

DESEA colocarse un chauffeur español serio y experto en el manejo y práctico, tiene buenas referencias. Tef. FO 1403.
O 6 33913 18 21 Ago.

DESEA colocarse chauffeur español, experto en toda clase máquinas y mecánica, sin pretensiones; tengo referencias de casas conocidas. Telf. A-4792.
O6 34069 19-21 Ag.

O-7. Costureras, modistas y Sombrereras

SE OFRECE señorita muy práctica en toda clase de bordados a mano, para San Ramón mande a bordar sus pañuelos, precio de situación, presenta labores realizadas, va a domicilio. también corta y cose por figurín. Sta. Emilia 136 entre Durege y San Julio. Telf. I-3385.
O7 33836 17 ag 24

MODISTA española se ofrece por días o como mejor convenga, cose y corta por figurín. Informan, A-5788.
O7 33730 17-20 Ag.

MODESTA española desea encontrar casa para coser no le importa ayudar a la limpieza, corta por figurín. Desea casa de moralidad. Tiene referencias. Teléfono F-1408.
O 7 33923 18 22 Ago.

MODISTA, corta y cose por figurín francés, a precio situación, recibo trabajo en mi casa y también salgo a las casas a trabajar y doy clases corte y costura y clases bordados a máquina. Telf. FO-1140.
O7 33751 17-23 Ag.

O-9. Operarios y Aprendices

SASTRERIA se ofrece un cortador español tiene años de práctica corta toda clase de prendas para caballeros posee diploma de honor. Llamen al Telf. F-4414.
O 9 33934 18 20 Ago.

O-10. Oficinistas

JOVEN de 19 años taquígrafo y mecanógrafo con conocimiento de contabilidad, desea colocarse en oficina o casa de comercio sin pretensiones. Informes: Ferretería de Belascoaín y San Rafael. Telf. U-5215.
O 10 33883 18 24 Agot.

TENEDOR de Libros. 30 años práctica, referencias inmejorables. Toda clase de trabajos, oficina especialmente, arreglo contabilidades atrasadas o mal llevadas. Avisos: Teléfono A-7146.
O10 32228 31-30 Ag.

O-12. Ofertas Varias.

SE OFRECE un matrimonio español joven, buena moralidad, no le importa salir al campo. F-3491.
O12 33711 17-20 Ag.

SEÑORA formal, blanca, bien educada, centroamericana, lleva tiempo en el país, se ofrece como ama de llaves hotel o encargada, trabajos análogos, sin pretensiones, sabe cumplir, buenas referencias, habla inglés acepta trabajos convencional. Llamar A-5218. María.
O12 33846 17 ag 20

SE DESEA colocar una muchachita blanca, 15 años, para acompañar a familia o quehaceres. Informan: Marrero. X-2375.
O12 33720 17-20 Ag.

SE DESEA colocar dos muchachos blancos, 18 años para mensajeros u otro giro con bicicleta o sin ella Informan: Telf. X-2375.
O 12 33717 17 21 Ago.

AGENCIAS DE COLOCACIONES

"LA MATANCERA"
A-7740 Sirve rápidamente cocineras criadas, toda clase de servidumbre y empleados de ambos sexos con referencias. Calle Sol 103. Servicio permanente a todas horas.
X 32734 4-4 Sep.

LA CUBAN American Employmen envía a usted cualquier clase de empleado competente y plenamente garantizado para cualquier clase de empleo. Una llamada a nuestros teléfonos le convencerá. Teléfonos A 3343, A-3806.
X 33196 6-21 Ag.

EMPLEADOS competentes para todas clases de trabajos, hombres y mujeres del país y extranjeros, con referencias inmejorables. Beers and Co., Agencia Americana. A-3070.
X 32671 3-24 Ag.

SE COMPRAN

C-1. Casas.

COMPRO casa mampostería, alrededores de La Habana, cerca tranvías o guaguas, sala, comedor, dos cuartos, baño, cocina, patio grande. 1,500 pesos. Hago negocio en el acto, al contado. No corredores. Informa: Moreno letra H., entre Cepero y Arzobispo, Cerro. Hipólito.
C1 33733 17-22 Ag.

C-2. Solares.

COMPRO solar Miramar o Alturas Almendares, 1,200 varas aproximadamente. Pago al contado, $3 vara. Jorge Govantes. San Juan de Dios 1. M-9595, A-5191.
C2 33653 16 ag 26

C-3. Fincas Rústicas.

INGENIO de fabricar azúcar. Deseo comprar ingenio en la provincia de la Habana. Ofertas por escrito con todos los detalles. A Caliger Apartado 1010, Habana
C3 C-R. ind

COMPRO finca rústica, buena tierra, próximo a la Habana y carretera. También casas en la ciudad o repartos. Precio de ocasión. Señor Alonso, 6 esquina 11, Vedado. F-6141.
C3 33582 15 ag 2

C-4. Establecimientos.

COMPRO, VENDO Y CAMBIO
Bodegas y toda clase de establecimientos y propiedades. Bodegas con 300 pesos con todo. Informes: Sr. Suárez, Belascoaín y Figuras, Café.
C-4. 941. 13-23 Agst.

C-5. Muebles y Prendas

A-4559. Compro muebles, liquido casas completas, baúles, maletas, máquinas coser, escribir, burós, archivos, piano, nevera, antigüedades, objetos de arte, ropa hombre, caudales, piano, negocio rápido. A-4559.
C5 34070 19-26 Ag.

C-12. Objetos varios.

NOTA. Admito en depósito con poco alquiler o sin alquiler, enseres de café, fonda y bodega, hoteles, exclusivamente. No malvenda dichos enseres sin antes llamar al teléfono A-6819.
C12 23992 18 ag 21

DESEO comprar una máquina pequeña de rebatir latas. Domínguez. Telf. X-1794.
C6 33944 18-24 Ag.

SE VENDEN

V-1. Casas.

SE VENDE
La nave Florencia 69, Cerro; un tanque para agua, de 3,00 galones; una prensa «Prosperity 38»; un tambor 36 x 32; una centrífuga 20. Véase al Sr. Conradson, tren de lavado del Hotel Sevilla.
V1 34042 19-24 Ag.

200 CASAS en venta, grandes y chicas en todos los barrios, desde 1,500 pesos. Verdaderas gangas. Informa: Ricardo, Concepción 104. Telf. I-3825.
V1 34064 19-28 Ag.

VENDO regalado, regio chalecito de esquina en Alturas de Almendares, próximo tres tranvías, correos, colegios, iglesia, tennis. Propio para familia fino gusto. Puede adquirirlo con 3,500 pesos. Acepto proposiciones Informa: Dueño FO-2187.
V1 34039 19-23 Ag.

SE VENDE una casa por estrenar en Almendares, calle Lanuza entre B. y C., una cuadra de guaguas y tranvías, con jardín, portal, sala, saleta, hall, tres cuartos, baño intercalado, comedor, cocina, pantry, garage, cuarto y servicios de chauffeur, cuarto y servicio de criados y un hermoso patio. Precio 7,500 pesos. Informan en la misma, su dueño. Antonio Llaneras.
V1 33766 17-23 Ag.

GANGA: En la calle Municipio y Fábrica, vendo un terreno que mide 12 x 33, con cinco cuartos de madera, con servicio sanitario, propio para guardar carretones o camiones, lo regalo en 1,800 pesos. Informan: Fábrica 55, altos. Telf. X-2923. No corredores.
V1 33771 17-20 Ag.

CAMBIO bodega por casa, no importa que esté en las afueras, doy vuelto o lo admito. Informa: Tamargo, San José y Belascoaín, café, de 2 a 5.
V1 33757 17-22 Ag.

VENDO casa de mampostería, muy barata y con facilidades de pago, sala, tres cuartos y demás servicios, 1,800 pesos de contado y 1,200 pesos a pagar 20 pesos mensuales. Informa: Manuel Tamargo, San José y Belascoaín, café, de 2 a 5.
V1 33756 17-22 Ag.

V-2. Solares.

ALTURAS de Almendares, se venden dos solares en lo mejor del reparto; precio muy barato. Telf. F-2544.
V2 33729 17-23 Ag.

TERRENO Vedado, calle 23, gran esquina, brisa, cerca 12, 2,500 varas. Precio, 6.75 vara. Es gran ganga. Especule con ella. Facilidad pago. Campanería, Aguiar 68. M-7785.
V2 33983 18 ag 20

SOLARES vendo: Vedado, calle 21, mil varas, a 4 pesos; Almendares, calle E, brisa, 10 por 47, a 2.80; Ampliación, calle 11 entre Segunda y Tercera, mide 13 por 47 varas, precio, 1,000 pesos, es ganga. Campanería, Aguiar 68. M-7785.
V2 33984 18 ag 20

V-3. Fincas Rústicas.

VENDO: Hermosa finca Término Habana, cinco caballerías, 12,000 pesos, cercada piedra, palmares cercados, cochinos, frutales, una caballería hierba paral, casas, tanques, molino. Cuba 108, altos, derecha.
V 3 33453 15 21 Ago.

FINQUITA árboles excelentes; produciendo muchísimos huevos, carretera tierra colorada, casa nueva, agua, luz, platanal $4,500.00 dos plazos, contado 4,000.00 F-2963.
V 3 33899 18 22 Ago.

V-4. Establecimientos.

BODEGUEROS
Una ganga, barra de las más cantineras de la Habana, por una cuarta parte de lo que vale. Yo tengo otro negocio y no puedo atenderla. Ablanedo. Panadería, Sol 39.
V4 33963 18 ag 21

Se liquidan al por mayor las existencias armatostes y vidrieras del bazar de ropa hecha New York Sport. Belascoaín 121.
V4 33935 18 ag 23

VENDO vidriera de tabacos y cigarros en gran café y restaurant, $12 diarios, $40 y comida, último precio, trescientos cincuenta pesos. Monte y Cárdenas, café, Cuenya.
V4 33630 16 ag 22

SE VENDEN

¡¡IMPORTANTE!!
Se venden los muebles del hotel París y derecho al local, por no poderlo atender el dueño. Zulueta 83, preguntar al Encargado. Se da barato.
V4 34023 19-25 Ag.

EN $1,000 se vende una bodega sola en esquina, centro Habana. Alquiler $20, contribuciones pagas, negocio claro, sin trampa. Urge la venta. Reina 3, vidriera. Manuel.
V4 33858 17 ag 20

VENDO BODEGA
1,000 pesos de contado, muy cantinera, vivienda para familia. Informa: Tamargo. San José y Belascoaín, café, de 2 a 5.
V4 33758 17 ag 22

VENDO café sin cantina, 2,100 pesos, punto comercial, todo a la moderna, vende 35 pesos, garantizado, alquiler 40 pesos, buen contrato, persona formal. Informan: Monte y Antón Recio. Benito, café.
V4 33773 17 ag 23

ATENCION BODEGUEROS
Vendo las mejores bodegas de la Habana; una $3,000 y otra $4,500 o mejor admito socio con poco dinero para que las trabaje, vende $60 y $80. Informan, Neptuno y Manrique, Pravia, café.
V4 33997 18 ag 20

VENDO precio situación, Fábrica de Dulces, marca registrada, patente envases, productos acreditados en el comercio, negocio de porvenir con poca inversión; o también solicito socio experto en el giro que aporte quinientos pesos sociedad. Informes: Telf. X-1480.
V4 33755 17-27 Ag.

V-5. Muebles y Prendas.

JUEGO tres cuerpos 50 pesos; sala 20 pesos. Estos precios, por el término de tres días. La Casa Mastache, Concha entre Luco y Justicia, Luyanó. Nota: Vendo también a mueblistas.
V5 33781 17-20 Ag.

MUEBLES y joyas a plazos. Juegos cuarto, sala, comedor. Arte Moderno, hasta con 10 pesos entrada y pagar como usted quiera. Tammbién joyas de todas clases. Grandes facilidades de pago. La Eminencia. Neptuno 188, entre Gervasio y Belascoaín.
V5 946 13-13 Sep.

REFORMAMOS Y ARREGLAMOS
Muebles. Esmaltes. Barnices y tapicería. Mimbres pintados a máquina. Se hacen muebles de encargo. Pedro García, Hospital 20, U-4424. Precios de situación.
PH2 34003 18-2 Sep.

MUEBLES clásicos y arte moderno, muy baratos, al contado y a plazos. Fabricación rápida, según catálogos a elección del cliente. Liquidación de enormes existencias así como Joyería, Relojería, Lámparas, etc., con el fondo y mensualidade que convenga al comprador. La Casa Ruisánchez, Angeles y Estrella. Telf. A-2024.
V5 541 10-10 Sep.

BAULES Y MALETAS
Varios estilos y tamaños. Baules a $3.50, maletas $1.00. Hacemos cambios. La Sociedad, casa de préstamos Suárez 34, entre Apodaca y Gloria. Telf. A-7589.
V5 820 12-127 Ag.

MUEBLES BARATOS
Díaz y Chao. Gran rebaja de precios en nuestras existencias; muebles de cuarto, comedor, sala y recibidor, finos y corrientes, piezas sueltas al contado y a plazos. Tomamos muebles a cambio. Neptuno 197, entre Belascoaín y Lucena. Telf. U-5154.
V5 91 7-6 Sep.

LIQUIDACION DE MUEBLES
Sillas nuevas a $0.80; sillones a $1.50 escaparates, lunas a $12.00; aparadores a 5 y 6 pesos; coquetas a $5.00; baules y maletas, a cualquier precio. Dinero a módico interés. «La Fortuna», Suárez 56 y 58.
V5 32865 5-4 Sep.

MUEBLES EN GANGA
Hay juegos cuarto, $40.00; juegos comedor, $35.00; juegos sala o recibidor, $20; escaparates, $6; con lunas, $12; coquetas, $6; aparadores, $2; mesas correderas, $5 mesas noche, $1.50; fiambreras, $2; 6 sillas y dos sillones, $10; e infinidad de objetos que no se detallan a precios de verdadera ganga.
LA PRINCESA
Dinero sobre joyas a módico interés. San Rafael 107. Telf. U-7926.
V5 AC 7404 31 ag 30

V-6. Maquinarias.

VENDO bomba centrífuga, 4 x 3, 400 galones por minuto. Plantas eléctricas Delco y otras, dínamos, motores eléctricos y gasolina, maquinaria carpintería. Calle 2 número 304, Vedado, teléfono F-1805. A. Zulueta.
V6 33539 15 ag 22

V-7. Automóviles y Accesorios

REGALO Auburn del 29, 5 pasajeros, buen estado, 200 pesos. Zanja número 69.
V7 33995 18 ag 21

POR EMBARCARME urgentemente vendo magnífico Marmon-Roosevelt Sedan, como nuevo. Puede verse diariamente de 3 a 6. Agencia Marmon, 27 y Espada. Telf. U-1799, Félix.
V7 34005 18 ag 22

VENDO cuña Ford, del 28, buen motor, buenas gomas. 60 pesos. Amargura 11, de 9 a 12 y 2 a 4. A-2940.
V7 33736 17-21 Ag.

CHRYSLER-Plymouth Sedán, cuatro puertas cuero, ocho meses uso, completamente nuevo, 5 gomas nuevas, 36 kilómetros galón. Precio situación. U-1799. Félix. También vendo Ford 1929.
V7 33597 16 ag 20

GRAN TALLER DE CHAPISTERIA
Reparación en general de radiadores pintura «Duco», soldadura autógena, de Enrique Padilla, Infanta 5, entre Jovellar y San Lázaro. Telf. U-7267. Esta casa pinta con «Duco» todas las reparaciones de los trabajos de chapistería, con precios muy reducidos y con toda garantía en las reparaciones generales. Mi interés es que sea usted un cliente para siempre.
V7 12462 J. I. R. Indf.

GRAN OPORTUNIDAD. Vendo un cuatro puertas Ford con seis ruedas y seis gomas, en $450. Me urge venderlo. Pregunte por Gilberto en Belascoaín 171.

ESTO SI ES GANGA. Un Twodoor Ford, pintura flamante, con gomas casi nuevas y en perfectas condiciones mecánicas; con un guardafango acanalado lateral y porta-baúl. Lo doy a la primera oferta razonable.

Venga hoy mismo, pregunte por Gilberto y compre el carro. Usted se beneficiará con ello. Padre Varela 171. Teléfono U-1076.

¡OPORTUNIDAD! Cuña Ford del 30, que ha rodado poco y que está en buenas condiciones, la doy a plazos y a un buen precio. Pregunten por Gilberto. Belascoaín número 171.

ME URGE VENDERLO, pues ando corto de plata. Doy o casi regalo un Tudor Chevrolet del 28 con maderas nuevas y buen funcionamiento, puedo dar alguna facilidad aunque prefiero venderlo al contado. Vea a Gilberto en Belascoaín 171.

UN TUDOR DEL 31. Gomas casi nuevas, parte mecánica magnífica. Buena pintura, lo doy a un buen precio. Vea a Gilberto, en Belascoaín número 171.

UN TOWN SEDAN último tipo FORD con muy poco uso. Lo vendemos con facilidades de pago. Gilberto. Belascoaín 171.
V7 CT 15 agos 23

SE VENDEN

ESSEX cerrado 250 pesos. Corrales 217 entre Figuras y Carmen.
V7 33820 17-20 Ag.

V-8. Instrumentos de Música

SOLAMENTE por unos días realizamos unos cuantos pianos de las mejores marcas, de absoluta garantía y los precios muy reducidos por ser procedentes de empeño ya vencidos. Ventas al contado y a plazos. La Predilecta. San Rafael y Oquendo. Telf. U-3847.
V8 245 8-23 Ag.

RADIO de bellísimo mueble, gran alcance y selectividad, claridad de voz, por embarcarme, lo doy en 40 pesos, es una ganga. Lealtad 183 y medio. A-2826.
V8 33795 17-20 Ag.

ESCUELA DE GUITARRA
Profesor Rafael Nadal, enseñanza por los métodos modernos y toda clase de acompañamientos. Precios módicos, clases a domicilio. Neptuno 59 altos. Telf. A-6346.
6 4 33912 18 2 Sep.

UN PIANO moderno, completamente nuevo, se vende en Monte 18. Se da por lo que ofrezcan.
V 8 33848 17 21 Ago.

AFINE su piano, pianola, por $2.50. Absoluta garantía. Virgilio Fernández, procedente de grandes fábricas europeas. Taller de reparaciones de piano y autopianos. Zulueta 36 y medio. M-3040.
V8 292 8 ag 23

ORTOFONICA de bellísimo mueble, con muchos discos, 12 pesos, costó 200 pesos, legítima «Victor», de las mejores que han venido. Lealtad 183 y medio. A-2826.
V8 33525 15-21 Ag.

V-9. Utiles de Oficina

SE VENDE gran máquina de escribir Remgton, último modelo, letras tipo cablegrama. Se da por la mitad costó. Informan: Telf. A-1392.
V9 33523 15-22 Ag.

V-11. De Animales.

VENDO mulos, carros y arreos de todas clases, caballos, mulos de monta, un burro semental de 7 cuartas caballitos ponies, faetones, arañas, cesta de mimbre, cochecitos. TODO MUY BARATO. — JARRO Y CUERVO, Marina núm. 3. Jesús del Monte. Tel. X-2876
V11 C-6539 3-3 Sep.

V-12. Objetos Varios.

SE VENDE un Frigidaire en 300 pesos, propio de café, carnicería o bodega, absolutamente garantizado. Leandro Diez. FO-9291.
V12 34046 19-25 Ag.

SE VENDE un carro de cuatro ruedas, cerrado, propio para pan, harina, huevos, etc., así como una mula de 7 cuartas de alzada, con sus arreos. Puede verse de 6 a 8 a. m. y de 5 p. m., en adelante, Luz 52, Guanabacoa.
V12 33691 17-20 Ag.

SE VENDE una mesa de viuda 5 por 10 y otra de Chicago 4 por 8 informes Zanja 54, Bodega.
V 12 33906 18 21 Ago.

SE VENDE una caja de caudales, combinación yale, en perfecto estado, para negocio pequeño o particular en 30 pesos. Informan: Jesús María 15 primer piso derecha.
V 12 33909 18 26 Ago.

COJAN GANGAS
Liquido a precio situación por haber cerrado mi establecimiento, vidrieras, mostradores, pomos para confituras, molino café, motor, caja caudales y demás enseres. Jesús del Monte 296 esquina Santa Emilia.
V12 33491-92 15-21 Ag.

SE REGALA
Completamente gratis, un carro de cuatro ruedas o un troy en perfectas condiciones con marca nueva de 1931 a 1932, al que compre tres mulos de siete cuartas, también casi regalados se den los tres en 150 pesos, están trabajando en materiales de construcción, en la Ferretería Central, Arroyo Apolo número 37. Telf. I-1582.
V12 33393 14-24 Ag.

BILLARES: Vendo dos de viudas nuevas; una 5 x 10 y otra 5 y medio x 11, se dan baratas, calle Almendares y San Manuel, Marianao.
V12 149 7-22 Ag.

Y- Casas de Préstamos

PARA OFICINA Y DE OCASION
Burós planos y cortina, máquinas de escribir, sumar, libreros, giratorios mesas de máquinas, archivos, mimiógrafos, accesorios. Véalos. Villegas 6. A-8054.
DINERO
Sobre joyas, máquinas de escribir, sumar, calcular, ropas, objetos de arte, compramos muebles de oficina en general. Villegas 6. A-8954
A-8054, MAQUINAS EMPEÑO
Compro de escribir, sumar, en cualquier estado, archivos, cajas archivos, caudales, mimiógrafos y accesorios en todas cantidades. Llame al teléfono A-8054.
Y 32686 3 sep 3

DINERO E HIPOTECAS

SE OFRECE

DINERO
Dos grandes y pequeñas cantidades en hipoteca, desde el 6 por ciento en adelante para la Habana y sus barrios. También tengo para los repartos. Operación rápida y absoluta reserva.
JULIO C. GRANDA
Obrapí 33. Telfs.: M-5921 F-5759.
Z-S-C. 33465 15-15 Sep.

EN HIPOTECA doy 500 pesos a 5,000 pesos, sin comisión, Habana, Repartos, también 6,000 pesos a 30,000 pesos, San Miguel 4, restaurant «El Ariete», vidriera, 9 a 3. Diaz. M-4213.
T-S-O 34058 19-27 Ag.

Dinero en Hipoteca
En todas cantidades al tipo más bajo en plaza. Con la mayor reserva y prontitud.
MIGUEL F. MARQUEZ
Empedrado No. 16, altos esquina a Cuba.
E 1090 Ind. En.

PRESTAMO
Para industria antigua y de desenvolvimiento, se necesitan 5,000 pesos para devolver en diez mensualidades. Se da garantía suficiente para cubrir con exceso el préstamo. Ricardo López. Apartado 2549.
Z s t 33838 17 ag 20

FACILITO dinero sobre créditos hipotecarios, alquileres de casas, bóvedas y panteones con mucha reserva, firmo en el día. J. Llanes. Sitios 42 esquina San Nicolás. Teléfono M-2632.
Z s o 33851 17 ag 27

CREDITOS Hipotecarios. Vendo a créditos de $5,000. Garantía: casa y solar. Descuento 15 por ciento de su valor. Telf. A-0383 de 10 a 11 a. m.
Z V 33882 18 3 Sep.

DINERO
No pierda tiempo, cuando necesite tomar dinero en hipoteca o pagaré vea a Fernández Alvarez, San Ignacio 50. Telf. A.-4432, de 2 a 4. Operaciones rápidas y absoluta reserva.
Zs.o. 33027 5-1 Sep

SE TOMA

NECESITO hipoteca, $15,000 sobre solares en Vedado, valen $50,000; también $3,000 al 7 o-o, garantía propiedad en Vedado, vale $15,000. Jorge Govantes. San Juan de Dios 1 M-9595, A-5191.
Z s t 33652 16 ag 26

BANCOS, compro cheques, libretas, giros, pesetas, Córdoba, Gallego, Acciones Nuevo Frontón, Bonos y Obligaciones del Gobierno, Acciones, Bonos de todas las Compañías, Manuel Piñol, Compostela 111.
Z-S-T. 33746 17-27 Ag.

PARA EL HOGAR

PH-2. Reparación de Muebles

LAMPARAS y objetos de arte. Doramos, plateamos y restauramos, forramos pantallas de seda. Fábrica de lámparas «Electra». Salud 23. Tel. A-7146.
PH2 32227 31-30 Ag

PH 4.—CULTURA FISICA

MECANICO, desde cincuenta centavos hasta un peso limpiezas y arreglos máquinas coser, cocinas gas, gasolina, estufina y calentadores. Corrales 20. Telfs.: A-4519 y M-4661. F. G. Santos.
P H 4 33877 18-22 Ag.

PARA LAS DAMAS

PD-6. De Interés para las Damas

MEDIAS de señora. Se arreglan como nuevas; uno, dos, tres hilos corridos e hilos halados, por 25 centavos. Se recogen y entregan. Informan: F-3006.
P-D. 31256 25-23 Ag.

HERMANAS Camps. Bordados, plisados y toda clase de labores a máquina y a mano. Todo de absoluta garantía. Servicio de mensajeros. Teléfono F.-5402. Línea, 109, entre 12 y 14, Vedado.
PD6 684 11-11 Sep.

ENSEÑANZAS

E-1. Academias.

ACADEMIA SAN ALBERTO
17 número 233, teléfono F-5594, Vedado, mecanografía, taquigrafía «Pitman», «Gregg», «Orellana», inglés, contabilidad, aritmética, preparación, primer año, clases a domicilio, medios internos.
EI J. I. R. 12-11 Sep.

BAILES, R. CAÑAS
Fox Trot, blue, fox, danzón, son, tango argentino y parisión; gimnasia rítmica, cultura física para adelgazar, bailes de teatro. Clases reservadas a domicilio. Empedrado 60.
E 1 33336 37 18 22 Ago.

Academia de Inglés ROBERTS
MALECON 31. ALTOS
TELEFONO A-1317
Clases generales, 5 pesos mensuales. Clases particulares en la Academia y a domicilio. Lección de ensayo gratis. ¿Desea usted aprender inglés? Compre usted el METODO NOVISIMO ROBERTS. Cuarta edición. Pasta, $2.
E1 31076 24 ag 23

E-2. Colegios

COLEGIO SAN ELOY
Pupilos desde 18 pesos al mes. Primera Enseñanza, Preparatoria, Bachillerato, idiomas y Comercio. Se admiten internos, medio internos y externos. Clases todo el verano. Calzada del Cerro número 620. Habana. Telf. I-6002. Pida prospectos.
E2 32639 3-3 Sep.

E-5. Profesores

PROFESORA de primera y segunda Enseñanza, preparación rápida al ingreso de la Escuela del Hogar, Normal e Instituto, taquigrafía y mecanografía. Sabe inglés. Telf. U-1152.
E5 751 12-11 Sep.

PROFESORA americana, tiene dos horas disponibles. Se enseña por cualquier método. Edificio Castro, bajos, derecha. Telf. F-4865.
E5 33432 15-20 Ag.

PIANO Y SOLFEO $3.00
Mensuales, Canto. Violín, Mandolina, Guitarra, Experto profesorado enseña sistema rapidísimo, (práctico); examinándole trimestralmente. En seguida será profesora Tocará preciosas piezas al mes de empezar Especialidad, alumnos haraganes Vamos a domicilio. San Rafael 71. Telf. A-0225
E5 33145 13-10 Sep.

PROFESORA inglesa, tiene algunas horas libres. Dará clases a domicilio o en su casa, colectivas o individuales. F.-5226, de 1 a 2 p. m. y después de las 7 y media p. m.
E5 636 11-25 Ag.

MAESTRO americano, abogado, con certificado de Universidad de Yale. Clases particulares de inglés. M-8979.
E5 563 10 agos 25

PROFESORA francesa ofrece sus servicios, garantiza conversación en corto tiempo; sistema fácil y rápido. Referencias inmejorables. F-1027. F y 19. Departamento 7, Edificio Arcos.
E5 32959 5-20 Ag.

INGLES
Enseñado por profesora americana. Sorprendentes resultados en pocas semanas. El discípulo leerá, escribirá y hablará el inglés en breve tiempo. Lecciones a domicilio también. Miss Kapan. Gran Hotel, Teniente Rey y Zulueta. M-9896.
E5 30913 23-22 Ag.

INGLES, Taquigrafía (inglesa y española), teneduría, cálculo mercantil, caligrafía y matemáticas, a 8 pesos mensuales. Enseñanza a domicilio por el profesor F. Heitzman. (Profesor Normal). Informes: Reina número 30, altos, por Correo o personalmente.
E5 33796 17-1 Sep.

PREPARESE para atender a los turistas, enseñanza rápida y práctica del inglés por maestra titulada de Chicago y New York. 5 pesos mes. A-7406. Cuba 24.
E5 33728 17-24 Ag.

GUITARRA y canto, canciones cubanas, mexicanas, españolas, también clases piano para aficionados. Monte 15, altos de «La Nueva Retreta». Tel. M-6169.
E5 33775 17-1 Sep.

CLASES de Taquigrafía y Mecanografía a domicilio, por Profesor de Academia. Tiene buenas referencias. Telf. M-8112.
E5 33738 17-20 Ag.

INGLES, Taquigrafía, Contabilidad moderna, Matemáticas, Gramática, Preparatoria, a domicilio, Profesor Lista, procedente de la Universidad Georgiana. Precios económicos. Infórmese. Telf. A-3132.
E5 33702 17-23 Ag.

DE INTERES GENERAL

HACE más de un mes desaparecieron varias prendas de la casa de Mr. Molanphy, en Quinta Avenida esquina 8, Miramar y como hasta ahora la policía no ha logrado descubrir nada, se ofrece cien pesos a la persona que devuelva o de noticias a dónde se encuentra únicamente el reloj de oro con el escudo chileno, en esmalte y su respectiva cadena, garantizándole absoluta seguridad de que no será perseguido.
I 34066 19-22 Ag.

GRATIFICAREMOS a quien nos entregue dos libros de contabilidad estraviados en la guagua «Cuba» Vedado-Jacomino. Cazon y Jombao, 23 No. 235, Vedado.
I 33920 18 21 Ago.

HAGO pozos Artesianos, cualquier cantidad de pies, y vendo una máquina de pozo Artesiano que barrena hasta 2,500 pies. Cádiz 77. Antonio Morales.
I 450 10-20 Ag.

RECOMPENSA POR KODAK ROBADO
Camera Cinekodak, pequeña para hacer movies, y gemelos, robados de mi casa, Vedado, agosto 6. Recompenso con 25 pesos a la persona que me devuelva o de informes para recuperar. No se harán preguntas e informantes debidamente protegidos. Todd Attaché, Comercial Americano, Departamento 326, Obispo 7.
Pérd. 33726 17-20 Ag.

IMPERTINENTES. Se ha extraviado la tarde del sábado en máquina de alquiler, se gratificará a quien lo entregue en Cerro 436.
Prds. 33594 16 ag 20

SE VENDEN los tamarindos, naranjas agrias y mamoncillos de la finca Acanas, kilómetro 7, carretera Vento. Informan. Telf. F-2709.
I 12 33609 16 20 Ago.

M.E.C.D. 2016

Agosto 20 de 1931 — DIARIO DE LA MARINA — Ejemplar 5 Centavos

A TRAVES DE LA VIDA

por HECTOR de SAAVEDRA

LA MISERIA Y LA INDUSTRIA

Aunque dice un proverbio ruso que "el que no ha conocido la necesidad no sabe lo que es la dicha", hay otro, que debe ser cosmopolita, que piensa que "no hay virtud que la pobreza no destruya". Los moscovitas deben hablar por experiencia, y sin meterme a quitar ni a dar razón en este asunto, es hecho incuestionable que "la necesidad es la maestra del arte que engendra el genio". Este refrán es persa y en latín se dice: "Magister artist, ingeniqué largitor venter", según me enseñó el Presbítero Don Manuel Espinosa, —q. e. p. d.—, que fué maestro mío y murió de Dean de esta Catedral, ignorando como se dijera en persa, porque ni yo ni el Pater supimos nunca ni una palabra del idioma de Ciro el Grande.

Un adagio español dice: "la necesidad carece de ley" y otro que le es afín, agrega: "A buena hambre no hay pan duro".

Todo esto que la sabiduría de las naciones reasume diciendo que la necesidad es la que engendra la invención, viene a cuento para probar que si nuestro pueblo no tiene ingenio consiste en que sus necesidades son muy limitadas.

¡Ah! Si el pueblo de Cuba tuviera hambre y frío lo veríamos haciendo prodigios. No hay nada que aguce el entendimiento como el estómago. Este aforismo que parece de Sardanápalo, es mío, muy mío y de ustedes también.

En Europa, que en eso de comer todos los días se hila muy delgado, la necesidad de la existencia ha creado entre los miserables una profesión curiosísima: la de "los pescadores de colillas".

En Italia se llaman "trovatori", y en París, que es donde yo he estudiado el tipo, se les conoce por "ramasseurs" ,aunque entre ellos se dicen: "megotiers", forma derivada del "megot" o cabo de tabaco que recogen por el suelo.

La industria esa conoce tres individuos: el "ramasseur", el "marchand" y el "accapareur".El primero es el que recoge la colilla, con la mano o con un bastón o palo que tiene en un extremo unos clavitos puntiagudos con los que pincha y atrae, de debajo de las sillas, en los cafés, el cabo de tabaco o la colilla del cigarro. El "ramasseur" vende al "marchand" el tabaco "en bruto", como lo cosecha. Para reunir una libra de colillas se necesita andar algunos kilómetros.

El "marchand" debe cortar, limpiar, preparar convenientemente, el tabaco de tantos resíduos y en esa operación de mezclarlo, secarlo, impedir que se haga polvo, etc., emplea un buen tiempo. Revende la mercancía al "accapareur".

Este que es el industrial en grande y tiene el monopolio, es el que se fatiga menos y gana más. Algo así como el que compra nuestro azúcar al hacendado que la fabrica, la sufre y la vende a vil precio. Siempre es la misma historia. El productor se revienta mientras que el intermediario engorda.

El "acaparador" es el que vende después el tabaco a una gran clientela que desconoce las más veces el orígen. Su ganancia es incalculable porque procede en grande y vende mucho ya que da más barato y no paga impuestos.

Tal es la historia de esa humilde profesión que consiste en recoger la punta del cigarro que la gente tira después de babosearla.

Aquel resíduo transformado va a la boca de otro y así anda la humanidad, de porquería en porquería, acostumbrándose a la suciedad.

Algunos higinistas han hablado ya de esa horrible industria que tanto se presta a trasmitir la tuberculosis, el cáncer y otras enfermedades. Pero parece que no hay ley que pueda impedir "que un sabio vaya cogiendo las yerbas que otro arrojó".

La causa de todo es la miseria. El hombre impulsado por la necesidad discurre e inventa cosas prodigiosas. Por eso es un peligro y hay que tenerle miedo al hambriento por que cuando no encuentra, nadie sabe a donde puede llevarlo su desesperación.

Por fortuna en Cuba no hay frío ni hambre...

LA COMISION WIGGINS, DE BANQUEROS INTERNACIONALES, ASOMBRA AL MUNDO AL PARTICIPAR EL ACUERDO ABOGANDO POR LA REVISION DE LAS DEUDAS DE GUERRA Y LAS REPARACIONES, ESPERANDOSE CON ANSIA LA REACCION QUE SU ACTITUD CAUSARA EN LOS PAISES AFECTADOS

Wolfang Von Gronau, piloto transoceánico alemán, cuyo vuelo de Alemania a los Estados Unidos, por vía de Islandia y Groenlandia, atrajo gran atención al saberse que buscaba una nueva ruta.

Después de haber efectuado un concienzudo examen de la situación alemana, los banqueros plantean la cuestión a los Gobiernos, pidiéndoles que actúen con toda urgencia

BASILEA, Suiza, agosto 19. AP.—Después de haber asombrado al mundo con una declaración abogando por la revisión de las deudas de guerra y las reparaciones, la Comisión Wiggins de banqueros internacionales espera la reacción que aquélla causará en los Estados Unidos y en las demás grandes potencias.

Respaldado por el prestigio de diez fuertes grupos bancarios, los investigadores Wiggins, en un informe dado esta mañana a la publicidad declaran que el inmediato auxilio de Alemania y de otras naciones que atraviesan una aguda crisis, es esencial, y que a este efecto precisa un nuevo reajuste de los pagos internacionales.

Esta eventualidad, sin embargo, está ligada a la necesidad de eliminar las disputas políticas entre Alemania y las naciones vecinas.

Después de un examen de la situación financiera alemana, los banqueros plantean la cuestión a los Gobiernos y les piden que actúen sin demora. Solamente por medio de los acuerdos que adopten las potencias, siguiendo los consejos que se les dan, podrá restaurarse la prosperidad económica en el mundo, a juicio de los expertos financieros.

El próximo acontecimiento en la situación financiera, relacionado con la restauración de la confianza y de la estabilidad financiera es objeto de discretas especulaciones por parte de los centros bancarios internacionales.

Dos inmediatas posibilidades aparecen a la vista. Convocarán inmediatamente los Gobiernos una conferencia diplomática para resolver el problema de las reparaciones o por el contrario, convocarán una comisión bancaria—bien sea la que preside Wiggins u otra—para que les indique cuales son las medidas que deben tomar?

Los ojos de los observadores se vuelven hacia Washington y París queriendo adivinar la reacción diplomática que ha producido la proposición.

La participación de ambos gobiernos en cualquier movimiento para la revisión de las deudas de guerra y las reparaciones se considera indispensable, por la razón de que los Estados Unidos es el principal país acreedor por el concepto de las deudas de guerra y Francia por el de las reparaciones.

La primera oportunidad que se ofrecerá para discutir las proposiciones de los banqueros es la reunión de la Comisión preparatoria de la Unión pan-europea el 3 del mes próximo en Ginebra.

Pero como los Estados Unidos no pertenecen a ese organismo se cree conveniente que el Gobierno de Washington sea invitado a enviar un representante para que intervenga solamente en ese asunto.

En Basilea se cree que pudiera ser mejor que esa reunión se celebrara en cualquier otro lugar y no en Ginebra, bajo los auspicios de la Liga de las Naciones, con el fin de eliminar toda sospecha por parte de los Estados Unidos. No se espera, sin embargo, que se cambien los planes ya preparados para celebrar la reunión en Ginebra.

También podrá tratarse del asunto en la Asamblea de la Liga de las Naciones, donde se han de reunir el 7 de septiembre los representante de medio centenar de naciones interesadas en la crisis económica mundial.

La actitud francesa es causa de ansiedad, pero se considera muy significativo el hecho de que el informe haya sido firmado por M. Moreau, Gobernador del Banco de Francia, que es íntimo amigo de Poincaré. La primera impresión que se ha recibido en ésta es la de que los franceses se muestran excépticos y que no están completamente dispuestos a aceptar las proposiciones.

FLANDIN INFORMARA SOBRE EL ALCANCE DEL INFORME

PARIS, agosto 19. (AP) El ministro de Hacienda M. Flandin informará mañana al consejo de ministros acerca de la significación del informe de los expertos internacionales sobre la revisión de las reparaciones y las deudas de guerra.

Hasta después de ese momento se cree que el Gobierno se resistirá a hacer declaraciones. Hasta en los propios periódicos de esta capital apenas se hacen comentarios acerca de la proposición.

Créese que el informe Wiggins será el eje de las discusiones en la próxima reunión de Ginebra que tratará del plan para la Unión panuropea así como en la Asamblea de la Liga de las Naciones.

Todos los partidos políticos franceses son contrarios a que se renuncie a la parte de reparaciones incondicionales que cubren los daños hechos a Francia por los ejércitos alemanes.

COMPLACIDOS LOS ESTADISTAS ALEMANES

BERLIN, agosto 19. (AP) Los estadistas alemanes consideran que el informe Wiggins recomendando la revisión de las deudas de guerra y las reparaciones constituye un mayor avance que cualquiera de los anteriores pronunciamientos internacionales sobre el problema.

Las opiniones de los jefes alemanes, expresadas después de haber estudiado detenidamente el informe, han sido dadas a la publicidad por los ministerios de Estado y Hacienda.

Sostienen que las conclusiones de los banqueros internacionales demuestran que la crisis económica mundial ha llegado a ser una cuestión tan dominante que las reparaciones son sólo una subdivisión relativamente sin importancia, y de ahí que no debe seguir envenenando la atmósfera de la política internacional.

Todas las miradas se vuelven ahora a Washington y París, en espera de su resolución, por considerarse indispensable aquélla, toda vez que son los dos países acreedores mayores

La referencia a la necesidad de revisar las reparaciones se comenta con satisfacci, diciéndose que con esa declaración se reconoce la justicia con que ha venido pidiendo Alemana por espacio de varios años un reajuste de las cargas que se han echado sobre sus hombros.

Desde el punto de vista del ministerio de Estado, la conferencia de Basilea puede provocar pronto una reunión internacional de estadistas.

En las discusiones celebradas en París y Londres recientemente, en las cuales tomaron parte siete naciones, se convino en la revisión de las reparaciones y ahora los hechos de Basilea lo han confirmado.

Los representantes del ministerio de Estado dicen que las recomendaciones de la comisión, por sí solas, no pueden sujetar los créditos y el dinero extranjero en Alemania, pero declaran que el sentido común de los acreedores, así como la inteligente opinión pública hará que se haga lo posible por conservarlos en este país.

SATISFACE A ALEMANIA EL INFORME DE LOS BANQUEROS INTERNACIONALES

BERLIN, agosto 19. (AP.)—Los miembros del gabinete alemán recibieron hoy un extracto de los acuerdos adoptados por la comisión designada por el Banco de Basilea para el estudio de las necesidades financieras alemanas que preside Wiggins, pero ninguno de los ministros se prestó a hacer declaraciones.

Informalmente se dice que Alemania está satisfecha con el informe, porque representa lo más que podía obtenerse en las presentes circunstancias. Es intensa la satisfacción del Gobierno, según dice, en la referencia que hace el informe a la necesidad de efectuar una inmediata revisión de las reparaciones.

Según un prominente financiero, es improbable que los miembros del gabinete hagan declaraciones hasta conocer la actitud norteamericana hacia la discusión internacional del informe. Agregó que desea que la actitud alemana no se interprete erróneamente en el sentido de que Alemania no agradece el año de respiro que le ha dado la moratoria de un año de Hoover.

Otro experto resumió el informe de Wiggins con estas palabras:

«En general es bueno; los hechos son razonables, aunque resultan algo dolorosos para Alemania desde el punto de vista del prestigio nacional; pero cuando se considera la mala situación en que se hallan los países acreedores, esto no tiene la mayor importancia.

»Grandes progresos se han hecho en cuanto a apreciar la situación internacional, como lo demuestra claramente el informe Wiggins, pero no son todo lo grandes que hubiéramos de desear.»

GUARDA SILENCIO WASHINGTON ACERCA DEL INFORME

WASHINGTON, agosto 19. (AP.) El gobierno guarda el mayor silencio acerca del informe de la comisión de banqueros que preside Wiggins recomendando la revisión de las deudas de guerra y de las reparaciones.

En la Casa Blanca se dijo que el presidente Hoover ha leído los despachos de los periódicos en que se hace un resumen del informe, pero que no tiene ningún comentario que hacer.

Los funcionarios del departamento de Estado manifiestan que no saben si el texto del informe ha sido cablegrafiado por los funcionarios diplomáticos norteamericanos en Suiza.

Un alto empleado del departamento dijo que el documento es de «gran importancia», pero se negó a añadir una sola palabra más.

LA PRENSA ALEMANA DICE QUE EL PLAN ES DE ALIVIO TEMPORAL

BERLIN, agosto 19. (AP.)— Los periódicos de la noche hacen referencia al informe Wiggin considerándolo como un paso en la dirección más conveniente, pero agregan que apenas logrará ser más que una medida de auxilio de carácter temporal.

«El resultado es lo que se esperaba y por tanto a nadie ha disgustado», dice «Germania», organo del partido del canciller Bruening. «Es un claro diagnóstico del caso de Alemania y demuestra lo que debe hacerse. Por vez primera desde el tratado de Versalles, una comisión internacional de expertos ha asegurado que las cargas que se han impuesto a Alemania son demasiado pesadas, pero no alivia tal peso. Corresponde ahora a los jefes extranjeros traducir las palabras en hechos.»

Los demás comentarios son del mismo tono, mostrándose la mayoría de los periódicos agradecidos a la Comisión porque ha considerado las deudas no como una cuestión simplemente alemana, sino de vital importancia para el mundo.

INGLATERRA NO CONOCE OFICIALMENTE EL INFORME

LONDRES, agosto 19. (AP.)— El ministro de Estado británico no tenía conocimiento oficial esta mañano del informe de la comisión Wiggins que recomienda la revisión de las deudas de guerra y las reparaciones.

En espera de noticias oficiales de Basilea los funcionarios de Estado no quisieron hacer declaraciones. Manifestaron, sin embargo, que todo el asunto puede considerarse ahora como un problema que atañe principalmente a los financieros y banqueros y no a los gobiernos.

Mrs. Juanita Burns, aviadora norteamericana, dice que está preparándose para un vuelo sin escalas de Seattle a Tokío. Otros audaces aeronautas han pretendido realizar este vuelo, atraídos por un premio de 25,000 dólares que espera al triunfador en Tokío.

TOPICOS MUNDIALES

POR SCRUTATEUR

—¿EL TEATRO IDEAL?
—BARBARA COSTUMBRE.
—AUTENTICO.

BERNARD SHAW a André Ransan: —¿El teatro ideal? Grandes salas con butacas baratas. Una vez el director de un teatro ofreció 50 libras a cambio de una iniciativa para atraer público: «Yo se la doy ahora mismo—le dijo—, y gratuitamente». Y escribí: «Espectadores: En el teatro X estaréis mejor sentados, mejor alumbrados y más calientes que en vuestra propia casa, y os costará menos caro que vuestra calefacción y vuestra luz». La iniciativa tuvo un gran éxito y coincidió con la apertura de un teatro en la orilla izquierda del Támesis, donde una mujer inteligente, ayudada por Rockefeller, daba espectáculos bellísimos a bajo precio y... con un déficit espantoso.

Y Shaw concluye en un tono moralizador.

—Aquella dama perdió muy inteligentemente el dinero de los demás.

Y sigue:

—Son muchas las actrices que desfilan por mi casa. Por lo general, las jóvenes atacan a las viejas, que obstruyen su carrera y que deberían saber retirarse a tiempo. Las viejas se quejan de las jóvenes, que no saben nada, que desprecian sus prerrogativas y que las reducen a la miseria.

El teatro es una válvula necesaria a la actividad de ciertas mujeres. Los hombres tienen la política; las mujeres, la escena. Pero una mujer que quiera verdaderamente triunfar en el teatro debe hacer abstracción de todos los grandes sentimientos. No puede ser una enamorada sin perjuicio de su carrera.

P.—Sin embargo, Ludmilla Pitoef tiene siete hijos.

S.—Pero una madre de siete hijos no es lo mismo que una enamorada. Y, además, los Pitoef tienen una fe maravillosa en su arte, que admiro, aunque en muchas ocasiones haya tratado yo de quebrantarlo. Pero ya he renunciado...

Shaw ríe su propia malicia y añade:

—Las actrices saben hacerse muy bien su publicidad. Emma Grammatica me pidió una carta para publicarla antes del estreno de «Santa Juana», en Roma. Le envié algunas líneas, deseándole un gran éxito, y cuál no sería mi sorpresa al encontrarme, ocho días después, con una carta mía en los periódicos completamente distinta, y por la que me informé que yo había escrito aquella obra «expresamente» para Emma Grammatica, «porque se parecía tanto a Juana de Arco, que llegaban a confundirse».

En cuanto a Isabel Bergner siempre tuvo la creencia de que para interpretar bien a un dramaturgo era preciso salir, comer y... amar con él. ¡Y sé que se ha hablado mucho de haberme interpretado mejor que nadie! Pero yo no las he desmentido nunca. Hacen su oficio de actrices como yo hago el mío de autor. Cada uno está en su papel.

EE el sur de Francia se persigue a los pájaros, no por odio, sino por el gusto de comérselos. Esa bárbara costumbre indigna tanto a personas cultas, que un gran diario de París, avergonzado de lo que se abusa en Mont de Marsan y en Provenza de la cacería de ciertas aves, pues ni siquiera son respetadas las golondrinas, pide la adoptacion de medidas defensivas para los pájaros.

«¿Con qué derecho—pregunta el periódico—se quejan los campesinos de las Landas de que en su región no se den ciertos frutos si persiguen a los pájaros, que se alimentan de los insectos destructores?»

"AHORA» de Madrid, dice:—Las inscripciones de las estatuas que rodean a la antigua plaza de Oriente en Madrid, han sido sometidas a un cuidadoso expurgo por algunos republicanos espontáneos.

Allí donde aparecen las palabras rey o reina—don Pedro I, rey de Castilla; doña Berenguela, reina de Castilla y León—se han tachado cuidadosamente. En cambio se ha respetado a Alfonso VII el Emperador.

Pero lo gracioso es lo ocurrido con Ramón Berenguer, conde de Barcelona. ¿Qué dirán ustedes que han tachado? El Berenguer. ¡Vaya dinastía antigua la de estos Berengueres!—dirían los celosos espontáneos.

SE NEGOCIA UN TRATADO FRANCO-RUSO

Este Pacto será de no agresión y es seguido con gran interés mundial

PARIS, agosto 19. (AP).—Continúan las negociaciones con el embajador del Soviet de Rusia acerca de la concertación de pacto de no agresión sugerido por el embajador el mes pasado, y se cree probable que el acuerdo se firmará acaso antes de que se reúna la Asamblea de la Liga de Naciones en septiembre.

El asunto no ha llegado todavía a manos de Aristide Briand, ministro de Estado, a causa de que se halla enfermo, y no se terminará el convenio hasta que Briand reanude las conversaciones.

Un alto funcionario del Ministerio de Estado dice que el representante de Rusia había sugerido el pacto durante las negociaciones de un tratado comercial y que hasta ahora en lo que a Francia respecta el citado convenio, caso de que llegue a firmarse, no alterará en lo más mínimo las relaciones exteriores francesas.

LOS CENTROS INTERNACIONALES SIGUEN CON INTERES LAS NEGOCIACIONES

PARIS, agosto 19. (AP).—Tanto es lo que se ha avanzado en las negociaciones de un pacto de no agresión entre Francia y Rusia, que los jefes franceses dijeron hoy que será firmado dentro de algunas semanas.

Gran número de pactos de no agresión, particularmente entre las naciones europeas, se han concluido atendiendo las indicaciones de la Liga de las Naciones, que ha pedido a todos los países que por medio de tales pactos precipiten la causa de la paz.

Aunque hay tendencia en algunos círculos franceses a no conceder gran importancia al pacto de no agresión con Rusia, los centros internacionales siguen las negociaciones con gran interés por creer que pondrá a Rusia dentro de los principios políticos enunciados por la Liga y que a ese pacto seguirán relaciones políticas y económicas más estrechas entre Francia y Rusia.

EL HIDROAVION «DO-X» SEGUIRA HOY EL VUELO DE TRINIDAD A MIAMI

PORT OF SPAIN, Trinidad, agosto 19. AP.—El hidroplano alemán DO-X llegó hoy a este puerto procedente de Pará, Brasil, vía la Guayana holandesa.

Permanecerá en este puerto toda la noche, saliendo por la mañana para Antigua, Puerto Rico, Port au Prince y Miami, llevando correspondencia para la Pan American Airways. Un sello especial se ha inaugurado para conmemorar el vuelo desde Trinidad.

EL DIRIGIBLE «CONDE ZEPPELIN» SALIO AYER PARA FRIEDRICHSHAFEN

LONDRES, agosto 19. AP. — El drigible «Graf Zeppelin» salió a las 7.34 de la tarde de hoy para Friedrichshafen después de haber maniobrado largo rato sobre Inglaterra.

La nave aérea llevó algunos pasajeros en su paseo por el territorio británico, los que desembarcaron en Hanworth, siguiendo viaje él dirigible para Alemania algunos minutos más tarde.

LA RUTA AEREA ANTARTICA DEPENDE DE LOS ESTUDIOS HECHOS EN GROENLANDIA

COPENHAGUE, Dinamarca, agosto 19. AP.—La realización de una futura ruta aérea por el Antártico entre los Estados Unidos y Europa depende del estudio meteorológico y geográfico de Groenlandia, en opinión de los miembros de la expedición británica que regresaron hoy de Scoresby Sound después de una estancia de trece meses en Groenlandia.

La expedición sacó quinientas fotografías y formuló un mapa de una extensa área comprendida entre Angmagsalik, hacia el Norte, hasta Kangerlung, y hacia el sur hasta Umivik.

Barcos que se Esperan en la Presente Semana

Durante la presente semana se esperan los siguientes barcos:

Agosto 20. — «Munargo», de Miami; «Florida», de Key West; «Santa Bárbara», de Valparaíso.

Agosto 21.—«Cuba», de Tampa y Key West; «Turrialba», de Nueva Orleans.

Agosto 22.—«Oriente», de New York; «Florida», de Key West; «Cartago», de Guatemala.

ESTACIONADOS LOS CASOS DE PARALISIS INFANTIL HABIDOS EN NUEVA YORK

WASHINGTON, agosto 19. AP.—Los casos de parálisis infantil han disminuído en la ciudad de Nueva York la semana pasada; pero el número total en todo el país continúa siendo el mismo.

El Servicio de Salubridad Pública informó hoy que ocurrieron 1,031 casos en esa semana con relación a 1,029 la precedente semana. El Estado de Nueva York acusa 600 casos, 512 de los cuales ocurrieron en la ciudad de Nueva York, contra 676 casos, 591 de ellos en Nueva York la semana precedente.

AUXILIO A LOS DESEMPLEADOS EN E. UNIDOS

Medidas adoptadas por el Presidente y Gobernadores de varios Estados del Este

NUEVA YORK, agosto 19 (A. P.) El presidente y los gobernadores de dos Estados industriales del Este, mencionados como aspirantes a la presidencia en las elecciones de 1932, tomaron hoy medidas públicas para aliviar el desempleo que se sufre en la nación.

El gobernador de Pennsylvania, Gifford Pinchot, envió una carta al presidente Hoover pidiéndole que convoque una legislatura especial del Congreso, para que estudie la ayuda federal a los desocupados.

El presidente Hoover designó a Walter S. Gifford, presidente de la American Telephone and Telegraph Company, para que prepare una organización nacional que coordine todos los auxilios estatales y municipales a los hombres sin trabajo, con centro en Washington.

Y en el discurso que pronunció en Ithaca, Nueva York, el gobernador Franklin D. Roosevelt anunció que nombrara una comisión para que estudie el financiamiento por el Estado, de casas en el campo para los obreros de las ciudades, con objeto de mitigar de alguna manera la miseria, en escala enorme, que sufrirá el pueblo el invierno próximo.

R. BARAHONA A SANTA CLARA

México envió un mensaje de pésame al Gobierno de Cuba

Por enfermedad, presentando el correspondiente certificado médico, el Director de Sanidad concedió las siguientes licencias a empleados del Departamento: Doctor Juan M. Paez, inspector médico adscripto al Negociado de Inspección Médica de la Habana; Pilar Cabrera, enfermera del Servicio de Higiene Infantil de Santiago de Cuba, y a Carlota Tranzado, enfermera del Hospital de Enfermedades Infecciosas «Las Animas».

CASA DEMOLIDA

El señor Restituto Sánchez, propietario de la casa calle Paseo sin número, entre 33 y 35 y cuya clausura había sido ordenada por Sanidad, comunicó ayer al Director del Ramo había sido demolida dicha casa en virtud de sus pésimas condiciones sanitarias, ordenándose por tanto, archivarse el expediente iniciado.

UN CEMENTERIO

Ha pasado a estudio y aprobación de la Junta Nacional de Sanidad el proyecto de ampliación del cementerio civil de Los Palacios, provincia de Pinar del Río, propiedad municipal.

APELACION

El doctor José Genaro Sánchez ha presentado al Secretario de Sanidad un recurso de apelación contra una resolución dictada por la Dirección de Sanidad en la que se confirmaba lo ordenado por la Jefatura Local de la Habana. El doctor Rodríguez Barahona ha solicitado el expediente relacionado con la resolución con el fin de proceder a la sustentación del citado recurso.

A SANTA CLARA EL SECRETARIO DE SANIDAD

A las tres y quince minutos de la tarde de ayer partió en automóvil para la ciudad de Santa Clara el doctor Victoriano Rodríguez Barahona, Secretario de Sanidad. Le acompañaban el doctor Calonge, jefe de Inspección Domiciliaria y el coronel del Ejército Libertador y Capitán Retirado del Ejército, señor Rafael Cañizares, Jefe de Maternidad de la Secretaría.

EMPLEADOS QUE FALTAN

Se ha ordenado a todos los jefes locales de la República informen urgentemente del número de empleados que faltan de sus oficinas desde el día primero de los corrientes, ya sea por enfermedad o abandono de destino.

El doctor Barahona declaró a los periodistas haberse comprobado que no había ningún médico sanitario alzado.

LA MUERTE DEL DOCTOR AGRAMONTE

El Secretario de Sanidad recibió ayer un cable del doctor Rafael Silva, jefe del Departamento de Salubridad de México, en el que le envía un mensaje de condolencia al Gobierno y al pueblo de Cuba por la muerte del doctor Aristides Agramonte, fallecido el lunes en New Orleans.

El mensaje fué contestado por el doctor Barahona dándole traslado del mismo al señor Presidente de la República.

CASA CLAUSURADA

Ayer fué aprobada la clausura de la casa calle Santa María entre Aldecoa y Almendares, en esta capital, de la propiedad del señor Rafael Sánchez, por haberse comprobado las pésimas condiciones sanitarias en que se encuentra.

DEL PROBLEMA ECONOMICO DE LA G. BRETAÑA

Durante todo el día de ayer estuvo reunido el Gobierno para estudiar dicho asunto

LONDRES, agosto 19. (AP).—Al final de todo un día dedicado por el gobierno a etudiar las proposiciones de la Comisión Económica encaminadas a realizar enormes economías en los presupuestos, los ministros se separaron para cenar, anunciando que reanudarían por la noche las deliberaciones.

No se ha dado a la prensa ninguna nota acerca de sus planes, pero persiste el rumor de que los ministros han acordado aumentar los aranceles el diez por ciento. Debido a la persistencia del rumor, acerca del cual los funcionarios del Gobierno no han querido hacer comentarios, mejoraron las cotizaciones en la Bolsa.

En los centros afectos al Gobierno se hablaba de la posibilidad de un aumento de los aranceles y en los círculos laboristas bien informados se dijo que el Consejo de Gremios está dispuesto a aceptar tal medida por considerarla preferible a otras que se habían propuesto, sobre todo si se la hace acompañar de un impuesto sobre los valores que tienen un interés fijo.

LLOYD GEORGE VA A REPONERSE A UNA FINCA

LONDRES, agosto 19. (AP).—David Lloyd George, que recientemente sufrió una operación, se encuentra lo suficientemente repuesto para trasladarse la semana próxima desde su residencia, en la carretera Addison, en Londres, a la casa de campo que tiene en Surrey Hills.

Una vez en su granja «Bron-eede» entre sus vacas, carneros, jardines y huertas, el exprimer ministro se repondrá rápidamente, y después irá a Gales.

Lloyd George es el único jefe político inglés que no participa activamente en las negociaciones relacionadas con la crisis financiera inglesa.

ACLARACIONES A UN PROYECTO

Han dirigido una carta al Dr. Alemán, a la Esc. de Comercio

Los señores José Mijares Díaz y Miguel García Valdés, Decano p. s. r. y Secretario, respectivamente, del Colegio de Contadores, Profesores y Péritos Mercantiles de la Provincia de Santa Clara, se han dirigido al doctor Antonio Alemán Ruiz Director de la Escuela Elemental de Comercio de la Habana, refutando distintas apreciaciones en cuanto a la actuación del Decano y en cuanto a las gestiones que cristalizaron en el proyecto de ley del Representante doctor Alfredo Barrero sobre balances y estados de ganancias y perdidas.

EL PROYECTO

El doctor Barrero propuso que dichos balances, cuando alcanzaran la suma de cien mil pesos declarado como capital, debían ser certificados por Contadores, Profesores Mercantiles o Péritos, iniciativa que tuvo el asentimiento de varios directores de Escuela.

NECESIDAD DE NUEVAS PERSPECTIVAS DE TRABAJO

Significan los firmantes que el proyecto obedeció a la necesidad en que se encuentran las Escuelas Elementales de Comercio de buscar un campo decoroso donde sus graduados puedan desenvolver sus actividades libremente sin estar sujetos a la esperanza vaga de un empleo público. De lo contrario nadie estaría dispuesto a sufrir tres años de esfuerzos por adquirir conocimientos que no tendrían ni siquiera la oportunidad de poder demostrar.

OTROS ASPECTOS DEL PROYECTO

Aseguran que sólo tratan de ser utiles al Estado, facilitando su labor fiscalizadora, utiles al comercio y a la industria, evitándoles las inspecciones periódicas de los representantes del Fisco ya que al ser responsables civil y criminalmente el Estado atenuaría la a veces mortificante vigilancia que ejerce; sirviendo de estímulo, además, para la consolidación de los planteles.

LA ACTUACION DEL DECANO

Informan al doctor Alemán Ruiz los firmantes que la designación del Decano señor Roberto León E. Arnaud, uno de los más destacados organizadores del Colegio obedeció al deseo de todos sus miembros, sin que influyera su carácter de ex-profesor, y que si se extendió en la denominación del Colegio a los Profesores y Péritos Mercantiles respondió a un deber de afinidad por encontrarse en las mismas condiciones que ellos para el desenvolvimiento de sus actividades.

NOTAS DE FUERA

POR GASTON MORA

Un escritor norteamericano sostiene la tesis de que la democracia, es decir, el gobierno del pueblo, se derrumba en los Estados Unidos porque la maquinaria electoral **no la** maneja el electorado, sino las oligarquías, las cuales extraen de la misma lo que quieren. El sistema electoral, exclama, se ha mecanizado en este país, en el que todo, en substancia, es **maquinismo.** Y agrega en otro pasaje de su trabajo "El electorado es libre de votar, pero por medio de la maquinaria montada y manipulada por la oligarquía plutocrática." Será, decimos nosotros, muy malo el sistema electoral de los Estados Unidos, pero con él se mantiene la libertad en ese país, y ella es lo fundamental. Con ella todo es tolerable. Si una "oligarquía plutocrática" domina, "opera" la maquinaria electoral en la Unión, son, también, oligarquías las que usufructúan el régimen electoral en otros países. Una oligarquía "jacobina" es "el maquinista electoral" en Rusia. Una oligarquía "militar" funciona en Alemania. Una oligarquía "financiera" mueve la maquinaria electoral en Francia. En Italia el electorado vota lo que quiere la maquinaria fascista. Y en España, antes del advenimiento de la actual República, suceso celebrado por la opinión liberal y democrática del mundo entero, la maquinaria electoral "daba" productos conservadores o productos liberales según fueran conservadores o liberales los maquinistas. La cosa llegó a tal extremo, que grandes periódicos de Madrid, de aquella época, dijeron que unos cuantos bufetes de esa capital controlaban o fiscalizaban los comicios, sacando de ellos los candidatos que querían. En el aludido trabajo se dice que únicamente en Inglaterra "no" hay maquinaria ninguna que impida, estorbe o dificulte la libre votación, y esto porque el cuerpo electoral es el maquinista. Lo propio acontece en Suiza, en Holanda y en los países escandinavos; Dinamarca, Suecia y Noruega. Exclama nuestro autor. "En la América latina no hay que hablar ni de maquinaria electoral ni de electorado".

Un periódico de Europa dijo en un editorial, que la guerra mundial había sido horrorosa, no sólo, y en primer término, por la sangre derramada—la sangre de la juventud florida de las naciones beligerantes—sino, también, por la enormidad de las riquezas destruídas en esa terrible contienda, fecunda en males, y estéril en bienes". Y otro periódico, en un profundo trabajo, dice, con este motivo, lo siguiente. "La guerra mundial fué espantosa por la muerte y la ruina que sembró. Por el odio que despertó entre los beligerantes. Odio acaso inextinguible. Pero la lucha produjo algunos efectos benéficos. Libró a tres grandes naciones de sus respectivas autocracias imperiales, sustituyéndolas por regímenes republicanos, más o menos liberales, algunos hasta jacobinos—como el de Rusia—, pero, al fin ,republicanos. Republicanizó, también, a Turquía, y resucitó a Polonia, reviviendo y uniendo sus fragmentos históricos. Y ha dado a los pueblos la conciencia de su derecho y de su fuerza". La guerra mundial fué un mal. Mas en todo mal, dice un publicista italiano, hay siempre algún efecto, algún resultado benéfico. Esta filosofía, un tanto consoladora, ha hecho decir a un pensador alemán, "que cuanto ocurre, ocurre necesariamente, y que hasta el mal coopera a la obra de la evolución humana", filosofía ésta que hubimos de comentar en un artículo que hace meses publicamos en este lugar. Claro está que lo mejor hubiese sido que no hubiera habido la guerra mundial. Creemos que ella hubiera podido evitarse. Después de la catástrofe, todo el mundo ha querido rehuir la responsabilidad, achacándola a los otros. Nadie quiere cargar con ella. En vez de dilucidarla, lo que es ocasionado a mantener encendidos los odios, lo que importa a los pueblos es practicar una política de apaciguamiento y concordia, y que ni ellos ni sus gobernantes se olviden de esto que dice la Biblia. "Sólo en la Justicia está la Paz".

M.E.C.D. 2016