1ª SECCION

EL DIARIO DE LA MARINA es el periódico más antiguo de Cuba. Fué fundado en el año mil ochocientos treinta y dos.

Servicios especiales de España.

DIARIO DE LA MARINA

MIEMBRO de The Associated Press. Esta queda autorizada para usar nuestros servicios y noticias de información.

Hilo directo con New York.

1ª SECCION

AÑO IC.—NUMERO 154 | Acogido a la franquicia postal | LA HABANA, JUEVES, 25 DE JUNIO DE 1931.—SANTOS GUILLERMO Y EVA | TIEMPO PARA HOY: VARIABLE | EJEMPLAR: 5 CENTAVOS

HEMEROTECA MUNICIPAL MADRID

SI NO HUBIERA UN NUEVO PRESUPUESTO, NO SE PODRIA REBAJAR POR DECRETO EL SUELDO DE LOS EMPLEADOS PUBLICOS: HE AHI LA TESIS DE LOS CONSERVADORES

DERROCHE AUSTRALIANO

Por ANTONIO ESCOBAR

En Australia, el 25 por ciento de los obreros agremiados están desempleados.

Australia no tiene socialismo completo puesto que no ha llegado a la supresión de la propiedad individual; lo que tiene es lo llamado «control social», o socialisteo y que consiste en una vasta intromisión del Estado en los negocios de los ciudadanos.

Los resultados no han sido buenos, a juzgar por ciertas cifras y ciertos hechos. Cerca del diez por ciento de la población se compone de empleados del gobierno. La Deuda Pública es de 900 dollars por cabeza, la proporción mas alta conocida; como también lo es la de los impuestos por cabeza: nada menos que 70 dollars.

El gobierno es el único dueño de los ferrocarriles, que dejan todos los años un considerable déficit.

Ese personal «cobrante» del gobierno, que asciende al diez por ciento de la población, se compone de 230 mil individuos; todo un ejército. Los jornales de los obreros agremiados son fijados por la ley; y comete delito el patrono que pague menos, aunque el bracero se contente con lo que recibe.

Pero la ley no puede impedir que un 25 por 100 de los obreros agremiados este ahora desempleado. El gobierno subvenciona con primas de exportación a muchos productos para que se puedan pagar los altos jornales sin que baje la venta de esos artículos en el extranjero.

Como consecuencia de esa deuda pública abrumadora ha venido algo con que no contaban los socialisteantes: la pérdida del crédito. No se puede pagar el interés de la Deuda actual ni tomar más dinero prestado.

¿Qué hacer? Mr. Lang, primer ministro de uno de los Estados australianos, el de Nueva Gales del Sur, ha propuesto una repudiación parcial de la Deuda; esto es, **robar** a los acreedores algo de lo que se les debe. El ministro de Hacienda de toda la Australia, Mr. Theodore, es partidario de una limitada emisión de billetes, sin resguardo de oro; medida que no agrada al primer ministro, Mr. Scullin.

El gobierno de Australia ha ayudado al de Nueva Gales del Sur a pagar su Deuda. Pero a ese gobierno ¿quién le ayudará?

Los banqueros ingleses han prestado ya demasiado a aquel país; ven algo turbia la posibilidad de la cobranza y no están dispuestos a prestar más. En Londres alguien dijo hace tres o cuatro años, cuando ya los gobiernos australianos habían tomado mucho dinero de aquellos banqueros:

—Es disparatado y de una evidente imbecilidad que el capitalismo británico preste a esos gobiernos el dinero con el cual hacen la guerra al capital.

Y está bien dicho; porque se trata de gobiernos laboristas, de tendencias anti-individualistas, que gracias a esos fondos pueden llevar adelante su socialisteo.

Se explica que procedan así, puesto que nada pierden haciendo fuego con pólvora ajena. Pero ¿qué explicación tiene la conducta de los prestamistas de Londres?

El afán de lucro y la baja moralidad de los banqueros. Estos, suceda lo que suceda, cobran su comisión por colocar los empréstitos. Los que corren riesgo son los tenedores de bonos—los **gogos**, como les llaman en Francia—que se exponen a perder su dinero si lo han dado para gobiernos en quiebra, o como el ruso, que repudian totalmente sus deudas.

Menos mal, si en este caso, el gobierno de Londres, imitando al de Washington, emplease en la Australia su Infantería de Marina que ocuparía las aduanas y controlaría la Hacienda para cobrar la deuda.

Eso se puede hacer con una de las desvalidas repúblicas americanas, pero no lo intentaría el Gobierno de Londres con un Dominio británico, porque protestarían los demás Dominios y también el pueblo de la Gran Bretaña.

Nueva York.

Otro Dos Volcanes Comienzan a Hacer Erupción en el Japón

TOKIO, Japón, junio 24, (AP.) — La erupción de dos volcanes más en el Japón es el tema a que dan preferencia los periódicos de hoy. Con ellos son cuatro los que han iniciado erupciones dentro de una semana, y dos al mismo tiempo que ocurrían terremotos.

El monte Iogatake, montaña de azufre, en la prefectura de Gifu, y el monte Hachido, son los nuevos volcanes que se mencionan en los informes periodísticos de hoy.

Hay noticias de que el Hachido comenzó a lanzar vapores en gran cantidad, el lunes por la mañana, con el acompañamiento de temblores de tierra continuos y violentos. Dos erupciones se sucedieron. Se dice que una aldea de setenta casas sufrió muchos daños, poniendo en fuga a toda la población del distrito la lluvia de cenizas, y también que las cosechas de la isla donde han ocurrido los fenómenos volcánicos han quedado completamente arruinadas.

Hoy comenzarán en la Cámara los debates sobre la reforma de la presente constitución

Por segunda vez los conservadores hábilmente dirigidos por los doctores Castellanos y Cruz hicieron fracasar ayer tarde los Presupuestos.

La sesión se caracterizó por lo movida y plena de incidentes, algunos de ellos personales y violentos.

Tres de la tarde.

En la Presidencia Guas Inclán. En las secretarías Cruells y Alberni.

Los conservadores no entran en el salón de sesiones, pero el líder Castellanos ocupa su escaño y pide que se pase lista. La ordena el Presidente. Los bancos liberales se van nutriendo a medida que el oficial de actas va llamando a los representantes. Zorrilla que ha sufrido la operación de un flegmón en la cara llega con aire de enfermo, de saco oscuro y ocupa entre aplausos su asiento. Prisciliano Piedra viste de blanco e irrumpe en el hemiciclo, el bastón en la diestra y el sombrero en la izquierda, casi corriendo, para responder a la lista...

Rodríguez Ramírez protesta de que el señor Castellanos esté fiscalizando la lista cuando ya lo hace el secretario Cruells.

Guas Inclán declara que hay 65 representantes en el salón y se aprueba el acta.

Urquiaga dice: Que a la vista de la actitud de los conservadores el Partido Liberal parece recobrar sus antiguos bríos y que cuando el grupo

(Continúa en la Ultima de esta Sección.)

ANOCHE SE ANUNCIO EN WASHINGTON QUE ERA CASI DE OCHOCIENTOS SESENTA Y OCHO MILLONES DE PESOS EL DEFICIT DEL GOBIERNO NORTEAMERICANO

El día 15 del actual se creía que habría de subir a 1.099 millones de pesos

WASHINGTON, junio 24. (AP) El enorme deficit de los presupuestos de los Estados Unidos tuvo hoy una subida, después de haber descendido en una semana cerca de doscientos cincuenta millones de pesos.

La rápida merma de los pagos por el concepto de impuesto de ingresos personales (segundo trimestre), que llegaron a su máxima el 17 de junio, se unió hoy a los grandes gastos departamentales, para explicar un nuevo aumento en el deficit, de dos millones ochocientos mil pesos. Por la noche se anunció en la Hacienda que el total de aquél es de 867 millones 646.731 pesos.

No obstante esta elevada cifra, el deficit federal es ahora menor que el 15 de junio, fecha en que se registró el tremendo máximun de 1.099 millones de pesos, aunque después descendió más de 250 millones, al tomar gran impulso los cobros y los ingresos.

WHITNEY HABLA DEL DEFICIT Y DEL CONSUMO

NUEVA YORK, junio 24. (AP.)—Richard Whitney, presidente de la Bolsa de Valores de Nueva York, en su informe anual a la Comisión de gobierno de ese importante centro, hace amplia referencia al déficit que sufren actualmente el Gobierno de los Estados Unidos y numerosas empresas y dice que uno de los medios de impedir los peligrosos periodos de depresión, es tener un conocimiento más científico del consumidor, bajo todos los puntos de vista.

(Pasa a la Página CATORCE)

"HAY UN CLAMOR, EN EUROPA Y AMERICA CONTRA EL RESULTADO MEDIOCRE DE LAS ENSEÑANZAS"

Así dice Gabriela Mistral y agrega: «Cedamos la mitad de nuestro reino al estudiante»

Ayer, desde la tribuna de la Institución Hispano Cubana de Cultura, la gran poetisa y educadora Gabriela Mistral, dictó la segunda conferencia de las que tiene ofrecidas. Tituló la conferencia «Autodidactismo» y como todas las disertaciones de esta admirable mujer, despertó vivo entusiasmo en el auditorio que la escuchaba.

Comenzó Gabriela Mistral hablando del via crucis de la formación individual y declaró que conocía la integridad de las potencias que nos guarda el autodidactivismo, señalando las formas diversas que aquel presentaba.

—Hay una pedagogía —dijo— de repecho, que llamaremos pedagogía heroica; hay una pedagogía con un paso de «promenade» y que llamaremos

(Pasa a la Página CATORCE)

SE CREE QUE LA CONVENCION DE CORPORACIONES ECONOMICAS SE CELEBRARA EN LA FECHA FIJADA

Todas las organizaciones de la Habana son contrarias a aplazar el acto, que estiman es urgente

En vista de la contestación del presidente de la Cámara de Comercio de Cuba a la Asociación Nacional de Agentes Comerciales, en que se afirma la imperiosa necesidad de celebrar el día 30 del actual la Convención de Corporaciones Económicas, y de la solicitud enviada a la citada Cámara de Comercio, organizadora de la Convención, por varias corporaciones económicas de la Habana para que el acto trascendental sea aplazado a fin de que se pueda estudiar detenidamente el problema económico actual hemos creído oportuno recoger las impresiones de las personas y entidades que no comparten la opinión de que la Convención deba aplazarse.

En los siguientes párrafos podemos resumir las opiniones de las distintas personas entrevistadas:

«Varias organizaciones de la Habana y todas las del interior son contrarias al aplazamiento.

«La situación económica actual que ha venido, desde hace tres años, agravándose de día en día, es absolutamente insostenible. Es preciso buscarle un remedio práctico y urgente, si se quiere que el comercio y la industria de la República, ya reducidos a vivir una vida agónica,

(Continúa en la Ultima de esta Sección.)

LA JOVEN AMERICANA QUE MATO A SU ESPOSO EN CAMAGUEY HA RECURRIDO ANTE EL SUPREMO

A pesar de haber matado en defensa propia la Audiencia de Camagüey la condenó a cadena perpétua. Tenía el cuerpo lleno de heridas. Se halla enferma, con gran depresión nerviosa

CAMAGUEY junio 24.— La señora Ruth Kinsey de Cabra, aguarda en la cárcel de esta ciudad el resultado de la apelación presentada al Supremo contra la sentencia de la Audiencia de Camagüey, que la condenó a cadena perpetua, por haber dado muerte a su esposo, Luis Eduardo Cabra, comerciante colombiano, a corta distancia de Camagüey. Los dos esposos tuvieron un violento altercado por la posesión de una hija de ambos, nombrada Hilma, de doce años.

Ruth Kinsey nació en Fulton, Missouri, pero desde muy temprana edad fué traída por sus padres a Cuba, viviendo en Camagüey y en Colombia durante treinta años. En esa república suramericana conoció al hombre con quien se casó en 1923 y al que seis años despéus había de dar muerte.

(Pasa a la Pagina CATORCE)

LO QUE VE LA OPOSICION EN EL ANTEPROYECTO DE PRESUPUESTOS

LOS gastos calculados para Sanidad y Beneficencia, ascendentes a $3.771.129.67, superan en $41.490.05 la cantidad que al hacerse el reajuste proporcional le señaló la Hacienda.

Pese a eso, los mulos al servicio del Departamento, con lo que es sabido que se asigna para alimentarlos, difícilmente pasarán el próximo ejercicio económico sin morirse de hambre, en el supuesto de que no hallen campos en los cuales se permita que vayan a pastar.

Acaso ocurra lo mismo, por idéntico motivo, a los infelices enfermos que acudan a los hospitales, con la diferencia, en contra, de que no les quedará más remedio que limitarse a la dieta; y no es mucho mejor la suerte que espera, como consecuencia de las rebajas de sueldos, a los modestos empleados de ésta y las demás Secretarías, y a los familiares que de ellos dependan. Por lo menos tendrán que sufrir un año de semiayuno. No es mucho sacrificio, que digamos. Así no habrá un obeso entre los pequeños burócratas ni en sus casas.

Es cierto que en Sanidad sólo han quedado sin rebajar en el 20 por ciento las partidas reservadas para subsistencias y medicinas con destino a los hospitales aumentándose algo la correspondiente al «Calixto García»; pero son exiguas, más teniendo en cuenta que el número de asilados fatalmente habrá de aumentar por el hecho de que cada día van siendo menos, debido a la desocupación forzosa, las personas que pueden disponer de recursos para atender a su asistencia médica o pagar la cuota necesaria para recibirla en las asociaciones de carácter mutualista que la prestan. De ahí el augurio que hacemos en cuanto al mantenimiento de los enfermos indigentes.

Pero no todos los hospitales y asilos quedan dotados como están en la actualidad. En el anteproyecto figura una asignación de $20.000.00 para el «Instituto de Homicultura y Creche Nena Machado» y otra de $5.000.00 para la «Creche Berta Machado», aumentándose, en una pequeña parte, las cantidades con que se subvenciona a la «Creche Finlay», a la «Escuela de Sordos-Mudos», al «Asilo Santa Susana» y al «Hospital de San Lázaro».

Aparecen también en el anteproyecto plazas de nueva creación. El personal de la «Clínica de Mujeres Dr. Francisco María Fernández», establecida en esta capital, se aumenta con un mecanógrafo para la Dirección, a quien se asignan $427.00 anuales de sueldo; con un telefonista, un portero y una costurera, que devengarán, respectivamente, $239.00; con un auxiliar de farmacia que tendrá 192.00 pesos, y con un electricista y un mecánico, a cada uno de los cuales se les señalan $144.00 de haber. En cambio, se suprime el chofer para servicio de la ambulancia y lo que venía figurando para sostenimiento del vehículo, así como las partidas para combustible y alumbrado, correspondientes al capítulo de atenciones varias.

El Hospital de Baracoa resulta también favorecido. Se aumentan en él las siguientes plazas: un médico de visita, con $576.00 anuales; una enfermera graduada, con $518.00; un mayordomo, encargado del material, con $427.00;

(Continúa en la Ultima de esta Sección.)

INICIATIVA QUE NO PARECE VIABLE

EN este despertar de la conciencia pública, que se manifiesta ansiosa de transformaciones fundamentales en todos los órdenes, capaces de dar una sólida estructura al Estado y de impulsar a la Nación, asegurando para uno y otra normas mejores de vida, es natural que los profesionales ofrezcan ideas y promuevan iniciativas, porque en ninguna otra clase es más imperativo el ejercicio de la ciudadanía y el deber de señalar caminos, que en los hombres de alta cultura.

Atento a ese deber el Colegio de Arquitectos, ha propuesto recientemente que se refundan «las dos cámaras existentes en una Asamblea Legislativa, siendo designada la mitad de sus componentes por sufragio directo y la otra mitad por las corporaciones de las profesiones, las industrias, el comercio, la agricultura, la banca, los gremios obreros, etc., otorgando a estas corporaciones la facultad de retirar el mandato a sus representantes y sustituirlos en cualquier tiempo».

La idea, bien intencionada, empieza por ofrecer el inconveniente que hay en el carácter mixto que tendría la Asamblea. Por otra parte, siendo, como es, en su casi totalidad, extranjera la banca, y en gran proporción la industria y el comercio, y no habiendo divisiones por nacionalidad entre los obreros, nos hallaríamos con que quizás la mayoría de los sufragios para la designación de los legisladores que eligiesen las corporaciones formadas por esos elementos económicos y sociales, no sería cubana, cosa de todo punto inadmisible.

Mejor parece, para los fines a que tiende la proposición, instituir, sin desvirtuar la naturaleza que debe tener el parlamento político, uno de carácter estrictamente económico, incluyendo ésta entre las reformas constitucionales. Para ello hay la ventaja de que no habría que inventar nada, sino simplemente adaptar, tomando como modelo el organismo de esa clase creado en Alemania, acerca del cual existe una obra, por cierto traducida al español, del Dr. Georg Bernhard. Pero siempre sería indispensable dilucidar el derecho de los extranjeros a intervenir en la elección de representantes al indicado Cuerpo, aunque se limitase a ser consultivo.

Hacia esto puede hacerse derivar la acción iniciada por el Colegio de Arquitectos, con posibilidades de buen éxito. Ahora bien, acaso no haga tanta falta crear instituciones, como pugnar afanosamente por que se eleve el nivel intelectual y moral de los hombres que ejercen funciones públicas. Y a eso es a lo que con ahinco tienen que propender, y están propendiendo por lo que se advierte, los ciudadanos que poseen conciencia o van adquiriéndola, de lo que individual y colectivamente importa no abandonar nunca, por ningún motivo, los deberes que impone la ciudadanía, menos hacer absoluta dejación de ellos, porque es algo que más temprano o más tarde se paga y a veces muy caro.

CONCLUSOS PARA FALLO LOS RECURSOS DEL DR. COSME DE LA TORRIENTE ANTE EL SUPREMO

Hay quien estima se declararán mal admitidos por no haber agotado la vía administrativa

Ante el Tribunal en Pleno del Supremo, presidido por el Ldo. Juan Gutiérrez Quirós é integrado ademas por los Magistrados José V. Lapia, Juan Manuel Menocal, Manuel Fuentes García, Juan Federico Edelman, Julio Ortiz Casanova, Pedro Pablo Rabell, Tomás Bordenave, Gabriel Vandama, Marcelo de Caturla, Temístocles Betancourt, Francisco de Rojas, Adriano Avendaño, Raúl Trelles y Pedro C. Salcedo se vieron ayer los recursos de inconstitucionalidad establecidos contra la vigencia de la Ley de Emergencia Económica y, por consiguiente, contra la legalidad del Congreso que la votó y del Ejecutivo que la sancionó, poniéndola en vigor.

A éste acto no asistió tan numerosa concurrencia como la q. lo hizo cuando el día anterior se celebró la vista del recurso de igual naturaleza establecido por el doctor Herrera Sotolongo.

Fueron recurrentes en ésta ocasión los doctores Mario Lamar y Carlos Saladrigas, del bufete del Dr. Cosme de la Torriente, los que se consideran perjudicados por haberles sido aplicada la referida Ley de Emergencia Económica en su carácter de Profesionales.

Para sostener la procedencia de los recursos informó el doctor Cosme de la Torriente, pronunciando una elocuente oración en la que se esforzó en demostrar al Tribunal las violaciones de la Carta Fundamental que estima se han llevado a cabo con la promulgación de la citada Ley por Poderes que,—dice, es-

(Continúa en la Ultima de esta Sección.)

AGASAJOS A LOS MEDICOS EN MEXICO

Las delegaciones que asistirán al III Congreso Panamericano serán objeto de varios festejos

Numerosos actos para agasajar a las delegaciones médicas que concurrirán al III Congreso Médico Panamericano y especialmente a la delegación cubana, organizan los médicos mejicanos y las autoridades del Departamento de Salubridad de la República Azteca, según anuncia el doctor Landa del referido Departamento.

El jefe del Departamento de Cuarentenas de Veracruz ofrecerá una cordial recepción a los médicos extranjeros. Esta recepción a los médicos cubanos la organiza con entusiasmo el doctor Adolfo Ferrer, que hasta hace poco estuvo en la Habana.

Los médicos cubanos, que se asegura pasarán de cuarenta, llegarán a ciudad de México el 24 de julio próximo, a las seis y media de la tarde; y el 26, a las nueve de la noche se celebrará la sesión inaugural del Congreso en el Anfiteatro Bolívar bajo la presidencia del Jefe del Estado ingeniero Ortiz Rubio, con asistencia del Cuerpo Diplomático.

En este acto harán uso de la palabra el presidente de México, el presidente de la Asociación Médica Panamericana, doctor Francisco María Fernández; el presidente del Congreso y un delegado de cada República americana.

LAS DIETAS A LOS MAESTROS ENUMERADORES DEL CENSO NO PASARAN DE $0.75 POR DIA

El nuevo censo, según la ley que aprobó ayer el Senado, será hecho en condiciones de gran economía. El debate político en la Alta Cámara quedó aplazado para el próximo lunes

Hubo ayer sesión en el Senado, dando comienzo a las cinco y media de la tarde, bajo la presidencia del doctor Vázquez Bello.

Al pasar lista contestaron 26 señores senadores.

Comenzó con la aprobación del acta de la anterior, prosiguiéndose con la lectura de los mensajes del Ejecutivo y la Cámara, referentes, respectivamente, al movimiento de fondos y a las últimas leyes aprobadas por los representantes.

LA MOCION SOBRE EL RADIO

Se dió cuenta de la moción del señor Camps, que conocen nuestros lectores, referente a trasmitir por radio las sesiones del Senado y tras una exposición de motivos hecha por el señor Camps, se acordó su pase a la Comisión de Gobierno.

LA MOCION CONSERVADORA

Leída la comunicación que los conservadores enviaron al Senado a virtud de un artículo publicado en el «Heraldo de Cuba», se acordó, a petición de los señores Díaz Pardo y Fernández Hermo, dejar el asunto para la sesión del lunes próximo, repartiéndose antes copias de dicho documento.

LA LEY DEL CENSO

Previo acuerdo de urgencia, fué leída y aprobada la proposición de ley del doctor Viriato Gutiérrez relacionada con la formación del nuevo censo, cuya parte dispositiva es como sigue:

PROPOSICION DE LEY

Artículo I.—El párrafo tercero del artículo V de la ley de 4 de diciembre de 1930, promulgada el día 6 del propio mes y año se entenderá redactado en la forma siguiente:

«La Junta Central Electoral fiscalizará todas las operaciones del Cen-

(Continúa en la Ultima de esta Sección.)

EL ESTUDIANTE LIPIZ FUE TRAIDO PARA LA HABANA SE CREE SERA EXPULSADO

MATANZAS, junio 24. DIARIO, Habana. — Por orden de la Secretaría de Gobernación y custodiado por fuerzas del Ejército, a las tres de la tarde de hoy ha sido trasladado a esa capital para su ingreso en el Castillo del Príncipe, el estudiante matancero Graciano Lipiz, contra el cual se tramita en dicha Secretaría un expediente de expulsión.

El estudiante Lipiz, como es sabido, fué absuelto en la noche de anteayer por la Audiencia de Matanzas en la causa que contra éste y los directivos de la sociedad «Cultural Obrera» se siguió en los atentados terroristas ocurridos en esta ciudad.

A pesar de las gestiones que se venían celebrando para lograr su libertad, se nos asegura que será expulsado, saliendo de Cuba en un barco que zarpará mañana de ese puerto, rumbo a España.

Alberto Lovio, corresponsal.

FUE SUSPENDIDO EL SERVICIO DE PATRULLAS DEL EJERCITO EN LAS CALLES DE CIENFUEGOS

Se ha restablecido el orden ya. Hoy será sacada una radiografía al herido en la manifestación

CIENFUEGOS, junio 24.— DIARIO Habana.— Desde anoche a las doce dejaron de patrullar por las calles las fuerzas del Ejército, en vista de haberse restablecido el orden en la ciudad. El juez de Instrucción doctor Luis Fernández Taquechel, ha radicado la causa con motivo de los sucesos del lunes por alteración del orden público y atentado a la autoridad, habiéndose personado hoy en la misma el fiscal de Partido doctor Roberto Ruiz Montano, cumpliendo órdenes del fiscal de la Audiencia.

Un rumor

Esta tarde corrió por la ciudad la especie de que los estudiantes detenidos serían trasladados a la Habana para ponerlos a disposición del juez especial doctor Saladrigas, originándose con esto un inusitado movimiento de los familiares de los detenidos, así como diversos elementos amigos y significados miembros nacionalistas que se interesaban por la veracidad del caso.

La falsa noticia ha sido desmentida y la causa seguirá en manos del recto juez doctor Fernández Taquechel y del escribano José M. García.

Por fuente que nos merecen entero crédito sabemos que mañana temprano se resolverá la situación de los estudiantes detenidos. Es creencia general que serán procesados, exigiéndoseles fianza.

El obrero herido

Hoy, a las tres de la tarde, le fué sacada una radiografía al obrero herido Mario Ruiz Torres, y según el doctor Diego Montalvo, mañana

(Pasa a la Página CATORCE)

NUEVAMENTE SE ABRIRA HOY EL CENTRO OBRERO

Había sido clausurado durante dos días por la policía. Hoy se reunirán los tranviarios

El Centro Obrero de Revillagigedo 8, cuyas puertas fueron cerradas por orden de la policía, las abrirá hoy por la mañana. Así nos fué informado en la tarde de ayer por el encargado del local, señor José Cao, quien también nos dijo que la medida tomada por la policía había sido solamente por dos días.

Durante el tiempo que el Centro ha permanecido cerrado, no se ha permitido la entrada al local ni siquiera a los secretarios de colectividades que solicitaron permiso para atender asuntos urgentes.

ASAMBLEA DE TRANVIARIOS

El Sindicato de Motoristas y Conductores ha convocado a todos los afiliados a la colectividad para la Junta General que han de efectuar

(Continúa en la Ultima de esta Sección.)

LAS FORZOSAS VACACIONES ESTUDIANTILES

HABLA NUESTRA AUTENTICA JUVENTUD

UNIVERSIDAD

Mario Fandiño

La labor que realiza la juventud cubana, es el mayor homenaje ofrecido a Martí.

¡Cuánto han significado estos ciento ochenta días para la soberanía de Cuba! ¡Qué gloriosa jornada la comenzada por la juventud llevando como libertadora bandera un nombre: MARTI.

La lección fue ruda, pero necesaria, pues nos ha mostrado en lo que consiste nuestro mal.

Ahora, antes que nada, nos interesan nuestros problemas. El que estemos en época de «vacaciones forzosas» es indiferente, pues sólo una cosa es necesaria, la realización de nuestros ideales.

Puede que aun haya que vencer grandes obstáculos; pero, esto, en vez de ser un mal, aumentaría nuestro esfuerzo por triunfar.

Depurar nuestro gobierno es, indiscutiblemente, el asunto más importante del momento; mas no es el único, tras de resolver tan transcendental problema comenzará la mas dura lucha: el mantenimiento de libertades y derechos.

Tal vez si no basten aún todos los sacrificios realizados, puede que aun haya que aumentar la sagrada lista de los que tan heroicamente han caído. Vencer será nuestro homenaje a ELLOS.

Todos sentimos en nuestros pechos las magníficas palabras de Luis Araquistain: **La Ciencia es necesaria; pero, acaso no haya dejado de serlo el «machet.»**

Mario FANDIgO

INSTITUTO

María Josefa Domínguez

Ante los hechos que han conmovido intensamente nuestra alma, ante los sucesos que han impresionado nuestro corazón, sentimos todos la necesidad de meditar despacio sobre sus causas y consecuencias inmediatas ya que han de influir necesariamente en el futuro desenvolvimiento de nuestra Patria.

Por ello estos largos días de angustias y dolores, de persecuciones y muertes, de terribles tormentos para los cuerpos y desoladoras penas para las almas, han desarrollado en nosotros la facultad preciosa de pensar—ya que otra cosa no pueda hacerse—y de sentir también con tanta mayor intensidad, cuanto más brusco ha sido el choque entre lo que hemos aprendido en los libros y lo que en la vida estamos contemplando.

Sentíamos, sí, que el desengaño hacía presa en nosotros al ver el sesgo, que en el mes de noviembre, tomaban los acontecimientos, y veíamos en cada compañero de nuestro Instituto, una personalidad aislada a quien los dolores de nuestra Patria no impresionaban, a quien la suerte de sus hermanos dejaba indiferente; creíamos tan imposible la unión espiritual de todos los estudiantes, que por ello puede apreciarse la profunda e íntima satisfacción que hemos sentido al sabernos unidos—como en apretado haz—por el ideal de una Patria libre, que no dudo ha de levantarse, más grande que nunca, por el esfuerzo heroico de la actual juventud.

¿Qué importa que el horizonte se

Continúa en la última de esta sección

NORMAL

Estrella Morell Alvarez

¡180 días que han pasado! En los cuales hemos saboreado las emociones jamás imaginadas y que nos han hecho sentirnos muy superiores, tan engrandecidos que no han logrado extinguir en nuestros corazones la sed de libertad, al contrario, nos han estimulado a realizar las mayores proezas, sin que nada ni nadie, nos haga volver atrás. ¡Oh, no! eso nunca; preferimos morir antes de convertirnos en miserables seres sin voluntad y sin aspiraciones.

¡Basta ya! Queremos, más aun, la libertad.

¡No queremos ser esclavos por más tiempo!

¡Oh Cuba! ¿Qué han hecho de ti? ¡Sufres mucho! Oh, sí! Lo sabemos, lo saben ellos mismos, lo saben tus naciones hermanas, lo saben todos... pero aun es tiempo, no te dejaremos morir, te salvaremos de la miseria y del dolor.

Los odios se aplacarán, cesará la tirantez; millares de bocas dejarán de maldecir, y entonces quizás brille en lo alto la misericordia divina.

En ese sueño, en esa pesadilla, me he debatido durante los últimos tiempos: ¡Ojalá el despertar de este sueño de seis meses, no se ilumine mi alma con un raro y rojizo resplandor...

Estrella Morell Alvarez.

TRATO DE SUICIDARSE

GUANABACOA, junio 24.—DIARIO, Habana.—De una grave intoxicación fué asistida por el médico de guardia de la casa de socorro, doctor Bardeguí, la señora Filomena Izquierdo, natural de Canarias, de 47 años de edad y vecina de esta villa. Dijo que estaba aburrida.

ACUARTELADA LA POLICIA EN PINAR DEL RIO

Los guardias de barrios rurales han ido a incorporarse. 3 días hace que llueve en la provincia

PINAR DEL RIO, junio 24. DIARIO, Habana.

Por disposición del Supervisor Militar, Capitán Quintero, ha sido acuartelada la Policía Municipal, viniendo a unirse a ella todos los guardias de los barrios rurales.

CONTRA DOS SOLDADOS

El Juzgado de Instrucción de San Cristóbal ha iniciado causa contra los soldados de la Guardia Rural José Noda López y Romualdo Mirabal, a virtud de una denuncia formulada por Ramón Ruiz Roloff, acusándolos de un delito cometido por funcionario público contra el ejercicio de los derechos individuales.

LLUVIAS

En el término de Pinar del Río está lloviendo sin cesar desde hace tres días, habiendo las aguas causado importantes daños a las siembras y labranzas habiéndose desbordado algunos ríos.

PETICION FISCAL

El Fiscal de la Audiencia pinareña doctor Manuel Caiñas, ha solicitado la pena de 17 años, 4 meses y un día de prisión, para Rufino y Esteban Villasuso y Acuña, propietarios de la tienda mixta del Central Mercedita, del término de Cabañas, a quienes acusa de haber dado fuego intencionalmente a dicho establecimiento el día 18 de mayo último.

Felipe Díaz, Corresponsal

Los Bebedores de Sebilla Declaran la Huelga de "Copas Caídas"

SEVILLA, junio 24, (AP.)—La novísima huelga declarada hoy en Sevilla, aumenta de manera extraña el número de conflictos sociales de que se tenía conocimiento.

La huelga fué declarada por los bebedores de los vinos típicos andaluces, quienes acordaron iniciar en toda la ciudad un movimiento de «copas caídas». Los bebedores, para demostrar su actitud rebelde, entran en los cafés, pero se niegan a beber, justificando su actitud con que los vinos son muy caros y no les llenan bien los vasos. Sus demandas son rotundas y claras: vino barato y copas rebosantes. Y están dispuestos a mantenerse abstemios hasta que triunfen.

LA QUERELLA CONTRA EL GOBERNADOR DE P. DEL RIO

PINAR DEL RIO, junio 24. La información publicada acerca de la querella presentada al Supremo contra el Gobernador de esta provincia, es comentada en el sentido de que carece de importancia, porque se trata de una maniobra política que seguramente no habrá de prosperar.

El Gobernador no ha mostrado la menor intranquilidad y no parece preocuparle lo más mínimo la acción que se ejercita contra él. Entre las personas que conocen el asunto en todos sus detalles, es general la creencia de que no tendrá trascendencia alguna la querella, sirviendo únicamente para extender la popularidad que tiene en la provincia.

No es esta la primera vez que se plantean acciones judiciales contra actos del Gobernador, sin obtener resultado. En esta ocasión se opina aquí que también ocurrirá lo mismo. Especial.

M.E.C.D. 2016

DIARIO DE LA MARINA

Editado por la Cía. DIARIO DE LA MARINA (S. A.) cuyo programa consiste en la defensa de los intereses generales y permanentes de la Nación cubana, de los especiales de la Colonia española establecida en la misma y de la unión y armonía entre los diversos elementos que con viven en el país». —Art. 1o. de los Estatutos.

FUNDADO EN 1832

Dirigido hasta 1919 por D. Nicolás Rivero y Muñiz

PRECIOS DE SUSCRIPCION AL «DIARIO DE LA MARINA»

Habana y Provincias
Mes . . . . $ 1.60
Trimestre . . „ 4.20
Semestre . . „ 8.00
Año . . . . „ 15.00

Extranjero
Trimestre . . $ 5.00
Semestre . . „ 9.50
Año . . . . „ 18.00

Edición Dominical (Para el extranjero solamente)
Semestre . . . $ 3.00
Año . . . . „ 5.00

OFICINAS:
HABANA
Prado 103
NEW YORK
516 Fifth Ave.

TELEFONOS:
Redacción, Administración, Quejas, etc. C. Privado . . M-7911
Imprenta . . M-9665
Máquinas . . M-3450
Anuncios Clasificados A-3333
Radio . . . M-7714

El cambio de alimentos y de clima es el peor peligro que un viaje entraña, y por muchos años la mejor salvaguardia ha sido este laxante agradable e inofensivo.
"SAL DE FRUTA" ENO
Marca de ENO'S "FRUIT SALT" Fábrica

UNA DOCTRINA PANAMERICANA

(Por GASTON NERVAL)
(Director del Pan American Magazine)

La nueva política de los Estados Unidos. — No más intervenciones.— El caso de Nicaragua. — La vieja Doctrina de Monroe.

(Especial para DIARIO DE LA MARINA en Cuba y «N. W. Press B.»

UN cambio fundamental en la política de los Estados Unidos hacia la América Latina se está operando bajo la administración del Presidente Hoover. La nueva actitud adoptada en Nicaragua es una prueba definitiva de ese cambio. Pese a las aclaraciones posteriores que el Secretario Stimson haya juzgado necesarias para calmar la inquietud de elementos conservadores, su primer mensaje, declarando que los Estados Unidos **no protegerán con fuerza armada** las vidas de sus nacionales en el interior de Nicaragua, se ha interpretado aquí y en el resto del continente como el paso inicial de una nueva era en las relaciones interamericanas.

Desde que hace tres años Herbert Hoover, como Presidente electo de los Estados Unidos, visitara las tierras al otro lado del ecuador y prometiera a los latinoamericanos un mayor respeto por su soberanía de estados independientes, se esperaba un cambio favorable en la política de la Casa Blanca hacia las repúblicas de origen ibérico.

Que no se hallaban del todo equivocados quienes calificaron la visita de Hoover a la América del Sur **«la piedra inaugural»** de un entendimiento panamericano, se ha podido comprobar más tarde por el interés demostrado por el gobierno Hoover en el desarrollo de las relaciones interamericanas. Y por la cautela con que el Departamento de Estado ha procedido desde entonces al tratar de resolver los problemas heredados de administraciones anteriores.

Muestras de ese interés pueden hallarse en el nombramiento, desde 1928, de los hombres más calificados en el servicio diplomático de los Estados Unidos como representantes en la América Latina. En los esfuerzos constantes del gobierno de Washington por crear mayores vínculos comerciales y económicos con las repúblicas del sur. En sus empeños por ayudar en desarrollo del intercambio cultural y un mejor conocimiento mutuo entre las Américas sajona y latina. En el apoyo, en fin, prestado por los Estados Unidos a la celebración de una serie de conferencias panamericanas que han venido reuniéndose en Washington en los últimos tres años, tratando de resolver problemas educacionales y económicos de carácter internacional.

LA NUEVA POLITICA.

En el aspecto político, esta **nueva actitud** de la administración Hoover hacia la América Latina ha podido advertirse anteriormente en dos acciones: primera, el regreso del Departamento de Estado a la antigua política de reconocimiento de gobiernos revolucionarios aconsejada por Jefferson, y segunda, la negativa persistente de inmiscuirse en los asuntos domésticos de Panamá, Haití, Santo Domingo, etc., cuando habitantes de estos países solicitaran la intervención de las autoridades de Washington. El más reciente caso es el de Cuba, donde ahora mismo el Departamento de Estado recibe continuas demandas para tomar «la sartén por el mango», y se resiste a hacerlo.

El regreso a la **teoría Jeffersoniana** y el abandono consiguiente de la llamada teoría Wilson, que prohibía el reconocimiento de gobiernos revolucionarios en la América Latina e implicaba así un disimulado control de la Casa Blanca sobre los asuntos internos de esos países, fué recibido con grande alborozo en las columnas editoriales de toda la prensa latinoamericana. La teoría Wilson, que les negaba el derecho de revolución, fué siempre considerada por los latinoamericanos como un desconocimiento de su derecho de gobierno propio, esencial a toda soberanía. Y había creado, por lo mismo, no poca mala voluntad contra quienes la llevaban a la práctica.

El Secretario Stimson, en cambio, anunció oficialmeste hace algunos meses que en adelante «cualquier gobierno que sea la expresión de la voluntad popular, **aún cuando surgido de una revolución,** y que se muestre capaz de asegurar el orden interno y dar protección a las vidas y propiedades de extranjeros será reconocida por los Estados Unidos» de acuerdo con la política tradicional de Jefferson.

Es de conformidad con este criterio que más de media docena de nuevos regímenes que llegaron al poder por medios violentos en varias repúblicas latinoamericanas han sido reconocidas en el curso de este año y el anterior por el Departamento a cargo del Secretario Stimson. Dichos reconocimientos, que en el fondo no hacen más que confirmar el derecho de esos pueblos, como **estados soberanos** a elegir el gobierno propio que les plazca, causaron una reacción muy favorable al otro lado del Río Grande y dieron la primera impresión de que un cambio radical en la política latinoamericana de la Casa Blanca se hallaba en proceso.

La PRUEBA FINAL

Y ahora viene la evidencia final. El anuncio del Secretario Stimson de que los Estados Unidos no protegerán con fuerza armada las vidas y propiedades de ciudadanos americanos en el interior de Nicaragua comprueba que el gobierno Hoover está resuelto a no intervenir en los asuntos domésticos de los países latinoamericanos.

Pese a los esfuerzos de espíritus conservadores, en este país, por restar importancia a ese pronunciamiento, indiscutiblemente él revela una actitud distinta de aquélla que habría sido de esperarse bajo las mismas circunstancias hace sólo unos cuantos años. Es cierto que algunos barcos de guerra americanos fueron despachados poco después a rondar las costas nicaragüenses, pero una cosa es tomar **medidas preventivas de emergencia** tales como el envío de barcos para vigilar la costa y recoger a los extranjeros en peligro, y otra muy distinta el desembarco de fuerzas expedicionarias con orden de ocupar y pacificar el país.

La declaración del Secretario Stimson es bien clara. El gobierno de los Estados Unidos, dice, «no puede emprender la protección general de ciudadanos americanos en Nicaragua con fuerzas armadas americanas», y luego recomienda abandonar el país a «todos los americanos que no juzguen suficiente la protección que les acuerda el gobierno de Nicaragua, por medio de la Guardia Nacional Nicaragüense». Esta declaración subraya especialmente el hecho de que es tarea exclusiva del gobierno de Nicaragua el combatir las actividades de rebeldes o de bandidos en el interior de Nicaragua, y que los ciudadanos extranjeros residentes en territorio nicaragüense no deben esperar otra ayuda que aquélla que les sea dispensada por la guardia local nicaragüense.

El problema de Nicaragua se reconoce así ser un **problema interno,** que las autoridades nicaragüenses exclusivamente deben confrontar. Tal reconocimiento se halla de acuerdo con los principios que los estadistas de la América Latina han sostenido por un siglo. Y es, al mismo tiempo, un tributo a la soberanía de una república centroamericana, pequeña pero independiente, que por muchos años ha venido defendiendo su derecho a gobernarse sola.

Si, por el contrario, la política de anteriores gobiernos se hubiera aplicado en este caso, el Departamento de Estado habría ordenado ya el desembarco de nuevos contingentes de marinos en las playas nicaragüenses, al mismo tiempo que anunciaba una vez más al mundo que se sentía obligado a supervigilar el orden en las naciones del Caribe faltas de experiencia.

LA VIEJA DOCTRINA MONROE.

Al declarar el propósito de los Estados Unidos de no emplear fuerzas armadas en la defensa de sus ciudadanos residentes en el interior de Nicaragua, el Departamento de Estado ha cumplido esta vez las promesas del Presidente Hoover de no inmiscuirse en los problemas domésticos de naciones extranjeras. En esta forma, ha evitado una nueva **aventura intervencionista,** que habría contribuído únicamente a aumentar la mala voluntad creada por todas las anteriores y la propaganda de «imperialismo yankee» y «diplomacia del dollar» que las acompañaron.

La intervención de los Estados Unidos en Centro América es el mayor motivo de recelo, temor y resentimiento que todavía obstaculiza el proceso de las relaciones interamericanas.

Por una serie de malas interpretaciones, por las cuales son tan responsables los estadistas latinoamericanos como los de los Estados Unidos, la **Doctrina de Monroe** ha sido hasta hoy el principio bajo el cual esa intervención se ha venido practicando. Originalmente, la Doctrina de Monroe no fué formulada para justificar la intervención de los Estados Unidos en los países de la América Latina. Lo fué para mantener a las potencias europeas fuera del continente americano y para acordar protección y seguridad a las jóvenes repúblicas latinoamericanas contra las ambiciones de aquellas.

Más tarde, sin embargo, como la Doctrina impedía a las naciones de Europa inmiscuírse en los asuntos domésticos de las repúblicas latinas del Nuevo Mundo, aún poco organizadas e inestables, alguien pensó que ella ponía en manos de los Estados Unidos **la protección de las vidas y propiedades de ciudadanos europeos** residentes en la América Latina cuando se vieran aquéllas amenazadas por desórdenes internos. Si Estados Unidos, por medio de la Doctrina Monroe prohibía la intervención de los gobiernos europeos, el Tío Sam en persona debería garantizar la seguridad de los ciudadanos de Europa que habitaban en este lado del Atlántico. Esta teoría se propagó con ligereza y la Doctrina de Monroe convirtióse gradualmente de una política **puramente defensiva** en otra del todo diferente, bajo la cual los Estados Unidos tendrían no sólo el derecho sino la obligación de proteger la vida y propiedades de ciudadanos europeos en la América Latina.

Luego vino la interpretación —o más bien la «desinterpretación»— de la Doctrina por el Presidente Roosevelt; el famoso **«corolario de Roosevelt»,** que textualmente declaraba que la Doctrina Monroe imponía a los Estados Unidos el deber de ejercer el rol de **«policía internacional»** en la región del Caribe. Desde entonces, los términos **«Doctrina de Monroe»** y **«política del palo fuerte»** han permanecido asociadas en la mente de casi todos los latinoamericanos. La falta de comprensión del verdadero principio de Monroe por sajones y latinos fué así aumentada, y la célebre Doctrina vino a convertirse para aquellos en una excusa para justificar cualquier intervención en la zona del Caribe, y en una amenaza de interferencia extranjera y hasta de control político para éstos.

Tergiversada por completo, y mal empleada, la Doctrina de Monroe ha sido y es todavía **el más grande obstáculo** en la vía de un mayor acercamiento interamericano. Lógicamente, si el ideal panamericanista ha de convertirse en realidad en nuestros días, el próximo paso es quitar ese obstáculo del camino. La abolición de la Doctrina en el sentido en que es interpretada hoy día, o su modificación para encuadrarla en los términos en que fué originalmente expresada, aparece imprescindible. Este sería el único corolario lógico a la política de los señores Hoover y Stimson, que desde ha tiempo está haciendo más por el prestigio del Tío Sam en el resto del continente que muchos años de galantería diplomáticas y ofrecimientos protocolares de amistad.

LLAMAMIENTO A LAS MUJERES

Es dirigido por la Asociación Residencia Nacional Femenina

Por virtud de un singular escrito que hemos recibido de la Asociación «Residencia Nacional Femenina», hemos vuelto a saber de esta prestigiosa y loable entidad que aunque en silencio, hace tiempo labora en nuestro medio entre las mujeres de todas clases sociales haciendo resaltar las actividades nobles de la mujer sola o con hijos, en una protección adecuada a sus aptitudes y condición social. Afín a esta idea, la señora María Teresa Díaz Hidalgo, entusiasta presidenta de la Asociación, está organizando una magna reunión, convocando al efecto a todas las señoras y señoritas asociadas de la citada institución, así como a todas aquellas mujeres que pertenezcan a distintas Asociaciones piadosas, caritativas, de beneficencia y culturales.

En este acto cultural que prepara la señora Díaz Hidalgo, elementos muy valiosos de nuestra sociedad prestarán su concurso a la obra de ayuda social para la mujer tan necesitada en nuestro país de orientaciones definidas en cuanto a sus actividades posibles y necesarias sin perder el sello encantador de la feminidad. Organizaciones similares a ésta que nos referimos existen en los países más adelantados de Europa y de América, y su influencia se hace sentir de manera predominante entre las mujeres capacitándolas, auxiliándolas, dirigiéndolas por senderos de los que hasta ahora han permanecido alejadas restando así su influencia temperante y educadora al progreso del medio en que viven.

Muchos son a felicitar la bella iniciativa de la «Residencia Nacional Femenina», que nosotros aplaudimos y deseamos se convierta siempre en visible realidad de triunfo para la mujer cubana.

TRATARON EN SANIDAD DE LA DENUNCIA HECHA CONTRA «LA ESPERANZA»

Los doctores Victoriano Rodríguez Barahona y Fernando Rensoli, Secretario y Director de Sanidad, respectivamente, sin previo aviso, se personaron en el Sanatorio para Tuberculosos «La Esperanza», del cual es Director el doctor Blas Oyarzum, con motivo de una denuncia formulada por un enfermo que asegura que la comida es mala y poca.

El Secretario y el Director de Sanidad comprobaron que la comida, en calidad y cantidad, era bastante buena; pero sí pudieron advertir que la cocina del Sanatorio es algo que deja mucho que desear.

El doctor Rensoli, indignado, molesto por los millares de moscas que invadían el local, dirigiéndose al doctor Barahona, le dijo que era necesario dejar cesante al cocinero, mayordomo y demás empleados de aquel Departamento por el estado de suciedad, la poca higiene, el desandono sanitario en que se encontraba.

El Secretario de Sanidad, testigo presencial, no pronunció una palabra pero sabemos que ha de actuar con energía.

Ayer el doctor Rensoli nos declaró que el mismo procedimiento empleado en la visita a «La Esperanza», sin previo aviso, se seguiría con las demás instituciones benéficas del Estado, para evitar estas irregularidades.

UN REMEDIO QUE CURA

Cada año más de 100,000 personas mueren de enfermedades de pecho por la sola razón que se han siempre descuidado o tratado demasiado tarde. Si en lugar de decir "no seré nada", o si, en vez de haber chupado algunas pastillas de virtud dudosa, o probado productos más o menos charlatanescos ofrecidos por amigos interesados, si hubiesen leído, SI LEIDO solamente el tratado sobre las ENFERMEDADES del PECHO publicado por el Sr. RAVENET, habrían visto y entendido cómo habían cogido el daño y cómo podían curarse, pues la explicación de las enfermedades es tan inteligible, la teoría nueva en que está establecido todo el tratamiento indicado por la BACILLINE es tan científica, las curaciones expuestas en el texto son tan comprobadas que no podemos dejar de repetir que las personas padeciendo de **Asma, Opresión con expectoración. Laringitis, Bronquitis crónica, Catarro, Enfermedades del Pecho y toda afección de las vías respiratorias,** deben leer este precioso libro y seguir el tratamiento en la BACILLINE contenido en cada cajita. Se instruirán cuidándose.
Laboratorio de la BACILLINE RAVENET
21, Rue Vaugelas, Paris.
De venta en Habana:
Farmacias Ernesto Sarrá, Manuel JOHNSON
Y todas buenas farmacias y droguerías.

MARCAS Y PATENTES
Lorenzo S. Ruiz
— En práctica desde 1912 —
Edificio Casteleiro, Departamento 401
Oficios 18. Cable y Telégrafo:
«TRADEMARK»
Teléfonos: I-4341 y A-9746
HABANA
Esta oficina cuenta con archivo clasificado para la investigación de las marcas.

Agentes para Anuncios en EUROPA:
E. BOURDET & Cie
antes DAVIGNON, BOURDET & Cie
9, Rue Tronchet, PARIS
19, 21, 23, Ludgate Hill, LONDRES

FERROCARRILES UNIDOS DE LA HABANA

Desde el día 4 al 19 de Julio de 1931

a MATANZAS
$2.00

Boletín de ida y vuelta en 1ra. clase desde la Habana, válido para regresar el día de su fecha o el siguiente.

VISITE LA GRAN EXPOSICION NACIONAL DE MUESTRAS QUE SE CELEBRARA DURANTE ESOS DIAS EN LA PINTORESCA PLAYA DE BELLAMAR DE MATANZAS

5 TRENES DIARIOS EN CADA DIRECCION

Coche Silla en el tren que sale de la Habana a las 9.10 a. m.

LA ADMINISTRACION.

HEMORROIDES
SIEMPRE ALIVIADAS
Y LA MAYOR PARTE DE LAS VECES CURADAS
CON LA
POMADA MIDY
Representantes para Cuba: Apartado 137, — Habana.

MATANCERAS

SAN GUILLERMO

La festividad del día.

Va mi primer saludo para la viuda de un prócer de nuestras guerras, para la que fué amante compañera de uno de los más valientes soldados de la Revolución en la provincia matancera, la señora Guillermina Sicre, la viuda del general Clemente Gómez.

De días también Guillermina Sarria y Truffín de Guiral Moreno, perteneciente a antiquísima familia de esta sociedad.

Guillermina Gómez Fluriach Fluriach, encantadora demoiselle.

Don Guillermo Caballero, el antiguo y prestigioso notario y su hijo el joven doctor de los mismos nombres.

El coronel Guillermo Schweyer y Hernández, presidente de los Veteranos mataneeros y ex subsecretario de Agricultura del Gabinete del general Menocal.

El doctor Guillermo Tapia, edil habanero a quien tanto se quiere en esta sociedad.

Guillermo Geerkeen, hoy al frente de una próspera Empresa cubana, la distribuidora en Cuba de los motores Kohler.

El doctor Guillermo Pujadas y Ortiz médico que se ha especializado en higiene infantil y que goza de gran renombre.

El teniente Guillermo Torres, club man del Liceo muy querido entre nuestra juventud.

El doctor Guillermo Díaz Bango, Guillermito Gómez y Guillermo Barrientos.

Un último saludo, que no falta nunca en mis «Matanceras».

Para Guillermo de Blanck y Menocal, uno de nuestros diplomáticos más insignes, de los que da mayor brillo a la República en el extranjero.

Viejo amigo de mis años mozos, vive mi afecto para él y los suyos, sin que lo entibien la ausencia y las distancias.

Tengan todos un feliz día.

LA VIUDA DE CABALLOL

Carolina Fromont.

Un despacho telegráfico que acaba de recibirse en Matanzas, nos trae la nueva sensible del fallecimiento de la muy respetable matrona, que fué figura preciadísima de la sociedad yumurina.

Muere casi centenaria.

Pero erguida hasta el último instante, fuerte y vigorosa, hasta estos cortos postreros días que han precedido a su desaparición.

Era un carácter Carolina Fromont.

Un vivo espejo de energías, de constancia y fe.

Tronco de una queridísima familia de esta sociedad, a llorar su muerte son en estos momentos la viuda de Domingo Lecuona, Julieta Caballol, la señora de Castellá, María Luisa Caballol y Bebo y Carlos, sus dos hijos varones, que tenían por ella cariño de idólatras.

Su caída es un duelo que con la sociedad matancera, llora también la de la Habana en la que figuran sus hijas con el más alto relieve social.

Lleven estas líneas a los deudos todos de la estimadísima señora, con mi pésame más sentido, la sincera expresión de mi condolencia.

POSPUESTA UNA RIFA

La de las Siervas de María.

No es hoy, no, en el sorteo de este día, que da fin la rifa de la Casa de las Siervas de María, cuyas papeletas diseminadas por toda la Isla se encuentran en poder de cuantos matanceros hay alejados en estos momentos del terruño.

Un decreto del Honorable señor Presidente de la República, prorroga esa rifa hasta el primer sorteo de diciembre, complaciendo así a las señoras del Comité Gestor de tan humanitaria obra.

Dicho sorteo, aprovecharé para decirlo, constará del mismo número de billetes, que el que acaba de tener efecto en la mañana de hoy.

Sépanlo los interesados en el asunto.

UN CONCIERTO EL VIERNES

En el Auditorium.

Presentación de una diminuta artista matancera, que es la admiración del momento la nueva estrella que surge, en nuestro cielo del arte y que maravilla y que subyuga y hechiza a cuantos la contemplan en el piano.

Nenita Urquiza y García.

Una jovencita que apenas cumplidos los doce años, interpreta a los más grandes maestros con fidelidad pasmosa.

Discípula que fué en sus primeros años de la notable profesora matancera Nena Linares de Magarolas, presagió ésta, en aquella tierna alborada, al astro que más luego había de brillar, como en la actualidad refulge esa consagrada.

Encomendado a Nena Urquiza y García está todo el programa de la tarde del viernes en el Auditorium.

Será ella la única figura en la fiesta.

Y cuando se sepa, además, que consta ese programa de doce números, a cual más difícil y a cual más plagado de escollos, podrá hacerse el juicio crítico, que me anticipo a esbozar.

Una invitación galante, cumplidísima llega a mi mesa para esa fiesta de mañana en el Auditorium.

DE DUELO

Dos caros amigos.

Vitín y Neno Garay, que acaban de perder a su amante abuela, la venerabilísima matrona doña Adelaida Hernández viuda de Cisilia.

Falleció repentinamente.

Y tan ajenos estaban ellos al golpe con que los acechaba la Parca, que la misma tarde del lunes, en que espirara ésta, los saludé en la necrópolis, en el sepelio de Luisito Zapico.

Una dolorosa sorpresa para todos ha sido esa muerte de la señora Hernández viuda de Sicilia. Para el cronista inclusive.

Me enteré de la dolorosa nueva ayer, cuando se había efectuado el entierro, por el compañero de la crónica Bernardo Rodríguez Pérez, que insertaba la noticia en sus «Elegantes».

Con los Garay llora también esta desgracia la familia Alvarado, para la que, como a los primeros hago aquí patente mi condolencia.

Déles el cielo resignación para soportar tan terrible golpe.

EL SIETE DE JULIO

Fecha de una boda.

De la señorita Esther Mesa y el doctor José Angel Treserra, que quedarán unidos por la Ley, en esa tarde del primer martes de julio.

Intimo este enlace.

Al que sólo asistirán familiares de ambos contrayentes, residentes en la Habana y en Matanzas.

Se celebrará la boda en la residencia de los esposos Miguel A. Beato y María Dolores Núñez, primos de la encantadora fiancée.

Funge como testigo de la novia, el prestigioso médico que es Director del Hospital de Homicultura Nena Machado.

Y firmará el pliego el cronista, por el novio.

La enamorada pareja partirá después de sus esponsales, a la poética finca que en los alrededores de la capital posee el doctor Treserra.

Se deslizarán allí los primeros días de su luna de miel.

MARIA T MICHELENA

Muy agasajada.

Se ve así en estos últimos días de su soltería la graciosa señorita que se une en matrimonio en los primeros días del entrante mes, al joven Daniel Aragón, que actualmente reside en Santo Domingo.

Será la boda por poder, representando al novio, en la ceremonia nupcial, el doctor Mario Jordán.

Un té ofrecen a María Teresa Michelena, en la tarde del sábado y no del viernes, como erróneamente se ha publicado, sus amigas, las Antiguas Alumnas del Colegio Irene Toland.

Otra fiesta en su honor se celebra al día siguiente.

Un lunch en la Milagrosa, que también las Antiguas Alumnas de ese plantel, le ofrecen a la señorita Michelena.

Para ambas fiestas tengo encargo de las Presidentas de esos Clubs de invitar a cuantas fueron compañeras de aulas de María Teresa.

NUEVA RESIDENCIA

De un distinguido oficial.

Del Capitán Martínez Villa que quedará instalado en la casa que dejó la familia Horta, en la Playa, a fines de esta semana.

Van por la temporada a aquel delicioso lugar.

En que ya radican otros compañeros suyos, como el Capitán Alfonso, el Capitán Schweyer y el Teniente Romeu.

Sepan las amistades del Capitán Martínez Villa y su familia, de su traslado.

DESPIERTE LA BILIS DE SU HIGADO PERO SIN CALOMEL

Y Saltará de la Cama por las Mañanas Deseando Irse

Si se siente huraño y apesadumbrado y el mundo le parece insoportable, no ingiera gran cantidad de agua mineral, sales, aceites, bombones o goma de mascar laxantes y espere que le hagan sentirse de repente vuelo y alegre, y llenos de luz de sol.

Porque no pueden hacerlo. Solo hacen evacuar el vientre, y un ligero cambio no consigue ponerle remedio al mal. No hay razón de sentirse gastado y deprimido y la causa reside en el hígado. Este debería desprenderse diariamente de dos libras de bilis líquida por conducto de los intestinos.

Si esta bilis no corre libremente usted no podrá digerir la comida. Se pudre en los intestinos. Gases suben al estómago. Siente entonces un sabor desagradable, su aliento se torna ofensivo y la piel se quiebra a menudo. Tiene dolor de cabeza y una sensación de agotamiento. El sistema entero se encuentra envenenado.

Es necesario tomar las magníficas y antiguas PILDORITAS DE CARTER PARA EL HIGADO para conseguir que esas dos libras de bilis fluyan libremente, y para hacer que se sienta perfectamente bien. Contienen extractos preciosos, suaves y nada dañinos, sorprendentes cuando vienen a hacer que la bilis circule con toda libertad.

Pero no pida píldoras para el hígado. Pida PILDORITAS CARTER PARA EL HIGADO. Fíjese bien en el nombre que aparece en la cajita roja de PILDORITAS DE CARTER PARA EL HIGADO. Rechace los substitutos.

De venta en todas las droguerías y farmacias o dirijase a Ignacio Sánchez Leal, Apartado No. 2211, Habana.

Centro su Director a la vez, con maestría extraordinaria.

Sea enhorabuena.

UN DUELO MAS

El tercero en la correspondencia de hoy.

Toca muy de cerca a la familia Sánchez, que reside actualmente en la Habana, donde falleció la señora Celia Sánchez de González, hermana de nuestro estimado amigo el señor Carlos Sánchez Beato.

Se recibirá por todos la noticia con gran pesar.

Y con dolor inmenso en esa barriada neopoblana, donde Carlos Sánchez y su familia toda, goza de tan alta estima.

Sean estas líneas portadores de mi pésame para ellos.

LA MOT DE LA FIN

Tema sportivo.

Y tema tan grato, como es el de las regatas de botes de vela que es casi seguro tengamos en nuestra bahía, en el presente verano.

Surge la iniciativa del Miramar Yacht Club, que ha nombrado Embajador de la idea a un joven matancero, perteneciente al periodismo habanero, el que a su vez me da poderes para tratar aquí sobre tan grato asunto.

Está ya en poder de la Presidenta del Tennis la carta llegada ayer a mis manos esbozando la idea.

Mañana será tema, el primero de mi correspondencia asunto tan simpático.

Manolo JARQUIN.

Sr. Importador:

Con probar nada pierde, en cambio puede ganar mucho.

Haga un cuidadoso estudio de las diversas ventajas que le ofrece el servicio de fletes de la

Gran Flota Blanca

Dé instrucciones para que su próximo embarque de mercancías, se lo hagan por nuestros vapores.

Compare después los resultados obtenidos hasta ahora y convénzase de que, usted debe recibir por nuestra línea todos sus embarques.

UNITED FRUIT CO.
Steamship Service
"La Gran Flota Blanca"
PASAJES: Paseo de Martí 110-A Telf. M-8268
FLETES: Muelles de Santa Clara Telf. M-6978
Agentes en Santiago de Cuba: Santiago Terminal Co. Muelle Luz
GREAT WHITE FLEET SERVES THE AMERICAS

CASOS Y COSAS

¿MORATORIA O MORITUREN?

Altruista, Mr. Hoover,
ofrece una moratoria
saludable, confortable
a las naciones de Europa.
Solución que de seguro
resultará ventajosa
aun para los mismos hijos
de la nación que la otorga,
porque lo que no recauden
en ese año, por obra
y gracia de tantas deudas,
lo recaudarán por otra
razón: la de exportaciones
de sus productos a Europa.
Aquí en Cuba debería
conceder la moratoria,
no el Gobierno al propietario,
que tiene al cuello la soga,
sino el bodeguero al pueblo,
que hace tiempo que no cobra.
El propietario, aunque poco
tiene dincro en la alforja;
pero el pueblo, sin dinero,
¿con qué paga lo que compra?
¿Por qué razón se conceden
a los bancos moratorias,
y no pueden concederlas
también en la misma forma
a los que pagár no pueden
sus deudas? Pero, ¡qué broma!
¡Si el pueblo ya ha declarado
la moratoria forzosa!

Sergio ACEBAL.

Satisfaccion
Dentaduras $25.00
Coronas de Oro . . $ 5.00
Piezas de Puentes $ 5.00
Empastaduras . . . $ 2.50
DR. MIZELL
DENTISTA AMERICANO
O'REILLY esq. a VILLEGAS

DR. P. M. SOUZA
Gargante, Nariz y Oídos, Hospitales de New York, Viena, Budapest, Habana.
San Lázaro 226, de 2 a 4.

FARMACIA DROGUERIA DE "JOHNSON"
DE TURNO LOS LUNES
Obispo No. 30 TELEFONO-A-2129.

LA MAYOR
35 EDIFICIOS
700 EMPLEADOS
SARRÁ
DROGUERIA
ABIERTA TODOS LOS DIAS
TODA LA NOCHE LOS MARTES
A-8026 A-3641

FARMACIAS DE TURNO

JUEVES

HABANA

Calle y número	Teléfonos
Avenida de Bélgica 8 . .	M-4426
Avenida Menocal 6. . . .	M-4660
Avenida de la República número 337	U-4190
M. Gorgas y Oquendo . .	U-6773
Colón 40	M-4523
Padre Varela y Zenea . .	U-5402
Salud 173	U-6895
A. Arias y Crespo . . .	M-5533
Avenida Menocal y Príncipe	U-6873
Romay 55 esquina a San Ramón	M-4470
Marta Abreu 44	M-4740
Cuba y Acosta	M-9558
Avenida de Bélgica y R. del Brasil	M-4413
Avenida de Italia 41 . .	M-5706
Martín Morúa Delgado 43	M-9235
General Carrillo 62 esquina a Campanario . . .	M-2941
San Nicolás 229	M-5222
General Carrillo y General F. Andrade	U-6839
Máximo Gómez 181. . .	M-5030
Máximo Gómez 347. . .	M-4490
Someruelos 26.	M-5003
Desagüe 69	U-6767
Ayesterán y Desagüe . .	U-6966
Oficios 35	M-4253
Víctor Muñoz 92	A-8201
Aguiar y Chacón	A-0111
San Rafael 12	A-5495
Reina 92 esq. Escobar	A-8201
Simón Bolívar 92 . . .	A-8201

VEDADO

Calle 17 entre E y F...	F-6110
Avenida Wilson 181 entre 16 y 18	F-6160
Calzada entre Paseo y 2.	F-6174
Calle 23 número 458 entre 8 y 10	F-6132

VIBORA

y	X-2351
O-Farrill y José Antonio Saco	I-7730
10 de Octubre y Josefina	I-7702
General Lee y Pasaje Este.	I-4422
y	I-7240
10 de Octubre 557½ . .	I-7660
Concepción y Porvenir .	X-3030
Santa Catalina y Cortina.	I-7786

JESUS DEL MONTE Y SANTOS SUAREZ

Zapotes 22, esq. Flores .	I-2233
Quiroga y Delicias. . . .	I-7772
10 de Octubre 280. . . .	I-7378
10 de Octubre 204 . . .	X-3033

LUYANO

Calzada de Concha 4 . .	X-2223
Calzada de Luyanó 101 letra A	X-3068
Calzada de Luyanó 211 .	X-2216

CERRO

San Pablo 36	U-7026
Calzada del Cerro 558 .	I-7303

Nota.—Este grupo deberá prestar el servicio público todo el día y la noche de los domingos siguientes: Enero 18; Marzo 1; Abril 12; Mayo 24; Julio 5; Agosto 16; Septiembre 27; Noviembre 8 y Diciembre 20.

ANUNCIESE Y SUSCRIBASE EN EL DIARIO DE LA MARINA

M.E.C.D. 2016

LA EVENTUAL BAJA DE LA PESETA FACILITA LA INVERSION DE CAPITALES EN ESPAÑA

Disponemos para la venta de magníficas casas en Madrid y principales capitales de España rentando un 10, 12 y 14 por ciento.

Vendemos espléndidas propiedades rústicas que pueden ser adquiridas a la mitad de su valor.

Admitimos órdenes por teléfono

EDUARDO DEL RIO

Agente Oficial de Contratación de Fincas

Avenida de Eduardo Dato, 6, Madrid, (España)

Teléfonos 16,316 y 18,256

Cuentas corrientes en los principales Bancos:

International Banking Corporation; Anglo South American Bank; Credit Lyonnais; Banco de España, Banco Hipotecario de España, etc.

Los deportes modernos requieren resistencia

¡Qué admirable es poder bailar, nadar, caminar y correr a caballo—gozar de todos los placeres de la vida sin fatigarse, cansarse o quedarse atrás!

El medio más fácil de lograr ésto es tomando alimentos que dén vitalidad y energía. La Maizena Duryea es uno de los mejores alimentos para dar vigor y resistencia. Es de sabor delicioso a la vez que económica. Se usa en centenares de platos apetitosos, incluyendo pudines, sopas, repostería, salsas y ensaladas. Es un alimento ideal para niños o adultos, atletas o inválidos.

Permítanos enviarle un ejemplar de nuestro famoso Libro de Cocina. Llene y envíe el cupón.

MAIZENA DURYEA

28

F. A. Lay, Agente
Apartado 695. — Habana.

Envíenme un ejemplar GRATIS de su libro de cocina.

Nombre.....
Calle.....
Ciudad.....3078

40 AÑOS DE ÉXITO

VINO-LEGÍTIMO

PEPTONA-BARNET

FERROFOSFATADO

3 Copitas alimentan más que 100 gramos CARNE FRESCA

Todo se asimila pronto sin digerir, descansa el estómago y el hígado

PREPARADO POR: Droguería "Sarrá" - La Mayor

Ungüento Cadum para el Eczema

Los que han sufrido de esta terrible enfermedad y se han estado rascando por años, consiguen el sueño y el descanso poco después de haber aplicado el Ungüento Cadum. Ha probado ser un gran alivio para millares de personas que durante años han estado sufriendo de eczema, acne (barros), granos, furúnculos, úlceras, erupciones, urticarias, ronchas, almorranas, comezón, sarna, heridas, arañazos, cortaduras, lastimaduras, ásperos, postemillas, escaldadura, sarpullido, quemaduras, costra, margulladuras, etc.

LAS VICTIMAS

(Por EVA CANEL)

(PARA D. JORGE FERNANDEZ DE CASTRO)

UNO menos amigo mío: Ha muerto su nobilísimo pariente D. Juan; uno de los pocos que debiera conservar Dios el mayor tiempo, ya que no perpetuarlo, pues la perpetuación nos queda en sus actos y en los ejemplos que deben propagarse a costa de todos y de todo: los que despectivamente nos dicen que a nadie importa el pasado y que el presente pertenece exclusivamente a la juventud, son precisamente los que no dejarán historia, porque ha de ser quemable, tanto como ellos queman hoy la que les avergüenza, por no figurar en ella ninguno de sus antepasados y preven que la suya seguirá el mismo camino; ni siquiera las crónicas menguadas revelarán sus fechorías. Sí, buen amigo; la vida de hombres como su señor tío a todos nos interesa. Los ejemplos alumbran y cuanto más los expongamos y mayor sea el número de los que nos creemos obligados a propagarlos, para consuelo de espíritus conturbados menor será la duda de que existan en la tierra criaturas perfectas.

No faltarán sabios de ocasión y personajes de «Emergencia», que se rían de que un corazón «moderno» haya suspendido el sístole y el diástole, al sentir los horribles choques del salvajismo perpetrado en su patria: la susceptibilidad que se alberga en la virtud, no cabe en la «microcefalia. Yo sé de otras personas que bajaron al borde del sepulcro, al ver chufar de cosas que siempre fueron sagradas y dejaron de serlo cuando los zulús se pusieron en contacto con ellas: espero que de un día para otro me comuniquen su muerte: la ciencia iba prolongando una vida noble: el horror sacudiendo su alma herida, hizo claudicar a la ciencia y esta es ha retirado para que la naturaleza pague al espíritu el tributo debido.

Nada diré yo de este caso, que me toca de cerca y tanta analogía guarda con el de su señor tío: a usted un lector exigente le tenía vedado hablar de cosas de España: a mí muchos lectores me exigen que hable.

Todo se puede dar por bien empleado, si con callar usted y yo amen de otras personas que debieran emitir opinión, se quedasen los horrores cubiertos o cuando menos si aquellos que los juzgan con indignación justísima supieren distinguir a las personas civilizadas, de los que con leche de hienas se amamantaron en cafrería.

Con el alma le doy el pésame por la muerte de su señor tío, tan digno del amor de los suyos como merecedor de la veneración de cuantos hemos puesto cordón sanitario a la nacionalidad.

Consuélese usted querido compañero: así como la risa va por barrios, va la rabia por cartas: ciertamente que no nos toca reir ahora, pero nos toca esperar a que se despedacen entre sí los salvajes hidrófobos.

PUERTO

Establecida la protesta de ley por el auxilio al «José E. Cartaya». Hurto descubierto. Los que embarcaron por la Ruta de la Florida. Un polizón que dice ser sobrino del ex Presidente panameño Alfaro. Los Corredores de Aduanas. Varias notas

Reclamación por varios miles de pesos.— Ayer y asesorado por un letrado, se presentó en la Capitanía del Puerto, el capitán del vapor americano «Genovieve Lykes», que, como ya hemos publicado, trajo a remolque a la Habana al remolcador «José A. Cartaya» y la chalana «Mariel» cargada de cemento, que encontró frente a la bahía de Cádiz al garete por haber sufrido el remolcador la rotura del árbol de la hélice, con objeto de formular la correspondiente «Protesta de Ley» a fin de establecer luego la oportuna reclamación en cobro del citado servicio y por el cual reclamará varios miles de pesos.

Un hurto.— Al mediodía de ayer el aduanero de guardia en la puerta de San Francisco, vió que un muchacho pretendió salir por dicha puerta, conduciendo un bulto que, como todos los que son sacados por la aduana, fué inspeccionado.

El aduanero vió que el paquete había sido importado por Correo y despachado por la aduana; pero exigió el comprobante de pago.

El portador del paquete alegó que un compañero tenía dicho documento y pidió que mientras el paquete quedara depositado en la Casilla, y él iría a buscar a su compañero para mostrar el documento.

Tanta naturalidad empleó el sujeto que fué dejado marchar desapareciendo. Transcurrido bastante tiempo se dió cuenta del hecho, comprobándose que el paquete pertenecía a una partida que por la aduana de Correo había importado el establecimiento «El Encanto», y que ese paquete había sido hurtado del auto móvil donde habían sido depositados los otros paquetes.

El ocupado fué abierto y comprobado que se trataba de una partida de medias con un valor declarado de cuarenta pesos, y que está consignado y liquidado sus derechos, por lo que tratándose solamente de un caso de hurto se dió cuenta al juez correccional.

No esperó la reinspección.— El vigilante Pérez Lago dió cuenta que al inspeccionar el vivero «Alfredo Zayas» vió que no tenía a bordo los materiales de salvamento que dispone el Reglamento; le ordenó al patrón que no saliera hasta nuevo aviso; pero éste desobedeció la orden y abandonó el puerto.

Reyerta y lesiones.— José Lescano Fernández, vecino de Campanario número 152, Antonio Freyre Gandalera y Faustino Martín Vergara, ambos de San Martín, 14, sostuvieron una reyerta en la cual el Lascano hirió con una navaja barbera al Freyre y con una cabilla de hierro al Martín, ambos de carácter menos grave.

La Ruta de la Florida.— Por la Ruta de la Florida y en el vapor americano «Florida» embarcaron ayer los señores Oscar Thonsen y familia; María L. Brown Smith viuda de García Mon; Manuela Pou viuda del general Mayia Rodríguez e hijas; Rafael Carrillo Terrive; Alicia Tur; Francisco Castro López; Julio Hortsman y familia abogado y notario de Camagüey; Manuel Millá; Evangelina Portillo; Arturo Abalí; Angélica Guinea; Manuela Pou Rodríguez; Alicia Morales; Ana M. Morales; Clarence Datson y familia; Norman Chivers y familia; Julia López; Blas García; Rosalinda Zivas; Solodson Alhadeff y familia; Rayna Arigoti; Helen Acosta; José Gutma, y otros.

El «Calamares»— De Puerto Limón llegó ayer el vapor americano «Calamares», que trajo veinte pasajeros para la Habana y conduce cargamento de frutas y treinta y ocho pasajeros para Nueva York.

Llegaron en este vapor Diego Myerston y familia; Luis Roco; Francisco Danes; el doctor Ewing Gordon, amigo del secretario de Relaciones de Costa Rica, del que fué huésped; Gustavo Alfaro, que dice ser sobrino del ex presidente de Panamá de ese apellido.

El «Berwindlea»— Con un cargamento de carbón mineral llegó ayer el vapor inglés «Berwindlea».

El vapor «Manuel Calvo» siguió ayer viaje desde Nueva York para Cádiz y Barcelona.

Franquicia.— Se han concedido franquicias de estilo para el señor Rafael Reyes, agregado comercial de Cuba en Nueva York y para el señor Felipe García Ontivero ministro de España en El Salvador, que llegará en el «Parismina» el día 4 de julio y que seguirá viaje en el «Cristóbal Colón» para España.

Los corredores de aduanas.— En recientes elecciones celebradas por la Asociación de Corredores de Aduanas de Cuba y por los sufragios de 90 por 100 de los asociados, ha resultado electa para el período 1931 al 33 la siguiente directiva:

Presidente: J. Virgilio Suárez; vice: Blas Du-Bouchet; secretario: Leopoldo González Cué, vice: Angel Domínguez Novela. Tesorero: Augusto Beck; vice: Pedro P. Abreu. Vocales: Julián Andia; Francisco Echemendía; Ramiro Maas; Elio Rodríguez Valladares; Jorge Vilaró y Eloy Murias.

Vocales suplentes: Gustavo Alvarez; José Martínez; Francisco Regueiferos; Jorge Ruiz; Armando Vega Faura y Germán Callejas.

EL CAMAGUEYANO HA SIDO SOMETIDO A LA CENSURA

CAMAGUEY, junio 24. DIARIO, Habana.—El periódico «El Camagüeyano», que se edita en esta ciudad, ha sido sometido hoy a la censura oficial, según le comunicó el supervisor militar, comandante Samaniego, a su director, el señor Rogelio Rodríguez Blanca.

A virtud de esta orden, el administrador de dicho colega asumió la dirección del mismo.

El supervisor Samaniego, que fungirá de censor, manifestó que cumplía orde nsuperior.

Reina calma en toda la provincia.—Tejera, Especial.

¡el warando! para toda clase de bordados

Vale la pena bordar sobre tela Indian Head (Cabeza de Indio), porque es durable y resistente y el frecuente lavado sólo logra realzar su belleza. Nada más hermoso y atractivo que un juego de cama o de mesa de tela Indian Head, bordado con primor y gusto.

La tela Indian Head blanca es fabricada en 6 anchos—de 46 cms. (18 pgs.) a 160 cms. (63 pgs.) En 30 colores firmes y garantizados, solamente en un ancho—91 cms. (36 pgs.) Acabado permanente.

Si no encuentra Ud. tela Indian Head en las tiendas de su localidad, sírvase escribirnos directamente. Enviamos muestras y folletos a solicitud.

Busque las palabras INDIAN HEAD en cada metro de tela, en la orilla. Representan nuestra garantía de calidad.

Nashua Mfg. Co.
Incorporada en 1823
40 Worth Street, New York

INDIAN HEAD

DIGESTION ASEGURADA de todos los alimentos

ELIXIR DU Dr MIALHE

Farmacia 8 rue Favart PARIS.

del Dr MIALHE profesor en la Facultad de Medicina.

LAB-LACTO FERMENT MIALHE

DIGESTION Especial de la LECHE

José Sarrá Habana 41 Teniente Rey

PROYECTA EL ALCALDE REBAJAR LAS CONTRIBUCIONES LOCALES

Ayer se dieron de baja 14 contribuyentes. Se trata de evitar la rebaja de sueldo a los empleados del Distrito Central

En sesión extraordinaria se reunió ayer por la tarde el Consejo Deliberativo, dando comienzo el acto a las cinco.

El primer asunto tratado fué el relativo a la reposición del empleado Sr. Alfonso Roig e Igualada, ordenada por la Comisión del Servicio Civil. Se acordó contestar a la Comisión, que este empleado fué repuesto en el año económico de 1927 a 1928 por el Ayuntamiento, siendo declarado cesante posteriormente, por lo que la orden de reposición en que ahora ampara su solicitud, no está reiterada, en lo que al Consejo se refiere. Por esta razón, se dejó en suspenso el cumplimiento de la orden de reposición.

—Se admitió esta permuta, a propuesta del Presidente: el Sr. Carlos Manuel Quintana pasa a ocupar la plaza de Oficial Primero que desempeña la señorita María Manuela Arrangotia, cubriendo ésta la de aquél, de Oficial Segundo. Este cambio fué combatido por la comisionada Sra. Eulalia Miranda y por los comisionados José Genaro Sánchez, Guillermo Urrutia y Antonio Berenguer, que defendieron a la señorita Arrangotia, por estimar que es una empleada competente y laboriosa.

—Con alteración de la orden del día, a petición del Sr. Julio Cuéllar del Río, se dió posesión después al señor José Pintuels, de su cargo de adjunto en la Comisión del Impuesto Territorial.

LA APERTURA DE LA CALLE DE SOLEDAD

El Secretario, Sr. José L. Franco, ordenó la lectura de cerca de trescientos expedientes que desde hace muchos años obran en la Secretaría del Ayuntamiento. 291 legajos de cuentas municipales, correspondientes a los años de 1913 a 1922, fueron conocidos, acordándose pasarlos a la Intervención General de la República. Se leyeron 14 expedientes de concesiones de distinta índole, de asuntos caducados en la mayoría de los casos. Entre esos estaba el referente a la apertura de la calle de Soledad, que se inició en el año de 1885.

Con la lectura y aprobación del acta de la propia sesión, se dió ésta por terminada a las seis y media.

DECLARACIONES DEL ALCALDE ACERCA DE LOS PRESUPUESTOS

El Alcalde Jefe del Distrito Central ha hecho ayer declaraciones a los reporters relacionadas con la labor depuradora que precisa realizar para poner en vigor los Presupuestos ordinarios, correspondientes al año económico de 1931 a 1932, ajustándose todo cuanto se haga a la verdadera realidad de los ingresos probables.

Se muestra opuesto el Alcalde, a que se acepten capítulos de ingresos en forma exagerada, sólo con el propósito de poder mantener altos también los capítulos de gastos, con lo cual se ha dado el caso, repetido durante todos los años, de que al finalizar cada ejercicio económico, la Administración se ha encontrado con numerosas deudas por suministros y atenciones diversas, debido a que los cobros no llegaron nunca a ser lo que el cálculo inflado de exprofeso hacía suponer.

Para evitar la repetición de estas cosas, el Alcalde está cambiando impresiones con los Jefes de los distintos Departamentos del Distrito y con los Comisionados al Consejo Deliberativo, al objeto de realizar una labor conjunta y práctica, para que el Presupuesto de gastos que se vote esté garantizado plenamente con los ingresos.

Como es necesario reducir los gastos en cerca de $700.000.00, el Alcalde ha de provocar una entrevista plena entre los Comisionados al Consejo Deliberativo y él, para determinar cómo debe hacerse el reajuste. El propósito es, como ya lo hemos publicado, rebajar en un 40 por 100 todas las consignaciones de gastos, con excepción de las de personal. En este extremo el Alcalde manifestó a los reporters, que de la consignación que él tiene para gasolina y para celebraciones de fiestas de todas clases, se rebajará un 75 por 100. Con respecto al problema del personal, el Ejecutivo del Distrito Central manifestó, que son sus deseos y los del Consejo Deliberativo, de no tocar los sueldos, que ya fueron reajustados al efectuarse la reorganización de las oficinas municipales; pero que, si a pesar de la reducción que se ha de hacer en los gastos de material, la nivelación no es posible, la rebaja en este sector será en una cuantía mínima. Los sueldos que percibe el Mayor de la Ciudad, el Alcalde y los componentes del Consejo Deliberativo, no pueden reajustarse en esta labor de nivelación, pues fueron fijados por el Congreso de la República y solamente los Congresistas podrían variarlos.

REBAJA DE CONTRIBUCIONES.—El Alcalde se expresó también en el sentido de que era necesario que el comercio de la Habana, que viene atravesando una situación difícil por efecto del grave estado económico por que pasa la población, fuera beneficiado con una rebaja en el pago de sus contribuciones. Al efecto, se aplicarán en todos los casos los capítulos mínimos de las Tarifas.

El Alcalde quiere evitar que se repita el caso de que en el actual mes de junio se esté teniendo que pagar atenciones del Municipio correspondientes al mes de enero último, por lo cual se deben también las posteriores a ese mes, habiendo pagado hace poco las del mes de diciembre del año anterior.

LAS BECAS.—Finalmente manifestó el Alcalde, que son sus deseos pagar lo que se debe a los Directores de Colegio por becas de meses atrasados, en el período de ampliación de Presupuesto, que corresponde a los cuarenta días siguientes al primero de julio próximo.

EL ASUNTO DE LOS CONDUCTORES DE OMNIBUS.—El Sr. Eleuterio Raygada, Presidente de la Asociación Cooperativa de Empleados de la Empresa de Omnibus Cuba, ha elevado recurso de apelación ante el Alcalde, contra el veto dictado en el acuerdo del Consejo Deliberativo y por el cual se exige que todos los ómnibus dedicados al servicio de pasaje, deben de tener puertas de entrada y salida y estar atendidos por un conductor.

ERARIO DEL DISTRITO.—La recaudación del día 23: Ejercicio corriente, $7.960.97. Resultas, $2.053.93. Del Consejo de la Provincia, 3932.84. Existencia en Caja: Ejercicio corriente, $49.457.61. Resultas, $190 mil 771.08. Presupuesto extraordinario, $6.406.56. Consejo de la Provincia, $16.308.96. Depósitos, $109 mil 69.65. Cobros: Espectáculos públicos, $167.41. Multas, $1.00. Cuotas ocasionales, $418.92.

BAJAS DE CONTRIBUYENTES.—Han solicitado se les dé Baja en el Registro de Contribuyentes del Distrito Central los señores José Durán, cantina en E. Villuendas 51; Jesús Huergo, patente alcoholes en Altarriba 38; Manuel Barcia, San Ignacio 92, Emilio Ríos, M. M. Delgado 34; Manuel Peñamaría, Villanueva 4; Manuel García, Salud 189; Avelino Fierros, Cruz del Padre 3; Elías y Andrés Pita, en Buenos Aires 12; Ramón García, Aldama 68, todos estos son bajas de cantina de bebidas; José Alonso, figón en Calzada de Bejucal K. 6 y 7; C. Otermín y Cía. Fábrica de Tabacos en Barnet 19; Bahamonde y Fernández, prestamista sobre alhajas en Plácido 8 y Adolfo Fong, bodega en R. M. Alonso 172; Antonio Blanco, cantina en Florencia y Buenos Aires.

INFORME SOBRE CONTRIBUYENTES.—Distintos Jueces de Instrucción han solicitado del Distrito Central se les informe si son contribuyentes los señores Andrés González, Emilio Bustamante, Jorge Juan Chade y Juan Wong o Wonk Cuon.

EXPEDIENTE DE JUBILACION VOLUNTARIA.—El Juez de Instrucción del Oeste solicita se le remita el expediente de jubilación voluntaria del Sr. Fernando García Martínez, que fué empleado del Distrito.

SOLICITUD DE MOTIVOS DE CESANTIAS.—La Comisión del Servicio Civil ha cursado al Jefe del Distrito Central comunicaciones solicitando se le informe los motivos de cesantías del Sr. Arturo M. de Carricarte, que fué dejado cesante en el cargo de Director de la Biblioteca Municipal, así como del Capitán del Departamento de Incendios señor Horacio Valladares Tavio y del veterinario del Matadero Industrial Dr. Agustín Serralta Orta.

INFORMES SOBRE CHAUFFEURS.—El Juez de Instrucción de Güines ha solicitado del Jefe del Distrito Central se le informe si el título número 16836 corresponde al señor José Rodríguez Medina, así como si a Herberto García Armaguera le ha sido expedido título.

SOLICITUD DE TITULOS DE CHAUFFEUR.—Solicitan se les expida título de chauffeurs los señores Máximo Carrera y del Castillo y Rafael Chao Marful.

EXTRAVIOS DE CIRCULACIONES.—El Sr. Angel Terga solicita se le expida certificación de la circulación del camión Ford 72422 que se le ha extraviado, lo mismo solicitan los señores Carasa y Cía. del camión International 81245.

BAJAS DE AUTOMOVILES.—Los señores Van Gorder Co. han solicitado la baja de 19 autos y camiones marca International y White, los que han sido recogidos por ellos por falta de pago.

REITERACION SOBRE RECURSO DE INCONSTITUCIONALIDAD.—El Presidente del Tribunal Supremo reitera al Alcalde el acuse de recibo del escrito de fecha 9 del actual en relación con el recurso de inconstitucionalidad interpuesto por la señorita María de las Mercedes Sánchez Estrada contra Decreto dejándola cesante en su cargo de Profesora Auxiliar de Piano en la Escuela de Música del Distrito.

CABADA Y EL GOBERNADOR.—Numerosos visitantes recibió ayer el Alcalde en su Despacho, figurando entre ellos el gobernador de la Habana, Sr. Antonio Ruiz, y el doctor Juan M. Cabada, senador de la República por Pinar del Río.

LICENCIAS DE OBRAS DESPACHADAS

Por la Jefatura del Departamento de Fomento han sido autorizadas las obras que a continuación se expresan, pudiendo los interesados recoger las licencias correspondientes todos los días hábiles, de 8 a 11:

OBRAS MAYORES: Vista Alegre entre Lawton y Armas; Zapote esquina a Gómez, S. Suárez; 17 esquina a M. No. 9, Vedado, y Patria esquina a Zequeira.

OBRAS MENORES: Labra No. 246, San Leonardo No. 65, Labra No. 277, Etrada Palma No. 120, Villegas número 110, y Manrique No. 83.

CERTIFICADOS DE HABITABILIDAD: Por el propio Departamento de Fomento han sido declaradas habitables las casas y obras siguientes, cuyos documentos pueden adquirir gratis los interesados en dicho Departamento todos los días hábiles de 11 a 12:

San Miguel entre Luz y Bella Vista; Tacón No. 8; Ave. del Oeste entre Asunción y Perla, Reparto Los Pinos; Gral. Lacret entre J. Delgado y Goicuría, y Aranguren 191.

TRASPASOS DE AUTOMOVILES: En el Departamento de Gobernación del Distrito Central fueron legalizados los siguientes traspasos de automóviles:

José González Fernández a Luis Quesada Varela, Ford chapa 65240; Shakeford Motor Co. a Pablo Almeida, Graham Paige chapa 8171; José Menocal Sánchez a José M. Montes, Wippet chapa 25882; José Vázquez Arias a Ramón Carballal Falguera, Marquette chapa 42059; los mismos, Marquette chapa 42058; los mismos, Buick chapa 42056, y los mismos Buick chapa 42136; Luther Quinlan a Ramón Carballal Folguera, Chevrolet chapa 42055; L. B. Ross Corp. a Roberto B. Peña, Chevrolet chapa 42484; José M. Rodríguez a Antonio Paredes Boada, Chevrolet chapa 24811; Víctor Larumber a Angel Ruiz, Chevrolet chapa 25466; Evaristo Suárez a Elías Parapar, Chevrolet chapa 25332; Francisco de la Maza Arredondo a José Rodríguez, Nash chapa 7699; Mariano Osaba Zalacain a Manuel Hernández, Dodge chapa 42094; Raúl Hernández a Antonio Tepedino, Ford chapa 2428.

666

LIQUIDO O EN TABLETAS

Alivia el dolor de cabeza o neuralgia en 30 minutos. Detiene el catarro el primer día y la Malaria en 3 días. Pomada 666 para el catarro del bebé.

Estado del Tiempo

NOTA DEL MEDIODIA DEL MIERCOLES

La ligera depresión del Suroeste se encuentra hoy en las inmediaciones de la parte Norte de Honduras Británica extendiéndose la baja presión por Yucatán extremo occidental de Cuba y Golfo de Honduras. En el Atlántico, porción Norte del Golfo de Méjico hacia el Nordeste por los Estados Unidos hay buen tiempo con barómetro alto.

Pronóstico para el jueves: Mitad occidental: Tiempo variable. Vientos principalmente del Este al Sudeste flojos a frescos. Algunos nublados y lluvias.

Mitad oriental: Buen tiempo, con turbonadas. Vientos flojos, variables.

DESASTROSO EL AÑO AGRICOLA

Comenzó la reparación de la Carretera Guanímar-Alquízar

ALQUIZAR, Junio 24. DIARIO, Habana.—Puede darse por finalizado el año agrícola en toda esta zona, que puede calificarse de desastroso. Ningún agricultor ha obtenido beneficio alguno; todos pérdidas y muchos la ruina total. Nada ha tenido valor numerario. La mayor esperanza estaba cifrada en la última cosecha de papas y en la buena calidad del tabaco, pero los precios en plaza son tan ruinosos que de nada ha servido el gran rendimiento y la buena calidad. Los compradores no muestran ningún interés y es seguro que este año será el último en que siembren tabaco los vegueros criollos particulares y sólo puedan sembrarlo los propios almacenistas y fabricantes.

LA CARRETERA DE GUANIMAR

Hace ocho días que han comenzado las obras de bacheo en la carretera de Guanimar, con tal motivo ya empieza a recuperarse las esperanzas de que jamás se vería reconstruida tan necesaria vía para todo este Término. Pronto llegarán las obras frente a Pulido.

G. POSADA.

Doctor J. A. **Hernández Ibáñez**

Cirujano Urólogo de la Asociación de Dependientes

Ha trasladado su consulta a Neptuno 111, frente a Perseverancia.

De 11 a 1 a. m. y de 4 6.

Telf. A-5469

Domicilio: 23, No. 397 esqu. a 4. Tel. F-5716

Una tintura secreta para el cabello y el bigote

Es la cosa más fácil del mundo: Coja medio litro de agua, una cucharada de glicerina y una caja de Compuesto de Barbo y échelo todo en una botella. Es cuestión de 5 minutos. Si desea puede agregar 3 cucharadas de bay rum o de agua de Colonia. Aplíquese esta tintura según las instrucciones que lleva el Compuesto de Barbo para teñir el cabello y el bigote. Compre todos estos ingredientes en la botica.

UNA SOLA PRUEBA GRATIS

¡ASMÁTICOS!!

LOFAOL

Sólo una muestra a cada persona mediante la presentación de TRES PERIODICOS COMPLETOS en la Droguería Sarrá.

CASTORIA de Fletcher

Un laxante o purgante de fácil manejo y útil para el bebé.

NO CONTIENE OPIO, NI MORFINA, NI NINGUNA OTRA SUBSTANCIA NARCÓTICA.

Viaje a Través de Cuba

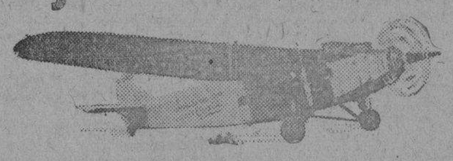

$37.50 desde HABANA hasta S. DE CUBA y desde SANTIAGO hasta BARACOA $20

Rebaja de Tarifas

Un nuevo sistema de tickets a base de «asiento disponible» acabamos de establecer a fin de facilitar los viajes cortos entre ciudad y ciudad. Este sistema es una verdadera rebaja de tarifas. Pida informes y se convencerá.

Nuestros aviones salen diariamente, menos los domingos, con correspondencia y pasajeros, para las siguientes ciudades:

HABANA, SANTA CLARA, MORON, CAMAGUEY, VICTORIA DE LAS TUNAS, HOLGUIN, SANTIAGO, ANTILLA, CAYO MAMBI Y BARACOA.

EXCURSIONES AEREAS a ISLA DE PINOS todos los DOMINGOS

Neptuno 2 — Curtiss — A 6664 A 7976

Compañía Nacional Cubana de Aviación Curtiss.

M.E.C.D. 2016

BOLSA DE NEW YORK

Recibida por el Hilo Directo de MENDOZA Y COMPAÑIA

Junio 24 de 1931

Adams Express	16
Advance Rumely	6
Air Reduction	87
Alaska Juneau	12¾
Alleghany Corporation	7⅝
Allied Chemical	127⅛
Allis Chalmers	26¾
American Bank Note	42
American Beet Sugar	2½
American Can	110¼
American Car Foundry	19
American For Pow	33⅞
American Ice	24⅝
American International	15½
American Locomotive	18
American Metal	15
American Power Light	39¾
American Roll Mills	21⅞
American Safety Razor	49½
American Smel. Ref	38¾
American Steel Foundry	13½
American Sugar Ref	53½
American Tel and Tel	179½
American Tobacco B	124⅞
American Water Works	53
American Radiator	14⅜
American Tobacco A	119⅝
American Bosch Mag	16
American Woolen	7⅞
Anaconda Copper Minning	29
Andes Copper Min	—
Ass'd Dry Goods	22½
Atch. Top. Sta. Fe	169
Atl. Coast Line	95
Atlantic Ref	16⅞
Auburn Auto	177½
Aviation Corp Dela	4
Baldwin Locomotive	14
Baltimore Ohio	61¾
Barnsdall A	9¼
Bendix Aviation	19
Best Co	38⅜
Bethlehem Steel	49⅛
Bohn Alum	33
Borden Co	60⅞
Briggs Mfg Co	13⅜
Brook. Man. Tran	64⅜
Byers (A. M.) Co	35¼
Calif. Packing	25½
Calumet Arizona	—
Calumet Hecla	7⅞
Canada Dry	42¾
Canadian Pacific	28¾
Case (J. I.) Co	80
Cerro de Pasco	22
Chesapeake Ohio	37½
Chic. N. W	33⅞
Childs	21
Chi. Gt. West com	6⅝
Chi. Gt. West pref	23¾
Chi. Mil. San Paul com	6¼
Chi. Mil. San Paul pref	10⅛
Chic. Rock I. Pac	39¼
Chrysler Motors	22¼
Coca Cola	148¾
Colorado Fuel	16
Columbia Gas	20⅝
Columbia Grapophone	9¾
Congoleum Nairn	11⅝
Congress Cigar	23½
Consolidated R. R. of Cuba	—
Consolidated Gas	96⅝
Continental Baking A	14¼
Continental Motors	2⅞
Continental Oil	9⅛
Continental Can	52⅞
Corn Products	71½
Crucible Steel	43
Cuba Company	—
Cuban American Sugar	3¾
Cuban Cane Sugar com	1¼
Curtiss Wright	4⅛
Columbian Carbon	73½
Coty Inc	9⅛
Commonwealth Southern	8¾
Davison Chemical	12⅝
Delaware Hudson	132
Delaware Lackawanna	65
Drug Inc	71½
Du Pont	89¼
Eastman Kodak	148¼
Eaton Axle S	15⅜
Electric Auto Lite	44⅛
Electric Power Light	42½
Electric Bond Share	44
Erie	22
Foster Wheeler	30½
Fox Film	21⅞
Fisk Tire	⅝
Freeport Texas	27¾
General Amer. Tank	60½
General Asphalt	23¼
General Cigar	38
General Electric	14⅞
General Foods	50
General Motor	39⅜
General Ry Signal	55½
Guillette Safety Razor	27¼
Gimbel Bros	6½
Gol Dust	31
Goodyear	41½
Goodrich	14
Graham Paige	4¼
Gt. West Sugar	8½
Granby Copper	16¼
Great Northern	53
Hershey Chocolate	96
Houston Oil	43¾
Houston Oil New	9⅞
Hudson Motor Co	16⅜
Huppmobile	8½
Illinois Central	50¼
Interborough R. T	25¾
Int. Cement	35
International Combustion	2¼
Int. Harvester	45¾
International Nickel	15⅞
International Tel and Tel	34⅛
Johns Manville	56¼
J. Kayser Co	13
Kansas City Southern	30
Kelvinator Corp	10⅜
Kelly Springfield Tire	2¼
Kennecott Copper	22⅝
Kreuger Toll	22⅜
Kroger Grocery	30
Lambert	70¾
Lehigh Valley	42
Liggett Myers	77¾
Lima Loco	—
Loew's Inc	44¾
Lorillard	20⅛
Louisville Nashville	—
Mack Trucks	34½
Magma Copper	17⅝
Marmon Motors	5⅛
Mexican Seboard Oil	16
Mo. Pac. com	25
Mid. Cont. Pet	9¾
Mo. Pac. pref	67
Montgomery Ward	21½
Mo. Kan. Tex. com	16½
Murray Coryp of America	9
Nash Motors Co	28½
National Cash Reg	27½
National Dairy Products	36⅞
National Biscuit	68⅞
National Power Light	28¼
Nevada Consol. Cop	12
N. Y. Central	95
N. Y. New Haven	76
North American	70½
Northern Pacific	45⅝
Ohio Oil	10⅞
Otis Elevator	38½
Otis Steel	8½
Pac. Gas Elec	46⅞
Packard Motors	8
Paramount Public Corp	27¼
Pathé Exchange	—
Pennsylvania R. R. Co	50
Phillips Petroleum	8⅝
Pub. Ser. N. J	85¾
Pullman ompany	40½
Puerto Rico Sugar	11⅞
Pure Oil	8
Radio Corporation	21⅛
Radio Keith Orph. Corp	16⅞
Reading Co	71
Remington Rand	10⅝
Reo Motors	7⅝
Republic Iron Steel	14¾
Reynolds Tob B	53⅝
Royal Ducht	30¾
Safeway Stores	56½
Schulte Retail Stores	10
Sears Roebuck	57⅝
Shell Union Oil	7¼
Skelly Oil	—
Simmons Company	15⅜
Sinclair Oil Corp	10¼
Southern Pacific	84⅞
Southern Railway	38
St. Joseph Lead	20¼
St Louis San Francisco	19¼
Standard Brands	18⅞
Standard Gas Elec	68
Standard Oil of Calif	38⅛
Standard Oil New Jersey	40⅛
Standard Oil Co of N. Y.	17¾
Stewart Warner	12⅜
Studebaker Corp	19⅞
Superior Oil	—
Texas Co	24¼
Texas Gulf	37⅜
Texas Pac. Land	11¾
Timken Roller	39
Tob Prods A	11¼
Tob Prods	2⅜
United Carbon Co	—
Union Carbide	53⅞
Union Pacific	170
United Aircraft	29⅝
United Fruit	57½
United Gas Imp	30½
United Corporation	24¾
Union Oil Cal	19¾
Union Cigar Stores	5
U. S. Industrial Alcohol	30
U. S. Realty Imp	18½
U. S. Rubber	15¼
U. S. Steel	100
Utilities Power and Light	24½
Vanadium	35⅜
Wabash comunes	14⅝
Warner Bros Pic	8⅜
Warren Bros	25
Warner Quinlan	3⅜
Ward Baking B	4
Western Maryland com	13½
Western Union	118½
West Airbrake	26
West Elec	67½
White Motors	10⅞
Willys Overland	4¾
Woolworth	68¾
Yellow Truck	9¼

CLEARING HOUSE

Junio 24.

Las compensaciones efectuadas hoy entre los Bancos asociados al Habana Clearing House ascendieron a $1.247.012.28

CONTINUAN MANIFESTANDOSE LAS OPINIONES DE CONGRESISTAS CONTRA EL IMPUESTO SUNTUARIO

La campaña que viene realizando la Asociación de Detallistas de Tejidos, Sedería y Joyería en contra del impuesto sobre consumo suntuario, cada día alcanza nuevas y valiosas adhesiones, esperándose por ello que se plantee en la Cámara Baja la abolición de ese tributo, toda vez que casi la totalidad de los Representantes se vienen manifestando, de manera xpresiva, favorables a la derogación de tal obligación tributaria que fué establecida por la Ley de Emergencia Económica.

Las últimas comunicaciones que dicha entidad ha recibido son éstas:

Sr. Tomás Gutierres Alea.
Presente.

Muy señor mío:

Tengo el honor de acusar recibo de su atenta fecha 17 de los corrientes, en la cual me recuerda la circular pasada a los Congresistas en la que se pedía la supresión del impuesto sobre Consumo Suntuario.

Como usted habrá visto por la prensa, los Representantes estamos considerando este asunto con todo el interés que reviste un problema que afecta la ida comercial del país.

Yo creo que sino se llega a la supresión completa del impuesto, se buscará la fórmula de modificarlos en el extremo que nos ocupa, atendiendo así a la muy justificada solicitud de la ASOCIACION NACIONAL DE DETALLISTAS DE TEJIDOS SEDERIA Y JOYERIA.

Con el mayor respeto me reitero suyo affmo, y ss. ss.

(f) Abelardo Mola y Mola.

Sr. Tomás Gutierrez Alea.
Secretario de la Asociación de Tejidos y Sedería.
Habana.

Estimado amigo:v

Tengo el gusto de acusar recibo de su atenta de fecha 5 del corriente mes, para informarle que oportunamente leí la comunicación que ustedes enviaron al Presidente de la Cámara y que éste hizo circular entre todos los señores Representantes.

El hecho de haber estado en estos días extraordinariamente ocupado, formando, como formo, parte de la Comisión especial para el estudio de las Reformas Constitucionales, me ha impedido todavía hacer un juicio repecto a la petición por ustedes enviada, ya que para hacerlo precisa tener en cuenta, no solamente la petición de ustedes sino otros factores, entre ellos y fundamentalmente la situación económica del Tesoro.

Quedo muy atentamente amigo y s. s.

(f) Jorge García Montes.

Sr. Tomás Gutierrez Alea. Asociación Nacional de Detallistas de Tejidos, Sedería y Joyería, Manzana de Gómez 315.—Habana.

Señor:

He recibido su circular última de fecha 17, refiriéndose a la anterior sobre la supresión del impuesto sobre consumos suntuarios y lamentando mi silencio en relación con este problema.

Yo les escribí a ustedes hace varios días acusándoles recibo de su circular y mostrándome absolutamente favorable a las aspiraciones de ustedes.

Atentamente.

(f) Eladio Ramírez León.

Sr. Tomás Gutierrez Alea, Secretario de la A. N. de Detallistas de Tejidos Sed. y Joy.—Manzana de Gómez 315.—Habana.

Muy señor mío.

He recibido la atenta circular de fecha 17 del corriente que me ha enviado y me es grato significarle que pueden ustedes contar con mi modesta cooperación al objeto que en la misma se refiere.

Quedo de usted atto. y s. s.

(f) Gustavo Parodi y de la Hoz.

Sr. Tomás Gutierrez Alea. Secretario de la Asociación Nacional de Detallistas de Tejidos Sedería y Joyería.—Habana.

Muy señor mío:

Pláceme acusar recibo a su atenta comunicación de fecha 17 de los cirrientes sobre la exposición que esa Entidad hubo de hacerle al señor Presidente de la Cámara, abogando la supresión del Impuesto sobre Consumos Suntuarios, copia de la cual tuve el gusto de recibir recientemente.

Por mis múltiples ocupaciones no le había contestado antes por lo que le ruego disimule la demora habida.

Debo manifestarle que después de haber hecho un estudio concienzudo de la petición que hace esa Institución la he encontrado justa y razonable por lo que le anticipo tendrá desde ahora mi completo apoyo en su favor.

De usted atentamente.

(f) Pelayo de Para.

EDICTO

DR. JUAN MANUEL MACIAS Y RODRIGUEZ, JUEZ DE PRIMERA INSTANCIA DEL SUR DE ESTA CAPITAL.

Por el presente edicto hago saber: que en los autos del juicio de mayor cuantía seguido por la sociedad Aspuru y Cía. S. en C. contra la sociedad anónima Central Habana en cobro de pesos he dispuesto sacar a pública subasta por término de ocho días, el trasbordador Marca Richardson, embargado en dicho juicio e instalado en la finca Encarnación, situada en el Término Municipal de Caimito de Guayabal entre los kilómetros 31 y 32 en la parte de esa finca conocida por Santín, que ha sido tasado en la cantidad de ochocientos cincuenta pesos moneda oficial; habiéndose señalado para el acto de la subasta las diez de la mañana del día ocho de Julio próximo entrante en la Sala de audiencia del Juzgado, sito en la casa Paseo de Martí número quince altos; advirtiéndose a los licitadores que no se admitirán proposiciones que no cubran las dos terceras partes del avalúo; y que para tomar parte en la subasta deberán consignar previamente en la mesa del Juzgado o en el establecimiento destinado al efecto, una cantidad igual por lo menos al diez por ciento de efectivo del valor de los bienes que sirve de tipo para la subasta, sin cuyos requisitos no serán admitidos; y por último que los autos se encuentran de manifiesto en la Secretaría del actuario, donde pueden examinarlos los que quieran tomar parte en la licitación.

Y para su publicación en el periódico diario «Diario de la Marina» se libra el presente en la Habana a veinte de Junio de 1931.

J. M. MACIAS.

Ante mí,
Arturb Rauchmann.

1d-25 Junio

SALIDAS DIRECTAS DE LA HABANA A LA América del Sur
PARA MONTEVIDEO Y BUENOS AIRES
Vapor "ARDENHALL" julio 4
Un vapor. Agosto.
Salidas aproximadamente cada mes.
Munson Steamship Line
Desamparados No. 1
Apartado 1695
Teléfono M-6961
Habana.

La Moratoria de las Deudas de Guerra Restablecerá el Equilibrio Mundial

Así opina T. J. Brosnahan, de Thomson & McKinnon, agregando que disminuirá el número de los sin trabajo y aumentará el poder adquisitivo

«Opinamos que el plan propugnado por el presidente Hoover para ayudar a Alemania ha de adoptarse acaso con alguna modificación, y que cuando se adopte, señalará el comienzo de la estabilización mundial. La penuria actual del mundo exige su ratificación; y de ser así ello ha de aportar el incentivo necesario para dar empleo a nuestras vastas riquezas. El miedo que hacia presa en nosotros cederá el paso a la confianza. Disminuirá el número de los sin trabajo. Aumentará el poder adquisitivo y recuperaremos el equilibrio. Llevábamos estancados año y medio. Antes que nada, nos resarciremos de esta paralización. ¿No conviene usted en que la opinión pública conforme se cristaliza y refleja en los mercados de valores del mundo, nos dice a gritos cuánta es su confianza en el porvenir?—T. J. Brosnahan, de Thomson y McKinnon.

VENCE HOY EL PLAZO PARA EL PAGO DEL 1 Y MEDIO POR CIENTO

La Asociación Nacional de Industriales, para oportuna norma de los interesados, publica el siguiente aviso sobre el vencimiento del pago del impuesto del uno y medio por ciento:

«Se hace público para general conocimiento, que hoy vence el plazo para el pago del Impuesto del 1 y medio por ciento correspondiente al mes de Abril pasado, según lo dispone el Decreto No. 834, de 28 de Mayo de 1931, publicado en la Gaceta Oficial del 22 de Junio.

«Este plazo se otorgó a solicitud de diversas Corporaciones Económicas, entre las cuales se encuentra la Asociación Nacional de Industriales de Cuba».

ACCIONES DE BANCO

Junio 24.

NUEVA YORK, Junio 24. Al cierre del mercado «over the coater» se cotibazan las acciones de los Bancos a los tipos siguientes:

Nat. City Bank	80	81
Inving Trust Co	33¼	34
Guaranty Trut Co.	460	464
Chase Nat, Bank	78	79
First N. N. Y.	3450	3525

COTIZACIONES

JUNIO 24

LA PESETA	EL FRANCO
española se cotizó hoy al CIERRE del mercado a razón de	francés se cotizó hoy al CIERRE del mercado a razón de
10 PESETAS	25 FRANCOS
49.31	57
POR DOLLAR	POR DOLLAR

MERMA LA IMPORTACION DE AUTOS Y CAMIONES DE ESTADOS UNIDOS

A principio de este año se importaron automóviles por valor de $313,422 contra $1.137,028 en igual período del año 1930

Uno de los artículos en que más se ha reflejado la actual depresión económica de nuestra Isla es, sin duda, en los automóviles:

El último boletín del Departamento de Comercio de Washington que contiene las cifras del comercio exterior de los Estados Unidos, aparece el valor de los automóviles de pasajeros exportados a Cuba en los primeros cuatro meses de este año, en $313.422, es decir, aproximadamente la cuarta parte de las cifras de 1930 en iguales meses.

Nuestras compras de automóviles a los Estados Unidos en los primeros cuatro meses de los últimos años han sido a saber:

1926	$1.108.497
1927	1.186.021
1928	1.496.139
1929	1.790.605
1930	1.137.028
1931	313.422

Las anteriores cifras no incluyen los camiones en cuyas importaciones hay asimismo una baja de aproximádamente 75 por 100.

Es, pues evidente que, debido a la actual situación y a los múltiples impuestos que gravan hoy día no solo la compra, sino también el sostenimiento de un automóvil, se ha producido una considerable baja en la importación y en el uso de este vehículo, baja que posiblemente se sigue acentuando en los próximos meses.

(Datos de la Revista «Cuba Importadora e Industrial», Habana).

MERCADO DE TABACO

El tabaco nuevo de las Villas que ha empezado a llegar al mercado, ha sido visto por varias firmas exportadoras y la opinión de todas conviene en que las cualidades de la cosecha, que tiene el tipo mixto, son inmejorables. Es la ratificación de las informaciones que se recibieron uno y otro día, durante el desarrollo de las plantaciones, que fueron favorecidas por condiciones atmosféricas completamente apropiadas desde que se regaron los semilleros.

Dos, tres o pocos más tercios, de muestras, han sido adquiridos por varias firmas, con el propósito de enviar manojos de ese tabaco al extranjero. Seguramente que gustara y en su oportunidad conoceremos de órdenes para compras.

Ayer hubo pocas—de tabaco viejo, se entiende—porque las condiciones del día no aconsejaban el movimiento de muchos tercios.

Cien de capas de Partido compró la Cuban Land a Severiano Jorge y Compañía. El registro lo verificaron los altos empleados de la citada entidad, señores Jacinto Arguedín, Manuel Llano y Rafael Martínez.

Urtiaga, Toledo y Compañía compraron y registraron, en los almacenes de Junco y Hermano, ochenta y dos tercios de manchados de Las Villas.

Cincuenta de volados de Vuelta Abajo, habían entregado Tamargo y Compañía a Mark A. Pollack.

De la misma procedencia compro ciento cuarenta, de tripas limpias, el especulador de Tampa señor José A. Suárez, a Constantino González y Compañía.

Exceptuando las capas de Partido, las cantidades apuntadas son de la cosecha del año pasado, como decimos arriba.

Otras, también de tabaco viejo, están comprometidas y pronto hemos de saber el registro de cada una. Diremos entonces los detalles.

ENTRADAS POR TRENES

Entraron ayer por los patios de los ferrocarriles, las partidas de tercios y pacas siguientes:

De Venegas, para Antonio Alonso, 30.

De Iguará, para Paulino Lorenzo, ciento treinta y nueve.

De Florencia, para P. L. Pérez, dos.

De Venegas, para Paulino Lorenzo, 10.

Estos diez, como los recibidos de Iguará por este mismo señor, fueron trasladados de los patios de los ferrocarriles a los almacenes de Gabino Roche.

ENTRADAS POR CAMIONES

Una sola firma recibió ayer en camiones. Fué Menéndez y Compañía. De Santa Clara recibieron estos señores, cuarenta y ocho tercios y de Cabalguán, ciento veinte.

Estos procedían de la escogida que hace el viejo cosechero Ferraz en la zona de Neiva y los cuarenta y ocho de la escogida que los mencionados señores empezaron hace pocos días en Villaclara.

NOTICIAS DE LOS CAMPOS

No hemos recibido ninguna otra, ni nuestros corresponsales nos han enviado nada nuevo tampoco. Solamente que en las zonas de Las Villas están acabando de amarrar sus tabacos los vegueros que no habían podido dar fin a tal labor por la falta de blandura suficiente.

BONOS DE CUBA

Junio 24.

En la Bolsa de Valores de Nueva York, cerraron hoy los Bonos de Cuba a los tipos que se consignan a continuación: cuyos precios se entienden más los intereses devengados hasta la fecha:

República de Cuba

	Comp.	vend.
Rep de Cuba 5% 1904 Speyer	93	95
Rep de Cuba 5% 1924 Morgan	96	98
Rep. de Cuba 5½% O. P. 1945	56	57¼
Rep. Cuba 5½% Morgan 1953	93	94⅞

Bonos Ferrovairios

	Comp.	Vend
Cuba Ry. 5 por 100	64½	—
Cuba Ay 7½ por 100	22⅛	74½
Cuba Northern 5½ por 100	35⅞	37

Bonos Azucareros

	Comp.	Vend
Cuban Cane 7 por 100	8	—
Cuba Cane 8 por 100	8	—
Cuban American Sugar 8 por 100	91	—
Cuban Eastern Sugar 7 y medio por 100	32¼	—
Manati Sugar 7 y medio por 100	19	22½

International Telephone y Havana Electric

	Comp.	Vend
Interna. Tel. & Tel. 4½ por 100, 1930	91⅛	91⅞
Hav. Elec 1952	44	46
Hav. Elec Deventure 1951	14⅛	16

CONSTANCIA SUGAR CO.

Se hace saber que a las 2 y 30 pasado meridiano del día 26 del presente mes de Junio, y ante el Notario de esta ciudad Sr. Rafael Martínez y Prieto, como sustituto de su compañero Dr. Conrado Ascanio y Suárez, y en las oficinas de esta Compañía sitas en la Manzana de Gómez Departamento del 437 al 439, ha de tener lugar el sorteo de 25 bonos de la Serie «A» de esta Compañía, cuyo sorteo debió tener lugar antes del día 21 de Junio de 1930, y de otros 25 bonos, también de la misma. Serie «A» cuyo sorteo se debió celebrar en 20 del presente mes, y los cuales sorteos se pospusieron de acuerdo con los bonistas para el día y hora indicados en el presente aviso, por el que se cita a dichos tenedores de bonos por si desean presenciar el referido sorteo.

Habana, Junio 22, 1931.

1d-25.

N. GELATS & Co.
Habana BANQUEROS Aguiar 106-108
Vendemos cheques de Viajeros
Pagaderos en todas partes del mundo
y Cartas de Crédito Circulares
en las Mejores Condiciones.
"SECCION DE CAJA DE AHORROS"
Recibimos Depósitos en esta Sección Pagando de 3 por 100 Anual.
Todas estas operaciones pueden efectuarse también por correo.

Piden Varios Ferrocarriles de EE. UU. Autorización Para Rebajar Fletes

Los vagones de mercancías cargados en E. U. durante la semana terminada el 13 de julio muestran una merma de 28,437 unidades respecto a la semana anterior

NUEVA YORK, N. Y., junio 24.—(Luis Mendoza y Cía.)—Los vagones de mercancías cargados en Estados Unidos durante la semana terminada el 13 de junio sumaron 732.453 unidades: merma de 28.437 respecto a la semana anterior, de 193.612 respecto a la misma semana de 1930 y de 337.217 a la misma semana de 1929.

La producción nacional de petroleo crudo durante la semana terminada el 30 de junio mantuvo un promedio de 2.482.350 barriles diarios, aumento de 19.000 sobre la semana anterior.

Northern Pacific obtuvo en Mayo un ingreso neto por explotación de $40.000 contra $560.000 en Mayo de 1930. En cinco meses, $456.000, contra $1.902.000.

Un despacho de París dice que Francia ha decidido levantar cuantas restricciones pesaban sobre las películas norteamericanas importadas.

Ha quedado suscripta con exceso la emisión de $85.000.000 en bonos al 4 por 100 de la Commonwealth Edison

Los ferrocarriles del Este y los de los Estados del Centro y Medio-Atlántico han pedido autorización a la Interstate Commerce Commision para introducir cuantiosas rebajas en las tarifas de carga de los hierros y aceros y poder así hacer frente a la competencia.

Mullins Mfg. Co. ha recibido recientemente contratos por un valor total de más de $1.000.000 de dos grandes fabricantes de automóviles. Para cumplir esos contratos tendrá que construir inmediatamente nuevos pabellones en sus plantas.—Dow Jones

MERCADO GANADERO

Doscientas sesenta reses, en diez carros procedentes de Camagüey, fueron metidas ayer tarde en los corrales del Matadero Industrial.

LOS PRECIOS EN PIE

Precios pagados por compradores en los mercados de origen:

De vacuno

En Oriente, de 2½ a 2¾ centavos con el 5 por 100 de descuento.

En Camagüey, de 2½ a 2¾ centavos con el 5 por 100 de descuento en la finca y sin descuento en la ciudad.

En Las Villas, de 2½ a 2¾ centavos con el 100 por 100 de descuento.

En Pinar del Río, a 2½ centavos; pero pesado y entregado en Luyanó.

También se ha pagado a 2¼ en Oriente y Camagüey.

El lanar

El lanar de 5½ a 5 centavos.

De cerda

Del país, de 7 a 10 centavos.

MATADERO DE LUYANO

En el Matadero de Luyanó se sacrificaron las siguientes reses:

De vacuno	108
De cerda	58
De lanar	60

Los precios que rigieron en el Matadero de Luyanó fueron:

Vacuno	De 10 a 13 centavos
Cerda	De 25 a 32 "
Lanar	De 25 a 40 "

MATADERO INDUSTRIAL

En el Matadero Industrial se sacrificaron las siguientes reses:

De vacuno	282
De cerda	147
De lanar	26

Los precios que rigieron en el Matadero Industrial fueron:

Vacuno	De 9 a 11 centavos
Cerda	De 25 a 32 "
Lanar	De 25 a 40 "

MERCADO DE METALES

Junio 24

Oro barras en Londres, 84 chelines. 9¼ peniques.
Plata en New York 28¼.
Cobre 8⅝.
Níquel 35.
Plomo 3.97½.
Zinc 3.85.

MERCADO DE ALGODON

Junio 24.

Enero	10.42
Marzo	10.61
Mayo	10.80
Julio	9.64
Septiembre	10.06
Diciembre	10.32

BOLSA DE LA HABANA

Junio, 24.

Quieto y en actitud expectante, pero predominando un sentimiento algo más favorable que en los días anteriores, en lo que respecta a los pales de renta y con disparidad general entre la oferta y la demanda en los industriales y valores de especulación actuó hoy el mrecado local de valores.

Tres noticias fundamentales predominaron hoy en la Bolsa de la Habana respecto a las cuales existe marcado interés en nuestros círculos mercantiles; éstas son la Junta que celebran mañana en Londres los Directores de los F. C. Unidos de la Habana para tratar de la difícil situación que atraviesa esa empresa de sus negocios en Cuba al extremo que la merma de sus ingresos acusa ya $6.500.000 en comparación con el año anterior que fué bastante desastroso para la Compañía. El promedio de recaudación diario de esta Compañía, según la nota enviada a la Bolsa es ligeramente superior a $14.000, lo que da una impresión exacta de la crisis que están pasando los ferrocarriles; todo lo cual hace pensar con cierto pesimismo que se adopten nuevas drásticas medidas por los directores, mucho más estando próximo el pago de los intereses de las Obligaciones de la Compañía.

La Junta del próximo día 3 de agosto de los directores del H. E. Railway Co., es otro acontecimiento que comienza a pesar sobre la orientación de nuestro mercado, por la situación de la empresa y los problemas que allí se puedan tratar.

Por último la nueva actitud de distintos elementos económicos en relación con la Cuban Telephone Co. hacen pensar a los elementos bursátiles en un nuevo y trascendental movimiento que pueda afectar considerablemente a esta Compañía, todo lo cual ha originado un cierto retraimiento y extremada cautela entre los arbitragiatos.

Esa es, a grandes rasgos, la situación del mercado local de valores.

RECAUDACION DE LOS FERROCARRILES UNIDOS DE LA HABANA

Semana terminada en 20 de junio 1931	$ 93.061 56
En igual período del año 1930	177.608 08
Diferencia de menos en esta semana	$ 78.546 52
Total desde el primero de julio	$ 9.263.766 94
En igual período del año 1930	$15.741.578 53
Diferencia de menos en este año	$ 6.477.811 59

EL AUXILIAR DE MR. SELIGMAN DESEA CONOCER LAS IMPRESIONES DE LAS CORPORACIONES ECONOMICAS

El profesor Shoup, auxiliar del profesor E. R. A. Seligman quien ha sido contratado para actuar como asesor del Gobierno cubano en su estudio de las proyectadas reformas en las leyes tributarias de la República, fué invitado por los directores de la Cámara de Comercio Americana de Cuba a su sesión-almuerzo semanal celebrada en el día de ayer. El profesor Shoup está actualmente recopilando datos y estadísticas que serán presentados por él al profesor Seligman, quien es esperado en Cuba dentro de los próximos dos meses. Al ser presentado a los directores por el presidente Ross, el profesor Shoup manifestó:

«Como ustedes saben, llevo en Cuba solamente dos semanas y aunque dos semanas pueden ser consideradas un gran lapso de tiempo, este tiempo, cuando se trata del estudio de impuestos es un simple instante. Espero permanecer aquí más tiempo y son mis planes ponerme en contacto con las organizaciones comerciales en Cuba a fin de recoger sus impresiones sobre la situación económica actual. Todo impuesto es complicado. Por este motivo, se necesitará un cierto espacio de tiempo para preparar un informe adecuado. Las diversas organizaciones comerciales en Cuba son fuentes informativas de gran valor. Por este motivo, espero poder obtener las impresiones y opiniones de las diferentes agrupaciones y organizaciones comerciales de Cuba. Estoy muy reconocido por su invitación y agradezco la oportunidad que me han brindado de almorzar en su compañía».

También se encontraba presente el cónsul general de los Estados Unidos, Mr. F. T. F. Dumont, vicepresidente de honor de la Cámara.

La sesión fué ocupada casi en su totalidad por la lectura de comunicaciones de importancia, informes de comités y asuntos pendientes.

MERCADO DE AZUCAR

NUEVA YORK, junio 24 (A. P.) — El mercado del crudo estuvo hoy mucho más firme en simpatía con los futuros. En la primera parte de la sesión se dispuso de todo el azúcar disponible a 3.38 centavos entrega figurando entre las ventas cuatro mil quinientas toneladas de Puerto Rico, 8.600 de Filipinas y 2.000 de Filipinas. Más tarde la Pennsylvania pagó 1.39 por 26.000 sacos de Cuba mientras Godchaux abonó 1.20 por 15.000 sacos para pronto embarque. Otra refinería compró 3.500 toneladas de Filipinas a 3.40 y hubo rumores de otras ventas a las refinerías locales.

Abrió la sesión en el mercado de futuros sin cambio a 1 punto más alto, estando desarreglado el comienzo por las liquidaciones de julio, pero inmediatamente después comenzó a reponerse. El mercado cerró firme con alza neta de 3 a 6 puntos y ventas de 49.000 toneladas.

El mercado del refino mejoró con la demanda a cuenta del azúcar contratado.

MERCADO DE CAMBIOS

Junio 24.

La peseta sigue bajando.

Firme el cambio sobre New York.

Fácil la libra esterlina.

No se efectuaron operaciones entre Bancos y banqueros.

	Tipos
Estados Unidos cable	1/10 P
Estados Unidos vista	5/64
Londres, cable	4.87
Londres, vista	4.86 ½
Madrid, cable	9.54
Madrid vista	9.53
Paris cable	3.92 ½
Paris vista	3.92
Franco suizo cable	19.44
Franco suizo vista	19.43
Bélgica cable	13.96
Bélgica vista	13.95
Italia cable	5.25
Italia vista	5.24
Alemania cable	23.70
Alemania vista	23.76
Hong Kong cable	23.50
Hong Kong vista	23.50
Canada cable	⅜ D.
Canada, cheque	7.1/6 D.
Amsterdam cable	40.26
Amsterdam, vista	40.25

Junio 24 de 1931

BONOS Y OBLIGACIONES

	Comp.	Vend.
Cuba 1904 (Speyer)	93½	97
Cuba 1905 (Deuda Int.)	57	75
Cuba 1909 (4½)	74	85
Cuba 1914 (Morgan)	93	103
Cuba 1907 (Puertos)	92	102
Cuba 1923 (5½) Morgan	95¼	98¼
Cuba 1945 (5½) O. Públicas (en circulación $40.000.000	60	67
Obligaciones oro del Tesoro República de Cuba	24	49⅞
Bonos seriados República de Cuba. Morgan 5½ por 100. 1927.		
D. Vence 1 julio 1931	101½	—
E. Vence 1 julio 1932	—	—
F. Vence 1 julio 1933	—	—
G. Vence 1 julio 1934	—	—
H. Vence 1 julio 1935	—	—
I. Vence 1 julio 1936	—	—
J. Vence 1 julio 1937	—	—
Certificados serie 5½ % O. P.:		
Vence Diciembre 31 de 1931	94	—
Vence Junio 30 de 1932	—	—
Vence Diciembre 31 de 1932	—	—
Vence Junio 30 de 1933	—	—
Ayuntamiento de la Habana 1a hip	95	—
Ayuntamiento de la Habana 2a hip	94½	—
Bonos del Centro Asturiano	45	100
Territorial serie B	—	—
Cervecera	76½	87
Cervecera (Obligaciones no hip.)	40⅛	46
Ciego de Avila	—	—
Curtidora	—	—
Gas	100	110
Hav. Electric (Consolidados)	45	51
Hav. Electric (Obligaciones no hip.)	17	20½
Iron Beer (Obligaciones no hip)	—	—
Jarcia Matanzas	70	96
Manufacturera	¼	5
Edificio La Metropolitana S. A.	—	—
Ladrillos	—	—
Matadero	—	—
Nueva Fábrica de Hielo	102	—
Papelera serie A	92	—
Papelera serie B	60	—
Teléfono	75	—
Unidos	16½	—

ACCIONES

	Comp.	Vend.
Banco Agrícola	—	—
Banco Territorial	—	—
Banco Territorial; beneficiarias	—	—
Banco de Préstamos sobre Joyería	—	—
Cervecera	70	125
Ferrocarriles Consolidados de Cuba; preferidas	26½	—
Cuba Cane prefs	—	—
Cuba Cane com	—	—
Kokofat prefs	—	—
Kokofat com	—	—
Cuba R. R.	—	—
Curtidora	—	—

S. A. PARA LA VENTA EN CUBA DE PERFUMERIAS FINAS — HABANA

Pan American Airways, Inc.

REBAJA GENERAL DE LAS TARIFAS

HAVANA-MIAMI $28.00

Dos Horas de Delicioso Viaje. Servicio Diario en combinación con los más rápidos trenes de los E. U. A.

Cómodos y Lujosos Aeroplanos Tri-Motores Equipados con Radio Servicio de Pasajeros y Correo Internacional a las

ANTILLAS-CENTRAL Y SUR AMERICAS

Pida informes en nuestra oficina

Telf: M-2222. PRADO No. 13. Telf: A-2222

Las Siete Vidas de Tomás Portolés

RICARDO LEON

El maestro de los novelistas modernos, acaba de lanzar al mercado su última novela.

LAS SIETE VIDAS DE TOMAS PORTOLES

Un nuevo triunfo literario ha alcanzado RICARDO LEON con su nuevo libro "Las Siete Vidas de Tomás Portolés", en la que con mano maestra describe las diversas manifestaciones psicológicas del hombre de ayer, de hoy y de mañana. En esta su nueva novela se platean y resuelvan con admirable precisión y lucidez, la subconciencia, la sugestión y el psicoanálisis, problemas todos de la personalidad que tanto apasionan y subyugan en la actualidad.

"Las Siete Vidas de Tomás Portolés" es un libro que han de leer con el mismo agrado quienes buscan en la lectura algún problema filosófico o social, o aquellos que persiguen tan solo una agradable distracción.

Precio del ejemplar a la rústica $1.00

NOVEDADES DE LIBRERIA

MAHATMA GANDHI. SU PROPIA HISTORIA, Transcrita por C. F. Andrews. La mejor biografía del famoso leader indio, descrita con sus propias ideas y con datos facilitados por él mismo.
Barcelona, 1 tomo en 4o. encuadernado en tela $3.00

RAMOS MEJIA (JOSE M.) — LAS NEUROSIS DE LOS HOMBRES CELEBRES, EN LA HISTORIA ARGENTINA.
Buenos Aires. 1 tomo en 4o. a la rústica $1.75

HALEVY (DANIEL).— NIETZSCHE. Biografía del célebre filósofo, ilustrada con algunas fotografías.
Madrid. 1 tomo en 8o. encuadernado en tela $2.50

ADLER (ALFREDO). — CONOCIMIENTO DEL HOMBRE. El alma del hombre, el niño, el mundo exterior. Relaciones entre los sexos. El carácter etc.
Madrid. 1 tomo en 4o. a la rústica $1.60
La misma obra, encuadernada en tela $2.60

CONDE DE KEYSERLING.— NORTEAMERICA LIBERTADA. El escenario Norteamericano y los problemas de Norte América.
Madrid. 1 tomo en 4o. a la rústica $3.60

VAN LOON (HENDRICK).—DE COLON A HOOVER. Una magnífica historia sintética de los Estados Unidos desde el descubrimiento a nuestros días.
Barcelona. 1 tomo en 4o. encuadernado en tela $3.20

NOVOA SANTOS (R).— LA INMORTALIDAD Y LOS ORIGENES DEL SEXO.
Madrid. 1 tomo en 8o. a la rústica $1.00

CABANES (DOCTOR).—LOS GRANDES NEUROPATAS. Enfermos inmortales. Baudelaire, Byron, Chateaubriand, Moliere, Pascal, Shelley y Wagner.
Madrid. 1 tomo en 8o. a la rústica $1.00

HERNANDEZ VIDAL (EDUARDO).— EL BRIDGE MODERNO. Reglas e instrucciones para el juego. Madrid 1 tomo en 8o. encuadernado en tela $1.00

BOSCAR (PROF.)— JUEGOS DE MANOS.— Un manual moderno, sencillo y práctico, ilustrado con numerosos grabados explicativos.
Barcelona. 1 tomo en 8o. encuadernado en tela $1.40

ARMANGUE (A).— ELEMENTOS DE AVIACION.— Un libro para principiantes.
Barcelona. 1 tomo en 8o. encuadernado en tela $1.40

MISTRAL (GABRIELA).— LECTURAS PARA MUJERES. Obra destinada a la enseñanza del lenguaje. México. 1 tomo en 4o encuadernado $2.00

ZANE GREY.— ESTAMPIDA. Novela para mujeres. 1 tomo tela $1.00

MAC-LEOD RAINE.— LOS ENGAÑOS DE LA GRAN CIUDAD. Novela para mujeres $1.00

AGUILAR CATENA (J).—MOZAS DE MAYO.— Novela para mujeres. 1 tomo tela $1.00

PROUDHON (P. J.)— EL AMOR Y EL MATRIMONIO.— Novela para mujeres $1.00

LA MODERNA POESIA

Obispo 135. — Apartado 605. — Teléfono A-1171. — Habana.

CERVANTES

Galiano 62.— Apartado 1115. — Teléfono A-4958. — Habana.

HABANERAS

ALUMNO AVENTAJADO

ARTURO VAZQUEZ PARAN

Un nuevo triunfo.
Señaladísimo.
Obtenido al ingresar en el Colegio de La Salle por Arturo G. Vázquez Paran.
Un niño estudioso e inteligente, hijo del distinguido caballero Arturo A. Vázquez Botana y su gentil esposa, Luisa María Paran.
Ganó todos los premios.
Todos, en absoluto.
Arturito se ha hecho acreedor a una felicitación como la que desde aquí le mando.
Muy cordial.
Además de muy afectuosa.

SANTOS DEL DIA

Orosia.
Sólo dos que saludar.
Orosia Figueras, la joven y bella dama, viuda del que fué el importante hacendado Saturnino Parajón, muerto trágicamente.
Es la otra, Orosia González, distinguida esposa del señor Emilio Incera y Navas.
Las Eloisas.
Como las Guillerminas.
Entre las primeras Eloisa Giquel de Maragliano y Eloisa Faes de Sánchez.
Eloisa Saladrigas, la señora viuda de Montalvo, mi buena y muy querida amiga.
Tenga un día feliz.
De grandes satisfacciones.
Eloisa Febles, la distinguida señora de Pasalodos, para la que serán horas de dulce ventura todas las de este día.
Su hija menor, Eloisita, la señora de Godoy, tan gentil, tan encantadora.
Eloisa del Castillo, la bella señora de Nodarse, que cumple hoy el primer aniversario de sus bodas.
Eloisa Ulacia de Hernández.
Eloisa Castroverde de Bernal.
Zula del Castillo, la bella señora de Pina, hija del coronel Rafael del Castillo, pundonoroso Jefe del Sexto Distrito Militar.
Mignon Montalvo, la señora de Suárez Murias, tan bella, tan distinguida.
Y Eloisa Garabito.
Airosa y bonita.
Entre las señoritas, la gentil y muy graciosa Eloisa Avila y de la Carrera, dechado de bondad, distinción y simpatía.
Hija del señor Félix Avila, alto empleado de la Secretaría de Hacienda, quien desempeña desde hace años un cargo de confianza en la Aduana de la Habana.
Eloisa Masnata.
Eloisa Lavastida.
Eloisa Fernández Travieso, de dulce e inspiradora belleza, a cuyas amigas diré que por pasar el día de hoy en el campo no podrá recibir hasta el jueves dos de julio en su residencia del Vedado.
Eloisa Rodríguez Gutiérrez.
Eloisa Arias.
Eloisa Rodríguez Méndez.
Entre las Guillerminas, en término preferente, Mina Altuzarra, la joven y gentil esposa del doctor Andrés Pérez Chaumont.
No recibe.
Lo que traslado a sus amigas.
Su hija, la linda niña Guillermina Pérez Chaumont y Altuzarra, también está de días.
Celebra su santo, y me complazco en mandarle mi saludo de felicitación, la distinguida señora Mina García Montes de Gómez Mena.
También lo celebra la ausente Willy Fernández Travieso, la joven y bella señora de González Fantony, cuya niña Willyta, de diez años de edad, también está de días.
Guillermita Reyes Gavilán, la gentil y muy graciosa señora de Bru, a la que llegará mi saludo junto con la expresión de los mejores deseos por su felicidad.
Guillermina Sánchez Manduley de Martínez Durán, Guillermina Ramírez de Salmerón y Guillermina Gallardo de García Mendoza.
Guillermina Pérez Fernández, joven e interesante señora, a la que felicito especialmente.
No recibirá.
Sépanlo sus amigas.
Y una Guillermina de gran talento y elevada cultura, la doctora Guillermina Portela, ilustrada profesora de la Escuela Normal.
Guillermina Méndez Balboa, muy bonita y muy graciosa vecinita del Reparto Santos Suárez.
Guillermina Díaz y del Cristo.
Entre las Evas.
Primeramente, Eva Adán, la respetable viuda del general Alejandro Rodríguez y su hija Eva Rodríguez Adán, esposa del doctor Fernández Soto, especialista de alta reputación.
Eva García, distinguida esposa del cumplido caballero Atilio León, Secretario de la Legación de Santo Domingo.
Eva Franca de Miquel.
Eva de la Llera de Sánchez Govín.
Eva Lujardo, la interesante señora, que lo pasará en unión de su hijo, el joven literato Teodoro Cardenal, quien tiene ya en prensa su novela **Pasiones** con un prólogo de Miguel de Marcos.
Una linda señorita, Eva Sánchez Alfonso, hija de los distinguidos esposos Ignacio Sánchez Quirós y Mercedes Alfonso.
Eva, rubita de ojos azules, es la prometida del joven doctor Jesús Benigno Gálvez.
Eva Cacho Negrete, tan graciosa, y la gentil e interesante Evangelina Santos y Toledo, profesora de Instrucción Pública.
Eva de la Vega y Elozúa, la hija del doctor Gastor A. de la Vega, alto y competente funcionario de Instrucción Pública.
Linda rubita.
Esbelta y fina.
Eva Paniagua, Eva Sastre y González y Eva Fariñas.
Y Eva de la Moneda.
Tan linda!
Entre los caballeros, Guillermo Zaldo y Beauman, de alta representación social.
Guillermo Lawton, Guillermo del Monte, Guillermo Portela, Guillermo de Zaldo y Castro y Guillermo Villalba.
El Juez Guillermo del Cristo.
El doctor Guillermo Rosado.
Los doctores Guillermo Gutiérrez O-Farrill, Guillermo Salazar y Guillermo López Rovirosa.
El joven y reputado doctor Guillermo Palacios, perteneciente a la Asociación de Dependientes.
Guillermo Alonso Pujol.
Willy Lawton.
El señor Guillermo R. Martínez y su hijo el joven Guillermo Martínez Márquez.
El aprovechado joven José Guillermo Ramírez Capote, hijo del doctor Pedro Ramírez y su distinguida esposa, Carmen Capote.
Guillermo Belt.
Guillermo Mena.
Guillermo Merry.
El coronel Guillermo Schweyer, Guillermo Fernández Marcané, Guillermo García Tuñón, Guillermo Salas, Guillermo Suero y Bernal y Guillermo Pagés, ingeniero de la acreditada firma Suárez y Mendoza.
Guillermo Solís Alió.
Guillermo Piña.
El comandante Guillermo Santa María, el capitán Guillermo Lage y el capitán aviador Guillermo Martull.
Los profesores dentales Guillermo Espinosa, Guillermo Sopo, Guillermo Trujillo y el joven y distinguido Guillermo Pí y Muñoz.
Guillermo M. Tomás, laureado maestro, ex-director de la Banda Municipal.
El doctor Guillermo de Montagú, Magistrado de la Audiencia de la Habana, el doctor Guillermo Chaple y el doctor Guillermo Rosado.
Guillermo de Cárdenas.
Guillermo Alcázar.
Guillermo Bermúdez.
Entre los de la Prensa, en primer término, el diligente y entendido Guillermo Herrera, el decano de los repórters habaneros.
Uno de casa.
Y muy querido.
Que es nuestro jefe de la plana de sports, el buen compañero, al par que amigo excelente, Guillermo Pi.
También de casa, Guillermo Ruiz Darias, el estimado sub-regente, activo y simpático, y Guillermo David y Havit, competente tipógrafo.
Y el único Eloy, el caballero tan querido en esta sociedad, de la que es figura saliente y muy simpática, señor Eloy Martínez, Cónsul General de Checoeslovaquia en la Habana.
Un día feliz.
¡Séalo para todos!

EL FESTIVAL DE NATACION

Por la tarde.
Y también por la noche.
Celébrase mañana en el hotel Nacional el gran festival de natación que ha venido organizándose a beneficio de la Cocina Gratuita del Vedado.
En su mayor y más completo éxito está interesada nuestra sociedad más distinguida.
El programa de la tarde, a las seis, ha sido combinado en esta forma:
1.—Competencia de 25 metros libre, para niños menores de 10 años.
2.—50 Metros libre, hasta 15 años.
3.—25 Metros, de espalda, hasta quince años.
4.—50 Metros libre, para señoras y señoritas.
5.—100 Metros, libre, hasta quince años.
Las competencias nocturnas comenzarán a las nueve y media y se celebrarán en este orden:
1.—50 Metros, libre, para hombres.
2.—50 Metros, de espaldas.
3.—100 Metros, libre.
4.—200 Metros, libre.
5.—Diving de trampolín, de un metro.
6.—50 Metros, libre, para damas.
Durante la tarde y la noche tocará la Orquesta Siboney.
Por la tarde se servirá un té al precio de 50 centavos.
Para las personas que deseen quedarse a comer el hotel Nacional servirá un magnífico «table d-hote» a dos pesos.
La entrada, como es sabido, vale solamente cincuenta centavos y sus productos íntegros serán para el sostenimiento de la Cocina Gratuita del Vedado.
Fiesta hermosísima.
Que resultará muy animada.

(Continúa en la página SIETE)

ORDENE sus FLORES a Casa Trías

F-4338 -- F-2514
F-2824 -- F-4341

UNA ASAMBLEA DE BARBEROS

Tendrá por finalidad procurar el mejoramiento de la clase

En Rayo 25 y medio local social del Sindicato General de Empleados del Comercio de Cuba, se reunirán en Junta General hoy por la noche los afiliados. Especialmente han sido citados los empleados de los establecimientos que radican en las calles Belascoain, Reina y Plaza del Vapor.

COMITE DE INTELIGENCIA DE LOS GREMIOS DE BARBEROS Y PELUQUEROS

En la reunión celebrada por los componentes de éste Comité, en el cual están representadas todas las organizaciones de dichos oficios radicadas en ésta Ciudad y la cual tuvo efecto en la noche del 22 del actual, se acordó: «aceptar la cooperación de todos los gremios existentes en la Habana para una necesaria y próxima unificación, acordándose también en principio, la implantación de una tarifa mínima». Hoy volverá a reunirse el Comité, en Barcelona 18, para seguir tratando sobre la adopción de acuerdos tendientes al mejoramiento de dicha prestigiosa y laboriosa clase, entre los cuales figura la celebración de una magna asamblea que tendrá efecto dentro de breves días, en el lugar y hora que oportunamente se designará. Es plausible por todos conceptos que ésta idea culmine en un éxito, ya que sería altamente conveniente para todos los barberos y peluqueros que sufren hoy las deplorables consecuencias que se originan de la falta de organización entre esos elementos dignos de mejor suerte y víctimas en la actualidad de desastrosas competencias que solo pueden producir el estado caótico y de miseria en que casi la totalidad de ellos se encuentra.

Muebles para el Bebé

Perfectos hasta en los más mínimos detalles.

Maderas escogidas. Fabricación esmerada.

Juegos de cuarto, compuestos de cama y escaparate, esmaltados y adornados con guirnaldas a
54,00

Camas esmaltadas adornadas con detalles infantiles. Colores, rosa, azul y marfil. Tamaño 140 x 76 cms.
14,75

Cunas esmaltadas, color marfil. Tamaño 93 x 45 cms. a
4,75

Sillas de servicio esmaltadas, adornadas con guirnaldas. Colores: rosa, azul y marfil.
4,50

Andadores de madera en color natural.
3,75

Bañaderas esmaltadas en rosa o azul.
12,00

Corralitos de madera, en rosa, azul y marfil Tamaño 108 x 108 cms.
14,00

Acabamos de recibir una nueva colección de coches de mimbre.
Estilos nuevos.

Sastrería fina a la medida.
Telas inglesas de la más alta calidad.
Garantía en el corte y confección de su traje.
Precios módicos.

Daytone
Opalina inglesa estampada
Especial para el verano.
Tintes firmes.
Corte de 5 varas 0.89
Venta especial hasta el día 30.

La Casa Grande

UN ASIATICO FUE HERIDO GRAVEMENTE CON UN HACHA

MATANZAS, junio 24. DIARIO.—Habana. Esta tarde fué conducido al centro de socorros y asistido por el doctor Luis Rodríguez, el asiático José Hon, de 58 años y vecino de Daoiz 70, al que le fueron apreciadas diversas contusiones y heridas situadas en el tercio medio, cara posterior del antebrazo izquierdo, sin poder apreciar el facultativo si presenta fractura ósea y contusión con hematomas en el tercio medio cara exterior del muslo izquierdo.

Según declaración del también asiático Rafael Ching, vecino del tren de lavados donde trabaja como planchador el lesionado, las heridas que presenta le fueron causadas por el también paisano Julio Em, quien lo agredió inopinadamente con un hacha que tomó de la cocina sin que mediaran palabras algunas.

Fué conducido al Hospital Civil dándose cuenta del hecho al Juez correspondiente.

ALBERTO LOVIO
Corresponsal.

PRESENTADO UN PROYECTO MODIFICANDO LA LEY DE IMPUESTOS MUNICIPALES

En la Secretaría del Senado fué presentado ayer, por el Senador camagüeyano Rogerio Zayas Bazán, una proposición de Ley en que se tiende a reformar el artículo 23 de la Ley de Impuestos Municipales, para que en su nueva factura se eviten las consecuencias perjudiciales que resultan para la Administración y aún para los propios interesados, propietarios, con la actual organización que la Ley determina en el cobro de impuestos por alteraciones en las rentas de fincas urbanas.

La reforma consiste en establecer que los trámites de comunicación y expedientes de estos impuestos a los propietarios se efectúa, fíjamente, a partir del día 19 de mayo de cada año hasta el último día del mismo mes, para que así esas alteraciones puedan ser incluídas en la tributación que se pone al cobro en el año fiscal siguiente. Esta tramitación, tal como en la actualidad se hace, origina una serie de entorpecimientos que a veces dificulta su cobro con tiempo ya que al presente se estipula que las comunicaciones de alteraciones hasta el día 15 de junio de cada año, fecha muy próxima a la que comienza el año fiscal para que todo se tenga listo y sea incluído en el próximo ejercicio económico.

Baños de Mar
---- LAS ----
PLAYAS
JUAN CORUJO
CALLE D, MAR VEDADO
Teléfono F-1272
Abierta a temporada de Verano. Disfrute de los efectos de estos baños de mar de situación privilegiada
SERVICIO DE OMNIBUS EN LINEA Y D.
Los Domingos de 9 a 12 a. m. Concierto por la gran
Orquesta "SIBONEY"

ANUNCIESE EN EL Diario de la Marina

EL AJUSTE DE LAS MEDIAS
Hoy, como nunca, es necesario mostrarse exigente en el ajuste de las medias. Para garantizar una perfección de ajuste como usted nunca ha soñado,
VAN RAALTE
ha introducido una innovación en la confección de medias. El FLEXTOE, delicada malla inserta a ambos lados de la media, elimina la más pequeña arruga y asegura un ajuste de guante en todo el empeine y en los lados del pie.
SE GARANTIZAN

Casi todos los espejos están mal iluminados.

Alumbrado inadecuado

Un reflejo fiel y claro de su persona solo se consigue colocando un brazo de pared en cada lado del espejo, algo más arriba de la cabeza.

LÁMPARAS OSRAM

Alumbrado correcto

ZALDO Y MARTINEZ, S. en C. MERCADERES 4, HABANA.

M.E.C.D. 2016

CARTEL DEL DIA

TEATROS

NACIONAL, (Prado y San Rafael). Espectáculos «Rambal». A las 9: La garra y el apropósito Yo amo, Tu amas, por Paco Fuentes.
PRINCIPAL DE LA COMEDIA (Animas 2) No hay función.
MARTI (Dragones y Zulueta) A las 8 1-2. Las africanistas. A las 9 y media Bocetos de colores.
PAYRET (Prado y San José). Función por la Compañía Peirano-Parodi.
ACTUALIDADES (Monserrate y Neptuno) De 2 y media a 11 y media: Revista, comedia, Sí, sí, señor y Lo que hacemos de noche.

CINES

CAMPOAMOR (Industria y San José) A todas horas: Revista, comedia y «Gordos y Flacos» por Marie Dressler y Polly Mooran.
ENCANTO (Neptuno 19). A todas horas: «Las aventuras de Tom Swayer» por Jackie Coogan.
FAUSTO (Prado y Colón). A todas horas: «Novias y esposas» por Billie Dove.
RIALTO (Neptuno y Prado). A todas horas: «Resurrección» por Lupe Velez.
PRADO (Prado 70). A todas horas: «Resurrección» por Lupe Velez.
REGINA (Galiano y Neptuno) Revista comedias, Vaya una viuda y Angeles infernales.
NEPTUNO (Neptuno 103) Comedia, Doña Mentiras y Sombras de la Ley.
RIVIERA (23 y G. Vedado). Variedades sonoras y La Divorciada.
TRIANON (Línea 82, Vedado). Matinée: Comedias, Africa Habla y El último Adiós. A las 5.15, 8.15 y 9.45: Revista y El último Adiós.
INGLATERRA (San Rafael e Industria) Comedia, El último adiós y Mandatos del corazón.
MODERNO (Esquina de Toyo) Revista, comedias y Monte Cristo.
WILSON (San Rafael y Belascoain) Comedia, Camino de Santa Fe y Toda una vida.
TOSCA: A las 5 y 30 y 8.30 «Condenado a la Isla del Diablo» y «Amor Inmortal».

DECLARASE SIN LUGAR UN RECURSO ESTABLECIDO A FAVOR DEL VIG. BERNAL

SANTIAGO DE CUBA, junio 24.—DIARIO.—La Sala de Justicia de la Audiencia ha dictado una resolución en el recurso presentado por el doctor Enrique Martínez Odio, a favor del vigilante José Bernal, para que fuera excluído del proceso por la muerte de Alfredo Rodríguez, El Españolito, donde están también procesados el comandante Ortiz y otros, cuya vista efectuóse anteayer por la tarde, por la cual declara sin lugar el recurso por estimar no han variado las causas que obligaron al doctor Río Balmaseda, juez de Instrucción, a dictar el auto de procesamiento.

La Sala Segunda ordenó la libertad de Elvira Ferrera, que conjuntamente con su esposo Marcelino Lassalle fueron juzgados por el delito de homicidio, acusados de dar muerte a Antonio de Dios Prieto.

Lasalle será condenado por ese delito desconociéndose la pena que le será impuesta. Hecho ocurrido en Palma Soriano.

Matías Vega.

17 AÑOS 4 MESES Y UN DIA PIDE EL FISCAL SE IMPONGAN A UN HOMICIDA

Ha formulado conclusiones provisionales el fiscal de esta Audiencia, interesando se imponga al procesado Segundo García García la pena de 17 años, cuatro meses y un día de reclusión temporal, como autor del homicidio de Federico Pérez Pérez, hecho ocurrido en 18 de Abril último en la calle Medio, entre 7 y 18, en Azines.

El procesado, después de sostener una acalorada discusión, por cuestión de faldas, con el occiso, armado de un cuchillo, agredió al mismo, ocasionándole la muerte.

Estima el fiscal que el acusado debe indemnizar a los herederos de la víctima con la suma de cinco mil pesos.

COMEDIA
EL CHATO
ORTIN
EL MEJOR ACTOR COMICO CONTEMPORANEO DEBUT!
EL MIERCOLES! CON "RESEME UD!"
LUNETA 80
BUTACA 50

BILLIE DOVE y CLIVE BROOK

en una escena de "Novias y Esposas", producción First National, que se estrena hoy en el Teatro "Fausto".

PERMITIRAN LA VENTA DE CARBON EN LAS BODEGAS

La Junta Superior de Sanidad, en reciente sesión, ha dejado sin efecto una reciente disposición del Director de Sanidad que prohibía la venta de carbón vegetal en las bodegas, recomendando por el contrario, de que ese producto se venda en la forma mencionada, siempre que sea en cartuchos o sacos de papel.

ENCANTO — PARAMOUNT — HOY HASTA EL DOMINGO
Solamente a los 5¼ - 50¢ 9½ - 60¢ Niños - 20¢
Preferencias numeradas a los 5¼ - 60¢ 9½ - 80¢
El triunfal retorno del actor infantil JACKIE COOGAN con la graciosa MITZI GREEN
en una de las mejores obras del inmortal Mark Twain
Las AVENTURAS DE Tom SAWYER
UN ARGUMENTO QUE NO TIENE COMPARACION por la calidad de su tema
Revista Sonora PARAMOUNT
Comedias Variedades
TANDAS DE 1½ - 3½ - 7½
HELEN TWELVETREES en MILLIE
Hablada con títulos
MAYORES 30 NIÑOS 20
EL DESIERTO ENCANTADO
Hablada con títulos por WILLIAM BOYD de EL BUFERO DEL VOLGA
LUNES 29 POR 3 DIAS

PANTALLA

PRINCIPAL: A-6737. La Temporada Popular de Verano.

El «Principal de la Comedia» se dispone a acometer una hazaña teatral que nos sorprendería si a este linaje de hechos no nos tuviera acostumbrados el dilecto coliseo. Resulta que si brillante fué la temporada de invierno, más brillante se anuncia aun la temporada de verano, que se inaugurará el primero de julio, pues al elenco magnífico que ya conocemos se ha añadido dos nombres de prestigio dentro del género de la comedia humorística: Leopoldo Ortín y Aurora Campuzano. Unanse a esos nombres los de la Herrero, Mancha, Tordesillas, La Casa, etc., y díganos si no tenemos razón.

NACIONAL: A-3730. Dos Obras. Damas 30 Cts.

LA GARRA, de Linares Rivas, y «Yo amo, Tú amas», son las obras escogidas por Rambal para el día de hoy en el «Nacional». Es función fémina como todas las de la semana y por lo tanto las damas pagarán solamente 30 cts. por luneta.

Para mañana se anuncia «SECRETO DE CONFESION» de la gran obra de Alejandro Dumas. Para el sábado a petición «LOS MISERABLES». En la matinée del domingo «Los Dos Pilletes» y por la noche «La Dama de las Camelias». El beneficio de Rambal será el día primero.

MARTI: M-4078. «BOCETOS DE COLORES».

Por fin después de estar anunciada varias veces, se estrena en definitiva hoy la bella revista en un acto y seis cuadros, libro de Galarraga y López, música de Muguerza, titulada BOCETOS DE COLORES. Va en la tanda de 9.30, al precio usual, 30 cts. luneta numerada. Para la primera tanda a las 8.30 se anuncia la zarzuela LOS AFRICANISTAS. 20 cts.

Pronto debut de la cantante de ópera Marie Pedrelli, con la opereta «La Princesa del Dollar».

PAYRET: A-7157. Desde Mañana, Ten Cents.

Desde mañana viernes se inicia en este teatro una temporada popular por la Cía. Hispano Argentina de Espectáculos Modernos. Una temporada de Ten Cents, que dejará satisfecho al público, pues por sólo 20 cts. en luneta y 10 en tertulia se podrá ver muy buen espectáculo. El cartel de presentación será: FANTASIAS 1931, selección revisteril con 30 atracciones entre las que se destaca la presentación de «Una Noche de Alegría» en Maipú Pigall, el Cabaret de más postín que existe en Buenos Aires. Por otra parte, Elenita Peirano, Esther Parodi, Luisita Córdoba, Luis Ibérico y su conjunto de segundas tiples, la pareja de bailes acrobáticos Echevarría-Novoa, etcétera, ofrecerán selectos números al público. La función empezará a las 9.15.

LA FUNCION DE EL SEVILLANITO, EL DIA 2

El Sevillanito, tan popular en la Habana por sus notables evoluciones bailables y su dominio de los pies, bailando, y Galindo, el gran barítono, ofrecerán el próximo día 2 de julio en «Payret» una grandiosa función en homenaje y beneficio de ellos, que promete resultar sensacional. A todas las atracciones que ayer enumeramos hay que unir muchas más, por lo que creemos que el programa que se ofrecerá al público va a ser monstruoso. Ya se ha dicho que se representará «El Asombro de Damasco» y un apropósito de Rodríguez titulado «Los Necesitados». Pues bien Rambal también trabajará, ofreciendo una novedad altamente interesante.

ACTUALIDADES: A-5894. Gran Programa.

Hoy en función continua de 2.30 a 11.30 p. m. se exhibe un interesante programa con películas sincronizadas: comedia, revista, «SI, SI, SEÑOR», «Lo que hacemos de noche», etc. Precios: 10 cts. por la tarde; 20 y 10 por la noche. Mañana «Tristeza de un Millonario» y «Del mismo barro».

VERDUN: A-9206. «EL INVENCIBLE».

A base de 10 cts. damas y niños en cualquier momento y 10 cts. en matinée y 20 por la noche los caballeros, se exhiben hoy comedia, revista, LA EDAD IRREFLEXIVA de Douglas Fairbanks Jr., UNA VIUDA ARTIFICIAL de Binnie Ligtner, y EL INVENCIBLE de Milton Sills, sincronizada.

Mañana programa extraordinario, a 10 cts. damas y niños.

ESCENA

CAMPOAMOR: A-7054. El Sábado «LA MUJER X».

Hoy se repite en todos los turnos la graciosísima comedia Metro, GORDOS Y FLACOS, donde Marie Dressler, Polly Moran y Anita Page, hacen derroche de gracia sin igual.

Para el sábado y domingo, la Empresa de Campoamor, ha preparado un «pre-estreno» de la grandiosa cnta LA MUJER X, que está contratada para exhibirse en agosto, pero que accediendo al ruego de muchas familias han querido anticipar por dos días la fecha de su exhibición como estreno en Cuba. Debido al alto costo de esta producción, ya que la Ladrón de Guevara y Rafael Rivelles son dos primeras figuras del teatro hablado, la Empresa se ha visto obligada a presentar en este pre-estreno esta cinta, al precio único de sesenta centavos la luneta, es decir, que este precio regirá para los dos días, comenzando desde la una y media en punto. El aumento es tan pequeño y la magnitud de esta film es tan inmensa, que realmente nadie tendrá motivo de queja.

«La Mujer X», el drama que tanto éxito ha alcanzado en las tablas, ahora por fin se verá en el cine hablado y por artistas de verdadero cartel.

RIALTO: M-1831. «RESURRECCION». En Español.

Un estreno de verdadera importancia ha sido preparado para las funciones de hoy, jueves día de moda en el teatro Rialto Se trata de «Resurrección», obra basada en la famosa novela de León Tolstoy, hablada en español por Lupe Velez y Luis Alonso, de cuya producción tenemos los más cálidos elogios por la prensa extranjera, que la considera como una de las más bellas producciones de estos tiempos. La actuación de Lupe Vélez es algo que sobresale de sus anteriores trabajos y en cuanto a Luis Alonso (Gilbert Roland) bien conocido es de nuestro público en donde todas sus producciones han sido recibidas con beneplácito general.

RIVIERA: F-2040. «LA DIVORCIADA».

En las tandas de 5.15, 8.15 y 9.45 se estrena la grandiosa película de Norma Shearer «La Divorciada», sincronizada. Además, variedad y revista.

Mañana el mismo programa. El sábado y domingo «El impostor» de Juan Torena, en español. Los días 30 y primero próximos, «Gordos y flacos», de Marie Dresser y el día 2 «Condenado a la Isla del Diablo».

TRIANON: F-2403. «EL ULTIMO ADIOS».

En matinée a las dos, se exhiben comedia, revista y la film explicada en español «Africa habla». En las tandas de 5.15 8.15 y 9.45 revista y estreno de la emocionante film «El último adiós».

Mañana «El veneno del pasado», por Bebe Daniels.

REGINA: M-1407. «Vaya una Viuda».

Hoy se exhiben en función corrida de 2.30 a 11.30 p. m., la film sincronizada «Vaya una viuda», de Gloria Swanson y la emocionante cinta «Angeles Infernales», por Ben Lyon. Además comedia y variedad. 10 centavos antes de las cuatro damas y niños; después 20 mayores y diez los niños.

Mañana «Condenado a la Isla del Diablo» de Ronald Colman y «Madame Du Barry», de Norma Talmadge.

NEPTUNO: M-2785. «DOÑA MENTIRAS».

Dos producciones habladas de la Paramount figuran en el programa de la matinée continua de 2 a 7 de la tarde en «Neptuno», hoy: la primera en español, «Doña Mentiras» por Carmen Larrabeiti y la segunda en inglés con títulos: «Sombras de la Ley» de William Powell; 20 centavos a cualquier hora.

Por la noche a las 8.15 «Sombras de la Ley». A las 9.30 «Doña Mentiras» y revista. 20 centavos antes de las 8.30; 30 centavos después.

El sábado «La divorciada».

TOSCA: I-3099. «Condenado a la Isla del Diablo».

Un gran programa se exhibe hoy en «Tosca». El orden es: A las 5.15 variedad y «Condenado a la Isla del Diablo», por Ronald Colman. Luneta 20 centavos; niños 10 centavos; balcony 15 centavos. A las 8.30, variedad; «Amor inmortal», de John Barrymore y «Condenado a la Isla del Diablo». Luneta 20 centavos; niños 10 centavos; balcony 15 centavos. El sábado: «Sevilla de mis amores».

WILSON: U-5863. «TODA UNA VIDA».

En matinée y por la noche se exhiben hoy comedia, revista la gran film hablada en español «Toda una vida», por Carmen Larrabeiti y «Camino de Santa Fe», por Rosita Moreno y Richard Arlen. A las 5.15 comedia y «Toda una vida» en español. Precios populares. Mañana «Condenado a la Isla del Diablo».

INGLATERRA: M-7069. «EL ULTIMO ADIOS».

En matinée y por la noche comedia, revista y «El último adiós», por Jack Holt, sincronizada y «Mandatos del corazón», por Dorothy Revier. A las 5 p. m., comedia y «El último adiós». Precios populares.

Mañana «Camino de Santa Fe» por Rosita Moreno y «Marruecos», por Marlene Dietrich.

MODERNO: X-3306. «El Conde de Monte Cristo».

Hoy se estrena la magnífica película «El conde de Monte Cristo», por Jean Angelo. Va en tanda de 2.30 con revista. También a las 8.30 con revista comedia y variedad Vitaphone. Luneta 20 centavos; niños 10 centavos.

El sábado «El impostor», de Juan Torena en español y «El precio de un beso», de José Mojica.

FAUSTO: Noticiarios Liberty

Entre las películas que figuran en las carteleras de este teatro para toda esta semana, se encuentra el «Noticiario Liberty DIARIO DE LA MARINA, Núm. 52», lujosamente presentado por los Laboratorios Liberty, en él pueden verse las siguientes escenas:

Llegada de la soprano cubana señorita Josefina Meca. Estado en que se encuentra el que fué Stadium Arena Polar. La sección de «Figuras Populares del Sport en Cuba» la integran los señores Guillermo Pi, Adolfo Font y Manolo Braña, cronistas deportivos. Muchachos expertos nadadores luciendo sus habilidades ante los pasajeros de los barcos surtos en puerto. Hermosa perspectiva de la ciudad de La Habana, desde el mar. Juego de Volley-ball remenino en el Miramar Yacht Club. El «Noticiario Liberty DIARIO DE LA MARINA» es el único que se edita con regularidad en Cuba y es exclusivamente de asuntos cubanos.

LAS ELECCIONES DE LA HERMANDAD FERROVIARIA

CAMAGUEY, junio 24.—DIARIO, Habana.—El gobernador provincial ha dictado una resolución declarando sin lugar el recurso que presentaron varios miembros de la Hermandad Ferroviaria contra las recientes elecciones celebradas por esa institución, declarando válidas esas elecciones por haberse ajustado a los preceptos constitucionales de la Asociación. Luaces, Corresponsal.

TEATRO FAUSTO
EL TEMPLO CLASICO del CINEMA
HOY · 5½ 7½ 9½
Antes de las 6 40¢ Después de las 6 50¢ NIÑOS 20¢
FIRST NATIONAL PICTURES presenta a
Billie DOVE con CLIVE BROOK
en la gran producción
NOVIAS Y ESPOSAS
"SWEETHEARTS AND WIVES"
Una esposa culpable. Un famoso detéctive que busca la aclaración de un escándalo social y descubre un crimen.-Una película presentada con extraordinario lujo.-Una producción que interesa por igual a novias y esposas y a las que aspiran a ser una u otra cosa.
En TANDAS ELEGANTES de 5¼ y 9¼ DEBUTARA el popular TROVADOR CUBANO GuYUN interpretando sus mejores creaciones
El Teatro será perfumado con "SOIR DE PARIS" de "BOURJOIS"

HUGO WAST
15 días Sacristán
Acaba de aparecer la nueva obra de Hugo Wast: *15 días Sacristán*, en «Edición Biblioteca», un tomo encuadernado de 320 páginas.
Son relatos sabrosísimos, en que el célebre autor de *Desierto de Piedra*, refiere cómo anduvo sirviendo a un Obispo en España.
Rica edición encuadernada

STUDIO WARNER
3 RETRATOS de 8 x 10. Presentando este anuncio y $5.00
Oferta de Propaganda Tiempo limitado
O'Reilly 75 (altos)

ESCENARIO Y PANTALLA

CERCADO AJENO

JOHN BARRYMORE, SE RETIRA DEL CINE

John Barrymore ha hecho saber que a la terminación de su contrato con la compañía Warner Brothers se retirará definitivamente de las actividades cinematográficas. Desde que Barrymore contrajo la fiebre malaria en tierras de Centro América, en su reciente incursión en West Indies, el actor no ha hecho progresos en su salud y varias veces ha tenido que suspenderse el rodaje de «El Genio», película que con toda probabilidad será la última producción en que trabaje el celebrado actor.

CONCHITA MONTENEGRO «FILMA» EN INGLES

Conchita Montenegro, la joven damita española popular en las versiones castellanas, hace su «debut» como estrella del «silver screen» norteamericano, en el «film» «Never the twain shall meet» que ha empezado a dirigir Mr. Van Dyke. La historia con que miss Montenegro se presentará al público de habla inglesa trata uno de esos bien conocidos asuntos de estilo honoluleño.

FATTY VUELVE A LA PANTALLA

Repetidas veces se ha dado como segura la noticia de que Roscoe (Fatty) Arbuckle estaba en vísperas de reanudar su carrera cinematica en favor de tal o cual empresa. Pero hasta este momento nas noticias del «came back» de Tripitas no han llegado a materializarse. Sin embargo, hoy Mr. Mack Sennett nos asegura que ha contratado al admirable Fatty para actuar en dos comedias y en las partes más importantes de las mismas. Esperemos y veamos si esta vez la cosa va en serio.

GRETA GARBO Y LA CRITICA ALEMANA

La crítica alemana se ha ocupado mucho últimamente de Greta Garbo, con motivo de la demanda que la sugestiva artista ha entablado contra el escritor Jim Tully, quien ha llegado a la conclusión, en una serie de artículos, de que la celebre actriz es tonta en realidad. El caso ha dado motivo a polémicas que han invadido las columnas de la prensa berlinesa, lo que prueba el enorme interés que en todas partes despierta la estrella escadinava.

En sus artículos, Jim Tully no ofrece prueba de que a la Garbo le falte alcance mental. El crítico alemán Franz Blei, en un estudio acerca de la personalidad de esa actriz ha dicho qu ella tiene el don de expresar en grado máximo la multiplicidad simultánea de los sentimientos humanos, sin «pedir prestado al consciente». La Garbo no necesita apelar a la inteligencia, pues su recurso es la espontaneidad interpretativa y es peligroso o mejor dicho contraproducente, dictarle el papel. Algunos directores de escena y aun los autores de los films habrán sufrido las consecuencias al intentarlo. La emotividad certera de la Garbo es superior a la especulación del intelecto en materia dramátia. Para juzgar a esa artista conviene recordar a Pascal, quien ya lo ha dicho: «El corazón tiene razones que la razón no entiende». El alma de la Greta Garbo es el reflejo vivo de tales razones y muchos intelectos habrá que por falta de entendimiento le niegan inteligencia a una actriz que por intuición interpreta sus papeles, sin necesidad de raciocinio ni «préstamo del consciente».

¿Va su hija a la escuela con regularidad?
Muchas muchachas faltan a la escuela algunos días de cada mes por enfermedad, lo que, en la mayoría de los casos, es innecesario porque tanto las jóvenes como las mujeres de edad, pueden fortalecerse con el Compuesto Vegetal de Lydia E. Pinkham.
Los muchachas que sufren de agotamiento, insomnio, nerviosidad y falta de apetito, recobrarán nueva fuerza y vigor con el
Compuesto Vegetal de Lydia E. Pinkham
Su hija merece lo mejor en la vida.
Exija este empaque.
Se vende en todas las farmacias.

HOY RIALTO Y PRADO HOY
ESTRENO EN CUBA
CARL LAEMMLE presenta a
LUPE VELEZ con GILBERT ROLAND
en el drama de amor y sacrificios
TODA EN ESPAÑOL
RESURRECCION
La novela de LEON TOLSTOY nuevamente en el cine, pero Ahora toda HABLADA EN ESPAÑOL con LUPE VELEZ y GILBERT ROLAND en los papeles de protagonistas
Una superproduccion de la UNIVERSAL
PRECIOS DE 1 A 7½ 30¢ DE 7½ A 11 50¢ NIÑOS 20

HAY CAMPOAMOR HAY
30-40-60 DE 1½ A 11½ NIÑOS 20
ESTRENO EN CUBA de la graciosísima comedia M G M
GORDOS Y FLACOS (REDUCING)
MARIE DRESSLER POLLY MORAN ANITA PAGE
SABADO PRE-ESTRENO DOMINGO
Dos días solamente a 60¢
La Mujer X
¡HABLADA TOTALMENTE EN ESPAÑOL!
por MARIA LADRON DE GUEVARA JOSE CRESPO RAFAEL RIVELLES

Anuncie... pero hágalo "bien"
ORBE tiene CIRCULACION

M.E.C.D. 2016

PARA ELLAS Y PARA ELLOS

CONSULTORIO

Por la Doctora HERMINIA PLANAS

MODELO DE LANVIN

A grandes cuartos de vivo colorido Cuello de piqué blanco, muy propio para excursiones, para viajes, etc.

PIECECITOS...

Piecesitos de niño...
azulosos de frío,
¡cómo os ven y no os cubren
Dios mío!

¡Piececitos heridos
por los guijarros todos,
ultrajados de nieves
y lodos!

El hombre ciego ignora
qué por donde pasáis
una flor de luz viva
dejáis;
que allí donde ponéis
la plantita sangrante,
el nardo nace más
fragante.

Piececitos de niño,
dos joyitas sufrientes,
¡cómo pasan sin veros
las gentes!

Gabriela Mistral.

INNOVACIONES INTRODUCIDAS EN LOS TES Y RECEPCIONES VESPERTINAS

Numerosos y radicales son los cambios que la moda ha introducido en los tés, días de recibo y demás reuniones vespertinas. Se ha concedido más libertad a los invitados para servirse por sí mismos y, por consiguiente, están menos atendidos. Es decir que las formalidades han disminuido, aumentando en cambio los deliciosos comestibles.

Uno de los más laudables cambios es el que la persona encargada de servir el té no necesita consagrar toda la tarde a esta hospitalaria tarea. Aunque la concurrencia sea más numerosa que antaño, son muchos los que se sirven por sí mismos. Esto permite que la dueña de la casa y sus hijas puedan circular también por los salones, charlar con sus amigos o entregarse a los placeres del baile, si es que este forma parte del programa.

No hay que perder la noción del tiempo

La persona encargada de servir a los contestulios tiene derecho a esperar el relevo a la terminación del tiempo que le haya sido asignado, y al substituto corresponde presentarse con puntualidad para tomar posesión de su temporal cargo de confianza. Cuando la dueña de la casa ruega a sus amigas que la ayuden, lo que es un señalado honor, ya indica a cada una el tiempo preciso en que le corresponde empuñar el asa de la tetera.

Manera de servir

Los invitados se sirven por sí mismos los emparedados, pastas, etc. que haya en la mesa. A veces un caballero o una señora coge una fuente de sandwiches para ofrecerlos al grupo de sus amigos; otras se limita a servirse a sí mismo. Generalmente los caballeros sirven a la señora o señoras con quienes esté hablando.

Siempre será necesario que el ama de casa disponga de alguna persona de la servidumbre que la ayude, cuidando de la limpieza de los vasos y platos, de reemplazar las botellas vacías, substituir las servilletas sucias por limpias, etc.

NOTA: De la marca La Estrella, pueden surtirse de finos bizcochos, galletas variadas, confituras y bombones exquisitos, siempre frescos. Es la marca «La Estrella» la que recomiendo.

PENSAMIENTOS

Cuando se dice de un hombre que ha hecho buena boda, puede afirmarse, casi siempre, que su mujer la ha hecho mala.

* * *

El que nunca ha luchado, nunca ha vivido.

ELVIRA.

La pomada LILIANA vale $2.00 el botecito, en las principales droguerías, boticas y perfumerías. Admirable para detener la caída del cabello y la salida de las canas.

ANIVERSARIO DE BODAS.

1er. año: Papel.
2o. año: Algodón.
3o. año: Cuero.
4o. año: Seda.
5o. año: Madera
6o. año: Hierro.
7o. año: Lana.
8o. año: Bronce.
9o. año: Barro.
10o. año: Lata.
15o. año: Cristal.
20o. año: Porcelana.
25o. año: Plata.
30o. año: Perla.
35o. año: Coral.
40o. año: Rubí.
45o. año: Zafiro.
50o. año: Oro.
55o. año: Esmeralda.
60o. año: Diamante.
75o. año: Diamante.

Quedan complacidas las lectoras que desean saberlo.

BUENOS MODALES.

Cuidemos de no hablar nunca tan recio que los demás pueden percibir distintamente lo que conversamos. Jamás detengamos a aquel que va acompañado de señoras o de cualquier otra persona de respeto.

LA LIMPIEZA DE LAS ALFOMBRAS

Para limpiar alfombras se quita bien el polvo con un aspirador eléctrico y si no se tiene, cepillándolo con un cepillo fuerte y grande para ropa, del derecho y del revés, se le pasa un paño blanco que se habrá escurrido en agua caliente con aguarrás, una cucharada en dos litros de agua, revolviendo frecuentemente para que esté bien mezclado. Se frota con otro paño limpio y se deja secar. Para este uso sirven toallas y servilletas viejas.

MANOLO.

La pomada LILIANA curará esa calva parcial, aunque sea de origen parasitario. Frote todos los días parte de la pomada en el cuero cabelludo, auxiliándose con un trozo o "muñeca" de franela, de modo que la pomada penetre en la piel (aunque la frotación será suave) Para que la acción de la pomada LILIANA sea más rápida, puede aplicar algunas veces una toalla o esponja con agua caliente, todo lo soportable, sobre la piel y luego ponga la pomada. En pocos días verá el resultado. Sobre todo las curas serán diarias, sin desmayar. Me gustaría que me escribiera de nuevo después de un mes de uso diario de la pomada, para saber el resultado.

TRISTE SIEMPRE

La clase de papel y abundancia de tinta me imposibilita de leer su carta. Lo siento, pero es imposible descifrarla.

«DESCONCERTADA»

Primero, mi felicitación. Es usted toda una mujer. Tiene muy buen juicio y toda la razón. Por ese camino perderá su prestigio de joven honorable y el primero que la estimaría «en menos» sería él... ¡qué es lo más doloroso!

Más vale perder su amistad y conservar su aprecio.

EMILIANA. (Ciudad)

Las velitas para encender la candela (el fuego) se llaman Fogatina, y son excelentes y cómodas. Pídalas al telf: U-3282. La misma dirección de El Almacén, fábrica de carbón vegetal que otras veces recomendé a mis buenas lectoras. Me parece que el paquetico vale cinco centavos aunque esto no estoy segura.

LA MODA Y LA PERSONALIDAD

Lina Cavalieri, retirada de la escena, dedicaba su actividad a un instituto de belleza de su propiedad, establecido en París.

Estuvo en Roma, y fué interviuvada por un redactor del «Risorgimiento».

Lina Cavalieri, después de hablar largo y tendido de sus nuevas ocupaciones, dijo: "No creo que la moda de los cabellos cortos esté próxima a su ocaso.

"Y creo —añadió— que la moda de los vestidos cortos será tan... resistente como la de los cabellos. Sin embargo, me parece que se exagera demasiado.

La rodilla no debe ir descubierta. Eso es antiestético y quita a la línea de la pierna toda la gracia y toda fascinación.

Pienso que debe usarse el **maquillage**, pero con medida, y sobre todo sin que altere las características de cada mujer. No hay nada más feo que ver a todas las señoras acicaladas **en serie**.

A mi juicio debe emplear afeites cuyos colores se acomoden al color natural de su piel, para no alterar la propia fisonomía.

Y otro tanto digo del peinado.

En suma: sin apartarse, sino lo preciso de la moda, hay que conservar la personalidad.

DE COCINA.

Sardinas con tostadas

Se toma una cajita de sardinas. Se frien unas rebanadas de pan o se hacen tostadas untadas de mantequilla. Se derrite un pedacito de mantequilla se le agrega un poquito de harina deslelda con un poquito de leche, se espesa esta salsa en el fuego, luego se retira, se le mezcla el aceite de las sardinas y un poquito más, un poco de mostaza preparada y un poquito de vinagre, sal y pimienta. Se coloca una sardina sobre cada tostada, se arreglan en una fuente y se cubren con la salsa.

Rosquillas

Se toman una libra escasa de harina, una pinzada de sal, una cucharita de azúcar, un huevo, un poquito de leche y una pinzada de nuez moscada; se amasa mucho esta pasta, luego se le agrega una buena pinzada de bicarbonato de soda y se sigue amasando hasta que reviente, entonces se hacen rosquillas y se frien en manteca.

Croquetas

Se toma una cantidad de lomo de puerto picado o pechugas de gallina y otro tanto de perejil ajos y cebollas; todo se pone a freír con especies pan, vino y vinagre; luego se hacen bolitas, se envuelven en pan rallado y después en huevo deshecho sin batirlo. Por encima se les echa otra capa de polvo de pan, se pone a freír y se adorna con perejil.

Malt-Oleol
Glicerofosfatado
de M. Bouvet - Paris
Providencia
de los niños débiles
de los adultos fatigados
de los ancianos deprimidos
y de los convalecientes
De Venta en todas las Farmacias

Habana Sept 16 de 1930
Sr Dr Arturo C Bosque,
Habana.
Muy Sr mio:
Desde hace mucho tiempo venia sufriendo una terrible dispepsia Usé innumerables remedios sin alivio alguno hasta que por consejo de un amigo tomé su *Pepsina y Ruibarbo Bosque*, habiendo obtenido un éxito completo.
Muy agradecido de Ud., queda afmo. amigo y S. S.
E. Rojo

Señoras
CARDUI
Alivia
Sus Dolores Mensuales

HABANERAS

Viene de la página CINCO

ANTE EL ARA

BODAS DE JULIO

Un capítulo selecto.
El de las bodas de julio.
Numerosas las ceremonias nupciales que se anuncian para el próximo mes.
El día 11 a las nueve y media de la noche, en la Iglesia de San Juan de Letrán, se desposarán la bellísima señorita Esther Alentado y Docio y el caballeroso joven Roberto Alvaré López.
Para boda de tantas simpatías, llamada a revestir gran brillantez, lucirá el bello templo de la calle 19 una regia y artística decoración floral obra de la **Casa Trías**, el famoso jardín del Vedado, cuyos floristas incomparables tratan de superarse siempre en sus creaciones.
Hará también la **Casa Trías** el ramo de mano para la encantadora Esther.
Un modelo muy bonito.
De la colección de verano.
Igualmente ha sido ordenada al elegante jardín de la calle 12 la decoración floral del automóvil de los novios.
Serán padrinos el doctor Gustavo Iglesias en representación del cumplido caballero Ricardo Alvaré, padre del novio, y la madre de la novia, señora Ascensión Docio viuda de Alentado.
Como testigos, firmarán, por la novia, el doctor José Comallonga y los señores Julio López Orduña y Wilfredo Alvaré, y por el novio, el Alcalde de Cienfuegos, señor Pedro A. Aragonés; el doctor Ramón García, y el señor José Montaner.
Boda elegante.
Tema para la crónica.

NUEVO COMPROMISO

Petición de mano.
Con carácter oficial.
Quedará hecha en la tarde de hoy la de **Cuchuca** Barraqué y Portela, encantadora señorita, por el caballeroso joven Carlos Martínez Vivó.
Con tan fausto motivo habrá en este día para la adorable señorita muchas flores.
De su elegido las primeras.
Y las más deseadas.
Recibirá un lindo cesto de callas que ha sido encargado a la **Casa Trías**, el elegante jardín de la calle 12, en el Vedado.
Mi felicitación no faltará.
La más afectuosa.

SALA ESPADERO

El concierto del sábado.
Por la tarde.
Lo ofrecerá en la Sala Espadero la Sociedad de Antiguos Alumnos de Hubert de Blanck.
Cantará la señora Edelmira de Zayas de Vilar, dotada de una voz preciosa, acompañándola en el piano el maestro Arturo Bovi.
Interpretará a Cadman.
Y a Verdi.
En la primera parte del programa figura un trío de piano violín y violoncello a cargo de Natalia Torroella, Edgardo Estradá Piña y Roger Dugar.
Y un brillante final de concierto con las tres composiciones siguientes:
Arabesca .. .. .Debussy.
Le Matin .. .. .Chaminade.
Gavotte and Musseta.. .. .. Raff.
Piezas que serán ejecutadas a dos pianos por las señoras María Luisa Diago de Estrada y Lolita Villier de Alvarez.
Se usará el piano Steinway.
El predilecto siempre.

LA BODA DE ESTA NOCHE

En el Carmen.
La boda de esta noche.
Solemne ceremonia nupcial dispuesta para las nueve y media en el moderno templo de la Calzada de Infanta.
Son los contrayentes la bellísima señorita Mercedes Pazos y García y el señor Juan Meizoso y Pena.
Desde **El Clavel**, el gran jardín de las novias, llegará a manos de la dulce **fiancée** el bouquet nupcial.
Un nuevo modelo.
Muy artístico.

EL CAPITAN YANEZ

De nuevo entre nosotros.
Después de una ausencia de un año.
Llegó a esta capital en la tarde del martes último, por la ruta de la Florida, el joven capitán del Ejército Nacional, Tomás R. Yanez distinguido oculista, reputado como verdadera notabilidad.
Viene de los Estados Unidos, donde ha realizado importantes estudios de su especialidad, en hospitales y en clínicas.
Reciba mi bienvenida.
Afectuosísima.

JUEVES DE RIALTO

Función de moda.
Hoy en Rialto.
Admiraremos a Lupe Vélez lo mismo que a Gilbert Roland en la interpretación de una hermosa cinta.
Llenará las tandas elegantes de la tarde y de la noche.
Habrá gran público.
Como siempre los jueves.

(Continúa en la página NUEVE)

"LE TRIANON"
JOYAS Y REGALOS ARTISTICOS
San PEDRO y San PABLO
Regalos de buen gusto.
Precios especialmente rebajados.
Nuevas remesas de objetos originales y de gran utilidad, muy adecuados para obsequios.
SALVADOR FONDÓN
GALIANO 91 CASI ESQ. A SAN RAFAEL

LOS CENTROS DE REFRIGERACION NO PODRAN VENDER AL PUBLICO

La Secretaría de Sanidad ha dictado las reglas que deberán seguir los centros de refrigeración de leche que se instalen

El doctor Rodríguez Barahona, Secretario de Sanidad y Beneficencia, después de un cambio de impresiones con el Letrado Consultor, doctor Luis A. Muñoz, y con el capitán médico del Ejército Nacional, Miguel E. Dobal, Supervisor del Negociado de Vigilancia de Abasto de Leche, sancionó las siguientes bases por las que deberán regirse los que instalen centros de refrigeración de la leche para pasteurizar, forma única por la que Sanidad podrá controlar ese producto destinado a las plantas:

Primero: Los centros de refrigeración exclusivamente se utilizarán para enfriamiento de leche destinada a las plantas de pasteurizar.

Segundo: Una vez que se compruebe que en un centro de refrigeración se manipule leche para ser vendida directamente al público, se procederá a su inmediata clausura.

Tercero: Los centros de refrigeración se emplazarán en las zonas lecheras de la provincia con un radio de acción limitado, es decir, que al mismo deberá llegar la leche a las tres horas de haberse producido.

Cuarto: Los vaqueros que conduzcan su leche a los centros de refrigeración deberán poseer la correspondiente licencia sanitaria.

Quinto: Las tapas de las botijas serán selladas con marchamo de plomo y provistas de una etiqueta con el nombre de la vaquería y lugar a donde se destina.

Sexto: Los centros de refrigeración deberán ser construidos de mampostería, sus pisos de cemento y constar por lo menos de un local para recibo de la leche, otro para el enfriado y otro para la limpieza y esterilización de los envases.

Séptimo: El enfriamiento se hará en capas delgadas.

Octavo: Una vez recibida la leche en un centro de refrigeración, este será responsable de la misma hasta que haya sido entregada a la planta de pasteurizar.

Noveno: Por cada centro de refrigeración que se vaya a instalar se tramitará un expediente por la Dirección de Sanidad.

LA VISITA DE LOS VAQUEROS

La visita de los cuatrocientos vaqueros al Secretario de Sanidad anunciada para ayer, fué pospuesta para hoy, a la misma hora, cuatro de la tarde. Posiblemente los propietarios de vaquerías estarán representados por una comisión integrada por 25 ó 30 de sus compañeros, los cuales presentarán al doctor Barahona sus puntos de vista sobre el problema de la leche y las modificaciones del Reglamento y sus productos derivados.

DESCANSE EN PAZ

Ayer fueron conducidos a la última morada los restos mortales de la virtuosa señora Julia Melcón de Prat que tras una difícil y muy delicada operación quirúrgica falleció en la Asociación de Dependientes.

Dechado de bondad de esposa hacendosa y de madre tierna y abnegada, deja al morir hondo e inconsolable dolor en el corazón del que en vida fué su cariñoso compañero, nuestro muy estimado amigo señor Francisco Prat en el de sus hijos Estela y Panchito, en el de los demás familiares y en el de cuantos la conocieron.

Unimos nuestro pesar al suyo y enviamos nuestras preces al cielo por el eterno descanso de su alma.

CONSEJOS MEDICOS

Por el Dr. PEREZ BOUDET

EX-INTERNO del Hospital de Emergencias, Médico del Departamento Forense de la Ciudad de la Habana; Especialista de las afecciones del Aparato Digestivo, GABINETE: Prado 33, altos Teléfono A-7190 (Diríjase la correspondencia al DIARIO DE LA MARINA, Prado 102, Dirección)

HAYDE. (Cudad.)

Señora esas manchas son consecuencia de su estado y no se desaparecerán, tenga resignación y espere que pasen varios años que irán desapareciendo lentamente. Para su estreñimiento me permito el recomendarle que tome una cucharada de Petrogeloi al acostarse. El plan que usted desea para engordar, es menester realizarlo en el Gabinete pues tiene que ser por medio de dos clases de ámpulas, una vía intravenosa y otra intramuscular, además de una cucharada de Somatose líquida en una copa de leche que tomará después de sus dos principales comidas.

DORMILONA OQUET.—(Isla de Pinos).

Yo celebro, créalo así la mejoría que usted ha experimentado pero como no suelo engañar a nadie, le manifestaré que ha de bajar en peso si no se somete a un plan especial para combatir esa afección gastro intestinal que se encuentra padeciendo y para ello, necesita un plan especial de alimentación, sin cuyo requisito se irá acentuando cada vez más su afección. Cuando usted se determine a realizar un viajecito por esta capital y desee hacerme una visita con mucho gusto la tratare.

DESESPERADO. (Sagua):

No se desespere por la enfermedad que presenta su hijo, pues aunque realmente es larga y hace pasar mas malas noches a los pobres que al propio enfermito no es de las que matan Le recomiendo la aplicación de la Vacuna anticoqueluchoidea y a tomar cuatro cucharaditas de Creslumina al día, este medicamento calmará su tos, que es la mas pertinaz Puede además cuando los accesos sean muy repetidos darle diez gotas de Nican en agua azucarada. Ciertamente enflaquece el niño porque por lo regular avanza todo cuanto come pero a pesar de ello, dele alimento.

ANTONIO MARTINEZ.
(Marianao-:

Si señor, solo que usted ha equivocado el nombre de este medicamento ues se llama Efedrina. La mejor forma es en comprimidos o en ámpulas Si señor, yo tengo esas inyecciones a las que se refiere en su segunda pregunta, pero aun no han llegado a la Habana, tal vez dentro de dos o tres meses se pongan a la venta Lo que si le puedo garantizar es que en los distintos casos que las he empleado ha sido con un éxito franco.

UNA DESVENTURA MADRE.
(Sancti Spíritus):

Yo no puedo darme cuenta exacta del estado de su hijo porque para ello tendria que observarlo durante un tiempo no menor de una semana y ver en sus gestos y detalles el curso de su enfermedad. Puede que sea normal y que sea tardio en su comprensión o que se encuentre padeciendo de una Amnesia, pero como le digo, fijamente en concreto nada puedo decirle. De todas maneras creo muy conveniente el que lo tonifique mucho, no solamente por medio de alimentos que deben de ser sanos y ricos en vitaminas, sino administrarle al dia dos copitas d eNeurotrophol un ámpula de Tonofsfán y hacer una vida sedentaria, aunque con alguna distracción.

FUE PROCESADO POR HOMICIDIO

Herido grave al caerse de un árbol. Sufre quemaduras graves

Al Juez de Instrucción de la Sección Quinta, dictó ayer tarde auto de procesamiento contra el chauffeur Simón José Matessich, señalándole fianza de mil pesos para que pueda gozar de libertad provisional, por un delito de homicidio por imprudencia.

Matessich con el automóvil que manejaba arrolló en la Víbora, al anciano Saturnino Barrero Cabrales, causándole la fractura de la base del cráneo, falleciendo en el día de ayer.

CAYO DE UN ARBOL

Francisco Llorens Soriano, de 53 años, vecino de 9 número 24, en Lawton, sufrió las fracturas de ambos brazos y contusiones diseminadas por el cuerpo, de carácter grave, que sufrió frente a su domicilio, al caerse de una mata de mangos.

CAYO EN LA FOGATA

En el tercer centro de socorro fué asistido de quemaduras diseminadas por brazos y piernas, Francisco Muñiz Hernández, de 29 años, vecino de Parque y Agua. Sufrió esas quemaduras al tratar de sofocar las llamas de una candelada, que habían hecho varios menores en el patio de la casa, con tan mala suerte que resbaló y cayó dentro de la hoguera.

UNA CAIDA

Al caerse en su domicilio sufrió graves contusiones por el cuerpo Mercedes Fernández, de 65 años y vecina de Octava y Pocito.

UNA CAIDA

Carlos Novoa Hermida, de 7 años vecino de San Leonardo 13, se produjo la fractura del brazo izquierdo al caerse de una escalera en su domicilio.

TROPEZO

Al tropezar la cabeza contra la escalera de su casa, se causó una contusión grave, la joven Esther Pérez Domínguez, de 17 años y vecina de Churruca número 25.

ACUSA AL HIJO

El señor Avelino Fernández Somoza español vecino de S. Lázaro 408 acusó a su hijo Ramón Fernández, de Infanta53 y medio de explotar sin su autorización la patente número 9705 de la Secretaría de Agricultura, que sus intereses.

¿y ese embullo?

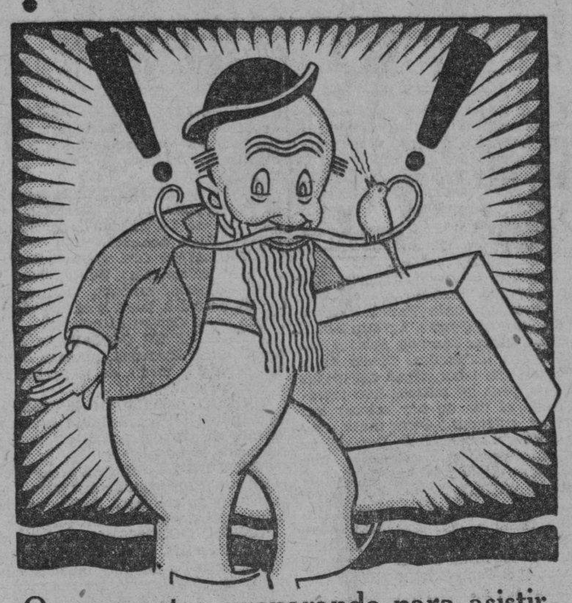

Que me estoy preparando para asistir a un gran suceso popular que se ha de celebrar en la Habana, del 1 al 11 de JULIO, en una de las calles más populares de esta ciudad.
Si Ud. quiere satisfacer su curiosidad, esté al tanto del próximo anuncio.
SIGAME QUE LE INTERESARA
??????????????????????????

RADIO y ELECTRICIDAD

A cargo de Alberto Giró

TRASMISIONES PARA HOY

HORTENSIA COALLA EN EL PROGRAMA DEL «DIARIO» ESTA NOCHE, DESDE LA C M W

La notable soprano cubana Hortensia Coalla tomará parte graciosamente en el programa que, como de costumbre, ofrecerá esta noche, desde la emisora C M W, el DIARIO DE LA MARINA.

Comenzará la audición a las 9 en punto.

Momentos antes consumirá un turno la Alianza Nacional Feminista.

En el programa del DIARIO de hoy, figura, además, el excelente tenor lírico, señor Escartín, quien interpretará preciosas romanzas de ópera.

Como pianista acompañante actuará el profesor Santos Menéndez.

C M W—588 Kc. 510 M.

9.30 a. m.—Sección de arte culinario y asuntos domésticos.
11.00 a. m.—Hora Vitphone, por Nena Cuenco y García Coroiel.
12.00 m.—Crónica radio social.
1.00 p. m.—Programa Aguila.
2.00 p. m.—Hora Margot Alvariño.
3.00 p. m.—Programa Fama y Fortuna.
4.00 p. m.—Servicio DIARIO DE LA MARINA, trasmisión de base ball.
5.00 p. m.—Hora bailable.
6.30 p. m.—Teatro cómico por Otero y Sevilla.
7.30 p. m.—Programa selecto.
8.00 p. m.—Hora por la orquesta de Corman.
9.00 p. m.—Charla por la Alianza Nacional Feminista. Resumen de los trabajos del año.
9.15 p. m.—Concierto del DIARIO DE LA MARINA, tomando parte la soprano Hortensia Coalla, el tenor Escartín y el pianista profesor Santos Menéndez.
10.00 p. m.—Mosaico comercial.
11.00 p. m.—Buenas noches.

C M B C—955 Kc. 310.7 M.

11 a 12 p. m.—Hora escolar. Hora a cargo del maestro señor Augusto Fina.
12 a 1 p. m.—Hora Progreso Cubano.
Programa de zarzuela y opereta.
1 a 2 p. m.—Hora Linares-Hernández. Programa de música española.
2 a 3 p. m.—Hora Especial.
Programa de música variada.
3 a 3 y media p. m.—Consultorio Jurídico
Charla libre sobre las próximas elecciones del Colegio de Abogados, por el doctor Carlos de la Gándara.
3 y media a 4 p. m.—Hora comercial.
Programa de música bailable.
4 a 5 p. m.—Profesor González Fernández.
Programa a cargo de conocidos artistas.
5 p. m.—Buenas tardes.

C M C A—1225 Kc. 244.7 M.

P. M.
3.00.—Programa variado de música clásica.
4.00.—Orestes Rodríguez y su orquesta.
5.30.—Hora Hollywood. Temas de películas y chismes de la vida de los artistas.
9.00.—Hora Radio Cataluña.
10.00.—Números de baile por la orquesta Tata Pereira y el Sexteto Habanero.

C M X—890 Kc. 336.9 M.

P. M.
De 12 m. a 1.—Programa con la orquesta Valdespí. Danzones y danzonetes cantados por Fernando Collazo.
1 a 2.—Tangos, boleros y canciones por el barítono Carvajal, acompañado por Cuca Benítez.
5 a 6 p. m.—Hora Blanca Becerra.
8 a 9.—Hora artística Hermanos Acebal.
9 a 10.—Hora con la orquesta Valdespí. Danzones y danzonetes cantados por Fernando Collazo.
10 a 11.—Programa con el sexteto Cuba.
11 a 12.—Un ameno y variado programa.
12.—Buenas noches. Hasta mañana.

C M C Q—1150 Kc. 260 M.

P. M.
12 a 12 y media.—Ejercicios físicos.
12 y media a 1.—Programa.
1 a 2.—Hora Don Porfirio.

C M B L—1,500 Kc. 199.9 M.

P. M.
1 a 3.—Programa variado.
5 y 30.—Programa bailable por la orquesta del profesor Constantino Pérez. La parte vocal por el señor R. Soto.
6 y 30.—A cargo del sexteto Yara.
7 y 30.—Hora Sampol Elenio.
Por el tenor cubano señor Elenio Gómez, acompañado al piano por el señor Santiago Samol, con el siguiente programa:
Desilusión. Tango. S. Sampol.
No quiero verte. Bolero. Carlos R. Hernández.
Ojos que no miran. Capricho cubano. S. Sampol.
La obrerita. Tango. Sánchez de León.
Si alguna vez. De la película El Precio de un beso.
Virgencita de la pampa. Tango. S. de León.
Por eso te quiero. Criolla. Lecuona.
Guajirita. Tango. S. Sampol.
Rosa de Francia. Criolla. Bolero.

C M B T—790 Kc. 379.5 M.

P. M.
7.30—Programa bailable.
8.00.—Música selecta y noticias.
9 a 12.—Programa variado.

C M Z—1010 Kc. 296 M.

A las 9 a. m.—Hora social y teatral. Programa de música selecta, noticias sociales y teatrales.
A las 12 m.—Hora oficial. Estado del tiempo. Música variada.
P. M.
A las 3.—Hora Radio Víctor. Programa de música variada.
A las 4.—Hora cinematográfica. Noticias del cine a cargo del señor Roger Fernández Callejas.
A las 6.—Hora comercial.
Programa de música bailable.
A las 6 y 30 p. m.—Hora infantil.
Charlas infantiles a cargo de la señorita Isabel María del Monte.
A las 8 p. m.—Hora Múltiple. Programa a cargo de la soprano cubana señora María Cervantes de Aulet. Co media. El sexo débil, en dos partes, por el cuadro que dirige la primera actriz Enriqueta Sierra. Recitaciones.
A las 9 y 30.—Hora Radio Víctor.
Programa a cargo de Antonio María Romeu.
A las 10.—Hora comercial. Programa de música variada.

W L W—700 Kc. 428 M.

P. M.
7.30.—Eddie Niehauer-s Orquesta.
8.00.—Barbasol Ben.
8.15.—Murray Horton-s Orquesta.
8.30.—Rondó Cuarteto.
8.45.—Murray Horton-s Orquesta.
9.00.—Crimelights, Crosley Players.
9.30.—Clara, Lu y Em, (NBC), comedia.
9.45.—Hires Fireside Melodies.
10.00.—Hotel Gibson Orquesta.
10.30.—Variety.
10.45.—Bob Newhall. Charla deportiva.
11.00.—Chime Reveries. Clásica.
12 m.—Village Rhymester.
A. M.
12.10.—Hotel Gibson Orquesta.
12.30.—Henry Busse-s y Orquesta.
1.00.—Eddie Niehauer-s Orquesta.
1.30.—Sign Off. Buenas noches.

OFICIAL DEL EJERCITO ACUSADO DE INJURIAS Y AMENAZAS CONDICIONALES

Manuel Quintero Ríos, propietario del Hotel Washington, situado en Virtudes, 2 dió cuenta en los Expertos que con motivo de haber tenido que cederle a otra persona la administración de su establecimiento uno de sus inquilinos el teniente del Ejército Isaac Alvarez, trata de que él le expida un recibo como de encontrarse al corriente en el alquiler y como se niega a ello por adeudarle dos meses, diariamente lo insulta, injuria y lo ha amenazado con darle muerte de dos tiros.

GARAGISTA ACUSADO

El señor Manuel Libre, inspector de la Compañía Cubana de Electricidad y el Experto Falcón, procedieron al arresto de Benito Laso Avila, vecino del Reparto Párraga por haber podido comprobar que en el garage «La Alegría», que es de su propiedad y está situado en Jesús del Monte números 646 y 640, le tenía colocado un puente al reloj, con el propósito de que no marcara el fluído que consumía.

Se procedió a ocupar el cuerpo del delito. La Compañía se estimó perjudicada en más de cincuenta pesos. El detenido fué presentado al juez de Instrucción de la Sección Quinta.

MUSICA Y MUSICOS

Copiamos una carta del maestro Pastor al profesor Gabriel de la Torre, con motivo de la publicación de su Método Elemental de Piano. Hela aquí:

«Nada más digno de encomio que el trabajo realizado por usted con tendencias a nuevas orientaciones en la enseñanza del piano, dando de mano a lo difuso, que atrofia las entendederas del alumno incipiente.

Todo intento de superación en un profesor tratándose de Métodos y Teorías, debe ser acogido con beneplácito por todos los compañeros del gremio y el público inteligente y culto y si lo secular en el arte impone respeto, no es menos digno de tenerse en cuenta aquello que constituye un adelanto en los procedimientos escolásticos ya hoy un tanto arcaicos y estacionarios.

Su Método Elemental de Piano, denota al pedagogo eminente que supo de manera sabia y progresiva crear una forma de enseñanza comprensiva y amena para la juventud estudiosa que ha de practicarla.—(f.) **Rafael Pastor.**

Junio 1931.

No hace muchas semanas celebróse en la residencia particular del eminente pedagogo y pianista Alberto Jonás, calle 85, de la ciudad de Nueva York, una gran recepción en honor de Paderewski.

El acto resultó lucidísimo y a él fueron invitadas unas ciento treinta y cinco personas entre las que se encontraban notables representantes del mundo musical y de la prensa. Entre los primeros debe citarse a José Ichvinne, gran pianista, con su esposa Rosina, a la admirada cantante del Metropolitan Margaret Matzenauer, Sigmund Stejowski y muchos más, que fueron solicitamente atendidos por el maestro Jonás y su señora.

A Paderewski le fué ofrecido por un selecto grupo de discípulos del maestro Jonás, un artístico recital de algunas de las composiciones del ilustre músico, escritas para piano.

Cinco de sus mejores alumnas participaron en esta audición, entre ellas una cubana, Mercedes Ramírez, quien ejecutó una Melodía y una Polonesa. Reah Sadowski tuvo a su cargo las Variaciones y Fuga sobre un Tema Original, op. 23 y Mildred Gordon otras Variaciones y Fuga sobre Tema Original op. II.

Eugenia Buxton, que visitó nuestra capital cuando el maestro Jonás estuvo en la Habana de paso para California y a quien tuvimos oportunidad de oír tocar en el Yacht Club, interpretó un grupo de piezas en el orden siguiente: Theme Varié Op 16 no. 4.—Nocturno en Si bemol mayor.—Scherzino y Cracovienne fantastique.

Finalizó el recital con el Concierto en La menor, op 17 tocado por Elizabeth Mipple.

Se nos ha contado que tal fué la excelencia de la ejecución de estas obras, que Pederwski felicitó a todas las intérpretes en los términos más calurosos. El ilustre artista mostrábase complacidísimo.

Nuestros lectores verían la fotografía que se publicó en la sección de rotograbado del DIARIO el domingo pasado. Es la última fotografía que se ha hecho del gran pianista y uno de sus mejores retratos en estos últimos tiempos. En ella aparece Paderewski rodeado de los esposos Jonás y de las cinco muchachas que participaron en el recital.

En perspectiva. La presentación de Jossie Pujol, joven violinista, con la Orquesta del Conservatorio Falcón el próximo viernes 10 de Julio. Jossie interpretará un concierto de Mendelssohn.

Existe verdadera espectación por oír al celebrado tenor americano Paul Althouse que viene precedido de bien ganada fama por sus actuaciones en los teatros de Europa y Norte América.

Althouse se presentará el domingo en el Teatro Nacional, especialmente contratado para el concierto del mes actual q ue en dicho coliseo ofrece la Orquesta Filarmónica de la Habana.

Althouse ha comenzado hoy sus ensayos con la orquesta y todo promete que ha de resultar un acontecimiento grande su presentación en la Habana.

Para el 26 por la tarde está señalado su recital en el hotel Nacional

N. B.

POR CUESTIONES AMOROSAS UN JOVEN SE DIO UN TIRO Y SE ENCUENTRA GRAVISIMO

REMEDIOS, junio 24. DIARIO, Habana.

Esta tarde ingresó en el Hospital General de esta ciudad el joven Gelasio Bermúdez y Rodríguez, de 28 años, soltero e hijo de Custodio y Valeria, quien presentaba una herida de bala en la región precordial que le atravesó el pulmón izquierdo, con orificio de salida por este lugar.

Dicho joven, que se encuentra en estado gravísimo, es vecino de la Colonia Martínez, en cuyo lugar se hizo un disparo de revólver en el pecho con propósitos de suicidarse.

Según se afirma, el móvil del suceso fué una cuestión amorosa.

Corresponsal.

DENTOL
DENTIFRICO ANTISEPTICO
LIQUIDO
PASTA
POLVO
JABON

M.E.C.D. 2016

SOCIEDADES ESPANOLAS

LA VERBENA Y ROMERIA HISPANO-CUBANA EL 5

Se está desplegando inusitada actividad en los preparativos de este gran festival que en honor de sus agrupaciones artísticas celebrará la Sección de Bellas Artes del Centro Gallego, el domingo 5 de Julio, en la magnífica finca Vibora-Park, propiedad de dicho Centro.

La Comisión organizadora, con las señoritas que forman la Mesa de Comité de Damas, se han constituido en la finca para estudiar sobre el terreno la colocación de los barrios y el adorno que ha de convertirla en un delicioso paraje de recreo y delectación. También dejó designado el lugar para el estadium en el que se habrá de jugar un interesante partido de foot ball.

Han quedado igualmente ultimados los contratos con los directores de los siguientes conjuntos musicales: orquesta «Los Bohemios» Sexteto Rojo, Sexteto Cubano 1927 Sexteto Cárdenas y Quinteto típico gallego Habrá además organilleros y gaiteros, indispensables en toda romería gallega.

Para el Barrio Gallego han sido designadas por el Comité de Damas las siguientes señoritas: Presidenta: María Llop; vice: Hortensia Novas; vocales: Nenita Llop, Máxima Villacián, Margot Rodríguez, Elena Castañeda, Teresa Blanco, Consuelo Pidre, Emma Basterrechea, Herminia Vizoso, Adolfina García, Carmen Mira, Emilia Basterrechea, Ofelia Rodríguez, las cuales vestirán el traje típico de la región. Con este son dos los barrios ya constituidos: el Hispano y el Gallego. Falta el Cubano que publicaremos otro día.

UN MAGNO FESTIVAL EN EL «CENTRO MONTAÑES»

Continúan reuniéndose todos los lunes y viernes de cada semana los componentes del Comité Organizador del grandioso Festival Pro Edificio, presididos por el querido Presidente Social señor Francisco Salaya de la Fuente. En estas periódicas sesiones se viene observando la mayor animación y entusiasmo en cuanto se relaciona en la preparación de estas grandes fiestas montañesas. Como ya hemos publicado, consisten en una clásica Verbena, que tendrá lugar el sábado 11 de julio próximo en el hermoso Stadium de la Polar, el cual portará ese día una profusa y artística iluminación conjuntamente con un acabado adorno, y el domingo día 12, una típica Romería Montañesa, en todos los bellos Jardines de dicha Empresa.

Las mejores Orquestas y Sextetos. Infinidad de espectáculos de verdadera originalidad y atracción. Clásicos kioscos. Simpáticos barrios atendidos por bellas señoritas. Importante concurso de Bolos. Divertidas carreras de sacos, ollas, etc.

Verdaderas horas de placer, animación y alegría.

Entrada para caballeros 60 centavos.

Damas: Gratis.

Los asociados pueden disfrutar de estas grandes fiestas a la presentación del recibo del mes de junio.

PROXIMA FIESTA DE LA UNION DE VENDEDORES

Su Presidente José García Cinza, en carta muy atenta nos invita para el gran festival que celebrarán los populares y simpáticos vendedores de esta formidable Unión, el domingo 5 de Julio en todos los jardines de la Polar, dando comienzo a la una de la tarde.

No dice más el señor José García Cinza; pero nosotros que conocemos el arraigo y el arrastre de los bien queridos vendedores sabemos que la fiesta habrá de resultar grandiosa en todas sus cosas.

Pronto más noticias de este acontecimiento.

LOS DE LA ESTRADA ENTRAN UN FESTIVAL

Muy pronto se iniciarán los trabajos de la organización del festival de socios, que ha de efectuarse en los expléndidos Jardines de la Polar, en el próximo mes de agosto.

Será en el espacioso salón Trimata.

También habrá grandes comodidades para los asociados que con sus familiares y demás amistades vayan al florido campo a merendar.

Fiesta exclusivamente de asociados y familias de sus amistades.

LOS DE MONTERROSO EN EL SALON DE LA TROPICAL

El festival que el próximo domingo celebrará en el salón «Tropical», en los hermosos jardines de su nombre, las sociedades de Monterroso, Taboada y Club Chantada, obtendrá un ruidoso éxito, dado que se persigue una finalidad benéfica.

Forman su Comisión organizadora, representando a las tres sociedades mencionadas, los señores José García Vázquez, Dionisio Regueira, José García Prado, Enrique Blanco, Emilio García, Antonio Parada, Emilio Pardo, Manuel Gómez, Agustín Amor, Pejarto Suárez, Cándido Arias y Manuel Otero, los cuales, vienen desarrollando una labor, digna del mayor encomio, pues los mismos han logrado hasta el día de hoy colocar numerosas entradas. Otro tanto hay que anotar al Comité de Damas de las mencionadas sociedades, que igualmente vienen laborando por el éxito del festival.

Más de cien piezas integran el programa bailable, que será desarrollado de manera magistral por un Jazz Band la orquesta de los Hermanos García, y el Sexteto Lirio Rojo.

EL «TRIUNFO DEL AMOR» DEL SAVIÑAO LEMOS CLUB

Más detalles de este gran baile, que se celebrará, de pensión para los caballeros y gratis para las damas, el día 11 del próximo mes de Julio, en la Terraza del Hotel San Luis.

El éxito de «El Triunfo del Amor» estribará principalmente en la importante propaganda que realiza el Comité designado al efecto que integran señoritas tan delicadamente bellas como exquisitamente cultas y cuyos nombres figuran en un título de honor del Saviñao Lemos Club. Estas jóvenes propagandistas son: Emilia Pérez, entusiasta y distinguida María Nieves, simpática y agradable; Elena López, bella y gentilísima señorita; Anuncia Fernández González, gentil propagandista; Carmen Mon Cancio, gentilísima damita; Manuela López Sánchez, muy entusiasta; Jesusa Braña Mauriz, joven de exquisito trato; Elvira Lago Carballo, bellísimo capullo de mujer; Carmen Sánchez, siempre tan distinguida; Trinidad González, que siempre ha obtenido el premio por sus diligentes actividades y otras cuyos nombres sentimos no recordar.

El baile que organiza tan distinguida Sección ha de resultar una hermosa fiesta de cultura y tiernas armonías.

SOCIEDADES QUE HAN CONVOCADO PARA JUNTA

CLUB BELMONTINO: celebrará Junta Directiva Extraordinaria, hoy jueves día 25 del actual, a las 8 y media de la noche en el Centro Asturiano.

CENTRO ASTURIANO: la Sección de Propaganda, celebrará sesión hoy jueves a las 8 y media de la noche, en el Palacio Social

NATURALES DEL CONCEJO DE NAVIA: celebrarán Junta General Extraordinaria, mañana viernes día 26 del actual a las 8 y media de la noche en el Centro Asturiano.

FERROL Y SU COMARCA: celebrará Junta Directiva, mañana viernes a las 8 y media de la noche, en el Centro Gallego.

CENTRO GALLEGO: la Sección de Sanidad celebrará Junta mañana viernes día 26 del actual a las 8 y media de la noche.

HIJOS DE LA ESTRADA: la Seccióón de Propaganda, celebrará sesión mañana viernes a las 8 y media de la noche, en el Centro Gallego.

UNION GOZONIEGA: celebrará Junta Directiva mañana viernes día 26 del actual a las 8 y media de la noche en el Centro Asturiano.

JUNTA DIRECTIVA DE LOS MONARQUICOS ESPAÑOLES

Celebró esta patriótica sociedad española Junta Directiva reglamentaria en su local social, se trataron distintos asuntos, entre ellos se procedió a cubrir las vacantes habidas en la Junta Directiva, fué nombrado Vicetesorero Ramón López y los siguientes Vocales: Dr. Manuel de la Puente, Ulpiano López, Juan M. Lara, José Sama, Aurelio García, Aquilino Soberón, Alberto Areces, Enrique Estrada, Angel García, Ramón y Gumersindo Molina.

Se nombró una comisión para visitar a la señora María de Granados compuesta de los señores Elías, Delapuente y Carballo, quienes en nombre de la Sociedad Españoles Monárquicos le ofrecerán sus respetos y le darán las gracias por su valiosa cooperación en nuestra españolísima labor.

La Junta General se celebrará hoy jueves día 25, a las nueve de la noche en ella se tratarán asuntos importántes relacionados con el engrandecimiento de la sociedad.

Los horas de Secretaría son todas las noches de 8 a 10 en el local social de Baratillo 9, altos.

FINAL DEL CURSO EN CENTRO ASTURIANO

Coincidiendo con el acto cultural de fin de mes, se celebrará mañana en los salones del edificio del Centro Asturiano el acto cultural de fin de curso.

Consiste el acto cultural en una conferencia a cargo de un alumno cuyo tema será: El sistema planetario, nombrase el conferencista de este día don Manuel Pardo, alumno del grado superior de niños, que el ilustrará la conferencia con láminas hechas en el aula de su grado y de la cual es profesor don Eladio Blazquez Romero.

A continuación de la conferencia del alumno Pardo, el doctor Arias Delegado de los Clubs agrícolas escolares de la Secretaría de Agricultura hará la presentación del doctor Virgilio Domínguez, el que disertará en relación con el interesante tema: La vida de las abejas, y con demostraciones directas de ejemplares obtenidos en los Clubs agrícolas que funcionan en distintos lugares de la República.

Corresponde al Centro Asturiano el alto honor de ser la primera Sociedad de su índole en cuyos salones se ofrece una conferencia en relación con los Clubs agrícolas de la República y su desenvolvimiento.

El Centro Asturiano hace mucho tiempo que tiene en su programa de enseñanza una conferencia de carácter educativo a cargo de un alumno en los últimos viernes de cada mes, labor provechosa y que demuestra la asimilación de sus alumnos en la enseñanza recibida y las valiosas dotes educativas de su cuadro de profesores.

LOS ENFERMEROS DE LA ASN. DE DEPENDIENTES

Sentimos profunda satisfacción así mismo en hacernos eco de los elogios que son dedicados a los enfermeros de la Quinta de Dependientes, pues tenemos para esta clase de enfermeros profunda estimación, ya que hemos podido apreciar la parte importantísima que toma en el consuelo, en el alivio y en la curación de los enfermos asociados de la Quinta de Dependientes, he aquí la carta que ha recibido el presidente de la Sección de Beneficencia, nuestro amigo D. Manuel Díaz Granda:

«Habana, Junio de 1931.—Sr. Manuel Díaz Granda. Presidente de la Sección de Sanidad y Beneficencia. Asociación de Dependientes del Comercio. Señor: A consecuencia de un agudo ataque de colecistitis que me obligó a hacer uso de la Quinta donde estuve recluído por orden del Dr. Barillas, del 15 al 19 de los corrientes fuí atendido por pericia, exactitud y amabilidad por el enfermero primero señor Francisco Rodríguez del Pabellón Pérez Pérez, a quien por este medio deseo se exprese mi reconocimiento.

De igual modo llamo también su atención hacia el buen comportamiento del enfermero segundo del mismo Pabellón, Sr. Manuel Fernández. De Ud. con toda consideración. (fdo.) S. García Spring».

LA EXPOSICION ESCOLAR DE LA A. DE DEPENDIENTES

En el Departamento de varones diurnos, que dirige el profesor señor Manuel I. Mesa Rodríguez, pudimos observar que el Salón de Exposición estaba dividido por grados. En el primero se presentaron trabajos de dibujo que aun dentro de su carácter rudimentario llamaron la atención por la limpieza de la ejecución; en el segundo trabajo manual en carton que luego pintaron los alumnos con esmalte. En estos dos grados se distinguieron los alumnos Gilberto Gutiérrez, Teodoro Carrasco, José L. Brandes, José Antón, Lorenzo Novela, Felipe Moretón. Son Profesores de estos grados la señora Julia P. de Bustillo y la señorita Lydia San Pedro.

En el tercer grado, a cargo del profesor señor Román del Castillo, se confeccionaron trabajos en madera y se destacó el trabajo escrito. En los grados cuarto y quinto que dirigen respectivamente los profesores señores Carlos de Armas y Manuel Fernández, el trabajo manual, el dibujo, y las labores puramente intelectuales alcanzaron notable brillantez y sobresalieron los alumnos: Domingo Díaz, Ramón Solsona, Abel FFerre, José Amiel, Herman Blanco, Eddy Rom, Eduardo Florez (excelente dibujante este último) y Osvaldo Diez

En el sexto año a cargo del Director del plantel señor Mesa, se distinguieron los alumnos Francisco Vazquez, José Palmero, Antonio Fernández y Guillermo Bello, los cuales confeccionaron un número extraordinario de trabajos, reveladores de un adelanto superior de acuerdo con el grado. Entre los trabajos manuales se hizo notar un stadium de boxeo, en madera, que reunía todos los detalles.

Mañana daremos a conocer la relación de los alumnos que obtuvieron premios en este curso 1930-31 que acaba de cerrarse.

Debemos hacer constar que merece toda clase de elogios la profesora, auxiliar de trabajos manuales señorita Zolla Rodríguez, por su dedicación y laboriosidad en este año escolar.

SOLIDARIDAD MUSICAL EN LA COTORRA EL 28

Los de esta magnífica y arrogante solidaridad celebrarán el domingo próximo día 28 del actual un gran festival en todos los jardines de La Cotorra. La noticia ha levantado el entusiasmo entre toda la juventud bailadora de la Habana, que se presta a marchar hacia los citados jardines. Tocarán las orquestas de Romeu, el Sexteto de Collazo, y los Jazz-Bands de Mario Guas, Hermanos Palau y R. Ankermann.

Una gran fiesta.

FIESTA BAILABLE DE LA SOCIEDAD «JOVELLANOS»

La celebrarán en su local social los «jovinos» el domingo próximo.

A juzgar por los preparativos, constituirá un verdadero acierto de la Comisión organizadora. Está integrada por elementos pertenecientes a la Sección de Fiestas, que preside el señor Constantino García y por los señores Belarmino Alvarez y Eladio Fernández, ya ha contratado un magnífico conjunto musical.

Se preparan animadas sorpresas en tarde tan divertida. Como en otros inolvidables días, estarán presentes las señoritas de la Sección Femenina.

LOS DE SANTA EULALIA E INSUA EN EL MAMONCILLO

Celebrarán una gran fiesta el domingo próximo, día 28, bajo el «Mamoncillo» abuelo de La Tropical. Y con tal motivo entre los socios y los amigos de los socios reina un inusitado entusiasmo mientras la Comisión Ortanizadora, organiza todo lo concerniente al éxito; esta Comisión que ya está segura de su triunfo a juzgar por las boletas e invitaciones expendidas en gran número. Para amenizarla han sido contratados la orquesta de Belisario López y el quinteto «Barcalés» que ejecutarán bellos programas con todos los bailables modernos.

HERMOSO FIESTA DE LOS DE «CURROS ENRIQUEZ»

En la fiesta que celebrará esta Fundación en todos los jardines de «La Polar», además del certamen de gaitas que ya hemos anunciado se celebrarán cuatro concursos bailables, Jota y Muñeira, Pasodoble, Son y Danzón.

Todas las parejas que deseen optar a los premios de bailes se inscribirán en la Secretaría de «Unión Orensana» (Centro Gallego), antes de las doce de la noche del día 20 de Julio.

En igual fecha finalizará el plazo de inscripción para las gaitas asturianas y gallegas.

Para este grandioso festival han sido contratadas dos de las mejores orquestas, una banda, tres sextetos y un cuarteto de los más afamados

OTRA GRAN ROMERIA EN TODA LA POLAR EL 28

La organizan con gran entusiasmo las Comisiones Organizadoras de las simpáticas sociedades gallegas de instrucción «Hijos del Partido de Lalín» y «La Aurora de Somozas»; fiesta entusiasta que tendrá lugar el domingo próximo en todos los jardines de la Polar, desde las 10 a. m. hasta las 7. p. m.

Será amenizada por la afamada orquesta «El Sibonei» el Sexteto Rojo» la banda «Bosch» y el quinteto «Os Trinta». se celebrarán concursos de bailes típicos con premios para las parejas vendedoras, premios que serán otorgados por un jurado muy competente.

Reina entre los de Lalín y entre los de las Somozas para esta romería, que según ellos mismos resultará estupenda.

Así lo deseamos.

FESTIVAL DE LA UNION DE VENDEDORES DE LA HABANA EN «LA POLAR»

El Presidente de la Sociedad «Unión de Vendedores de la Habana», señor José García Cinza, nos dirige un atento B. L. M. en el que nos comunica que el próximo domingo, día 5 del entrante mes, y a la una de la tarde, la Sociedad que preside celebrará una fiesta en los jardines de la cervecería «La Polar», invitándonos para el acto.

FIESTA EL SABADO EN LA JUVENTUD ASTURIANA

El próximo sábado día 27 habrá gran animación en los salones de esta simpática sociedad.

La Sección de Propaganda que preside nuestro buen amigo Carlos Morán empieza en ese día el gran programa que se tiene trazado en unión del Comité de Damas, para hacer una propaganda efectiva, y como preliminar ofrecerá en ese día un gran Ponche de Honor de las Damas del Comité para estimular en algo la gran labor que el mismo viene realizando en todos los actos sociales.

A continuación, la renombrada Orquesta de Mario Guás, tendrá a su cargo el número de bailables, los que han sido escogidos entre las piezas más modernas y de actualidad.

La entrada será gratis para los Socios.

EN EL SANATORIO DE LAS HIJAS DE GALICIA

INGRESOS

Serafina Lobeira, Carmen Alvarez, Avelina Balsa Rodríguez, Emilia Pena, Celestina Rouco López, Concepción Gil, María Antonia Fernández, Genoveva Vilas Fernández, Sara Fernández, Ceferina Blanco, Dolores Rodríguez, Estela Gil Pérez, Esperanza Rodríguez.

ALTAS:

Felisa Paradela, Josefa Vila Viña Carmen Díaz Otero, Angeles Artdiello, Benita Zarrasena, Piedad Selas Babairo, Irene López Vidal y María Soledad Varela.

Cincuenta años la una, cinco escasos la otra...

y sin embargo son las dos mejores amigas del mundo. Hasta cuando el estómago las molesta (a la abuela por el estreñimiento propio de la edad, y a la nieta por el incorregible pecado de ser golosa) las dos toman el mismo laxante:

LECHE DE MAGNESIA
el famoso producto PHILLIPS

Recomendada por los médicos como el mejor regulador de los órganos digestivos e intestinales, cuando éstos por el exceso de ácido dejan de funcionar debidamente.

Si no es Phillips no es Leche de Magnesia. Cuídese de las imitaciones.

DIA 25 DE JUNIO

Este mes está consagrado al Sacratísimo Corazón de Jesús.

Jubileo Circular.—Su Divina Majestad está de manifiesto en la Capilla de los Pasionistas, (Víbora).

Santos Guillermo, Adalberto y Próspero, de Aquitania, confesores; Santas Eva, virgen, Lucía, Febronia y Orosia, vírgenes y mártires.

San Próspero de Aquitania confesor. Nació en Francia. De sus padres, nacimiento y niñez, no sabemos cosa cierta; sólo se escribe, que abrasado con el amor divino, repartió a los pobres todos sus bienes y se fué a Roma para visitar los sepulcros de los gloriosos príncipes de los apostoles San Pedro y San Pablo, lo cual hizo con gran devoción.

Era a la sazón sumo pontífice el gran León primero de este nombre, el cual por inspiración divina le hizo obispo de Regio. Mucho sintió San Próspero la carga de pastor que se le impuso, mas obedeció humilde al vicario de Cristo.

Era muy caritativo, afable y benigno. Con esta forma de vida tan ejemplar pasó algunos años, y lleno de merecimientos, descansó en el Señor el día 25 de Junio del año 466. Sepultáronle con gran solemnidad en un templo de San Apolinar que él mismo había consagrado. Hizo Dios muchos milagros por su intercesión.

VIGILIA DE LAS ESPIGAS Y BENDICION DE CAMPOS

Las Secciones de la Habana y Matanzas, llevará a efecto, con la venia del Excmo. y Rvdmo. Sr. Obispo de Matanzas la Vigilia de la bendición de los campos en la iglesia de San Miguel de los Baños, la noche del sábado 27 al domingo 28

A este acto, en el que nuestro Rey y Señor, nuestro Capitán derramará sus bendiciones sobre los campos y los hogares cubanos bendiciendo sus familias, se invita a todos los católicos y amantes de Jesús Sacramentado.

El viaje se hará en los ómnibus fletados especialmente por la Adoración siendo condición indispensable proveerse del boletín correspondiente con antelación a este día para adquirir derecho a viajar en ellos Todos los adoradores irán provistos del «brazalete» correspondiente a su turno.

Hora y punto de reunión: A las 5.30 de la tarde, en el local social, Villegas 72, frente a la plaza del Cristo donde se situarán los ómnibus.

Hora de salida: A las 6.30 p. m. en punto. Se encarece que todos estén con media hora de antelación para el mejor orden.

Llegada a San Miguel, a las 9.45 p. m. Frente a la iglesia seremos recibidos por los entusiastas temporadistas y piadoso pueblo presididos por Su Excelencia el señor Obispo. Visita al Santísimo dirigida por el presidente.

Orden de la Vigilia:

Junta de turno: Salida de la guardia real de nuestro Capitán. Exposición del Santísimo. Oraciones de la noche. Invitatorio solemne Plática por el Iltmo. Sr. Obispo de Matanzas. Solemne Te Deum A las doce de la noche se cantará el Trisagio de la Santísima Trinidad. A las cinco de la mañana: Oraciones de la mañana; a las 5.30, misa de comunión para adoradores y pueblo En esta misa predicará monseñor Eustasio Fernández, prelado doméstico de Su Santidad.

Al ofertorio, se cantará el Ave María de Saint Sanes, y durante la comunión el Ave Verum de Mozart, por la soprano señora Lolita Vander Gucht de Lanza, acompañada al armonium por la piadosa y competente organista señorita Criselda López.

Terminada la misa, procesión y bendición de los campos.

A las siete de la mañana desayuno en la terraza del gran Hotel Balneario, recitación de poesías por la señorita Carmen Fernández.

A las ocho, misa rezada; a las 8.30 excursión alpinista al Cristo del Jacán. A las nueve a. m. visita al hotel, balneario y manantiales con sus bellos jardines que les rodean.

A las diez de la mañana, retorno de los excursionistas (en las primeras horas de la mañana habrá un ómnibus para aquellos que quieran o tengan necesidad de retornar)

Nota: Se hace una invitación especial a los temporadistas y vecinos de San Miguel a la misa de Comunión y a la procesión, la que no se hace a hora más avanzada de la mañana por las molestias del calor y del sol; pero para aquellas personas imposibilitadas de concurrir tendrán misa a las ocho de la mañana.

Mi cara toda brotada fue curada en pocos días

Wolcott, Ind.—"Yo he padecido casi siempre de espinillas en la cara. En la Primavera pasada fueron peor que nunca. Había visto los avisos del Jabón y del Unguento Resinol, y me decidí a enviar por muestras. Las usé con regularidad y a los pocos días mi cutis apareció claro y suave y tan aterciopelado como el de una niña de escuela." El Resinol alivia prontamente. *De venta en todas las droguerías.*

Resinol

INFORMACION CATOLICA

EL PRECEPTO PASCUAL EN JESUS MARIA Y JOSE

La Conferencia de San Vicente de Paúl, cuya finalidad es socorrer a los pobres en sus miseras viviendas, para ejercer con mayor eficacia el apostolado de caridad espiritual y material, se divide en Secciones que se distribuyen por las diversas parroquias de las populosas ciudades, tomando el nombre de la parroquia donde operan.

Así en la Habana, hay la sConferencias parroquiales de Jesús del Monte, Nuestra Señora del Carmen, Sagrado Corazón de Jesús del Vedado, San Salvador del Cerro, Nuestra Señora de la Caridad, Santo Angel, Santo Cristo y Jesús, María y José.

Sus asociados se dividen en socios activos, que son los que visitan semanalmente a los pobres y protectores y bien hechores, que son los que contribuyen con alguna cantidad en especie o metálico para los pobres.

La visita semanal al pobre atiende a socorrer sus necesidades espirituales y temporales.

La Conferencia Parroquial de Jesús, María y José, correspondiente a esta feligresía, llevó a cabo el pasado domingo, el cumplimiento del Precepto Pascual, enseñando así a los pobres a cumplir con los mandatos de la Iglesia.

Se reunieron los socios de esta Conferencia con sus pobres en la Iglesia Parroquial, siendo amorosamente atendidos por el Párroco R. P. Francisco García Vega, socio de Honor de la Conferencia, por los grandes servicios que a la misma presta.

La Misa y la Comunión fueron armonizadas por el organista del templo, señor Tomás de la Cruz, distinguido compañero en el periodismo

Sirvió de acólito en la Misa, el socio visitador señor Francisco Pascual Martorell.

Comulgaron además de los visitadores, unas 60 personas entre hombres, mujeres y niños, que se hallan acogidos a la caridad de estos buenos visitadores de los pobres.

Después de dar gracias al Señor, pasaron al Colegio de Jesús María, que las Hijas de Caridad, dirigen, contiguo a la Parroquia. En sus amplios patios, se alzaron bien adornadas mesitas, donde a los pobres, las Hijas de la Caridad, y las antiguas alumnas, sirvieron a los pobres un sabroso desayuno de chocolate y galleticas.

Concluído el desayuno les distribuyeron en nombre de la Conferencia, pan, dulce guayaba, bombones, víveres y un socorro en metálico a los cabeza de familia en nombre de las Conferencias.

Mucho bien llevan a cabo estas Conferencias en ciudadelas y casas de vecindad, y mucho más pudieran llevar a cabo, si las personas caritativas y pudientes les enviasen las limosnas, encargándoles su distribución.

Entre nosotros las Conferencias de San Vicente de Paul, son muy poco protegidas, careciendo las más de las veces, de lo necesario para socorrer a sus pobres.

Los socios activos, de modesta posición en su mayoría, no pueden imponerse mayores sacrificios pecuniarios y personales visitando al pobre en su mísera vivienda, dándole con el pan del cuerpo el del alma que fortalece y sostiene en las adversidades de la vida.

FIESTA Y PROCESION DEL APOSTOLADO EN J. MARIA

El Apostolado de la Oración de la Iglesia de Jesús María y José se ha anotado este año un éxito mas en la celebración de su fiesta anual consagrada al Sagrado Corazón de Jesus; éxito que también corresponde al Párroco de la Iglesia, Rvdo. P. Francisco García Vega y a las devotas damas Mercedes Camps de Perez, (Presidenta); Hortensia Aguilera, Rosa Mas de Mesino, Amparo Hernández de Lemus y señorita Manuela Muñiz la activa secretaria.

Se ha celebrado solemne triduo el jueves, viernes y sábado que precedió a la magnífica solemnidad del domingo 14.

Este día a las siete de la mañana se dijo Misa de Comunión general armonizada, con motetes eucarísticos por el organista parroquial, nuestros apreciable compañero de la prensa señor Tomás de la Cruz.

El altar mayor fué adornado elegantemente con plantas de arecas y gladiolos rosados, formando todo un bello conjunto con las luces eléctricas y las bujías colocadas en candelabros de gran valor.

La misa de la fiesta comenzó a las nueve oficiando de Preste en la misma el P. García Vega, asistido de dos PP. de la Comunidad de Pasionistas. El P. Esteban Rivas, de la Compañía de Jesús, fué el que cantó en la Sagrada Cátedra con palabra elocuente, las glorias del Deífico Corazón, poniendo como bello tema el siguiente: «Venid a mí que mi corazón es fuente de amor para todos»

Encomió la labor del Apostolado de Jesús María, asociación devota y antigua que en el silencio realiza un positivo bien espiritual y contribuye a la mayor gloria del Corazón de Jesús.

La parte musical fué dirigida por la hábil batuta del insigne maestro Rafael Pastor, cantándose la misa de Ravanello por las señoritas Silvia López Miranda y Amelia Fernández pertenecientes a la familia del distinguido compañero señor Juan Bonche, crítico musical de un diario capitalino. En el Ofertorio de la Misa y después de alzar las mencionadas señoritas cantaron «Plegaria» de Pastor y el Duetto de Faure, acompañadas por el maestro de violín Raimundo Toll y el joven José Antón.

Por la tarde se celebró la procesión del Corpus, haciéndose la visita en los cinco altares, bello corolario de las solemnes fiestas.

QUINCE JUEVES EN SAN FRANCISCO

Jueves, día 25, tercer jueves, a intención de la señorita Mina Errasti. Predica el P. S. Ajuria.

Hora: 5 p. m.

26396 24 jun 25

NO ESTA LEJANO EL DIA EN QUE LOS PP. DEL CORAZON DE MARIA PRESENTEN A LOS FIELES UNA IGLESIA MAYOR

Devotos y solemnes resultaron los cultos que los Padres del Corazón de María en unión de la populosa barriada del Cerro han celebrado en su Capilla.

Esta capilla es de ayer, y no obstante ya es conocida de todos que la consideran como suya, acudiendo a ella en todas sus necesidades espirituales.

El mes de mayo fué una espléndida fiesta del amor a la Reina de los Cielos.

Todas las noches, a las siete y media, la Capilla se llenaba por completo, y todos deseaban rezar y cantar a la Virgen Inmaculada. Todas las noches hubo ofrecimiento de flores por numerosas niñas. Días hubo en que el altar era un trono de flores en cuyo centro resaltaba la imagen del Corazón de María enseñando a todos su Inmaculado Corazón.

Una nota simpática de estos cultos fué el debut de un coro de señoritas que con sus voces argentinas nos hacían soñar en los cánticos que los ángeles entonan a su Reina.

El Coro está dirigido por la señorita María de Jesús Cruz y lo forman las señoritas Dulce María Gómez, Zoila Correa, Estela Gómez, Noemí Quintana, Carmen del Valle, Soledad Rodríguez, Eneida Correa y señoras Delta Correa y Blanca Simonetti.

Las niñas que ofrecían flores, iban hábilmente dirigidas por la profesora Eufemia Amoretti, y la señorita Victoria Oquendo.

En los domingos había recitación de poesías, villancicos a la Virgen.

Imposible enumerar los nombres de todas las diminutas artistas.

Pero el último día el entusiasmo se desbordó. Mucho antes de empezar el Rosario, la Capilla estaba llena. Era la despedida de la Virgen y del mes de Mayo. Hubo lluvia de flores, derroche de salmonias y plegarias. Las niñas no se cansaban de decir poesías y lindezas a la Virgen y el público seguía emocionado aquellos últimos momentos del poético mes de María.

Mucha gente quedó fuera de la Capilla y parte de la que logró penetrar sufría las molestias de la estrechez del local. Pero todo lo sufríamos con gusto por disfrutar de aquellas horas de cielo. Y al fin, nos animamos y consolamos al oir al P. Lucio Yaldevere, Superior de los Misioneros, quien después de recoger en aquel instante los sentimientos de todos, y de dar las gracias a todos, nos anunció que no está lejano el día que los PP. del Corazón de María puedan ofrecer una iglesia más amplia y cómoda a este simpático barrio del Cerro.

¡Ojalá sea pronto una verdad tanta belleza!

El día 4 de Junio con el mismo fervor y entusiasmo se empezó en la Capilla la novena al Sagrado Corazón de Jesús.

Todos los días a las ocho de la mañana, misa y a las siete y media de la noche, Rosario, ejercicio de la Novena con cantos por el Coro de la Capilla, terminándose los culto scon una sentida despedida.

El día último de la novena y fiesta del Coarzón de Jesús estuvo muy concurrida la Misa de Comunión, como también los cultos del ejercicio vespertino.

Los Padres del Corazón de María pueden estar satisfechos de la marcha de los cultos de la Capilla. Y para el día, que puedan disponer de otra más amplia y capaz, les auguramos un brillante porvenir para gloria de Dios y salvación de las almas.

PREMIOS EN LA ESCUELA NOCTURNA EL SALVADOR

El pasado domingo tuvo lugar un hermoso acto en los salones del gran colegio de La Salle del Vedado.

El muy estimado párroco del Vedado tiene instalada la escuela parroquial una de las mejores, sino la mejor de la capital.

En un sencillo, pero amplio edificio inmediato a la parroquia está instalada dicha escuela, consta de tres amplias aulas con su material de enseñanza moderno, allí reciben educación cerca de 200 niños de familias pobres, esta enseñanza es completamente gratuita.

Dirigen estas escuelas tres hermanos de La Salle del Vedado, figurando como Director el Hno. Antonio.

El domingo a las tres tuvo lugar la distribución de premios como fin de curso.

Se ajustó al siguiente programa:

1.—Himno Bayamés. Canto por el Coro.

2.—Pequeño Orador. (Monólogo). Por P. Gómez.

Premios de Excelencia y Honor.

3.—Adivina. (Diálogo). Por R. Pérez y P.Martín.

4.—Desfile. Canto por el Coro.

Premios de Canto.

5.—Fanfán y Zozó. (Diálogo). Por J. López y J. Rionda.

6.—Los dientes de mi hermanito. (Monólogo).

Premios de Exámenes y de Vales especiales.

7.—Ave María. Violín por L. Salom. Antiguo alumno.

8.—Gramática Popular. Diálogo. Por J. Franco y D. Dosal.

Premios de Exactitud y de Mecanografía.

9.—Deseos de Chicos. Por un grupo de alumnos de tercera clase.

Premios de Mérito a la Primera Clase.

10.—Soberana de Cuba. Canto por el Coro.

11.—Caballería Rusticana. Violín. Por L. Salom.

Premios de Mérito a la Segunda Clase.

12.—Lúcida lección. Sainete por los alumnos de la segunda clase.

Premios de Mérito a la tercera clase.

13.—Cuba. Canto por el Coro.

14.—Igual que Papá. Sainete por F. Neira y R. García.

Diplomas de Caligrafía.

Beca.

1.5—Patria amada. Canto por el Coro.

16.—Palabras por el P. Pablo del Olmo.

Todos los niños que tomaron parte en él ejecutaron su cometido de manera admirable, lo que indica la labor y paciencia de los Hermanos de La Salle.

El Hermano Antonio fué entregando a los niños medallas, libros y diplomas que eran a su vez entregados por los miembros de la presidencia.

Los niños recibían estos premios entre numerosos aplausos que le tributaba la concurrencia que llenaba el salón.

Cerró el acto el Párroco Rdo. Pablo del Olmo, con un sencillo pero sentido discurso en el cual hace ver a los educandos que la instrucción sin Dios es nula, no tiene base para el porvenir.

Las últimas palabras del Párroco fueron silenciada cson vivas y aplausos en señal de agradecimiento.

Ocuparon la Presidencia el Párroco P. Pablo del Olmo, Hno. Alcino María, Visitador de los Hermanos, Hno. Edmundo, Director del Vedado, Gerardo Moré, Doctor Herminio Rodríguez y Hno. Antonio Director de la Escuela Paroquial.

Nuestra felicitación al Párroco P. del Olmo y a los Hnos. de La Salle por la labor tan meritoria a los ojos de Dios y de la Sociedad.

Lorenzo BLANCO.

Novena a JESUS NAZARENO EN ARROYO ARENAS

Viernes 26 de junio a las 8 y media, misa de comunión, a las 9 y cuarto ejercicio de la Novena y Misa de Ministros con orquesta y sermón por Mons. Amigó.

I. C. 26296 24-25 Junio

PREMIOS EN LA ESCUELA PARROQUIAL DEL VEDADO

El próximo miércoles, a las ocho de la noche tendrá lugar en el aula de la escuela nocturna «El Salvador», adjunta a la iglesia parroquial del Cerro, que desde hace años dirige nuestro distinguido y estimado compañero R. P. José Viera, encargado de la Sección Cristiana de «El Mundo», la distribución de premios correspondiente al curso de 1930-31 a los alumnos de dichoplantel.

En dicho acto será entregado el gran premio anual »Carlitos Aguirre», consistente en $100 y que donan en memoria de su hijo Carlitos ex alumno eminente de nuestra Universidad, sus amantes y queridos padres, Fredesvinda Sánchez de Aguirre y el coronel Charles Aguirre.

Se está preparando un interesante programa literario musical.

Se invita por este medio a todos los protectores de la Escuela.

ACTOS CATOLICOS QUE SE ANUNCIAN PARA HOY

En las Escuelas Pías de Guanabacoa, a las ocho de la mañana, misa cantada con exposición de Su Divina Majestad.

A las siete y media de la noche: Trisagio contado, Consagración de la Infancia al Sagrado Corazón de Jesús, sermón por el R. P. Angel Casamitjana, S. Chp., canto del Himno Eucarístico y bendición con el Santísimo

A todos los menores que asistan a la consagración se les regalará un piadoso detente y una bonita estampa

Los padres de familia patrocinan con interés el día de la Infancia al Sagrado Corazón.

En la Ermita de Arroyo Arenas, solemne novenario a Jesús Nazareno, a las nueve y media de la mañana, con sermón por monseñor Santiago G. Amigo.

En los Pasionistas, el Jubileo Circular.

En los demás templos, misa cantada en honor a Jesús Nazareno.

VARIOS CULTOS QUE SE ANUNCIAN PARA MAÑANA

El Jubileo Circular en los Pasionistas

La Misa del Sacramento a las ocho de la mañana.

La reserva, a las cinco p. m.

En las Escuelas Pías de Guanabacoa, solemnes cultos al Sagrado Corazón de Jesús, a las siete y media de la noche.

En San Francisco, a las cinco de la tarde, los piadosos cultos de los Quince Jueves.

En la parroquia de Bauta, Hoyo Colorado, a las diez y media de la mañana.

Cultos del mes del Sagrado Corazón en las iglesias de Reina, Santo Angel y Jesús, María y Jose.

En la capilla del Sanatorio de las Católicas Cubanas, solemnes honras fúnebres a las nueve de la mañana por el eterno descanso de Sor María Terres, Superiora que ha sido de este Sanatorio.

Se ruega la asistencia a las socias y fieles.

PEREGRINACION A PADUA

EXCURSION VERANIEGA DE EMOCION Y DE ARTE

**LISIEUX - L

EL ÚNICO

UN POQUITO DE HISTORIA

La firma de Henry K. Wampole y Cía. se estableció en Filadelfia, en el 1872, y ha acreditado su nombre por el simple mérito de sus productos, que los médicos vienen recomendando desde entonces.

La PREPARACION DE WAMPOLE, basada en un método nuevo y original de obtener el Extracto de Hígado de Bacalao—*despojado del aceite y de la grasa*—fué perfeccionada en sus laboratorios en el 1880.

En el 1888, Armand Gautier, sabio profesor de Química Biológica de la Facultad de Medicina de París, estableció el hecho de que *las virtudes medicinales del hígado de bacalao son debidas a la presencia de las leucomainas que contiene, y no a la grasa.*

En el presente año, la casa de Henry K. Wampole y Cía., continúa elaborando en sus laboratorios de Filadelfia, la PREPARACION auténtica DE WAMPOLE, que contiene el Extracto derivado por el proceso original y exclusivo, y en la que *no entran para nada los Extractos comerciales* de hígado de bacalao.

Para las toses... los catarros... la bronquitis... el raquitismo... la anemia, la debilidad y el cansancio... en una palabra para fortalecer el organismo, enriquecer la sangre y aumentar la resistencia contra las enfermedades consuntivas, hoy como entonces, no hay más que una PREPARACION auténtica DE WAMPOLE. Medio siglo de buena acogida, no es una friolera! Convénzace usted mismo—

¡COMPRE UN FRASCO!

WAMPOLE

VIBOREÑAS

NOTA AMOROSA

Esta tarde tendré la satisfacción de realizar la más agradable encomienda que me ha confiado un joven muy apreciable y querido amigo, que debido a su carácter tesonero y actividad ejemplar se está labrando un porvenir muy próspero.

Me refiero al joven Manuel Cofiño, «Manolo», así nombrado afectuosamente, perteneciente a la razón social de Cofiño y Novo, propietarios del jardín «La Aralia», en cuyo nombre pediré al Sr. Segismundo López la mano de su hermosa hija la señorita Gloria, una verdadera gloria, una bella mujercita, poseedora de muchos encantos, que en tiempo no lejano será la amorosa soberana del dichoso hogar de «Manolo».

Dentro de breves horas quedará formalizado este compromiso amoroso, en el que tan principal parte he tomado, para mi mayor agrado, reservándome hasta mañana para en estas VIBOREÑAS rendir homenaje a Gloria y felicitar afectuosamente a su afortunado prometido.

SRTA. GUILLERMINA FOYO

Por separado dedico las presentes líneas a tan admirada amiga, la gentilísima e inteligente directora de la hermosa «Orquesta Ensueño» que hoy celebra sus días.

Bien sabe Guillermina todo lo bueno que le deseo, lo mucho que se merece quien como ella a su delicada belleza iluminada por sus lindos ojos negros y soñadores, une un alma sentimental y artística, dotes que la hacen proclamar doblemente triunfadora.

Ante ella me inclino reverente y son mis más fervientes deseos que pronto vea realizadas sus más vehementes aspiraciones.

Y por encargo de Guillermina aviso a sus amistades que se ve imposibilitada de recibirlas.

BUENOS ALUMNOS

En los exámenes recientemente celebrados en el gran colegio «Champagnat» de los Hermanos Maristas, obtuvieron las mejores calificaciones los siguientes alumnos:

Premios de Excelencia: Francisco Martínez, Jaime Cortada, Manuel de Solo, Emilio Juncosa, Roberto Infiesta, Fernando Abril, Juan Morado, Luis Blanco, José B. Fernández, Antonio Camacho, Maximino Gómez, Otto González, Luis Pire, Rogelio Villageliú, José M. Fernández, José Parejo, Manuel A. Gómez, Héctor Pérez, Fernando G. Mugica, Alfredo Rovirosa, Rafael Bliarda, Reinaldo Mesquida, Rafael Capote.

Premios de Aplicación: José Capote, Jesús Suárez, Néstor Sabí, Emilio Juncosa, Oscar Suárez, Fernando Abril, Armando Alayeto, Ignacio Cano, José B. Fernández, Lorenzo Huarte, Maximino Gómez, Otto González, Victoriano Alvarez, Arístides Vasseur, Ovidio Mañalich, José L. González, Eduardo L. Arrufat, Raúl Foyo, José García, Roberto Fernández, Rafael Bliarda, Luciano Pérez y Jorge Salabarría.

Dedico mi más expresiva felicitación a los anteriores alumnos, a sus complacidos padres y a mis buenos amigos sus profesores, los cultos y laboriosos Hermanos Maristas, a los que doy las gracias por el valioso álbum que me han dedicado del colegio «Champagnat» a su cargo y que tanto honra a nuestra extensa barriada.

LOS SANTOS DE HOY

Santa Orosia y Santos Guillermo y Próspero.

Recuerdo a la distinguida dama Orosia Figueras, la joven viuda del infortunado amigo Sr. Saturnino Parajón, muerto trágicamente.

Al querido ex «confrere» que desde hace muchos años pertenece al Cuerpo Diplomático, Próspero Pichardo Arredondo, que tanto popularizó su seudónimo de «Florimel».

Y entre los Guillermos que disponen de cinco fechas, recuerdo al distinguido amigo, al que se debe la fa fundación de nuestra CIUDAD NUEVA, Sr. Guillermo Lawton y su heredero Guillermo Lawton y Armas.

Al querido ex condiscípulo, actual Químico de la Hacienda, Dr. Guillermo González.

A Guillermo Ruz, antiguo compañero de la Sociedad del Vedado y Sociedad El Progreso de Jesús del Monte, que tantas e inolvidables fiestas celebraron.

Al apreciable amigo «Guillermito» García Navarro.

Al estimado convecino, taquígrafo del Senado, Guillermo Cacho Negrete.

A mi querido sobrino Guillermo Bosch y Avilés.

A todos, deseo muchas felicidades.

FUTUROS ARTISTAS

En los exámenes recientemente celebrados en el Conservatorio de Música y Declamación del venerable maestro Don Eduardo Peyrellade, obtuvieron excelentes calificaciones las siguientes alumnas del afamado profesor Sr. José Pomar, el querido Don Pepe, como con afecto y respeto lo nombran sus discípulos:

Primer año de piano: Las señoritas Reinery, Canto y Margot del Castillo.

Cuarto año: Beatriz Rossell y Ana Vidal.

Quinto año: Clara del Castillo.

Obtuvo el título de Profesora de Teoría y Solfeo la señorita Ana Vidal, siendo muy felicitada por el tribunal.

Mi expresiva enhorabuena dedico a las anteriores alumnas y a su complacido profesor Don Pepe Pomar, que una vez más ha demostrado la eficiencia de su método de enseñanza artística.

TEMPORADISTAS

Para la playa de Jaimanitas se han trasladado, en el día de ayer, los apreciables esposos señora Dulce María Menéndez y Sr. Raúl Rossell, tan relacionados en la barriada santosuarence, con sus hijos y sobrinos, entre ellos la linda rubita Beatriz y la gentilísima trigueñita María Antonieta Menéndez.

La más agradable temporada les deseo.

NUEVO COMPROMISO

Terminaré como empecé: con otra nota amorosa que me inspira las mayores simpatías, por tratarse de una gentilísima señorita, Coralia Ortiz y Sust y el afortunado joven Roberto Pérez de Alderete, cuya mano le pidió a su señor padre el apreciable caballero Alfredo Ortiz Serra.

Mi enhorabuena a Coralia y Roberto, deseando que pronto me comuniquen la fecha de su enlace.

Urbano del CASTILLO

ANUNCIESE EN EL Diario de la Marina

Santa Cruz
Fabricantes de Muebles y Tapicería

Antes de decidirse a comprar o mandar hacer sus muebles visite la enorme exhibición de nuestra casa.

Liquidamos lo mismo de contado que a plazos comodísimos.

Juegos de comedor 20 estilos diferentes desde $120.00

Juegos de cuarto de caoba grande, desde $200.

Juegos de sala y recibidor de caoba desde $40.00.

Aún nos quedan 100 neveras fabricación americana, pared de corcho, desde $20.00.

Nuestros muebles hechos en nuestros talleres son de alta calidad.

GALIANO 95
TEL. A 5007

Una Gran Verbena Habrá en Coliseo

Toma parte en ella el Liceo de Limonar.- Ecos de S. Miguel

Es grandioso el entusiasmo despertado entre los más valiosos elementos de Coliseo y del simpático pueblo de Limonar para la organización de una Verbena, con fines de recabar fondos para las sociedades de ambos pueblos.

Fiesta de alegría.

De grandes y poderosos atractivos.

En ella se congregará cuanto vale y significa en nuestros pueblos y ciudades vecinas como Matanzas, Cárdenas, Jovellanos, Perico, San Miguel de los Baños, etc.

Se han formado dos comités laboristas uno por cada sociedad, y sus actividades son desplegadas con el mayor entusiasmo; así todos esperamos que sea un resonante triunfo su actuación.

Los precios serán sumamente módicos para satisfacción de todos.

El programa muy tentador, teniendo como nota sobresaliente, el Kiosco «El Regalo del Beso», obsequio de la señorita «Miss Verbena».

Numerosos los kioscos y los donativos recibidos.

Una atención de la Empresa Roja de Omnibus, que cobrará precios especiales ofreciendo sus servicios hasta el final de la Verbena.

El baile se efectuará en el amplio local frente al parque, siendo amenizados los actos por la Banda Municipal de Limonar, un Jazz Band de la Capital y dos Sextetos.

También habrá un simpático Carrousell, kioscos de Cenas, Refrescos, Licores, Helados y Sandwichs.

Nota: Se advierte que no habrá rifas, ni lacitos, ni cosas que molesten y mortifiquen a los concurrentes.

NOTAS DE SAN MIGUEL DE LOS BAÑOS

Con el riguroso verano nos llegan a diario, numerosas familias ávidas de disfrutar de nuestro agradable clima y salutíferas aguas, tal parecen bandadas de alegres golondrinas, en la temporada invernal en nuestro suelo, o me recuerdan las simpáticas violeteras precursoras de la primavera.

Los chalets lucen preciosos, sus portales pletóricos de bellas mujeres, junto a sus bellos vergeles, la niñez disfrutando con sus alegres charlas y sus juegos infantiles ,dan una nota de colorido al bello paisaje, el espíritu descansa y la vida alejada del bullicio de las capitales parece refocilarse a la orilla de un tranquilo lago.

Como corresponde por su afable trato y su inagotable bondad saludaré al doctor Manuel Abril Ochoa dueño de este encantador lugar y líder de la alegría y animación de este simpático faubor».

Un saludo de bienvenida para la blonda Margarita López Gobel.

Una amiguita, todo gentileza y que constituye el encanto del hogar, de los simpáticos esposos Del Busto, alto empleado del Gobierno, la culta profesora Blanquita del Busto.

Unos viejos amigos, María Josefa Biosca de Tamargo, con sus cultos hijos, a quienes acompaña la siempre bella Manuelita Biosca, con su simpática hija Lala.

Una «poupée» encantadora: María del Carmen Rodríguez Maribona, orgullo de los esposos Sardiña Maribona, a quien vemos hecha una monada en su poney por la mañana.

Como decía anteriormente son numerosos los visitantes y todos esperamos sea ésta una de las más brillantes temporadas.

DORA.

MISA FUNEBRE EN LOS PALOS

Solemnes honras fúnebres se efectuaron en Palos el miércoles pasado en sufragio del alma de la bondadosa y muy querida señora Laudelina Venero de López.

Fueron dispuestas por la asociación de la Caridad, como tributo cariñoso a la que por espacio de mucho tiempo fué su activa y entusiasta presidenta.

Plantel de enseñanza.—Díaz pasados fué inaugurado un nuevo plantel de enseñanza dirigido por las inteligentes señoritas Rosalina Cartaya y Angelina García, las que recientemente se graduaron en la Escuela Normal de Maestras.

Dotado está dicho plantel de todos los adelantos que pide la moderna pedagogía.

Mucho éxito les deseo.

Hogar feliz.—El hogar de los distinguidos y jóvenes esposos, doctor Adolfo Sardiñas y Rosita Pereira de Sardiñas, está de enhorabuena con el feliz advenimiento de un encantador bebito.

Vida dichosa le deseo al recien-nacido.

Temporadistas.—La semana pasada partieron para Madruga, donde pasarán el verno, los estimados esposos señor Santiago Valera, vice-Presidente del Consejo y s uelegante esposa Carmen Valera de Valera.

Acompañados iban de sus simpáticos hijos, Jesús Rolando y Oswaldo

A Oriente.—Con rumbo a la capital, donde se proponen pasar una temporada partieron en el tren de la tarde, los distinguidos esposos señor Pedro Ponce de León y Hortensia Piard de Ponce de León.

Fueron con ellos sus pequeños hijos, y su simpática sobrina, la señorita Ada Castellanos, culta profesora de Kindergarten.

Felicidades.

ECOS Y NOTAS DE NUEVA PAZ

Una bebita. De vacaciones. Viajeros. Simpática boda

El hogar de los estimados esposos Juana Martínez y Antonio Pereira en Nueva Paz, se ve alegrado con el nacimiento de una encantadora muñequita.

La primera de ese venturoso hogar, que ven en ella la alegría de su vida.

Un beso para la linda bebita.

ARMANDO AJA

Con notas de Sobresaliente ha terminado el Curso en el Colegio «La Progresiva» en Cárdenas este estudioso niño. Viene a pasar unas bien ganadas vacaciones.

Mi felicitación al querido amiguito.

VIAJERAS

Después de pasar una larga temporada en la Habana han regresado las lindas trigueñitas Mercy y Estrellita Pérez.

Bienvenida.

T RASLADO

Para Independencia 49, han trasladado su domicilio el estimado matrimonio Lavin-Abreu, con sus preciosas hijas Ondina y Martha Abreu.

Toda clase de venturas les deseo.

BODA

Amor, luz y perfume se unieron en la noche del 20 de Junio para adornar con su alegría y con sus flores, la iglesia de Guanabacoa.

La bellísima señorita Pastora Bobes y el distinguido joven Mario Cabrera a los dulces acordes de la Marcha Nupcial llegaron hasta su altar mayor.

«El Fénix» supo llenar primorosamente de azucenas, gladiolos y aleste lilies la imagen del Sagrado Corazon. Arte incomparable de este jardin, que dió sus más hermosas flores para ese día.

Pastora elegante y atractiva, como un bello detalle artístico, un bouquet de «El Clavel», regalo de la simpática señorita Margot Cabrera.

La señora Estrella M. de Bautá, elegante y bella madrina y el papá del novio el respetable caballero Enrique Cabrera, padrino de la ceremonia.

Testigos: Por ella, el señor Virgilio Perdomo y Aquilino Rodríguez. Por él, el doctor Heliodoro García Rojas y el señor Benigno Bobes.

Mario, apuesto joven, perteneciente a una distinguida y honorable familia de este pueblo.

Pasarán los novios unos días en la Habana y más tarde en la elegante residencia de la quinta «Filomeno», formarán su hogar.

Felicidades.

NECROLOGIA

Después de largos días de enfermedad ha fallecido la bondadosa y caritativa señora Laudelina V. de López, vecina muy estimada de los Palos.

Esposa modelo, madre amantísima, ha dejado un hogar santificado por la paz, donde la lloran sus virtuosas hijas Sarah, Margot y Elena.

Hasta ellas así como a su viudo e hijos Luis y Ramiro, quiero hacer llegar mi mensaje de condolencia.

EDMY.

Grato Almuerzo en la Finca "Babiney"

Asistentes de Sabanilla con el Gobernador.- Nombramiento

El día 17 de los corrientes tomó posesión del cargo de Jefe Local de Comunicaciones de Sabanilla, nuestro distinguido amigo Víctor Oliva Camaraza,

Anteriormente había sido nombrado telegrafista para la plantilla de la dirección de telégrafos de Matanzas.

Una permuta hecha con el señor Ramón Pino, Jefe Local de Comunicaciones de este pueblo, ha traído a ocupar este cargo, a nuestro buen amigo Oliva Camaraza.

Demás está el significar la gran alegría y satisfacción que experimenta Sabanilla con tal nombramiento, conquista llevada a efecto por la gran actividad política de nuestro querido Gobernador el señor Israel Pérez, jefe político de este pueblo.

Dicho nombramiento ha recaído en un entusiasta liberal,

Muchos éxitos en el desempeño de su cargo le deseamos.

MAGNIFICO ALMUERZO

Invitados por nuestro distinguido amigo el señor Julián Fierros para un almuerzo en su finca Babiney, fuimos el Gobernador Provincial señor Israel Pérez, el Presidente del Consejo Provincial señor Miguelito Fundora, el Comandante del Ejército Libertador, Luis Loret de Mola; el alcalde municipal señor O. F. Gutiérrez; los doctores Mesa, Quintana, Manrique y Luis de León; el secretario de la Administración Municipal doctor S. del Puerto; el compañero J. M. Cuadreny, Tesorero de la Administración Municipal y el doctor Acevedo, Jefe local de Sanidad.

Allí pasamos un día lleno de alegría por las múltiples atenciones que nuestro amigo Fierros nos dispensó. El menú fué exquisito, eminentemente criollo, y con una condimentación extraordinaria. También pudimos observar la riqueza tan grande que encierra la finca de Babiney donde existen todas las variaciones de cañas; distintos frutos menores, así como una gran cría de animales.

Muy agradecidos al señor Fierros por su atención, por cortesía y delicadeza tenida a nosotros, características en él.

Los doctores Quintana y Manrique me comunican que el señor Fierros tiene ofrecido otro almuerzo.

José A. U. Echevarría,
El Corresponsal.

CardenenseS

(Por Francisco González Bacallao)

ALMUERZOS ROTARIOS

El primero de la serie de Verano.

Fué ayer.

A las 12 del día.

Como todos los años al llegar la estación veraniega el Rotary Club de Cárdenas pospone sus acostumbradas comidas —sesiones por almuerzos, ya que muchos de sus miembros por esta época se trasladan a playas y balnearios y no pueden estar por la noche en la ciudad.

Justificado cambio.

Implantado hace tiempo.

A esa sesión-almuerzo de ayer asistieron los rotarios Dr. Gustavo Pérez Maribona, todavía el actual Presidente del Club; Enrique I. Cruell, José Pérez Hush, Manuel Fernández, Feliciano Alegría, Joaquín Oti, Dr. Luis Ros, Víctor Ruiz, Eugenio Puente, Enrique Arias, Francisco Rucabado, que tras largos meses de ausencia por enfermedad, reaparecía siempre jovial.

Dos invitados de honor.

Que paso a citar.

Uno el Sr. Mario Villa Carrera, que ocupó la presidencia del almuerzo en representación de su hermano Humberto Villa Carrerá, Alcalde Municipal, que por haber sido llamado horas antes de la capital, tuvo que ausentarse inesperadamente; y el otro el Sr. Jesús Azqueta.

La Prensa toda.

En pleno.

Estaban Victorino L. González, de «La Democracia»; Mario Faz Alvarez de «La Unión»; José E. Fernández Llebrez de «La Antrocha», así como José M. Amador Quirch por el mismo diario, y el que suscribe por DIARIO DE LA MARINA y «Heraldo de Cárdenas».

Animada sesión.

Muy concurrida.

Hubo primero el pase de lista, leyendo después el amable Secretario Don Enrique Arias, el acta anterior que fué aprobada.

Habló el Presidente.

El Dr. Gustavo Pérez Maribona.

Fué para saludar a los dos huéspedes de aquella mesa: el Sr. Mario Villa en calidad de Alcalde de la ciudad, en representación de su hermano, y el Sr. Jesús Azqueta, afectuoso amigo del cronista.

Hubo otra bienvenida.

Para un socio.

Fué dirigida al compañero Rucabado que con gran placer para todos se le veía de nuevo en aquella mesa gozando de salud.

Habló después Villa.

El diligente Mario.

Excusó a su hermano Humberto, dió las gracias por la invitación que le había hecho el Rotary Club de Cárdenas y explicó la moción de Humberto Villa en pro de los «sin trabajo» que era de sabor puramente localista y ageno a toda política, agregando que su hermano lo que ansiaba era cumplir con su deber como Padre del Pueblo y que como tal estaba al lado de los obreros desocupados.

Los rotarios apoyaron todo.

Y ofrecieron s uconcurso.

En particular cada uno de sus miembros y en general el Club ofrecieron su ayuda, designándose al señor Víctor Ruiz Aramburu para que represente al Club en las reuniones que celebre el Sr. Alcalde en pro de los «sin trabajo».

Se pasó a otro asunto.

Un grato ofrecimiento.

El Sr. Jesús Azqueta, allí presente como invitado de honor ofreció su lujoso yatch a los rotarios para organizar un paseo y almuerzo en los cayos el día que se señale.

Se agradeció la atención.

Y fué aceptada.

Para tratar este asunto en su oportunidad se nombró a los señores Víctor Ruiz, futuro Presidente del Club y a Enrique I. Cruell.

Un asunto con la prensa.

El que siguió después.

Era en relación con un trabajo para ser publicado en relación con la Convención de Viena.

La prensa se brindó.

Con el mayor gusto.

De sobremesa privó la charla, surgiendo temas simpáticos en aquel ambiente del rotarismo siempre halagador y risueño.

Después el desfile.

En pleno mediodía.

Ahora hasta el primer domingo de Julio que será el almuerzo de toma de posesión de la nueva Directiva del Club.

Se celebrará en el Náutico.

MARIA ADELA FERNANDEZ

Ha estado enferma.

La gentil amiga.

Varios días ha guardado cama, viéndose privada de fiestas y paseos, la Presidenta Ideal del «Cárdenas Tennis Club», mi afectuosa amiga la señorita María Adela Fernández.

Ya cede su mal.

Por completo.

Así lo he sabido hoy y me complazco en darlo a la publicidad.

Restablézcase totalmente.

Eso le deseo!

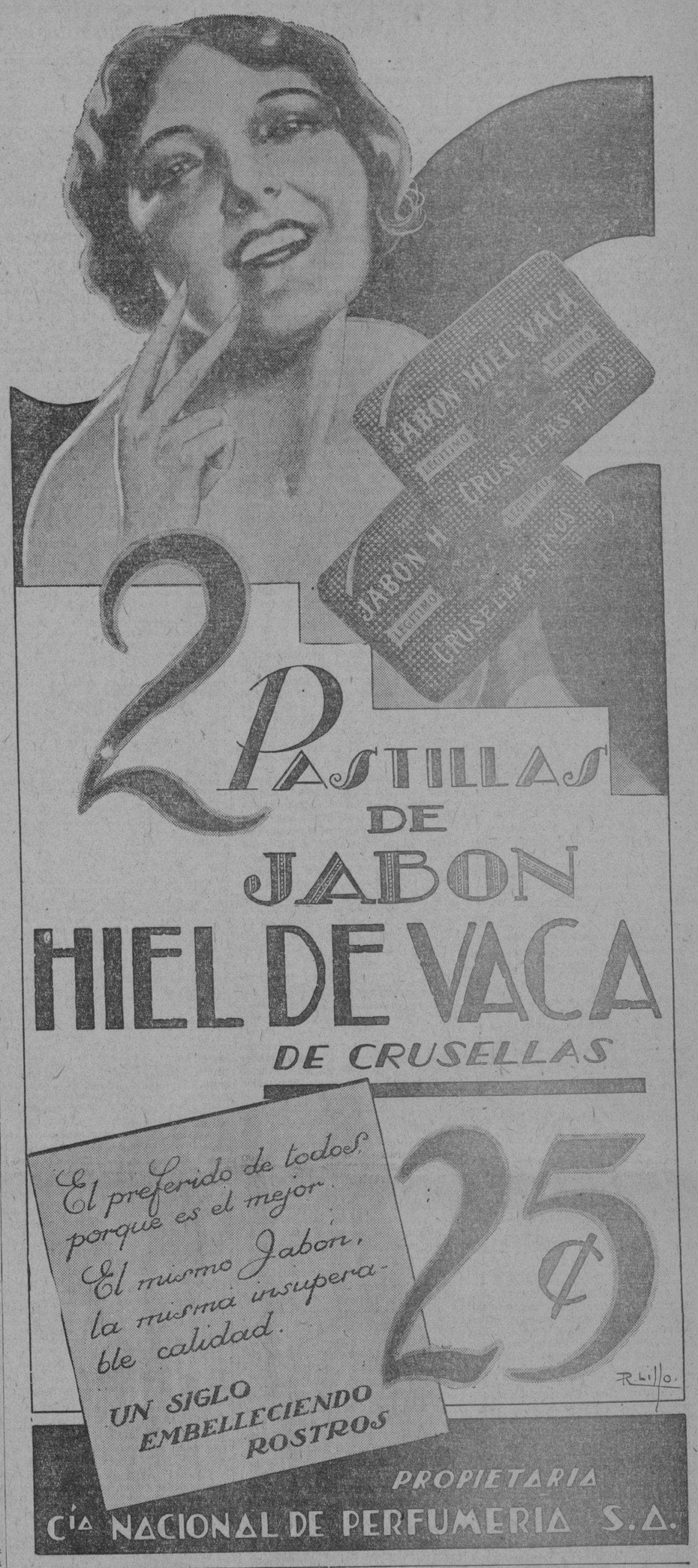

VILLACLARENAS

(Por ARMANDO MACHADO))

GRAN VELADA

En honor de Santiago Ordoñez de Hara.

Fué celebrada una gran velada en los salones de la sociedad Gran Maceo, organizada felizmente por el Comité que preside nuestro buen amigo, comerciante de esta ciudad señor Pedro Antón y Pérez.

Recordando aquel poeta fallecido hace tres años.

Hubo música y poesía.

Hicieron uso de la palabra el edil Joaquín Valdés Lizama, Manuel García Consuegra y los doctores Pedrito Camps y José Antonio Pascual.

A cargo de este últimoü estuvo el resumen.

El profesor Clapera ejecutó en el piano varias piezas acompañadas de violín por el joven Cancio Guimbarda.

También nuestra Banda Municipal se dejó oir.

Así recordó Villaclara al desaparecido bardo, esta vez por iniciativa del incansable Perico Antón.

EN PRO DE UN LIBERTADOR

Intensa la campaña que lleva a efecto la Delegación de Veteranos de la Independencia en la Villa de Placetas.

Por un ideal.

Muy justo y aplaudido.

La libertad del compañero Juan de Dios Cepeda y Echemendía, que está preso.

Grande es la labor que en pro de su indulto viene realizando esa Delegación de Libertadores que preside José Cabrera Santibañez.

Labor que como toda obra grande y justa se verá coronada por el éxito.

PLAUSIBLE GESTO

Lo ha tenido nuestra primera autoridad provincial.

El joven Gobernador doctor Juan Antonio Vázquez Bello, ante el ofrecimiento hecho por la comisión gestora del Parque Infantil del Reparto Camacho.

Quería testimoniarle dicha comisión su agradecimiento con un homenaje popular en aquella gran barriada.

Pero él ante la crisis que atraviesa nuestra República, gentilmente lo declina y pide que con el dinero que se iba a inveritr se adquieran artículos de primera necesidad para repartir entre los pobres.

Acto que deberá efectuarse el mismo día de la inauguración del gran Parque Infantil, ya terminado, gracias a los esfuerzos de esa comisión que presiden amigos muy queridos como Juan José del Coyado, industrial y los comerciantes Faustino E. Romero y Octavio Espinosa y a la cooperación del doctor Vázquez Bello.

Muy amplio, de una bella y moderna construcción.

En el mismo lugar de la antigua plazoleta de «La Güira».

ULTIMO COMPROMISO

El de una encantadora parejita.

Trátase de dos jóvenes de nuestra alta distinción: ella una gentil y bella rubita, profesora de Kindergarten, la señorita Rita Díaz Rojo. El, muy simpático y tratable joven doctor en Farmacia, el apreciado amigo Arturo Ledon Llaguno.

Hizo la petición su padre el correcto caballero Arturo Ledon Rivero.

Muchas las felicitaciones que están recibiendo los novios.

Del jardín «La Rosa», el preferido de nuestra sociedad elegante, le fué enviado un precioso cesto de flores a la residencia de Rita en la carretera de Camajuaní, donde pasa el verano con su familia.

Felicidades les deseo a tan simpáticos enamorados.

Anuncie... pero hágalo "bien"

ORBE tiene CIRCULACION

"Aguas de Mondariz"
Cura radicalmente su Estómago Hígado y Riñones.
J. Calle y Cº Sen C. Pedidos M. 1110.

EL PARAISO DE CUBA
GRAN HOTEL DEL BALNEARIO
A 800 Pies de Altura.

Tómese Una Semana de Descanso y Goce de los Encantos de la Primavera

A dos horas y media de la Habana, en el centro de un valle encantador con un clima delicioso y aguas medicinales que le harán eliminar las toxinas del cansancio y de los disgustos y le curarán sus afecciones de las vías digestivas y urinarias. El más bello edificio del interior de la República. Gran Parque. Restaurant de primera clase. Habitaciones todas exteriores. Pensión completa incluyendo los baños y el uso de las aguas medicinales desde $3.75 al día.

Para los visitantes Table d'Hote excelente a $1.25 almuerzo y $1.50 comida.

EN EL GRAN HOTEL DEL BALNEARIO
SAN MIGUEL DE LOS BAÑOS

Pida las aguas de estos manantiales a sus únicos agentes. La Luna. Calzada y Paseo. — Teléfonos: F-6298 y F-1078. — Vedado. — Habana.

M.E.C.D. 2016

DE DIA EN DIA

El Ministro de S. M. B. no me ha contestado.

Pero el señor Servilio Mora me escribe y me pregunta si yo soy accionista de alguna Empresa de Omnibus sin conductor.

Alude a la defensa que hice de ese sistema de "carroza de tutti", señalando sus ventajas sobre el otro.

El señor Mora tiene que ser hombre de exuberante imaginación.

Otro, con menos fantasía, se hubiera limitado a pensar: "Tartarín debe viajar en "guagua".

Y hubiera acertado.

El Senado ha hecho bien en no acceder a la petición formulada por el señor Francisco Camps, en el sentido de que se dieran por el radio las sesiones.

Dos argumentos podían esgrimirse contra esa proposición: que se corría el riesgo de establecer una gran confusión entre los radio-escuchas debido a que el Club Rotario da sus sesiones por el radio; y que podría surgir una queja de parte de los artistas unidos que actúan en nuestras estaciones emisoras.

El señor Jesús A. Portocarrero ha enviado una carta al redactor político de "Información", informándole que aunque él es amigo del General Menocal, va a apoyar al señor Guas Inclán en sus aspiraciones al Decanato del Colegio de Abogados.

Todo es posible, en efecto.

No hay inconveniente, verbigracia, en ser gran amigo del General Machado, y apoyar al señor Herrera Sotolongo en sus aspiraciones respecto al Tribunal Supremo.

Y es que, realmente, la amistad es una cosa y el criterio es otra.

Aunque haya quien estime que las palabras "amigo" y "compañero" son sinónimas de "esclavo intelectual".

"Al caerse de unos andamios, pereció un obrero y resultaron dos lesionados gravemente, en el edificio de Swiff".

¡Y aun dicen que el jamón es caro!

Como se había anunciado, la víspera de San Juan, hubo fogatas.

Pero, total, fuego de virutas, como dijo un día Maura el grande.

No se ve, pues, la razón del misterio con que esas fogatas se estuvieron anunciando.

¡Como no fuera que Carlos Miguel, siendo Secretario de O. P., las había prohibido!

"Nuestra arquitectura actual debe ser moderna, esto es, un reflejo absoluto de la época".

Esto dijo un señor Arquitecto.

Pero ¿hay seguridades de que estemos viviendo en una época moderna?

Tartarín de Tarascón.

Se Cree que...

(Continuación de la PRIMERA)

se reduzcan a la mínima expresión. Muchos negocios van desapareciendo de nuestro país muchos otros, bajo el peso de los nuevos tributos y desenvolviéndose en un ambiente de inseguridad, sin crédito, y en medio de una población cuyo poder de adquisición es inconcebiblemente bajo, con el hambre que se ha hecho dueña de toda la República, amenazan desaparecer muy pronto.

Las corporaciones económicas que son las llamadas no ya a estudiar, sino a haber ya estudiado las causas y los remedios de esta situación insostenible, y que representan o deben representar, a las clases mercantiles, agrícolas e industriales, no pueden aplazar más el estudio de nuestros problemas económicos si quieren que la República se salve de la completa ruina que se aproxima a pasos agigantados.

«Son muchas las organizaciones que están estudiando detenidamente y sugiriendo remedios desde hace años a nuestra gravísima situación. El hecho de que no hayan sido oídos por quienes tenían el deber de hacerlo, no significa que las clases productoras y mercantiles del país no conozcan perfectamente nuestros problemas ni que puedan sugerir remedios.

«El hecho de querer aplazar la Convención representa, indiscutiblemente en esta hora grave, aplazar indefinidamente las soluciones indispensables a nuestra vida económica.

«Las corporaciones que en estos últimos tres años no han tenido el tiempo de estudiar el desenvolvimiento de nuestros negocios, la constante baja del poder de adquisición del pueblo, y del poder contributivo de las clases productoras y comerciales, no tendrán tiempo ni capacidad de estudiar nuestra situación y sus remedios en diez años más.

«Pero, aún aceptando la tesis de las corporaciones que han solicitado el aplazamiento de la Convención, que debe celebrarse el día 30 del actual, parece muy lógico y muy oportuno que todas las corporaciones económicas del país se reúnan y discutan sobre los problemas comunes. En dicho acto se podría realizar un intercambio de datos e informaciones y estudios de cuyo resumen se vería si aún hace falta estudiar para conocer exactamente nuestras condiciones y para encontrar los remedios adecuados que reclaman las fuerzas vivas de la República y el país entero. Se podría constituir, si se reconociera necesario, un comité de delegados competentes de las distintas corporaciones, para que concretara y resumiera los estudios ya hechos y las discusiones que se llevarán a cabo en la Convención, y se podría en breve tiempo presentar una serie de sugestiones a la Comisión Económica y a los poderes Legislativo y Ejecutivo, a los cuales se brindaría, de esa manera, la mejor de las cooperaciones posibles.

«A pesar de la solicitud de las citadas corporaciones de la Habana, es opinión general que la Convención de Corporaciones Económicas de la República se celebrará sin falta en la fecha fijada, o sea el 30 de junio. Las entidades que han pedido su aplazamiento, evidentemente, no han querido con su solicitud, retirarse de la misma. Por consiguiente es de suponer que ellas también, participarán en la Convención, de la cual saldrán ideas y proyectos, que redundarán en beneficio del bienestar del país.

«Es lógico suponer que el presidente de la Cámara de Comercio de Santiago de Cuba, que ha organizado la Convención, contestará a las citadas entidades de la Habana en la misma forma en que lo ha hecho a la Asociación Nacional de Agentes Comerciales».

Lo que ve la...

(Continuación de la PRIMERA)

un mecánico, con $345.00; un vigilante, con $259.00, y un ayudante de farmacia, un encargado de la ropería, un auxiliar de administración, una costurera, un jardinero y un encargado de la despensa, con $192.00 cada uno Como puede apreciarse, en las escalas de sueldos hay cosas peregrinas. Véase, por ejemplo, la diferencia que media entre el haber de un médico y de una enfermera, y no digamos nada en cuanto a que un vigilante gane mucho más que un ayudante de farmacia y un auxiliar de administración. Parece esto un poco anómalo.

Figuran como de nueva creación en el anteproyecto, las Jefaturas Locales de Vertientes, Minas y Francisco, en Camagüey, las cuales se dotan con $1.391.00 cada una, para las de Imías y Jamanal, en Oriente, se establece una plaza de auxiliar, o sea dos en conjunto, con $576.00 cada una de ellas, y para la de Baracoa un médico inspector, con $576.00 también. Por concepto de material se asigna a las expresadas Jefaturas de la región camagüeyana, $957.60, a cada una, y a las dos, igualmente mencionadas, de la región oriental $691.00, respectivamente.

Esto es todo lo que, según los comentarios recogidos en la Cámara, se destaca en el anteproyecto de la Secretaría de Sanidad y Beneficencia.

Veamos lo que se dice de la de Comunicaciones.

Su presupuesto montará, caso de no naufragar el anteproyecto y de permitirlo la recaudación que ha sido calculada, $3.246.732.00 después de haberse reducido en un 20 por ciento las partidas para servicios, personal y material, y en un 10 por ciento los sobresueldos.

Queda suprimida la asignación de $205.810.00, para pago de obligaciones internacionales, siendo de suponer que éstas han sido canceladas; pero se aumenta en $300.00 la destinada a indemnizaciones por pérdidas de certificados y bultos postales, y se añaden las siguientes: $12.480.00, para reparación de carros automóviles y de tracción animal, motocicletas y bicicletas destinados al servicio de transportes y mensajeros, con inclusión de gasolina y aceite; $11.200.00, para la adquisición y mejoramiento de edificios «incluyendo jardines», gastos de traslado de oficinas y material; $7.426.00 para la adquisición de «tickets» de tranvías urbanos destinados al personal de comunicaciones cuando realice actos del servicio, para cubrir el gusto que se ocasione con motivo de los viajes oficiales de carteros y mensajeros en dichos vehículos, y para el pago del transporte del personal de la Estación Radiotelefónica hasta dicho lugar.

Antes de seguir enumerando las demás partidas, expongamos lo que se dice en cuanto a éstas. Es objeto de crítica, que se piense en gastar nada en jardines, faltando lo necesario para cosas más precisas, y llama la atención, —acaso por no estar bien explicado,— que adquiriéndose «tickets» de tranvías, para uso, según queda indicado, del personal de comunicaciones, haya que cubrir el gasto de transporte de carteros y mensajeros—que forman parte de ese personal—cuando en actos del servicio utilicen esos mismos vehículos y teniendo por añadidura, en lo que respecta a los mensajeros, motocicletas y bicicletas, de las que pueden valerse. Pero no insistamos en esto, que es algo así como «pescar sardinas con arpón».

Sigamos con las demás partidas que se aumentan: $4.480.00, para construcción, reparación y mantenimiento de las líneas telefónicas de la red oficial, incluyendo los montajes del Centro y sus accesorios; $2.800.00 para reparación, mejora y mantenimiento de los montajes eléctricos de las estaciones radiotelegráficas de la Secretaría y para los gastos que demande el establecimiento de nuevas estaciones, $288.00, para gastos varios que ocasione la celebración de fiestas patrióticas; $1.120.00, para la adquisición, reparación y conservación de los velocípedos y cigüeñas de vía, destinados a atender las líneas telegráficas, y resguardo de los mismos; $336.00, para el pago de conversaciones telefónicas de larga distancia, y para el gasto por ruptura de accesorios pertenecientes a los aparatos de empresas particulares, instalados en distintas dependencias de la Secretaría y $1.400.00, para uniformes y armamentos de la Policía, uniformes de la servidumbre y mensajeros, y chapas.

Esto de los armamentos no deja de comentarse, pero nos parece una pequeñez, quizás porque nos enfrentamos con el anteproyecto correspondiente a la Secretaría de Guerra y Marina, acerca del cual expondremos mañana algo de lo que dice la oposición, que ha empezado por hallarlo excesivo.

Las Dietas a los...

(Continuación de la PRIMERA)

so de población desde su inicio, sólo en cuanto afecte a la enumeración de los ciudadanos de edad electoral, al efecto, dicha Junta podrá utilizar Jueces o Magistrados y el personal auxiliar del Poder Judicial, que estime conveniente, en calidad de inspectores, sin que por estos servicios puedan cobrar dietas ni consignación aparte alguna».

Artículo II.—Se suspenden durante un año, contando desde la fecha en que se promulgue esta Ley, los efectos de los artículos 3 y 52 de la Ley Orgánica del Poder Judicial y los de cualquier otro precepto legal que impida o estorbe la ejecución de lo que se establece en el siguiente artículo.

Artículo III.—Los Magistrados y Jueces, con excepción de los que desempeñen en propiedad la presidencia de Juntas Electorales, podrán ser nombrados Inspectores y Sub-Inspectores del Censo en la forma establecida en el artículo VI de la Ley del Censo, que apareció en la Gaceta Extraordinaria del 12 de julio de 1919.

Los Magistrados y Jueces así designados, desempeñarán estos cargos obligatoria y preferentemente, en Comisión del Servicio, abonándoseles el tiempo para el cómputo de la antigüedad y cesarán temporalmente en todas las funciones que las leyes les tiene atribuídas, cualquiera que aquéllas sean desde el momento en que fueren nombrados, y no deben ganar otro sueldo ni asignaciones que los propios del cargo que desempeñen en el Poder Judicial, y las que les corresponden, en su caso, por concepto de dietas, sin que a ello sea aplicable lo dispuesto en el apartado nueve del artículo XIV de la mencionada Ley del Censo, en cuanto se refiere a la retención de la tercera parte de los sueldos de los inspectores.

Una vez que por la Dirección General del Censo se declaren terminadas las funciones de los individuos del Poder Judicial que hubieren sido nombrados Inspectores o Sub-Inspectores, volverán a ocupar los cargos que respectivamente estaban desempeñando.

Artículo IV.—El Director General del Censo, de acuerdo con los datos obtenidos con los enumeradores, formará nuevos Registros Electorales de los barrios y Municipios de la República en hojas sueltas y una vez redactados en forma correcta, después de hacer rectificar los errores que puedan haber cometido los empleados encargados de realizar dicho trabajo se encuadernarán y formarán definitivamente los citados Registros Electorales, mediante las formalidades que establezca la Junta Nacional del Censo, pero todo ello bajo la inspección que determine la Junta Central Electoral y con la mayor exactitud y fidelidad que sea posible obtener.

Las rectificaciones de errores a que toda obra humana está sujeta y a que este artículo se refiere, serán salvadas al final de cada Libro Registro por medio de una nota suscrita por la Dirección, haciendo constar las testaduras que no valen y las correcciones que tienen validez.

Se deroga particularmente cualquier precepto legal, que impida la vigencia de este artículo.

Artículo V.—No habiendo previsto la ley de cuatro de diciembre último, quiénes sustituirán al Presidente y al Secretario de la Junta Nacional del Censo, por la presente se dispone, que para caso de ausencia, enfermedad o incapacidad de estos citados miembros le sustituyan en sus cargos: Al Presidente, un Magistrado de la Sala de lo Civil del Tribunal Supremo, electo en la propia forma que lo ha sido el Presidente propietario y al Secretario la persona que designe la Junta Central Electoral hasta tanto el Claustro Universitario no celebre nuevamente sesiones y cuando ello ocurra, ese Organismo designará al sustituto del Secretario de la Junta Nacional del Censo en la forma dispuesta por la Ley del Censo de 11 de julio de 1919.

Artículo VI.—Donde quiera que la Ley del Censo antes citada determine un haber de Cuatrocientos Pesos ($400) mensuales con un sueldo diario de Seis Pesos ($6.00), se entenderá que dice Ciento Cincuenta Pesos ($150) mensuales y Dos Pesos ($2.00) diarios, respectivamente.

El Director General del Censo queda facultado para cubrir todos los cargos del Censo con aquellos aspirantes que reuniendo la capacidad legal necesaria, acepten la retribución de un peso mensual.

Artículo VII.—Igualmente se faculta al Director General del Censo para nombrar Enumeradores a los Maestros Públicos, entendiéndose dichos nombramientos en Comisión del Servicio y los así nombrados desempeñarán obligatoriamente esos cargos recibiendo una dieta no mayor de Setenta y Cinco Centavos (0.75) ni menor de Cincuenta Centavos ($0.50) diarios a juicio de la dirección, según que presten sus servicios en Distrtos de Enumeración rurales o urbanos.

Se les abonará para el cómputo de antigüedad un año más de servicio activo en el Magisterio, a aquellos Maestros Públicos que hubieren desempeñado a satisfacción de la dirección, un cargo de Enumerador en el Censo de 1931.

Artículo VIII.—Se faculta a la J. Nacional del Censo, para que de acuerdo con la proposición del Director General, determine la retribución que habrá de pagarse a los Enumeradores y Agentes Especiales por la recolección de los datos y elementos necesarios para la confección de las otras estadísticas a que se contrae el artículo XI de la ley de cuatro de diciembre último.

Artículo IX.—Se deroga cualquier precepto legal o reglamentario que se oponga a la vigencia de esta ley, la cual comenzará a regir desde el día de su inserción en la Gaceta Oficial de la República.

Viriato Gutiérrez.

UNA LEY DE LA CAMARA

A virtud de una ponencia favorable del señor Baldomero Grau, ampliada en un discurso en que reforzó los argumentos usados, fué aprobada la Ley de la Cámara de Representantes, de 15 del corriente, modificando los artículos 173 y 46, de la Ley Orgánica del Poder Judicial.

CONVENIOS INTERNACIONALES

Fueron aprobados por último, dos dictámenes de la Comisión de Relaciones Exteriores, uno favorable a la aprobación del convenio para el cambio de bultos postales entre Cuba y Costa Rica, y otro, igualmente favorable, sobre el Convenio Adicional de Extradición entre Cuba, la Gran Bretaña e Irlanda del Norte.

Instituto

(Continuación de la PRIMERA)

nos presente sombrío, si mañana lucirá sobre nuestras frentes el sol de la libertad? ¿Qué es la pérdida de un año cuando se siente correr por nuestras venas la vida, la juventud? ¿Qué representa un año... o dos de vacaciones cuando se avanza con el alma llena de fe y la vista fija de contínuo en los hermosos ejemplos de abnegación que nos legaron nuestros antepasados?

Prosigamos, amados compañeros, en nuestra obra de renovación espiritual aunque os sintáis heridos con las espinas de tan áspero camino; pensad que no estáis solos; recordad que contáis con el decidido apoyo de todas las clases sociales, y no olvidéis—sobre todo—que el triunfo es de los que saben perseverar hasta el fin.

María Josefa Domínguez.

Si no Hubiera un Nuevo Presupuesto, no se Podría Rebajar....

(Continuación de la PRIMERA)

de la minoría abandona al Gobierno el Partido Liberal lo respalda. Agrega que ahí están liberales y populares para garantizar las acciones del General Machado, identificándose con su administración.

Guas Inclán: Los hechos demuestran que no cabe dudar que la Cámara inicia una etapa nueva en su vida parlamentaria. Pide después que luchen y se enfrenten los partidos pero dentro de la consideración, del cariño y del respeto que todos merecen.

Castellanos: El Partido Liberal ha logrado esta tarde una mayoría de teléfonos, de enfermos y de inválidos. El Partido Liberal levanta esta tarde su bandera diciéndole al País que viene a defender los presupuestos que remite el Ejecutivo Nacional y que constituye una agresión artera contra el pobre empleado público a quien se reajusta su haber en un 20 por ciento. Los únicos que podían defenderlos son precisamente los que consienten la agresión: los liberales. Hermoso motivo y hermosa bandera con la que combaten a sus agentes electorales a quienes primero se les rebajó un 10 por ciento, luego un 20 y ahora otro 20 por ciento. El Partido Conservador no acepta la responsabilidad de esos presupuestos injustos, que tienen partidas exageradas, especialmente aquella que se refiere a Guerra y Marina. El Partido Conservador no dejará pasar estos presupuestos, mientras contengan la rebaja de sueldos a los empleados públicos.

LOS LIBERALES A CORO: Pasarán los Presupuestos.

Usa de la palabra el señor Aquilino Lombard quien en los comienzos tiene un ligero incidente con el doctor Castellanos al llamarle Manolo en lugar de Manuel. El señor Lombard explica que el cariño que siente por el compañero le hace tratarle de manera tan amistosa e íntima y el asunto no pasa de ahí.

El señor Lombard hace un largo elogio del Gobierno, del Presidente Machado y del Partido Liberal. Historia el cooperativismo, al que atribuye todos los males que ha experimentado la República y los tropiezos del actual Gobierno. El discurso del señor Lombard dura varias horas y es frecuentemente interrumpido.

El doctor Cruz, hizo una interrupción al señor Lombard y dijo que, el hecho de haber colaborado con el Gobierno bajo el nombre de política cooperativa en la discusión y aprobación de distintas leyes en la época del General Machado, no impide que hoy los individuos que cooperaron a la aprobación de esas leyes, hagan labor fiscalizadora. Siguió diciendo en otra parte de su discurso el doctor de la Cruz que, el General Machado juró que no iría a la reelección sin embargo de lo cual se hizo reelegir, con lo que quebrantó su juramento.

Núñez Portuondo aclara: Cuando la proclamación del General Machado estaba en uno de los palcos el General Menocal, hoy caudillo de los Conservadores y a excepción de los señores Chardiet, Castellanos y Carlos M. de la Cruz, todos los demás Representantes conservadores estuvieron presentes en la proclamación. Si alguno más no estuvo, ruego que me lo digan.

El Presidente accediendo a una cuestión incidental planteada por el doctor Rodríguez Ramírez, pone a votación la permanencia de la sesión para discutir y aprobar los Presupuestos, la Reforma Constitucional y el dictamen de una Comisión Mixta sobre Migración.

Los conservadores votan en contra pero los de la mayoría triunfan y la sesión prosigue.

El debate continúa entonces en torno al discurso del señor Aquilino Lombard que continúa hablando. Sigue defendiendo al Partido Liberal y al Gobierno y acusando a los cooperativistas. Se suscita un incidente con el señor Herryman que produce cierta violencia en el ambiente al aludir el señor Lombard al Plan Chadbourne el señor Gonzalo Freyre de Andrade usa de la palabra para manifestar entre otras cosas que el Plan Chadbourne ha traido la ruina azucarera y que su fracaso lo proclamaba su mismo autor.

Hay entonces una interrupción de García Ramos quien ataca al señor Freyre el que se defiende y a su vez ataca al Gobierno. Luego dice: El Presidente y el Partido Liberal se han creido que la República es de ellos; y que es de ellos el Ejército, la Universidad; la Hacienda y la vida de los ciudadanos.

Estas palabras del Dr. Freyre producen un gran revuelo en la Cámara y hay explicaciones entre García Montes y Freyre de Andrade.

Sigue en el uso de la palabra el señor Lombard atacando siempre a los conservadores y al Gobierno del General Menocal, en cuya defensa el señor Aguiar pronuncia un discurso.

El doctor José Ramón Echeverría habla para hacer historia del cooperativismo y del momento en que fué necesario al País y al Gobierno Liberal realizar este convenio parlamentario. Dice que cumplida su misión los conservadores recobraban la libertad de sus derechos a hacer oposición. Hay luego una votación para suspender el debate que pierden los conservadores y continúa la sesión, aplaudiendo los liberales. Pero el que más se destaca es el señor Armando Ruiz que en su entusiasmo golpea el pupitre.

Se da lectura al mensaje remitiendo al Congreso los presupuestos y en seguida se pone a votación la suspensión de preceptos reglamentarios para discutir los anteproyectos. La votación es nominal y responden 84 representantes, 56 a favor y 28 en contra, pero la suspensión de preceptos reglamentarios ha de acordarse por las tres cuartas partes de los congresistas presentes; y no siéndolos los 56 votos, el doctor Guas Inclán lo declara.

El señor Freyre de Andrade explica su voto contrario diciendo que se alegra del fracaso de los Presupuestos por los propios liberales que iban a votar unos presupuestos sin conocerlos; enviados por el Ejecutivo sin consideración a la Cámara y sin respeto a los liberales, sus aliados, que debían conocerlos antes de votarlos. Dice que el Ejecutivo no ha sido consecuente con sus correligionarios al ordenarles la aprobación de unos presupuestos que fueron hechos mañosamente en las Secretarías. Agrega que a ningún representante se le ha repartido copia de los Presupuestos porque no ha habido tiempo material para ello De lo que él no se queja porque sabe que todos participan de su criterio de que el Presidente de la República ha dejado pasar mucho tiempo a fin de que no lo haya para que los presupuestos sean conocidos de los representantes.

El señor Martínez Fraga habla entonces y le da lectura a los siguientes acuerdos del GRUPO DE LOS 15:

La situación nacional presente, los acontecimientos que se repiten en diversos lugares de la República, la agitación que se advierte en todas partes y el desasosiego general, lejos de permitirnos rectificar nuestros acuerdos, no sólo nos obligan a ratificarlos, sino que acaso nos sentimos obligados a hacerlos más radicales, ya que así los hombres de estado, como los políticos, tienen o deben tener como fundamento tal fuente de inspiración, la necesidad nacional y el clamor de los ciudadanos.

Con tal motivo, de manera terminaste declaramos:

Ratificar nuestro acuerdo de no concurrir, ni participar de legislación alguna que no sea dirigida a poner en el camino de las soluciones, la intensa crisis política que amenaza ya en estos momentos la paz pública y hasta puede hacer peligrosa la propia soberanía.

En consecuencia, no concurriremos al debate y subsiguiente aprobación del proyecto de presupuestos formulado para el año fiscal próximo, y para esto nos descansamos además en las razones siguientes:

A.—Es absolutamente imposible siquiera intentar hacer un estudio del proyecto de presupuesto y de sus enmiendas que acaba de remitir al Congreso el Poder Ejecutivo, cuando sólo resta una semana para que comience el nuevo año fiscal.

B.—En ese anteproyecto, confeccionado por el Ejecutivo, éste no ha tenido otra solución fundamental para tratar de resolver la verdadera quiebra económica del actual Gobierno, que castigar nuevamente al desdichado empleado público, condenándolo a una miseria que resulta ya insoportable para todo ser humano, y que de paso sustrae de la circulación, con evidente perjuicio del comercio y la economía nacional, casi el único numerario que en la actualidad permite nuestro escaso movimiento comercial e industrial.

C.—La baja progresiva de todas las recaudaciones y la evidente intensificación de la crisis económica, son suficientes para asegurar que los cálculos de ingresos presupuestados, resultarán tan erróneos como los que hicieron adoptar la fracasada y denominada Ley de Emergencia Económica. Por tanto, ese anteproyecto de presupuestos, así confeccionado por el Poder Ejecutivo y aceptado por la mayoría congresional liberal-popular, tampoco podrá ser cumplido en definitiva, y así producirá desde el principio la penuria y desesperación de los empleados públicos, con el consiguiente malestar general y aumento de la crisis comercial, al propio tiempo que se mantienen consignaciones inadecuadas para otras atenciones innecesarias algunas y otras no urgentes.

D.—Carece de fundamento la razón alegada y por la que se afirma que la no aprobación de los presupuestos determinará que nuestra vida económica se rija por Decretos Presidenciales. Si esto se hace, será tan sólo una transgresión más del Poder Ejecutivo. En efecto, por ministerio de la ley, al no aprobarse el proyecto de presupuestos, deberán regir durante el próximo año fiscal, los que actualmente están en vigor. Si resultan insuficientes los ingresos del Estado para satisfacer las partidas de tales presupuestos, el Ejecutivo, aparte buscar y recomendar otras soluciones, como primer acto de buena administración deberá reducir todos los gastos innecesarios, indebidos, de lujo, créditos sin justificación, gastos secretos, gastos de material muchas veces excesivos e injustificados, etc., etc.; pero nunca la plantilla del personal, garantizada por la Ley del Servicio Civil y recomendada por la moral y la buena economía nacional.

Y ahora reiteramos que el Ejecutivo no puede, como se afirma, rebajar por decretos los haberes de los empleados y funcionarios públicos, porque la próxima vigencia del actual presupuesto se entiende tan sólo de las denominadas «partidas presupuestales», nunca de la «ley de bases» que acompañó a dicho presupuesto o que se dictó para su aplicación, porque el Tribunal Supremo de la República así lo tiene resuelto en su auto de 16 de enero de 1925, esto es, que la «ley de bases» tan sólo rige durante el año fiscal para que fué votada. De donde hemos afirmado que el Ejecutivo no podrá por decretos reducir los haberes de los empleados, para lo cual sería preciso una nueva ley, a la que tampoco concurriríamos.

E.—La ley de presupuestos, a pesar de su carácter, no nos obliga en estos momentos a concurrir a la Cámara, porque teniendo el Gobierno la mayoría en ella, esta mayoría sin nuestra concurrencia les diera el quorum los aprobaría en la forma que ese Gobierno quisiere, haciendo totalmente inútil nuestra oposición y consumándose un acto más como todos los de este Gobierno, contrarios al clamor popular y a las demandas de todas las clases que integran nuestra sociedad, cual es rebajar los haberes a los empleados. De este nuevo desastre que el actual «Gobierno de fuerza» quiere imponer, deseamos que sean únicamente responsables el susodicho Gobierno y la mayoría congresional que lo autoriza.

Después del doctor Martínez Fraga explicaron sus votos Urquiaga y Cruz y a petición del propio Urquiaga se acordó continuar la sesión esta tarde a las 4.

A las diez de la mañana de hoy se reunirá la Comisión de Hacienda y Presupuestos, para conocer y discutir el dictamen del doctor Rodríguez Ramírez y el voto particular en contra del doctor Armando Chardiet.

Esta tarde se reunirán los Comités Parlamentarios de la Mayoría y de la Minoría que concurrirán a las tres, a la sesión plenaria para aprobar la totalidad de las Reformas Constitucionales.

Se consumirán turnos a favor de los mismos, los señores Manuel Tomé y Aurelio Méndez, ambos de filiación liberal.

Conclusos Para...

(Continuación de la PRIMERA)

tima ilegales: el Legislativo y el Ejecutivo.

Así mismo informó el Teniente Fiscal del Supremo doctor Francisco Varona Roura, tratando de demostrar la improcedencia de los recursos y solicitando, finalmente, que se declaren sin lugar.

El acto quedó concluso para sentencia.

En este estado, procede que, dentro de la Ley, el Supremo dicte su fallo en un período de cinco días hábiles, que comenzados a contar desde el día de ayer, 24, vencen el próximo día 29.

No obstante, el Tribunal, pasado ese término, puede fallar en el plazo que lo crea prudente, siempre que ocurra alguna circunstancia que le impida hacerlo antes, tal como enfermedad del Ponente o tener que atender a otros asuntos pendientes, de gran urgencia. En este caso se hace uso de lo que, entre el foro, se conoce por «la coletilla».

Las opiniones están encontradas.

Mientras los más opinan que los recursos serán declarados con lugar, otros opinan lo contrario. Y muchos estiman que pueden declararse mal admitidos por no haberse agotado la vía administrativa, esto es, por no haberse recurrido ante el Secretario de Hacienda contra la disposición del Administrador de la Zona Fiscal que dispuso la inserción de los sellos del impuesto que estableció la Ley de Emergencia y no haberse establecido recurso de alzada ante el Presidente de la República.

Nuevamente...

(Continuación de la PRIMERA)

hoy por la noche en Industria 140 (altos). Tratarán sobre los artículos 66 y 67 del Reglamento. Se espera que por el interés que ha despertado la interpretación de estos artículos, sea muy interesante y movida la reunión.

ENVIAN VACUNAS ANTIVARIOLOSAS

Nuevos casos de tifoidea. Nuevo Presidente de «Amigos del País»

Grandes cantidades de vacunas antitífica y antivariolosa para la inmunización inmediata de los vecinos remitió ayer la Dirección de Sanidad a los jefes locales de Santiago de las Vegas, Matanzas y Mariel, donde últimamente se han registrado casos de fiebre tifoidea.

BACALAO EN MAL ESTADO

El director de Sanidad autorizó ayer, por la vía telegráfica, al jefe local de Nuevitas, proceda al inmediato decomiso y arrojo de 25 cajas de bacalao ocupadas a un comerciante de aquella plaza, y el cual se encuentra en mal estado.

VISITA DE INSPECCION

Ayer por la mañana se dirigió en automóvil a Matanzas y Santa Clara el doctor del Pino, director de Beneficencia, con el fin de girar una visita de inspección a los hospitales civiles de dichas capitales de provincia.

NUEVO PRESIDENTE

La Sociedad Económica de Amigos del País comunicó ayer a la Junta Superior de Sanidad que al ausentarse definitivamente de Cuba el doctor Arístides Agramonte, la presidencia de dicha sociedad correspondía al doctor Eligio de la Puente, quien formará parte de la Junta referida.

ENTREGA DE PREMIOS

El Jurado nacional de los concursos Nacionales de Maternidad e Infancia procederá el próximo sábado, a las diez de la mañana, en el salón de actos de la secretaría de Sanidad a hacer entrega a los triunfadores de los 25 premios denominados de Higiene Escolar, otorgados a niños de las escuelas públicas de esta capital.

Harán uso de la palabra, en primer término, el doctor López del Valle, presidente del Jurado; el señor Valdés de la Paz, secretario de la Junta de Educación y, finalmente el secretario de Sanidad, doctor Barahona.

ARROLLADO AL TIRARSE DE UN TRANVIA

El menor Ricardo Alonso Aranguren, de 9 años de edad y vecino de General Lee y Línea del Oeste, iba colgado de un tranvía por la calle de Florida. Al tirarse en Florida y Vives fué arrollado por el ómnibus 57977 de la empresa La Favorita Ideal, que guiaba el chauffeur Manuel Fernández Vega de Carmen 9. El menor sufrió contusiones graves en la cabeza y cuerpo. El chauffeur quedó en libertad por estimarse casual el hecho.

Medias de GOTHAM ajustables.

Sirven para cualquier largo de pierna...

© 1931, Gotham Silk Hosiery Co.

Siempre «GOTHAM» a la cabeza de los fabricantes de medias. Siempre estudiando detalles que vengan a remediar defectos. Y siempre sin perder ninguna de las propiedades de calidad y elegancia que hacen de estas medias las preferibles de las personas de buen gusto.

EL ENCANTO se enorgullece de tener la exclusiva en Cuba para la venta de las medias «GOTHAM».

4 nuevas innovaciones que no se encuentran en ninguna otra media.

1.—Tienen siete pulgadas de espacio para ajustarlas a cualquier largo de piernas.

2.—Una línea dorada de un tejido especial que impide que el hilo suelto se corra a la media.

3.—Logran un confort absoluto: no se dobla, ni se enrolla, ni se arruga la parte de arriba.

4.—La costura no se tuerce, ya que la parte de atrás de la liga puede abrocharse en la costura, mientras los otros broches se pueden ajustar donde se quiera al desaparecer el temor de que se rompa la media.

Una cualquiera de estas innovaciones pondría a las nuevas medias GOTHAM por encima de las demás. Pero las ventajas son cuatro, lo que las hace ser cuatro veces mejores.

Así juntas, las medias GOTHAM resultan ideales para cualquier pierna igual que si fueran hechas a la medida. Aquel problema que tenían las mujeres de buscar la media que les sirviese de largo está completamente resuelto.

Confort, belleza, economía... Un par de medias GOTHAM dice más que una pagina dedicada a dar explicaciones.

Planta baja.

El Encanto

TELEFONO A-7221

Compruébelo hoy mismo

M.E.C.D. 2016

9A SECCION

TELEFONOS Centro
Privado . . . M-7911
Imprenta. . . M-9665
Máquinas . . M-3450
Clasificados . A-3333
Radio . . . 1-7714

DIARIO DE LA MARINA

TELEFONOS Centro
Privado . . . M-7911
Imprenta. . . M-9665
Máquinas . . M-3450
Clasificados . A-3333
Radio . . . M-7714

9A SECCION

AÑO IC — El periódico más antiguo de Cuba — LA HABANA, JUEVES, 25 DE JUNIO DE 1931 — Acogido a la franquicia postal — PAGINA ONCE

La España Actual

CONFESION INGENUA

por León ICHASO

Ninguno de los partidos últimamente constituídos en España obtendrá mayoría en el Parlamento. La Constitución, por lo tanto, nacerá de coaliciones que se formen dentro del Congreso. Esta Constitución tendrá un cariz marcadamente izquierdista y no será la Carta Fundamental que se da a un pueblo, sino la que impone un partido que no puede decirse si es mayor o menor a la otra parte, la cual ha de acatarla por la fuerza y no por un pacto hecho voluntariamente.

Todo eso tan sorprendente nos lo dice el cable en vísperas de los comicios de donde han de salir las Cortes Constituyentes. De modo que la Constitución sobre la que se ha de asentar el nuevo régimen y de donde ha de salir la nueva estructura de España, no se sabe si se ha de cimentar sobre la mayoría o sobre la minoría del pueblo.

Pero nos comunica además el cable otra noticia si no más grave, a lo menos más asombrosa todavía. Los socialistas han declarado que renunciarán a gobernar cuando se abra el Parlamento, porque estiman que su partido no está preparado para ello.

Los radicales de Eduardo Ortega y Gasset y de Alvaro de Albornoz han manifestado también que no aspiran al poder, al menos en los primeros tiempos de la República. Confesión franca, confesión ingenua, noble confesión digna de todo encomio por su sinceridad y por su desinterés. ¡Lástima que haya sido un poco tardía!

Los socialistas creen que no están preparados para gobernar. Y sin embargo, forman una de las agrupaciones más poderosas, más sólidamente compactas y de mayor efectividad. La prensa toda de España ha dicho y repetido que si ellos no se hubieran aliado con los republicanos, no hubiera triunfado la revolución. Los socialistas cuentan en sus filas con ases de tan fuerte relieve como Besteiro, Largo Caballero, Indalecio Prieto, Saborit, Fernando de los Ríos, Marañón, Ortega y Gasset, Azúa, Araquistain y casi la mayor parte de la intelectualidad que rige el Ateneo de Madrid. Están agrupados gran parte de los socialistas en la Asociación General del Trabajo casi tan vigorosa y de tanta pujanza como la Confederación Nacional del Trabajo, el formidable baluarte de los sindicalistas. Y un partido de este calibre, ¡viene ahora a confesar que no está preparado para el Gobierno!

Es que esa misma pericia y experiencia política que en su largo y continuo bregar han adquirido muchos de los caudillos socialistas y el talento, el saber y la cultura por los que sobresalen otros en la intelectualidad española les dicen que los pueblos, lo mismo que la naturaleza, no proceden por saltos, y que no se pueden transformar en meses sus ideas, sus inclinaciones, sus sentimientos, su historia, su espíritu. Los socialistas comprenden muy bien que problemas tan complejos como los de la propiedad, los de la religión y otros de no menor gravedad y no menos arraigados en las entrañas del pueblo español no pueden resolverse de un golpe por virtud y gracia de los estatutos de una Constitución.

Ya lo previó Melquiades Alvarez en aquel discurso no concluido, cuya intuición de estadista encarecimos oportunamente. Nada de extremos. Nada de brincos mortales. Nada de intransigencias ni izquierdistas ni derechistas. Para que el cambio de una nación sea eficaz y sólido, para que resulte un paso hacia adelante y no hacia atrás, ha de seguir la línea evolutiva; ha de ir tomando posiciones escalonadamente, gradualmente.

Ya lo ha dicho asimismo Lerroux con aquella visión política que hemos elogiado y que está demostrando de tal suerte desde su Ministerio de Estado que, según opinión de muchos, es el que más se destaca en el Gobierno Provisional. El terrible demagogo de otros tiempos no quiere radicalismos, ni violencias. Se inclina a una República conservadora respetuosa de los derechos de todos; a una República en que no haya ni izquierdistas ni derechistas, sino republicanos. La Junta Municipal del Partido Republicano Radical, acaudillado por Lerroux, ha dirigido al pueblo un manifiesto que según "La Libertad" de Madrid es "una llamada a la conciencia de quienes pongan la República por encima de vehemencias, sectarismos y parcialidades". Expónense en él los motivos que "actuando sobre la irreflexión obligan a la templanza en los procedimientos, si no se quiere contribuir al descrédito de la República y a la ruina nacional".

Los socialistas españoles no quieren apelar a esas violencias y brusquedades. Por eso renuncian al Poder. Es el campo del pueblo español el que no está abonado para la aplicación práctica de sus principios e ideales.

ANOCHE SE DECLARARON EN HUELGA DOCE MIL OBREROS TEXTILES DE LAS FABRICAS TODAS DE TARRASA, JUZGANDOSE GRAVE EL CONFLICTO

SUSPENDEN LA CONSTRUCCION DE AUTO-VIAS

Crédito de ciento cincuenta mil pesetas para desempeñar ropas y efectos de pobres

MADRID, junio 24. (AP).—El ministro de la Gobernación, don Miguel Maura, ha ordenado al comandante Ramón Franco que cese inmediatamente en la distribución de propaganda electoral utilizando los aeroplanos del Ejército.

En la propia orden se dice que el jefe de la Aviación está violando abiertamente las leyes y reglamentos militares que prohiben hacer política a los oficiales en activo.

CREDITO PARA DESEMPEÑAR LAS PRENDAS DE LOS POBRES

MADRID, junio 24. (AP).—El Ayuntamiento de Madrid ha concedido un crédito de 150,000 pesetas con el propósito de que los pobres puedan sacar del Monte de Piedad las ropas y enseres que han pignorado.

También ha acordado autorizar al Alcalde para que disponga de un crédito de 13.500,000 pesetas para la construcción de plantas depuradoras de agua.

SUSPENDIDAS LAS CONSTRUCCIONES DE AUTOVIAS

MADRID, junio 24. (AP).—El Ministro de Fomento, don Alvaro de Albornoz, ha preparado varios decretos derogando distintas disposiciones de la Dictadura, entre ellas la concesión de las auto-pistas de Madrid a Valencia, de Madrid a Irún y de Madrid a Oviedo, por entender que esas vías de comunicación que pondrían a esas poblaciones a una distancia de pocas horas entre sí, son perjudiciales a la economía nacional.

"ORBE"

Una Semana del Mundo.

La Promesa de la Juventud Española, por Marcelino Domingo.

Nuestros Emigrados Revolucionarios, por Lucilo de la Peña.

Lector de Tabaquería, por C. Alvarez.

Cocaína, Vida y Muerte, por M A. Bretón.

El Mar y sus Misterios, por J. A. Tellat.

El Alcalde Walker en la Picota Pública, por Jorge Losada.

Natación, por Addison Durland.

Mauricio Chevalier y la Mistinguette.

Cafés al Aire Libre, por Juan Habanero.

Modas.—Cartas de París.—Ajuar de Novias, por H Chaudette.

Balompié.—Campeonato Habanero, por Kick-Off.

En Paramount City.—El Cine Yan qui en París, por Miguel Santiago Valencia.

Arte Americano de Hoy.

Cabezas Infantiles.

Y las acostumbradas secciones de Modas-Sugestiones etc., con una detallada y actualísima información gráfica local y extranjera.

Busque esta noche a su salida, este magnífico número de **«Orbe»** Cinco centavos.

HOTEL
ALAMAC
Broadway y Calle 71
New York

Es, desde hace años, el hotel preferido de todos los cubanos, por su edificio a prueba de incendio, su gran confort, su cocina criolla, y el ambiente de «hogar» que en él se respira.

Estas circunstancias lo hacen el sitio ideal de residencia de todas las familias cubanas que visitan esta ciudad, así como de los más conocidos hombres de negocios de Cuba, de señoras que se ven obligadas por cualquier motivo a viajar solas, de jóvenes estudiantes en los Estados Unidos y de señoritas colegialas.

En el piso tercero se hallan instaladas las oficinas del DIARIO DE LA MARINA con un salón de descanso y lectura a la disposición de todos los cubanos.

Los intérpretes del Hotel estarán en los muelles y estaciones a la llegada de los vapores y trenes.

Cuartos con baño desde $3.00 diarios y $75.00 mensuales. Además la Dirección está dispuesta a estudiar arreglos especiales con los clientes.

Para más informes y solicitud de presupuestos dirigirse a:

Mrs. Evangelina Agüero
Gerente Hispano

Hotel ALAMAC
Broadway & 71st. Street,
New York
CABLE: ALAMACOTEL,
NEW YORK

En consejo de ministros se aprobó el pase a la reserva de 7 generales

EN HUELGA 12.000 OBREROS EN TARRASA

BARCELONA, junio 24. AP. Esta noche se declararon en huelga en el pueblo de Tarrasa, doce mil obreros del ramo textil que piden aumento de salarios.

RECOMPENSAS A LOS MUERTOS Y HERIDOS EN JACA

MADRID, junio 24. AP. En el consejo de ministros celebrado hoy se trató de la importante huelga de obreros textiles de Tarrasa, así como de la creación de nuevas escuelas.

Dió cuenta el ministro del Trabajo, señor Largo Cabalero, de haberse declarado en huelga los obreros textiles de las fábricas de Tarrasa, en la provincia de Barcelona. El movimiento es de importancia, porque afecta a doce mil trabajadores, hombres y mujeres. Se considera huelga de difícil solución, porque existe una gran diferencia entre las ofertas de nuevos arreglos de jornales y horas de trabajo que hacen los patronos y los deseos de los obreros de que se respeten los acuerdos existentes. El Ministro no intervendrá por ahora en el conflicto.

Dió cuenta el ministro de Instrucción Pública, don Marcelino Domingo, del decreto creando 27.151 escuelas, que deberán comenzar a funcionar desde el 1 de julio venidero y nombrando a siete mil maestros y maestras cuyos sueldos mínimos son de cinco mil pesetas anuales. El Consejo aprobó el decreto, que mañana mismo se publicará en la Gaceta Oficial.

Aprobó también el consejo de ministros la ponencia sobre los ferroviarios seleccionados, licenciando a algunos militares que trabajan en las compañías, comprometiéndose estas a readmitir a los obreros despedidos durante las huelgas habidas en los tiempos de la monarquía y respetar los derechos que esos obreros adquirieron.

Fué aprobado también el decreto restableciendo en la Armada la escala de servicios de tierra y reorganizando los cuerpos de electricistas, torpedistas y radiotelegrafistas de la Armada.

Se dió aprobación a otro decreto concediendo diversas recompensas a los heridos y muertos durante el levantamiento republicano de Jaca.

Se concedió el pase a la reserva a los generales Burguete, Barrera, Martínez Romero, Junquera, Luna, González Moya y Sánchez Mármol.

Se creó el cuerpo general de aviación.

NOTAS VARIAS DE GUANAJAY

Amigos de Martín Mora. Nota de duelo. Nueva industria

Con la denominación de «Amigos de Martín Mora», se ha constituído en Guanajay, una agrupación integrada por numerosos elementos, en su mayoría jóvenes activos, animosos, que desean prestar decidida cooperación al batallador guanajayense, cuyo nombre toman por divisa, en sus orientaciones generales.

La Agrupación cuenta ya con numerosos afiliados y en breve celebrará una serie de fiestas que prometen quedar muy lucidas.

LA CREMERIA DE WARD

Esta importantísima industria local instalada en la finca «Patricia», nos ha honrado con una atenta y amable invitación a ver el ordeño de las vacas con el procedimiento eléctrico al vacío desde su Salón de Observación. Pero como la invitación rezaba para el 14 de los corrientes, a las dos en punto de la tarde y a esa hora el agua o la lluvia nos impidió satisfacer nuestro deseo, queda consignado ese nuestro propósito de corresponder a la delicada atención de que fuéramos objeto.

Y sépase por los corteses invitantes que no desperdiciaremos otra oportunidad, para honrarnos complaciéndolos, si la invitación se nos reitera.

CONVALECIENTE

Tal se halla en la casa de salud «La Covadonga», nuestro estimado amigo Benito Llera; donde ha sido operado, recientemente, de apendicitis.

Llevó a cabo la operación el doctor Presno.

La quinta operación de ese día, según se nos informa, realizada por el actual eminente Director de la famosa Quinta.

Todas con igual éxito.

Felicitamos a Benito, a Manuel su hermano y al glorioso cirujano que tantos resonantes triunfos conquista.

PETICION

Personalmente, se nos dá una grata nueva.

Es la petición de mano de que ha sido objeto, ante su respetable mamá la señora Juana Sánchez Viuda de Suárez, la distinguida señorita María Luisa Suárez, Profesora de la Escuela No. 14, Aula Unica del Distrito de Mariel, por el estimable joven, perteneciente a la Marina Nacional, señor Armando Rodríguez.

Pronta realización de sus ensueños y muchas felicidades deseamos a «Nenita» y Armando.

NOTA TRISTE

Tocanos cerrar estas breves líneas con una amarga nueva: el fallecimiento de la virtuosa señora María de los Angeles Ochoa de Chipi, amantísima y venerada esposa de nuestro particular amigo, el señor Ricardo Chipi y García.

Descanse en paz, la bondadosa dama extinta y reciban todos sus deudos; muy especialmente, el atribulado viudo Ricardo y sus hijos, Josefito, Secretario de la Junta de Educación de este Distrito y Angeles y Natividad, el sentido testimonio de nuestra condolencia.

NOEP.

LOS CONSULADOS HONORARIOS SON REGLAMENTADOS

Maciá ha prometido que en Cataluña se suprimirá el servicio obligatorio

BARCELONA, junio 24. (AP).—Han sido detenidos veinticinco labriegos de los que se han declarado en huelga en Llobregat, a los cuales se acusa de ejercer coacción sobre los demás obreros del campo para que se nieguen a transportar verduras a la ciudad.

También ha sido detenido uno de los concurrentes a un mítin comunista por las protestas violentas que hizo contra uno de los oradores.

REGULANDO EL CARGO DE CONSUL HONORARIO

MADRID, junio 24. (AP).—Por disposición del ministerio de Estado en los sucesivo no podrán desempeñar el cargo de cónsules honorarios de ningún país en España los funcionarios públicos, exceptuándose de esta prohibición a los profesores.

Tampoco podrán ejercer dichas funciones los españoles que hayan perdido la nacionalidad española, aunque fuesen nombrados por el mismo país cuya ciudadanía hubiesen adquirido.

MACIA PROMETE SUPRIMIR EL SERVICIO OBLIGATORIO

BARCELONA, junio 24. (AP).—En la plaza de toros monumental se ha celebrado un mitin de los amigos de Maciá, dijo en un discurso que Cataluña, bajo el regimen de «Etat Catalá», gozará todas las libertades ciudadanas, agregando que en la región se suprimirá el servicio militar obligatorio, sustituyéndose el Ejército por una milicia cívica y voluntaria.

DE QUIVICAN

Fiestas en la Iglesia.- Sra. operada.- Muy sentida muerte

Las flores de Mayo que se celebraron en nuestra iglesia resultaron muy lucidas. Las «Hijas de María» y su presidenta, señorita Rosa Mejías, así como el Párroco don Joaquín de la Torre, contribuyeron a darle toda la belleza y esplendor que merecían.

Preciosos ángeles que eran, Nereida y Dellanira González, Mirella Martínez, Guillermina Puerto, Carmen del Calvo, Esperanza Delgado, Cristina y Alicia Serra, Cira González e Idolia Díaz, depositaban fragantes flores ante la Reina de los Cielos.

También se dijeron muy bellas poesías y diálogos. «Lo que estima la Virgen», este fué recitado por las niñas Marta Martínez y Elena Viera Y, «A la Inmaculada», por Renotina García y Leonor Viera.

Cantaron el ofrecimiento, una Plegaria, y el «Himno a la Caridad» las simpáticas señoritas Otilia Mejías, Lydia del Calvo, Edelmira Hernández.

Albertina Alonso, Delia Rodríguez, Agustina Rodríguez, siendo acompañadas al armonium por la gentil profesora, Lolita Lleras.

Mi felicitación más cordial—aunque tarde—para los directores de este homenaje a la Madre de Dios.

JOSEFA LLANES

En días pasados falleció esta infortunada damita, cuando aun la belleza y la juventud le ofrecían sus dones.

Lleven estas líneas mi más sentida condolencia a su familia; en particular, a su hermana, la señorita Sabina Llanes.

NACIMIENTO

Una hermosa bebita ha llegado al hogar del señor Jiménez y de su esposa, la gentilísima dama Aguedita Márquez.

La pequeña infante forma con sus dos hermanitos mayores un trío delicioso.

¡Dichas para esa nueva quivicanerita!

OPERADA

La bella y amable señora Josefa Agustí de Agustí, ha sido recientemente operada de las amígdalas en la quinta «La Purísima».

Su estado es satisfactorio. Por su completo restablecimiento, la cronista hace votos.

ROSITA Y PANCHITA JAIME

Encantadoras hermanas, ya completamente bien de la leve dolencia que les aquejaba, muéstranse de nuevo en nuestros actos sociales.

Yo las saludo, deseándoles felicidades.

ANGELITA.

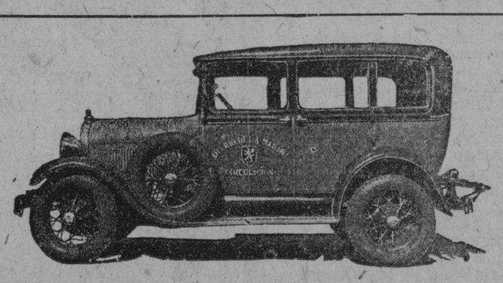

VIAJE RAPIDO Y SEGURO
Habana-Santa Clara
POR LOS EXPRESOS DEL
"DIARIO DE LA MARINA"
Salida del DIARIO DE LA MARINA por Prado 2 de la madrugada y 8 de la mañana.
Salida de SANTA CLARA, Café "El Artesano" 8 y 9 de la mañana y 6 de la tarde.

Nuestro servicio está organizado para que con una sola llamada suya al teléfono
M-8787
pongamos a su disposición un Taxicab Ford Moderno.

$3.50 por persona
PARA MAS INFORMES
SR. BARANDALLA

GRAN HOTEL
TENIENTE REY - ZULUETA - MONSERRATE
HABANA, CUBA
PROPAGANDA DE VERANO
Queriendo los dueños de esta casa, que los pasajeros del interior que vengan en los Expresos del DIARIO DE LA MARINA, pueden conocer el GRAN HOTEL han convenido dar un día gratis siempre que sea más de dos días, sin alterar los precios que se indican.

PRECIOS.—Cuarto para una persona desde..... $ 1.50
Cuarto para dos personas desde..... $ 3.00
INCLUYENDO LAS COMIDAS Y DESAYUNO
Cuarto para una persona desde..... $ 2.50
Cuarto para dos personas desde..... $ 4.00

EN VIVERO, LUGO, CAUSO GRANDES ESCANDALOS LA CELEBRACION DE UN MITIN ORGANIZADO EN FAVOR DEL CANDIDATO PORTELA VALLADARES

ECONOMIAS DE ESPAÑA EN LOS PRESUPUESTOS

Se han obtenido a costa de la suspensión de obras públicas muy necesarias

MADRID, junio 24. (AP).—Anúnciase que las economías introducidas por el Gobierno Provisional en los presupuestos generales ascienden a 100.500,000 pesetas, para lo cual, además de reducir el Ejército y paralizar el programa naval, se han suspendido casi todas las obras públicas de que tan necesitada está España.

En el presupuesto de Guerra se han economizado 80 millones de pesetas.

LA CONVERSION DE LAS VENTAS A PESETAS

MADRID, junio 24. (AP).—El ministro de Hacienda ha pasado una circular a los funcionarios de Aduanas recordándoles la orden dictada por dicho departamento para que los exportadores españoles conviertan en pesetas el producto de sus ventas, a fin de ayudar de esa manera al mejoramiento de la divisa nacional.

También ha anunciado el ministro que esta mañana pasó por Irún, rumbo a Francia, el cargamento de oro español que garantizará el préstamo de 300.000,000 de francos que ha hecho Francia al Banco de España.

Los metalúrgicos de Valencia impedirán las elecciones si no acceden a sus peticiones

ZARAGOZA, junio 24. (SE).—El Sindicato metalúrgico ha convocado a la organización sindical para acordar una huelga general que impida la celebración de las elecciones, a menos que el Gobierno resuelva los conflictos obreros existentes con arreglo a las aspiraciones de la Confederación Nacional del Trabajo.

MOTIN EN VIVERO CONTRA PORTELA VALLADARES

LUGO, junio 24. (SE).—El vecindario de Vivero se amotinó contra los organizadores de un mitin, en el cual iba a hacer uso de la palabra el candidato Portela Valladares.

El acto transcurrió en medio de grandes escándalos, efectuándose después una manifestación hasta las oficinas telegráficas, donde una comisión depositó un telegrama dirigido al Gobernador Civil, pidiéndole la destitución del Alcalde, por haber organizado el mitin.

EL GOBERNADOR DE VALENCIA PIDE CORDURA

VALENCIA, junio 24. (SE).—En vista de las discrepancias existentes en re las organizaciones políticas, el Gobernador Civil ha remitido una nota a la prensa recomendando cordura al cuerpo electoral, confiando en que respetará todas las ideas.

703 TENIENTES CORONELES HAN SIDO RETIRADOS

Doctor «Honoris Causa» por la universidad de Alcalá de Henares, Alcalá Zamora

MADRID, junio 24. AP. — Se ha anunciado oficialmente que el Ministerio de la Guerra ha concedido el retiro a treinta y cinco tenientes coroneles de Estado Mayor, sesenta y cuatro de Caballería, noventa y siete de Artillería, setenta y cuatro de Ingenieros, treinta y nueve de Intendencia, 343 de Infantería, veintiuno de Intervención, diez de Veterinaria y trece del Cuerpo Jurídico, cuatro tenientes capellanes y dos archiveros militares.

Se abrirá un juicio contradictorio para esclarecer el comportamiento del Capitán Galán durante el combate de Xeruta, en Marruecos, al objeto de concederle la Cruz Laureada de San Fernando.

ALCALA ZAMORA, DOCTOR IN HONORIS DE ALCALA

ALCALA DE HENARES, junio 24. AP.—En el histórico Paraninfo de esta antigua Universidad, se impuso hoy la birreta de Doctor In Honoris Causa al Presidente Provisional señor Alcalá Zamora.

Asistieron el ministro de Instrucción Pública, don Marcelino Domingo; el Rector, señor Vidal; diversas personalidades y el Claustro.

TEMPERATURAS LOCALES

Durante las últimas 24 horas se han registrado en la Habana las siguientes temperaturas en centígrados:

Máxima: 29-2.
Mínima: 23-0.
Media: 26-1.

SE PIDE AUMENTO DEL ARANCEL PARA LAS CARNES IMPORTADAS

Visitan los ganaderos al Presidente. Campaña contra la lepra. Pagaron los Centros Regionales sólo el 1 por 100

Toda la mañana de ayer la pasó el Presidente en su despacho oficial, dedicado a la solución de distintos asuntos, firmando decretos y recibo de visitantes oficiales y particulares.

ORDEN EN LA REPUBLICA

Los primeros en visitarlo, muy temprano, fueron el jefe del Ejército, el de la Policía Nacional y el secretario de la Guerra y Marina. Todos informaron del orden que existe en la República y también de la tranquilidad absoluta que se observa en la Habana y sus barrios extremos.

EL GOBIERNO Y LOS SUPERVISORES

Otro visitantes muy temprano a Palacio, fué el secretario de Gobernación, quien declaró a los periodistas cuando abandonaba el despacho del Presidente, que la designación de supervisores militares para la policía de Camajuaní y de Vueltas obedecía al deseo de que ambos cuerpos policíacos, sean debidamente organizados y disciplinados.

Además declaró el doctor Zubizarreta que el Gobierno está decidido a no continuar tolerando campañas alarmistas que desvían la opinión pública y que a ese efecto dictará medidas encaminadas a evitarlo, siguiendo aquellas orientaciones que el momento les sugiera.

DINERO PARA EL CENSO DE POBLACION

En una entrevista que ayer celebraron en Palacio el secretario de Justicia, doctor Averhoff y el director general del Censo, doctor Pedro Pando Cintra, el primero informó que secretaría de Hacienda, debidamente autorizado, procederá dentro de poco a situar los fondos necesarios para que los trabajos del Censo de población se inicien en toda la República. Dichos trabajos comenzarán el día primero de agosto próximo y el dinero que se situará para esos gastos asciende a la suma de cuatrocientos mil pesos.

LOS GANADEROS Y EL PRESIDENTE

Una comisión de elementos representativos de los ganaderos de la República, integrada por los señores Delio Núñez Masea, Eladio Ramírez, Néstor Mendoza, Manuel Arcas, Federico Fernández Casas, Armando Montes y Manuel Arcas, estuvo ayer en Palacio celebrando un extenso cambio de impresiones con el Presidente, tratándole de la situación porque atraviesa la industria del ganado en Cuba y sus derivados.

Estos señores nos informaron después que habían pedido al Presidente el aumento del arancel de aduanas a las carnes en conserva importadas y también le trataron del problema de la leche y sus derivados y de la competencia ruinosa que a las mantequillas de crema de leche estaba haciendo en el mercado la mantequilla artificial, que se prepara por un procedimiento químico con el preparado conocido por «oleomargarina.»

Respecto de ese asunto solicitaron los visitantes que el Presidente se interesa cerca del secretario de Sanidad para evitar esa falsificación y los perjuicios que el consumo de esa mantequilla puede acarrear al consumidor.

A los ganaderos prometió el Presidente ocuparse con preferencia de ese asunto.

eltide-alexis-,da shrdlu shrdlu u pu

CAMPAÑA SANITARIA

El senador de la República y ex secretario de Sanidad, doctor Fernández nos declaró en Palacio que había tratado hace poco con el secretario de Sanidad, doctor Rodríguez Barahona, acerca de la campaña que ese departamento iniciará contra la terrible lepra y su hermana la tuberculosis.

DECRETOS DE SANIDAD

El secretaro de Sanidad dejó ayer a la firma del Presidente varios decretos de su departamento.

ASUNTOS BANCARIOS

Los señores Arozamena y Stewart, miembros del Banco de Canadá visitaron ayer al Presidente de la República tratándole sobre asuntos financieros.

Estos señores fueron acompañados por el capitán Vila.

EL PRESIDENTE FELICITA A LOS JUANES

El Presidente de la República envió ayer cordiales mensajes de felicitación a sus amigos los Juanes que celebraban su onomástico.

Figuran entre los felicitados el Presidente del Supremo, señor Juan Gutierrez Quirós; el representante Juan Rodríguez Ramírez, senador Juan Gronlier, doctor Juan Machado Mena, el gobernador de las Villas, doctor Juan Antonio Vázquez Bello, el Sub de Comunicaciones, don Juan Clemente Zamora; Juan Miguel Haedo, Juan A. Lliteras, Juan R. Arellano, el presidente del Partido Conservador, doctor Juan M. Cabada; Juan M. Leiseca, Juan Manuel Alfonso, doctor Juan Ramón González, John W. Caldwell, Juan de Dios García Kohly, Juan Cres, comandante Juan Silverio, senador Juan Felipe Cruz y el doctor Juan A. Roig.

También estuvieron de días ayer los miembros del Servicio Secreto de Palacio Juanito González, Juan Padrón, el vigilante de Palacio Juan Rodríguez y el chauffeur del Presidente de la República señor Juan Martínez.

EL IMPUESTO DE LAS SOCIEDADES ESPAÑOLAS

El secretario de Hacienda llevó ayer a la firma del Presidente el decreto por el cual se rebaja el impuesto del un diez por ciento sobre las cuotas de socios que la nueva Ley de Emergencia Económica obligaba a pagar a las sociedades españolas, reduciendo dicho impuesto al pago de un uno por ciento.

Ese beneficio a las sociedades aludidas obedece al deseo del Presidente de que puedan contribuir al reembarque de los inmigrantes españoles que se encuentran sin trabajo en Cuba.

INVENTO DE UN CUBANO

Acompañado del senador Gronlier ayer visitó Palacio el señor Cleto Marcelino Baez, cubano, mecánico e inventor de un sencillo y original aparato de positiva utilidad en que se combinan hábilmente la forma de despertar al que durmiere y hacere el café al acto.

El ingenioso aparato tiene un reloj despertador aplicado en la parte superior de la caja que encierra todo el mecanismo del invento. Cuando el despertador suena, el reverbero mecánicamente se enciende y se coloca precisamente debajo del recipiente del agua que es calentada e inmediatamente pasa por unos tubos al colador y cafetera, dejando listo el café para ser tomado por una o varias personas.

Después el reverbero, terminada su función, sigue su marcha desde el centro hasta la derecha donde al llegar, automáticamente es apagado. Todo esto unido al anuncio del despertador que vuelve a tocar como diciendo «Ya está el café».

Este original invento será presentado hoy al Presidente por su autor, quien solicitará la ayuda oficial.

A la Sra. L. Fernández

SE LE RUEGA escriba o llame al teléfono de sus familiares, pues su única hija se encuentra enferma de cuidado.— Teléfonos M-3244, F-2828.

Postales Españolas

BOCAMINA

por Constantino CABAL

El río de oro negro vuelve a henchirse tras la penuria de ayer pero a las veces que de oro, vuelve a henchirse de estrépito.

Y he aquí el problema otra vez: Toda la zona minera vuelve a la agitación y a la amenaza. Tras de la crisis vencida, que señaló tantísimos hogares con una cruz de calvario, llegó con pan y consuelo la normalidad actual. Toda la zona minera parecía ayer sumida en el crepúsculo. Ya estaba encima la sombra; ya se tocaba la noche; ya se acercaba la muerte... Yo recorrí la zona, en aquel tiempo, y estuve en Mieres, en Lieres, en la Felguera, en Sama, en Carbayín... Iba yo preguntando en todas partes:

—¿Y la situación cuál es?..

E íbanme en todas partes contestando:

—La situación es ya desesperada..

Esta realidad tremenda que nadie quería ver fuera de Asturias, iba matando apresuradamente los ímpetus de la mina. Apenas había trabajo; apenas había ya sitio para el stock inmenso de carbón. No atravesara nunca la provincia época de más congojas, ni para sus problemas vitalísimos fuera el desdén tan profundo y tan desesperante el abandono!.. Toda su economía vacilaba con largas repercusiones, y sus mayores industrias hubieron de aminorarse, y sus mejores mineros hubieron de marcharse por el mundo, en busca de otras patrias y otras minas.

Tiempos de zozobra aquellos, en que la cuenca le aportaba a Asturias más lágrimas que carbón!.. Tornó el trabajo, después, y recobró la cuenca nuevamente sus grandes intensidades. Ya volvió a henchirse de vigor y ritmo la actividad de la mina, y hay vida clara, de labor y pan, en la Felguera, en Carbayín, en Mieres... Ya el "oro negro" circula, y los hogares muertos se rehacen, y hay un cantar que baja del sendero para decir sus amores, y hay una risa que sube por el sendero arriba, a cada paso, para llenar la mina de sus gozos... Ultreya, el himno de triunfo!.. Pero ay, que el himno del triunfo tampoco es esta vez de la paz!..

El río de "oro negro" vuelve a henchirse tras la penuria de ayer, pero a las veces que de oro, ya vuelve a henchirse de estrépito. La Asturias verde de antaño, de las praderas sencidas y las montañas intactas, no puede esperar ya calma posible! Fué la ambición de la mina la que manchó sus campos de esmeralda, la que apagó sus lumbres de virtud. Sus escenarios de idilio, ya habrán de ser, acaso para siempre, bárbaros escenarios de tragedia. Los riscos, ayer sagrados, en los que se posaban solamente las águilas y las nubes, ya sufren todas las costras de las profanaciones del carbón. Los bosques, ayer divinos, en los que solamente se posaban los trinos de los malvises, ya están hoy llenos en su mismo fondo de ruidos de dinamita. Y en nuestro llar, tan caricioso ayer, con brasa siempre dispuesta y con amor abierto de continuo bajo las bendiciones patriarcales, ya no se dicen las palabras de oro del espíritu de Asturias, y ya se extingue la brasa y ya el amor se arrincona entre la intimidad de sus pudores, porque no entienden las palabras nuevas que suenan en el hogar... Fué la riqueza ficticia, cortada constantemente por largas crísis de miseria intensa, la que la mina nos trajo. No es para agradecérselo en verdad; con riqueza o con miseria la Asturias del oro negro nos ha matado la bondad sencilla, la tranquilidad augusta y la alegría todopoderosa de la Asturias de oro verde!..

COCAINA
a $7 el gramo

Lea mañana jueves en ORBE las revelaciones del conocido expendedor Juan Palomo.

MAURICE CHEVALIER, DEBE SUS TRIUNFOS A UNA MUJER

Un sugestivo artículo sobre este tema de Mlle. Mistinguette, la mujer de las piernas más lindas del mundo.

ORBE
ORBE
GRAN REVISTA EN ROTOGRABADO UNICA EN CUBA
ORBE
ORBE
ORBE
SALE LOS JUEVES

M.E.C.D. 2016

Almendares Park Inaugura el Sábado la Tempora de Verano

Una Mirada Retrospectiva Sobre Los Invasores Equinos de Oriental Park

Dr. Clark puede ser colocado en primera fila de los enumerados por el fanático, seguidos a corta distancia por Boys Howdy, Torchilla, Billy Barton y Atta Boy II. Los catedráticos hasta el presente no han querido dictaminar en un asunto de tanto interés. Julio Amable promete publicar diecisiete temporadas en Oriental Park contadas por un superviviente

(Por «SALVATOR»)

Los problemas políticos ocupan de tal manera en estos instantes la atención general, qué se han olvidaes de su propiadad perjudicandole en do de enviarme sus autorizadas opiniones respecto al mejor caballo que ha competido en Oriental Park los hípicos del grado 33 señores Alfredo Brodermann, Antillo Fernández Morrell, Jorge García Montes, José Martell, Andrés Alonso, Manolo López y el gran Maestro Dr. Alberto Inclán. Sus promesas han sido llevadas por el viento, y no espero que ninguno de ellos se acuerde de echar mano de la maquinita hasta que arribando al mes de diciembre, vuelva a la vida el morbo hípico que por los calores veraniegos quedó fosilisado.

En cambio, un fanático cuyo apellido no descifro por no haberse dedicado aun a las ciencias ocultas, rompe lanzas en contra de Boys Howdy, el magnífico potro de Hatch, considerándolo muy inferior a Iron Maeter, Walnut Hall, Dr. Hall, Azurrita, Atta Boy II, Dr. Clark, Herron, Rebuke, Billy Barton, Frank W. General Menocal, General Gómez e infinidad de otros .Torchilla, admitiendo que llegó de edad ya madura, estima que era superiorísimo al ganador del último Grand National Handicap.

Iron Master ignoro los motivos que tendrá el fanático para considerarlo mejor que Boys Howdy. Es posible que ganara con aquél una jugosa apuesta, siendo esto suficiente para que le confiara la grandeza equina. Si no me equivoco, Iron Master fué un penco que corría en carreras reclamables muchas temporadas atrás Sujeto a ser reclamado por Mil Pesos en múltiples ocasiones, podría aspirar seguramente con probabilidades de éxito en un concurso de perros. Jamás soñó siquiera con ser un buen caballo.

CUADRA ARMONIA

Walnut Hall, veterano de la Cuadra Armonia o sea los señores Andrés Fernández Morrell y Sammy Tolón, fué un excelente ejemplar. Nos visitó ya bastante avanzado en años, y su record anterior en los Estados Unidos es inferior al que se ha elaborado hasta el presente Boys Towdy en lo transcurrido de la temporada. En Oriental Park, timoneado por Pickens, ganó numerosas carreras, estableciendo el record de la milla y tres dieciseisavos que duró muchos años. Debe considerársele un tanto inferior a Boys Howdy.

Doctor Hall compitió aquí solamente como bebé, ganando algunas carreras buenas y después se quedó en la tiera, corriendo en dirección contraria, en el Cuban Jovenile Stakes ganado si mal no recuerdo por Opulent, un potro de los Williams Brothers. En los Estados Unidos resultó tó un ejemplar baratón.

Azurita fué una potranca de Antoñico Díaz que corrió contra Just Fancy y Blue Wrack en un famoso entry que se cotizó 3 para ganar 1. Estábamos en plenas vacas gordas y todo el mundo y su tío le jugó el dinero, quedando el entry en los tres primeros lugares. Azurita nunca inventó la pólvora y fué siempre inferiorísima a sus compañeros de cuadra Blue Wrack y Grayssian.

FLOTA BLANCA

Atta Boy II resultó un excelente potro a los dos y tres años. Entrenado por Mose Goldblatt, ganó en ésta muy buenas carreras y pudiera considerársele, si Boys Howdy no mejora en sus futuros salidas, como de una talla muy parecida a la de la estrella de Hatch.

Doctor Clark fué un gran caballo en todos los terrenos. Propiedad de Harry Payne Whitney, triunfó compotiendo contra la aristocracia del circuito metropolitano. Ya de cinco años fué traido a la Habana, y sus demostraciones aquí fueron un poco superiores a las de Boys Howdy, por el gran peso que cargaba y la concesión en libras que hacía a sus adversarios, Dr. Clark en opinión del cronista puede ser considerado como algo superior a Boys Howdy.

Herron ganó aquí el Derby, recibiendo una concesión de 17 libras en peso de Blue Wrack. En Oriental Park durante varias temporadas siempre se mantuvo entre los de primera fila, pero en el Norte nunca llegó a luchar contra adversarios de calidad. La pista de Marianao le agradaba mucho y en ésta lució mucho. Nos parece un poco inferior a Boys Howdy.

DOS AFORTUNADOS

Rebuke, ganador del Cuban Derby y del Goffroth Handicap, fué un caballo muy afortunado. Fuera de esas ocasiones jamás volvió a inventar la pólvora. El hijo de Dick Finnell era un gran fanguero, y en esta clase de pista, luchaba contra adversarios que no eran de primera calidad y los vencía. Nunca anduvo muy bien de patas. Visto desde algún prisma fué Rebuke de la talla de nuestro campeón de la temporada invernal de 1930-31.

Billy Barton, que se ha inmortalizado por haber quedado segundo en el Liverpool Gran National de 1929, también fué un caballo afortunado. Las bravas de Lancaster le permitieron derrotar a General Menocal en el Derby, y la combinación de Goldblatt lo llevaron a batir a doctor Clark en otra ocasión. Buen fanguero y de gran fortaleza, el hijo de Huon y Mary Le Bus posiblemente hubiera podido llegar lejos en su campaña como ejemplar de tres años en el Norte, pero las patas no soportaron la dureza de la pista de Latonia y empezó a perder calidad. Juzgado únicamente por su primera y segunda campaña en Oriental Park, Billy Barton resultaba una talla bastante parecida a la de Boys Howdy.

Frank W. era solamente un modesto ejemplar sin aspiraciones campeonables. Nunca pudo considerársele como perteneciente al grupo de Boys Howdy. General Menocal nadie jamás sabe a lo que pudo haber llegado. Reservado por Antillo Fernández y Antoñico Díaz para las competencias de gran premio en las que entraría con poco peso por no haber ganado carreras que le trajeran penaliades en libras, ya hemos dicho en múltiples ocasiones como fué estorbado por Lancaster encima de su propio compañero de cuadra Aiken en el Derby ganado por Billy Barton. Después se inutilizó de las patas de atrás. El hijo de Hessian pudo ser una verdadera notabilidad.

EXPLOTO PRONTO

General Gómez brilló enormemente como juvenil en el Norte, pero excesivamente trabajado y corrido, después de ganar en ésta el Handicap Inaugural y el de Noche Buena, explotó por completo, habiendo hecho el papelazo de caerse en el Derby corrido en fango ganado por Billy Barton. Con su naturaleza desgastada, murió poco tiempo después.

Torchilla fué una estrella en Kentucky, corría espléndidamente las distancias cortas pero en las largas, fuera de Cuba, nunca hizo nada de particular. Cargaba enormes pesos con facilidad y juzgado como sprinter y únicamente por su campaña en Cuba, puede concedérsele calidad pareja a la del tan manoseado Boys Howdy.

Llegamos pues a la conclusión que el doctor Flark fué superior a Boys Howdy, y Billy Barton, Atta Boy II y Torchilla de calidad muy parecida.

Con otro fanátcio que nos escriba respecto al team debatido, podremos finalmente dar nuestra particular opinión sin necesidad de que la cátedra se moleste para tratar del tema durante las vacaciones del verano.

ANECDOTA HISTORICA

Por de pronto Julio Amable, hoy empleado en los Eléctricos, se ha prometido a enviarnos una crónica titulada «Diecisiete Temporadas en Oriental Park contadas por un Superviviente» con ilustraciones de Panchito Menéndez, y Víctor de la Fuente, que embarcó el lunes para Arlington Park a bordo de un aeroplano de la Pan-American, promete tenernos muy al tanto de lo que sucede en la patria de Al Capone y el Alcalde Thompson.

JOHNNY BURNETT NO PUDO TERMINAR EL ENCUENTRO DE AYER

Fué derribado por un fuerte rolling de Berry y tuvo que salir del juego. Ganó Boston

CLEVELAND, junio 24. AP.—Los Red Sox tomaron venganza de los Indians en el tercer juego de la serie hoy, cuando Wilcy Moore dejó a la tribu en seis hits permitiendo ganar al Boston 7 por 3.

Fué el match un duelo de pitchers por espacio de ocho innings, manteniendo Moore al Cleveland en 3 hits y dos carreras, mientras Mel Herder permitia cinco hits y tres carreras.

La tribu logró batearle a Moore tres hits para anotarle una carrera más en el noveno, que hubiera empatado el match; pero Harder fue sacado del box para enviar a un bateador de emergencia en el octavo y Fay Thomas, que le sustituyó, permitió a los Soxs ganar el juego, con la anotación de cuatro carreras en el inning final.

En el cuarto, Johnny Burnett fué derribado inconsciente por un roller caliente salido del bate de Berry. Al fin pudo caminar hasta el dugout, pero salió del juego, esperándose que no pueda volver al terreno hasta dentro de varios dias.

		C.	H.	E.
Boston . . .	010 200 004—	7	8	1
Cleveland . . .	001 001 001—	3	6	2

Baterías: Moore y Berry.—Harder y Myatt.

PREMIO A UN GRAN ATLETA

Barney Berlinger, campeón de decathlon intercolegial y campeón all-around de la Universidad de Pensylvania, recibió como premio por sus triunfos en atletismo la copa donada por la Fraternidad Delta Upsilon. En la foto se le ve recibiendo la copa de manos de Paul Ribblett, presidente de la Fraternidad.

TOPICOS FUTBOLISTICOS
NOTICIAS Y COMENTARIOS

A continuación publicamos los últimos acuerdos del Comité directivo de la Federación de Fútbol de la Habana, los cuales no queremos ni comentar en honor a los señores federativos:

Acuerdos adoptados por el Comité Directivo de la Federación de la Habana en su sesión ordinaria celebrada el día 23 de junio del año 1931:

1.—Se dió lectura y aprobó el acta de la sesión anterior.

2.—Darse por enterados y conformes con los acuerdos adoptados por el Comité Provincial en su sesión ordinaria del día 22 de Junio.

3.—Dar su conformidad al contrato suscripto por el señor presidente de la Federación y el representante de la Selección Athletic-Racing de Madrid para la concertación de unos partidos los dias 9, 16 y 23 de agosto en esta ciudad, acordándose enviar copia del contrato a la Asociación Nacional y solicitar de la misma el permiso correspondiente para celebrarlos.

4.—Ha sido tomada en consideración una petición de ingreso como árbitro de esta Federación del señor Francisco Gutiérrez Herrera, acordándose pasarla al Comité Organizador del Colegio de Arbitros

5.—Ha sido aceptada la baja del jugador del Real Iberia, señor Enrique Ferrer y Murlá.

6.—Autorizar al Real Iberia para que pueda organizar un partido amistoso el día 4 de Julio en el S. Tropical en obsequio de su equipier señor Manuel Vidal de Carcer.

7.—Dar cuenta a la Asociación Nacional, que el jugador señor Jaime Janozzo Bonet, que perteneció a la Juventud Asturiana es agente libre.

8.—Dar cuenta a los Clubs que con esta fecha han sido cancelados por el Real Iberia los carnets de los señores Policarpio Vilorio y Enrique Ferrer y Murlá, entrenador y equipier respectivamente de dicho Club.

9.—Enviar copia al Fortuna Sport Club del fallo dado por la Asociación Nacional del recurso presentado contra el partido celebrado en la segunda vuelta del Campeonato del Olimpia.

10.—Darse por enterados y conformes con los acuerdos adoptados por la Asociación Nacional en sus sesiones celebradas los días 17 y 19 de Junio del corriente año.

11.—En vista de los informes rendidos por la Comisión nombrada por esta Federación para esclarecer los hechos ocurridos en el Campo Polar el día 14 de Junio, se acordó visto el resultado de los mismos descalificar por ocho días a los jugadores del Real Iberia, señores Jamieson, Arenas, Lago y Berges, multando al Club en la cantidad de veinte pesos y elevar a la Nacional copia del referido informe por haberlo solicitado dicho organismo.

12.—Descalificar por insultos al árbitro señor Ventura Lago quince días al jugador de Juventud Asturiana señor Guillermo Baez Astudillo.

13.—Amonestar al árbitro señor Ventura Lago porque en el partido Juventud Asuriana-Olimpia, se ha podido observar que no ejerció la misma uniformidad en cuanto a su fallo dado de las protestas que le hacían los jugadores de los distintos bandos.

14.—Se aprobaron las actas de los partidos celebrados el día 21 de Junio en el Stadium Tropical.

15.—Se aprobaron las siguientes altas de jugadores: Por el Deportivo Luyanó, Luis García Gonzalez y por el Deportivo Europa, Eduardo González López.

16.—Programa para el domingo día 28 de Junio. Stadium Tropical.

3. Deportivo P. Fernández y Santander Sporting Club. Arbitro, señor Conrado Gonzalez; jueces de línea, los señores Félix de Castro y Acuña Lamas.

4.15.—Deportivo Centro Gallego y Catalunya S. C.

El árbitro no fué designado. Jueces de línea, los señores Armando Carcas y Belarmino Alvarez. Delegado Deportivo, el señor Angel Cuervo.

CAMPO POLAR

2.—América A. C. y Departivo Europa.

Arbitro, señor Ventura Lago, jueces de línea, los señores José Dunjo y Pelegrín Pérez.

3.10—Deportivo Templete y Deportivo Paula.

Arbitro, el señor José Dunjó; jueces de línea, los señores Pelegrín Pérez y Ventura Lago.

4.20—Deportivo Luyanó y Luyanó F C.

Arbitro, el señor Pelegrín Pérez, jueces de línea, los señores José Dunjó y Ventura Lago.

Delegado deportivo, el señor Aurelio Almarza.

CASTOR FERNANDEZ EN "LA COMERCIAL"

Los promotores de La Comercial que se vieron el pasado domingo obligados a suspender su programa boxístico por Madame La Lluvia a pesar que el público acudía en masa a la Arena, piensan botar la pelota el próximo domingo con el mismo programa y con más ganas de presenciarlo los fanáticos.

Nos llegan noticias que de la Sociedad Rafael María de Labra a la cual el invicto campeón Castor Fernández pertenece como socio y como ídolo preparan una excursión que irá representada por la madrina del Club, tan elegante y deportista como siempre, a darle ánimo a su ídolo como infinidad de socios y admiradores; en fin que la arena La Comercial resultará chiquita a pesar de la nueva graderia que han aumentado, pero la pelea de Castor con Nelson se merece eso y algo más.

La cuarta pelea se puede catalogar de inmejorable pues tanto Belmonte como Baby Marmol darán el resto para anexarse la victoria y en la tercera Arturo Poey tendrá un contrario peligroso en Pancho Villa el Mexicano.

En la segunda, Ramón Molina contra A. Santamaría y en la apertura el Terrible Carnicero del Principe, Manuel Poce, contra el Panameño conocido por Panamá Kid Brown.

El programa no se puede mejorar y los precios siguen al alcance de todos los bolsillos, a 20 centavos la grada y 50 las sillas del ring.

SANTANITA EN STAR BOUT EL SABADO VS AVILA A 6 ROUNDS

Es otro gran programa de Miramar Garden que prsenta a los fanáticos

El Miramar Garden está botando la pelota todas las semanas. Después de los éxitos pugilísticos conquistados con las batallas Proenza-Ortiz, Martín Pérez-Hevia y Proenza-Hevia, donde el último se ha consagrado como un nuevo Kid Charol, nos anuncia otra serie de combates, donde los peleadores jóvenes de verdaderas facultades, tienen el «chance» de consagrarse.

Antonio Santana, Amado Avila, Divino Rueda, José A. Argüelles y Rafaelito Valdés, son las nuevas perspectivas de Amador Urquía, quien se ha propuesto demostrar que Cuba produce estrellas y que no hay gran necesidad de importarlas. Antonio Santana, el formidable «slugger» de la cuadra de Pincho Gutiérrez, tendrá una dura prueba el sábado, cuando suba al ring de Miramar Garden para batirse con Amado Avila, un científico y elegante peleador cubano de los últimos tiempos.

Amado Avila sólo cuenta una derrota en su record,—igual que Santanita,—sufrida hace año y medio, cuando discutió el Campeonato paper weight de Cuba.

Avila es por tanto, uno de los mejores prospectos de nuestro boxeo y va a la batalla del sábado, confiado en realizar la misma proeza de Antonio Hevia, es decir, vencer a todos los peleadores de cartel que se le opongan.

Con dos sparrings zurdos y dos derechos — Felipe Corvo y Raul Ochendia—realiza Amado Avila su entrenamiento, dispuesto a demostrar que si Santanita es de los buenos, él se pasea entre ellos. La perspectiva es magnífica: el vencedor del sábado peleará con Divino Rueda, el invicto cienfueguero y el vencedor de este encuentro lo hará con Argüelles.

Rafaelito Valdés, el maravilloso campeón invicto de los Mínimos—que no se oculta para retar al Fillo Echeverría—peleará en el segundo star bout con Guillermito González, campeón paper weight, como pelea eliminatoria.

Sonny Boy se bate con Francisco Rodríguez en otro star bout mientras el domingo Baby de la Paz, vencedor del Mudito de C. Blanca lo hace con Jimmy Flyn, vencedor del Baturrito y de Olayo Nebot, dejando para el segundo Star Bout a Marcelino Carrillo y Jenaro Carazo, ídolo de Bilbao.

ALMENDARES PARK PREMIO DE VERANO

Damos a continuación roden y fecha de juegos

Pasado mañana sábado comenzará en Almendares Park un campeonato de base ball que tiene más trascendencia de lo que a simple vista parece. Es el Premio de Verano de 1931 organizado a todo costo y sin reparar en sacrificios, del que se espera ver cristalizadas dos grandes finalidades. Es una, la de proporcionar honesta distracción al público presentándole buena clase de base ball a precios risiblemente baratos las entradas, 30 centavos glorieta y 10 centavos sol.

La otra finalidad es aún de carácter más elevado pues se dirige a hacer jugadores profesionales, de los que está nuestro pasatiempo casi completamente desprovisto. La mejor prueba de este aserto la tenemos en que en las grandes ligas sólo nos quedan Adolfo Luque y Miguel Angel González, este último sirviendo de assistant coach... ambos en las postrimerías de una gloriosa carrera.

SHEDULE DEL PREMIO DE VERANO 1931

	HC.		V.
Jun.	27 S.	Vedado	Cerro
	28 D.	Vedado	Víbora
Jul.	2 J.	Cerro	Víbora
	4 S.	Víbora	Vedado
	5 D.	Víbora	Cerro
	9 J.	Cerro	Vedado
	11 S.	Cerro	Víbora
	12 D.	Vedado	Cerro
	16 J.	Vedado	Víbora
	78 S.	Cerro	Vedado
	19 D.	Víbora	Vedado
	13 J.	Víbora	Cerro
	25 S.	Vedado	Víbora
	26 D.	Cerro	Víbora
	30 J.	Vedado	Cerro
Agt.	1 S.	Víbora	Cerro
	2 D.	Cerro	Vedado
	6 J.	Víbora	Vedado
	8 S.	Vedado	Cerro
	9 D.	Vedado	Víbora
	13 J.	Cerro	Víbora
	15 S.	Víbora	Vedado
	16 D.	Víbora	Cerro
	20 J.	Cerro	Vedado
	22 S.	Cerro	Víbora
	23 D.	Vedado	Cerro
	27 J.	Vedado	Víbora
	29 S.	Cerro	Vedado
	30 D.	Víbora	Vedado
Sep.	3 J.	Víbora	Cerro
	5 S.	Vedado	Víbora
	6 D.	Cerro	Víbora
	10 J.	Vedado	Cerro
	12 S.	Víbora	Cerro
	13 D.	Cerro	Vedado
	17 J.	Víbora	Vedado
	19 S.	Vedado	Cerro
	20 D.	Vedado	Víbora
	24 J.	Cerro	Víbora
	26 S.	Víbora	Vedado
	27 D.	Víbora	Cerro
Oct.	1 J.	Cerro	Vedado
	3 S.	Cerro	Víbora
	4 D.	Vedado	Cerro
	4 D.	Vedado	Víbora

TRATEMOS DE ALGO

Almendares Park nos va a dar el alegrón de abrir sus puertas el próximo sábado día 27. Hace muchos meses, no recuerdo cuántos, que no pongo los pies en esos terrenos dedicados al principio al base ball profesional y luego a balompié y base ball. Tiempos aquellos de grandes abundancias, aunque están bien cercanos, si los comparamos con los actuales.

Desde la quiebra de la serie del Louisville y del Champion, que no he vuelto por Almendares Park. Mucho dinero se invirtió en mejorarlo, no solamente todo el terreno de juego, que también las glorietas y graderías fueron muy ventajosamente reformadas, haciéndose casi nuevas unas y totalmente nuevas otras. Pero el parque de tal manera remozado y jugando en él los mejores conjuntos profesionales, importados y del país, no fué lo suficiente para contener el desgano de los fanáticos y el desplome económico fué ruidoso...

Ahora se organiza un campeonato de verano, una liga que preside el entusiasta Adolfo Font, se forman tres clubs con sus delegados y managers, se seleccionan jugadores, se toman todas las avenidas y se atan todos los cabos. Se invierte dinero sin reparo para que nada falte. Una escrupulosidad sin tacha se manifiesta en la gran labor organizadora... ¿Acompañará el éxito a este nuevo y grande esfuerzo?

Interrogación que flota, paréntesis que queda abierto. Los días por venir despejarán la incógnita. No tardaremos mucho en saber cómo el público ha recibido la costosa iniciativa que en su beneficio se hace, ya que el base ball es el sport de todos, el gran pasatiempo nacional que ha electrizado multitudes años tras años, desde 1865, si mal no recuerdo.

Es de suponer que el que invierte su dinero va en busca de alguna recompensa, sin contar que al dinero tenemos que agregarle lo que valen las iniciativas, la labor, el tiempo, todo lo cual también vale dinero y hay que englobarlo cargándolo al debe de la empresa. No obstante este aspecto material y obligado del problema, tenemos que convenir en que es muy arrestado y muy digno de toda loa el cristiano que en estos días coloque un peso en esta clase de negocio y que le guía más que el afán de lucro otra finalidad más elevada, más en consonancia con los vuelos del espíritu que con el arrastre de la materia.

Adolfo Font, mi muy estimado y leído compañero, se siente optimista desde la presidencia de la Liga de Verano y espera que estos tres clubs, admirablemente organizados y dirigidos, realicen una gran campaña capaz de despertar el dormido entusiasmo de los cubanos y de los que sin haber nacido en esta bella ínsula sientan entusiasmo por el base ball, pasatiempo al que llamó nuestro inolvidable Víctor Muñoz el Emperador de los Sports.

En este campeonato de verano que comienza el sábado entrante en Almendares Park, más que en pos de los centavos se va tras la consecución de un ideal deportivo y patriótico como es el de formar nuevos players para la exportación, para que en el base ball encuentren honrada y fructífera ocupación el mayor número posible de cubanos y que estos sepan proporcionarnos días de gran júbilo como los que nos dieron Armando Marsans, Rafael Almeida, Miguel Angel González y como nos los ofrece todavía Adolfo Luque desde el box del Brooklyn.

Hay que levantar hornadas de jugadores nuevos, para el consumo de fuera y de casa, y los métodos puestos en práctica hasta ahora no son los llamados a producirlos. La Unión Atlética de Amateurs, encastillada en sus estatutos fulmina la irradiación sobre todo atleta que pretenda someterse a un tiempo de prueba en el profesionalismo. Lo que no ocurría seguramente cuando se hicieron Luque, Almeida, Miguel Angel y tantos otros que llegaron al templo dorado del más alto profesionalismo norteamericano.

De todas maneras bueno es que los fanáticos sepan que en Almendares Park se abren las puertas el sábado con un Premio de Verano admirablemente organizado y donde han de competir tres clubs que llevarán en sus filas cinco jugadores profesionales y los restantes serán amateurs, manigüeros o de otros sectores, no importa el nombre, pero que van dispuestos a jugar la mejor clase de base ball y a levantar el espíritu de las masas de fanáticos que claman por que se hagan jugadores cubanos profesionales.

GUILLERMO PI.

Sin brillo —
DE FINISIMO TEJIDO

De seda pura, finísimo tejido y sin brillo, las medias Allen-A, Núm. 3785, reflejan la última moda. Tienen planta y talón de seda, punta reforzada, refuerzo de seda doble de cuatro dedos de ancho en la parte superior, borde de picot y el famoso talón "Cuadricurvo".

Se venden en las mejores tiendas...en infinidad de matices...a precios al alcance de toda mujer.

No deje de ver también el Núm. 4250, de un tejido maravillosamente fino, y el Núm. 3703, de tejido semifino excepcionalmente duradero.

La hechura perfecta de la rodilla elimina las arrugas. Exquisitamente modeladas realzan la línea de la pierna. Siendo ajustadas en el tobillo, acentúan el efecto de esbeltez.

medias Allen-A

TODO motor rinde mejor funcionamiento, potencia y economía con las nuevas y mejoradas bujías Champion. Le resultará a Ud. provechoso instalarlas ahora.

Representante de la fábrica:
C. H. MacKay
Avenida 7, entre 34 y 36, Miramar
Habana

Bujías Champion
TOLEDO, OHIO, E. U. A.

¡AHORA!

Si hasta hoy se ha negado usted los saludables beneficios de la "Sal de Fruta" ENO, compre usted el

NUEVO TAMAÑO PEQUEÑO

que acabamos de lanzar al mercado.

Cómodo. Económico. De venta en todas las Farmacias. Compre usted un frasco HOY.

ENO es un laxativo benigno y refrescante. Da animación, viveza, garbo, andar airoso. Hace que los órganos entorpecidos entren en saludable actividad.

"SAL DE FRUTA" ENO "FRUIT SALT" MARCA DE FABRICA

Rehuse Ud. IMITACIONES ROTUNDAMENTE
La "Sal de Fruta" ENO que no se venda en botellas no es legítima.

Preparado unicamente por J. C. ENO, Ltd. Londres, Inglaterra

Agentes de Ventas: HAROLD F. RITCHIE & CO., INC. Edificio Belmont, Nueva York, EE. UU. de A. Casas en Toronto, Sydney y Wellington

Las palabras ENO, y "Fruit Salt" y el rótulo del envase constituyen las marcas registradas de J. C. ENO, Ltd., Londres, Inglaterra.

Tamaño natural del nuevo envase

Suscríbase al DIARIO DE LA MARINA

M.E.C.D. 2016

Justo Suárez y Petrolle Esta Noche en Madison S. Garden

LAS NINAS SI MONTAN A CABALLO

Los honores de equitación para las «girls» de los high schools en California, los conquistaron las niñas del Alameda High School, bajo la dirección de Janc Kahl. — Mientras la tropa femenil desfilaba por el prado donde se efectuaron las competencias se tomó esta instantánea.

Venciendo en un Double Header al Pittburgh el Brooklyn Pasó a un Lugar de la Primera División

SE DIVIDIERON LOS HONORES DEL DOBLE 'BRAVES' Y 'ROJOS'

EL CLEVELAND LE DIO SU RELEASE A PETE DONOHUE, EL PITCHER

CLEVELAND, junio 24. AP. Pete Donohue, veterano pitcher que perteneció a los Reds del Cincinnati y a los Gigantes de New York, ha recibido su release incondicional hoy, por los Indians del Cleveland.

El Cincinnati triunfó en primer match, pero en el segundo perdió 11x6

BOSTON, junio 24. AP. — Los Braves del Boston y los Red del Cinci dividieron un double header hoy, ganando el Cincinnati el juego inicial con score de 8 por 5 y la tribu el segundo con anotación de 11 por 6. Un asalto de seis carreras en el primer inning del segundo encuentro dió a los Braves una ventaja que nunca perdieron.

CINCINNATI

	V.	C.	H.	O.	A.	E.
Douthit cf	5	0	0	5	0	0
Crabtree rf	5	0	0	2	0	0
Stripp, 3b	5	1	4	1	1	0
Hendrick 1a	4	2	1	9	0	0
Cullop lf	4	1	1	3	0	0
Cuccinello 2a	4	2	2	3	5	0
Durocher ss	5	1	1	0	2	0
Sukeforth c	5	1	1	4	1	0
Johnson p	5	0	3	0	0	0
Totales	42	8	13	27	9	1

BOSTON

	V.	C.	H.	O.	A.	E.
Dreesen 3a	4	2	1	0	4	0
Maranville ss	3	1	2	4	7	1
Berger cf	4	0	1	1	0	1
Worthington lf	5	0	1	3	0	0
Sheely 1a	4	0	1	11	3	0
Schulmerich rf	4	0	1	0	0	0
Spohrer c	4	0	2	3	1	0
Maguire 2a	4	1	2	3	1	2
Brandt p	1	1	0	0	2	0
Haid p	1	0	0	2	1	0
Cuningham p	0	0	0	0	0	0
Richbourg 1	1	0	0	0	0	0
Scalzi 2	0	0	0	0	0	0
Moore 3	1	0	0	0	0	0
Totales	36	5	11	27	19	4

1 bateó por Haid en el 8o.
2 corrió por Sheely en el 9o.
3 bateó por Spohrer en el 9o.

Anotación por entradas

Cincinnati	020 042 000—8
Boston	101 300 000—5

SUMARIO

Empujadores: Cuccinello 2; Johnson 2; Sheely, Dressen, Maranville, Berger, Durocher, Sukeforth 2; Hendrick. Two base hits: Maguire, Johnson, Stripp, Cuccinello. Three base hits: Sukeforth. Bases robadas: Maranville, Stripp; Hendrick; Maguire. Uedados en bases: Cincin 10, Boston 11. Bases por bolas: Johnson 5, Brand 3. Struck out: Brandt 2, Johnson 3. Sacrifice hit: Maranville Double play: Sheely a Maranville Dead ball: Johnson a Sheely. Umpires: Pfirman, Clark y Rigler. Tiempo 2.16. Concurrencia 6.500.

Segundo juego:

	C.	H.	E.
Cinci	000 002 202—	6	10 2
Boston	613 000 01x—	11	16 1

Baterías: Carroll, Kolp y Styles. Zachary y Cronin.

Mickey Finn, un novato que está defendiendo la base adulterina del team de Wilbert Robinson tuvo parte preeminente en los dos triunfos.

CON LOS CUALES SON CINCO SEGUIDOS DE LOS ROBINS

BROOKLYN, junio 24. (AP).—El Brooklyn saltó a la primera división de la Liga Nacional por vez primera en esta temporada, anotándose una doble victoria sobre los Piratas del Pittsburgh, esta tarde, con scores de 6 por 4 y 5 por 3. El doble triunfo eleva a cinco el número de victorias consecutivas de los Robins.

Mickey Finn, novato second baseman, jugó parte preeminente en la victoria obtenida por su club, en los dos juegos. El primer encuentro, un duelo entre French y Shaute, fué decidido después de dos outs en el octavo acto del Brooklyn, cuando Finn pegó un single para meter la carrera del empate.

Otra carrera se anotó cuando Lloyd Waner hizo juegos malabares con la bola.

Primer juego:

		C.	H.	E.
Pittsburgh	001 000 002	3	10	3
Brooklyn	110 110 02x	6	12	3

BATERIAS: French y Phillips. Shaute y Lombardi.

(SEGUNDO JUEGO)

PITTSBURGH

	V.	C.	H.	O.	A.	E.
L. Waner, lf	5	0	1	5	0	0
P. Waner, cf	4	0	1	3	0	0
Granhatham, 3a	4	0	0	1	3	0
Comorosky, lf	4	1	2	0	0	0
Traynor, 3a	4	1	2	0	2	0
Suhr, 1a	4	0	0	8	1	0
Grace, c	2	0	0	5	0	0
Thevenow, ss	3	1	1	2	2	0
Kremer, p	2	0	1	0	0	0
Phillips, c	2	0	1	0	0	0
Bennett, x	1	0	1	0	0	0
Sweetonic, p	0	0	0	0	0	0
Groskloss, xx	1	0	0	0	0	0
Finney, xxx	1	0	0	0	0	0
Totales:	37	3	10	24	8	0

ROBINS

	V.	C.	H.	O.	A.	E.
Frederick, cf	4	0	1	2	0	0
Gilbert, 3a	4	1	2	0	3	1
Herman, rf	3	1	1	1	0	1
Bissonette, 1a	4	0	0	12	1	0
O-Doul, lf	3	1	2	3	0	0
Wright, ss	3	0	0	2	0	0
Finn, 2a	3	0	1	1	3	0
López, c	4	1	1	5	1	0
Heimach, p	5	1	2	1	1	0
Totales:	33	5	10	27	15	2

Anotacion por entradas:

Pittsburgh	001 000 002—3
Robins	300 002 00x—5

Sumario:

Three base hits: Heimach.
Two base hits: Thevenow, Traynor, Bennett, Comorosky, Phillips.
Carreras producidas por los bateadores: Wright, 1; Finn, 2; L. Waner, 1; Heimach, 1; Frederick, 1, Traynor, 1; Phillips. 1.
Bases robadas: O-Doul.
Double plays: Finn a Wright a Bissonette; Grantham a Thevenow a Suhr.
Struck outs: Kremer, 2; Heimach. 5; Sweetonic, 0.

EN EL NOVENO FUE CUANDO LE HICIERON CARRERAS A RUFFING

Hasta ese inning había dominado a los White Sox sin permitirles anotar

CHICAGO, junio 24. AP—Bateándole a dos pitchers fuerte y oportunamente mientras Charles Ruffing pitcheaba admirablemente hasta el inning final, los New York Yankees se anotaron su sexto triunfo consecutivo de la temporada sobre los White Sox hoy, con score de diez por tres.

Cuatro de los ocho hits de los Sox contra Ruffing, le fueron bateados en el noveno, cuando anotaron todas sus carreras. Ruffing ponchó a cuatro bateadores.

Garland Braxton, que comenzó por los Sox, fué sacado del box en el sexto. Babe Ruth ayudó al triunfo de su club cuando disparó su décimoquinto home run del año dentro de las gradas del right field.

		C.	H.	E.
New York	001 204 210—	10	13	1
Chicago	000 000 003—	3	8	1

Baterías: Ruffing y Perkins. — Braxton, Morre y Tate.

ESTAN SATISFECHOS DE LA NUEVA PELOTA EN LA LIGA NACIONAL

NUEVA YORK, junio 24. AP. En el mitin celebrado hoy aquí, la Liga Nacional dió a la nueva bola y al anti-sacrifice su sello de aprobación. En contra de los reportes, se mostraron más fuertes en favor de la llamada «bola muerta» que cuando fué adoptada la pelota.

«Desde nuestro punto de vista, la nueva bola ha demostrado ser un verdadero éxito», declaró el presidente de la Liga, John A. Heydler. «Ha cortado el batting average, pero nos ha proporcionado mejores y mas reñidos juegos. WHemos tenido excelentes entradas»

SPORTS **DIARIO DE LA MARINA** SPORTS

AÑO IC — LA HABANA, JUEVES, 25 DE JUNIO DE 1931 — PAGINA TRECE

Después de Ganar el Primer Juego Los Gigantes Perdieron el 2do. en el Noveno

DOS JONRONES DE GOOSE GOSLIN EN CONTRA DEL FILA

Estos batazos ayudaron a derrota a los leaders de la Liga Americana 6 por 5

ST. LOUIS, junio 24. (AP).—Los Browns, ayudados por el efectivo pitching de Wallace Hebert, joven lanzador zurdo, se apuntaron su segundo triunfo consecutivo sobre los Athletics del Filadelfia, ganándoles el tercer juego de la serie, 6 por cinco.

Contribuyó mucho a la victoria Goose Goslin con dos home runs, noveno y décimo que batea en esta temporada. Kress también conectó un cuadrangular para el St. Louis y Haas uno para el Filadelfia.

Los A-s, sin embargo, no perdieron terreno en la lucha por el pennant, ya que los Senadores, runner-ups, sucumbieron a manos del Detroit.

Walberg y Rommel pitchearon por los Campeones.

PHILADELPHIA

	V.	C.	H.	O.	A.	E
Bishop, 2b	5	2	2	2	4	0
Haas, cf	5	1	3	2	0	0
Cochrane, c	5	0	0	1	0	0
Simmons, lf	4	1	1	2	0	0
Foxx, 1b	4	0	1	11	0	0
Miller, rf	4	0	1	2	0	0
Dykes, 3b	3	0	1	2	3	1
Boley, ss	4	1	1	2	3	1
Walberg, p	1	0	0	0	0	0
Rommel p	2	0	0	0	1	0
Totales	37	5	10	24	11	2

ST LOUIS

	V.	C.	H.	O.	A.	E.
Schulte, cf	3	0	0	7	0	0
Melillo, 2b	4	1	1	1	3	0
Goslin, lf	4	2	2	2	0	1
Kress, 3b	4	2	2	0	0	0
Ferrell, c	4	1	2	3	2	0
Bettencourt, rf	4	0	1	2	0	0
Burns, 1b	4	0	1	8	0	0
Levey, ss	4	0	2	4	4	1
Hebert, p	4	0	0	0	0	0
Totales	35	6	11	27	9	2

Anotación por entradas

Philadelphia	201 000 200—5
St. Louis	200 220 00x—6

Sumario

Empujadores: Goslin 3; Kress; Ferrell; Levey; Haas 2; Cochrane; Foxx. Two base hits: Melillo; Ferrell; Kress; Bishop; Miller; Dykes. Home runs: Haas; Gaslin 2; Kress. Double plays: Melillo a Levey a Burns; Bishop a Boley a Foxx Dykes a Bishop a Foxx. Quedados en bases: Philadelphia 7; St Louis 6. Bases por bolas: Hebert 2; Walberg 1. Struck outs: Hebert 2; Walberg 1. Hits: a Walberg 11 en 5 innings; a Rommel 0 en 3. Pitcher derrotado: Walberg. Umpires: Moriarty y Owens. Tiempo: 1.46.

HOME RUN LEADERS

HOME RUNS DE AYER

Watkins, Cardenales	3
Goslin, Browns	2
Hornsby, Cubs	1
Grantham, Piratas	1
Suhr, Piratas	1
Allen, Giants	1
Vergez, Giants	1
Ott, Giants	1
Bluege, Senators	1
Kress, Browns	1
Haas, Athletics	1
O-Doul, Robins	1
Ruth, Yankees	1
LOS LEADERS	
Klein, Phillies	18
Gehrig, Yankees	16
Ruth, Yankees	15
Foxx, Athletics	13
Hornsby, Cubs	12
Bartett, Phillies	11
Simmons, Athletics	10
Goslin, Browns	10
TOTALES POR LIGAS	
Americana	229
Nacional	221
Total	450

En esa entrada los Oseznos hicieron media docena de carreras y sacaron de la nevera un juego a los Gigantes. El inicial sirvió para que Carl Hubbell se luciera en el pitching. Notas

NUEVA YORK, junio 24. AP.—El base ball saltó de lo sublime a lo ridículo hoy en Polo Grounds al dividir los Gigantes un double header con los Cubs de Chicago, ganando el primero 2 por 0 para perder luego el segundo match 14 por 10.

Carl Hubbell pitcheó brillantemente en el inicial, dejando a los Cubs en dos hits y ponchando a nueve. Los Gigantes sacaron el mejor partido a sus cinco hits contra Smith y Root, metiendo Ethan Allen un home run.

El segundo juego fué una batalla de bateadores de principio a fin, participando nueve pitchers del encuentro. Los Cubs tomaron una buena delantera anotando siete carreras en el segundo inning sólo para ver cómo los Gigantes se les iban delante en el cuarto con seis anotaciones. El match se decidió en el noveno, cuando los visitantes pisaron la goma seis veces más. Hornsby pegó su duodécimo home run de la temporada y Vergez y Ott de los Gigantes también jonronearon.

PRIMER JUEGO

CHICAGO

	V.	C.	H.	O.	A.	E.
Cuyler, rf	4	0	1	3	0	0
Enblish ss	3	0	0	1	2	0
Hornsby, 2a	4	0	0	1	0	0
Stephenson lf	3	0	0	2	0	0
Wilson, cf	3	0	0	2	0	0
Hartnett, c	3	0	0	4	1	0
Grimm, 1a	3	0	0	12	0	0
Jurges, 3a	3	0	1	0	6	0
Smith, p	2	0	0	0	2	0
D. Taylor, x	1	0	0	0	0	0
Root, p	0	0	0	0	0	0
Totales	29	0	2	24	12	0

NEW YORK

	V.	C.	H.	O.	A.	E.
Allen, lf	4	1	2	3	0	0
Marshall, 2a	3	0	0	1	1	0
Lindstrom, rf	3	0	0	0	0	0
Terry 1a	3	0	1	6	0	0
O. H. cf	3	0	0	6	0	0
Jackson, ss	3	0	0	0	1	1
Vergez, 3a	3	0	1	2	2	0
O'Farrell, c	3	0	0	9	0	0
Hubbell, p	3	1	1	0	1	0
Totales	28	2	5	27	5	1

Anotación por entradas:

Chicago	000 000 000—0
New York	000 101 00x—2

Sumario:

Home runs: Allen. Two base hits: Vergez, Hubbell. Sacrifice hits: English. Carreras producidas por los bateadores: Allen 1, Lindstrom 1. Double plays: Hartnett a English Struck outs: Smith 2, Hubbell 9, Root 0. Bases por bolas: Smith 0, Hubbell 1, Root 0. Tiempo: una hora 42 minutos. Umpires: Scott, Klem y Stark. Observaciones: x bateó por Smith en el 8o. Perdió Smith.

Segundo juego:

		C.	H.	E.
Chicago	170 000 006—	14	15	2
New York	211 600 000—	10	11	1

Baterías: Bush, Malone, Root, Teachout y Hemsley, Hartnett.—Fitzsimmns, Morrell, Chaplin, Heving, Walker y Hogan.

WATKINS BATEO 3 JONRONES EN EL SEGUNDO DESAFIO

Y los Cardenales vencieron en el double header a los Phillies con score de 4x2

FILADELFIA, junio 24. AP.—El St. Louis ganó los dos juegos de un double header hoy contra el Filadelfia con scores de 4 por 2 en cada encuentro.

George Watkins, right fielder de los Cardenales, metió tres home runs en el segundo encuentro. Empujó todas las carreras de su club, anotando Frisch delante de él en uno de los homers. Dos los bateó contra Collins y uno contra Jim Elliott.

ST. LOUIS

	V.	C.	H.	A.	O.	E
Martin cf	3	0	0	4	0	0
Frish 2a	3	1	0	1	2	0
Watkins rf	4	1	1	2	0	0
Bottomley 1a	3	1	1	12	0	0
Orsatti lf	4	0	1	1	0	0
Adams 3a	3	0	1	0	1	0
Wilson c	4	1	2	6	1	0
Gelbert ss	4	0	1	1	0	0
Hallahan p	2	0	0	0	3	0
J. Collins 1	1	0	0	0	0	0
Lindsey p	1	0	0	0	2	0
High 3a 2	1	0	0	0	0	0
Totales	33	4	7	27	9	0

1 bateó por Hallahan en el 8o.
2 bateó por Adams en el 9o.

PHILLIES

	V.	C.	H.	A.	O.	E.
Brickell cf	4	1	1	5	1	0
Bartell ss	4	0	2	5	5	0
Klein lf	3	0	0	0	0	0
Whitney 3a	4	0	1	0	1	0
Davis c	4	0	1	5	3	0
Hurst 1a	4	0	0	10	2	0
Lee rf	3	0	0	0	0	0
Mallon 2a	3	1	1	2	1	0
Benge p	3	0	0	0	0	0
Fallestine p	0	0	0	0	0	0
H. Elliot p	0	0	0	0	0	0
Wullingham 3	0	0	0	0	0	0
McCurdy 4	0	0	0	0	0	0
Totales	32	2	6	27	13	0

3 bateó por Lee en el 9o.
4 corrió por Davis en el 9o.

Anotación por entradas

St. Louis	001 000 003—4
Phillies	100 010 000—2

SUMARIO

Empujadores: Whitney, Hallahan, Bartell, Bootomley, Orsatti. Hign Two base hits: Wilson, Bartell, Orsatti. Quedados en bases: St. Louis 5. Phillies 5. Struck out: Hallahan 2; Benge 4. Wild pitcher: Hallahan. Umpires: Donnelly y Quigley. Tiempo: 1.57. Concurrencia: 5.000.

Segundo juego:

		C.	H.	E.
St. Louis	000 201 001—	4	7	0
Filadelfia	000 200 000—	2	5	1

Baterías: Rhem y Mancuso.—Collins, Elliott y McCurdy.

SI GANA STRIBLING EL BOXEO CONOCERA UN GRAN CAMPEON

Al dar los toques finales para su bout del día 3 no tiene una marca en su cara

Por Edward J. Neil

GEUGA LAKE, Ohio, junio 24. AP—Hubo un Dempsey, el «colorista», el dinámico, el único; un Tunney, estudiante; y ahora un Schmeling alemán, primer europeo que conquista el campeonato heavy weight del mundo.

Y si Bill Stribling reconquista para América el título, en la próxima noche del 3 de julio, en el Stadium Municipal de Cleveland, el boxeo conocerá otro monarca tan extraordinario y de tipo tan disimil como los anteriormente nombrados.

Cuenta 26 abriles este joven sureño que peleó por el campeonato light heavy, con Mike McTigue, mientras se hallaba estudiando en un High School de Macon Ga. Ha tenido mas peleas que ningún otro heavy weight en toda la historia del ring, 297 en total, con 127 ganadas por k. o.

Aun hoy, al dar los toques finales a su preparación para la gran batalla, no tiene una sola marca en su moreno rostro y luce como un colegial junior en un training camp de foot ball.

Pesa 188 libras y su trabajo del ring está casi finalizado. Se entrenará mañana jueves, el sábado y el domingo por la noche.

JOHNNY RIVERO CONTRA TONY GALETO EN UNO DE LOS PRELIMINARES

CLEVELAND, junio 24. AP.—Johnny Risko, heavy weight de Cleveland, se enfrentará a Tony Galento, de Orange, N. J., en un semifinal a ocho rounds, despues del combate de Schmeling-Stribling, el día 3 de julio en Cleveland.

ANUNCIESE EN EL Diario de la Marina

POCO ENTUSIASMO PARA EL PARTIDO FINAL DE FUTBOL

El equipo Campeón de Stgo. de Cuba es superior al de Camaguey. Probable line-up

CAMAGUEY, junio 24. Por radio Se advierte poco entusiasmo para el match del domingo entre los equipos de Camagüey y Santiago de Cuba, partido eliminatorio del cual saldrá el vencedor que se ha de enfrentar con los campeones de la Habana, en opción al Campeonato Nacional de 1932. Aquí hay la impresión de que los orientales, que son los actuales campeones nacionales, no tendrán dificultad alguna para vencer al once de la Juventud Asturiana, campeón de aquí.

La probable alineación del equipo camagüeyano será la siguiente:

Rocha, Torredemez, Marino, Elizondo, Paros, Rodríguez, Borrazas, Pucio, Espinosa, Ramírez y Pacucho.

Suplentes: Muñoz y Madrid.

Estuve hablando con el equipo. Cotelo quien estima descontado el triunfo del Deportivo Español de Santiago de Cuba, pero hace constar que para ello los orientales tendrán que rendir buena labor, pues no son tan mansas las palomitas como parecen.

TEJERA,
Corersponsal especial.

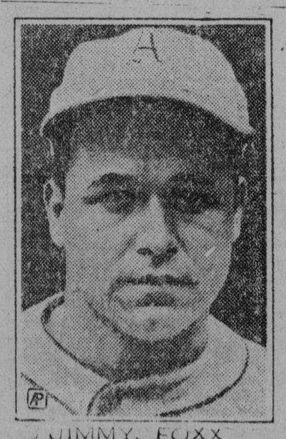

JIMMY FOXX

MISS COLLETT SE CASO

GREENWICH, junio 24. AP. Miss Glenna Collett, cinco veces campeona nacional de Golf, se casó hoy con Edwin H. Vare Jr., de Filadelfia.

NATIE BROWN DIO UNA BUENA BATIDA A MAX SCHMELING

Es al segunda que e suenan en dos días al teutón en el campo de entrenamiento

CONNEAUT LAKE PARK, junio 24. AP. — Mr. Yussel Jacobs, manager de Max Schmeling, de pie al borde del ring, presenció hoy como el campeón heavy weight del mundo recibía otra buena paliza de manos de Natie Brown, heavy weight de San Francisco, segunda que le propinan en dos días.

Brown, un experimentado y poco cansado guerrero, se enfrentó a Schmeling por espacio de dos rounds y le pegó al poseedor del título como quiso, por todo el cuerpo, cual si se tratara de un preliminarista malo. Conectó al campeón con hooks izquierdos a la quijada, hooks al cuerpo y derechas cruzadas a la cabeza, mientras Schmeling, con mirada ansiosa y sorprendida, recibía todo el castigo. Schmeling, sin embargo, tuvo éxito al desembarcar en la quijada de Brown un par de rectas con la derecha que disminuyeron la velocidad del hombre.

Jacobs pareció poco afectado por la paliza que le dieron al campeon. Explicó que Schmeling no estaba demostrando en las prácticas todo su valor.

LA PELEA DE ESTA NOCHE

Torito de Matadero vs. Expreso de Fargo

NUEVA YORK, junio 24. AP.—Dos fuertes pegadores se enfrentan mañana por la noche en el Madison Square Garden, cuando Justo Suarez, aspirante argentino al campeonato light weight, que posee ahora Tony Canzoneri, se enfrente con Billy Petrolle, el «Expreso de Fargo», en un bout a diez rounds.

Desde su primera campaña en Norte América—en la cual impresionó con su habilidad boxística—Suárez ha desarrollado un gran punch, aseguran sus admiradores. Si puede poner a Petrolle horizontal mañana por la [illegible] y mantenerlo en dicha posición, habrá ganado un chance para batirse por el título de Tony. Lo mismo hay que decir para Petrolle, considerado ahora el primer contendiente americano para la corona de Canzoneri. Los compatriotas de Suárez están observando de cerca su segunda aparición en los rings yankees, con gran interés. Entre 50 y 60 mil pesos se gastarán mañana en la trasmisión por onda corta de esta pelea y «La Nación», primer periódico de Buenos Aires, tendrá un hilo directo desde el ring side.

LAVERNE FATOR SE ANOTO SU TRIUNFO NUMERO 1,000 AYER

Cuando llevó a Blind Bowboy primero a la varilla oyó una gran salva de los fanáticos

NUEVA YORK, junio 24. AP. Laverne Fator, generalmente considerado como el primer jockey de America, logró hoy la máxima ambicion de su vida, cuando llevó triunfal a la meta su ganador número 1.000 en la tercera carrera de Aqueduct.

Cuando llevó a Blind Bowboy de E. R. Bradley, delante ante la varilla, escuchó tantos aplausos como raras veces se han prodigado en un track metropolitano. Estuvo cerca de pasar la marca de su ideal, cuando acabó segundo con Barometer, de Bradley, en la quinta carrera.

Durante el curso de su brillante carrera, Fator ha tenido 4.369 montas de las cuales ha ganado 1.000, ha terminado segundo 750 veces y tercero 640, quedando fuera del dinero solamente en 1.975.

Fator, ganó por vez primera prominencia en la Habana, pero su exito fué cuestión de horas, tan pronto comenzó a correr en los tracks metropolitanos, bajo la dirección del desaparecido Sam Hilldreth, trainer del Rancocas Stables, propiedad de Harry F. Sinclair.

MICKEY COCHRANE

GENE TUNNEY CREE QUE STRIBLING LE GANARA AL ALEMAN

Ayer llegó a Ohio el que fué campeón a sembrar un árbol y saludar a los amigos

COLUMBUS, Ohio, junio 25 (AP) Gene Tunney llegó hoy a Ohio para plantar un árbol, ver a unos cuantos amigos, ante de observar a los golfistas profesionales en acción y hablar un poco de boxeo.

Cree que Stribbling acabará con Max Schmeling en Cleveland, la noche del 3 de julio, cuando luchen 15 rounds por el campeonato mundial que Tunney dejó vacante hace tres años.

Gene espera estar junto al ring y confía en que será un «affaire» decisivo, sin fiascos como han venido manchando el negocio de los heavy weights desde 1928.

«Stribbling debe ganar por su velocidad, mayor experiencia y habilidad», remarcó el hombre que estuvo considerado como uno de los mejores pesos completos.

«Schmeling es fuerte. La distancia le puede favorecer. Ya he dicho que ha desarrollado un buen golpe corto, pero de lo que he podido observar directamente, el alemán tiene aún mucho que aprender. Será un duelo a muerte, estoy seguro y esto puede serle favorable».

Las ideas de Tunney sobre el boxeo han cambiado desde que se retiró. Ahora cree que el sport que le dió fama y dinero, en lugar de ser mejorado por los que dentro de el se hallan, ha sido explotado.

La elevación de Stribbling al pináculo de los heavies, cree Gene, puede ayudar a revivir el interes en esta división por el boxeo. El excampeón no considera a Jack Sharkey o Carnera como poseedores de calibre para discutir el título. Opina que Sharkey ha perido su chance para convertirse en campeón y que Carnera no es un peleador en todo el sentido de la palabra.

Ganaron Los Tigres

Brown después de flanquear en el primer acto estuvo fuerte hasta el 8o. inning

DETROIT, junio 24. (AP).—Un rally en el octavo inning, durante el cual anotaron cuatro carreras, permitió a los Tigres del Detroit anotarse una victoria de 7 por 5 sobre el Washington en el tercer juego de la serie.

Whitehill pitcheó por el Detroit, permitiendo 12 hits y dando tres bases por bolas. Brown, que comenzo por el Washington, demostró buena forma, excepto en el primero y octavo innings. En el primero el Detroit anotó tres carreras por medio de tres singles y una mofa por Harris.

Hayworth soltó un single que metió en home a Mc Manus para la carrera final.

		C.	H.	E.
Washington	110 020 100	5	12	1
Detroit	300 000 04x	7	8	3

BATERIAS: Brown, Hadley y Spencer. Whitehill y Hayworth.

BIG SIX

(LOS SEIS GRANDES)

Después de un lapso de 24 horas, Babe Ruth, de los Yankees, volvio a primer lugar entre los bateadores de las Mayores, pegando su decimoquinto home run de la season y un single en cuatro viajes al plate contra los White Sox. Eddie Morgan, slugger del Cleveland, cayo al segundo puesto con una marca de 379 cuando quedó sin dar hit en cuatro excursiones al home. Charley Grimm, de los Cubs tomo otra vez el segundo puesto entre los bateadores de la Nacional cuando conectó de hit tres veces en siete intentos contra los Gigantes. Los leaders son:

	J.	V.	C.	H.	Ave.
Ruth, Yankees	50	177	50	69	390
Morgan, Indians	43	153	32	58	379
Simmons, Ath	60	243	54	91	375
Hendrick, Reds	47	179	27	67	374
Grimm, Cubs	55	195	26	70	359
Terry, Giants	59	239	47	85	356

RESULTADOS DE LOS JUEGOS DE AYER

LIGA NACIONAL

New York 2; Chicago 0.
Chicago 14; New York 10.
Brooklyn 6; Pittsburgh 4.
Brooklyn 5; Pittsburgh 3.
Cincinnati 8; Boston 5.
Boston 11; Cincinnati 6.
San Luis 4; Filadelfia 4.
San Luis 4; Filadelfia 2.

LIGA AMERICANA

New York 10; Chicago 3.
Detroit 7; Washington 5.
Boston 7; Cleveland 3.
San Luis 6; Filadelfia 5.

ESTADO DE LOS CLUBS EN AMBAS LIGAS

LIGA NACIONAL

Clubs	G	P.	Ave.
San Luis	39	20	661
New York	35	23	603
Chicago	34	25	576
Brooklyn	31	30	508
Boston	31	31	500
Filadelfia	25	33	431
Pittsburgh	23	36	390
Cincinnati	22	41	349

LIGA AMERICANA

Clubs	G.	P.	Ave
Filadelfia	44	16	733
Washington	43	20	683
New York	31	25	554
Cleveland	30	31	492
Boston	23	34	40[illegible]
Detroit	24	39	381
San Luis	22	36	379
Chicago	20	36	357

JUEGOS SEÑALADOS PARA HOY

LIGA NACIONAL

Chicago en New York.
Cincinnati en Boston.
San Luis en Philadelphia.
Pittsburgh en Brooklyn

LIGA AMERICANA

Philadelphia en St. Luis (2).
New York en Chicago (2).
Washington en Detroit.
Boston en Cleveland.

LAS CARRERAS DE LOS CLUBS AL DIA

LIGA NACIONAL

Clubs	L.	M.	M.	J.	V.	Total
Chicago	11	x	14			25
Cincinnati	x	10	14			24
Boston	x	4	16			20
New York	4	x	12			16
Brooklyn	3	x	11			14
San Luis	3	x	8			11
Filadelfia	7	x	4			11
Pittsburgh	2	x	7			9
Totales	30	14	86			130

LIGA AMERICANA

Clubs	L.	M.	M.	J.	V.	Total
New York	10	17	10			37
Cleveland	x	23	3			26
San Luis	14	5	6			25
Chicago	8	10	3			21
Washington	x	14	5			19
Filadelfia	2	7	5			14
Boston	7	0	7			14
Detroit	2	3	7			12
Totales	43	79	46			168

M.E.C.D. 2016

Anuncios Clasificados de Ultima Hora

ALQUILERES

A-1. Habana.

ALQUILO $45.00 Concordia 179 altos, sala, gran comedor, cuatro cuartos, baño, gran pasillo, propia para alquilar habitaciones. Informes, La Moda, Neptuno y Galiano A-4454.
A1 26355 24-29 Junio

SE ALQUILAN bajos Escobar 70, sala, comedor, dos cuartes, baño intercalado, cocina de gas. La llave en el tercer piso. Informan A-1689.
A1 26357 24-27 Junio

SE ALQUILAN los bajos de la casa de Malecón 54 entre Galiano y San Nicolás, compuestos de sala, comedor seis habitaciones, baño y servicio de criados. Informa Ramón Planiol Desagüe 62 teléfono U-4985.
A1 26351 24-4 Julio

SE ALQUILA un piso alto en Zulueta 38 entre Monte y Dragones, compuesto de sala, saleta, cuatro habitaciones, baño intercalado, comedor al fondo, cuarto y servicio de criados. Informa R. Planiol, Desagüe 62, teléfono U-4985.
A1 26352 24-4 Julio

ALQUILO pisito muy lindo en lo más céntrico de la ciudad, Villegas 30, sala, comedor, 3 habitaciones, cuarto baño intercalado, cocina al fondo, 50 pesos mensuales. Se exigen referencias. Informes: Vidriera tabacos enfrente.
A1 26347 24-29 Junio

ALEJANDRO Ramírez 4 entre Jesús del Monte y Omoa, alquilo casas modernas, independientes, interiores con luz, desde $16. Sala, dos cuartos, baño, cocina, patio. Llaves la misma. Informes, M-1241.
A1 26399 24 jn 27

CASTILLO 62 entre San Ramón y Vigía. Alquilo modernas, ventiladas habitaciones con luz y cocina, desde $5. Llaves, el encargado.
A1 26403 24 jn 27

PASEO DE MARTI No. 66

Se alquilan los amplios altos de esta casa, propios como para oficinas, sociedad, comisionistas, etc. Para más informes, M. Rico, S. Miguel 9, teléfono M-200, quien mostrará el plano de dichos altos.
A1 C6389 24 jn 28

A 25 y 43 pesos, alquilo dos pisos altos, modernos, frescos, Figuras 37, entre Monte y Tenerife, sala, dos y cuatro cuartos, baño lujoso intercalado con calentador, comedor, cocina gas y servicio criados. Nunca falta agua. Llaves, bodega Figuras y Tenerife. Informan, A-1320, F-5163.
A1 26372 24 jn 26

SE ALQUILA la casa Maloja 132, altos, compuesta de sala, comedor, baño intercalado, tres habitaciones, toda de cielo raso, servicio de criados. Módico precio, a media cuadra de Belascoaín. La llave en la carpintería de enfrente. Informan, Aguila 94, teléfono A-3940.
A1 26373 24 jun 29

EN ZANJA 54, esquina a Lealtad, se alquila un primer piso, casa moderna, precio, 35 pesos. Informes, teléfono M-6202, llave, bodega.
A1 26370 24 jun 26

ALQUILO, Estrella entre Xifré y Plasencia, altos del Centro Escolar José María Zayas, frente al Hospital Municipal, sala, comedor, cuatro cuartos criados, doble servicio, precio, $30. Informan, M-9935.
A1 26377 24 jun 26

PRADO 107; se alquilan los pisos principal y segundo, juntos o separados. Se compone cada uno de sala, recibidor, ocho habitaciones amplias, baño, hall, comedor y cocina; propios para asociación o club; se admiten proposiciones. La llave en Empedrado 16. Informan, bufete de Arellano, M-3926.
A1 25669 20 jul 4

ALQUILO casa moderna, a dos cuadras de la Calzada J. del Monte. Sala, saleta, tres habitaciones, baño intercalado, cocina, patio, 25 pesos. San Luis 23 entre Quiroga y Remedios.
A1 26392 24 jn 27

NEPTUNO 107, altos, entre Campanario y Perseverancia. Sala con tres balcones, comedor al fondo, baño intercalado completo, con agua caliente, cocina de gas, 4 cuartos grandes, cuarto y baño para criados. Llave e informes en la misma.
A1 26387 24 jn 30

ALQUILO dos casas: San José 51, principal, cerca Campanario. Sala, hall, 214, baño, comedor, 37 pesos, llave encargado. San Benigno 59, cerca Correa. Sala, 5¼, comedor, moderna, 32 pesos. Llave en la misma. Informes, Aguiar 68. M-7785.
A1 26388 24 jn 26

PERSEVERANCIA 34 B, acera sombra, casa nueva, planta baja y segundo alto. Bajos: recibidor, sala, comedor al fondo, tres habitaciones, lujoso baño intercalado, cuarto criado con baño, patio decorado azulejos. Segundo alto: igual distribución, galería persianas. Llaves en la misma. Informes, teléfono A-6318. O-Reilly 19.
A1 26383 24 jn 27

CHACON 26, bajos, sala, comedor, tres habitaciones, baño. Unicamente familia moralidad. Llaves e informes teléfono A-6318 O-Reilly 19.
A1 26384 24 jn 27

SE ALQUILAN altos y bajos de Oquendo 36 esquina a Pocito. Sala, comedor y tres habitaciones. Informan en la bodega.
A1 26385 24 jn 29

O-REILLY 82, ESQ. VILLEGAS

Se alquila el primer piso, la llave en los bajos. Telf. 1-3407.
A1 26245 24 jn 27

32-GRANDES—30—REBAJAS-28

Casas completas 2, 3 dormitorios, baño intercalado, otros criados. Todas. ¡Fíjese!, tres salidas independientes por sala, calle, comedor y cocina. Su familia: lo mejor del Vedado. Su oficina: 10 minutos. Moderno Edificio Maine Apartments. Por tranvía, M esquina 15.
A1 6390 24 jun 9

VIGIA 11 entre Castillo y Fernandina, alquilo casas modernas, interiores, independientes, desde $16. Sala, comedor, dos cuartos, baño, cocina, llaves, la misma. M-1241.
A1 26402 24 jn 27

AGUIAR 112 entre Amargura y Teniente Rey. Se alquilan, primero y segundo piso, sala, saleta, cinco cuartos, hall, cuarto de baño, comedor, cocina cuarto de criados y servicio. Informan, U-1564.
A1 26407 24 jn 30

ALQUILERES

SE ALQUILA Villegas 41 primer piso Egido 107 bajos. Informan teléfono A-5644.
A1 26304 24-27 Junio

VILLEGAS 114 bajos, entre Muralla y Sol, sala, saleta, comedor, cuatro cuartos, baño y cocina. Precio $40.00 Las llaves Tintorería de enfrente. Informes: F-2522.
A1 26348 24-28 Junio

LINDERO 24 entre Díaz Blanco y Clavel, una cuadra Cuatro Caminos. Alquilo casa moderna, interior, independiente, con luz, $12. Sala, comedor, cuarto, baño, cocina, patio. Llaves la misma. M-1241.
A1 26398 24 jun 27

A-2. Vedado y Príncipe.

SE ALQUILA Vedado calle 1 número 6, casi esquina a Calzada, portal, sala, comedor, dos cuartos, cocina y servicios. La llave en la misma. Informan A-1689.
A2 26358 24-26 Junio

BAÑOS 10-A, bajos, Se alquilan en 70 pesos, cuatro dormitorios, acabados de reedificar. A-7625, de 3 a 5.
A2 26359 24-27 Junio

ALQUILO moderna casa de altos, bien situada, 4 habitaciones, sala, hall, cuarto servicio de criados, dos cuadras de colegio La Salle, Calle D. número 167, 17 y 19 Vedado.
A2 26349 24-27 Junio

VEDADO, 19 entre J. y K. sola planta, ocho cuartos, tres baños, garage, hall, gran comedor, pantry, cocina, hermoso patio, frutales, jardín, $110. A-6537.
A2 26288 24-27 Junio

COCINERO y repostero joven español sin pretensiones desea colocarse en casa particular, hace helados, tiene buenas referencias. Informan: Animas 90 primer piso, Telf. A-5524
A2 26299 24-26 Junio

10 y 19, VEDADO, residencia moderna aislada, muy fresca, propia para familia o legación, todo confort, jardines, garage, cinco habitaciones, tres baños lujo, portales, sala, comedor, despacho, próximo a desocuparse, puede verse. Informes, M-2863, F-2124.
A2 25583 19 jul 4

VEDADO, calle 21 número 502 (12 y 14), alquilo altos modernos, muy frescos, cómodos y baratos, cuatro cuartos, sala, saleta, un gran comedor, dos escaleras, no hay nada más cómodo. Informes en 12 número 138, Saavedra.
A2 26363 24 jun 29

ALQUILO, $60. Calle 23 número 253, Vedado, hermosos altos, después del 30 actual. Pueden verse desde hoy de 1 a 6 p. m. Informa, Juan Vázquez, café, Zulueta 71. Telf. M-3736.
A2 26364 24 jun 28

SE ALQUILA

La planta baja de la casa calle 19 número 405 entre 4 y 6, Vedado, compuesta de portal, recibidor, sala, seis cuartos, dos baños, dos cuartos de criados, garage y cuarto de chófer. La llave en los altos. Informa, señor Cueto, Aguiar número 86, teléfono M-7941, precio, $80.
A2 26365 24 jun 1

ALTOS LUJOSOS

Baratos, con sala, saleta, comedor, 5 cuartos, dos baños elegantísimos cuarto y servicio criados, pérgola y terraza cerca de 20 metros de extensión; propios para dos familias. Vetlos es apreciar lo bonito y elegante que son. Calle Novena número 14 D. entre H e I, Vedado.
A2 26394 24 jn 27

A-4. Marianao y sus Repartos

ALQUILO REPARTO LA SIERRA, Casa en 5, entre 6 y 8, Tres habitaciones, garage y cuarto de criados, una cuadra tranvía, próxima al Colegio Ursulinas, Agua abundante. Informan: Teléfono FO-1423.
A-4 26267 24-26 junio

A-5. J. del Monte y Víbora

ALQUILO el hermoso chalet de Avenida de Acosta esquina a San Andrés, rodeado de jardín y compuesto de sala, recibidor, ocho habitaciones, dos baños, comedor, cocina y servicio de criados. Informan, teléfono A-1882, Campanario número 214.
A5 26250 23-27 Junio

SE ALQUILA

Diez de Octubre número 71 y 73, dos altos, a dos cuadras de Esquina de Tejas, con terraza, sala, comedor, y tres habitaciones, doble servicio con agua caliente, cocina de gas, precio treinta y cinco pesos. Informan, calle San Nicolás, teléfono A-4635.
A5 26222 23-29 Junio

A UNA cuadra de Toyo alquilo casita recién construída, de sala, cuarto, baño intercalado, cocina y patio, Dolores 21 entre San Leonardo y Enamorados, precio $18.
A5 26344 24-27 Junio

SE ALQUILA en $40.00 la bonita casa calle Octava número 37 entre Milagros y Avenida de Acosta, con sala, saleta, cuatro cuartos de familia, dos de criados, comedor, baño completo, cocina con calentador, garage y servicios de criados, a una cuadra del parque de Lawton. Informan, Telfs: F-1321 y M-1382.
A5 26285 24-30 Junio

SE ALQUILA la esquina de fraile de Juan Delgado y Milagros, compuesta de portal, saleta, sala cerrada de cristales, hall, 4 cuartos, comedor, dos garages, rodeada de jardines y parque inglés al fondo. Telf. I-3601.
A5 26381 24 jn 30

A-6. Concha y Luyanó

SANTA Ana 26, entre Atarés y Acierto, mampostería, portal, sala, comedor, cuatro habitaciones, baño intercalado, $28. Llave, bodega esquina Atarés. Informes, Salud 34, teléfono A-6682.
A6 26375 24 jn 29

A-7. Sto. Suárez y Mendoza.

ALQUILO hermosos altos, San Indalecio 15, frente arque de Santos Suárez, Jesús del Monte, Terraza, sala, comedor, 7 cuartos, cuatro baños modernos completos. Informan, M-9935. $70.
A7 26366 24 jn 26

B-1. Casas-Apartamentos.

SE ALQUILA una accesoria en Campanario y San Miguel, muy fresca, con su puerta y ventana a la calle e independiente.
B3 26390 24 jn 27

ALQUILERES

ALQUILO dos espléndidos apartamentos con balcón a la calle, en $15 y $18, habitaciones interiores con lavabo de agua corriente, desde $10. Animas 147 altos y bajos. U-7751
B1 26257 23-2 Julio

EDIFICIO LOPEZ

Calle 9o. número 16 entre H e I, Vedado

Apartamentos modernos, ventilados, sala, dos habitaciones, comedor, baño completo, cocina, patios, distinción, tranquilidad, elegancia, precios módicos.
B1 26393 24 jn 27

B-2. Locales y Naves.

SE ALQUILAN naves de todos tamaños en distintos puntos de la Habana, propias para industria o depósitos. Informan Ramón Planiol, Desagüe 62 teléfono U-4985.
B2 26350 24-4 Julio

B-3 Departamentos

APARTAMENTO moderno, 14 número 494 entre 12 y 14. Portal, sala, tres habitaciones, baño intercalado, cuarto de criado. Informan, 17 y Baños. Telf. F-5557.
B3 26374 24 jul 6

EDIFICIO MENENDEZ

Virtudes y Escobar, alquilo hermoso piso baratísimo, sala, comedor, 4 habitaciones, baño intercalado, gas, cuarto y servicio criados, llave en el café y bodega, Gervasio y Virtudes.
B1 26332 24 jul 2

EDIFICIO 8 pisos, de apartamentos. 6 esquina 11, Vedado, con y sin muebles. Excelente comida, a precio bajo su costo normal. El edificio no especula con la comida. F-6141.
B3 26406 24 jn 29

APARTAMENTOS con o sin muebles, todas las comodidades en casa de un hombre solo del comercio, lugar céntrico. Informan, A-5446.
B3 26405 24 jn 29

FLORES y San Bernardino. Alquilo moderno, ventilado departamento con luz, compuesto de tres aposentos. $8. Llaves, la encargada. M-1241.
B3 26400 24 jn 27

B-4. Habitaciones

BUENA habitación con baño completo y luz, propia para hombres solos o matrimonio sin niños, se alquila en los altos de la moderna casa calle 10 número 15, esquina a 13, Vedado. Informan, en la misma, de ocho a doce y de dos a seis.
B4 26346 24-27 Junio

AYESTERAN 12 entre Bruzón y Desagüe, alquilo hermosas, ventiladas habitaciones con luz, $8. Llaves, encargado. M-1241.
B4 26401 24 jn 27

O-REILLY 13 entre Cuba y Obrapía, alquilo hermosas, ventiladas habitaciones interiores y con balcón a la calle, con luz, desde $5. Llaves, la misma.
B4 26397 24 jn 27

SE SOLICITAN

S-1. Criadas y Criados.

NECESITO criada blanca de 18 a 20 años, que sepa cocinar y para limpiar, Someruelos Nº 4 2ª izquierda, con garantía, de 8 a 10.
S1 26309 24-26 Junio

SE OFRECEN

O-1. Criadas y Criados

JOVEN española desea colocarse para criada o manejadora, sabe leer y escribir, no le importa las afueras, pregunten por Lourdes, teléfono M-2464.
O1 26243 24-26 Junio

SE OFRECE muchacha española práctica en servir comedor, otra sabe coser, cortar un poco, lavar ropa fina. Ambas de buena presencia y con referencias. Telf: M-7122.
O1 26149 23-26 Junio

DESEA colocarse una joven española, para criada de manos, o manejadora, o para los quehaceres de un matrimonio, tiene buenas referencias, teléfono A-4832.
O1 26360 24-27 Junio

DESEAN colocarse dos muchachas españolas, una de criada de manos o manejadora, la otra para cocinar y limpiar o lavar, tienen referencias. Informan Telf. U-8678, Amparo.
O1 26361 24-26 Junio

MUCHACHA española desea colocarse de criada de cuartos y coser o criada de manos, es formal, desea casa de moralidad con referencias teléfono U-2303.
O1 26353 24-26 Junio

SE DESEA colocar joven española para criada o manejadora, es formal y cumplidora, tiene buenas referencias, teléfono F-5056.
O1 26369 24 jun 26

SE DESEA colocar joven española para criada de mano o cuartos, en casa de moralidad, lleva tiempo en el país y sabe cumplir con su obligación. Informan, Telf. A-3003.
O1 26371 24 jun 26

DESEA colocarse una joven española, edad 16 años, o para criada de mano, es una muchacha educada y muy trabajadora. Telf. M-9572.
O1 26382 24 jn 26

SE DESEA colocar una muchacha muy práctica en limpiar por horas y lavar, y todos los días, tiene muy buenas referencias. Telf. M-5539.
O1 26377 24 jn 26

DESEA colocarsee una española de criada de mano o para manejar un niño o de camarera, tiene referencias. Aguiar 47, teléfono A-3910.
O1 26376 24 jn 27

CRIADA de cuartos y criada cocinar y limpiar, se ofrecen. Tienen referencias. M-3070.
O1 26395 24 jn 27

SE OFRECE buena criada de mano, española, sabe servir la mesa o de manejadora, le gustan mucho los niños, tiene buenas referencias. Teléfono A-3343.
O1 26391 24 jn 26

O-2. Cocineras y Cocineros

SE OFRECE cocinera de color repostera, formal, limpia y con buenas referencias, lo mismo trabaja en Repartos. Otra criada o lavandera, teléfono: M-7122.
O2 26148 23-26 Junio

DESEAN colocarse muchachas españolas para cocinar y limpiar o para manejar y limpiar, tienen referencias. M-9578.
O2 26368 24 jun 27

SE OFRECEN

SE DESEA colocar una joven de color para cocinar o limpiar, no le importa lavar, duerme fuera, se prefiere para el Vedado; en la misma un muchacho, 15 años, para limpiar y hacer mandados. Telf. F-3038.
O2 26386 24 jn 26

SE DESEA colocar una joven española para cocinar y limpiar, tiene referencias. Telf. F-3140.
O2 26378-79 24 jn 27

COCINERA peninsular, desea colocarse de cocinera, sabe de todo, cocina a la española, criolla y francesa, y toda clase de dulces, tiene buenos informes, no duerme en la colocación. Salud 16, Telf: A-9647.
O2 26329 24-27 Junio

SE DESEA colocar una buena cocinera española, cocina criolla y española, sabe de repostería, tiene buenas referencias, Telf: A-8441.
O2 26354 24-26 Junio

O-6. Choferes

CHOFER español se ofrece para trabajar en casa particular, tiene buenas referencias. Informan, teléfono FO-1241.
O6 26380 24 jun 27

O-10 Oficinistas

TAQUIGRAFO inglés y español, mecanógrafo al atcto. Varios años práctica en Norte América, sin pretensiones. Fuentes. A-0690.
O10 26362 24 jn 26

SE VENDEN

V-2. Solares.

CASAS, vendo, verdadera ganga, calle O-Reilly, dos plantas, 150 metros, renta $140. Precio, $13,000. Concordia, cerca Belascoaín, dos plantas, moderna, 120 metros, renta, $80. Precio, $14,000. Facilidades pago. Llago cambio por otras, solares o hipotecas. Campanería, Aguiar 68, M-7785.
V2 26389 24 jn 25

SE VENDEN

TERRENO

De esquina Vemelo. En el Cerro. Muy barato, mil pesos al contado y el resto en hipoteca. Informa, Adolfo Carneado, Infanta y Ayesterán, café Almendares.
V2 26297 24 jn 27

V-4 Establecimientos

VENDO fábrica de mosaicos, 1 nave de 40x10 cuatro prensas y 12000 mosaicos, Durege entre Santa Irene y San Bernardino. Informan en la bodega.
V4 26262 24-27 Junio

REGALO MI BODEGA

Que tiene 3 mil pesos de mercancías, con mil pesos en efectivo. Informes, Suárez, Belascoaín y Figuras, café.
V4 26356 24 jn 30

BODEGA, VEDADO, EN $2,800

Sola en esquina y moderna, tiene más de existencia, libre de deudas, no pierda tiempo con cuentistas y vea este negocio. Informes en San Rafael y Oquendo, café, de 2 a 5. Alvarez.
V4 26408 24 jn 27

V-8. Instrumentos de Música.

GRAN oportunidad. Radio Spartan, solamente el 25 o.o del costo. Informan, Sol 38, primer piso, altos. Segal.
V8 26230 23-27 Junio

SE VENDE una pianola marca Stowers, se da barata. Informan, Manrique 2, esquina a San Lázaro, 5o. piso.
V8 S. F. G. 24 jn 29

ANUNCIESE Y SUSCRIBASE EN EL DIARIO DE LA MARINA

Anoche se Anunció...

(Continuación de la PRIMERA)

Mr. Whitney reconstruye el ciclo de los negocios hasta sus niveles mínimos de ahora y discute las diversas teorías que se han lanzado en relación con el fenómeno económico que está presenciando y sufriendo el mundo entero.

«En conjunto—termina diciendo mister Whitney—el consumo, no la producción, parece constituir la mayor amenaza contra la estabilidad de los nebicios.»

ELOGIOS DE WILLARD

FILADELFIA, junio 24. (AP.) Oswald Garrison Willard, director de «The Nation», y uno de los primeros liberales de los Estados Unidos, elogió hoy al presidente Hoover por haber propuesto la moratoria de un año para las deudas de guerra, agregando que el desarme total es el único preventivo de otra gran guerra.

Hablando ante la Comisión de Pennsylvania para obtener el desarme total, Willard manifestó que en su reciente viaje de ocho meses por Europa encontró a las naciones viviendo bajo la amenaza de la guerra y que ésta, con sus eventuales repercusiones en el bienestar financiero, económico y político de los Estados Unidos, es lo que ha obligado al presidente Hoover a tomar la iniciativa de moratoria, que todos deben alabar.

SESIONES CONJUNTAS DE LOS CLUB ROTARIOS DE LA HABANA Y S. DE CUBA

SANTIAGO DE CUBA, junio 24. DIARIO, Habana.

Mañana jueves se llevará a efecto el maravilloso experimento de escucharse mutuamente y al mismo tiempo, en los Clubs Rotarios de la Habana y Santiago de Cuba, los discursos de gracias a la Cuban Telephone Company por el uso de las líneas telefónicas de larga distancia.

Con ese objeto se encuentran en esta ciudad los señores Ricardo Nodarse y Luis Casas Jr., expertos enviados por la Compañía de los Teléfonos para organizar la instalación, la que se cree resultará un gran éxito.

Ambos Clubs Rotarios han combinado un programa con interesantes números que se escucharán a la vez en la capital de la República y en Santiago.

El acto comenzará a las doce y media del día.

Matías Vega

SE ALZO UN PAGADOR DE LA MUNSON LINE, CON LA SUMA DE 15.000 PESOS

MATANZAS, junio 24. DIARIO, Habana.—Habiendo sido denunciado por la Compañía Fidelity que el pagador de la Munson Line, señor Frank Acosta, hace varios días falta de esta ciudad, se constituyó en dicho lugar el Juzgado de Instrucción en compañía del Fiscal doctor Manuel de Para, quien procedió a abrir la caja, la que apareció desfalcada en cantidad que se supone ascendente a unos 15 mil pesos, pertenecientes a los fondos del retiro marítimo.

ALBERTO LOVIO, Corresponsal.

Una Joven...

(Continuación de la PRIMERA)

Aunque Ruth tiene catorce cuchilladas en el cuerpo, pruebas de que ella mató al marido en defensa propia, cosa que han corroborado varios testigos, la Audiencia de Camagüey la declaró culpable de asesinato en segundo grado, condenándola a cadena perpetua. La joven, muy rubia y muy delgada, está en cama desde hace tiempo, padeciendo los efectos de una intensa depresión nerviosa.

Toda su esperanza es que el Supremo acoja su apelación y ordene un nuevo juicio. Según su declaración, Cabra pretendía obligarla a seguir todas las vicisitudes de su vida andariega, lo cual hizo muy tirantes las relaciones conyugales. Varias veces Cabra pretendió darla muerte, pero siempre la vigilancia de la familia Kinsey, en cuya finca estaban viviendo, frustró el propósito.

El día de la tragedia, Cabra la hizo agresión en el cuarto en que ella se había refugiado. El marido portaba un puñal de caza, con el cual la hirió varias veces, antes que ella pudiera alcanzar una pistola de pequeño calibre que tenía bajo el colchón de su cama. Al primer disparo sólo pudo herirle superficialmente, en el cuello; pero los otros dos fueron mortales.

EL PROCESAMIENTO DE LA JUNTA DE PATRONOS DEL HOSPITAL DE ALACRANES

MATANZAS, junio 24. DIARIO, Habana.—El juez de instrucción de Alacranes doctor Amado Bello Hernández, ha dictado un auto declarando sin lugar el recurso de reforma establecido por el procurador público Miguel Cabrera Pinilla, bajo la dirección del doctor Manuel de Vera Verdura, a nombre y representación de los componentes de la Junta de Patronos «Juan Clemente Zamora», de dicho pueblo, contra el auto de procesamiento dictado contra los mismos por el juez en propiedad doctor Rojas Fleitas, por el que se procesó por los delitos de malversación, falsedad y estafa a los alcaldes de Bolondrón, Cabezas, Sabanilla, Unión de Reyes, Alacranes y al consejero provincial Emilio Alonso.

Entiende dicho juez que las diligencias de prueba propuestas no son suficientes a desvirtuar los nechos en que fundamenta su auto pra procesar a los acusados, el juez Rojas Fleitas.—**Alberto Lovio**, Corresponsal.

EL CORRESPONSAL DE ESTE DIARIO EN LAS TUNAS PIDE GARANTIAS AL SUPERVISOR

VICTORIA DE LAS TUNAS, junio 24.—DIARIO, Habana.—La Continuada campaña contra el juego ilícito en esta ciudad oriental, ha hecho nacer determinada confabulación de los elementos de esa «industria» contra nuestra persona. Esos elementos nos juzgan obstáculo para el desarrollo de sus actividades queriendo anular por el temor, que no sentimos, esta cruzada cívca en beneficio de la moral pública.

Repetimos que no nos arredran los planes siniestros acordados en una célebre conferencia tenida el sábado pasado en el café Moderno por varios individuos sobradamente conocidos por nosotros. Nos dirigimos al DIARIO para que éste dé a conocer a las autoridades competentes la heroica determinación de estos individuos y hoy mismo hablaremos con el supervisor local, en demanda de seguridad personal y en evitación de una emboscada artera.—**Herrera Martínez**, Corresponsal.

Fué Suspendido el...

(Continuación de la PRIMERA)

le será practicada una operación en el Hospital de Emergencias, en donde se le atiende solícitamente.

Declaraciones

El padre del joven herido ha declarado hoy a los periodistas que no son ciertas las declaraciones de su hijo Francisco contra el teniente de la policía Bonifacio García pues asegura que aquél no iba en la manifestación ni se encontraba tampoco en el lugar de los hechos.

También el alcalde señor Aragonés, que se encuentra vivamente interesado en esclarecer la verdad, la propia noche de los sucesos habló con el joven Ruiz, acusador del teniente García, y le negó saber quién fuera el autor de la herida a su hermano Mario.

Al señor Aragonés le ha causado extrañeza ver cómo minutos más tarde el joven Ruiz acusaba al referido oficial.

Se hace luz

En los sucesos del lunes se va haciendo cada vez más luz, pues el corresponsal. en su deseo de hurgar la verdad se ha entrevistado con diversas personas que por su seriedad le ofrecen entero crédito y que precisamente fueron testigos, desde lugares que no había peligro pues en la calle de San Fernando entre DClouet y Santa Isabel, residen muchas familias y pudieron ver que los miembros de la policía dispararon sus armas al aire y no usaron los palos.

Esto viene a corroborar otra investigación del corresponsal, en la que se prueba que las instrucciones eran disparar al aire para intimidar y no hacerle daño a nadie.

Hay otros individuos vestidos de paisanos que se dicen confidentes y que nada tienen que ver con la policía municipal, que dispararon sus armas en esa manifestación.

Aclaración

Hago esta aclaración porque, en realidad y en honor a la verdad, la policía de Cienfuegos es y ha sido siempre enemiga de atropellos, vejaciones y violencias al punto que los propios estudiantes jamás han tenido quejas de ese cuerpo municipal.

El alcalde señor Aragonés nos aseguraba hoy que si él no tuviera la certeza de que los miembros de la policía que dependen de su administración, no fueran hombres dignos de vestir el uniforme y de conducirse consecuentemente con los ciudadanos, no pertenecían al Cuerpo ni veinticuatro horas.—Obdulio A. García, corresponsal.

CIENFUEGOS, junio 24.— DIARIO, Habana.— El periódico local «El Comercio», del que es director propietario el señor Pedro Antonio Aragonés publica hoy un artículo calificando de tendenciosas las noticias de los sucesos del lunes enviadas a los diarios de la Habana por sus respectivosc orresponsales.

Por nuestra parte, podemos asegurar que estamos muy lejos de abrigar tal espíritu, pues en los muchos años que tenemos el honor de pertenecer al DIARIO, jamás hemos falseado la verdad ni levantado calumnias contra nadie. En la información telefónica que trasmitimos el lunes, podrá haber algún error de apreciación y también algún concepto mal interpretado al hablar por el teléfono; pero todo esto dista mucho de inculparnos de tendenciosos, máxime cuando escribimos para un periódico que nos impone por su seriedad y crédito un sagrado respeto a la verdad, y la verdad es que hubo una manifestación estudiantil que la policía disolvió disparando tiros al aire y que en el tumulto resultó un obrero herido de bala.

Después de enviada la información nos enteramos que varios paisanos también descargaron sus revólveres y que en la manifestación iba gente de todas clases. Otros aseguran que se tiraron petardos.

Claro que nosotros no dijimos que la policía había tirado directamente a los manifestantes, porque entonces, desgraciadamente, hubiese habido muertos.

Por otra parte, el DIARIO siempre ha sido amigo del señor Aragones y ha elogiado su recta administración; luego, nos sorprende que le merezcamos ahora ese calificativo. El señor Aragonés, que es periodista sabe bien las interioridades de las redacciones y no podrá suponer que un vocablo aplicado con más o menos suerte signifique en este caso mala intención o malicia interpretativa.

Es cuanto tengo que decir por los fueros de la verdad y en atención al buen nombre informativo del DIARIO.—Obdulio A. García, corresponsal.

"Hay un Clamor, en Europa y América..."

(Continuación de la PRIMERA)

pedagogía de complacencias y que está muy en boga. La pedagogía corresponde para mí al autodidactismo.

A mí—agrega—me gustaría una especie de turno racional entre repecho y llano, unos tiempos alternados del esfuerzo, de ayudas benévolas, es decir, yo querría para la educación de las jóvenes un sistema mixto de didactismo escolar y de auto-didactismo doméstico. Por mí mismo conozco el vía-crucis, noble pero doloroso de la formación individual absoluta y querría ahorrarle al estudiante en todo caso la mitad de este jaleo. Pero conozco por mí misma también las fuerzas durables que se sacan de las caídas y levantadas del estudio solitario; conozco la integridad de las potencias que nos guarda el auto-didactismo contra la deformación de ella que suele hacer la escuela, y por lo mismo deseo que nadie se quede sin un lote, sin un período a lo menos de autodidactismo en su educación.

Tiene grandes peligros la pedagogía del placer absoluto, o pedal de llano. Nuestra naturaleza, a pesar del optimismo de Rousseau, tiende al oceo y baja de él al rebajamiento, y así ella se aprovecha de la primera coyuntura que se le ofrece para volverse muelle. La inclinación se agrava más en la raza latina, más aún en los orientales y se acentúa por ambos costados en los latino-americanos, y está formada a base de la densa sensualidad india y de la fina sensualidad mediterránea. Cualquier faena que tenga al placer como ritmo sostenido, demoraliza al niño y deteriora sus resortes internos. El placer no puede constituir sino una especie de salsa derramada sobre el hueso duro de la tarea ineludible. Me parece curioso el que en un momento en el que el espectáculo del mundo se vuelve excepcionalmente recio, en que la lucha por la vida hace oír a cada rato unos choques secos de espadas, en que la competencia toma unos aires de «caso» estemos pensando en hacer de la escuela un campo de juego blando y de ayudas relajantes. El hecho se explica y se excusa solamente por tratarse de una reacción violenta contra la pedagogía herodiana de hace cincuenta años. En todo caso no deberíamos pasar de una degollación de inocentes a una suerte de baño lacteo a lo Ninon de Lenclos.

Y agregó:

El escolar se asombra un poco cuando observa que el profesor le suprime el trabajo. Si se trata de un niño sin pundonor se tomará la cosa a lo cínico y hará algunos chistes sobre el maestro; si se trata de un muchacho consentido moral, interpretará este relevo como una falta de confianza en su fuerza o en su honor, y ambas cosas le quemarán en la bonita piel de su decoro. Uno de los hechos que a mí me ha dado cierto contentamiento del género humano, es este gusto de «hacer y de hacer» por encima de sus recursos que he sabido hallarme en una clase muy especial de niños a los cuales llamo morales, por naturaleza.

Y continúa la Mistral, en admirables párrafos; examinando la autoactividad como madre del autodidactismo mixto. Piensa con Daudet que a los siete años el niño es como un punto mágico que comprende mucho más de lo que comprende la actual pedagogía y que casi todos los asuntos emociales e intelectuales que le gobernarían la vida entraron en la esfera de su pequeña conciencia y se sentaron en ella como dueño definitivo.

Y agregó:

Deben aprovecharse las primeras inclinaciones marcadas en el niño y que pueden desligarse de las que no trae, podemos ponerlo al trabajo individual dosificándoselo prudentemente. Es también en esa edad en que aparecen los primeros síntomas de amor propio y vanidad infantil que a pesar de lo divertido tienen un buen campo de explotación.

Continuó Gabriela Mistral, alzada la mirada sobre el problema del niño, el profesor y la escuela en todas sus múltiples manifestaciones. En todo comentario aportaba un singular conocimiento y un estudio meditado, nuevo, muy nuevo, sobre la complexión psíquica del alumno y como puede ser aprovechado en el aula.

Imposible seguir a la conferenciante. Su don de arte y el profundo dominio del asunto hacen que el repórter no pueda llegar a tantos horizontes como ella va descubriendo.

Gabriela Mistral, resumiendo su conferencia y como una sinceración con los educadores, terminó diciendo:

Amigos educadores, unas palabras destinadas a ustedes para terminar.

Ustedes son bastante agudos para comprender que cuando una vieja maestra se vuelve hacia el autodidactismo, como a un sistema de enseñanza es porque esa maestra que bastante ha experimentado y ha visto, carga con decepciones fundamentales y hasta con una vaga desesperación de su oficio.

Una vez yo hojeaba en Ginebra un montón de revistas de Pedagogía de seis países europeos y quiso la casualidad, que encontrase en cada una de las seis, unos artículos unánimes que declaraban la quiebra de tal o cual reforma educacional en esos países. El tono de protesta era el mismo El desencanto el mismo. La anotación del fracaso la misma.

Hay un clamor en la Europa culta y ensayadora tanto como en la América nuestra, contra los resultados mediocres de la enseñanza, y eso dice un malestar universal, una insatisfacción común de nuestro trabajo.

Los gobiernos, por lo menos en el último siglo han hecho bastante en bien de la edificación escolar; las sociedades todas han promovido congresos y concursos de perfeccionamiento profesional y estos grandes esfuerzos no logran la rectificación completa de los males que lamentamos.

Yo no echo sobre maestros y profesores toda la carga de la culpa. El educador que he pintado aquí, hombre cargado de electricidades creadoras, cuerpo rico confortador de la masa escolar, mente fina, atenta a la operación psicológica que corre a su cargo, es en la realidad un hombre mal nutrido, flojamente estimado, irrisoriamente pagado, a quien la sociedad no ha señalado nunca de veras su rango lógico de dirigente, a quien mira por debajo de sus matones políticos muchas gradas después del médico o del abogado, más aún después del magistrado y no digamos cuantas del potentado, dueño y señor de un mundo pagano que no estima sino la comodidad y el placer, ambos caros.

Este hombre que para casi todos ha perdido la Maraton del poder, y que lleva facciones de fracaso en la modestia de su casa y la de su vestimenta no puede ser enteramente responsable de la quiebra de la enseñanza que le enrostran estado y pueblos.

Pero aun con este montón de descargos tenemos que confesar que hay alguna cosa fundamental, alguna pieza central de la máquina, pedal que funciona muy mal y desvirtúa su trabajo entero. No me considero yo la tenedora de un descubrimiento y menos de una receta de salvación. Me he limitado a mirar fijamente esta fábrica de hacer hombres y de hacer técnicos, que es la enseñanza, y he sacado como consecuencia lo que he richo: la Escuela Vieja lo pidió todo al niño y lo aburrió de fatiga; la nueva lleva camino de diferenciar su esfuerzo entero y de afeminarlo y envilecerlo con la facilidad y el regalo. El alma posee recursos que todavía no hurgamos bien, y pensar en que el joven se eduque por sí mismo, a partir de cierta edad es solamente recordar las formidables posibilidades del alma.

Cedamos una mitad de nuestro reino al estudiante consintiéndole una investigación y composición de su cuenta. Aceptemos el encargo modesto de guiadores o vaqueanos, y caminemos al lado de él, excitándole el orgullo con su promoción de alumno a compañero; dejemos hablar en él el misterio, que todavía no toma contorno concreto a pesar de todas las psicologías, de la capacidad verdadera del hombre adinámico, del joven.

ANUNCIESE EN EL Diario de la Marina

LLOYD NORTE ALEMAN

PARA MEXICO:
Vapor "YORCK", Junio 27
Haciendo Escala en VERACRUZ, TAMPICO Y GALVESTON.
A. C. FABRICIUS & CO.
Obispo 28 A-3455 Habana

FOLLETIN 18

COLECCION «PRINCESA» (Novelas Escogidas)

XIX

LA PALOMA DE RUDRAY-MANOR

— por —

M. DELLY

(Traducción de ARAGUE)
Segunda Edición

(De venta en la «La Moderna Poesía»)

—¿Ya sabes que ha partido, Frances?

—Sí, querida. Pero,

LLOYD NORTE ALEMAN

NEW YORK ..... EUROPA

PROXIMAS SALIDAS:

"COLUMBUS" ..... Junio 23
"BERLIN" ..... Junio 25
"BREMEN" ..... Junio 30
"STUTTGART" ..... Julio 2
"EUROPA" ..... Julio 7
"GENERAL VON STEUBEN" ..... Julio 9

A FRANCIA — INGLATERRA — IRLANDA Y ALEMANIA

A. C. FABRICIUS & CO
Agentes Generales
OBISPO 28. HABANA. A 3455.

LINEA HOLANDESA AMERICANA
(HOLLAND AMERICA LINE)
El Vapor
"MAASDAM"
(De 17.000 toneladas)
Tan conocido del emigrante español saldrá de la Habana el día **12 de Julio**
EN VIAJE EXTRAORDINARIO
Para los puertos de
Vigo, Coruña, Gijón, Santander,
Y ROTERDAM.
El barco entero está repartido en camarotes de 2, 4, y 6 literas.
Cada pasajero va en camarote.
Excelente y abundante comida a la española, servida por camareros españoles.
Amplia cubierta de paseo y recreo con toldos.
Para informes dirigirse a:
R. Dussaq S. en C.
OFICIOS 24 y 26. — TELEFONOS A-5639 y M-6278.
HABANA

COMPAGNIE GENERALE TRANSATLANTIQUE
VAPORES CORREOS FRANCESES
Bajo contrato postal con el Gobierno Francés
TODOS LOS VAPORES DE ESTA COMPAÑIA ATRACAN A LOS MUELLES DE SAN FRANCISCO O MACHINA
PROXIMAS SALIDAS

Para VERACRUZ
«MEXIQUE» ..... 27 Junio.
«ESPAGNE» ..... 27 Julio.
«MEXIQUE» ..... 3 Septre.
«ESPAGNE» ..... 3 Octub.

Para CORUÑA, GIJON, SANTANDER, PLYMOUTH Y EL HAVRE.
«MEXIQUE» ..... 7 Julio a las 12 del día.
«ESPAGNE» ..... 7 Agosto.
«MEXIQUE» ..... 15 Septre.
«ESPAGNE» ..... 15 Octbre.

SESIONES DE CINEMATOGRAFO DIARIAS EN LOS VAPORES DE ESTA COMPAÑIA SEGUN CONTRATO CON LA CASA «PATHE».
IMPORTANTE
Buena comida a la española. — Camareros y cocineros españoles
LINEA DE NEW YORK AL HAVRE, PLYMOUTH Y BURDEOS
En esta Agencia se expiden pasajes por esta línea por los lujosos y rápidos trasatlánticos franceses «Ile de France», «París», «France», «Lafayette» etc
Para más informes, dirigirse a:
ERNEST GAYE
O.Reilly No. 9. Apartado 1090. Teléfono A-1476.
HABANA

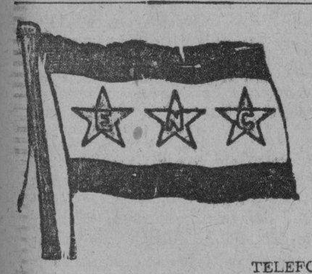

EMPRESA NAVIERA DE CUBA, S. A.
APARTADO NUMERO 1641
Dirección Telegráfica: EMPRENAVE
Claves en uso:
A. B. C. 4a y 5a Edición
Western Unión
SAN PEDRO NUM 6.—HABANA
Walkins and Apendix
TELEFONOS:
A-6236. Pasajes y Fletes. A-3966. Almacén
A-5315. Información General. A-5634. Segundo Espigón de Paula.
A-4730. Departamento de Tráfico. M- 2860 Tercer Espigón de Paula
VAPORES EN SERVICIO — «Presidente Machado» «Baracoa» «Cienfuegos», «Eusebio Coterillo» «Gibara» «Guatanamo» «Habana» «Joaquin Godoy» «Julián Alonso» «La Fe» «Las Villas» «Manzanillo» «Rápido» y «Santiago de Cuba», Camagüey.
PUERTOS DE ESCALA
COSTA NORTE:— Caibarien, Nuevitas, Puerto Tarafa, Manati, (Victoria de las Tunas), Puerto Padre, Chaparra, (Holguin, Velasco y Bocas) Vita, Banes, Mayari, Antilla, Preston, Sagua de Tánamo (Cayo Mambi) Baracoa, Guantanamo y Santiago de Cuba.
COSTA SUR.—Cienfuegos, Casilda, Tunas de Zaza, Santa Cruz del Sur, Manopla, Guayabal, Manzanillo, Campechuela Media Luna Niquero Puerto Plata, Haiti, Aux-Cayes y Port au Prince.
COSTA NORTE DE VUELTA ABAJO.— Bahia Honda, Rio Blanco Berracos, Puerto Esperanza, Santa Lucia (Minas de Matahambre) Rio del Medio, Dimas, Arroyos de Mantua y La Fe.
Jamaica, Kingston, Puerto Rico, San Juan Ponce, Mayaguez y Aguadilla, República Dominicana, Santo Domingo, San Pedro de Macoris y Ensenada de Mora y Santiago de Cuba.

Vapores Correos de la Compañía Trasatlántica Española
SERVICIOS REGULARES MENSUALES DE PASAJE CARGA Y CORRESPONDENCIA
LINEA RAPIDA PARA VERACRUZ NEW YORK Y NORTE DE ESPAÑA
Próximas salidas

Para VERACRUZ. 48 horas de viaje.
«HABANA» ..... 1 Jun
«C. COLON» ..... 2 Jul
«HABANA» ..... 1 Ago
«C. COLON» ..... 1 Sep

Para New York, Vigo, Coruña, Gijón Santander y Bilbao.
«HABANA» ..... 10 Jun
«C. COLON» ..... 10 Jul
«HABANA» ..... 10 Ago
«C. COLON» ..... 10 Sep

LINEA PARA NEW YORK, CADIZ Y BARCELONA
Próximas salidas
«MARQUES COMILLAS» . 1 Jun «MARQUES COMILLAS» . 1 Ago
«MANUEL CALVO» . . . . 16 Jun «MANUEL CALVO» . 16 Ago
«MANUEL ARNUS» . . . . 2 Jul «MANUEL ARNUS» . . . 1 Sep
MAGNIFICAS CAMARAS. AMPLIOS CAMAROTES Y COMEDORES PARA PASAJEROS EN TERCERA CLASE SERVIDOS POR CAMAREROS. EXCELENTES MENUS CON VINOS
PARA MAS INFORMES:
MANUEL OTADUY
AGENTE GENERAL.
PALACIO LONJA. TELF. A-6588 Y A-7900. APARTADO 707. HABANA

INGLES CON DISCO FONOGRAFICO
MUESTRA GRATIS
Método nuevo Garantizamos por escrito que Ud. hablará, leerá y escribirá correctamente el inglés en poquito tiempo. 2u años de éxito. Pida informes hoy
INSTITUTO UNIVERSAL (P56) 1265 LEXINGTON AVE. NEW YORK
Sírvase enviarme sin obligación ninguna muestra gratis y completos informes:
Nombre..... Dirección.....

ANUNCIESE EN ELDiario de la Marina

SE INSTALO UNA BOMBA DE AGUA

Reparan el remolcador Cárdenas Licencias para habitabilidad

El ingeniero jefe de la división de alcantarillado de la ciudad, ha dado cuenta al Secretario de Obras Públicas, de haber terminado los trabajos de instalación de una bomba en la sub-estación del Vedado, de la calle K y 9, con capacidad para impulsar 1.600 galones por minuto, con lo que puede considerarse normalizado el bombeo de agua en dicha barriada.

EL REMOLCADOR «CARDENAS»

Ha sido aprobada por el señor Secretario, el acta de recepción de las obras de reparación del remolcador «Cárdenas» ejecutadas por la Compañía de Fomento Marítimo S. A. Con los trabajos ejecutados, se han introducido importantes mejoras en dicho barco destinado al remolque de las chalanas de basura, fuera del puerto.

SUBASTA DE UN MOTOR MARINO

El día 4 de Julio se llevará a cabo en el Negociado de Compras de la Secretaría de Obras Públicas, a las 10 a. m. la subasta de un motor marino, ante la Comisión Local Permanente de Subastas.

LICENCIAS DE HABITABILIDAD

Previos los requisitos exigidos se han concedido varias licencias de habitabilidad, relativos a los expedientes promovidos a dicho fin, por los señores José Pérez Barañano, Lisardo Muñoz Sañudo, Pedro Sala y uno de la señora Carmen Cabello de Olivares.

REPARACION DE CALLES

El Jefe del Negociado de calles y Parques ha rendido un informe de los trabajos que viene llevando a cabo el personal del Departamento, en el arreglo de pavimentos, de distintas calles de esta ciudad.

UN HOMBRE PERSIGUE A OTRO DESDE CIENFUEGOS

Ramón Hernández Ramírez, vecino de Habana, 149 fué acusado por Federico Fonseca, de haberlo perseguido hasta esta capital desde Cienfuegos, donde reside, amenazándolo con darle muerte. Ignora las causas de su determinación.

POR IMPRUDENCIA

Acusado de un delito de homicidio por imprudencia fué detenido por el Experto Olave, Julio Alvarez González, vecino de la barbería que está situada en Concha y Acierto. Ingresó en la Cárcel.

EXCESOS DE VELOCIDAD

Por transitar con exceso de velocidad el Experto Fernández de Lara denunció los autos de alquiler 44764 43061 y 43410; de lujo 55228; el camión 72836 y el ómnibus 4 de la empresa Cuba.

OFICIAL

REPUBLICA DE CUBA. SECRETARIA DE GOBERNACION. POLICIA NACIONAL. NEGOCIADO DE MATERIAL. SEGUNDA CONVOCATORIA. Habana Junio 13 de 1931. Hasta las NUEVE a. m. del día 27 de Junio de 1931, se recibirán en la Oficina del Jefe del Negociado de Material, proposiciones en pliegos cerrados para el suministro y entrega de FORRAJE, y entonces las proposiciones se abrirán y leerán públicamente. Se darán pormenores a quien lo solicite

(f) Nilo Girado, Primer Teniente del Ejército. Jefe del Material en Comisión.

6d. 17 18 19 29 25 y 26

OFICIAL

REPUBLICA DE CUBA. SECRETARIA DE GOBERNACION. POLICIA NACIONAL. NEGOCIADO DE MATERIAL. SEGUNDA CONVOCATORIA.—Habana, Junio 13 de 1931. Hasta las NUEVE a. m. del día 26 de Junio de 1931, se recibirán en la Oficina del Jefe del Negociado de Material, proposiciones en pliegos cerrados para el suministro y entrega de EQUIPOS, y entonces las proposiciones se abrirán y leerán públicamente. Se darán pormenores a quien lo solicite.

(f) Nilo Girado, Primer Teniente del Ejército. Jefe del Material en Comisión.

6d. 16 17 18 19 24 y 25.

MISCELANEA

10 CENTAVOS

5 libras de azúcar; 50 y 40, calé Yauco de primera de Loma de Trinidad. Teléfono U-6559. Vapor 43 Habana.

1 24362 11-11 Julio

PROFESIONALES

DRES EN MEDICINA

ENFERMEDADES DE SEÑORAS
Especialista. Servicio Enfermeras. Tratamientos especiales enfermedades del útero, ovarios y trompas; (flujos dolores menstruales) Neurastenia sexual. Esterilidad. Electricidad médica. Consultas, diarias: 3 a 5. San Rafael 102. Telf. U-1680.
Prof. 23976 9-9 Julio

DR. A. MARTH ARANGO
VIAS URINARIAS
y enfermedades venereas. Consulta de 4 a 6 p. m. Neptuno 230 Telf. U-4743
P. 24111 10-10 Julio

DRA. CATALINA Pozo y Gato, médico Cirujano Partos. Enfermedades de señoras y de la sangre. Anemia Metritis. Flujos crónicos, insuficiencia grandular, esterilidad, menopausia consultas diarias de 12 a 3 p. m. Honorario $1.00 Visita a domicilio $2.00 San Francisco No. 199 esquina a Novena. Lawton. Telf: X-1015.
Prof. 22967 3-3 Julio

DR. MANUEL LOPEZ PRADES
Graduado Madrid y Habana, cuarenta años ejerciendo: enfermedades de la sangre, pecho. Señoras y niños (partos) tratamiento especial curativo afecciones genitales femeninas. Consultas 9 a 11 y 1 a 5, gratis martes y viernes. Amistad 95 altos U-1081.
Prof. 22892 3-3 Julio

DR. FRANCISCO J. DE VELASCO
Corazón. Pulmones, Estómago. Intestinos
DR. RUBEN DE VELASCO
Corazón. Pulmones. Enfermedades de los niños
Consultas de 12 a 2 y de 1 a 3
Días laborables. Horas especiales previo aviso
Salud 34. Telf: A-5418
Prfs. 25036 16-16 Julio

CIRUJANOS DENTISTAS

DR. VALDES MOLINA
DENTISTA, GALIANO 9. A. ALTOS
Dentadura $15. Puentes $5 pieza. Empastadura $2. Limpieza $3. Consulta de 8 a 7 p. m. Se garantiza. Teléfono A-8583.
Prof. 23064 4-4 Julio

PROFESIONALES

COMADRONAS

ESTRELLA Viñals comadrona facultativa, últimos procedimientos modernos, hago asistencia consultas diarias. San Rafael 152-N altos, segundo piso, casi esquina a Oquendo. Teléfono U-2826.
Prof. 25195 17-2 Julio

GIROS Y LETRAS

J. BALCELLS Y CIA.
S. en C. San Ignacio 33. Hacen pagos por el cable y giran letras sobre New York, Londres, París y sobre todas las Capitales de España, Isla Baleares y Canarias. Agentes de la Compañía Inglesa de Seguros Contra Incendios. «The Royal» Administración de Bienes.
12371 1 Ab. 30 Sep.

CAJAS RESERVADAS
Las tenemos en nuestra bóveda, construidas con todos los adelantos modernos y las alquilamos para guardar valores de los interesados. En esta oficina daremos todos los detalles que se deseen
N. GELATS Y COMPAÑIA
106 Aguiar 106, esq. a Amargura
G. y L. 23209 5-5 Julio

ALQUILERES

A-1. Habana.

PISO EN LA HABANA
San Lázaro 299 A
Sala, saleta, comedor, cuatro cuartos baño moderno, $60.
THE TRUST COMPANY OF CUBA
Informes en el Departamento de Bienes
Obispo 53. M-6917
A1 24863 15 jn 25

ALMENDARES y Carlos III, 73. Se alquila primer piso. Sala, comedor, tres cuartos, baño completo intercalado, cocina y servicios. Informan, teléfono U-1564.
A1 25779 20 jn 26

OQUENDO número 13 A, entre Salud y J. Peregrino. Accesoria D. Sala, cuarto, comedor, cocina y patio. Informan, La Moda, Galiano y Neptuno. A-4454.
A1 25759 20 jn 25

ALQUILO casa moderna, Aguila 97, entre San Miguel y Neptuno, altos de los almacenes de Inclán. Compuesta de sala, saleta, cinco cuartos, dos baños, comedor y cocina, amplios y muy ventilados. La llave en la tienda, precio de situación.
A1 25735 10 jn 30

CARDENAS 31, altos, $50. Moderna, decorada, compuesta de sala, saleta, 3 cuartos, comedor fondo, lujoso baño, cuarto y servicio de criados.
A1 26087 22 jn 25

BERNAZA número 46, altos, 17 habitaciones y espacioso local en los bajos, se alquilan. Informan en El Vizcaíno. Monserrate número 117.
A1 26071 22 jn 2

AGUILA 96. Altos. Se alquilan en $90. Una cuadra de S. Rafael. A-1625, de 3 a 5.
A1 26070 22 jn 25

SE ALQUILA en Franco número 5, entre Carlos III y Estrella, un moderno primer piso, compuesto de sala, recibidor, comedor corrido, tres habitaciones, baño intercalado, cuarto y servicios de criados. Informan, teléfono A-1882, Campanario 224.
A1 26083 22 jn 25

ALQUILO. Altos Marqués González 14, entre Zanja y Salud, sala, saleta, dos cuartos, baño completo, llave en la misma. Informes Castillo 26.
A1 26287 24-28 Junio

SAN LAZARO Y PERSEVERANCIA
Se alquila el segundo piso, sala, cuatro habitaciones, baño intercalado, comedor al fondo, cocina y servicio de criados. Informan en los bajos, carnicería. Telf. M-1807.
A1 26254 23 jul 1

Casas de Balcells
CASTILLO 19. Amplio local, propio para industria o comercio. Próximo a la Calzada del Monte. $75.

COMPOSTELA 20. Se alquilan los altos con sala, comedor, 3|4, y servicios, $40.

COMPOSTELA 57. Inmediato a la calle Obispo, se alquila este local, propio para establecimiento.

INDIO 36. Se alquila la planta alta, con sala, tres cuartos y servicios en $28.

INFANTA 42 A. Inmediata a la calle Estévez, se alquila esta amplia casa con sala, comedor y servicios, en $35.

LAGUNAS 111. Se alquila la planta alta con sala, comedor y tres cuartos, en $38.

MONTE 473. Se alquilan los dos pisos de la planta alta, juntos o separadamente y un local grande en los bajos, todo apropiado para club, clínica, etc.

OBRAPIA 91. Casa de tres plantas, preparada para casa de huéspedes, se alquila en $200.

OBRAPIA 93. Local apropiado para garage, almacén o industria, en $90.

OBRAPIA 95. Se alquila la planta alta con sala, comedor, seis cuartos y uno alto, en $55.

PRADO 96. En la acera de la sombra, se alquilan los dos pisos altos, cada uno con tres cuartos dormitorios, sala, saleta, recibidor, despacho, comedor, baño intercalado, cocina de gas, despensa, cuarto y servicio para criados, en $140 el primer piso y $120 el segundo.

PROGRESO 15. Primer piso alto con sala, saleta, comedor, cuatro cuartos y baño intercalado, en $55.

ROMAY entre Monte y Omoa, se alquilan varias casas del 30 al 40, con sala, comedor, tres cuartos y servicios, en $26.

SAN JOSE 113 A. Esquina a Aramburo, se alquilan en $23 los altos de esta casa.

SAN LAZARO 309. Se alquilan los altos y los bajos de esta casa, con sala, comedor y dos cuartos, en $36 y $34, respectivamente.

SOLEDAD 36 entre Salud y Jesús Peregrino, se alquilan varias casas con sala, comedor y tres cuartos, en $31. En la misma manzana otras de $28 y $25.

VIVES 103. Casa con sala, comedor, tres cuartos, patio y cuarto grande al fondo, en $28.

CALLE 29 entre B y C. Se alquilan en el Vedado, estos modernos altos de Villa Dulce María, con cinco cuartos, baño intercalado, cocina de gas, etc. Con garage, $75. Sin garage, $60.

CALLE 23 número 183. Se alquila el hermoso piso bajo de esta casa, con seis cuartos, espaciosa sala y amplio comedor, habitaciones para criados y garage para dos automóviles, en $125.

GENERAL Lee número 57, en Santos Suárez. Se alquila este hermoso chalet, regiamente decorado, con todas las comodidades y garage, en $55.

TROCADERO 67. Se alquilan los altos con sala, comedor, tres cuartos, cuarto de baño, servicios y bomba para elevar el agua, en $45.

ESTRELLA 200. Casa con sala, comedor y tres cuartos, en $27.

Para informes sobre las anteriores casas dirigirse a J. BALCELLS y Cía., San Ignacio 33. A-2766
A1 C6384 20 jn 26

ALQUILERES

GERVASIO 86, altos, casi esquina a Neptuno, casa moderna, sala, saleta comedor, al fondo, cinco habitaciones baño completo y servicio de criados. Llaves: mueblería del frente y Galiano 126 esquina a Salud.
A1 25629 19 Jun 29

A LOS ARRENDADORES
Se alquila la hermosa casa esquina de Monte y Aguila, con frente a las calles de Monte, Aguila y Maloja; propia para casa de familia o inquilinato. Llaves en la misma. Informes: Edificio Bacardí, Apartamento 401. Francisco Torres. Telf: A-7830.
A1 25537 19-29 Junio

EN 25 PESOS POR SU PRECIO NADA MEJOR
Se alquilan en $25.00 las cómodas y ventiladas casas bajas, calle de Agustín Alvarez número 8 y 10 entre Marqués González y Oquendo a 2 cuadras de Belascoain y una del Nuevo Frontón, acabadas de pintar compuestas de sala, saleta corrida, tres habitaciones, patio y demás servicios con abundante agua, calle pavimentada y mucha luz. Vecindario de moralidad. Las llaves en el No. 10, informes: Edificio Bacardí, Apartamento 401. Sr. Francisco Torres, Teléfono A-7830.
A1 25536 19-29 Junio

ALQUILO Peñalver 40 entre Campanario y Manrique sala, saleta, cuatro cuartos, baño completo, buen patio, muy cómodo, todo grande. M-5274 José Fernández.
A1 25524 19-27 Junio

ALQUILAMOS casas modernas bien situadas. Habana y Luyanó de 20, 30, 35, 40, 45, 50 pesos. Informes: Ferretería Belascoaín esquina San Rafael. U-5215.
A1 25511 19-29 Junio

ALQUILO en $30, los bajos de San Nicolás 15. Sala, comedor, tres habitaciones, patio y servicios. La llave en el alto. Informes, Obispo 16.
A1 25406 18 jn 25

AMISTAD 3, segundo piso, sala, comedor, dos habitaciones, baño intercalado, cocina de gas y calentador. $33. La Regente. Telef. A-4376.
A1 25648 20-25 junio

CIENFUEGOS 33
Se alquilan en $42 los altos compuestos de sala; saleta; 3 cuartos; servicios modernos; agua abundante. Llave bodega. Informes: Compostela 94.
A1 25574 19-25 Junio

LAGUNAS 2 bajos sala, comedor, 3 cuartos, cocina, baño y patio. Informes M-2863. F-3199. Llave en los altos.
A1 25357 18-28 Junio

O'REILLY 40, esquina Aguiar. Modernos pisos propios para oficinas y profesionales. Precio reducido. $55. Informan en el elevador.
A1 24126 10 jul 10

ALQUILO en $33, altos modernos en Salud 152 entre Oquendo y Marqués González. Sala, recibidor, tres cuartos, comedor, baño completo. La llave en la bodega. Informes, Obispo 16.
A1 25418 18 jn 25

SANTA CLARA 29, altos entre San Ignacio e Inquisidor, 3 habitaciones, agua fría y caliente y cuarto y servicios de criados. Informan: teléfono A-1051. Llaves en los bajos.
A1 24945 16-26 Junio

MAZON 9 bajos entre Neptuno y San Miguel, sala, recibidor, 3 cuartos, baño intercalado, comedor, cocina, cuarto y servicio para criada, llave al lado. Informan FO-2259, $40.
A1 25196 17-27 Junio

ALQUILO moderna casa Malecón 20 altos, sala, comdeor, siete amplias habitaciones, dos baños, agua caliente, cocina carbón o gas, dos cuartos y servicio criados. Precio situación. Informan F-4309.
A1 25405 18-26 Junio

ANIMAS 127: se alquila la planta baja, compuesta de sala, comedor, cinco cuartos, baño, cocina, patio y traspatio. Precio $50.00 Informan Bufete de Arellano, M-3936.
A1 25665 20-4 Julio

O-REILLY 76; se alquila el primer piso compuesto de sala, recibidor, tres cuartos, comedor, baño, cocina, servicio de criados, dos cuartos y servicio en la azotea. Precio $55.00. Informan Bufete de Arellano, M-3936.
A1 25666 20-4 Julio

ALQUILO en $30, $40 y $50 altos y bajos en San Rafael 143, 153 y 165 entre Lucena y Marqués González Marqués González 6 entre San Rafael y San José y Zanja 108 esquina Oquendo, con sala, comedor, tres o cuatro cuartos y servicios. Las llaves en la misma. Informes Obispo 16.
A1 25419 18-25 Junio

SE ALQUILA Belascoain 125 entre Reina y Estrella, primer piso, acabado fabricar, con sala, comedor, tres habitaciones, baño intercalado con calentador, cocina gas. Está sin estrenar. Más informes Manzana de Gómez 240. A-4893.
A1 25399 18-26 Junio

SE ALQUILAN los altos de Sánchez Figueras 115, antes Suárez, propios para una o dos familias, precio de situación. Informan, Sol 117 teléfono M-4416.
A1 25881 21 jn 26

AMARGURA 88. Céntricos, modernos, frescos, tres habitaciones, sala, comedor, doble servicio, se alquilan los bajos, propios para profesional u oficina, informan en los altos, teléfono M-8994.
A1 25864 21 jn 25

NEPTUNO y Aramburo, hermosos altos, compuestos de sala, antesala, comedor, 8 amplias habitaciones, baño completo, servicios de criados. Informa, Goizueta. F-3937.
A1 25912 21 jn 26

CARDENAS 15, BAJOS, $30.00
sala, saleta y tres cuartos.
ANIMAS 137, BAJOS, $35.00
sala, saleta y tres cuartos.
Informan en Aguila 213 Peletería La Horma Grande.
A1 25718 20-26 Junio

INDUSTRIA 64, altos, alquilo en $55. Sala, saleta, 5 cuartos, motor para agua. Llave debajo. Informes, A-5418
A1 24669 13 jul 13

PRECIOSOS ALTOS $50.00
Se alquilan los modernos y frescos altos de San José 124-K, esquina a Marqués González, acabados de pintar, compuestos de sala, saleta corrida, tres habitaciones, comedor, baño completo, calentador cuarto y servicio de criados. Agua abundante, llaves en los bajos, bodega. Informes. Edificio Bacardí. Apartamento 401. Francisco Torres. Telf: A-7830.
A1 23731-24566-25533 13-29 Junio

SE ALQUILA, Estrella 73, altos y bajos, casi esquina a San Nicolás, compuesta de sala, saleta, tres habitaciones, comedor, baño completo, cuarto de criados y servicio de criados. Informa, Luis González, teléfono U-1157.
A1 25958 22 jn 28

SE ALQUILA en Animas 177-A, bajos, entre Oquendo y Soledad, sala, comedor, tres habitaciones, cocina y los bajos completo. Informes, Luis González. U-1157.
A1 25959 22 jn 28

SE ALQUILAN los hermosos bajos de la casa San Lázaro 327. Informan teléfono A-1752.
A1 24584 13-28 Junio

AGUIAR 43. Un bonito alto moderno, elevador automático, lujosa sala, saleta, baño intercalado, comedor, cocina y tres cuartos todo bonito, barato. Encargado.
A1 25929 22-25 Junio

ALQUILO, Escobar 123, altos, sala, saleta, comedor, cuatro habitaciones, cocina gas, baño completo, agua caliente. Informan, Monte 170, teléfono A-2066.
A1 26085 22 jl 2

ALQUILO frescos modernos altos, Monte 166, terraza, sala, saleta, cuatro habitaciones, baño intercalado, agua caliente, comedor fondo, gas, cuarto servicios criados, independiente, patio. Informan, Monte 170, A-2066
A1 26084 22 jul 2

SE ALQUILAN en $35, frescos altos, Campanario 180, cerca de Reina, sala, comedor, tres cuartos y baño. Agua abundante, llave en la casa de empeño.
A1 C6387 22 jn 26

SE ALQUILA Infanta 43 D, altos, compuesta de sala, comedor, gallinete, terraza, 4 habitaciones, baño completo intercalado, cocina y servicio de criados. Informes, Luis González, Telf. U-1157.
A1 25955 22 jn 28

ALQUILERES

MAGNIFICA casa para familia baratísima Trocadero 72½ casi esquina Galiano, primer piso y bajos para establecimiento. Llaves núm. 68½, platería Amigó. Informes Telf: F-2836.
A1 24851 15-30 Junio

MURALLA ENTRE AGUIAR Y HABANA
Se alquila en el centro comrecial un segundo piso, compuesto de sala, comedor, dos habitaciones amplias, cocina de gas, baño, agua caliente y patio; muy fresco y propio para corta familia, o para comisionista. Informan: Tel: A-7858.
A1 25027 16-1 Julio

SE ALQUILAN
pisos modernos, altos y bajos, en la calle 27, casi esquina à Marina, con sala, saleta, comedor, dos cuartos, baño completo intercalado, servicios de criados, pantry y cocina de gas, $40.00. Teléfono M-5901.
A1 25101 16-26 Junio

ALQUILO casas baratas. Arbol Seco núm. 65 altos y bajos, entre Santo Tomás y Benjumeda. Compuestos de sala, recibidor y 4 habitaciones. Precio $30.00 bajos y $35.00 altos. Otra casita muy ventilada en $28.00. Informes a los teléfonos U-1478 y U-3024.
A1 24125 10-30 Junio

SE ALQUILA en Monserrate 139 frente a la nueva estación de policía, piso alto acabado de fabricar, con sala, tres habitaciones, baño intercalado, comedor al fondo, cocina y calentador de gas. Informan, Manzana de Gómez 240. Telf. A-4893.
A1 25402 18 jn 26

GERVASIO 174 entre Reina y Salud, hermosos y frescos altos. Informan en los bajos.
A1 25819 21-1 Julio

SE ALQUILAN los hermosos altos de la casa Oquendo y Carlos Tercero. Informan: Telf: A-1752.
A1 24583 13-28 Junio

SE ALQUILA, muy barata la casa Soledad 26 D, entre Zanja y San José. Informa la encargada y por teléfono FO-3271.
A1 26047 22 jn 25

SE ALQUILA 2o. piso moderno fresco y barato, Edificio Ruisanchez, Angeles y Estrella. Telf: A-2024 y M-9203.
A1 26184 23-27 Junio

SOLEDAD 48
alto, sala, saleta, tres habitaciones, baño intercalado, cocina de gas, precio $40. Informan F-2134.
A1 26205 23-29 Junio

POCITO 51
bajos, saleta, dos habitaciones, baño intercalado, cocina de gas, precio $30 informan F-2134.
A1 26206 23-29 Junio

CARLOS III 16, A. C.
Bajos, sala, saleta, cuatro habitaciones, baño intercalado, cocina de gas. Precio $50. Informan F-2134.
A1 26208 23-29 Junio

GERVASIO 180
Alto, sala, recibidor, seis cuartos, 2 baños, comedor al fondo, cocina de carbón, cuarto y servicio de criados. Precio $80.00 Informan F-2134.
A1 26210 23-29 Junio

VIRTUDES No. 144-A
Alto, recibidor, sala, cinco habitaciones, dos baños intercalados, comedor al fondo, pantry, cocina de gas y carbón; cuarto y servicio de criados, lavadero de ropa. Precio $100. Informan F-2134. F-3397.
A1 26209 23-29 Junio

OQUENDO 3-C
Bajos, sala, saleta, cinco habitaciones, comedor, cocina de gas y carbón, lavadero de ropa, precio $50. Informan F-2134. F-3397.
A1 26207 23-29 Junio

A UNA CUADRA DE MONTE
Se alquila Revillagigedo 22 altos, sala, saleta 3 cuartos, baño intercalado, comedor cuarto y servicio criados casa moderna y muy fresca.
A1 26181 23-1 Julio

SE ALQUILAN los frescos y bien situados altos de la casa Egido 15, frente a Corralés, sitio muy céntrico y de hermosa vista. Se componen de sala, comedor, tres habitaciones, cocina y baño. Alquiler e informes teléfono A-6699.
A1 26126 23-28 Junio

SE ALQUILAN en $28, los frescos altos de San Nicolás 189, a una cuadra de la Calzada del Monte. Se componen de sala, comedor, dos habitaciones, cocina y servicios. Informan Telf: A-6699.
A1 26125 23-28 Junio

REBAJADOS $25, a dos cuadras de Infanta, Nueva N9 14 modernos y bonitos altos y bajos. F-2664.
A1 26166 23-30 Junio

ALQUILO en San José y Basarrate, frente a la Universidad, una casa barata y fresca, tres cuartos, sala, comedor, cocina, patio, servicio $25, teléfono U-6927.
A1 26170 23-27 Junio

SE ALQUILAN dos casas Fernandina y Cádiz, modernas frescas, $23. $25, precio económico, informan bodega, Telf: M-4663.
A1 26175 23-28 Junio

ALQUILO los modernos altos de San Lázaro 312, compuestos de sala, saleta, 3 cuartos, comedor, baño intercalado y todo el confort moderno. Precio, $45. La llave en la misma. Informa el F-1405.
A1 26151 23-28 Junio

ALTOS ventilados amplísimos, sala, tres grandes habitaciones, comedor, cocina, servicios, $32. Espada D. entre San José y San Rafael. Llaves papel dice. Informes: I-6366.
A1 26150 23-28 Junio

PROXIMA a desocuparse se alquila gran residencia para casa de huéspedes e inquilinato, casa calle Zanja No. 55, de 3 plantas, se oyen ofertas por ella. Informan en la misma.
A1 26040 22-29 Junio

ALQUILO en $45 altos de Consulado 14 entre Prado y Genios, recibidor sala, tres cuartos, comedor, baño completo, cuarto y servicio de criados La llave enfrente. Informes Obispo 16.
A1 25417 18-25 Junio

SE ALQUILA en San Lázaro 365, pisos primero y segundo, modernos, con hall, sala, gabinete, cuatro habitaciones, cocina de gas y cuarto con servicio de criada. Informan Manzana de Gómez 240 teléfono A-4893
A1 25400 18-26 Junio

ALQUILO en $45 altos de Peña Pobre 7 entre Habana y Aguiar, sala, comedor, tres cuartos y baño, cuarto y servicios de criados. La llave en la bodega. Informes. Obispo 16.
A1 25407 18-25 Junio

ALQUILO en $45 altos de Lealtad 81 entre Concordia y Virtudes, sala, comedor, tres cuartos, baño. La llave en la bodega esquina Concordia. Informes Obispo 16.
A1 25412 18-25 Junio

EDIFICIO Marta, Consulado 7, casi Prado, se alquila lujoso piso alto con todo confort, al estilo americano Precio razonable. Hal elevador permanente. Informes, el portero.
A1 25408 18 jn 25

CONCORDIA 20, bajos, entre Aguila y Galiano, sala, antesala, cinco dormitorios, cuarto de baño, cocina, comedor, cuartos y servicios de servidumbre. Llave en los altos, e informes teléfono A-2950.
A1 24156 10-10 Julio

SE ALQUILAN los cómodos y elegantes altos de Bruzón 9. La llave en los bajos. U-2735.
A1 26144 23-30 Junio

SE ALQUILAN los altos de Aguila 156. A una cuadra de la Calzada del Monte. Se componen de sala, saleta, cuatro habitaciones, cocina y servicios. Alquiler $40. Informan teléfono A-6699.
A1 26128 23-28 Junio

ALQUILO CINCO PISOS
lo más barato, precio verdadera situación, dos, Misión 9a con sala, comedor, tres habitaciones, servicios completos, uno Aguiar 7, dos Inquisidor 33. Telf: M-4844.
A1 25999 22-30 Junio

SE ALQUILA una accesoria en Jesús Peregrino y Santiago, precio de situación. Informes, Luis González, U-1157.
A1 25960 22 jn 26

ALQUILERES

O'REILLY 69, esquina Villegas. Bonito alto barato, punto céntrico a los parques, propio para regular familia, puede verse a todas horas. La llave bajos. Informan Telf. MO-1925
A1 25930 22-25 Junio

CONSULADO 98, piso 1o. entre Colón y Trocadero, sala, comedor, cuatro cuartos, baño completo, cuarto y servicio criados y cocina. Llaves en los bajos. Informes Habana 186, teléfono M-1541.
A1 (B) 26021 22-29 Junio

CONCORDIA 168
Esquina Aramburo, alquilo moderno segundo piso, compuesto de sala, saleta, cuatro cuartos y demás servicios. Informan, Telf. U-4827.
A1 26226 23 jn 26

A DOS CUADRAS de Carlos III alquilo los altos de Montero 31 con comedor, cocina y baño de criados. La llave al fondo, Almendares 20; altos. Informan U-5197. Precio $34.
A1 26169 23-26 Junio

ALQUILO modernos altos Factoría 104, derecha e izquierda, sala, dos cuartos, baño, comedor, cocina gas, servicio criados, entrada aparte $25. Llave bajos. U-4041.
A1 26140 23-26 Junio

SE ALQUILA Neptuno y San Francisco Nº 265, 1º piso de esquina con vista a dos calles, moderna casa a la brisa. Telf: U-6628.
A1 26124 23-1 Julio

NEPTUNO 138, ENTRE LEALTAD Y ESCOBAR
Se alquila el primer piso, gran sala, saleta, tres habitaciones, comedor al fondo, baño intercalado y servicio de criados, también se alquila un departamento en la azotea, la llave en la sombrerería de los bajos. Informan San Lázaro y Perseverancia, carnicería. Telf. M-1807.
A1 26253 23 jn

SAN RAFAEL 152-M bajos entre Oquendo Marqués González, sala, recibidor, cuatro cuartos, baño intercalado, saleta, cocina, servicio. Llave enfrente. Informes Habana 186 Teléfonos M-1541. F-1795.
A1 26028 22-27 Junio

MUY baratas alquilo las casas San Francisco 40 esquina a San José y San José esquina a San Francisco. Informa la encargada y por teléfono FO-3271.
A1 26051 22-26 Junio

SAN NICOLAS 130 entre Salud y Reina. Alquilo segundo moderno, sala saleta, cuatro habitaciones y baño completo, cocina gas y carbón. Informes en los bajos.
A1 225635-28 19 Jun 29

SE ALQUILAN los altos de Escobar 32, acera de la brisa. Tienen sala, recibidor, cinco habitaciones, baño, servicio criados, comedor, cocina y agua abundante. La llave en los bajos. Precio, 60 pesos. Telf. F-5088.
A1 26063 23 jul 3

SAN RAFAEL 41, C, en $35 cada uno se alquila un alto y un bajo, con sala, comedor, dos habitaciones y baño, la llave en la bodega. Informan: F-3040
A1 26219 23-29 Junio

PISITO alto, sala, dos cuartos, cocina y servicios, $18. Llave, bajos, vidriera, Santa Rosa y San Jacinto. I-7462.
A1 26064 22-26

ALQUILERES

SE ALQUILA. Vedado, calle Paseo esquina a 19, chalet moderno, con sala, hall, recibidor, comedor, cocina y servicios, en los bajos; y seis habitaciones, dos baños intercalados, terraza y cuartos criados en los altos. Más informes, Manzana de Gómez 240, teléfono A-4893.
A2 25401 18 jn 26

EDIFICIO calle H, núm. 184 entre 23 y 21, Vedado, casitas con todo confort al estilo americano, para familias distinguidas, alquiler razonable. Informes el portero.
A2 25411 18-25 Junio

SE ALQUILA en 8 y 21 Vedado, esquina de fraile, un chalet con 3 habitaciones y 2 baños en la planta alta; sala, gabinete, comedor, cuarto con baño y cocina en la planta baja. Garage y servicio de criados. Informan teléfono F-4821. Puede verse solamente de 3 a 5.
A2 25608 19 Jun 29

VEDADO. Se alquila hermoso chalet, calle 2 entre 21 y 23 de dos plantas. Planta baja, portal, recibidor, living-room, sala, comedor, pantry, cocina, despensa, tres cuartos de criados, servicios de criados, garage para tres máquinas. Planta alta, seis cuartos, dos baños de lujo, hall y terraza. Informan, Cuba 81, altos, esquina a Sol. A-4005.
A2 25600 19 Jun 28

VEDADO, 15 núm. 337 entre A y B, alquilo casa, jardín, portal, sala, comedor, cuatro cuartos y demás comodidades. Puede verse de 2 a 5 p.m.
A2 25558 19-29 Junio

ALQUILO espaciosos y frescos altos del Juzgado del Vedado, calle M. 262 entre Jovellar y San Lázaro una cuadra Universidad precio módico. Informan: Neptuno 113. Telf: M-1774
A2 23887 21-29 Junio

VEDADO ALQUILO
K. 193 altos, entre 21 y 19.
21 26 altos, entre K y L.
21 28 bajos, entre K y L.
Reajustados. Llave en las mismas.
Informes F-2040 y F-1047
A2 25677 20-25 Jn

A, CASI esquina a Tercera, número 1, pequeña casa, (antigua), con jardín, portal, sala, tres cuartos, servicio y patio al fondo. Precio reducidísimo. Informes, Goizueta, F-3937.
A2 25127 21 jn 25

17 NUMERO 482 entre 10 y 12, altos, hermosa residencia compuesta de terraza, sala, dos antesalas, tres cuartos, baño intercalado, comedor, cocina, cuarto y servicios de criados. Precio rebajadísimo. Informa, Goizueta. F-3937.
A2 25911 21 jn 27

ALQUILO, Vedado, elegante chalet acabado de construir, para persona de gusto, también linda finca recreo con regia casa, veinte minutos Habana, linda carretera central, ambas con o sin muebles, precios de ocasión. F-3891.
A2 25978 22 jn 29

EN ALTURAS del Vedado, se alquila la hermosa casa Villa Valeícia. Informan en Belascoain 221, teléfono M-1421.
A2 26133 23-29 Junio

CALLE 27, No. 372
entre 2 y 4, sala, saleta, cuatro habitaciones, baño, cocina de gas y carbón, precio $50. Informan F-2134.
A2 26204 23-29 Junio

MUY REBAJADOS
LINEA 215, ENTRE G Y H
Alquilo altos y bajos, juntos o separados, propios para sociedad, casa de huéspedes o clínica, cada uno con espaciosa terraza, sala, recibidor, 10 espléndidas habitaciones con balcón a ventana y lavabos de agua corriente, comedor, 4 servicios, garage. La llave en los altos. Telf. FO-1810.
A2 25871 21-25 Junio

SE ALQUILAN los bajos Línea 129, compuestos de cuatro habitaciones, sala, comedor, servicio de criados, baño intercalado, patio, portal y jardín. Último precio: $40. Telf: F-6107.
A2 26215 23-26 Junio

CASA MODERNA 1er. piso con sala, comedor, 3 cuartos, lujoso baño, un cuarto y servicio criados, cocina y calentador de gas, garage. Línea 104 esquina a 4, Nicolás, encargado en la misma informan.
A2 25775 23-25 Junio

QUINCE, esquina Baños, casa rosada, informan altos independientes, modernos, decorados. Reajustados. Sala, saleta, comedor, cocina grande, 10 cuartos, 2 baños familia, 2 criados. Capacidad 2 familias. Portales, terraza brisa, garage. Agua siempre. Cerca La Salle, Iglesia.
A2 26275 24-28 Junio

MAGNIFICA casa en 17 y L, Vedado, propia para numerosa familia. Puede verse de 9 a 11 y de 3 a 6. Informan FO-2259.
A2 26260 24-4 Julio

VEDADO calle B, esquina 19 altos, brisa, gran terraza, sala, seis cuartos, comedor, baño intercalado, calentador, cocina, servicio. Llaves bajos. Informes: Habana 186 altos, teléfono M-1541 y F-1795.
A2 26284 24-29 Junio

CALLE 17 número 319, entre B y C, bajos, sala, recibidor, cuatro cuartos, baño, calentador, cocina, servicio. Llave al lado, informes: Habana 186. Telf: M-1541 F-1795.
A2 26283 24-29 Junio

SE ALQUILAN dos hermosos y frescos altos, con garage y todo el confort moderno, las llaves en los bajos, calle 11 esquina a 10 núm. 39, calle 10 núm. 9½ entre 11 y 13.
A2 26278 24-9 Julio

VEDADO. Casa moderna seis habitaciones, dos baños, garage y demás comodidades, precio $120.00, calle 27 entre 6 y 8. Informes teléfono: F-4008.
A2 26279 24-1 Julio

A. NUMERO 264 altos entre 27 y 29 cuatro habitaciones, garage etc, 19 entre D y E núm. 263 bajos, tres habitaciones, garage etc. La llave en la bodega. Informan 2 núm. 8, teléfono F-1173.
A2 26322 24-29 Junio

EN $45. Se alquilan los altos sitos en la calle 14 núm. 169 entre 17 y 19. Se componen de terraza, sala, hall, tres cuartos, baño intercalado, comedor, pantry, cocina, cuarto y servicios de criados, lavadero y patio. Es de reciente construcción y está cerca del Colegio Las Teresianas. Informan Teléfono A-6961.
A2 26342 24-29 Junio

VEDADO. Se alquilan los altos de 17 número 179, esquina I. Recibidor, sala, portal o terraza, cinco cuartos, dos baños de colores, comedor al fondo, cocina, cuarto y servicios de criada. La llave en la misma. Informan, Mercaderes 40. Telf. A-6164.
A2 26103 22 jn 25

VEDADO. Se alquilan bajos de 1 39, casi esquina 17. Jardín, portal, sala, comedor, cuatro cuartos, dos baños, cocina, cuarto y servicio criada. Informan, Mercaderes 40. Telf. A-6164.
A2 26102 22 jn 25

ALQUILO modernos altos, 23 esquina F, Vedado, recibidor, comedor, sala, cuatro habitaciones, baño, toilet, cuarto servicio criados, y 23 esquina 4, igual, tres habitaciones.
A2 26113 22 jn 25

CALLE I número 202, entre 21 y 23. Alquilo bajos estilo Renacimiento Español. Jardín, portal, sala, dos habitaciones, baño intercalado, comedor al fondo, cocina gas, precio $35.
A2 25778 [illegible] jn 27

SE ALQUILAN en $18, preciosos apartamentos, claros y frescos, estilo español, compuestos de sala, amplia habitación, cocina y baño, espacioso jardín, fácil comunicación. Calle A entre 10 y 12, Almendares. Informes. F-4272.
A2 26059 22 jn 25

MODERNOS altos, calle 27 número 322, entre A y B, Vedado, se alquilan con 5 habitaciones, tres en la azotea, sala, hall, baño intercalado, comedor, llaves esquina A.
A2 26081 22 jn 25

ALQUILERES

SE ALQUILAN
CALLE 19 No. 252, entre E y F
Sala, recibidor, comedor, cinco cuartos, baño completo, cuarto y servicio de criados. $65.
CALLE 4, No. 180
Entre 19 y 21. Sala, comedor, cinco cuartos, baño completo, cuarto y servicio de criados, tiene garage. $75.
INFORMAN
F-2171 y M-9871
A2 C6385 22 jn 25

ESPLENDIDA casa, calle 21 número 457, entre 10 y 12, Vedado. Portal, sala, saleta, recibidor, cinco habitaciones, dos baños, comedor y biblioteca, jardín inglés al fondo, garage. Además tres hermosas habitaciones altas con servicios. Telf. A-3807.
A2 26086 22 jn 25

VEDADO, B y Tercera. Alquilo frescos modernos altos, terraza, sala, saleta, tres grandes cuartos, baño intercalado, servicio completo criados, agua abundante, muy barata. Informes, F-4479.
A2 26088 22 jn 28

MODERNOS bajos, calle 27 número 328, entre A y B, Vedado. Se alquilan con cuatro habitaciones, sala, hall, baño intercalado, comedor. Llaves esquina A.
A2 26080 22 jn 25

ACERA sombra. Gran separación de casas colindantes. Jardín, portal, sala, cinco cuartos, baño intercalado, amplio comedor, pantry, cocina, dos cuartos y baño criadas, gran patio al fondo, A 188 entre 19 y 21, alquiler, $85. Llaves, A 172 Teléfonos F-3871, A-2736 (Ruz).
A2 26061 22 jn 25

C ENTRE 21 y 23, altos, antiguos, compuestos de sala, comedor, antesala, 5 amplísimas habitaciones, cuarto de baño y cocina, precio rebajadísimo. Informa, Goizueta. F-3937.
A2 25913 21 jn 25

SE ALQUILAN los altos de Quinta 43 entre Baños y D, al lado del Colegio de las Dominicas Americanas, con sala, saleta, cuatro cuartos, baño, comedor, cuarto y servicio de criados. La llave en los bajos.
A2 26129 23-28 Junio

VEDADO, M. número 160 entre 15 y 17 bajos, sala, comedor, tres habitaciones, baño $35.00 Otra al lado (altos) con todas comodidades. Informan M. número 160 altos.
A2 26199 23-1 Julio

SE ALQUILA 19 de Julio residencia 1300 metros calle 4 entre 17 y 19 Vedado. Bajos: sala, living-room, comedor etc. Altos: cinco habitaciones con closets, dos baños, garage, casa servidumbre, jardín, ocupada por Legación Japón, $285.00 mensuales. Puede verse de 2 a 6 preguntar por señor Cabello. Informan Ferret, A-8786.
A2 26026 22-25 Junio

ALQUILO en $95 modernos bajos en 11 No. 269 entre E y D, Vedado. Jardín, portal, recibidor, sala, hall, cuatro dormitorios con closets, comedor, baño intercalado, pantry, dos cuartos de criados y garage. Informes Obispo 16.
A2 25414 18-25 Junio

ALQUILO en $35 calle B No. 133 entre 19 y 21, Vedado, sala, recibidor, dos habitaciones, baño completo y garage. La llave en la misma. Informes Obispo 16.
A2 25410 18-25 Junio

ALQUILO en $65 moderno piso alto en 27 No. 85 entre E y F Vedado, recibidor, saleta, sala, hall, cuatro habitaciones, comedor, baño completo cuarto y servicio de criados. La llave en el bajo. Informes Obispo 16.
A2 25413 18-25 Junio

SE ALQUILA en $60 fresca casa N. número 24 entre Línea y 17, Vedado jardín, portal, sala, comedor, cuatro dormitorios y servicios sanitarios, cuarto y servicios de criados. La llave en el No. 20. Informes Obispo 16.
A2 25416 18-25 Junio

SE ALQUILAN los ventilados altos de la casa Línea esquina a A, compuestos de portal; living-room; 6 cuartos; dos baños intercalados, recibidor; hall; comedor, dos cuartos y servicios criados; cocina, pantry, garage. Informan M-1510 y FO-2294.
A2 25691 20-27 Junio

OFRECEMOS EN EL VEDADO
CASA REGIA
Calle 15 entre 4 y 6
Suntuosa residencia propia para Legación, en $180.00.
THE TRUST COMPANY OF CUBA
Informes en el
Departamento de Bienes
Obispo 53. M-6917
A2 24864 15 jn 25

ONCE entre 20 y 22, chalet nuevo, una cuadra de los tranvías de Línea, baño completo, agua caliente. Precio módico. Informan: la bodega y teléfono A-1051.
A2 24944 15-25 Junio

FRESCOS y modernos altos H 227, entre 23 y 25, sala, comedor, terraza, 4 cuartos, baño intercalado, pantry, cuarto servicio criados. La llave e informes 25 núm. 268 entre D y E.
A2 24264 11-27 Junio

23 y PASEO. Alquilo preciosos altos con toda comodidad pueden verse a todas horas y Paseo 25, otros altos, frescos y cómodos, pueden verse de 2 a 6 pasado M, también los bajos de Paseo 224 casi esquina a 23 con grandes comodidades, pueden verse a todas horas, la llave en la bodega de la esquina 23. Telf: A-1796. Loncría La República.
A2 23997 9-29 Junio

A-3. Cerro y Palatino.

ZEQUEIRA 52-A altos modernos, sala, comedor, tres cuartos, baño intercalado, cocina de gas. Informes: M-2863 F-2124. Llave en la bodega.
A3 25963 22-2 Julio

SE ALQUILA una casita en el Reparto de Palatino a dos cuadras de un hermoso parque las guaguas Cuba por delante, cada cinco minutos, tiene portal, sala, dos cuartos, baño intercalado con calentador, buena cocina, jardín, terraza, traspatio con caseta para cría, precio $20. Informan en la misma, calle 3a. núm. 25, frente a la bodega.
A3 26154 23-28 Junio

¡ENORME GANGA!
Alquilo, Primelles 88, Cerro, propia para numerosa familia, sala, saleta, 4 habitaciones, comedor al fondo, cocina, servicio con baño, patio, traspatio al fondo, otro patio, árboles frutales. Asómbrese, todo $34.00 llave al lado. Informes, Pernas, Muralla 121, Telf: M-9417.
A3 26286 24-2 Julio

SE ALQUILA, Cerro, reparto Las Cañas, Primelles número 37 esquina Daoiz, 3 habitaciones, Daoiz 21 y 23 casi esquina Primelles, 2 habitaciones servicios cada una, llaves en el bajo. Precio y condiciones, Oficios número 6 Telf: A-5524.
A3 25971 22-30 Junio

ALQUILO casita con dos apartamentos, cocina servicio, patio, cielo raso, todo independiente, Santa Teresa 14½ entre Carmen y Peñón. Llave en el núm. 14-B, teléfono I-5125.
A3 26273 24-29 Junio

CERRO. Alquilo casa Salvador 19½ entre Chaple y Moreno, sala, saleta, 3 cuartos, baño a una cuadra del tranvía. Informan Fernandina 68, señora Carmen. A-2922.
A3 25950 22-30 Junio

ALQUILO modernos altos, calzada del Cerro 713, esquina La Rosa, sala, recibidor, 3 cuartos, baño intercalado, 2 colegios al frente $28 y teléfono A-1971.
A3 260003 22-2 Julio

SAN SALVADOR esquina a Arzobispo, preciosas casitas terminadas de fabricar, con sala, comedor y dos habitaciones, baño completo y cocina, precio rebajado. Goizueta, F-3937.
A3 25914 21 jn 27

A-4. Marianao y sus Repartos

SE ALQUILA en la calle 18 entre 7 y 9 Reparto Miramar, casa con portal, sala, tres habitaciones, baño intercalado, comedor, cocina, jardín, garage, y cuarto de criado. Informan: Ricla 62. M-2662.
A4 26189 23-28 Junio

SE ALQUILA, Buenavista, Avenida Consulado esquina a cuatro, a la brisa, una cuadra del tranvía Marianao, calle Aguila, paradero Ceiba, altos y bajos, portal, dos y tres habitaciones, demás servicios. Precios desde quince a veinte pesos. Llaves bodega para verlas. Formalizar contratos, Oficios No. 6 Telf: A-5524.
A4 25972 22-30 Junio

ALQUILERES

PANORAMA esquina a San Jacinto, Reparto Buen Retiro, Marianao; compuesto los bajos de jardín, portal, recibidor, sala, comedor, pantry, cocina, cuarto y servicio de criados. Los altos de cuatro cuartos, baño completo y terraza. Precio $75. Informan Claudio Arellano A-8297.
A4 25668 20-4 Julio

AMUEBLADO o sin amueblar se alquila hermoso chalet con jardines, árboles frutales, grandes portales, sala, hall, muy amplio amueblado, confortablemente, cinco habitaciones, cuatro baños, closets, hermoso comedor, pantry, cocina, garage, cuarto criado, tranvías y trenes a dos cuadras. Idea para los meses de verano. Reparto Buen Retiro, Marianao. Calle Panorama esquina a Medrano. Informes FO-7358 A-4749.
A4 25716 20-27 Junio

REPARTO Almendares, casa nueva, techos monolíticos, portal, sala, dos cuartos, baño intercalado completo, comedor, cocina, patio, fácil comunicación, reajustados 16 y 3a.
A4 25715 20-27 Junio

SE ALQUILA un chalet muy fresco y moderno, 4 habitaciones y garage, baños, muy barato, Lanuza entre A y la. Almendares.
A4 25981 22-28 Junio

MIRAMAR. Tercera entre 20 y 22. Estilo Español. Sala, comedor, cuatro criados, cuatro habitaciones, 2 baños, garage, $100. Vedado, chalet 10 entre 17 y 19, $150. Jorge Govantes, M-9595, A-5181.
A4 26078 22 jn 25

MIRAMAR. Alquilo con o sin muebles, hermoso chalet, con jardines y gran patio, precio económico. FO-1061, 14 esquina Séptima.
A4 26093 22 jn 25

EN 25 PESOS alquilo casa, Calzada de la Playa, frente al asilo María Jaén, compuestas sala, comedor, tres habitaciones, baño intercalado, cocina, patio portal y garage. Llaves en en café Los Aviadores. Informan, García Tuñón, Aguiar y Muralla, A-8786
A4 26025 22-26 Junio

THE TRUST COMPANY OF CUBA
OFRECE EN ALQUILER
La moderna casa Ave. Bruselas al lado de la esquina de la Ave. N. York, reparto Kohly, cerca de las Alturas de Almendares, con magnífica vista desde 200 pies altura sobre el río Almendares, dos plantas con amplios jardines, terraza, portal, sala, comedor, cocina, garage, cuarto y servicio criado. Altos, tres cuartos con roperos y baño de lujo. Precio y más informes.
Departamento de Bienes
Obispo 53. Telf. M-6917.
A4 26196 23 jl 3

LUISA QUIJANO 24
Marianao. Se alquila para principios de mes, esta espléndida casa. Informes F-4047.
A4 25445 18-28 Junio

SE ALQUILAN: San José No. 6, Marianao, cerca de los carritos, amplia casa, con 9 habitaciones: ancho portal, sala, comedor y corredor, baño intercalado, patio y local para automóvil. Precio de situación. Informan en la misma
A4 25602 19 Jun 25

SE ALQUILAN baratísimas, varias casas en la calle Vega entre Serafines y Tamarindo, frente a La Ambrosía Industrial. Informa la encargada y por teléfono FO-3271.
A5 26048 22 jn 26

CASITAS con luz, $13, nuevas, cielo raso, preciosas, con todos sus servicios independientes y patio. Véalas San José y Altarriba. U-9777.
A5 26058 22 jn 25

MUY BARATAS alquilo 2 casitas esquina, modernas, portal, sala, comedor, 2 cuartos, baño completo, cocina y patio 400 metros para cría, lo más alto y fresco a una cuadra carro y guaguas y parque, Reparto Lawton Avenida Acosta y 9a. José Torreiro. A-4586 de 2 á 5, M-9490.
A5 26139 23-28 Junio

JESUS DEL MONTE, Vista Alegre y Avenida de Acosta, casita de sala, dos cuartos, patio y servicios completos, muy fresca, precio de situación. Su dueña en la misma, de 3 a 6 p. m.
A5 26121 23-1 Julio

EN EL PUNTO más sano y fresco de la Víbora. Se alquilan los hermosos bajos de moderna construcción, muy amplios y decorados, propios para familia de gusto, calle de Armas 65 entre la Avenida de Acosta y San Mariano, precio de situación, para informes teléfono X-2604.
A5 26172 23-29 Junio

JESUS DEL MONTE Colina 45 entre Reyes y Benavides, alquilo una bonita casa con 3 cuartos, cocina, servicio, comedor, luz $12.00 Infomap en la misma.
A5 26158 23-29 Junio

SE ALQUILA una casita en Concejal Veiga entre Estrada Palma y Libertad, con portal, sala, saleta, dos cuartos, cocina, cuarto baño con aparatos sanitarios, se da barata. Informan en la misma el encargado. Teléfono A-3558.
A5 25447 18-28 Junio

SE ALQUILA. Hermosa residencia en la Loma del Mazo, chalet Vista Hermosa, situado en la calle de Luz Caballero entre Carmen y Patrocinio, dos plantas con hermosas habitaciones y baños modernos, terraza con la mejor vista panorámica de la Habana, jardines y terraza artística, agua en abundancia calentador para todo el servicio de la casa, garage para dos máquinas, cerca de los Colegios Lourdes y Maristas, se da contrato. Precio de situación. Informes en la misma Teléfono I-1048. Puede verse de 2 a 5 p. m.
A5 J. I. R. indf

CHALET Castillo. Dos plantas, planta baja; sala, recibidor, cuarto gabinete, pantry cocina y servicios, primera planta 6 habitaciones espaciosas y servicios. Sótano moderno, con biliar garage, terrazas, jardines, Vista Alegre y San Lázaro. Informan teléfono M-1129.
A5 25926 22-29 Junio

SE ALQUILA Flores 6 entre Agua Dulce y Serafines, portal, sala, dos cuartos, servicio intercalado completo, agua fría y caliente en 25 pesos. Telf: A-2258.
A5 25915 22-30 Junio

SE ALQUILA la casa San Mariano letra D, bajos. Se informa en la misma.
A5 26038 22-29 Junio

SE ALQUILAN $23 espléndidos altos Dolores y 20 Lawton y bajos de la misma en $15. Llave en la casa de al lado. Informan Monte 15, teléfono A-8680.
A5 25522 19-4 Julio

SE ALQUILAN los altos de esquina Tamarindo 70, con 7 habitaciones con balcón a la calle, en 30 pesos propia para dos familias. Teléfono M-2659.
A5 25861 21 jn 2[illegible]

A-6. Concha y Luyanó

SE ALQUILAN altos, Concha y Velázquez, compuestos de sala, comedor, tres habitaciones, cocina y baño. Informa, Luis González, Telf. U-1157.
A6 25951 22 jn 28

ROSA Enríquez y Pedro Pernas, media cuadra tranvías Luyanó, alquilo casas nuevas, portal, sala, comedor 2 y 3 habitaciones, baño, cocina, patio. Precio situación.
A6 25990 22-28 Junio

ALQUILO casitas nuevas, Luyanó 134, a $12 y $13, con luz y servicio completo, y O-Farrill 67, a 1 2pesos casitas nuevas, con luz, Víbora, teléfono M-2659.
A6 25862 21 jn 2[illegible]

ALQUILO Pérez esquina Fábrica, Luyanó, casa moderna, con portal, sala, 2 habitaciones grandes, cocina, baño y patio, 20 pesos. Ferretería Belascoain esquina San Rafael. U-5215
A6 25510 19-29 Junio

GUASABACOA 24 entre HERRERA
y Compromiso, sala, saleta, 2 cuartos grandes, cocina, servicios y patio, $22. Informan Sr. Pasarón. San Rafael 39 altos.
A6 25501 19-29 Junio

LUYANO. Alquilo cómodas y muy bucas casas con tres habitaciones, sala, saleta. Enseñada 16, frente Santa Ana, bodega del pasaje; más baratas que nadie. Véalas.
A6 26327 24-30 Junio

ALQUILERES

VIBORA. Alquilo hermoso chalet dos plantas, sala, comedor, hall, siete habitaciones, dos baños, garage, jardines, calle Segunda entre Josefina y Genaro Sánchez. Informan teléfono FO-1100.
A5 26280 24-1 Julio

ALQUILO altos de Concepción y 9a. compuestos de sala, saleta, dos habitaciones, una gran terraza y agua abundante y tranvía a la puerta. Informan I-2259.
A5 25717 20-28 Junio

O'FARRIL 15, Víbora. Un precioso alto lo más lujoso, moderno, sala, recibidor, dos baños de lujo, intercalados, cuatro grandes cuartos, comedor. Véala. Barata. O-O-1925.
A5 26303 26-27 Junio

MAGNIFICA CASA
en Jesús del Monte 463 altos, esquina a Altarribá, moderna y acabada de pintar, muy fresca, sala, saleta, seis habitaciones, dos baños intercalados, garage. Informan F-5692 y en la misma.
A5 26289 24-2 Julio

VILLA JOSEFINA
MIL METROS TERRENO
Amplia y linda casa, toda pintada en colores se compone de sala, cinco habitaciones, hall, terraza, lindo comedor al fondo, amplia cocina, dos lindos baños intercalados nuevos, de lo más moderno, en colores, amplio garage para dos máquinas, patio y traspatio con árboles frutales, San Mariano 40 entre San Lázaro y San Anastasio, dos cuadras Calzada, verla de 8 a 11 a. m. Dueño Hotel Pan-America, San Rafael y Consulado.
A5 26316 24-29 Junio

SE ALQUILA en Mayía Rodríguez 79 esquina a Milagros, casa con jardín; portal, sala, comedor, cocina; hall; tres cuartos grandes; baño intercalado; servicio de criados y garage. Informan en la misma.
A5 25712 20-26 Junio

SE ALQUILAN tres modernas y frescas casas en Avenida de Acosta y 10 de Octubre a dos cuadras del paradero de la Víbora, dos compuestas de portal, sala, tres cuartos, baño completo, comedor, cocina y servicios de criados, precio $35.00 la otra en el Edificio de tres plantas de sala, dos cuartos, baño completo, comedor, cocina y patio con lavadero, $25, con agua abundante. Informan en el mismo.
A5 25711 20-28 Junio

ALQUILO en $30 Milagros A, entre Calzada de Jesús del Monte y Príncipe Asturias, portal, sala, comedor tres cuartos, patio y servicios. La llave en la ferretería. Informes Obispo 16.
A5 25409 18-25 Junio

SE ALQUILA la casa Rodríguez 6, recientemente construída, próxima a la Calzada de Jesús del Monte. Informes, teléfono A-6490, de 12 a 3 y de 8 a 10 p. m. La llave en la bodega del frente, alquiler, $36.
A5 25870 21 jn 26

SE ALQUILAN baratísimas, varias casas en la calle Vega entre Serafines y Tamarindo, frente a La Ambrosía Industrial. Informa la encargada y por teléfono FO-3271.
A5 26048 22 jn 26

CASITAS con luz, $13, nuevas, cielo raso, preciosas, con todos sus servicios independientes y patio. Véalas San José y Altarriba. U-9777.
A5 26058 22 jn 25

MUY BARATAS alquilo 2 casitas esquina, modernas, portal, sala, comedor, 2 cuartos, baño completo, cocina y patio 400 metros para cría, lo más alto y fresco a una cuadra carro y guaguas y parque, Reparto Lawton Avenida Acosta y 9a. José Torreiro. A-4586 de 2 á 5, M-9490.
A5 26139 23-28 Junio

JESUS DEL MONTE, Vista Alegre y Avenida de Acosta, casita de sala, dos cuartos, patio y servicios completos, muy fresca, precio de situación. Su dueña en la misma, de 3 a 6 p. m.
A5 26121 23-1 Julio

EN EL PUNTO más sano y fresco de la Víbora. Se alquilan los hermosos bajos de moderna construcción, muy amplios y decorados, propios para familia de gusto, calle de Armas 65 entre la Avenida de Acosta y San Mariano, precio de situación, para informes teléfono X-2604.
A5 26172 23-29 Junio

JESUS DEL MONTE Colina 45 entre Reyes y Benavides, alquilo una bonita casa con 3 cuartos, cocina, servicio, comedor, luz $12.00 Infomap en la misma.
A5 26158 23-29 Junio

SE ALQUILA una casita en Concejal Veiga entre Estrada Palma y Libertad, con portal, sala, saleta, dos cuartos, cocina, cuarto baño con aparatos sanitarios, se da barata. Informan en la misma el encargado. Teléfono A-3558.
A5 25447 18-28 Junio

SE ALQUILA. Hermosa residencia en la Loma del Mazo, chalet Vista Hermosa, situado en la calle de Luz Caballero entre Carmen y Patrocinio, dos plantas con hermosas habitaciones y baños modernos, terraza con la mejor vista panorámica de la Habana, jardines y terraza artística, agua en abundancia calentador para todo el servicio de la casa, garage para dos máquinas, cerca de los Colegios Lourdes y Maristas, se da contrato. Precio de situación. Informes en la misma Teléfono I-1048. Puede verse de 2 a 5 p. m.
A5 J. I. R. indf

CHALET Castillo. Dos plantas, planta baja; sala, recibidor, cuarto gabinete, pantry cocina y servicios, primera planta 6 habitaciones espaciosas y servicios. Sótano moderno, con biliar garage, terrazas, jardines, Vista Alegre y San Lázaro. Informan teléfono M-1129.
A5 25926 22-29 Junio

SE ALQUILA Flores 6 entre Agua Dulce y Serafines, portal, sala, dos cuartos, servicio intercalado completo, agua fría y caliente en 25 pesos. Telf: A-2258.
A5 25915 22-30 Junio

SE ALQUILA la casa San Mariano letra D, bajos. Se informa en la misma.
A5 26038 22-29 Junio

SE ALQUILAN $23 espléndidos altos Dolores y 20 Lawton y bajos de la misma en $15. Llave en la casa de al lado. Informan Monte 15, teléfono A-8680.
A5 25522 19-4 Julio

SE ALQUILAN los altos de esquina Tamarindo 70, con 7 habitaciones con balcón a la calle, en 30 pesos propia para dos familias. Teléfono M-2659.
A5 25861 21 jn 2[illegible]

A-6. Concha y Luyanó

SE ALQUILAN altos, Concha y Velázquez, compuestos de sala, comedor, tres habitaciones, cocina y baño. Informa, Luis González, Telf. U-1157.
A6 25951 22 jn 28

ROSA Enríquez y Pedro Pernas, media cuadra tranvías Luyanó, alquilo casas nuevas, portal, sala, comedor 2 y 3 habitaciones, baño, cocina, patio. Precio situación.
A6 25990 22-28 Junio

ALQUILO casitas nuevas, Luyanó 134, a $12 y $13, con luz y servicio completo, y O-Farrill 67, a 1 2pesos casitas nuevas, con luz, Víbora, teléfono M-2659.
A6 25862 21 jn 2[illegible]

ALQUILO Pérez esquina Fábrica, Luyanó, casa moderna, con portal, sala, 2 habitaciones grandes, cocina, baño y patio, 20 pesos. Ferretería Belascoain esquina San Rafael. U-5215
A6 25510 19-29 Junio

GUASABACOA 24 entre HERRERA
y Compromiso, sala, saleta, 2 cuartos grandes, cocina, servicios y patio, $22. Informan Sr. Pasarón. San Rafael 39 altos.
A6 25501 19-29 Junio

LUYANO. Alquilo cómodas y muy bucas casas con tres habitaciones, sala, saleta. Enseñada 16, frente Santa Ana, bodega del pasaje; más baratas que nadie. Véalas.
A6 26327 24-30 Junio

ALQUILERES

SE ALQUILAN altos Luyanó 63 dos cuadras de Toyo, pasan los carritos, gran sala, recibidor, comedor, 4 cuartos, servicios, barata, el bajo, sala, comedor, 4 habitaciones, servicios. A-1826 y X-1183.
A6 25933 22-25 Junio

A-7. Sto. Suárez y Mendoza.

ONCE PESOS con luz alquilo casita interior independiente, a media cuadra de la línea de Santos Suárez, Figueroa 21 entre Santa Catalina y Milagros. Le conviene verla.
A7 26195 23-3 Julio

SE ALQUILAN los altos San Indalecio 15, frente al parque de Santos Suárez, sala, terraza, comedor, 4 cuartos, 4 baños modernos. Informan, M-9935. Precio, 70 pesos.
A7 26074 22 jn 25

SAN Bernardino 24 entre Serrano y Durege, a dos cuadras del tranvía de Santos Suárez casitas con luz moderna a $14, 15 y 16 en la misma informan.
A7 25965 22-25 Junio

SE ALQUILA la casa Mayía Rodríguez Nº 46 en lo mejor de la Sola, con garage, 4 cuartos, sala, gran comedor y baño, 2 jardines, patio interior, terraza la más vistosa de Cuba. Véala y se encantará, precio de situación 60. Informan en la misma.
A7 26165 23-29 Junio

ALQUILO casa San Benigno 17, sala, saleta, recibidor, cuatro habitaciones, baño, comedor, cocina, terraza, garage, lavandería, servicio criados, jardín, patio, traspatio. Telf: M-1921.
A7 25942 22-7 Julio

SE ALQUILAN dos casas modernas, Mendoza 6 y Mendoza 10. (Santos Suárez) Precios módicos. La llave en el Pasaje. Informan Telf: X-2587.
A7 25681 20-25 Junio

A-9 COJIMAR

FRENTE A LOS BAÑOS, alquilamos modernas casitas independientes, chicas y grandes, con o sin muebles. Luz, baños, cocinas, terrazas al mar. Precio de situación, por meses. M-2131. Villa Ruíz.
A9 25688 20-30 Junio

Alquileres Varios

ALQUILO Playa Habana, Baracoa, casa amueblada, portal, sala, comedor, 4 cuartos, baño completo, agua corriente, garage. Informa Roces X-1018.
A. v. 25349 18-25 Junio

PLAYA Habana $150.00 toda la temporada, sala, comedor, tres cuartos, luz eléctrica, agua corriente, servicios completos y cuarto de criados con baño. A-8854.
A varios 26337 24-27 Junio

B-1. Casas-Apartamentos.

APARTAMENTOS
Desde $27
Edificio Balaguer
Animas número 1 entre Zulueta y Monserrate.
Palacio Díaz Blanco
Belascoaín 120 entre Clavel y Antonio Díaz.
CONSERJE Y SERVICIO ESMERADO EN AMBOS EDIFICIOS
THE TRUST COMPANY OF CUBA
Informes en el
Departamento de Bienes
Obispo 53. M-6917
B1 24865 15 jn 25

EDIFICIO Aguiar, Industria 72½ amplios apartamentos con 2 habitaciones y baño completo, luz, limpieza, teléfono, agua caliente y ascensor día y noche, moralidad absoluta.
B1 26335 24-24 Julio

PAULA 12 se alquilan Apartamentos con sala, comedor, dos habitaciones, baño intercalado, cocina de gas, lavandería, muy frescos. Informan en la misma. Telf: M-1921.
B1 25940 22-7 Julio

EDIFICIO MARTINEZ PITA
No alquile casa sin antes ver estas son todos adelantos y confort, inclusive. Neveras Frigidaires, Jovellar 28 entre Espada y Hospital. Teléfono J-2261.
B1 955 15 jn 30

VEDADO alquilo dos apartamentos independientes altos de esquina, dos habitaciones, sala, comedor, hall, baño completo, terraza, muy baratos, calle 15 y 20, bodega, Telf: F-6250.
B1 25937 22-30 Junio

SAN LAZARO 200 y Malecón 62. Se alquilan apartamentos y habitaciones con luz y agua corriente. Precios de situación. Informa encargada, teléfono A-6189 M-2863.
B1 25962 22-2 Julio

8 Y 19. F-6635
Desocupado hoy un apartamento Unico vacante, luz, teléfono, radio, Frigidaire, agua caliente, garage y restaurant.
B1 26039 22-29 Junio

$25 Apartamentos con balcón, tres posesiones, baño completo, cocina, calentador, edificio estilo español. San Lázaro entre Hospital y Espada. La Botica, informa.
B1 26041 22-2 Julio

J. ESQUINA 21, Vedado, Apartamentos lujosos, sala, comedor, dos dormitorios, cuarto baño intercalado, cuarto criadas, etc. Alquileres rebajados. Avelino informa.
B1 24169 10-25 Junio

B-2. Locales y Naves.

A Precios Módicos
Ofrecemos los siguientes locales:
Aguiar 71
Bajos, entre Obispo y Obrapía, propio para oficina de banco, compañía de vapores o agencia de seguros, con servicio de limpieza, renta mensual 250 pesos.
Animas 1
Bajos, frente a la plaza del Polvorín, en 50 pesos.
THE TRUST COMPANY OF CUBA
Informes en el
Departamento de Bienes
Obispo 53. M-6917
B2 24862 15 jn 25

SE ALQUILA en $35 Campanario 205 entre Carmen y Figuras altos cinco cuartos, sala, comedor, servicios y mucha agua, la llave en la lechería Informan Lealtad 238 Telf: A-2689.
B2 25576 19-26 Junio

GRAN almacén, se alquila muy barato, situado en Cuba, Desamparados y San Isidro, muy apropiado para almacén de víveres, depósito de productos del país, con capacidad de 1,500 metros cuadrados, con salidas por las tres calles, inmediato al ferrocarril, cuyos carros pueden descargar en el mismo almacén, próximo a los muelles y con entrada privada de camiones por Cuba. Tiene dos romanas en los altos. Informan en Obispo 16, la llave en el café de la esquina.
B2 25420 18 jn 25

LOCAL espacioso con habitaciones, vivienda, brisa, baño privado, lavabos, patio, pegado San Rafael y Galiano, propio industria, depósito, vivienda, precio, $25. Informan, Galiano 90, altos.
B2 26109 22 jn 25

ALCANTARILLA 36
Se alquila con armatostes, vidriera, cuatro habitaciones altas. A-1805. Precio de situación.
B2 26065 22-27 Junio

MONTE 28 entre Zulueta y Prado, se alquila pequeño local, precio módico, informan en el mismo.
B2 25179 17-27 Junio

LUZ 36, planta baja; se alquila una nave propia para establecimiento, almacén o taller. Precio 740.00. Informan Bufete de Arellano, M-3936. La llave en el bar Nuest

ARRENDAMIENTOS

CASA de inquilinato con 19 habitaciones se cede en arrendamiento por alquiler módico. Situada en 10 Octubre frente a Santos Suárez. Informan I-5106.
W. 25918 22-25 Junio

SE SOLICITAN

S-1. Criadas y Criados.

SE SOLICITA una criada que sepa cocinar algo. Calle 12 Nº 213 entre 21 y 23, Vedado.
S1 26182 23-28 Junio

NECESITO una criada para cuarto y un buen criado de manos, sueldo $25, también un muchacho para fregar. Compostela 58.
S1 26187 23-25 Junio

S-7 Costureras, modistas y Sombrereras

NECESITO dos señoritas que sepan coser bien, Cuba 121 altos, entrada por Merced.
S7 26312 24-26 Junio

S-10. Oficinistas.

SEÑORITA buena letra acostumbrada a trabajar para auxiliar oficina serra, poco trabajo, solicite carta manuscrita detallada dando teléfono, dirección a César González Herrera, Edificio CALLE, Habana.
S10 26300 24-26 Junio

S-11. Agentes y Socios

SOCIO de cuarto. Se solicita en Bernaza 69, altos izquierda, $20.00 con comida.
S11 26138 23-26 Junio

PARA LOS «sin trabajo» solicito agentes. Magnífica comisión. Colegio Puente de La Lisa, Marianao.
S11 26306 24-27 Junio

SOLICITO socio con algún capital, para gran negocio, lleva 14 años establecida en el mismo lugar Informan

CASA OROZCO

Optica y Joyería. Neptuno 101 esquina Campanario. Gran liquidación.
S11 26188 23-28 Junio

SOLICITO comanditario con 800 ó mil pesos, negocio productivo. Informa, Villaverde. Telf. A-2348.
S11 26252 23 jn 25

S-12. Solicitudes Varias.

SE SOLICITAN señoras y señoritas de buena presencia para un negocio honesto y bien retribuido. Asociación Hijas de Canarias. San Lázaro 98 bajos.
S12 26036 22-25 Junio

OPORTUNIDAD

Deseamos entablar negocio con persona seria que pueda aportar no menos de cuatro mil pesos para ampliar industria establecida que deja mil pesos libres mensuales. Podrá tomar administración del negocio con sueldo de cien pesos. Dirigirse pidiendo entrevista. Señor Juan Bautista, apartado 2588.
S12 25765 20 jn 25

MENSAJERO que haya trabajado en bodega, se solicita en La Milagrosa. San Rafael 35.
S12 26105 22 jn 25

SE OFRECEN

O-1. Criadas y Criados

DESEA colocarse joven española para criada de manos, sirve el comedor a la rusa, también es manejadora y cariñosa con los niños, buenas referencias. A-1969.
O1 26183 23-26 Junio

SE DESEA colocar joven española para criada de manos o de cuartos, o manejadora, tiene buenas referencias. Telf: F-1300
O1 26155 23-25 Junio

SE DESEA colocar una joven española para criada de manos o manejadora, tiene quien la recomiende. Informan Telf: F-3801.
O1 26185 23-25 Junio

UNA JOVEN española desea colocarse para criada de mano o cuartos, es cariñosa con los niños y muy seria y ordenada, su teléfono U-8678, María.
O1 26091 22-25 Junio

SE DESEA colocar una joven parda para criada o manejar, que no sea fuera del Vedado y tiene referencias, teléfono F-3038.
O1 26236-37 23 jn 26

SE OFRECEN dos jóvenes españolas, una para criada de manos o manejadora; la otra para cuartos, sabe coser; tienen referencias de buenas casas. Telf: A-4792.
O1 26314 24-26 Junio

SE OFRECE un buen criado de manos español, muy buena recomendación de casas conocidas, teléfono: M-1409.
O126334 24-26 Junio

ESPAÑOLA de 25 años desea colocarse para criada de manos o manejadora, está práctica, tiene referencias, tiene buenos informes, sabe algo de cocina. Informan FO-3370.
O1 26330 24-26 Junio

SE DESEA colocar una joven para la limpieza de cuartos o para el comedor, sabe coser y bordar bien, tiene referencias. Telf: M-3300.
O1 26221 23-25 Junio

SE DESEA colocar una española para criada de mano, tiene buenas referencias. Telf. A-4412
O1 26249 23 jn 25

CRIADO de mano se ofrece, tiene referencias, no tiene pretensiones, va donde se ofrezca. Informan al teléfono A-7740. Preguntar por Eugenio.
O1 26248 28 jn 25

SE OFRECE criado japonés, sirve a la rusa, y otro de jardinero, conoce toda clase de flores y tienen muy buenas recomendaciones de donde han trabajado, teléfono A-3343.
O1 26243 23 jn 25

DESEA colocarse una muchacha española para criada de mano o manejadora, en casa respetable, tiene buenas referencis. Telf. M-3628.
O1 26241 23 jn 25

SE DESEA colocar una joven española de criada de manos, sabe cumplir con su obligación y tiene buena referencia. Dirección Campanario 51. Telf: A-9189.
O1 25995 22-25 Junio

UN JOVEN español desea colocarse de criado de mano o portero o para consultorio o camarreo, tiene buenas referencias de las casas que ha trabajado, Telf. M-5843.
O1 25873 21 jn 25

MUCHACHA española desea colocarse para criada de manos o cuartos sabe coser y servir la mesa a la rusa, tiene referencias, Telf. FO-2667.
O1 26168 23-25 Junio

DESEA colocarse una joven de Canarias, para la limpieza de la casa o manejadora, tiene referencias, teléfono U-3915.
O1 26171 23-26 Junio

UN CRIADO de manos y ayudante de cámara, ofrece sus servicios con excelentes referencias, sale a cualquier parte, incluso al exterior. Informan Telf: M-5752.
O1 26192 23-25 Junio

SE OFRECE un buen criado de manos peninsular, trabajó en casas conocidas de las que tiene recomendación, Telf: A-4792
O1 26186 23-25 Junio

SE OFRECE una señora de mediana edad para cocinar o para guardar un niño en su casa. Informan teléfono A-3828.
O1 25938 22-25 Junio

SE DESEA colocar una joven española para criada de manos, o de cuartos. Telf. FO-1178 pregunten por María.
O1 25924 22-25 Junio

ESPAÑOLA fina se coloca para cuartos, casa particular de moralidad, sabe coser y bordar, buenas referencias. A-0186.
O1 25988 22-25 Junio

SE OFRECE joven española buena criada de manos o para cuartos es práctica en el trabajo, tiene referencias de buenas casas. Telf: I-7750.
O1 26017 22-25 Junio

UNA JOVEN desea colocarse de criada de mano, también cose y corta por figurín y tiene buenas recomendaciones. Informan, teléfono A-1221.
O1 26090 22 jn 25

SE DESEA colocar una joven española de criada de mano o manejadora, es formal y tiene quien la garantice. Informan, Amistad 116, teléfono A-0515.
O1 26053 22 jn 25

CRIADO joven español se ofrece sin pretensiones, es formal, trabajador y fino, en todo servicio, con buenas referencias. Telf: M-5107.
O1 26132 23-27 Junio

SE OFRECEN

SE DESEA colocar una joven para criada de mano o de cuartos, sabe algo de costura, es honrada y trabajadora, tiene buenas referencias, teléfono F-5072.
O1 26096 22 jn 25

JOVEN español, buen criado de mano, desea colocarse, está acostumbrado a trabajar en casas finas, sirve a la rusa, no tiene pretensiones y tiene buenas referencias. Informar, U-4239.
O1 26233 23 jn 25

SE DESEA colocar una joven española de criada de manos, no le importa ayudar algo a la cocina, es formal, y trabajadora, tiene quien responda por ella en la misma una señora española para cocinar y ayudar algo a la limpieza. Telf: U-6626.
O1 26119 23-25 Junio

O-2. Cocineras y Cocineros

SE DESEA colocar un cocinero asiático. Cocina española, francesa y criolla. Tiene buenas referencias. Informan: Zanja 47. José Chan.
O2 25936 22-27 Junio

MAESTRO cocinero repostero, asiático, experto en el arte, cocina a la criolla, española, ofrece sus servicios tanto para el interior como para la capital. Informan, Zanja 47, segundo piso. Preguntar por Ramiro Lay. teléfono M-4579.
O2 26067 22 jn 25

COCINERA española, se ofrece, tiene práctica y lleva tiempo en el país, sabe hacer dulces, duerme fuera o en la colocación, hace plaza. Informan, M-5895.
O2 26224 23 jn 25

SE DESEA colocar una joven española para cocinar y limpiar, es formal y trabajadora. Lleva tiempo en el país. Sabe su obligación. Telf. A-3494.
O2 26228 23 jn 25

SE COLOCA señora joven de color, para cocinar, buenas referencias, lo mismo acepta habitación independiente y sueldo convencional. Informan, Telf: U-7095.
O2 26042 22-25 Junio

SE OFRECE cocinera de color, repostera, conoce toda clase de comidas, con referencias de mucho tiempo en una casa; va a los repartos. Telf. A-3343.
O2 26244 23 jn 25

COCINERA española de mediana edad con referencias, no le importa cocinar y limpiar, desea colocarse en casa de moralidad. Informan: FO-2683.
O2 26211 23-26 Junio

OFRECESE buena cocinera con magníficas referencias, sabe hacer limpieza y servir mesa. Informes A-8269. También una hermana buena criada manos, pocas pretensiones, A-8269.
O2 26152 23-25 Junio

UNA señora española se coloca, sabe cocinar bien, y hacer dulces, si le admiten niña 7 años no le importa salir al campo. F-1374.
O2 26163 23-25 Junio

SE OFRECE señora joven de color, con muy buenas referencias para cocinar y limpiar, duerme en la colocación y es muy buena cocinera, teléfono M-5241.
O2 26261 24-26 Junio

DESEA colocarse señora seria para cocinar, si es corta familia limpia, también, tiene buenas referencias, Acosta 17, Telf: M-4145.
O2 26271 24-27 Junio

COCINERO de mediana edad blanco, se coloca, buenas referencias, muy económico, sabe trabajar, casa particular y casas de comercio, conoce mucho de lunch, no tiene pretensiones. Telf: U-7031.
O2 26311 24-26 Junio

DESEA colocarse maestro cocinero experto en toda clase de cocina y repostería, puede dormir, o no, en la colocación, y tiene referencias de casas conocidas, Telf: A-4792.
O2 26313 24-26 Junio

DESEA colocarse un cocinero repostero, de color, en casa particular, sea cubana o americana, tiene buenas referencias. Informan FO-2741.
O2 25947 22-26 Junio

DESEA colocarse una gran cocinera española, sabe bien su obligación y tiene buenas referencias. Informan en Santa Clara 16. Telf: M-4896.
O2 26118 23-26 Junio

DESEA colocarse señora española de cocinera y también criada de manos, tiene referencias. Informan en Jesús del Monte 517, habitación 3 entre Chaple y Concepción.
O2 26157 23-26 Junio

SE OFRECE buen cocinero español cocina criolla, española y francesa, helados, repostería y pastelería agradable sazón, limpio en la cocina, es hombre solo, sale al campo. M-5298.
O2 26193 23-25 Junio

JOVEN asiático desea colocarse en casa particular, cocinero repostero, cocina a la criolla, española y americana, cocina bien y limpio, tiene buenas referencias, domicilio Santa Clara No. 3 teléfono A-1472. llamar por Manuel Tou.
O2 25642 20-26 Junio

COCINERO repostero asiático joven, desea colocarse en casa particular, cocinar, práctico criolla, española, buenas referencias. Informan San Lázaro 78. Telf: U-6603.
O2 25994 22-25 Junio

BUEN cocinero y repostero asiático, desea colocarse en casa particular, cocina a la criolla, española, francesa y americana, tiene buenas recomendaciones. Informan, teléfono M-5010, preguntar por José Wong
O2 25808 21 jn 27

UN JOVEN chino cocinero y repostero desea colocarse, en casa particular, sabe cocinar criolla y española y francesa; cumplidor de su obligación. Tiene buenas referencias. Informan: Telf: A-6279.
O2 26005 22-25 Junio

O-3. Manejadoras

SEÑORA de edad, se ofrece para manejadora o acompañar señoritas, sabe coser de todo, referencias a satisfacción. Telf: I-4343.
O3 26147 23-25 Junio

DESEA colocarse joven que habla inglés, como manejadora, sabe coser, enseña hablar inglés. María, Avenida Tercera casi esquina a Quinta, Country Club Park, casa del doctor Smith.
O3 25948 22 jn 28

DESEA colocarse una muchacha española de manejadora o criada de cuartos. Informes, M-5412, o Lamparilla 55, altos.
O3 26106 22 jn 25

JOVEN inglesa parda clara, se ofrece para manejadora o criada de cuartos, sabe de costura, tiene inmejorables referencias. Telf: FO-7917.
O3 26160 23-26 Junio

O-6. Choferes

SE DESEA colocar chauffeur joven y fuerte entiende mecánica y electricidad, particular o comercio, campo o ciudad, sin pretensiones, Rodríguez Telf: M-5529 de 8 a 12.
O6 25980 22-25 Junio

CHAUFFEUR joven, soltero, se ofrece para particular o comercio, competente cualquier máquina, siempre trabajó particular, donde doy referencias, no tengo pretensiones. Informan, F-6131.
O6 26231 23 jn 25

CHAUFFEURS español competente en toda clase de máquinas y mecánica, desea colocarse; no tiene pretensiones y tiene recomendación de casas conocidas. Telf: A-4792.
O6 26315 24-26 Junio

SE DESEA colocar un chauffeur, pida referencias al Colegio Belén. Informan FO-9202, pregunte por Ramón.
O6 26214 23-26 Junio

SE DESEA colocar un chauffeur español sin pretensiones, tiene recomendaciones de casas particulares. Informan U-5956.
O6 25967 22-25 Junio

CHAUFFEUR español con 11 años de práctica y buenos informes y garantía solicita colocación en casa particular para ciudad o campo; es persona seria y respetuosa, entendida y conocedora de cualquier clase de automóvil, Telf: U-4682.
O6 26136 23-3 Julio

SE DESEA colocar un joven español 18 años, formal, de ayudante de chauffeur de casa particular, tiene referencias. Informan I-7596.
O6 26007 22-25 Junio

CHAUFFEUR Español se ofrece particular o comercio, ocho años de práctica. Experto en toda clase de máquinas y su mecánica, buenas referencias y competente en su profesión. F-3801.
O6 25582 19 Jun 25

SE OFRECEN

CHAUFFEUR 15 años experiencia se ofrece sin pretensiones. A-9163.
O6 26031 22-26 Junio

O-7. Costureras, modistas y Sombrereras

DESEA colocarse una joven en casa de moralidad sabe coser y cortar por figurín. Informan Telf: X-2098.
O7 25440 18-27 Junio

COSTURERA española desea colocarse en casa particular, corta y cose por figurín, no le importa hacer alguna limpieza, informan en el teléfono M-4154.
O7 26037 22 jn 25

AGENCIAS DE COLOCACIONES

LA MATANCERA

A-7740. Sirve rápidamente cocineras criadas, toda clase de servidumbre y empleados de ambos sexos con referencias. Calle Sol 103, servicio permanente a todas horas.
X. 22569 1-3 Julio

M-5241 La Milagrosa, A-8066. La agencia que sirve lo más distinguido de Cuba por tener su personal escogido con referencias.
X. 26161 23-3 Julio

AGENCIA «La Unión» de Marcelino Menéndez; 34 años establecida; la única que en cinco minutos facilita todo el personal con buenas referencias. Llamen A-3318, Habana 114.
X. 25176 17-17 Julio

SE COMPRAN

C-2. Solares.

VEDADO. Compro contado directamente, precio situación solar esquina o residencia entre Paseo, 23 y 15. Apartado 2018.
C2 25339 18-26 Junio

C-1. Casas

COMPRO casa Almendares o Sierra, de 5 cuartos y garage, pago contado. Escríbame Finlay 119 altos, García, ha de ser nueva.
C1 26033 22-26 Junio

COMPRO UNA PROPIEDAD

De centro o esquina, en Habana o repartos, doy en parte de pago bodega con tres mil pesos mercancías; doy diferencia en efectivo. Informes, señor Suárez, Belascoaín y Figuras, café.
C1 26114 22 jn 27

C-3. Fincas Rústicas.

COMPRO FINCA RUSTICA

O casa de centro o esquina, dando en parte de pago un gran café cantina y diferencia en efectivo. Suárez, Figuras y Lealtad.
C3 25826 21 jn 26

C-5. Muebles y Prendas.

A-4559. Compro muebles, liquidamos casas completas, oficinas, etc, pianos, objetos arte, antigüedades, máquinas escribir, calcular, coser, baúles, maletas, instrumentos, oro viejo, ropa, etc. A-4559.
C5 26156 23-30 Junio

COMPRAMOS JOYAS VIEJAS

de oro platino y plata, sanas o rotas en cualquier prenda y monedas de oro. Fabricamos joyas y componemos relojes. CARBALLAL Hnos. San Rafael 133. Telf: U-5744.
C5 24939 15-15 Julio

C-7. Automóviles y Accesorios.

SE compran varios Automóviles Austin No. 7 de uso, pero a precio barato. Ignacio Sosa Teléfono A-8457. Habana 96 altos.
C-7 26234 23-30 junio

COMPRO AUTOMOVIL

Cerrado, Ford, del último tipo, doy en parte de pago una caja contadora Nacional, nueva, marca 9,999. Informes en San José 126½ E, bajos, de 11 a 1. Señor Alvarez.
C7 26247 23 jn 26

C-12. Objetos Varios

TELEFONO M-9654. MARTINEZ compra ropa usada, zapatos y todo lo que sea de vestir. Pago bien. Su casa, Lamparilla 71, entre Monserrate y Bernaza.
C12 22473 1-1 Julio

SE VENDEN

V-1. Casas.

DOS MAGNIFICAS residencias se venden 17 y L. Vedado y calle 16 entre 5a. y 3a. Miramar. Informan FO-2259. Pueden verse a todas horas.
V1 25434 18-28 Junio

CALZADA Jesús del Monte vendo barata casa grande, mucho terreno. Corredores no, trato directo con el comprador. Informa dueño Teléfono: A-9302.
V1 25368 22-25 Junio

POR TENERSE que embarcar su dueña se vende una casita en General Lacret B, esquina a Bruno Zayas con sala, dos cuartos, patio jardín y portal, nueva, se da en mil quinientos pesos, su dueña Cuba 119, Ana López.
V1 25693 20-26 Jn.

WASHINGTON 40 Cerro. Vendo dos casitas juntas, sin gravámenes, de ladrillo, cielo raso y azotea, en $3.200 libres para el vendedor, informan en Daoiz 24 Cerro.
V1 25370 18-4 Julio

VENDO casa con 296 metros; sala, saleta, cinco habitaciones bajas y cuatro altas, servicios espléndidos altos y bajos. Informes dos a cuatro en Chacón 3.
V1 26030 22-7 Julio

CAMBIO una partida de casas en la Habana, por hipotecas o fincas de campo, no quiero lidiar más con inquilinos. Escríbame a Finlay 119 altos. García.
V1 26032 22-26 Junio

VILLANUEVA 54, esquina a Herrera, en Luyanó. De altos y bajos, con establecimiento, toda alquilada, la vendo baratísima para comprar ponsetas. Véala y hágame una oferta. González, Obispo 115.
V1 26217 23-26 Junio

ESTO sí es un regalo de una residencia que costó $28,000; hoy la doy por $10,500, está situada en la Víbora, dos cuadras de la calzada, parte alta rodeada de grandes residencias y de los mejores colegios, consta de jardín, portal, sala, recibidor, hall, 6¼, cuarto de baño, comedor, pantry, cocina, cuarto y servicios de criados, entrada de auto, gran traspatio con frutales, superficie, 764 varas. Informes directos en Monte 317. Casa Vila.
V1 26239 23 jn 26

EN LA CALLE Quinta entre 8 y 10 Reparto «La Sierra». Vendo casa moderna, acabada de construir, compuesta de Jardín, Portal, Sala, Comedor, Tres Cuartos, Baño Intercalado, Cocina, Pantry, Garage, Cuarto y Servicio de Criados y Patio. En $6.000. Más informes. Teléfono FO-1440 de 11 a 1 p. m. Antonio Tomé.
V1 25508 19-30 Junio

OPORTUNIDADES

Vendo casa moderna 3 plantas calle Escobar, próxima a Reina, precio: $9.800; otra calle Industria de 3 plantas en $13.500; dueño M-7730.

VEDADO

Vendo chalet dos plantas moderno con 5 cuartos y demás servicios en $14.000. Otro de una planta moderno con 6 cuartos y dos baños en $22,000 otro de 2 plantas moderno en $10.000 otro de una planta con 5 cuartos en $11.000; otro en la Sierra de dos plantas moderno con 6 cuartos y dos baños en $12.500, para verlas e informes Sr. Quintana, Oficina Chacón 23 bajos, M-7730.
V1 26320 24-27 Junio

VENDO mi casa en San Mariano y Mayía Rodríguez acabada de fabricar dejando la mitad en hipoteca. Informan en la misma a todas horas. Martínez.
V1 26197 23-28 Junio

VENDO casa, Luyanó con establecimiento, rentando $480; en $3.200. Grupo cuatro casas: esquina, Lawton dos cuadras de la Calzada, rentan $1.500, en $10.500. Telf: M-6047.
V1 25227 17-26 Junio

SE VENDEN

CASAS EN VENTA- VEDADO

Paseo, cerca de 17, una planta, garage, $23,000; 19, frente al parque, mil metros, $30,000; 23, moderna, 6¼, 2 baños. Casas en la Víbora, precios situación. Miguel F. Márquez. Empedrado 16.
V1 25664 20 jn 26

POR TENERME que embarcar ganga vendo en los mejores repartos de la Víbora, una casita, muy barata. Informan bar Partagás, Neptuno y Prado, pregunten por M. Fernández, de 1 a 3 todos los días, está aquí.
V1 25931 22-29 Junio

SE VENDE en $5,000 una casa a la entrada del Campamento de Columbia, en la Calzada de la Sierra, compuesta de jardín, portal, tres cuartos, baño intercalado, comedor, garage y dos cuartos de criados. Informan en la Notaría de Arellano y Recio. Telf: M-3936. Empedrado 16.
V1 24832 15-30 Junio

V-2. Solares.

SE VENDE un solar 7x29 varas, 2 cuartos, servicio intercalado, comedor y cocina, se da barato. Canteras de San Miguel, calle Arellano 40, Jesús del Monte. informan en la misma.
V2 25979 22-2 Julio

VEDADO vendo solar completo al precio de situación, calle L, entre 17 y 19 No. 173 informan en el mismo, J. Pérez.
V2 26264 24-3 Julio

SOLARES EN GANGA

Alturas Almendares solar de 12x50 a $3.75; otro de 30x30 a $6.00; otro Ave. de la Paz de 18x47 a $4.75; otro Reparto Miramar a $4.50; otro en el Vedado de esquina calle 23 de 1,133 metros a $9.00 vara; otro de esquina en la Víbora Juan Delgado y Vista Alegre 23,58x47 a $6.00. Más informes J. P. Quintana, Chacón 23 bajos. Telf: M-7730 y FO-2188.
V2 26319 24-27 Junio

GRAN GANGA

Se vende un solar de esquina frente, en el reparto de Santos Suárez, frente a un parque, es un sanatorio, mide 20 x 40 metros, también se vende una casa antigua bien situada en la Habana, mide 6 x 31 metros, propia para fabricar y se cambia por otra casa chica. Informa, Lodos, Marte y Belona.
V2 26213 23 jl 1

HORROROSA ganga. Reparto Almendares, vendo esquina calle 14 y E, mide 23.75 por 22.17, total, 527 varas, a $3.25. Dueño, Marrero, Aguiar 72, teléfono A-7672.
V2 26229 23-26 Junio

SOLAR, General Lee, a 2 pesos; otro en Luis Estévez, a 2 pesos; otros a como quiera; en Almendares, a 2 y medio, frente a línea, García, U-1363 de 12 a 2 solamente.
V2 26034 22-26 Junio

REPARTO San Miguel, calle Arellano, vendo solar, mide 10.43 x 29.43 varas acepto oferta para fabricar. Informes Anton Recio y Puerta Cerrada bodega entre Pocito y Pasaje al lado número 15.
V2 25350 18-26 Junio

MIRAMAR, frente parque, calle 24 entre Qpinta y Séptima, vendo solar 15 x 53 varas, $6.00 vara. Laguardia, San Pedro número 4. A-1589.
V2 22603 1 jul 1

A CENSO EN ARROYO ARENAS

Aprovechen esta única oportunidad. Adquieran lote terreno, facilidades de comunicación, 20 minutos Habana, sin desembolsar dinero. Lotes desde 5.000 metros para fabricar, tener cría o siembras. Facilitamos planos e informaciones. G. del Monte, Habana 82. A-2474.
V2 22723 2-2 Julio

REPARTO Mendoza. Víbora. Se venden los solares de Santa Catalina y Cortina paradero de los tranvías de Santos Suárez. Precio económico. Informan Muralla 78.
V2 24095 10-25 Junio

V-3. Fincas Rústicas.

FINCA 12 caballerías otra de 2 caballerías, buenas tierras, una en carretera, otra muy cerca. García. U-1363 de 12 a 2 solamente.
V3 26035 22-26 Junio

VENDO a 25 kilómetros de la Habana, en buena carretera, finca magnífica de 8¾ caballerías con buena y moderna casa, agua abundante, 1500 árboles frutales. Acepto en pago casa en la Habana sin gravámen. Informan en el Telf: U-4249.
V3 26014 22-26 Junio

LA MEJOR finca, próxima Matanzas 21 caballerías, todas de cultivo, llanitas, superiores aguadas, todo el año. Sin una piedra, veinte casas, buena comunicación, $15.500. No se cambia ni arrienda, Benítez, Lagunas 115 entrada por Belascoaín.
V3 26141 23-25 Junio

V-4 Establecimientos

VENDO cafecito con dos mesas de billar, último precio tres cientos pesos, Monte y Cárdenas, café, Cuenya.
V4 25586 19-27 Junio

CARNICERIA EN GANGA

En Calzada importante, doble línea, antigua y acreditada, no paga alquiler, se vende sumamente baratísima, por tener su dueño que embarcarse. Neptuno 208, entre Oquendo y Soledad. U-1802, señor Llenín informa.
V4 25728 20-26 Junio

VENDO o arriendo la mejor carnicería de la Habana, vende 3|4 diarios al mostrador, con aparatos modernos, llame al FO-9239 de 8 a 11 y de 3 a 6
V4 26292 24-4 Julio

VENDO, COMPRO Y CAMBIO ESTABLECIMIENTOS Y PROPIEDADES

Tengo bodegas desde 300 pesos. No pierda tiempo con palucheros. No se deje engañar. Venga a verme y game el negocio que usted desea, que yo lo tengo. Informes, Suárez. Figuras y Lealtad.
V4 25825 21 jn 26

GANGA. Por no poder atenderlo, vendo por lo que ofrezcan, establecimiento de frutos del país, con vidriera de tabacos, billetes y dulces. Está en la Calzada de J. del Monte, lugar de más tráfico y hace esquina. Informan en Dolores 18, altos entre Correa y Santa Irene, de 7 a 9 p. m.
V4 25927 22-25 Junio

VENDO lechería esquina mejor barrio Habana $20 diarios, novecientos pesos con trescientos de contado, deja libre mensual $120.00 garantizados. Monte y Cárdenas, café Cuenya.
V4 25917 22-25 Junio

$450.00 regalo bodega con contrato, no paga alquiler con armatostes, mostrador, víveres, licores, buen barrio, a una cuadra de Monte. Informan Corrales 183. Plácido.
V4 26159 23-25 Junio

$250 LO HARAN PROPIETARIO

De una bodega sola en esquina y libre de deudas, no pierda tiempo con cuentistas y vea este negocio. Informes en San Rafael y Oquendo, café, de 2 a 6. Angel Alvarez.
V4 26246 23 jn 28

SE VENDE café-lechería situado en el mejor centro comercial de la Habana, me urge la venta por asunto de familia, no corredores. Informa M. Pañeda. Telf: U-6763, edificio Carreño.
V4 25807 21-1 Julio

AVISO. Vendo una de las mejores barras de la Habana, por no poder atenderla, yo tengo otro negocio, tiene buena venta, la vendo barata, no quiero trato con corredores, Ablanedo Sol 39.
V4 26052 22 jn 26

VIDRIERA tabacos, quincalla, billetes, vendo por embarcarme, buena venta, gran esquina, fácil pago. Informan Muralla 103, segundo piso de 7 a 8 y de 12 a 2. S. Lizondo.
V4 26153 23-8 Julio

VENDO fábrica de mosaicos, 1 nave de 40x10 cuatro prensas y 12000 mosaicos Durege entre Santa Irene y San Bernardino. Informan en la bodega.
V4 25991 22-26 Junio

VENDO puesto frutos del país en un mercado, precio $500 es un regalo esplicaré el motivo por que lo vendo. Informan: Anton Recio y Monte, Benito, café.
V4 26328 24-27 Junio

SE VENDE LA BARRA

de Monte 197, todo moderno, más barata de lo que tiene de existencias. Alquiler barato, contrato el tiempo que quiera. Aproveche que se vende por asunto de familia a persona seria. Informa el dueño en la misma.
V4 26308 24-27 Junio

SE VENDEN

VENDO una industria, fácil manejo, deja 20 pesos libres diarios, se enseña a trabajar en pocos días, se cambia por finca o propiedad, el precio, $20,000. Informes de 11 a 1, Monte 174, García.
V4 25860 21-27 Junio

BODEGAS VENTA Y CAMBIO

Precios sumamente baratísimos. Se entenderán las partes contratantes directamente mis informaciones son ajustadas a la verdad. Véanme Neptuno 208, U-1802, entre Oquendo y Soledad. Manuel Llenín.
V4 26046 22-29 Junio

SE VENDE un café en buen punto, precio razonable, venga a verlo no pierda tiempo, trato directo para más informes, Egido 17, vidriera de Tabacos, Elías, no soy corredor.
V4 25224 17-28 Junio

V-5. Muebles y Prendas.

POR EMBARCAR vendo magnífico comedor, juego cuarto y sala. No mueblistas. Zapotes 27 entre Flores y Serrano.
V5 26016 22-26 Junio

MUEBLES de lujo y modestos muy baratos, al contado y a plazos. Fabricación rápida, según catálogos a elección del cliente. Liquidación de enormes existencias, así como Joyería, Relojería, Lámparas, etc., con el fondo y mensualidades que convenga al comprador. La Casa Ruisánchez. Angeles y Estrella. Teléfono A-2024.
V5 24109 10-10 Julio

POR EMBARCARME vendo barato 1 juego de cuarto 8 piezas, 1 tocador con espejo, 1 mesa de sala renacimiento español, lámparas 5 luces, lámparas de mesas. Edificio Chivás. Depto. 74 calle G y 25, Vedado.
V5 26162 23-26 Junio

POR TRASLADARNOS

Liquidamos todas las existencias de la mueblería Salud 3, juegos cuarto varios modelos desde 35, 3 cuerpos 60, sala 20, comedor 40, e infinidad de muchas piezas sueltas, sofás, camas, sillones, aparadores, mesas, vitrinas, neveras, escaparates, cheislones, cunitas niño, divisiones cristal, lavabos, aprovechen esto se acaba.
V5 26137 23-3 Julio

FAMILIA vende juego cuarto Arte Moderno, 3 cuerpos, otro dos cuerpos, regio comedor moderno, recibidor, nevera porcelana, varias lámparas; Singer ovillo; bastonera. Lealtad 64, esquina Reina.
V5 25686 23 jn 26

POR DEJAR el negocio liquidamos infinidad de muebles de todas clases, maquinarias, herramientas, archivadoras, contadoras, vidrieras, admitimos proposiciones de comerciantes. Monte 292. Telf. A-8160.
V5 26232 23 jn 8

SE VENDE por embarcarse y por la primera oferta que se haga un juego de cuarto, sin escaparate, y un reloj de portal, un juego de comedor completo con una nevera blanca, una lámpara, un ventilador grande, también se vende por piezas separadas. Ayesterán No. 8, Depto. 49 49 piso.
V5 26131 23-28 Junio

LAMPARILLA 18 altos, se vende un juego comedor caoba con bronces, de $200 se da en 65 pesos.
V5 25922 22-25 Junio

VENDESE muy barato juegos sala, dormitorio y comedor, una lámpara sala y un Radio Philips, todo completamente nuevo. Véase en Estrella 171-A, 1º
V5 26190 23-26 Junio

$50 VENDADERA ganga un juego de cuarto compuesto de escaparate, coqueta, cama y mesa de noche, 1 mesa comedor, 6 sillas, 2 sillones, 1 fiambrera y 1 nevera hierro esmaltado, 1 filtro Fulper, todo $50, me embarco y lo doy en ese precio antes del día 25. Angeles 16 altos, Elías.
V5 26000 22-24 Julio

BAULES Y MALETAS

Varios estilos y tamaños. Baules a $3.50. Maletas $1.00 Hacemos cambios. La Sociedad, casa de préstamos Suárez 34, entre Apodaca y Gloria. Teléfono A-7589.
V5 24869 15-30 Junio

MUEBLES y Joyas a plazos. Juegos cuarto, sala, comedor, Arte Moderno, hasta con $10 entrada y pagar como usted quiera. También joyas de todas clases. Grandes facilidades de pago. La Eminencia. Neptuno 188 entre Gervasio y Belascoaín.
V5 24490 12-12 Julio

GANGA hermoso juego de cuarto moderno de 5 piezas esmaltado de azul se da en 40 pesos. Inquisidor 4 a todas horas.
V5 25683 20-25 Junio

MUEBLERIA EL CEDRO

Liquidamos a cualquier precio, muebles sueltos y en juegos completos, todos de buena calidad. Hacemos encargos, cambio y arreglamos. Galiano 123, entre Zanja y Barcelona.
V5 C-A 7407 6-6 Julio

Baules y Maletas

Liquidación permanente durante este mes. No compre sin ver nuestros precios.

JOYAS, MUEBLES Y ROPAS

Procedentes de empeño, 50 por 100 de rebaja con facilidades de pago.

DINERO

Sobre joyas del 1 al 5 en todas cantidades, sobre muebles finos, objetos de arte y ropas modernas. Módico interés. Dpto. privado.

REMATE PROXIMO

A los que le interese, pueden prorrogar lo vencido durante este mes para evitar que sus prendas vayan al remate.

AVELINO G. ARANGO S. EN C.
Gloria e Indio A-6827
V5 22472 1-1 Julio

MAQUINAS DE COSER

Singer, ovillo central y otras, tenemos gran surtido; todos precios garantizados; tenemos piezas de repuesto todas clases. Compramos y cambiamos; pagamos doble. Angeles 36 y Sitios. A-8861.
V5 22722 2-2 Julio

A NUESTRA NUMEROSA CLIENTELA

Tenemos un gran surtido de cajas de caudales, contadoras, archivos, vidrieras, sillas de Viena, ventiladores de techo, mesas de mármol, juegos de cuarto, muebles de todas clases, todo a mitad de precio. Suárez número 19.
V5 25286 17 jn 27

POR CAMBIAR de giro Se liquidan gran cantidad de muebles de todas clases. No dejen de visitarme. Máximo Gómez 50.
V5 25170 17-17 Julio

V-6. Maquinarias

TOSTADOR de café de bola alemán. 30 kilos, poco uso, molino café con poleas loca y fija, pulveriza también para maíz. A Asenjo, Luis Estévez 55
V6 25649 20-25 Junio

MAQUINARIA nueva y de uso, motores gasolina, de petróleo, vapor y eléctricos; tubería bombas para casas y riego, tractor Cartepillar, 20 H. P., con sus arados, no compre, véalo antes, llame al teléfono I-6539 Cerro 695, rastro, Serafín.
V6 25156 16 jn 16

V-7. Automóviles y Accesorios

AUTOMOVIL de siete pasajeros. Se vende un Cadillac tipo sport, con 6 ruedas de alambre y 6 gomas; pintura de fábrica en perfecto estado. Precio $1.200. Informan en la Notaría de Arellano y Recio. Telf. M-3936. Empedrado 16
V7 24831 15-30 Junio

CUÑA CUPE Chevrolet del 27 propia para vendedor, en buen estado de todo, vendo a primera oferta razonable. Informan Telf: FO-2232.
V7 26282 24-26 Junio

SE VENDE un camión Ford del 29, 1½ tonelada, carrocería y buenas gomas. Gilberto. Belascoaín 171.
V7 25590 19-27 Junio

VENDO lujoso automotor 5 pasajeros marca Aurbun del 29 magnífica condiciones de pintura, motor y gomas; A-5704 Jesús del Monte 27 altos, facilidades de pago.
V7 26011 22-25 Junio

MOTOCICLETAS B. S. A. de fama universal. Compro y vendo de cualquier marca, tenga algunas gangas de uso, y cuento con taller surtido para hacer toda reparación a precios sin competencia. José Fresas, Avenida de la República 399, Habana.
V7 25760 20 jul 26

SE VENDEN

VENDO un Town Sedan Ford del 29 magnífico estado. Es una gran oportunidad. Gilberto. Belascoaín 171.
V7 25589 19-27 Junio

ISSOTA Fraschini. Turismo, de 7 pasajeros, costó diez mil pesos, como nuevo en todo sentido, se garantiza. Se da muy barato, la quinta parte de costo. En Prado 7.

LINCOLN, cerrado, Sport, de cinco pasajeros, con una banqueta, en muy buenas condiciones, forros de cuero. Menos de dos mil pesos. En Prado 7.

MARMON 68, cerrado, tipo Sport, de cinco pasajeros, en muy buenas condiciones, muy económico. Llame al A-8719.

NASH Limousine, de 7 pasajeros, ha rodado poco, del 29, en buen estado. Llame al A-8719.
V7 C6338 22 jn 25

Compre sus Gomas al Crédito y sin Fiador

Garage Durán

San Lázaro 352 entre Gervasio y Belascoaín
V7 25803 21-26 Junio

CAMBIO Ford moderno, con cinco gomas nuevas, por camión Chevrolet o Ford moderno, para verlo, San Isidro número 63 1-2, garage, teléfono M-2561.
V7 25833 21 jl 1

Junio 25 de 1931 — DIARIO DE LA MARINA — Ejemplar: 5 Centavos

A TRAVES DE LA VIDA

por Héctor de Saavedra

EN CASA

Así titula unas Notas el número de Mayo de la Revista "Habana Yacht Club" que administra Gaspar Carbonell, de "los Carbonell" buenos y leales que recuerdan aquel Néstor Leonelo Carbonell, cubano de excelsa memoria.

¡Cómo es agradable hablar de la gente decente! Pero no es mi tema de hoy, aunque el título "En Casa" me llevaría de la mano a tratar de muchas personas que tenemos en la familia y que son, en verdad, poco deseables.

Vamos al asunto de lo que es ese periódico mensual que dirige el señor Manuel Aspuro, asesorado de otros tantos directores técnicos, porque el carácter de la publicación es náutico como corresponde a la Entidad que representa. Así debían de ser los gobiernos y poner en cada puesto el hombre adecuado, en vez de escoger para un ramo al que no entiende una patata ni aún del que está desempeñando. Bien es verdad que es valor entendido la nulidad de esos Jefes, y que los Departamentos se desenvuelven por sus Negociados, pero no hay duda de que es una necesidad y sobre todo un despilfarro, mantener esas costosas representaciones.

Pues decía que este periódico navo-terrestre llena admirablemente su propósito y que es tan interesante aún para mí mismo, que tengo tanto de marino como el maquinista de un ferrocarril y que además me mareo cuando oigo aquello de:

"Dichoso aquel que tiene
su casa a flote",

que cantan en una vieja zarzuela, aún no retirada de la circulación. Pues me divierte y entretiene una publicación tan linda, porque está admirablemente impresa en un papel satinado que es caro como diablo, y las ilustraciones son nítidas como las de las famosas Revistas mundiales.

Además de las cuestiones técnicas que tienen preferencia, como es natural y que son sabia y competentemente tratadas, la Revista no se olvida de que es el órgano oficial del Club y que su más bello atractivo y ornamento es la sociedad de señoras que allí se reunen. En esta dignidad claro está que se incluye a las solteras, porque para ser "Señora" no es necesario casarse, ya que basta poner un simple anuncio entre los "clasificados" de colocación.

Para transar la cuestión digamos damas y "damitas", que es pintoresco, ya que se admite la disminución de ciertas cualidades como la honradez, la decencia y otras que o son totales o no se mencionan. Pero todo esto es cháchara (palabra muy castellana) y digresiones que no vienen al caso. Lo cierto es que se publican bellísimos retratos como el de la señorita Patria Pina y Hernández que justificaría el "patriotismo" y el de las señoritas "Chiquitica" Azpiazu y Mercedes Argüelles y otras, como la señora Carmen de la Guardia que son títulos de gran ornamentación.

Aunque el "Havana Yacht Club" está muy variado de lo que era cuando yo pertenecía a él, en su vieja casa donde vivificaba el espíritu de Carlos Carbonell, Antonio Bollag, John P. Méndez, Joe Springer y tantos más como el inolvidable lobo de mar "Tintín Pirijigua", conserva siempre, a pesar de su grandeza actual, un carácter que le mantienen los viejos socios como Don Ernesto Longa, Don Víctor G. de Mendoza y otros que no menciono por no caer en la "lista de pasajeros". Hay siempre allí la misma acogida y aunque el número inmenso de miembros los ha distanciado cercenando la intimidad y trato que hay siempre entre pocas personas, al fin resulta como en los grandes trasatlánticos que llevan mucho pasaje: que en los primeros días la gente se mira como enemigos y al final concluyen por saludarse habituados ya a verse diariamente.

Pero lo que me ha "abismado" en este número de Marzo es la lista de socios que detalladamente publica, donde consta la fecha del ingreso y la residencia. Se anotan los Socios Honorarios, los Vitalicios y los Diplomáticos y después en unas clases "A" "B" "C" "D" (que no comprendo) los numerarios de esas especies. Siguen los "No Residentes" y después los "Residentes" que son tantos como las legiones de Jerjes. Me hubiera gustado un resumen que diera su número.

Esa lista es una verdadera "Guía Social" y por sí sola recomienda la conservación de ese número, exquisito, de Mayo de 1931.

Anuncie....pero
hágalo "bien"
ORBE
tiene
CIRCULACION

LEJOS DE SEGUIR EL PLAN PROPUESTO POR HOOVER SOBRE EL APLAZAMIENTO DEL PAGO DE DEUDAS DE GUERRA POR UN AÑO, FRANCIA QUIERE SEGUIR RECIBIENDO SU PARTICIPACION

La Gran Bretaña, dando el ejemplo de conformidad al proyecto formulado por Hoover ha concedido a sus Dominios moratoria de un año para pagar sus deudas de guerra a la Gran Bretaña

BELGICA, CONTESTARA DESPUES DE UN DETENIDO ESTUDIO

BRUSELAS, Junio 24. AP.—El ministro de Estado Hymans informó hoy a la Cámara de Representantes que el Gobierno contestará a la sugestión del Presidente Hoover acerca de la suspensión de las deudas de guerra por un año después de un cuidadoso estudio de todas las circunstancias y a condición de que se tenga en cuenta la situación especial de Bélgica.

ROMA SE RESERVA EL DERECHO A HACER OBJECCIONES

ROMA, Junio 24. AP.—El Embajador de Italia en Washington ha sido instruido para que informe al secretario de Estado Stimson que el Gobierno del primer ministro Mussolini acepta en principio el plan de la moratoria propuesta por Mr. Hoover, pero se reserva el privilegio de hacer ciertas «objecciones» en cuanto a su aplicación.

Aunque la aceptación es incondicional, Italia se muestra contraria a toda actividad política internacional objeccionable como resultado de la moratoria.

INGLATERRA CONCEDE UNA MORATORIA A LOS DOMINIOS

LONDRES, Junio 24. AP.—La Gran Bretaña ha concedido hoy una moratoria de un año a los Dominios para el pago de las deudas de guerra al Reino Unico, completando así lo que el Canciller del Echequer calificó en la Cámara de los Comunes, de «espíritu así como la letra» de la proposición del Presidente Hoover.

Esta decisión del gobierno inglés costará al presupuesto británico unos once millones de libras esterlinas.

«Se trata de un serio sacrificio de los contribuyentes de este país, después de los sacrificios a que se han visto obligados», dijo Mr. Snowden en su discurso a la Cámara.

«Pero esperamos que los pasos que vamos a dar en cooperación con los Estados Unidos justificarán la ayuda que hacemos a fin de que renazca la confianza y vuelva la prosperidad».

FRANCIA NO CONSIENTE EN MODIFICAR LOS PAGOS INCONDICIONALES

PARIS, Junio 24. AP.—Francia ha contestado hoy a la proposición del Presidente Hoover relativa al aplazamiento, por un año, de las deudas entre las naciones. Sugiere un compromiso con relación a los pagos incondicionales de las reparaciones alemanas, en virtud de los cuales Francia debe recibir anualmente cerca de cien millones de dólares.

En vez de proponer el aplazamiento de estos pagos, de acuerdo con la idea de Hoover de que todas las deudas entre los gobiernos se suspendan, Francia desea que esas reparaciones les sean satisfechas por medio del Banco Internacional de Arreglos y Pagos.

El texto de la nota no se dará a la publicación hasta el viernes en que la Cámara de los Diputados, que debe aprobar cualquiera decisión del gabinete, discuta la proposición de Hoover.

La contestación pone de relieve la dificultad conque tropieza el gobierno francés para aprobar cualquiera decisión del gabinete, discuta la proposición de Hoover.

La contestación pone de relieve la dificultad conque tropieza el gobierno francés para aprobar cualquiera alteración del plan de las reparaciones de La Haya sin la autorización del parlamento.

En los círculos bien informados se dice esta noche que la respuesta francesa, que se redactó después de muchas dificultades, es la única que podía esperar el Gobierno.

Los franceses consideran que su contra-proposición amplían la naturaleza del plan de Hoover sugiriendo la cooperación no solamente para el propósito de salvar a Alemania, sino también de ayudar a la reconstrucción de otros países, entre ellos Austria. Se arguye que otros países deben ser igualmente beneficiados si se quiere que triunfe el plan.

La impresión que existe en París es la de que el Canciller Bruening de Alemania quisiera continuar las conversaciones que comenzó con Mac Donald y Henderson en Inglaterra, celebrando conferencias con Laval y Briand.

La Comisión de Relaciones de la Cámara de los Diputados discutió esta tarde la proposición de Hoover, y aunque no se tomó ningún acuerdo, se convino en que la Comisión no puede apoyar ningún acto del Gobierno que autorice la alteración de la parte incondicional del plan de las reparaciones.

INTERPELACION SOBRE LA CARTA DE HINDENBURG A HOOVER

LONDRES, Junio 24. SE.—La carta enviada por el Presidente Hindenburg de Alemania al Presidente Hoover de los Estados Unidos fué motivo de una interpelación hoy en la Cámara de los Comunes, donde uno de sus miembros solicitó información a ese respecto.

El SubSecretario de Relaciones Dalton contestó a nombre del Gobierno manifestando que declinaba replicar en virtud de que su contenido se considera como confidencial.

«FRANCIA TIENE LA PALABRA» DICE «GERMANIA»

BERLIN, Junio 24. SE.—Con la frase «Francia tiene la palabra» cierra su artículo editorial el periódico órgano del Canciller Bruening «Germania» y dice que resume en ella el estado espiritual del momento, no solamente de Alemania sino del mundo entero.

Todos los demás periódicos alemanes coinciden en apreciar que Francia tiene en sus manos la llave de la decisión, aunque es preciso reconocer que la actitud firme de los Estados Unidos coarta de cierto modo la libertad de acción francesa y lo coloca ante el dilema de aceptar la propuesta de Hoover o llevarla a una posición de aislamiento casi completo.

El aplazamiento de la decisión ayer en el Consejo de Ministros hace suponer a los periódicos que surgieran divergencias de criterio entre los Ministros partidarios de la política de Briand y los representantes de la tendencia nacionalista intransigente.

«Todo parece indicar que Alemania persiste en la decisión tomada inmediatamente después de conocida la propuesta de Hoover y espera la decisión francesa con la conciencia tranquila, resistiéndose a creer que Francia cometa la falta de oponerse al primer paso verdaderamente eficaz en los últimos diez años a favor de la solidaridad internacional» dice el «Vorwaerts».

BRUENING ESTA DISPUESTO A CONVERSAR CON FRANCIA

BERLIN Junio 24. «La proposición del Presidente Hoover representa no solo la restauración del equilibrio económico sino también sirve al propósito de eliminar la tensión política entre varios países con la consiguiente cooperación a base de la paz fueron las palabras más salientes del discurso trasmitido por radio anoche por el Canciller Bruening tratando de los aspectos económicos de la iniciativa del Presidente de los Estados Unidos.

Después insistió en que el bienestar de Europa y de todo el mundo depende en su mayor parte de las decisiones y de la previsión que se tome por aquellos que, debido a un golpe de la suerte, se convirtieron en enemigos un día, agregando que Alemania está dispuesta a mover hasta el último de sus nervios para lograr la realización del plan americano.

Declaró Bruening que el Gobierno Alemán está convencido de que las buenas relaciones franco-germanas juegan un papel importante en el futuro y aunque las dificultades de otro tiempo han retardado el desenvolvimiento de esas relaciones amistosas, habrán de encontrarse los medios y las maneras de llevar hacia adelante los intereses comunes de los dos países hasta llegar hacia adelante los intereses comunes de los dos países hasta llegar a que los pueblos de ambos tengan conciencia de su amistad.

Terminó el Canciller diciendo que aplaudiría la oportunidad de tener francas y amistosas conversaciones con los estadistas franceses, similares a las sostenidas hace poco tiempo en Londres, entrevistas que pudieran ofrecer el paso hacia una mejor comprensión y rápida solución de los problemas que tienen las dos naciones pendientes.

LAS RELACIONES FRANCO-ALEMANAS Y LA MORATORIA

PARIS, junio 24. AP.—La proposición de moratoria del Presidente Hoover debe ser el punto de partida de una nueva política hacia Alemania, dijo esta noche ante el Comité Ejecutivo del Partido Radical, Edouard Daladier, presidente del grupo, que es el más importante y más fuerte de la Cámara de Diputados.

Las conversaciones internacionales que resultaron de la proposición norteamericana, agregó, deben comenzar con una serie de conversaciones directas entre Alemania y Francia, dependiendo la respuesta francesa a los Estados Unidos, del resultado de aquéllas.

JUICIO CONTRA LOS 2 POLICIAS POR ASESINATO

Salvador Cortes Rubio hizo el relato de la forma en que mataron a los jovenes

ADMORY, Oklanoma, Junio 24. (AP). Salvador Cortés Rubio, pariente del Presidente de la República mexicana, dió cuenta hoy ante el gran jurado de la forma en que sus dos compañeros fueron muertos por W. F. Bill Guess, delegado del sheriff.

Cecil Crosby, el otro delegado del sheriff que está también procesado en la misma causa, según el testigo no se dió a conocer como funcionario de policía.

Salvador repitió la declaración de como el automóvil de los jovenes fué detenido en una calle de esta ciudad la noche del 7 de Junio, del cual se apeó el testigo. En esos momentos se le presentaron Guess y Crosby sometiendole a un interrogatorio. Como se hallaba frente a los focos del automóvil pudo ver como los delegados del sheriff hacían fuego sobre sus compañeros privándoles la vida.

Preguntado por el abogado defensor si había sido maltratado, dijo que «en la estación de policía lo trataron bruscamente y le privaron de cuanto llevaba consigo».

APROBADA UNA LEY BRITANICA

El compromiso de liberales y laboristas sobre el impuesto

LONDRES, junio 24. (AP).—La Cámara de los Comunes aprobó esta noche el compromiso de liberales y laboristas acerca de la nueva ley del impuesto territorial, aceptando el principio de la doble tasa en una forma que representa una modificación importante con respecto a la proposición original, la cual amenazó la semana pasada con producir una crisis del Gabinete.

Los conservadores se opusieron a la enmienda, pero ésta fué aprobada por mayoría de 49 votos.

Originalmente la enmienda liberal disponía la deducción del impuesto territorial del de ingresos personales, en ciertas categorías. En la nueva forma las tasas se gradúan de un octavo de penique a una libra esterlina, según el valor de la propiedad gravable, en vez de un penique hacia arriba, como pretendía el Ministro de Hacienda Snowden.

Esponsales Regios en Suecia

El Príncipe Lennart de Suecia ha sido novio de Karin Nissvandt desde su niñez. a familia real se oponía al enlace porque la gentil novia no es de familia aristocrática, pero el Amor se ha abierto paso y el matrimonio ha sido anunciado para el año entrante.

LAS CARTAS DE LA FAITHFULL NO HAN CONVENCIDO AL FISCAL DE QUE HAYA MUERTO POR SUICIDIO

Entregada por completo a la bebida, a las drogas heroicas y a toda clase de otros vicios, su vida llegó a convertirse en un verdadero infierno para aquella descarriada muchacha

NUEVA YORK, junio 24 (S. E.) —A pesar de las dos cartas que se dicen fueron escritas por Starr Faithfull al doctor G. Jameson Carr por quien ella sentía un afecto «loco» y en las que indica su intención de suicidarse, la misteriosa muerte de la joven de Greenwich no parece estar más cerca de una solución que antes.

Las dos misivas presentadas al Gran Jurado del Condado de Nassay en el día de ayer por el doctor Carr, médico del trasatlántico «Franconia», hablan del irreprimible amor de la joven por el galeno y hacen referencia también a los planes concebidos por la excéntrica joven de veinticinco años de edad, para poner fin a sus días por medios que, a su juicio, no se frustrarían.

Sin embargo, el fiscal de distrito Elvin N. Edwards que desde hace dos semanas, cuando apareció el cadáver en Long Beach, sostuvo la teoría de que no se trataba de un suicidio, sino de un crimen, continúa aferrado a su idea.

Stanley E. Faithfull también cree en la teoría de un crimen y supone que las tales cartas del doctor Carr son falsificadas. Temblaba de indignación cuando se le enseñaron las cartas, escritas en una graciosa letra redonda, y declaró:

«Las cartas son apócrifas. Eso es todo lo que puedo decir».

Al parecer Mr. Faithfull vió a su entenada más agitada que nunca el viernes por la mañana en que abandonó el hogar.

Edwards anunció que se propone continuar sus investigaciones de acuerdo con su teoría de que Miss Faithfull ha sido víctima de un crimen, agregando que el próximo viernes volverá a reunir al Gran Jurado para presentarle nuevas pruebas. El inspector Harold R. King, que no ha querido expresar sus opiniones sobre el caso, dice que todavía no tiene un criterio fijo y que los mismos cree que Miss Faithfull se privó de la vida voluntariamente como que fué víctima de algún asesinato.

El doctor Carr, que voluntariamente entregó las dos cartas, y además una tercera, en la que explica su conducta a bordo del «Franconia» el 29 de mayo día en que fué sacada del buque en completo estado de embriaguez alcohólica, se han dado a la publicidad.

Lo que se considera más importante de las dos cartas ya se había dado a conocer al Jurado el día 4 de junio, y revela la admiración de la muchacha por el médico del barco y anuncia que «solamente le quedaban veinticuatro horas de vida». La carta comienza con una salutación y continúa en un tono emocionante, como sigue:

«Todo ha acabado ya para mí y me voy a poner algo en ejecución. Lo único que me preocupa es que no me salga como yo quiero.

«Si uno quisiera asesinar tendría que pensarlo bien. Lo mismo ocurre con el suicidio. Si no procedo con tino iré a parar a un asilo psicopático; pero espero hacerlo con tino y lograr mi propósito.

«Nada de éter, ni de alonal, ni saltar por una ventana. Si hay algo después de la vida será una burda patraña; porque estoy segura de que los cincuenta millones de sacerdotes están equivocados. Esa es una de las cosas que una sabe.

«Nada me importa ahora. Me gusta comer y puedo disfrutar de una deliciosa comida sin preocuparme de la manera de obtenerla. Adoro la música y voy a oír buena música. Creo que amo a la música sobre todas las cosas. Voy a beber con lentitud, sin perder la cabeza ni un solo segundo. También pienso disfrutar de mis últimos cigarros. No me mortifica que los hombres flirteen conmigo en las calles sino que yo los animaré a que lo hagan. No me importa saber quiénes sean. (Aquí sigue una expresión inmoral).

«No cabe duda que la vida es grata cuando a una le quedan sólo veinticuatro horas de existir. Puedo ser ruda con las gentes. Puedo decirles que son gordas o que no me gustan sus trajes.

«Y no tengo que temer a ser vieja y verme sola, ni a la pobreza, ni a la oscuridad. Ni tengo que atormentarme por no verte, ni por oír que las mujeres se enamoran de ti, porque eres una persona encantadora.

«¿Y por qué no has de ser encantador? Pero lo es más de lo que yo puedo resistir. He tratado de hacerme pasar por intelectual, para atraerte de esa manera, y no lo he logrado y ya no puedo seguir escribiendo estas largas «cartas estudiadas». No debe preocuparme porque no hay palabras para describir lo que siento por ti. Las palabras «amor, adoración, pleitesía» carecen sentido. No me queda nada más que hacer que lo que he concebido. Jamás volveré a verte. Esto es extraordinario. No puedo comprender esas palabras como tampoco las de «siempre» o «tiempo». (Fdo.) Starr».

La otra carta, escrita el 30 de mayo, en el recibidor de un hotel, indica que Starr estaba preparando el suicidio. Dice así:

«Voy (ahora de una manera definitiva, pues lo he pensado mucho tiempo) a poner fin a esta vida mía desordenada y sin valor antes de que arrastre conmigo alguna otra vida también. En realidad todo lo he confundido sórdidamente. Estoy muerta para todo. No es culpa de nadie, sino mía. Lo odio todo. La vida es muy horrible. Como eres un ser normal no llegarás a comprenderme. He ingerido drogas para olvidar y he bebido copiosamente para sentirme bien entre las gentes, pero de nada me ha valido.

«Estoy loca por ti. Contengo mi aliento para reprimir mis ansias. Tomo drogas para despertar más feliz; pero esta melancolía no me abandona. Ahora que todo va a terminar experimento—cosa extraña—un sentimiento de paz, o como tú quieras llamarle. Me imagino que la última media hora antes de morir será tranquila.

«Prometiste venir a verme. Estoy absolutamente convencida de que será la última vez que me veas. No hay ninguna razón para que lo hagas. Si lo haces será lo que yo llamo un acto de maravillosa generosidad y bondad. Lo que hice ayer fué horrible. No creo que eso te haga perder tu puesto, porque se vió claramente que yo era una molestia para ti.

«Si no te vuelvo a ver, adiós. Perdóname que haya perdido el humor pero estoy sufriendo tanto que deseo únicamente que todo termine. La vida ha llegado a ser tal infierno para mí, que jamás hubiera podido imaginármelo.

«Si vienes a verme serás un sportman. Te aseguro que no te molestaré más. Adiós amor.—(f.) Starr».

La tercera carta solamente expresa lo mucho que lamenta cuanto hizo en el «Franconia».

Próximamente será la luz en New York, un libro titulado

Mayor HARDING of NEW YORK

Si Vd. recuerda las trágicas circunstancias en que se desenvolvió la vida del Presidente de Norte América de este nombre y sus íntimos escándalos, comprenderá la razón sobre la cual se basan los autores de ese libro, para titular así a la VIDA INTIMA de Jimmy Walker.

Compre ORBE mañana, jueves

HACE AÑOS QUE BERLIN NO HA PRESENCIADO UN RECIBIMIENTO COMO EL HECHO A CATTY Y POST

Toda Dinamarca tiene concentrada su atención en el Puerto de Copenhague, donde se espera a los aviadores Holgen Hoiriis y Otto Hillig, que están cruzando el Atlántico desde Terranova

BERLIN, junio 24. AP. Harold Gatty y Wiley Post, se retiraron muy temprano en la noche de hoy, a fin de recuperar energías para continuar mañana a primera hora el vuelo a Moscú.

Aterrizaron a la luz de la luna en el aeródromo de Tempelhoy a las 6 y 30 de la noche, después de haber cruzado el Atlántico desde Harbor Grace, luchando con un tiempo bastante malo durante todo el vuelo.

Berlín les había esperado varias horas y a pesar de que los aviadores estaban fatigados, no lograron escapar al entusiasta recibimiento que se les tributó y que no recuerda otro igual hace años esta ciudad.

Tan entusiasta se mostraba la multitud que los aviadores se vieron mezclados entre el público e iban a ser arrojados del aerodromo junto con los periodistas y otros, cuando la intervención oficial les salvó.

Cuando el «Winnie Mae» tocó tierra, el público comenzó a aplaudir frenéticamente y a dar vivas. Un camión trasladó el aeroplano hasta un lugar del aeródromo donde se habían instalado micrófonos y en el cual esperaban los fotógrafos y los operadores cinematográficos La demora fué tan grande que el público impaciente rompió las líneas establecidas por la policía e invadió el campo.

Un par de espectadores cogió a Post inmediatamente y lo cargaron en hombros. Gatty no fué reconocido por el público, pero se vió arrollado por la multitud. Cuando finalmente alguien reconoció a Gatty también fué izado en alto y paseado por el campo.

«Buen tiempo? Fué terrible», dijo Post cuando pudo recobrar el aliento. «Es posible que en todo el viaje no hayamos tenido más que tres horas de buen tiempo. Ha estado lloviendo prácticamente toda la noche, pero a pesar de todo, seguimos avante».

Los aviadores tardaron veinticuatro horas y tres minutos en realizar el vuelo desde Harbor Grace a Berlín, y sólo 16 horas y 18 minutos en cruzar el Atlántico desde Terranova a un aeródromo próximo a Chester Inglaterra, donde se detuvieron para probar algún alimento y proveerse de gasolina.

NO SE TIENEN NOTICIAS DE HILLIG Y HOIRIIS

BARBOR GRACE, Terranova, junio 24. AP. A las ocho de la noche de hoy no se tenía noticia acerca de los aviadores Otto Hillig y Holger Hoiriis que comenzaron esta mañana un vuelo trasatlántico rumbo a Copenhague.

Los buques que se encuentran navegando por el Atlántico informan que el tiempo es pesado, con vientos moderados.

DINAMARCA ESPERA A LOS AVIADORES

COPENHAGUE, Dinamarca, junio 24. AP. Toda Dinamarca tiene concentrada la atención en el aeropuerto de Copenhague, donde se espera a los aviadores Holges y Hoiriis y Otto Hillig, que están cruzando el Atlántico desde Terranova.

Aunque no se espera que lleguen hasta la mañana próxima, las escuadrillas aéreas danesas están preparadas para hacerse al aire tan pronto tengan la menor noticia de los aviadores a fin de darles escolta hasta el aerodromo.

Entre las personas que esperan a los pilotos del «Liberty» se encuentran Mrs. Hoiriis y su hija. Desde Copenhague los aviadores se proponen ir a Alemania, para visitar el pueblo natal de Hillig.

ESTUDIAN LA RUTA DE RUSIA Y SIBERIA

BERLIN, junio 24. AP. — Los aviadores Wiley Post y Harold Gatty no volverán a perderse por falta de buenos mapas. Los cartógrafos de la Lufthansa mostraron esta noche a los dos intrépidos pilotos cuál es el mejor camino para volar a Moscou, que está a 925 millas de 4esta capital, y a Irkutsk (Siberia) a 2,600 millas de Moscou.

Cuando despeguen en Berlín hacia la capital rusa, los aviadores tendrán que dejar detrás sus cámaras fotográficas, pues las autoridades soviéticas no permiten que se hagan fotos aéreas en suterritorio.

Se observa la curiosidad que que Post es el único tuerto que ha cruzado el Atlántico en aeroplano. El primero que lo intentó fué el capitán Francois Coli, en 1927, quien se perdió en la empresa, acompañando al as Charles Nungesser, de la aviación militar francesa.

El segundo tuerto que se lanzó sobre el Oceano, pereciendo en la demanda, fué el capitán Walter G. Hinchcliffe, quien llevaba en su aeroplano, como pasajero, a la señorita Elsie Mackay, inglesa.

No se sabe dónde perdió Post un ojo; pero se cree que es el único aviador tuerto que hay en el mundo.

PROTESTAS POR LA ELECCION DE JUAN V. GOMEZ

Un senador venezolano envió desde New York su renuncia motivada por tal designación

NUEVA YORK, junio 24 (AP).—Rómulo Gallegos, autor y educador, telegrafió hoy al Congreso de Venezuela su dimisión como senador del estado de Apure como «protesta contra la decisión del Congreso de instaurar al General Gómez como presidente de la República.

El texto del telegrama del señor Gallego dice:

«Presidente del Senado.—Caracas **El ataque** contra las instituciones republicanas que vosotros habeis consumado, me obliga a enviar mi dimisión como senador por el estado de Apure. Envio por correo mi formal protesta y mi renuncia».

En una nota dada a la prensa, el señor Gallegos dice que la accion del Congreso provocando la dimisión del Presidente Juan Bautista Pérez antes de que terminara su periodo presidencial para llamar al general Gómez demuestra, a su juicio, «que el poder legislativo se ha supeditado a los dictados del general Gómez».

El señor Gallegos se encuentra desde hace meses en Nueva York preparando la traducción al ingles de algunas de sus obras.

LA CONFERENCIA SOBRE ECONOMIA

Revisión radical de gastos militares de Sur América

SANTIAGO DE CHILE, junio 24. (AP).—Una de las posibles consecuencias de la Conferencia Inter Americana de Economía y Finanzas propuesta recientemente por el Ministro de Estado chileno, señor Antonio Planet, es una revisión radical de los actuales y costosos servicios militares y navales de las Repúblicas de Sur América.

Planet ha incluído los armamentos, terrestres y a flote, en la lista de asuntos de que tratará la Conferencia proyectada. Se cree que toda Sur América está cansada de pagar grandes sumas por sus ejércitos y armadas, y que por ello acogerá con gusto la proposición.

Se concede mucha significación al empeño de Planet en queu se discuta la cuestión, pues Chile es una de las primeras potencias militares y navales del continente y tiene al mismo tiempo la mayor fuerza aérea.

El Ministro de Estado chileno es también de opinión que algo debe hacerse en esta parte del mundo, para presentar los resultados a la Conferencia Mundial del Desarme que se celebrará en Ginebra en 1932.

CONFERENCIAS ENTRE ROMA Y LA STA. SEDE

«Tenemos poca fe en los hombres-dijo el Papa-si es que hemos tenido alguna»

ROMA, junio 24. (AP). El Papa y el primer ministro Mussolini celebraron una especie de conferencia diplomática con el fin de arreglar sus diferencias acerca de la clase de clubs de seglares católicos que ha de tener Italia.

El Vaticano fué el primero en proponer tales «conversaciones» e Italia ha accedido en una nota que se entregó hoy a la Santa Sede por el Embajador Conde de Vecchi.

Después de haberse hecho entrega de la nota en el Vaticano, el Padre Santo dijo a un grupo de peregrinos de Padra que las circunstancias «no apuntan hacia el retorno de la normalidad».

«Los asuntos no están en orden» dijo« .Tenemos poca fé en los hombres, si es que alguna vez hemos tenido alguna, pero tenemos completa y profunda fe en la ayuda de Dios y en la oración».

Se han visto algunos progresos de las negociaciones en las noticias que se publican relativas al asunto de las explicaciones que la Santa Sede exigió al Gobierno. Este promete castigar a los culpables de insultos al Papa y de haber causado daños a las propiedades de la Iglesia.

Aunque no se ha dado ninguna solución al problema de los centros de Azione Cattolica, se cree que las negociaciones diplomáticas que a entablarse permitirá que vuelvan a abrirse sometidos a ciertas disposiciones o que la Iglesia se contentara con crear nuevas organizaciones para reemplazar a las quince mil que han sido disueltas.

UN INCIDENTE SUR-AMERICANO

Rozamiento entre Bolivia y Paraguay a causa de Infrans

ASUNCION, Paraguay, junio 24. (AP).—El Ministerio de Relaciones Exteriores publicó hoy el texto de la protesta de Bolivia contra la reciente declaración del Encargado de Negocios del Paraguay en Washington, señor Pablo M. Infrans, sobre el problema territorial entre las dos naciones, así como la respuesta de la cancillería paraguaya, en la que el Ministro de esta nación dice que se ha exagerado mucho la cuestión, y que el Gobierno de Asunción no se dejará intimidar por amenazas.

En la nota paraguaya se afirma que las manifestaciones de Infrans fueron provocadas por una declaración anterior del Ministro de Bolivia en los Estados Unidos, afirmando que es difícil creer que un incidente de tan escasa significación afecte las relaciones entre las dos Repúblicas.

La nota termina lamentando que Bolivia haya dado al asunto «categoría de incidente diplomático».

Como se recordará, la Legación boliviana en Washington dijo recientemente que mientras Bolivia permanece tranquila y su Gobierno se dedica solamente a reducir sus gastos militares y los efectivos de su ejército, siguen circulando rumores de actividades paraguayas en el Chaco Boreal.

La Legación del Paraguay, en los Estados Unidos rechazó la alusión, calificándola de «extraña» y agregando que la reducción de las tropas bolivianas era atribuirle a «dificultades financieras».

Liberales Socialistas

por GASTON MORA

El socialismo busca el remedio o alivio de la miseria.

Con motivo de haberse publicado que el distinguido Senador por la Habana Sr. Lorenzo Fernández Hermo profesa doctrinas socialistas, parece que algún otro personaje político ha proferido esta frase: "Fernández Hermo socialista. ¡Qué extraño!"

No comprendemos esa "extrañeza". El mencionado Senador es de filiación liberal, pero, aunque fuese conservador, el caso no tendría nada de insólito. En primer lugar, porque se trata de un hombre cuya natural viveza intelectual se ha intensificado con adecuados y bien dirigidos estudios económicos y sociales. Buenos maestros en estas disciplinas ha debido de tener, desde que es Senador, el Sr. Fernández Hermo, pues personas que lo trataron en otros tiempos, y que **"ogaño"** han conversado con él, dicen, juzgándolo, que sus ideas o nociones generales de pasadas épocas acerca de esas materias, que son las que ahora prevalecen en el mundo de civilización occidental, han evolucionado en ese Senador, de abolengo liberal, hacia un cuerpo doctrinal de esencias y finalidades socialistas. Después, hay que tener presente que prevaleciendo actualmente en todas partes, como acabamos de recordarlo, la economía **"político-social"**, no era posible que a sus influencias pudiera sustraerse una inteligencia tan amplia, fortalecida con lecturas constantes, como la del Sr. Fernández Hermo. Su significación liberal no puede ser óbice, obstáculo ninguno, a la evolución o tendencia socialista que en él se ha notado, pues, precisamente, el liberalismo está llamado a realizar **grandes avances** hácia el socialismo, porque, como ha dicho el insigne profesor Murray Butler —Presidente de la Universidad de Columbia—"la teoría que palpita bajo el liberalismo es la de la felicidad, la satisfacción y la justicia, para que todos los hombres puedan obtenerlas cuando a cada individuo se le dé la mejor oportunidad para lograr el máximo de su dicha por sí mismo, habiendo iguales derechos y facilidades para todos los demás hombres". Si el liberalismo **no avanza** hácia el socialismo, desaparecerá bajo la presión de este último.

Conservador tan insigne como Lord Salisburry, varias veces Primer Ministro de la Gran Bretaña, dijo un día en el Parlamento: "Todos somos socialistas ahora". Esta declaración la hizo en la Cámara de los Lores y análogas manifestaciones formuló en la de los Comunes otro importante estadista, Sir Vernoom Horcourt. Sabido es que en Alemania existe, desde hace ya muchos años y con inmensa autoridad, lo que allí se llama **"el socialismo de cátedra"**, el cual profesan ilustres intelectuales, entre los que se destacan Roscher, Bretano, Schmoller, Wagner, Roscher y otros **no menos notables.**

Economista tan excelso y moderado, como Ch. Gide, "hace socialismo", cuando dice —lo dijo muchos años antes que el Presidente Wilson,— "que el trabajo humano **no** debe ser considerado como una mercancía, sujeto a la ley de la oferta y la demanda". Exclama Gide: "Los trabajadores **no** deben ser tratados como cosas, sio como hombres, y deben recibir, **no** el precio que el curso del mercado fije para **un fardo,** sino la parte que la justicia les atribuya, considerándolos como **colaboradores,** como **asociados** en la obra social". ¿No dijo, en frase que se hizo célebre, uno de los más esclarecidos pensadores germanos, "que la cuestión social es una cuestión moral? Y estadista tan preclaro y abogado tan sabio y elocuente, como Waldeck-Rousseau, exclamó, en cierta ocasión, en el Parlamento francés, "que el **Capital debe trabajar,** y que el **Trabajo debe poseer".**

El espíritu y las ideas de estos nuestros tiempos son fundamentalmente socialistas. Y hasta los gobiernos y partidos más conservadores, hacen "política socialista". En naciones tan conservadores, tan capitalísticas, como Inglaterra, Francia y Alemania, hay una verdadera legislación socialista que otorga pensiones alimenticias a los "desempleados" y **"asegura"** a los obreros contra la invalidez para el trabajo por causa de vejez, de enfermedad o de mutilación. El socialismo busca el remedio o alivio de la miseria.

BARCOS QUE SE ESPERAN EN LA PRESENTE SEMANA

JUNIO 25

Orizaba, de Veracruz; Munargo de Miami; Florida, de Key West; Orduña, de Valparaíso; Santa María, de Panamá.

JUNIO 25

Cuba, de Key West; Méxique, de Saint Nazaire y España; Atenas, de N. Orleans.

JUNIO 27

Morro Castle, de N. York; Florida, de K. West.

M.E.C.D. 2016