1A SECCION 1

El DIARIO DE LA MARINA es el periódico más antiguo de Cuba. Fué fundado en el año mil ochocientos treinta y dos.

Servicios especiales de España.

DIARIO DE LA MARINA

MIEMBRO de The *Associated Press*. Esta queda autorizada para usar nuestros servicios y noticias de información.

Hilo directo con New York.

1A SECCION 1

AÑO IC.--NUMERO 97 — Acogido a la franquicia postal — LA HABANA, MARTES, 28 DE ABRIL DE 1931.—SANTOS PRUDENCIO Y VIDAL — TIEMPO PARA HOY: BUENO — EJEMPLAR: 5 CENTAVOS

HEMEROTECA MUNICIPAL MADRID

Ha Sido Proclamada por el Gobierno Español Como Oficicial la Bandera Rojo, Gualda y Morado con el Escudo Nacional al Centro, en la Franja Amarilla

El Protestantismo en Hispano-America

(Por Nemesio García Naranjo)

«Vacíos estaban los templos protestantes de la América española—dice el ilustre escritor mejicano García Naranjo;—vacíos continúan en la actualidad, y vacíos estarán siempre».

EL profesor Edwin Ryan, de la Universidad Católica de Georgetown, al regresar de México recientemente, dijo en la Asociación Católica para la Paz Universal, que las misiones protestantes enviadas a mi Patria por los Estados Unidos, lo único que hasta hoy habían conseguido era producir una generación de ateos. Mr. Ryan se equivoca, los protestantes de México no producen ateos, ni creyentes, ni nada. Son vistos con desprecio por la mayoría del pueblo, y su acción social, aunque frecuentemente protegida por el Gobierno, es completamente nula.

Cosa parecida pasa en toda la América española. Las ovejas que se apartan del rebaño católico no van a aumentar las filas protestantes. No se cuenta un solo enemigo serio de la Iglesia Romana, que navegue con bandera metodista, presbiteriana o episcopal. Los que se divorcian del Clero genuinamente mexicano, se separan de la práctica de toda religión. El ocaso del Catolicismo significaría la muerte del espíritu cristiano.

Hace tres cuartos de siglo que don Melchor Ocampo (un jacobino teórico desprendido en lo absoluto de la realidad), con el fin de consolidar la reforma política que se había efectuado en el país, tuvo la ocurrencia de importar el protestantismo. Creía aquel distinguido hombre público que la mejor manera de sujetar a la Iglesia Católica era poner enfrente de ella a las sectas innumerables que descienden de Martín Lutero. El proyecto de Ocampo no pasó del terreno de las especulaciones mentales, pues no se introducen en un país las religiones, como se importan los artículos comerciales.

Precisamente por haberse anunciado en México, con caracteres mercantiles, es por lo que ha fracasado el protestantismo. Para nadie es un misterio que en los Estados Unidos, y con excepción de la Católica, todas las demás iglesias se anuncian: ha habido Ministro que diga que la salvación del alma es un negocio, un gran negocio, el mejor negocio que se puede hacer, y por tanto, hay que manejarlo con métodos comerciales. Con este criterio, el cielo se transforma en mercancía, y los sacerdotes pasan a la categoría de agentes viajeros de la Divinidad.

Esos agentes viajeros se preocupan de presentar en el mercado, la Religión, con las mayores atracciones posibles. Desde luego, anuncian a los fieles que no tienen que dar limosnas para el culto, ni para las demás obras que se llevan a cabo. Hay alguien en los Estados Unidos que paga lo que sea menester por la construcción de los templos, por los sueldos de los Ministros, por la propaganda impresa, etc. etc. Mientras que los católicos de la América española tienen que sostener a su Iglesia, los protestantes no tienen que preocuparse por ese capítulo, pues las prácticas del culto, les resultan libres de todo gasto.

Eso que parece una ventaja, es lo que constituye el fardo que aplasta y humilla al protestantismo hispano-americano. Una religión no debe otorgar facilidades, sino exigir sacrificios. Cuando la Iglesia las pide a sus devotos, que mueran por su ideal en el Coliseo, los mártires se multiplican, el fervor se extiende y el mundo entero se pone de rodillas. Cuando la Iglesia, por el contrario, en vez de hablar a los corazones, se pone a hablar a los bolsillos, la fe popular se extingue y los templos se quedan vacíos.

Vacíos estaban los templos protestantes de la América española; vacíos continúan en la actualidad; y vacíos estarán siempre. Nadie hace caso de las religiones que no cuestan, como nadie lee los periódicos que se obsequian. Ahora bien, en el vacío de esas parroquias y delante de los altares desiertos, no se forman los ateos. Mal podían acabar con las creencias de un pueblo, sectas anónimas y opacas que nadie toma en consideración.

El profesor Ryan tropezó con algunos escépticos; pero esos no vienen del protestantismo, sino de múltiples y variados orígenes; la escuela positivista de Augusto Compte, el utilitarismo de Jeremías Bentham, la moral de Herbert Spencer, etc. etc. Ya pasó el tiempo en que se leían las obras de Voltaire; pero aún se leen las ironías anti-católicas de Anatole France y Eca de Queiroz. Los filósofos fríos y los literatos traviesos, arrojan a muchos jóvenes hacia el ateísmo franco y demoledor, nunca hacia el protestantismo. ¡Eso no! La propaganda rusa, en un lustro, ha hecho más daño a la fe católica de Hispano-América, que los millones de Biblias abominablemente traducidas, que en los últimos ochenta años, se han importado de los Estados Unidos.

Diariamente aumenta el número de los escépticos en México, lo que nada tiene de extraño, si se considera que el país ha sido brutalmente sacudido por una serie de crisis revolucionarias; pero no se puede señalar una personalidad de relieve que haya entrado en la secta metodista o episcopal. El solo hecho de que un jacobino o un positivista, o un socialista radical, siente plaza en el ejército protestante, daría motivo para que todo el país

Cont. en la ULTIMA de esta sección

UN MANIFIESTO DEL DIRECTORIO UNIVERSITARIO

Será lanzado de un momento a otro. Eluden todo nexo con la política y defienden sus bases

Al modo que—como publicamos en esta misma edición—los elementos obreros ratifican tesoneramente que no actúan «en política», consagrados, con intencionada exclusión de las campañas partidaristas, a lograr el mejoramiento de su clase, el elemento estudiantil está reaccionando según nuestros informes, para no ceder «de espaldas y a distancia de los políticos».

Uno de los Directorios Estudiantiles perteneciente al alumnado de un Centro docente de esta capital ha tomado tal iniciativa, al par que ratificaba su adhesión al del Alma Mater, por cuyas decisiones exclusivamente habrá de seguir rigiéndose.

Complementando la precedente información, por nuestros reporters obtenida ayer, sabemos que por el Directorio Estudiantil Universitario se ha redactado un vibrante «Manifiesto al Pueblo de Cuba» y cuya preparación ha sido la principal actuación de los que lo integran y recientemente recobraron su libertad personal.

Este Manifiesto no hemos logrado saber en qué momento será circulado y hecho público en el país.

Todas las banderas y los etandartes de regimientos y barcos irán a los museos

MADRID, abril 27. AP.—El Gobierno anunció hoy haber adoptado oficialmente como bandera nacional de la República Española la tricolor que ha estado ondeando, con carácter provisional, en todos los edificios de la nación y muchos del extranjero, desde el día en que fué proclamado el nuevo régimen. Dicha bandera está formada por tres bandas horizontales, del mismo ancho, siendo roja la superior, amarilla la central y morado oscuro la inferior.

La única modificación es que sobre la banda del centro (amarilla) se insertará, en tamaño proporcionado, el escudo de España, considerándose como tal el que figura en el reverso de las monedas de cinco pesetas acuñadas por el Gobierno Provisional en 1869 y 1870. Dicho escudo ostenta la corona mural, en vez de la real.

Se ha ordenado a todas las autoridades regionales y provinciales que disponga que se deposite en los Museos respectivos las banderas y estandartes que hasta ahora tenían los cuerpos armados del ejército y los Institutos de la Guardia Civil y Carabineros, realizándose los actos correspondientes sin formación de tropas.

También serán depositadas en los Museos Navales las banderas de combate regaladas a los buques de guerra de la Armada, así como los estandartes que ostentaban los regimientos de Marina y la Escuela Naval de San Fernando. Al igual que en el caso de los militares, todo ello se efectuará sin formaciones de fuerzas.

FORDS DIFIERE EN VARIOS PUNTOS DEL JUZGADO QUE INVESTIGA EN SANTIAGO

Madariaga Llegará el Día 2 de Mayo

D. Salvador Madariaga

El dos de mayo próximo, en el «Volendam», llegará a la Habana el insigne pensador español D. Salvador de Madariaga, a quien acaba de nombrar la República Española su embajador en Washington y que permanecerá entre nosotros durante una semana para cumplir, aunque sea parcialmente, su compromiso de ofrecer un ciclo de conferencias a los socios de la Hispanocubana de Cultura.

Las dos primeras conferencias del señor Madariaga serán sobre los siguientes temas: «Creador, Artista, Artífice», y «Hamlet y Don Quijote».

Se anuncia que presentará en su informe nombres que hasta ahora no se habían mencionado

Todos son, en Santiago, a prometer que la justicia brillará espléndorosa alumbrando los sombríos y sangrientos trazos que se han dejado marcados en Oriente. Primero fué Hechevarría, más tarde Cruz Bustillo, después Cabrales y ahora Fors. Parece que el ambiente por aquellos lares está cargado de electricidad y precisan esas declaraciones para calmar un poco los ánimos.

UNA INDICACION

Tan es así que, aunque se niegue oficialmente en las esferas militares, es cierto que alguna autoridad de las que ahora actúan en Oriente se dirigió a los centros superiores del Ejército, indicándoles que el conocimiento de que Ortiz se paseaba libremente por la ciudad, refrescaba en el «Pasaje» y almorzaba en el «Regina», causaba tan profunda indignación en todos los sectores de la opinión santiaguera, que se te-

Continúa en la última de esta Sección

Martín Morúa Delgado

Veintiún años han trasncurrido desde aquel tristísimo 28 de abril de 1910, en que en su residencia de la Estación Agronómica de Santiago de las Vegas, entregó su alma a Dios, este cubano insigne que con ejemplar patriotismo y preciaro talento, llegó a ocupar los más honrosos cargos en la República.

Sus discípulos, amigos y admiradores, empeñados en perpetuar la esclarecida memoria del austero patriota y político ilustre, desvelarán en la tarde de hoy, a las cuatro, una lápida de mármol y bronce, en San Francisco, 90, calle que lleva ahora su nombre, en el barrio de Pueblo Nuevo, Matanzas, casa donde naciera el 11 de noviembre de 1856.

Delegado a la Convención Constituyente por la provincia de Santa Clara, más tarde senador y presidente de ese alto Cuerpo Colegislativo y miembro del Gabinete del general José Miguel Gómez en la Secretaría de Agricultura, al ocurrir su sensible muerte, en todos esos puestos ha dejado el maestro de las multitudes ciudadanas, jalones de gloria conquistados en sus libros, discursos parlamentarios y sociales, leyes y ponencias que le han inmortalizado.

En este acto, para el que hemos sido invitados por la Comisión formada por los señores José Sánchez Villalba, Lizardo Muñoz Sañudo, Juan Canales Carazo, Lino Zerquera Suárez, Ildefonso Morúa Contreras y José L. Ruiz, harán uso de la palabra, recordando sus edificantes obras, sus magníficas virtudes y sus encumbrados pensamientos rebosantes de enseñanzas cívicas, los señores Zerquera, Canales, que recitará com posiiones poéticas, el doctor Fernando Barruecos y el doctor Horacio Díaz Pardo, senador matancero, quien tiene a su cargo el resumen del acto.

El Miércoles de la Semana Próxima Discutirá la Cámara la Nueva Ley Orden Público, que Será Redactada hoy por la Comisión de Justicia

LOS REBELDES HONDUREÑOS SE HAN RETIRADO

El general revolucionario abandonó sus posiciones cerca de S. Pedro de Sula

TEGUCIGALPA, Honduras, abril 27—(A. P.)— El general Ferrara, comandante en jefe del principal cuerpo de ejército rebelde, ha sido desplazado de las posiciones que ocupaba en los alrededores de San Pedro de Sula, durante la noche de ayer, después de un vigoroso ataque de las tropas leales que manda el general Reina.

En las primeras horas de la mañana de hoy, antes de que las noticias de la batalla de San Pedro llegaran a la capital se predecía que las tropas del Gobierno estaban dispuestas a reñir una batalla decisiva a Ferrera en San Pedro, confiando el Gobierno en que con ella aplastaría el movimiento revolucionario.

Cuando el general Reina envió el grueso de sus tropas contra Ferrera en la noche de ayer, los rebeldes se negaron a presentar combate y evacuaron sus posiciones, las que más tarde ocuparon las fuerzas leales.

Las noticias de Trujillo y Villanueva, pequeño pueblo situado a veinte millas de San Pedro, dicen que los rebeldes están aterrorizando a los habitantes de esa sección, obligándoles a reunir dinero para la revolución.

Los rebeldes causaron grandes daños en las pequeñas aldeas de ese

(Continúa en la Ultima de esta Sección)

Después de una declaración de principios, se acordó aplazar la discusión de la Amnistía

En la sesión que ayer tarde celebró la Cámara de Representantes se acordó aplazar indefinitivamente la discusión sobre el proyecto de Amnistía presentado por el Comité Ortodoxo del Partido Conservador.

Al propio tiempo pasaron a informe de la Comisión de Justicia y Códigos el otro proyecto del Comité Ortodoxo derogando la Ley de Orden Público y la proposición del Dr. Castellanos creando el Registro de Presos y Penados.

Quedó sobre la mesa el proyecto del doctor Antonio Bosch, para erigir un monumento a la benefactora norteamericana Mrs. Ryder y se suspendió la sesión al discutirse un crédito de $5.000, con destino al gran ajedrecista cubano José Raúl Capablanca.

LA SESION

A las 3 de la tarde el doctor Guas Inclán declaró abierta la sesión.

En seguida el doctor Carmelo Urquiaga líder de la mayoría pidió y obtuvo un receso a fin de que se reuniera el Comité Parlamentario Liberal-Popular.

Reunióse, en efecto, el Comité y al reanudarse la sesión el doctor Urquiaga leyó la siguiente Declaración de Principios del Comité de la mayoría redactado por el doctor Guas Inclán:

«El Comité Parlamentario Liberal Popular hace ante el país la siguiente declaración de principios:

La Ley de amnistía para los delitos políticos fué presentada a la Cámara por un grupo de señores Representantes de la oposición como la primera de tres bases propuestas como programa o plan de la cordialidad cubana.

(Continúa en la página QUINCE)

NO SE PAGA A LA POLICIA DE MARIANAO

Se les adeudan cinco meses, y farcuatro a los empleados y a las farmacias de aquella localidad

Anoche celebró una importante sesión el Ayuntamiento del vecino término de Marianao.

Entre los asuntos de más importancia qu eocuparon la atención de los señores ediles, figuró el del pago a los empleados de aquel Municipio.

La Cámara tomó el acuerdo de dirigirse al Alcalde preguntándole que destino se le da a los fondos que se recaudan, cuando se le adeudan cuatro meses a los empleados, cinco meses a la Policía y cuatro meses a las farmacias locales por el concepto de recetas para pobres.

EL DR. CASTELLANOS SALE HOY EN AVION PARA STGO. DE CUBA, COMO ACUSADOR

Según nuestras noticias, el doctor Manuel Castellanos Mena, representante oposicionista de la Cámara, embarcará hoy en aeroplano para Santiago de Cuba, con objeto de personarse en la causa por asesinato que se sigue en el juzgado de instrucción de dicha ciudad contra el comandante Arsenio Ortiz y otras personas.

El doctor Castellanos será acusador particular en la causa.

"Debe Prescindirse del Poder Unipersonal en el Ejecutivo de la Nación y Suprimirse el Consejo de Secretarios", Declara el Sabio Doctor Varona

EN LA ADUANA HABRA CAMBIOS DE PERSONAL

Los nombrados ayer tomarán posesión el primero de mayo. Traslados en las Zonas Fiscales

El día primero de mayo tomaran posesión de sus respectivos cargos, los funcionarios de la Secretaría de Hacienda, que en el día de ayer, por Decretos Prsidenciales, ha sido designados: En la vacante del Capitán Arturo Cepero, Director de Rentas Terrestres, fallecido recientemente, ha sido ascendido el Sr. Rafael Alfonso Morales, actual Jefe de la Sección del Servicio Central; esta vacante ha sido trasladada el señor Martel, que desempeñaba la Jefatura de la Sección de Aduanas y para cubrir esta Jefatura ha sido nombrado el Sr. Isaías Cartaya.

En la Sección de Aduanas, además, habrá otros cambios, dentro de su personal y algunos traslados.

EN LAS ZONAS FISCALES

También en las Administraciones fiscales de la capital ha ocurrido el siguiente movimiento: el señor Miguel Marey, Administrador de la Zona Fiscal de Oriente de la Habana ha sido trasladado a la Comision Revisora de Pensiones, para la vacante del señor Marey, ha sido trasladado el señor Manuel Crespo Trotcha, actual Administrador de la Zona Fiscal del Centro y para esta oficina fiscal, ha sido trasladado el señor Angel Agramonte, Administrador de la Zona Fiscal de Occidente, esta última Administración fiscal ha sido cubierta por el señor Martínez Malo, que desempeña actualmente la Secretaría de la Comisión Revisora de Pensiones.

Los miembros del Poder Judicial deben ser electos por el pueblo. La mujer debe ejercer sufragio

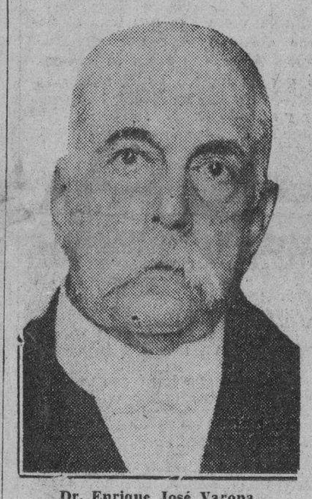

Dr. Enrique José Varona

Cuando se acerca uno a Varona, le estrecha la mano y escucha su palabra de oro, se experimenta una de las más puras e inefables emociones de la vida. Se deja de ser un poco, para transportarse el espíritu a planos superiores en que solo se oye el ritmo evangélico de su voz.

El, glorioso anciano nos recibe, y al punto, temiendo ser inoportunos dado lo avanzado de la tarde, le exponemos tras de sus frases de benévola acogida, el propósito de la visita. Pero el Dr. Varona, cuya memoria tiene la frescura de los años juveniles, y cuya mentalidad conserva la plenitud de todos los privilegios, recuerda...

—Poeta, Vd. por aquí... el poeta del Poema del Arbol...

—A darle una molestia, Maestro —contestamos un tanto confundidos.

Continúa en la última de esta Sección

LA VISITA DEL DR. ZAYAS A LA CAMARA NO RESPONDE AL CUESTIONARIO ENVIADO

Ayer, momento antes de comenzar la sesión en la Cámara, visitó ésta el doctor Alfredo Zayas, relacionándose su visita—según nos dijo—con el cumplimiento de un acuerdo de la Academia de la Historia, cuya presidencia ostenta.

Queda descartada con esto la suposición hecha de que el ex-Presidente de la República visitara al organismo cameral sobre el cuestionario que éste le remitió para ser sometido a su consideracion y el cual habrá de devolver en su oportunidad con la exposición de sus opiniones sobre el problema que se debate.

"Cuba es un Enfermo que Necesita Medicinas e Higiene; las Medicinas son las Leyes y la Higiene Estriba en la Forma que se Redacten y Apliquen" Dr. Bustamante

COMERCIANTES DE FRUTOS DEL PAIS SE DIRIGEN AL JEFE LOCAL DE SANIDAD

La Asociación de Comerciantes de frutos del país celebró una reunión ayer tarde, en Manrique, 17, local de la sociedad, para estudiar su situación dentro del término.

Presidió el señor Rodolfo Jova y actuó de secretario el señor J. Suárez.

Se acordó, después de un entusiasta debate, dirigir un escrito al jefe local de Sanidad solicitando que tengan en cuenta los intereses en las disposiciones que se dicten, rogándole que envíe un inspector a los establecimientos que tengan frutos.

El doctor Soublette ha sido encargado de la redacción del referido documento, el cual fué presentado ayer mismo.

Contestará al cuestionario de la Cámara enviando a la misma dos discursos antiguos suyos

Dr. Antonio S. de Bustamante

Penetramos en la amplia casona de Aguacate y Lamparilla, donde está situado el Bufete Bustamante. La sala de espera tiene ambiente conventual. Dentro, sin embargo, en los departamentos de oficinas de los distintos letrados, se nota actividad. Se trabaja intensamente.

Una vez ante la presencia del doctor Sánchez de Bustamante, le informamos del objeto de nuestra visita, que él, por adelantado, se suponía.

—¿Ya contestó usted el cuestionario sometido a su consideración uor el Presidente de la Cámara, doctor?

—Aun no. Lo haré enseguida.

—Podría adelantarnos algo de lo que ella contendrá?

(Continúa en la Ultima de esta Sección)

RECONOCIDO EL SINDICATO O. INDUSTRIAL

El Sr. Conde aceptó las bases propuestas por los obreros, armonizando los intereses

Anoche nos visitó una Comisión de Obreros del Sindicato Obrero Industrial de Cuba, la que nos manifestó que el señor Claudio Conde contra lo que se esperaba, al pedir cuatro meses para resolver, y que había hecho formar un juicio equivocado; ayer había firmado las bases, lo que había causado general beneplácito al Sindicato Obrero Industrial de Cuba, deseoso siempre de armonizar los intereses de los afiliados, y los de los industriales, y que en este caso, —nos dijeron los comisionados— tenemos la satisfacción de que el juicio que hicimos al darles a Vds. cuenta de las peticiones presentadas el primer día, de que seriamos atendidos por el propietario de los Manantiales de La Cotorra en nuestras aspiraciones por tratarse de un hombre que tenía acreditado su afecto a las sociedades obreras.

LAS BASES:

Contiene el pliego firmado nueve bases. La primera se refiere al reconocimiento de la organizacion de los trabajadores empleados y obreros que laboren en los productos de La Cotorra, en los talleres y dependencias; al Sindicato Obrero mencionado, comprometiéndose a tratar todas las cuestiones, sobre jornales salarios, Higiene, Economías de personal y reglamentación de trabajo.

La segunda trata del reconocimiento del Delegado y del Sub-Delegado oficial del Sindicato.

La tercera de que el personal será agremiado en todos los Departamentos.

Por la base cuarta se estipula el proceso que han de seguir en su solución cualquier desavenencia que

Continúa en la última de esta Sección

Se Reunirán Nuevamente los Generales y Coroneles del Ejército Libertador Para Reiterar su Petición de Convocatoria al Consejo Supremo de Veteranos

Los forjadores de nuestra Independencia estiman que precisa reunirse, pues la situación es muy grave. El DIARIO DE LA MARINA, se anotó un éxito al anunciar el cumplido paréntesis

La noticia que diera el DIARIO en su edición del pasado sábado, ha quedado plenamente confirmada. En tal ocasión hubimos de decir, rectificando lo que anunciara un colega de la tarde, que había quedado abierto un paréntesis, un receso a partir del momento preciso en que el presidente del Consejo Nacional de Veteranos de la Independencia, general Francisco de Paula Valiente, respondiera en carta extensa—cuajada de datos, de cifras, de detalles—a los altos jefes del Ejército Libertador que se reunieran dos semanas ha en la residencia del general José Martí.

NO HAY TAL REUNION DEL CONSEJO

El sábado lo afirmábamos. Decíamos que durante dos o tres días habría una calma absoluta inalterable en los sectores veteranistas. Que los generales y coroneles estudiaban la epístola de Valiente, para contestarla en la forma que estimaran más pertinente. Y, al propio tiempo, trazarse la línea recta a seguir.

Sin embargo, corrióse que el general Valiente iba a convocar inmediatamente al Consejo Nacional para plantearle una cuestión de confianza. Es decir: si dicho organismo le ratificaba el voto que hubiera de concederle en el pasado septiembre para que convocase a la Asamblea Suprema cuando las necesidades del momento lo aconsejaran. O, caso contrario—rectificando el acuerdo—se lo retiraba.

Negamos tal versión. Ahora la realidad ha venido a demostrar la certeza de cuanto dijéramos.

NUEVA REUNION DE LOS JEFES

Nuestro colega «Información», en su edición de ayer, corrobora todo cuanto el DIARIO dijera.

El afirma—lo que hemos podido comprobar plenamente—que de hoy a mañana, es decir, tras el receso de que nosotros habláramos, tornarán a congregarse los mayores generales, generales de división y de brigada, coroneles de Estado Mayor y agentes diplomáticos de la revolución en tierras amigas de uno y otro continentes, que estiman imprescindible la convocatoria del máximo organismo veteranista.

Agregando que se ignora el sitio de reunión. Pues en tanto unos aseguran que el nuevo cambio de impresiones habrá de celebrarse en la residencia del general Mario G. Menocal, ex presidente de la República, que viene actuando de manera

Continúa en la última de esta Sección

38 CASOS DE FIEBRE TIFOIDEA EXISTEN EN LA REPUBLICA

Según los mensajes telegráficos remitidos a la Dirección de Sanidad por los distintos jefes locales, sólo existían hasta ayer en toda la República, 38 casos de Fiebre Tifoidea, distribuídos en la forma siguiente:

Dos casos en Guane; uno en Cárdenas; cuatro en Colón; uno en Máximo Gómez; cinco en Cienfuegos; dos en La Esperanza; dos en Morón; uno en Guantánamo; tres en Jiguaní; uno en Sagua de Tánamo; dos en Santiago de Cuba; y catorce en la Habana, de los cuales proceden

ESPIRITU DE REFORMA

SI queréis una lenta, pero radical extirpación de los hábitos viciosos de un pueblo—dijo un ilustre pedagogo—buscadla en las escuelas».

Como que así se va al alma de los hombres cuando todavía está en blanco y se puede, por lo tanto, escribir clara y eficazmente en ella. Buenas son las leyes; pero si no se cumplen, se convierten en papel mojado. Ahora bien, ¿las cumplirá el ciudadano, si no se le habitúa desde la escuela o el colegio al respeto y a la práctica del deber?

Se agita en los maestros un espíritu de mejora y de reforma. El Club Pedagógico de la Habana señaló días ha, con ojo experto, los males y deficiencias que era necesario corregir en la enseñanza. Ahora la Junta de Superintendentes piensa modificar los cursos de estudios para su mayor eficiencia y para que se ajusten mejor a los programas de las escuelas primarias superiores cuyos cursos están ya aprobados.

Hay que quitar carga, ante todo, hay que descongestionar los programas. El niño se confunde, se aturrulla, se desalienta con el embutimiento de materias. Nosotros recordamos aquella tristemente célebre reforma del Secretario de Instrucción Pública en España, señor Groizard. No podíamos con el enorme paquete de libros que llevábamos al colegio. Por mucho que apretásemos el cerebro, todo lo que teníamos que estudiar quedaba en aquellos volúmenes. En pequeñas dosis bien elegidas y grado a grado es como se le ha de ir enseñando al niño. De otro modo corre el peligro de que antes que salga de la escuela, caiga indigesto y anonadado bajo el peso del programa.

La edad escolar es otro de los puntos que se trata de reformar. No encontramos mal que, dada la precocidad tropical del niño cubano, se anticipe dicha edad, para que el varón cubano comience a los cinco años y termine a los doce en la escuela primaria elemental y a los 15 en la primaria superior. Aquí, como dice la frase vulgar, los niños nacen sabiendo. Eso ya antaño era cierto. Ahora se va progresando de tal grado en esta ciencia prematura, sobre todo maliciosa, que los niños parece que saben ya antes de nacer.

Hay otra poderosa razón para el acortamiento de la edad escolar. Son muchos los niños que para ayudar a sus padres indigentes y aun para ayudarse a sí mismos, salen de las escuelas, mucho antes que quisieran. Claro está que a éstos les conviene apresurar el comienzo de la escuela y abreviar el ciclo escolar.

Con estas reformas y con que se consiga que los niños vagabundos asistan a las escuelas y el maestro encuentre en ellas cuanto para la enseñanza necesite; con que se modifique la instrucción rural encauzándola más práctica y eficientemente hacia el suelo y hacia la agricultura y con que se gane en intensidad escolar lo que se aligere en número de asignaturas y conocimientos, se alejará mucho más el magisterio cubano de aquel supuesto fracaso de que tan inmerecidamente se le ha acusado.

La "Asociación de Hacendados de Cuba" Será el Organismo Encargado de Velar por el Bien de la Clase

El Dr. Viriato Gutiérrez presentó un proyecto de ley ayer al Senado, creando esta asociación como representante único de los intereses de los hacendados. Se pasó a las Comisiones

Durante una hora—de cinco a seis de la tarde—estuvo celebrando sesión ayer el Senado, bajo la presidencia del doctor Vázquez Bello.

Asistieron, además los senadores: Cuéllar, Barrera, Osuna, Vera Verdura, Cañal, Camps, Fernández Hermo, Camacho Padró, Viriato Gutiérrez, Duque de Heredia, Francisco M. Fernández, La Rosa, Cabada, Pablo Pérez, Guas, Rivero, Suero, Maidique Gronlier, Cortina, Díaz Pardo Cruz, Lamar Roura.

Aprobada el acta de la sesión anterior, se dió lectura a varias comunicaciones ya algunos dictámenes, entre ellos el de la Comisión de Estilo referente a la Ley del Senado creando el Instituto Nacional Azucarero y el de la Comisión Mixta sobre el proyecto de la Cámara determinando el número de inmigrantes que podrán entrar en Cuba anualmente.

La Asociación de Hacendados

Se leyó y acordó pasarla a estudio de las Comisiones de Códigos y Agricultura, la proposición de ley del senador Viriato Gutiérrez, que a continuación publicamos:

AL SENADO:

El Senador que suscribe, tiene el honor de presentar a la consideración de sus compañeros la siguiente

PROPOSICION DE LEY

Artículo I.—Dentro de los 30 días siguientes a la vigencia de esta Ley, los «Dueños de Ingenios de Cuba», a que se refiere el inciso (1), Artículo XVII de la Ley de Estabilización del Azúcar de 15 de noviembre de 1930, quedan autorizados a constituir la «Asociación de Hacendados» de Cuba, que tendrá personalidad jurídica y representará los intereses de la industria azucarera.

Continúa en la última de esta Sección

A NUESTROS SUSCRIPTORES

TODA queja relacionada con deficiencias en el servicio de Suscripciones del DIARIO DE LA MARINA e INFORMACION, tanto en la Habana, como en el Vedado, Jesús del Monte, Marianao, Regla y Guanabacoa, debe sernos comunicada por el

Teléfono: A-3785

Donde será atendida en el acto; desde las horas:

7 a m a 10 p m

TODOS LOS DIAS

Los Delegados de Camajuaní Piden se Castigue a los Responsables de los Conflictos de los Torcedores

El Congreso Extraordinario de Torcedores que se celebra en Matanzas reanudó sus labores y comenzó a tratar el problema que dió motivo a la renuncia de varias sociedades federadas

MATANZAS, abril 27. DIARIO. Habana.—A las 8 de la mañana de hoy reanudó sus labores el Congreso de Torcedores, inaugurado ayer en esta ciudad. Asistieron todos los delegados.

Inmediatamente se pasó a tratar del primer punto de la Orden del Día que se refiere a los problemas que originaron las divergencias habidas en la Federación y que motivó las renuncias las Sociedades de la Habana, Guanabacoa, Bejucal, Marianao, Calabazar y Güines. Los delegados de Camajuaní pidieron se tratase ese punto ampliamente, castigándose a los que resulten culpables.

José Rodríguez, delegado de la Habana, propone sean citados los miembros que compusieron el Comité Central del pasado período para que respondan a los cargos que se les pudieran hacer. Así se acuerda, esperándose la llegada de dichos miembros.

Se pasa al segundo punto o sea el problema pendiente con la Alianza Tabacalera. Se da lectura a la Exposición de dicha Alianza, en la que después de hacer largas consideraciones, acusa a los rompehuelgas y propone se den facultades a las sociedades de la Habana y otras afectadas para que resuelvan.

Gómez, de Sancti Spíritus, propone que sea el próximo Congreso el que resuelva en definitiva. Borbón, de Guanabacoa, se opone y se suscita un debate en el que toman parte todos los congresistas, hasta que Ventura Hernández, en un formidable discurso, lleva al ánimo del Congreso apoyar a la Habana, triunfando por 36 votos la proposicion Habana con la enmienda de Gómez.

Siendo las once de la mañana

Cont. en la ULTIMA de esta sección

LOS REBELDES DE ISLAS MADERA SERAN ATACADOS HOY POR TROPAS LEALES

LISBOA, Portugal, abril 27 (AP) Un ataque general contra los rebeldes de Madera se llevará a cabo mañana, según acuerdo del Consejo de Guerra celebrado por los jefes de las fuerzas expedicionarias del Gobierno lusitano.

El consejo, se efectuó después del primer encuentro entre los insurgentes y los leales, ocurrido hoy en Cannicel, donde desembarcaron las fuerzas gubernamentales. Las tropas leales rechazaron el ataque de setenta y cinco insurgentes armados de ametralladoras y desmantelaron la estación inalámbrica de San Lorenzo.

VIENE A CUBA A LABORAR CON LOS HACENDADOS UN HERMANO DE CHADBOURNE

Se espera en estos días, posiblemente mañana, la llegada a la Habana del señor Waldemar Chadbourne, hacendado y hermano de Mr. Thomas, autor del plan de estabilización del azúcar.

Se cree que se quedará en esta capital hasta el regreso de su hermano de Europa. En este tiempo, colaborará con la Corporación Exportadora de Azúcar y con los hacendados cubanos, en el estudio de la actual situación azucarera, como producto de las recientes quiebras de importantes firmas de los Estados Unidos.

"Debe Prescindirse del Poder Unipersonal en el Ejecutivo de la Nación y Suprimirse el Consejo de Secretarios", Declara el Sabio Doctor Varona

EN LA ADUANA HABRA CAMBIOS DE PERSONAL

Los nombrados ayer tomarán posesión el primero de mayo. Traslados en las Zonas Fiscales

El día primero de mayo tomaran posesión de sus respectivos cargos, los funcionarios de la Secretaría de Hacienda, que en el día de ayer, por Decretos Prsidenciales, ha sido designados: En la vacante del Capitán Arturo Cepero, Director de Rentas Terrestres, fallecido recientemente, ha sido ascendido el Sr. Rafael Alfonso Morales, actual Jefe de la Sección del Servicio Central; esta vacante ha sido trasladada el señor Martel, que desempeñaba la Jefatura de la Sección de Aduanas y para cubrir esta Jefatura ha sido nombrado el Sr. Isaías Cartaya.

En la Sección de Aduanas, además, habrá otros cambios, dentro de su personal y algunos traslados.

EN LAS ZONAS FISCALES

También en las Administraciones fiscales de la capital ha ocurrido el siguiente movimiento: el señor Miguel Marey, Administrador de la Zona Fiscal de Oriente de la Habana ha sido trasladado a la Comision Revisora de Pensiones, para la vacante del señor Marey, ha sido trasladado el señor Manuel Crespo Trotcha, actual Administrador de la Zona Fiscal del Centro y para esta oficina fiscal, ha sido trasladado el señor Angel Agramonte, Administrador de la Zona Fiscal de Occidente, esta última Administración fiscal ha sido cubierta por el señor Martínez Malo, que desempeña actualmente la Secretaría de la Comisión Revisora de Pensiones.

WASHINGTON, abril 28 (martes) (AP) Por primera vez en la historia esta capital recibirá hoy oficialmente a un monarca absoluto del Asia, cuando el Presidente Hoover sea visitado en la Casa Blanca por el rey de Siam, Prajadhipok, y su esposa, la reina Rambai Barni.

Los miembros del Poder Judicial deben ser electos por el pueblo. La mujer debe ejercer sufragio

Dr. Enrique José Varona

Cuando se acerca uno a Varona, le estrecha la mano y escucha su palabra de oro, se experimenta una de las más puras e inefables emociones de la vida. Se deja de ser un poco, para transportarse el espíritu a planos superiores en que solo se oye el ritmo evangélico de su voz.

El, glorioso anciano nos recibe, y al punto, temiendo ser inoportunos dado lo avanzado de la tarde, le exponemos tras de sus frases de benévola acogida, el propósito de la visita. Pero el Dr. Varona, cuya memoria tiene la frescura de los años juveniles, y cuya mentalidad conserva la plenitud de todos los privilegios, recuerda...

—Poeta, Vd. por aquí... el poeta del Poema del Arbol...

—A darle una molestia, Maestro —contestamos un tanto confundidos.

Continúa en la última de esta Sección

M.E.C.D. 2016

DIARIO DE LA MARINA

Editado por la Cía. DIARIO DE LA MARINA (S. A.) cuyo programa consiste «en la defensa de los intereses generales y permanentes de la Nación cubana, de los especiales de la Colonia española establecida en la misma y de la unión y armonía entre los diversos elementos que conviven en el país». —Art. 1o. de los Estatutos.

FUNDADO EN 1832

Dirigido hasta 1919 por D. Nicolás Rivero y Muñiz

PRECIOS DE SUSCRIPCION AL «DIARIO DE LA MARINA»

Habana y Provincias

Mes	$ 1.60
Trimestre	„ 4.20
Semestre	„ 8.00
Año	„ 15.00

Extranjero

Trimestre	$ 5.00
Semestre	„ 9.50
Año	„ 18.00

Edición Dominical (Para el extranjero solamente)

Semestre	$ 3.00
Año	„ 5.00

OFICINAS:
HABANA
Prado 103
NEW YORK
516 Fifth Ave.

TELEFONOS:

Redacción, Administración, Quejas, etc.	
C. Privado	M-7911
Imprenta	M-9665
Máquinas	M-3450
Anuncios Clasificados	A-3333
Radio	M-7714

La depuración del sistema digestivo es lo *primero* que hay que hacer al menor síntoma de tos o catarro. Tómese un vaso de agua tibia con una cucharadita de este laxante suave y seguro.

"SAL DE FRUTA" ENO

Marca de ENO'S "FRUIT SALT" Fábrica

LA ULTIMA VISION DE UN CALVARIO

QUERETARO, abril.—No sé por qué, lo que me interesaba sobre todo conocer era la visión física que Maximiliano tuvo en sus últimos instantes. Me interesaba más que las «blancas torres» de Miramar, que cantó el poeta, más que el punzante, supremo recuerdo de dos adorados ojos desorbitados, más que la blonda y ya providencialmente enloquecida Carlota. La visión física, más allá del pelotón de soldados y el cuadro de los cuatro mil hombres de Escobedo, el vengador republicano.

Subo por la breve escalinata de la fea capilla levantada en el lugar del suplicio y vuelvo los ojos. He aquí el oasis verde de Querétaro, erizado de torres y de cúpulas. Iglesias y conventos mezclados a grupos de árboles que ponen sus notas verdes entre el blanco y el ocre de las azoteas. Son todas las iglesias de Querétaro, como condensadas en la perspectiva oblonga de la ciudad levítica vista desde una de sus extremidades, condensadas por el mártir, por los tres mártires, como para asegurarlos que «eso» no es el fin.

Más lejos, divisase la línea sencilla de una altoplanicie apenas ondulada, cortada hacia la izquierda por la garganta entre la cual se insinúa la carretera de México. Más cerca, limitada por el último verde de los últimos árboles de las huertas de la ciudad umbría, una explanada que sube dulcemente hacia el Cerro de las Campanas, con sus cactus espinosos, la vegetación simbólica y heráldica de la mesa central mexicana.

Imagino la carrera ansiosa de los curiosos en la alborada deslumbrante, el despecho de los que, engañados por el falso anuncio de la ejecución a las ocho de la mañana, no llegaran a tiempo. He aquí los tres coches y la escolta armada. Han atravesado al trote toda la ciudad por el sentido de su mayor longitud. Los condenados, entretenidos por sus confesores, han vislumbrado, a través de los vidrios de las portezuelas, las casas bajas, los árboles de las plazas, algunos paredones de iglesias: la Catedral, San Felipe, Santa Clara.

Del primer coche que se detiene a los pies del Cerro de las Campanas, baja Fernando Maximiliano. Viste levita negra cruzada, lleva al cuello el Toisón de Oro. Ha dejado los trajes galoneados, el de general o el de charro mejicano, que vestía con gallardía de buen jinete. Ha vuelto a ser, en la hora de la muerte, el Archiduque de la Casa de Austria. Abandonado el efímero título imperial ha recobrado el antiguo, aquel que le dieron al nacer, aquel con el cual México lo recordará siempre, como un incubo penoso.

Baja, ayuda al Padre Soria que lo acompaña y está por desmayarse. Le dice palabras de fe, le da a oler su pomo de sales de lavanda.

De los otros coches descienden Miramón, alto y marcial y el general Mejía, pequeño, cobrizo, doblado por la enfermedad. Los tres se colocan de espaldas a una barda de adobes del reducto del Cerro. Maximiliano exige que Miramón ocupe el lugar de honor, el centro. El perdón al oficial que manda el pelotón. La distribución de monedas de oro entre los soldados que las embolsan, cohibidos.

Las palabras supremas. Los vivas a México que se pierden, gráciles, en la luminosa vaciedad de la calma matutina.

Cuando estalla la descarga y el humo se disipa, la Historia abandona a las dos víctimas menores, se inclina a observar los últimos movimientos alrededor del último emperador de México. Maximiliano ha caído de golpe hacia adelante, un poco recostado sobre el lado derecho, pronunciando en castellano una exclamación de asombro.

Había recomendado de antemano que le escogieran buenos tiradores, y estos han apuntado bien. Por lo demás, las bocas de los fusiles estaban a menos de dos metros del blanco. Sin embargo, parece que el cuerpo tendido entre las piedras todavía palpita y se estremece. El oficial se acerca, lo coge por el brazo, lo voltea, lo recuesta sobre las espaldas e indica con la espada el lugar del corazón. Un sargento, Blanquet, le dispara el tiro de gracia. Medio siglo después la cabeza de ese soldado, llegado a general, es cortada por los soldados de Carranza al fracasar una intentona de desembarco armado, organizado en la Habana. El horror no está solamente en el cuadro de la muerte: rodea toda la tragedia. Miramón, herido en los últimos días del sitio de Querétaro, se confía a un médico amigo y este lo cura, luego lo traiciona y lo entrega. Mejía enfermo, desde muy pocos meses esposo y padre, tiene que ser arrancado a la fuerza de los brazos ya casi cataléptico de su mujer. Y ésta sigue por largo tramo el coche, a pie, con el niño entre los brazos, corriendo y gritando como una fiera.

Pocos son los recuerdos históricos que encierra el pequeño museo de Querétaro, en un salón polvoriento: algunos retratos, los muebles que usó el tribunal que se instaló en el escenario de un teatro, en cuya pantalla he visto ayer proyectar los diez rollos de una película sonora: el ataúd provisional, de tosco pino, en el cual fué colocado provisionalmente el cuerpo de Maximiliano, después de la ejecución. Todavía se destacan en la madera manchas de sangre y la huella sangrienta de una mano abierta, extendida toda en un gesto supremo.

Lo demás debe de haberse dispersado al final de la guerra ya que, aun en el Museo de México muy poco queda del período imperial: pocas piezas de vajilla de plata, algunos platos de porcelana, una berlina de gala.

Doy vueltas por el salón, seguido por el viejo conserje que me indica, me explica y me hace firmar en el album, colocado sobre la mesa que sirvió para embalsamar el cadáver. Me levanto, miro al viejecito cuya edad me parece ha de ser de setenta, tal vez setenta y cinco años... Tiene pues edad suficiente para recordar.

—¿Conserva usted algún recuerdo de la ejecución?—pregunto.

—Sí, señor, perfectamente. Estuve presente a ella. Tenía entonces treinta y siete años.

—¿.. .. ..?

—Sí, señor; treinta y siete. Ahora tengo cien, acabados de cumplir.

Lo miro, incrédulo, pensando en que el hombre tiene una cronología por su cuenta y uso personal. Pero al esquivarle las manos, me doy cuenta y creo: son cortas, chatas, renegridas, sarmentosas, cubiertas de grietas y de arrugas profundas, como si hubieran permanecido días enteros en el agua. Las manos de una momia. Se las estrecho, conmovido. Y lo interrogo, escudriño en sus recuerdos todavía vivos de hace sesenta y tres años, del Cerro de las Campanas: el sol, los coches, la multitud, las descargas y los tres cuerpos que caen...

Hay ahora allá arriba una fea capilla de ladrillo y piedra, construida hace treinta años por el gobierno austriaco y dentro, sobre las gradas del modesto altar, tres columnitas de mármol con los tres hombree.

¿Por qué no haber dejado, austeras, piadosas, las tres sencillas cruces, como sobre un Calvario?

ALGO DE SIEMPRE
VITI
SUAVECITO... SUAVECITO

NEVERAS TRADE MARK OSOBLANCO
PORCELANA Y ESMALTE EN MUEBLERIAS Y FERRETERIAS

LA MUSCULOSINE BYLA

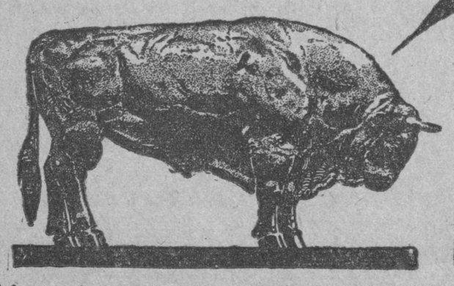

Fabricada por los Establecimientos BYLA PARIS (FRANCIA), es por sus VITAMINAS y sus principios tonicos y reconstituyentes

EL MEJOR PRODUCTO CONOCIDO PARA ENGORDAR

NO ACEPTA EL EJECUTIVO LAS BASES DE LOS OPOSICIONISTAS

Considera el Jefe del Estado que aquellas constituyen un nombramiento de Dictador que rechaza. Los conservadores

Citados por el Presidente de la República, ayer concurrieron a Palacio los representativos del Partido Conservador en todo el país, y miembros de dicho partido en el Congreso.

La noticia dió pábulo a comentarios en los círculos políticos y en el propio salón contiguo al despacho presidencial, en Palacio, a donde acudieron ayer mayor número de elementos políticos y congresistas deseosos de obtener noticias respecto del resultado de esa inesperada reunión.

A la cita concurrieron el doctor José M. Cabada, Presidente de los conservadores; Wifredo Fernández, Senador, Dr. Santiago Rey, señor Manuel Rivero, Pedro Goderich, José Alberni, Alvarez del Real, doctor Justo Lamar Roura, Jorge García Montes, Matías Rubio, Fidel A. Cañas, Víctor de Armas y Benito Remedios.

Cuando dichos señores abandonaban Palacio cerca de las dos de la tarde, y después de estar reunidos con el Presidente por espacio de mas de dos horas, declararon que el Senador Wifredo Fernández estaba redactando una nota sobre los temas tratados.

En horas de la tarde el taquígrafo de Palacio señor Fuentes, entrego a los periodistas la citada nota, que dice así:

«El Presidente llamó a distintos elementos del Partido Conservador, unos que se citaron de manera expresa y otros que concurrieron incidentalmente al Palacio.

Reunidos todos el General dijo, que se consideraba, en este segundo período, Presidente de una concentración de fuerzas políticas en que intervienen de manera muy especial los grandes partidos tradicionalmente organizados aquí. En ese sentido se creía en el deber de nacerles una exposición de la situación general del país y de la crisis porque se atraviesa, refiriéndose a todos los aspectos de la misma, así en lo que se relaciona con la propaganda en el extranjero, como la parte de agitaciones internas y de leyes que últimamente se han presentado a la resolución del Congreso.

Afirmó que su comunicación con todos los elementos representativos de la política y muy especialmente de los Partidos, en lo que se refiere a los problemas nacionales, le obligaba a estudiar con ellos todas aquellas situaciones que justificaran la atención del Gobierno y la del Congreso.

Mostró su franca aprobación a aquellas medidas que tiendan a producir corrientes de cordialidad. Se manifestó bien impresionado con las iniciativas tomadas por los grupos congresionales que han presentado algunas leyes. Afirmó que, en este punto, estima tan útil la iniciativa de esos elementos, que él, de no haberse sugerido, no hubiera tenido inconveniente en haberlas recomendado por medio de Mensajes. Y terminó significando su optimismo porque en estos momentos las principales soluciones del problema cubano pertenezcan a la resolución del Congreso, compuesto éste por la verdadera representación del país y por elementos capacitados, de larga experiencia y de gran preparación para estudiar las medidas que en determinado momento pudieran influir en la favorable orientación de los asuntos públicos. Reiteró su idea de que siempre es posible esperar fórmulas equitativas y de inteligencia, cuando las luchas quedan sometidas a los debates de un Congreso. Eso es lo mejor que puede ocurrir en un país regido democráticamente; y, por su parte, sin perjuicio de mirar con gran entusiasmo esas iniciativas, se mantiene con la misma eficacia y la misma fe, en el cumplimiento de sus deberes en cuanto se refieren al bien de la República.

En nombre de los congresistas reunidos hablaron varias personas. El que sintetizó el pensamiento de todos fué en definitiva el Dr. Rey, quien agradeció mucho las palabras del Presidente reconociendo la poderosa intervención del Partido Conservador en la formación y en el desenvolvimiento del actual Gobierno. Afirmó que aceptaban con orgullo no solo la consideración sino la responsabilidad que pudiera corresponderles en el concurso que se ha prestado, de la manera más leal y desinteresada, al Gobierno del General Machado.

Las palabras del Dr. Rey fueron definitivas, y se aceptaron expresamente por la totalidad de los señores presentes y, de modo especial, por el señor Wifredo Fernández.

En las palabras pronunciadas por los distintos líderes y de un modo muy notable en la exposición del doctor Rey, se reafirmó, sin vacilaciones ni vaguedades de ninguna clase, la doctrina que, con perfecta unidad siguen la mayoría de los elementos congresionales, y en definitiva anunciaron los conservadores que en el momento el Partido no tiene más deber que combatir la política revolucionaria que se practica. Eso es lo que le imponen sus principios y su historia. Pasada la crisis, manifestaron, que son ellos los más interesados en someterse a un plebiscito, en el que el pueblo conservador diga si está o no está de acuerdo con la actual dirección del Partido.

El tono definitivo de la entrevista rebeló una línea de conducta muy firme en cuanto a la identificación de los elementos conservadores con el Presidente, sin perjuicio de aquellas orientaciones y medidas que tiendan a restablecer la cordialidad en el ambiente nacional.

En las palabras, que casi fueron pronunciadas en tono familiar, del señor Presidente, se destacaron dos conceptos que han de impresionar intensamente: el General dijo que bien examinadas todas las bases que han venido presentándose, a través de un muy largo período, por las oposiciones, constituían un nombramiento de dictador. Las oposiciones le piden, en nombre de la Constitución, lo que no podría hacer personalmente ningún tirano. Para poder realizar la fórmula de la cordialidad, tendría que atropellar más leyes y realizar más atentados que todos los que se le atribuyen.

El otro aspecto muy emocionante fué al decir que, cuando él consideraba que la Presidencia era honor y se volvía todo homenaje y consagración, la desempeñaba como un título que le enaltecía. Cuando la Presidencia es muerte, atentado, injurias y peligros, un hombre como él, de honor, no puede hablar de renuncia. Mientras la Presidencia le pueda costar la vida, esa palabra, renuncia, no se le puede decir a él.

En los oyentes produjo cierta impresión esa forma original de debatir del Presidente, del que oyeron algunos juicios enérgicos, aunque de gran elevación moral».

EN PLENO JUICIO ORAL OCURRIO UN ESCANDALO AYER EN LA AUDIENCIA

Ayer ocurrió en la Audiencia una escena conmovedora con el consiguiente escándalo, imprescindible en casos de la naturaleza del que vamos a reseñar:

Se celebraba, en la Sala Segunda de lo Criminal, el juicio oral de la causa seguida contra la procesada Ramona Martínez Montano, a quien se atribuye un delito privado y para la que interesa el Ministerio Fiscal la pena de dos años, once meses y once días de prisión.

Aparecen víctimas de los malos manejos que se atribuyen a la procesada, sus menores hijas Julia e Isidora, que se encuentran recluídas, con tal motivo, en el Asilo de Aldecoa.

Como es consiguiente, fueron conducidas a la Audiencia a deponer como testigos, con motivo de la celebración de dicho juicio, las aludidas menores.

Durante la estancia de las mismas en los pasillos del Tribunal y luego, al comparecer ante la Sala, y a la terminación del acto, al ser conducidas de nuevo a su reclusión, las menores de referencia lanzaban estentóreos gritos de desesperación, al verse separadas de la autora de sus días, teniendo los escoltas que luchar desesperadamente con ellas dentro de la mayor corrección, para reducirlas a la obediencia; esto es: que se dejaran conducir nuevamente al establecimiento de donce procedían.

El escándalo que se produjo fué mayúsculo, con la consiguiente expectación de magistrados, auxiliares, abogados y del innumeroso público que a esas horas laborables, de inusitado movimiento en esta Audiencia, allí se encontraban.

FUE SEÑALADO DE NUEVO PARA HOY EL JUICIO DE LA CAUSA CONTRA CALVO

Para esta tarde, a la una, está señalada la continuación, ante la Sala Segunda de lo Criminal de esta Audiencia, del juicio oral de la causa seguida contra el teniente de la Policía Nacional y jefe de la Sección de Expertos señor Miguel A. Calvo, a quien se atribuyen los delitos de usurpación y extralimitación de funciones al constituirse en la redacción del semanario «Karikato» y ocupar la tirada del colega, impidiendo su circulación.

OUATAPLASMA
del DOCTOR ED. LANGLEBERT
Adoptado por los Ministerios de la Guerra, de la Marina y de las Colonias.
Cura emoliente aséptica instantánea
PRECIOSA en el TRATAMIENTO de los:

ABSCESOS	LLAGAS VARICOSAS	COLICOS UTERINOS
FORUNCULOS	ECZEMA	GRIETAS DE LOS PECHOS
FLEMONES	ERISIPELAS	GOTA
CARBUNCLOS	FLEBITIS	REUMATISMOS
PANADIZO	PERITONITIS	ENFERMEDADES DE LA PIEL
QUEMADURAS	COLICOS DE LOS NIÑOS	

P. SABATIER, 10, Rue Pierre-Ducreux, PARIS.
SE ENCUENTRA EN TODAS LAS FARMACIAS.

MATANCERAS

LA SEASON VERANIEGA

En sus inicios.

Como fué crudo el invierno y se prolongó hasta hace apenas quince días, nos entra el verano, que sin transición, pues la primavera ha pasado entre nortes y brisotes que mantenía una temperatura fresca, con crudeza que augura terribles calores.

Se ahogan ya muchos en la población.

Y buscan los aires del mar, donde la fresca brisa, la grata temperatura hace llevaderos sus rigores.

Comenzó ya en la Playa la animación.

Veíase ayer domingo ésta, como en plena season.

Bañistas innúmeros, entre los que se destacaban lindísimas señoritas dedicábanse el ejercicio de la natación, luciendo la policromía de las trusas y enjoyando las aguas con perfumes virginales.

Tendrá en Matanzas como en La Habana, el pijama, su reinado.

Se impondrá en este verano, como traje de playa, para esa región de bañistas que en el Tennis o en la Playita de frente a los Botet, la preferida hasta ahora por las muchachas de aquella barriada invaden a diario las aguas.

Sé de muchas que las tienen ya.

Y hay un grupo que capitanea la joven señora de un simpático funcionario, que reside a la entrada de la Calzada de General Betancourt, que serán las primeras en imponerlas.

Las tardes del Tennis que comienzan el jueves, con las mañanas de baño que desde mayo, quedarán iniciadas, llevarán a ese sitio matancero, hoy tan importante por el tráfico de la carretera central, a toda nuestra población.

Estamos de enhorabuena.

ON DIT...

Nueva primavera.

Florece el amor nuevamente, en el corazón de dos jóvenes que en la alta sociedad de Matanzas, tienen grandes afectos.

Florece para consagrarse para siempre, porque según las noticias que llegan hasta el cronista, se efectuará pronto la boda de una blonda y gentil señorita que reside en La Habana, y un inteligente galeno que ejerce en esta ciudad.

No se hará esperar el anuncio oficial de ese matrimonio.

Es cuanto por hoy puedo decir.

LA SRA. VDA. DE GARRIGO

Muy delicada.

Fué así el estado de la respetable dama, que es madre política del radiólogo matancero doctor Mario Dehigo y del Llanno.

Estuvo gravísima.

Y de su asistencia se hizo cargo el doctor Armando J. Estorino, el inteligente y muy prestigioso médico que desde hace dos años se halla establecido en la Capital.

Es el médico de parte de nuestra gran colonia en la ciudad del Almendares.

Junto a la distinguida enferma ha estado constantemente su hija Antonia Garrigó, la señora del doctor Dihigo.

Está ya más aliviada la venerable dama.

OLGUITA QUIROGA

Una triunfadora.

Ante el Maestro Pastor, examinó el sábado su quinto año de piano la encantadora jeune fille, que es hija adorada de mis queridos amigos Ismael Quiroga y Ariela de Ximeno.

Obtuvo altas notas.

Con la felicitación del Tribunal examinador.

Enhorabuena Olguita.

DE REGRESO

Petit Lovio.

Después de una muy grata temporada en la residencia de nuestro Director llegó el domingo a esta ciudad la interesante y muy gentil Petit Lovio y Bruzon.

La acompañaron en su regreso, los jóvenes recién casados Alfredito Hernández y Lolita Poey, que con Nena Hernández y su prometido hicieron el viaje con ella hasta la Yucayo.

Vuelve Petit completamente restablecida de la afección a la garganta que la sorprendió en La Habana y de la que la asistió el eminente oculista doctor Jesús Mariano Penichet, también hijo de Matanzas.

Welcome.

BELENCITA NUÑEZ

El duelo de hoy.

Falleció el domingo en la noche a avanzada edad, la muy respetable dama, que se halla emparentada tan estrechamente a las familias de Blanco y Alcoser.

Se verificó su entierro ayer.

Constituyendo una sentida manifestación de duelo, a la que asistieron representaciones de todas nuestras clases sociales.

Mujer de grandes virtudes, la finada, deja de su paso por esta vida una estela que será imborrable.

Hizo tanto bien en el mundo.

EL DR. GONZALEZ CORZO

En el bufete Diaz Pardo.

Ha entrado a formar parte de dicho bufete el doctor Manolo González Corzo, abogado joven activismo, muy inteligente y muy laborioso, que laboró aquí en los estudios del doctor Capó Dally.

En la visita que nos hizo el pasado domingo el doctor González Corzo, tuvimos el gusto de felicitarlo por su ingreso en el bufete del Senador Diaz Pardo, el muy popular y querido Horacio.

LA SRA. DE GUITERAS

Hortensia Aranguren.

Víctima de un fuerte ataque de influenza ha estado grave en Philadelphia donde actualmente reside, la distinguida dama que goza de tantos afectos en la sociedad matancera.

Se halla mejorado actualmente, pero aún en la convalencia de esa traidora dolencia; de la que hay que resguardarse mucho más en este período de post-mal, peligrosísimo por las recaídas.

La nueva recibida ayer por Nestor Guiteras y Aranguren, el hijo de la citada dama, ha sido recibida por las amistades de Hortensia con verdadera pena.

ROSSY SOLOMON

En Céspedes.

En el próspero poblado de la provincia camagüeyana pasa una temporada la gentil americanita, en compañía de su prima Esmes, con la que regresará a Matanzas esta misma semana.

Lleva ya un mes allí Rossy Solomon.

El tiempo que hace que falta de nuestras fiestas donde tanto se le extraña.

Llegará de un momento a otro de nuevo a Matanzas la señorita Solomon.

EN EL TENNIS

Pasado mañana.

Se inician en ese día del jueves, las tardes de juego del aristocrático Club de la Playa.

Seguirán por toda la season.

Con programas los más atrayentes.

Al mismo tiempo que por toda la sala serán dispuestas las mesas para bridge, mahjong, lotería y dominó, florecerá en el coquetó saloncito del Tennis, lo que bien pudiéramos llamar el Glee Ciub del Tennis.

Una asociación musical, integrada por jóvenes que cantarán y tocarán en improvisados y deliciosos conciertos.

Yuya Horta, Nenita Casas, Marta Carbó, Manolo Serrano, Vitin Garay, con Eduardo Alfonso, Segundito Botet y José A. Casas Prendes, nos obsequiarán ya con números de guitarra, de piano, de canto y mandolinas.

Como aquella inolvidable Orquesta Vienesa que dirigió en el Tennis de Versalles Mayita Lavastida, tendrá el verano su agrupación musical el Tennis de la Playa.

UN GRAN TRIUNFO

Del doctor Llés.

Acaba de anotársele el cirujano dentista de la barriada neopoblana, en operación delicadísima que practicara en la persona de Ramona Alvarez.

Aplicada le fué la anestesia conductiva o regional, que por primera vez se usaba aquí, y sus resultados fueron tales que complacida la paciente, y satisfechísima, así como agradecida en grado sumo al doctor Llés, proclámalo por todas partes.

He leído unas líneas de Ramona Alvarez, que son para el doctor Llés el mejor galardón a que puede aspirar un profesional.

Viejo amigo del cronista el doctor Llés, antiguo suscriptor del DIARIO DE LA MARINA, me envanece traer a esta sección ese triunfo de quien es ídolo de esa barriada neopoblana, donde ejerce.

Enborabuena, carísimo.

EN LA CLINICA DE MATANZAS

La señora de Horta.

Asistida fué ayer en ese establecimiento modelo del quartier de Bellamar, la muy repetable dama Isolina Burgos, que sufriera en pasadas semanas una peligrosa caída.

Se creyó al principio en una fractura, pero afortunadamente no ha sido una luxación, al salírsele de su puesto el hueso del brazo, el que le fué restituido a su sitio por el doctor Tapia.

Eficazmente atendida fué en la Clínica Matanzas la señora de Horta, que se deshace en elogios para esa casa, cuyo auge va de día en día agigantándose.

Es ya pequeña la hermosa Quinta en que está enclavada y tal el número de asociados, que hay que ampliarla inmediatamente.

Cuánto nos place poder así consignarlo, porque atentos siempre a todo cuanto signifique progreso y bien para Matanzas, tiene en estas columnas eco muy espontáneo.

LA ULTIMA NOTA

Para acuses de recibo.

A Clara Estrella Betancourt de Carrerá, a Rosalía Beracierto y Pereira, a Armando J. Estorino y Susana Simpson, a la señora María Vidal viuda de Tamargo y José Biosca, que me envían sus direcciones.

Manolo JARQUIN.

DR. P. M. SOUZA
Garganta, Nariz y Oídos, Hospitales de New York, Viena, Budapest, Habana. San Lázaro 226, de 2 a 4.

Agentes para Anuncios en EUROPA:
E. BOURDET & Cie
antes DAVIGNON, BOURDET & Cie
9, Rue Tronchet, PARIS
19, 21, 23, Ludgate Hill, LONDRES

¿Va su hija a la escuela con regularidad?

Muchas muchachas faltan a la escuela algunos días de cada mes por enfermedad, lo que, en la mayoría de los casos, es innecesario porque tanto las jóvenes como las mujeres de edad, pueden fortalecerse con el Compuesto Vegetal de Lydia E. Pinkham.

Los muchachas que sufren de agotamiento, insomnio, nerviosidad y falta de apetito, recobrarán nueva fuerza y vigor con el

Compuesto Vegetal de Lydia E. Pinkham

Su hija merece lo mejor en la vida.

Se vende en todas las farmacias.

Exija este empaque.

Casos y Cosas

HASTA EL ULTIMO ESLABON

Si Arsenio Ortiz es culpable
—como dicen que lo es—
caerá sobre su testa
todo el peso de la Ley.
Si siéndolo, no le cae,
se castigará, ¡pardiez!
a los que no lo han querido
castigar, si puede ser.
Y si aquellos que debían
darles castigo a los que
no castigaron a aquellos
que no aplicaron la Ley,
no dan castigo tampoco,
los castigarán, y bien.
Así sucesivamente,
mientras no aparezca aquel
que imponga justo castigo
cumpliendo con su deber
se seguirá procurando
hacer justicia; y a fe
que el pueblo será, a la postre,
el que paga. ¡Lo vereis!

Sergio ACEBAL.

J. VILLENA Y LOS CONGRESISTAS CAMAGÜEYANOS IRAN A PALACIO

Hoy conferenciarán, sobre problemas políticos -posiblemente, con el Presidente. El problema electoral de la P. de Oriente

La semana se ha iniciado en Palacio dentro de un ambiente netamente político. Reuniones y entrevistas han sido celebradas con el Presidente de la República a base exclusivamente de los problemas de actualidad.

LA LEY DE AMNISTIA

El Presidente celebró a primera hora de la mañana de ayer una entrevista que duró cerca de dos horas con el Dr. Guas Inclán, Presidente de la Cámara, el que nos dijo, a su salida del despacho presidencial, que el tiempo se había invertido en cambiar impresiones sobre la ley de amnistía pendiente de aprobación en la Cámara, y los puntos de vista que mantienen algunos miembros de dicho cuerpo colegislador.

La impresión es que dicha ley no será aprobada por la Cámara, aunque el doctor Guas nada quiso adelantarnos.

EL JEFE DEL EJERCITO Y EL COMANDANTE ORTIZ

Otro visitante a Palacio muy temprano fué el Jefe del Ejército, General Herrera, al que interrogamos respecto de la orden de detención dictada contra el Comandante Arsenio Ortiz.

—«Sobre este particular nada sabe aún oficialmente el Secretario de la Guerra, ni yo he recibido escrito alguno». Así nos declaró el Jefe del Ejército.

EL PROBLEMA ELECTORAL DE ORIENTE

Con el Presidente de la República celebró ayer un cambio de impresiones, el Gobernador de Oriente, señor Barceló.

Dos o tres días más permanecerá en la Habana el citado político, y nos dijo que en ese tiempo quedarían ultimados los problemas electorales de su provincia, y especialmente el que se refiere a los recursos que mantjene, contra las elecciones del 1o. de noviembre, el señor Godoy, a nombre del candidato a Representante señor Painceira.

También estuvieron ayer en palacio los señores Painceira y Godoy, los que conferenciaron también con el Presidente y con el Senador doctor Viriato Gutiérrez, tratando de los recursos aludidos, que son lo único que impide la toma de posesión de los senadores y representantes electos por Oriente.

LA CONFERENCIA POLITICA DE HOY EN PALACIO

Encontrándose ayer en la antesala presidencial los representativos camagüeyanos, senadores Maidique y Leopoldo Suero, y los representantes Castillo y Tomé, mantenedores de la candidatura para Gobernador del señor Villena, recibieron un recado del Presidente, enviado por su ayudante de guardia el Comandante Galis Menéndez, en el sentido de que citasen por telégrafo al Gobernador camagüeyano, para que estén mañana todos en Palacio, antes de las siete a. m. a cuya hora los recibirá, pra celebrar una conferencia.

EL PRESIDENTE SE AUSENTARA HOY

Es muy posible, según las noticias adquiridas que el Presidente de la República se ausente en horas de la mañana de hoy, dirigiéndose a las afueras de la capital.

LAS AUDIENCIAS DE AYER

El Presidente de la República, recibió durante el día de ayer la visita de las personas siguientes:

Doctor Rafael Guas, General Alberto Herrera, Comandante Rafael Carrerá, Coronel Guerrero, Ingeniero Rogelio Espinosa, Coronel O. Fernández Quevedo, Senadores Wifredo Fernández, J. M. Cabada, M. Vera Verdura, J. Lamar Roura y Representantes Caiña, Goderich, Alvarez del Real, Agustín López, Víctor de Armas, García Montes, Rey, Rubio, Senador Manuel Rivero, Representantes Dr. José Alberni, doctor Clemente Vázquez Bello, doctor Horacio Díaz Pardo, Gobernador José R. Barceló, doctor Felipe González Sarraín.

LOS APREMIOS EN COBRO DE DERECHOS DE RANGOON DEBIERAN SER CANCELADOS

El Presidente de la Cámara de Comercio Cubana envió la siguiente solicitud al señor Secretario de Hacienda:

«La Compañía X. X., asociada a esta Cámara de Comercio, informa que la Aduana del Puerto Presidente Machado la continúa apremiando en cobro del alcance expedido a virtud del Reparo número 37420 que hizo la Sección de Aduanas en esa Secretaría por concepto de derechos consulares de documentos procedentes de Rangoon, Birmania, India Inglesa, correspondientes a la Hoja 210, Pag 372, de 27 de noviembre de 1927, de la mencionada Aduana.

Y como esa Secretaría tiene resuelto en el expediente 3011-A, de la mencionada Sección de Aduanas, que se anulen todos los reparos expedidos por el expresado concepto, suplicamos a usted, en nombre de la citada Compañía X. X., que ordene a la Aduana del Puerto Presidente Machado la anulación del alcance cuyo cobro pretende, y deje relevada, en consecuencia, a la nombrada Compañía de la reclamación que le hace.

«Con gracias anticipadas por la rapidez que, dada la índole del asunto, usted seguramente dará a la tramitación de esta solicitud, nos suscribimos de usted muy atentamente,

Cámara de Comercio de la República de Cuba.
Charles C. Dufau
Presidente».

SE ENTERRO EL CUCHILLO AL CAERSE DEL CABALLO, SUFRIENDO GRAVE HERIDA

SANTA CLARA, abril 27. DIARIO, Habana.

Inocencio Hernández Cárdenas, de cincuenta años, blanco, natural de Encrucijada y vecino de la finca Hatillo, en San Diego del Valle, en la mañana de hoy fué asistido en el centro de socorro por el doctor Hernández, de una herida incisa en la región epigástrica, con entrada en la cavidad abdominal siendo trasladado después al Hospital Provincial en grave estado. El mencionado lesionado declaró que al montar caballo en un solar de esta ciudad, calle Misionero y Colón, hubo de caerse encima del cuchillo de trabajo que portaba.

Armando Machado.

FARMACIA Y DROGUERIA TAQUECHEL
DE TURNO LOS VIERNES
TELF A-2141 OBISPO 27

FARMACIA DROGUERIA DE "JOHNSON"
DE TURNO LOS LUNES
Obispo No. 30 TELEFONO-A-2129.

LA MAYOR
35 EDIFICIOS
700 EMPLEADOS
SARRA
DROGUERIA
ABIERTA TODOS LOS DIAS
TODA LA NOCHE LOS MARTES
A-8026 A-3641

FARMACIAS DE TURNO

MARTES

HABANA

Calle y número	Teléfonos
Rafael M. de Labra y Barcelona	M-4517
Luz entre Oficios e Inquisidor	M-5044
San José 122	U-2507
Avenida Menocal 113	U-7065
R. del Brasil 41	A-8026
Tejadillo 28	M-5272
R. María de Labra 180	M-5353
General Aguirre 1	M-4236
G. M. Suárez 103	U-6743
Estrada Palma y Colón	M-4640
E. Villuendas y Oquendo	U-6841
Avenida Menocal y Enrique Villuendas	U-7070
M. Gómez 334	M-4128
Salud 99	M-5410
Zenea 59	M-4170
R. de Luzuriaga 129	M-5249
Compostela 163	M-8821
Avenida de la Independencia y Oquendo	U-6830
Avenida Simón Bolívar y Manrique	M-5229
Avenida de la República 202	M-4268
Corrales y Cienfuegos	M-4819
Galiano 17	M-5160
Máximo Gómez 172	M-4992
27 Noviembre entre M y N	U-8655

VEDADO

Calle 17 número 58 entre J e I	F-6092
Zapata y B	F-6007
Calzada y 10	F-6265
Calle 17 núm. 453	F-6193
Calle 23 número 331	F-6127

VIBORA

Tejar y 16, Reparto Lawton	X-2318
10 de Octubre 600	I-7581
San Francisco y Lawton	X-2326
10 de Octubre 444	I-7289
Santa Catalina y Luz Caballero	I-7474
Carretera de Managua y Valiente	I-5342

JESUS DEL MONTE Y SANTOS SUAREZ

10 de Octubre y Santa Emilia	I-7565
Santa Emilia y Gómez	I-7778
San Leonardo y Flores	I-7466
10 de Octubre 224	X-2247

LUYANO

Herrera 50	I-7772
Pérez y Villanueva	I-7253

CERRO

Churruca 15	H-7440
Calzada del Cerro 599	A-8186

Nota. — Este grupo deberá prestar el servicio público todo el día y la noche de los domingos siguientes: Enero 4; Febrero 15; Marzo 29; Mayo 10; Junio 21; Octubre 25; Agosto 2; Septiembre 13 y Diciembre 6.

M.E.C.D. 2016

Cualquiera de Estas Marcas de la

LECHE WARD

VISITE NUESTRA MODERNA FINCA PATRICIA — EL MEJOR ALIMENTO DE LA NATURALEZA — LECHE CRUDA — PRODUCTOS CUBANOS — TIP-TOP — PUROS LIMPIOS — CREMERIA DE WARD HABANA — OBSERVE LOS MÉTODOS MODERNOS EN LA PRIMERA DAIRY DE CUBA

Botella (946 c. c.) 25 cts.
½ Botella (473 c. c) 15 cts.

WARD'S LECHE "JERSEY CREAM" PASTEURIZADA — HAY SALUD EN CADA GOTA PRODUCIDA EN LA FINCA "PATRICIA" LA LECHERIA MODELO DE CUBA GUANAJAY — CREMERIA AMERICANA DE WARD

Botella (946 c. c.) 25 cts.
½ Botella (473 c. c) 15 cts.

CREMERIA DE WARD — PRODUCTOS CUBANOS — HABANA Y GUANAJAY — LECHE FAMILIA PASTEURIZADA — LECHE SELECTA PROCEDENTE DE VACAS DE FINCAS VECINAS ESCOGIDAS — VISITE NUESTRA MODERNA FINCA "PATRICIA" Y VEA LA PRIMERA CREMERIA DE CUBA

Solamente en Botellas (946 c. c.) 15 cents

MERECE SU ENTERA CONFIANZA.

Llame al Teléfono F-3133

De San Miguel de los Baños

MR. DUPONT, EL MAGO DE VARADERO, CELEBRA LAS BELLEZAS DEL BALNEARIO

El Gran Hotel del Balneario recibió ayer la visita del millonario filantrápico Mr. Irenée Dupont, acompañado de los distinguidos miembros de la colonia americana Miss Peggy Niles, Miss Anita Whorton, Miss Bobby Bradfortd, Mrs. y Mr. James H. Guthrie, Mr. Hugo Lipmann y Mr. Frederic W. Fuller, todos los cuales pasarán entre nosotros un tiempo muy agradable.

Mr. Dupont y sus acompañantes que vinieron de Varadero, donde el poderoso industrial ha convertido en realidad los cuentos de las mil y una noches invirtiendo en mejorar esa playa maravillosa sumas considerables, salieron encantados de la visita con que hubieron de honrarnos, encontrando en el soberbio edificio del Balneario y en el confort del Gran Hotel todo cuanto puede ser apetecido por los espíritus más refinados. Todos los distinguidos excursionistas ofrecieron repetir sus visitas para disfrutar de los encantos de estas montañas que contrastan y complementan las delicias que proporciona la incomparable playa azul donde tienen su residencia.

Muchos otros han sido los distinguidos visitantes que hemos podido saludar en estos días en el Balneario, hallándose entre ellos al gran amigo del DIARIO y prestigioso colaborador señor José Aixalá, acompañado de su familia: a los señores Nicanor Quiroga, Rufino Ortiz, Ramón Ruiz, Angel y Alberto Eserto, Manuel Esnard, Manuel Yañez y familia; don Arturo Castro y señora; Bartolomé Canevares y su esposa; Gaspar Contreras y familia; coronel Serafín Espinosa y señora; Antonio J. Martínez, Luis Comas, S. E. Mendoza; S. A. Carragan, Francisco Centurión, William H. Cane, Albert Goetz, A. Chevalier, Mr. Edmund Frederick, siendo además innumerables las familias que hacen sus excursiones en automóvil aprovechando la ruta central, para pasar aquí algunas horas deliciosas admirando las bellezas del lugar y los progresos crecientes de este Balneario que ya puede parangonearse con los más renombrados del extranjero.

Parece que la ejecución del golfito será una realidad próxima, pues ya se están tomando las medidas para dejarlo preparado en los terrenos del Gran Hotel.

El Corresponsal.

ORBE SALE LOS JUEVES

ESTADO DEL TIEMPO

Nota del mediodía del lunes:

Temporal afectando a la porción Nordeste de los Estados Unidos y Atlántico al Norte del Cabo Hateras y bajo barómetro también en los Estados del Pacífico. En el resto de los Estados Unidos hay presión alta con buen tiempo extendido por la mitad Norte del Golfo de Méjico.

Pronóstico pára el martes: en general buen tiempo. Ligero descenso en las temperaturas. Vientos variables principalmente del Nordeste al Sudeste flojos a moderados. Algunas lluvias diseminadas por el territorio.

TEMPERATURAS LOCALES

Durante las últimas veinticuatro horas se han registrado las siguientes temperaturas en centígrados:

Máxima: 28.8.
Mínima: 21.2.
Media: 25.0.

¡COMO DURAN!

¡Estos Calzoncillos!

SERMONARIO

por Gabriel Camps

En la obra reconstructiva de Cuba, bien merecen que se los recuerde los Gómez Mena y Pascual en Güines y los Castaño y Cacicedo en Cienfuegos.

LA Isla de Cuba advino al estadio de los pueblos soberanos e independientes bajo los mejores auspicios.

En el orden político bajo la égida protectora de la Enmienda Platt, y con el auxilio de un gobierno representado por el inmaculado patriota D. Tomás Estrada Palma y por un grupo de patricios, si no muy duchos, lo que es perfectamente explicable, en las artes de la gobernación, dotados de la hombría de bien que singularizaba a los cubanos, de las generaciones extinguidas, de aquellas generaciones cuya nómina pudiéramos comenzar por el Padre Varela, José Antonio Saco, Valiente, Calixto Bernal, Luz Caballero, se fatiga el recuerdo, hasta Máximo Gómez, Figueredo, Maceo y Rius Rivera.

En el orden económico por el generoso concurso del capitalismo americano, que nos puso en pie y nos permitió no echar de menos tiempos pretéritos, que por malos que les supongan, hubieran resultado en la práctica infinitamente mejores que los que aguardaban a la nación novata, cuyos hijos tomaron el heroismo de sacrificarlo todo al ideal del **self government**, aun a costa de un salto en el tenebroso abismo de lo desconocido y lo incierto.

Basta en comprobación el hecho cierto de alcanzar las inversión de capitales americanos en nuestras formas diversas de fomento y riqueza, a la suma fantástica, casi astronómica, de mil millones de dólares.

Contra este hecho probado de nada valen, ni nada significan las vacuas e insinceras declamaciones contra el latifundio, la absorción, y las otras zarandajas, con que se encubre, el fenómeno singular de la falta, por nuestra parte, de reconocimiento y comprensión.

Donde se ha hecho un verdadero derroche de estatuas, placas y monumentos, para equiparar en la memoria de los hombres a los dignamente merecedores de esos tributos externos, con otros de excecrable vida, aun no hemos recordado a Elihu Root, ni a Sir William Van Horne, lo que casi justifica el olvido en que han dejado caer al Padre de la Patria, a Máximo Gómez.

Al arriarse de las alturas de la Habana la bandera española el país quedó en estado total de indefensión y bancarrota.

El país del cabo de San Antonio a la Punta de Maisí, se hallaba en pavesas. Eso parecerá a la juventud actual y a los actuales residentes, un modo retórico de expresión.

Cuando los escritores quieren significar una situación de derrota acuden al tópico común de las pavesas. En el caso de Cuba, no es una figura, sino un hecho que los de aquel tiempo palpamos con nuestras manos y vimos con nuestros ojos. La primera operación de los terratenientes, hecha la paz, al retornar a los bateyes de sus feudos consistía en palear escombros y en carretillear carbones y cenizas. Las viviendas, los bohíos, las bodegas todas, en el suelo. Las cercas desaparecidas salvo las de piedra y las tapias derrumbadas, cuya composición o arreglo resultaba más dispendioso que hacerlas de nuevo. Deshechos los ferrocarriles, las pocas carreteras desfondadas, los caminos reales y las veredas obstruídos por caimitillos, algarrobos, almácigos, piñas y cardorca y otras vegetaciones selváticas. Las arboledas, las dulces frondas umbrátiles de nuestra niñez, borradas; sin un buey, sin una vaca, y por instrumentación agrícola una mellada guataca y el valeroso machete, y por contera o añadidura gravada la tierra, con censos, capellanías e hipotecas, con un valor que excedía de doscientos millones de pesos.

Injusto sería no recordar la pequeña aportación a la obra reconstructiva del capital indígena, al cual acumulamos, por considerarlo idéntico, el de los españoles residentes. Los Gómez Mena y Pascual, en Güines, los Castaños y Cacicedo, en Cienfuegos, los de Sagua, los de Gibara y Guantánamo y los de la ciudad y provincias de la Habana, Matanzas y Santa Clara, bien que merecen se les recuerde, si es que no se padece de amnesia.

Si los americanos al ponernos en posesión de la República, nos hubiesen dado un apretón de manos, de despedida de camaradas, terminados los episodios bélicos, y se hubiesen desentendido de nuestras necesidades económicas, bien vigiladas en el Tratado defensivo de reciprocidad, nace treinta años que no haríamos más que vegetar, como no hubiéramos retrocedido cien años en la senda de la civilización.

Tal vez, dadas nuestras prácticas de gobierno propio, hubiera sido eso lo mejor, que el dolor del pago periódico de las cargas reales y un retardado fomento sin más armas que el pulmón, nos hubiera convenido; que nada enseña, tanto ni doma tanto como el dolor.

Sobre todo en un pueblo como el de Cuba, que nunca tuvo dolores: ahora es cuando empieza a sentirlos.

PREPARAN EL QUINTO CONGRESO PANAMERICANO DE ARQUITECTOS QUE SERA DE GRAN IMPORTANCIA

Luis Bay, en breve entrevista, explica al DIARIO el plan de su organización. Las normas y el tecnicismo del organismo. No fué señalada aún la fecha en que se llevará a cabo aquél

Al enterarnos de que ha de celebrarse en Cuba el V Congreso Panamericano de Arquitectos nos dirigimos al Colegio de Arquitectos para adquirir datos con que informar al público. Allí nos indicaron entrevistásemos al arquitecto Luis Bay y Sevilla, presidente que será de dicha justa internacional, por elección de sus compañeros.

Antes de verle inquirimos acerca de la personalidad de Luis Bay, que antaño militó en el periodismo y que ostenta en la actualidad los siguientes honorísimos cargos:

Socio honorario de la Asociación de Arquitectos de Chile y del Instituto Central de Arquitectos de Río de Janeiro.

Socio honorario y corresponsal del Instituto de Ingenieros, Arquitectos y Agrimensores de Buenos Aires.

Socio corresponsal de la Sociedad Cenral de Arquitectos de Madrid y de la Sociedad Central de Arquitectos de Buenos Aires.

Socio correspondiente de la Sociedad de Arquitectos Mexicanos; de la Sociedad Central de Arquitectos de Bélgica; de la Sociedad Central de Arquitectos de Uruguay y de la Sociedad Española de Higiene.

Miembro del Comité Ejecutivo de los Congresos Panamericanos de Arquitectos y presidente de la Delegación cubana en el seno de esos Congresos.

Presidente de la Delegación Cubana en el Comité Permanente de los Congresos Artísticos Internacionales, que radica en París, y de la que forman parte el señor Antonio Rodríguez Morey, el escultor Juan José Sicre y el arquitecto Esteban Rodríguez Castells.

Miembro de la Primera Conferencia de la Obra Antituberculosa en Cuba, que bajo el Patronato del Gobierno de la República se celebrará en la Habana a fines del presente año.

Presidente de la Sección de Arquitectura del **Círculo de Bellas Artes de Cuba.**

Socio fundador del Colegio de Arquitectos de la Habana.

Miembro de la Sociedad Cubana de Ingenieros.

Director de la revista «El Arquitecto».

Ostenta un cargo de importancia en la Orden «Caballeros de Colón» y es autor del libro «La vivienda del pobre», volumen de más de 400 páginas.

Con gran gentileza y sencillez nos recibió el arquitecto Bay, que respondió prontamente a nuestro interrogatorio.

—¿Cómo se iniciaron estos Congresos?

En el año de 1914 se acordó por un grupo de arquitectos uruguayos su celebración, pero la guerra europea lo impidió hasta el año de 1920 que se celebró el primero en Montevideo y al que fueron oficialmente invitados todos los gobiernos de América. El segundo se celebró en Santiago de Chile en 1923 y en este Congreso un grupo de arquitectos cubanos que envió trabajos, obtuvo merecidas recompensas. El tercero fué en Buenos Aires en 1927 estando igualmente representados los arquitectos cubanos. El cuarto, en Río de Janeiro a fines de Junio de 1930 y al mismo enviaron trabajos Govantes y Cabarrocas, obteniendo señaladas distinciones. En la sesión última de dicho Congreso, se acordó, a iniciativas del arquitecto brasilero A. Morales de los Ríos y con el apoyo de los miembros del Comité Ejecutivo de los Congresos Panamericanos de Arquitectos entre los que figuraba el arquitecto Horacio Acosta y Lara, que fuera la Habana sede del próximo Congreso. De acuerdo, pues, con el Reglamento de los Congresos Panamericanos de Arquitectos cuya sede radica en Montevideo, la Delegación cubana que preside Luis Bay organizará este Congreso De esta Delegación forman parte el arquitecto Miguel Angel Hernández Roger que es el secretario general y los arquitectos Pedro Guerra Seguí, director de Obras Públicas del Gobierno de la Provincia y los profesores de la Universidad Ernesto López Rovirosa y Enrique Luis Varela. Ya se han iniciado los trabajos de organización de acuerdo con el Colegio de Arquitectos de la Habana.

—¿Qué participación tiene en el asunto el Colegio de Arquitectos?

—Pues es como si dijéramos la madre que abre sus brazos y presta todo su apoyo posible a sus hijos Allí están y estarán las oficinas oficiales del Congreso.

—¿Se trata de un torneo de cortesías entre países hermanos, o de oportunidades que tienen los hombres de talento de medirlo con sus colegas?

—Nada de cortesías. Se combate fuerte. En el último hubo polémicas y hasta discusiones acaloradísimas. Una de ellas sobre Arte Nuevo, que no quedó enteramente dilucidada y se resolverá en la Habana. Seremos espectadores de una de las luchas de tendencias más interesantes de la época actual. Tratará de demostrarse si el Arte nuevo es de decadencia o es un resurgimiento.

—¿Sabe usted de algún otro tema de gran interés que se ha de tratar aquí?

—Uno primordialísimo, que es el aumento de las poblaciones hace cadía más necesario resolver: el de Urbanismo, creación de nuevas ciudades y reforma de las ya existentes para servir a las modernas necesidades...

—¿Han tomado ustedes ya acuerdos sobre el Congreso?

—Hemos hecho un concursillo entre los arquitectos para el diseño del distintivo que usaremos en todos nuestros impresos. 18 concursantes se disputaron el Diploma que obtuvo reñidamente Emilio de Soto. El Jurado, compuesto por Weiss, Rodríguez Castells, López Rovirosa, Du-Defaix Pujol, Colette y yo, estuvo deliberando tres horas anteayer sábado. Ahora se están estudiando las bases para un concurso de carteles —dos serán elegidos e impresos— para anunciar la Exposición y el Congreso.

—¿Qué exposición?

—Una Exposición de Pintura y de Escultura Pan-Americana, de fotografías y grabados de la Habana antigua y moderna, que se verán concurridas por celebrarse al mismo tiempo que el Congreso.

—¿Cuándo será éste?

—Depende de los hoteleros. No vamos a hacerles el juego, como ocurrió con la Conferencia Pan-Americana. Pediremos precios para distintas épocas y jifarrearán la fecha de acuerdo con esas fechas. No queremos que nuestros huéspedes se vayan de aquí opinando que es la ciudad en que más caro se vive... Pero nos agradaría celebrarlo del primero al 15 de Febrero ,o del 15 al último de dicho mes.

—¿Algún otro detalle, señor Bay?

—Podría darles otros, pero incompletos todavía. Se están nombrando las Comisiones. Ya está la de Temas: Evelio Govantes, presidente y José María Bens y Arrarte, secretario. Es la más importante, y la más difícil de desempeñar, a mi juicio. Está también nombrada o electa la Comisión de la Exposición. Colette, presidente y Eugenio Batista, secretario.

Agradecimos al Arquitecto Bay sus informes y le hemos pedido nos tenga al tanto de los progresos de la organización del Congreso para nosotros informar a los lectores del DIARIO.

EL «CLUB FEMENINO DE CUBA» EFECTUO HERMOSA FIESTA EN SUS SALONES

Se llevó a cabo en los salones de esta simpática Asociación que tanto trabaja por el triunfo de los derechos de la mujer y por sus intereses morales.

Fué un recital de la interesante señorita Josefina Bellavista. Poetisa que ha tejido versos tiernísimos y vibrantes.

La Dra. Isabel Martínez, inteligente e inspirada, hizo un acabado estudio del feliz estro poético de Josefina Bellavista, fundadora de la «Tarde Azul», en la Cárcel de Mujeres de Guanabacoa y la señalada labor que en pro del Monumento a las Madres, viene realizando.

Edith Rodríguez, la hijita del ex-Representante Belisario Rodríguez, ejecutó al piano diversas piezas que la revelaron, poseedora del sentimiento artístico.

El resumen estuvo a cargo del culto orador señor Arturo Montó, que recibió una ruidosa ovación al terminar su conferencia sobre la mujer; acerca de los versos de Josefina Bellavista su panegirita la doctora Isabel Martínez, que disertó con entusiasmo, resultando también muy aplaudida.

De la concurrencia recuerda el repórter a las señoritas Consuelo Machado, Elvira Deulfeu y Rita Larrauri, escritoras de tiernos ritmos y cadenciosas prosas, Fina Forcades, Isabelita y Josefina Porta, la Rosa sobrinitas del ex Vicepresidente de la República y la compositora Teté Ramírez Ros.

Las señoras Narcisa Collazo Vda. de Vieta, la señora Sainz de la Peña y los esposos Rodríguez.

La festejada señorita Josefina Bellavista, recibió muchos ramos de fragantes rosas.

Se distribuyeron algunos poemas de la poetisa elogiada.

TRATARON DE ROBAR EN UNA BODEGA

Individuos hasta ahora desconocidos para la policía, trataron de cometer un robo en la madruga anterior en la bodega «El Siboney», situada en Real 35, propiedad de Luis Felipe Rebre Maspul. Los ladrones dieron en una puerta de la trastienda diez y ocho barrenos, logrando hacer un hueco, por donde introdujeron la mano, quitando la barra de hierro que la sujetaba. Parece que la presencia de alguna persona fraguó que los cacos robaran.

La "acción sin presión" de la PARKER

elimina la fatiga al escribir. El punto se desliza sobre el papel con tal suavidad y rapidez, que la escritura resulta un placer.

Investigue Ud. los refinamientos exclusivos de la Parker, que en un buen establecimiento le mostrarán siempre y pruebe, por sí mismo, la excelencia de la "acción sin presión" de la Parker.

Incondicionalmente Garantizada

Union Comercial de Cuba, S.A. Galiano 26. Habana

Parker Duofold

EL PRESTIDIGITADOR

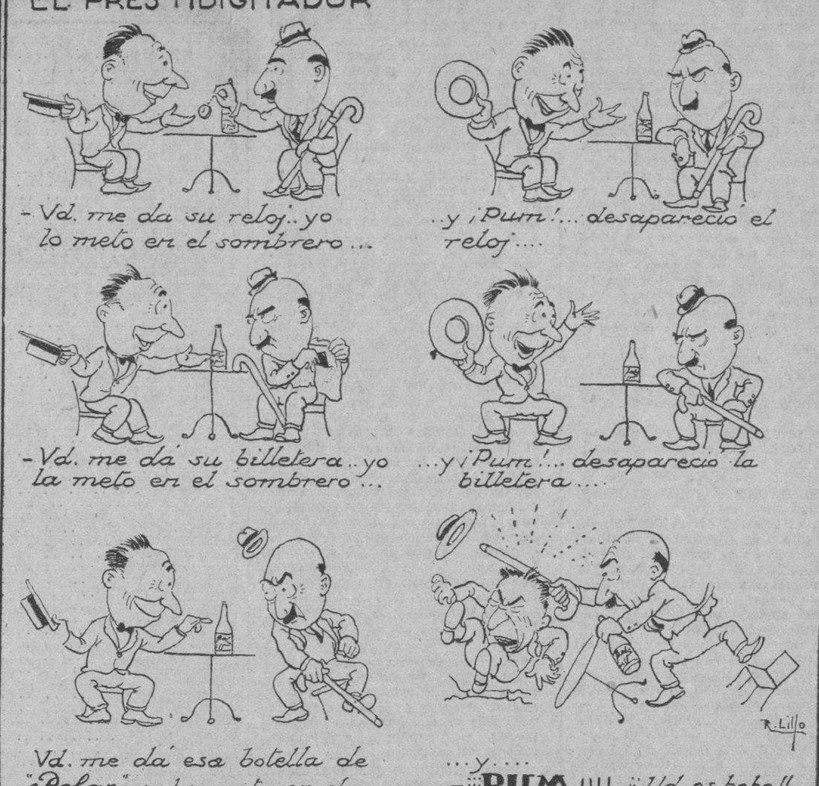

CERVEZA Polar

CLARA ESPECIAL Y EXTRA OSCURA

CADA DIA MÁS CADA DIA MEJOR

Cía CERVECERA INTERNACIONAL S.A

DICTAN FALLO EN LA ESTAFA DE $16.000 AL ROYAL BANK OF CANADA

La Sala Segunda de lo Criminal condena a cada uno de los dos encartados a la pena de 2 años por falsedad en D. Mercantil

Por la Sala Segunda de lo Criminal de esta Audiencia se dictó sentencia condenando a los hermanos Joaquín y Francisco Castellá y Jorge, a la pena de dos años de reclusión, cada uno, por delito de falsedad en documento mercantil, debiendo, además, pagar conjuntamente una indemnización de dieciseis mil pesos al Royal Bank of Canadá, o, en su defecto, un día de encarcelamiento por cada dos pesos y medio que dejaren de percibir, sin que pueda exceder de la tercera parte de la pena principal.

En la citada sentencia, que firman los magistrados doctores Montero, Madrigal y Almagro, se declara probado que puestos de acuerdo los expresados hermanos, siendo Joaquín empleado del citado Banco, en la Sucursal de Prado, 79, concibieron el propósito de apropiarse fondos de la institución bancaria y al objeto de que Francisco pudiese extraer la cantidad de dieciseis mil pesos que figuró Joaquín en los libros del Banco destinados a registrar las cuentas de ahorros de los depositantes, dos de ellas como abiertas a E. González y a M. Zaldívar, a favor de quienes practicó asientos por cantidad suficiente a hacer posible la defraudación, y en el lugar correspondiente a las tarjetas contentivas de las firmas de los cheques, colocó las dos que simulaban las de los depositantes de esas otras fingidas; así fué que, cuando el 3 de febrero de 1930 Francisco presentó un cheque de 8.600 dólares lo pudo hacer efectivo. Más tarde, en el mismo día, durante la hora del almuerzo, aprovechando la ausencia del cajero o pagador, que hiciera efectivo el anterior cheque, consiguió que le pagaran un nuevo cheque de 7.400 pesos. Luego Joaquín Castelló arrancó las hojas de los libros en que habían hecho figurar esas cuentas y con las tarjetas de firmas correlativas que sustrajo, las hizo desaparecer.

El fiscal había interesado las penas de cinco años para Joaquín y tres años para Francisco: pero el Tribunal, aceptando parte de la tesis sostenida por el doctor Angel Veiga, los condenó sin circunstancias modificativas.

EL TRIUNFO DE UN JOVEN ABOGADO

De brillante puede calificarse el triunfo recientemente obtenido por el doctor Edilberto Marbán Escobar, ante la Sala Tercera de lo Criminal de nuestra Audiencia, en la ruidosa causa seguida contra los procesados Carmen Basal, que era acusada del grave delito de falsificación de monedas, solicitando el fiscal la pena de diecisiete años, cuatro meses y un día de presidio.

La Sala de lo Criminal antes citada, estimando en su justo valor la tesis concienzuda y elocuentemente sostenida por el doctor Marban, consideró que el delito de que se trataba era simplemente el de expendición de monedas falsas en grado de tentativa y en su sentencia limitó la pena a tres meses de arresto.

Felicitamos cordialmente al joven y talentoso doctor por el éxito obtenido, augurio de los que habrá de lograr en el ejercicio de una carrera que terminó en las aulas universitarias con las más preciadas distinciones.

INGRESO EN EL HOSPITAL UNA JOVEN QUEMADA GRAVE

GENERAL MACHADO, abril 27. 27, DIARIO, Habana.

Hoy ingresó en el hospital «Lila Hidalgo», la señorita Silvia Rodríguez, de 23 años de edad, vecina de Santiago de las Vegas, quien en las primeras horas de la mañana de hoy atentó contra su vida, impregnándose las ropas con alcohol y prendiéndose fuego. Fué asistida por los doctores Alvaré y Snard, quienes calificaron su estado de grave.

Pablo Donato Jr.
Corresponsal.

BRONQUITIS - TOS

EUPHON PASTILLAS CONTRA LA RONQUERA Y LA TOS DE IRRITACION 15 a 30 PASTILLAS al día — LABORATORIOS MAYOLY-SPINDLER, 1º Place Victor Hugo, Paris — RONQUERA PASTILLAS Y JARABE — EN VENTA EN TODAS FARMACIAS

¡FORMIDABLE REVISTA ALEMANA DE EXPORTACION EN ESPAÑOL

100 páginas. Miles de novedades, últimos inventos y direcciones de fábricas. Oportunidad para conseguir productivas representaciones. Un ejemplar 40 centavos, 3 meses, 1 peso; 1 año 3 pesos, con privilegios especiales. JOSE GUTIERREZ Apartado 1911. Telf. A-8426. Habana.

Dr. J. A. HERNANDEZ IBAÑEZ

CIRUJANO UROLOGO DE LA ASOCIACION DE DEPENDIENTES

Enfermedades Venéreas; Vías Urinarias; Endoscopia y Cirugía de las Vías Urinarias. Consultas: Neptuno número 78, esquina a Manrique. De 11 a.m. a 1 p.m., y de 4 a 6 p.m. Teléfono A-5469. Habana.

Aprenda La Mecánica Automotriz

Y ASEGURE SU PORVENIR!

El oficio de MECANICO AUTOMOVILISTA ofrece las mejores oportunidades porque hay gran demanda por verdaderos mecánicos y los que se pagan excelentes sueldos.

Aprenda En Su Propio Hogar

No importa que trabaje durante el día; con solo dedicar al estudio de nuestro curso media hora diaria, APRENDERA RAPIDA Y FACILMENTE —No necesita ni motor ni automóvil para practicar —ni requiere tener conocimientos de mecánica.

Su Mas Grande Oportunidad Para Independizarse

con el producto de las reparaciones que empezará a hacer inmediatamente que estudie las lecciones primeras de nuestro curso fácil.

Instruccion Sobre Autos, Camiones, Tractores y Aeroplanes

Aprenderá Ud. con pequeño esfuerzo a ser un MECANICO EXPERTO de los que ganan los mejores sueldos. Pida detalles y el hermoso libro GRATIS, profusamente ilustrado, conteniendo información sobre el sistema de enseñanza de esta Institución seria, establecida hace 25 años.

Este libro le indicará la manera de obtener completo éxito en un oficio interesante y remunerativo.

Instrucción en castellano

Gratis Este Libro Ilustrado

Escuela Nacional de Automotores

Los Angeles, California, E. U. A.

Este libro GRATIS contiene el SECRETO DE SU BUEN EXITO Mande por él HOY MISMO!

CORTE AQUI EL CUPON Y ENVIELO

ESCUELA NACIONAL DE AUTOMOTORES
4018 So. Figueroa Depto. No. 418-A.
Los Angeles, Calif., E. U. de A.

Sírvanse enviarme gratis y sin obligación alguna de mi parte, su catálogo ilustrado conteniendo información del CURSO PRACTICO DE MECANICA AUTOMOTRIZ POR CORRESPONDENCIA EN ESPAÑOL.

Nombre .....
Dirección .....
Ciudad ..... Estado o Provincia .....

Eloísa Segrera de Gastón

(Que falleció el 29 de Abril de 1930)
(Después de recibir los Santos Sacramentos)

E. P. D.
La Señora

Debiendo celebrarse honras por el eterno descanso de su alma el día 29 de abril a las 8 de la mañana en la Iglesia del Vedado, su viudo, hijos y hermana ruegan a sus amistades se sirvan asistir a tan piadoso acto.

Habana, 28 de abril de 1931

Melchor E. Gaston, Graciela, Mercedes, Eloisa, Melchor, Carlos y Alicia Gaston y Segrera, Eugenia Segrera de Sardiña.

Fumadores! P.O. LA PASTA DENTIFRICA PEBECO hace desaparecer el sarro que afea los dientes.

Presente este Anuncio en la Farmacia JOHNSON, Obispo No. 30 y se entregará GRATIS una muestra de PEBECO.

M.E.C.D. 2016

LAS COOPERATIVAS AGRICOLAS

SIENDO Cuba un país eminentemente agrícola, todos los recursos y energías de los cubanos deberían dedicarse, principalmente al desarrollo de los cultivos, convenientemente diversificados, y de las industrias derivados de la Agricultura. Se llegaría de esta forma, a suprimir la importación de muchos artículos agrícolas, similares a los que en Cuba se pueden cultivar o que se cultiven en pequeña escala, evitando la salida de varias decenas de millones de pesos, que circularían en el país.

El crédito constituye la base primordial de nuestro progreso agrícola, pero no es todo. Hace falta desarrollar un programa completo, estimulando todas las formas de reorganización de métodos y reconstrucción económico-social.

La reorganización de métodos, debe tender a los cultivos extensivos e intensivos, que aumentan la producción y abaratan su costo.

La reconstrucción económico-social debe tender a la gradual reforma de la propiedad, impidiendo la existencia del latifundismo inculto y repartiendo la propiedad.

En el reparto de la propiedad, más que a la división de la misma, debería tenderse a la mayor distribución de beneficios, cuya forma clásica son las cooperativas agrícolas, que benefician al mismo trabajador, librándole de la esclavitud del salario.

El sistema intensivo y extensivo de los cultivos no puede llevarse a cabo sino con las grandes propiedades y con los grandes recursos. Contra las grandes propiedades y riquezas individuales o de empresas, no se puede competir con la pequeña propiedad, sino con la grande propiedad colectiva, representada por las cooperativas agrícolas.

Estas no son enemigas, en absoluto, de la pequeña propiedad, aunque pueden absorberla lenta y gradualmente, lo mismo que hacen los latifundios.

Las cooperativas agrícolas constituyen en Holanda, Bélgica, Italia, Alemania y otros países europeos, la base principal del progreso agrícola. Pero, al lado de ellas, vive y prospera la pequeña propiedad.

Las cooperativas agrícolas, aún siendo organizaciones económicas, ofrecen una ventaja eminentemente social, porque las utilidades del negocio agrícola se reparten entre sus miembros, que son los que dedican sus capacidades y sus energías al cultivo de la tierra y a la venta de sus productos, permitiendo a un mayor número de individuos y familias, a los que más tienen derecho a ello disfrutar de la riqueza que en las grandes empresas o grandes propiedades individuales, va a beneficio de pocos.

Las cooperativas agrícolas, dado que sus miembros trabajan con mayor entusiasmo por su desarrollo y su prosperidad, porque trabajan para sí, además de abaratar el costo de producción, mediante la cultura intensiva y extensiva, aumentan el rendimiento del negocio, lo cual permite abaratar el precio de venta de los productos en beneficio de la sociedad.

La pequeña propiedad, no padría, como hacen las cooperativas, racionalizar los cultivos, porque la racionalización representa grandes invesiones de capitales en regadío, abono, maquinarias, etc. Por eso hemos dicho, que sólo las cooperativas pueden competir, utilizando los mismos sistemos, con mayores ventajas, con las grandes propiedades individuales y las grandes empresas.

Dichas instituciones, de carácter económico-social, así como no son enemigas de la pequeña propiedad, no constituyen amenaza alguna como muchos creen, para el sistema capitalista. Al contrario, repartiendo el bienestar, creando la confianza en el porvenir, mejoran el nivel de vida de los trabajadores, transformados de asalariados en socios de una gran propiedad colectiva, y aumentan considerablemente el consumo de muchos artículos, a los cuales tiene que renunciar, por insuficiencia de recursos, el trabajador de las propiedades ajenas. Aumentando el consumo de toda clase de artículos, aumenta, necesariamente, la producción industrial.

La prueba de ello la tenemos en el hecho notorio de que el mayor desarrollo de las cooperativas existe, precisamente en los países de carácter capitalista más acentuado.

Pero ¿Cómo se podrían crear grandes o pequeñas cooperativas, faltando el capital necesario? Y, aún en el caso de que el capital se encontrara ¿tendríamos garantías de éxito, no teniendo nuestro país experiencia de esos organismos? Estas preguntas hacen a menudo los que creen que en Cuba no encontrarían terreno propicio esas iniciativas.

Parte del capital inicial, podrían aportarlo, en la medida de las propiedades cada uno, los mismos miembros de la Cooperativa, completándolo con el auxilio del crédito agrícola. Por esta razón hemos dicho en principio de este trabajo, que el crédito es la base primordial del desarrollo de la Agricultura.

En cuanto a la experiencia necesaria, tampoco la tenían en Europa antes de iniciarse el movimiento cooperatista. Cuba, aún no teniendo experiencia propia, tiene la ventaja, muy notable, de poder copiar de los modelos de Europa la organización de sus cooperativas.

BOLSA DE NEW YORK

Recibida por el hilo directo de Mendoza y Compañía

Abril 27 de 1931.

Adams Express	15⅝
Advance Rumely	6⅜
Air Reduction	83
Alaska Juneau	13
Alleghany Corporation	7
Allied Chemical	128¼
Allis Chalmers	29½
American Bank Note	36
American Beet Sugar	—
American Can	114
American Car Foundry	20
American For Pow	31¾
American Ice	—
American International	14¾
American Locomotive	18
American Metal	16⅞
American Power Light	41½
American Roll Mills	26⅜
American Safety Razor	50⅜
American Smel. Ref	40⅜
American Steel Foundry	18
American Sugar Ref	45⅛
American Tel and Tel	182⅜
American Tobacco B	123¼
American Water Works	55¾
American Radiator	15
American Tobacco A	119⅝
American Bosch Mag	—
American Woolen	—
Anaconda Copper Minning	28¾
Andes Copper Min	—
Assd Dry Goods	20½
Atch. Top. Sta. Fe	165
Atl. Coast Line	86
Atlantic Ref	15
Auburn Auto	200
Aviation Corp. Dela	—
Baldwin Locomotive	16½
Baltimore Ohio	59¼
Barnsdall A	9
Bendix Aviation	16¼
Best Co	37
Bethlehem Steel	46⅝
Bohn Alum	33½
Borden Co	67⅜
Briggs Mfg Co	14⅝
Brook. Man. Tran	56
Byers (A. M.) Co	37¼
Calif. Packing	26
Calumet Arizona	37¾
Calumet Hecla	8
Canada Dry	35½
Canadian Pacific	34¾
Case J. I. Co	78¾
Cerro de Pasco	17½
Chesapeake Ohio	39⅛
Chic. N. W.	30⅞
Childs	22½
Chi. Gt. West com	—
Chi. Gt. West pref	20¼
Chi. Mil. St Paul com	4⅜
Chi. Mil. St Paul pref	8
Chi. Rock I. Pac	46½
Chrysler Motors	17⅛
Coca Cola	146
Colorado Fuel	16¼
Columbia Gas	31⅛
Columbia Grapophone	9⅛
Congoleum Nairn	9
Congress Cigar	23⅜
Cons. Cigar com	32½
Consolidated R. R. of Cuba	33
Consolidated Gas	92
Continental Baking A	13¾
Continental Motors	3
Continental Oil	7
Continental Can	55¼
Corn Products	69
Crucible Steel	46¾
Cuba Company	3⅞
Cuban American Sugar	2¾
Cuban Cane Sugar com	—
Curtiss Wright	3½
Columbian Carbon	72
Coty Inc	9⅞
Davison Chemical	12⅞
Delaware Hudson	131
Delaware Lackawanna	68⅛
Drug Inc	72¼
Du Pont	82¼
Eastman Kodak	152¼
Eaton Axle S	14
Electric Auto Lite	48½
Electric PUower Light	43¼
Electric Bond Share	40
Erie	24½
Foster Wheeler	39½
Fox Film	17⅝
Fisk Tire	—
Freeport Texas	30
General Amer. Tank	60
General Asphalt	21¾
General Cigar	39
General Electric	41¾
General Food	51
General Motor	39½
General Ry Signal	56¾
Guillette Safety Razor	28¾
Gimbel Bros	—
Gol Dust	35¾
Goodyear	36
Goodrich	9¼
Graham Paige	4½
Gt. West Sugar	10¼
Granby Copper	14
Great Northern	—
Hershey Chocolate	95
Houston Oil	39
Houston Oil New	8⅞
Hudson Motor Co	16
Huppmobile	7½
Illinois Central	56
Indian Rfg	—
Interborough R. T.	20
Int. Cement	35
Internacional Combustion	2¼
Int. Harvester	49¼
International Nickel	15⅛
International Tel and Tel	26¼
Johns Manville	47
J. Kayser Co	12½
Kansas City Southern	32
Kelly Springfield Tire	—
Kennecott Copper	20¾
Kolster Radio	½
Kroger Grocery	28½
Lambert	78½
Lehigh Valley	51
Liggett Myers	81
Lima Loco	24
Leows Inc	42¾
Lorillard	18
Louisville Nashville	—
Mack Trucks	29
Magma Copper	16⅞

Marmon Motors	—
Mexican Seboard Oil	14¼
Mo. Pac. com	24¼
Mid. Cont. Pet	8½
Mo. Pac. pref	71
Montgomery Ward	16½
Mo. Kan. Tex. com	14⅞
Murray Corp of America	9¾
Nash Motors Co	28⅛
National Cash Reg	26½
National Dairy Products	42⅜
National Biscuit	72⅛
National Power Light	29
Nevada Consol Cop	9½
N. Y. Central	97⅜
N. Y. New Haven H	73¼
North American	68
Northern Pacific	44
Ohio Oil	10
Otis Elevator	38¾
Otis Steel	7⅝
Pac. Gas Elec	47
Packard Motors	7⅝
Paramount Public Corp	30¼
Pathé Exchange	4½
Pennsylvania R. R. Co	54
Phillips Petroleum	7⅛
Pub. Ser. N. J.	79
Pullman Company	41
Puerto Rico Sugar	11
Pure Oil	—
Radio Corporation	16⅜
Radio Keith Orph. Corp	18
Reading Co	60⅜
Remington Rand	8¾
Reo Motors	6⅝
Republic Iron Steel	13¾
Reynolds Tob B	49
Royal Dutch	29⅝
Safeway Stores	49⅛
Schulte Retail Stores	6⅞
Sears Roebuck	50
Seaboard Air Line com	—
Shell Union Oil	5¼
Skelly Oil	5⅛
Simmons Company	12¼
Sinclar Oil Corp	9¾
Southern Pacific	83½
Southern Railway	36
Spicer Mfg. Co	—
St Louis San Francisco	20½
Standard Brands	16⅝
Standard Gas Elec	68¾
Standard Oil of Calif	35¼
Standard Oil New Jersey	35
Standard Oil Co. of N. Y.	16⅞
Stewart Warner	12⅛
Studebaker Corp	19½
Superior Oil	—
Texas Co	20⅜
Texas Gulf	42⅜
Texas Pack Land	10⅝
Tennesse Copper	—
Timken Roller	44¾
Tob. Prods. A	12
Tob. Prods	—
Union Carbide	54
Union Pacific	160½
United Aircraft	26⅝
United Fruit	58¼
United Gas Imp	29⅝
United Corporation	21¼
Union Oil Cal	15⅜
Union Cigar Stores	5⅝
U. S. Industrial Alcohol	31¼
U. S. Realty Imp	18½
U. S. Rubber	12½
U. S. Steel	124⅝
Utilities Power and Light	20¾
Vanadium	39⅞
Wabash comunes	12½
Warner Bros Pic	8¼
Warren Bros	28⅛
Warner Quinlan	4
Ward Baking B	4
Western Maryland com	11
Western Union	114½
West Airbrake	29
West Elec	62½
White Motors	17¾
Willys Overland	5⅜
Woolworth	59⅝
Yellow Truck	9½

LOS INDUSTRIALES ALCOHOLEROS VISITAN AL DR. VAZQUEZ BELLO

Abordaron el problema del impuesto al alcohol, conviniéndose en que una comisión de industriales entreviste a senadores

En la tarde de ayer tuvo efecto la anunciada reunión de los industriales destiladores, fabricantes de bebidas alcohólicas, perfumistas y laboratorios, pertenecientes a la Asociación Nacional de Industriales de Cuba, con el doctor Clemente Vázquez Bello, presidente del Senado de la República.

Dicha entrevista se llevó a efecto por mediación del doctor Rafael G. Inclán, presidente de la Cámara de Representantes, y en su carácter de representante de la representación cameral de la provincia de la Habana.

Una numerosa representación de dichas industrias invadió el amplio salón de la Mayoría del Senado de la República, en el cual fué recibida por el señor presidente del Senado.

El doctor Guas Inclán explicó la razón de la visita, y pidió de su colega el doctor Vázquez Bello la aprobación del proyecto de Ley aprobado por la Cámara, por el cual se exime a las industrias de perfumería y laboratorios, del impuesto de 80 centavos por litro de alcohol que utilizan en sus industrias.

El doctor Vázquez Bello explicó a la representación de dichas industrias las causas por las cuales no se había aprobado el proyecto en cuestión, significando que el Senado de la República tendría muchísimo placer en que se designara una Comisión de entre los señores presentes para que se entrevistara con la del Senado que habría de conocer del mismo.

A las palabras del doctor Vázquez Bello contestó el doctor Alfredo O. Ceberio, secretario de la Asociación Nacional de Industriales de Cuba. Explicó la garantía que ofrecía la Ley de los $35.000.000 a los fabricantes establecidos en Cuba que utilizaban el alcohol en sus industrias: las promesas que el Gobierno había hecho a todos los industriales que nos visitaban invitándolos a venir a establecerse en Cuba, y la realidad que después de haberse establecidos le han puesto un gravamen tal que hace materialmente imposible la vida de dichas industrias.

Hablaron además el señor Manuel Fernández Trueba y el señor Agustín Reyes, quienes aclararon algunas extremos de los tratados por el doctor Clemente Vázquez Bello.

Reunidos más tarde en el salón de actos de la Asociación Nacional de Industriales de Cuba, los industriales referidos designaron los siguientes comisionados que se entrevistarán con la Comisión del Senado de la República, que ha de conocer del proyecto de Ley pendiente de aprobación en dicho Cuerpo:

Por los destiladores: señores Jaime Alberú y Andrés Vascos.

Por los licoristas: señores Manuel Fernández Trueba y Urbano del Real.

Por los Laboratorios: doctores Otho Bluhme y Sergio Herrera.

Por los perfumistas: señores Agustín Reyes, Juan Brandiere y doctor Octavio Lima.

Por la Asociación Nacional de Industriales de Cuba, doctor Alfredo O. Ceberio.

Dentro de varios días se reunirá la referida Comisión con la del Senado de la República.

Podemos anticipar a nuestros lectores que la legislación sobre alcohol ha sido copiada de la patria del señor J. M. Quero, jefe de los Impuestos: Puerto Rico.

EMINENTE INTERNACIONALISTA MEXICANO LLEGARA ESTA TARDE

El Dr. Horacio F. Alfaro, preside la comisión arbitral que conoce de una reclamación norteamericana. Sale el Ulúa

El «Morro Castle». — En la mañana de hoy arribará a la Habana procedente de Veracruz el buque turbo eléctrico «Morro Castle», de la Ward Line, que trae carga general y pasajeros para la Habana y New York, a donde seguirá viaje hoy mismo llevando numerosos pasajeros, entre ellos los señores Benigno Sánchez, propietario de Los Precios Fijos, quien lleva a su hijo a un colegio, señor Julián González, de la firma González y Compañía, banquero de Artemisa, Luis Deschapells y señora, miembro de la carrera diplomática de Cuba en EE. UU.; Alfonso Menéndez, y Mr. y Mrs. Osmond Dettmer.

Un árbitro. — Entre los pasajeros que llegarán de México en el «Morro Castle» figura el eminente internacionalista doctor Horacio Fermín Alfaro, ex Secretario de Relaciones exteriores de Panamá y actualmente Presidente de la Comisión arbitral que entiende en las reclamaciones pendientes entre los Estados Unidos de Norte América y los Estados Unidos Mexicanos.

El Ulua. — Directo de New York llegó el vapor americano «Ulua», de la Flota Blanca, que trajo carga general, 14 pasajeros para la Habana, y 23 en tránsito para Cristóbal.

Llegaron en este vapor los señores Calvin Kuhl y señora, y Mr. y Mrs. Dowe Jomes, que vienen en viaje de bodas.

En el «Ulua» que salió ayer mismo para Cristóbal, embarcaron Salu Rubinstine y señora, Mr. y Mrs Giorgio Perasel, Nonrad Warren, Adolfo Beimann, Allen L. Harrington y otros.

El President Wilson. — El vapor americano «President Wilson», llegó ayer de New York y siguió viaje para Colón y escalas hasta San Francisco, donde trasbordará con el President Van Buren y retornará a New York, vía Habana, estableciendo el nuevo servicio New York-Manila.

Para la Habana trajo 8 pasajeros y lleva 25 en tránsito.

Viajan en este vapor el Comandante de la Armada de los EE. UU. Charles M. Cooke Jr. y señora, quien va a Honololú, y el estudiante filipino Antonio Galindo.

El Heredia. — El vapor americano «Heredia», de la Flota Blanca, llegó de New Orleans, y trajo carga general, 12 pasajeros para la Habana y 1 en tránsito. Llegaron por este vapor los señores Julio C. Bryan, Alberto E. Averson y señora, Gisbert C. Davis y Angela de Ambussonn.

El Cefalu. — También de New Orleans llegó el vapor hondureño «Cefalu», que trajo 4 pasajeros para la Habana y 23 en tránsito.

Fueron pasajeros de este vapor Fernando G. Prat, Jefe de Tráfico de la Standard Fruit Co., Ernest Fleter, Victor Jordán, Lucila de Marin, Carlos Marin Roby, Francisco Sedner y otros.

El Guantánamo. — El vapor americano «Guantánamo», llego de Puerto Rico, Santo Domingo y Santiago de Cuba, con carga general y pasajeros entre ellos los señores Raoul Rodríguez, Colia Alomá, Clara Alomá y María Mercral.

Los que embarcaron. — En el «Governor Cobb» embarcaron ayer Roy Gale y señora; Miguel Kirzner, Mariano Márquez, Vicente Milián, Agustín Batista y familia, Carmen Rey, Isabel Ortega, Enrique Gastón y familia; Elis Naon, Manuel Sánchez e hijo, John Harris.

Barcos de carga. — Ayer llegaron el ferry «Joseph R. Parrot», de Key West, el italiano «Arsa», de New Orleans y el inglés «Lurelparck», de igual procedencia.

El vapor Havana. — Hoy llegará de New York, para seguir a Progreso y Veracruz el vapor «Havana», de la Ward Line.

Familiares de Mr. Austin. — Por el «Cuba» llegaron ayer tarde, con objeto de pasar una breve temporada en la Habana, Mrs. Mary Austin y Fred Austin, madre y hermano, respectivamente, de Mr. Roy C. Austin, Jefe del Departamento de pasajeros de la Flota Blanca en la Habana.

Salidas. — Ayer salieron el «Heredia», para Cristóbal, el «Governor Cobb» y el «Joseph R. Parrot», para Key West.

El «Cuba» americano. — El vapor americano «Cuba», llegado anoche de Tampa y Key West, trajo 14 pasajeros, entre ellos los señores: Julio Herrero, Luis Marino Pérez, Magdalena Ruiz, Gustavo Quiñones, Enrique Arteaga, el banquero Geo H. Heed; Julián Rencurrell, Antonio J. Rodríguez, Armando Valdés, Felipe Jowell; A. Gutiérrez, el explorador Víctor Berge y su hijo Víctor. que se dirigen a la América del Sur en viaje de estudios científicos.

BOLSA DE LA HABANA

ABRIL 27.

Con tono irregular actuó hoy el mercado local de valores, notándose debilidad en algunas emisiones y otras estuvieron sostenidas dentro de los precios cotizados.

Las acciones de los Consolidados de Cuba continúan afectadas, ante la competencia de los ómnibus que se acentúa cada día.

Firmes y con buena demanda los de las H. E. Utilities Co., aunque son muy limitadas las operaciones que se efectúan por no salir papel a la venta dentro del límite que pagan los compradores.

Continúan flojas y cotizadas a distancia las de la H. E. Railway Co.

Algo más quietos los preferidos de la Empresa Naviera y flojos los comunes.

Sostenidas las acciones petroleras Unión Oil Co.

Inactivas las preferidas de la Cuban Telephone Co., cotizándose de 80 a 85 y medio.

Inactivos también los de los F C. Unidos, cotizándose de 4-1|4 a 5. sin operaciones.

Sostenidas las acciones de la Nueva Fábrica de Hielo y Cervecera Internacional.

Firmes las únicas de la Cía. de Fibra y Jarcia y más quietas as acciones de la Jarcia de Matanzas.

El mercado de Bonos, sigue irregular.

BONOS Y OBLIGACIONES

	Comp.	Vend.
Cuba 1904 (Speyer)	96½	100
Cuba 1905 (Deuda int)	70	80
Cuba 1909 (4½)	85	93
Cuba 1914 (Morgan)	97	103
Cuba 1917 (Puertos)	97	102½
Cuba 1923 (5½) Morgan	95¾	98⅞
Cuba 1945 (5½) O. P.	73	79
Obligaciones oro Tesoro República de Cuba	—	100
Bonos seriados República de Cuba Morgan; 5½ 1937:		
D. Vence 1 julio 1931	96	—
E. Vence 1 julio 1933	—	—
F. Vence 1 julio 1933	—	—
G. Vence 1 julio 1934	86	—
H. Vence 1 julio 1935	86	—
I. Vence 1 julio 1936	86	—
J. Vence 1 julio 1937	86	—
Certificados Sedie 5½— O. P.:		
Vence Diciembre 31 de 1931	95	—
Vence junio 30 de 1932	—	—
Vence diciembre 31 de 1933	—	—
Aymto. Habana 1a hip.	95½	—
Aymto. Habana 2a hip.	95½	—
Bonos Centro Asturiano	75	—
Territorial serie B	—	—
Cervecera	82	88
Cervecera (obligaciones no hipotecadas)	51	56
Ciego de Avila	—	—
Curtidora	—	—
Gas	102	—
Hav. Electric (Consolidados)	52	59½
Havana Electric obligaciones no hip.)	22	26
Ironbeer	—	—
Jarcia Matanzas	75	—
Manufacturera	1⅝	5
Edificio La Metropolitana S. A.	—	—
Ladrillos	—	—
Matadero	—	—
Nueva Fábrica de Hielo	100	—
Papelera serie A	92	—
Papelera serie B	65	—
Teléfono	75	—
Unidos	16	—

ACCIONES

	Comp.	Vend.
Banco Agrícola	—	—
Banco Territorial	—	—
Banco Territorial; beneficiarias	—	—
Banco de Préstamos sobre Joyería	—	—
Cervecera	75½	130
Ferrocarriles Consolidados de Cuba; preferidas	30	37
Cuba Cane prefs	—	—
Cuba Cane com	—	—
Kokofat prefs	—	—
Kokofat com	—	—
Cuba R. R.	—	—
Curtidora	—	—
Fibras y Jarcia	20	—
Havana Electric Utilities Co. prefs. 6 por 100.	66	68½
Havana Electric Utilities Co. prefs. 5 por 100.	50½	52½
H. Electric Railway Co. preferidas	14	18
H. Electric Railway Co comunes	1⅞	2
Jarcia prefs	25	—
Jarcia prefs. exdividendo en acciones	25	—
Jarcia comunes	4	—
Licorera comunes	3	—
Lonja preferidas	80	—
Lonja comunes	60	—
Manufacturera prefs	—	—
Manufacturera com	—	—
Matadero	—	—
Seguros La Mercantil	80	—
Metropolitan Auto	100	—
Naviera prefs	50	—
Naviera prefs. ex certificados	38½	43
Naviera comunes	5¾	7
Nueva Fábrica Hielo	172½	—
Nueva Fábrica de Hielo beneficiarias	41	54
Perfumería; prefs	6	—
Perfumería; com	1¼	—
Pesca; prefs	51½	—
Pesca comunes	5	—
Teléfono; prefs	80	85½
Teléfono comunes	110	—
Unidos	4¼	5
Union Oil	6	10

BONOS DE CUBA

CIERRE DE HOY

ABRIL 27.

En la Bolsa de Valores de New York cerraron hoy los Bonos de Cuba a los tipos que se consignan a continuación, cuyos precios se entienden más los intereses devengados hasta la fecha:

REPUBLICA DE CUBA

	Comp.	Vend.
5% Speyer 1944	95	96
5% Morgan 1949	92	97
4½% O. P. 1945	73	78
5½% Morgan 1953	96½	97½

BONOS FERROVIARIOS

	Comp.	Vend.
Cuba Ry 5½ 1925	62	64⅞
Cuba Ry 5½ 1925	77¼	78
C. North 5½% 1942	41¾	42

BONOS AZUCAREROS

	Comp.	Vend.
Cuba Cane 7%	8⅛	30
Cuba Cane 8%	8⅛	
Cuban A. Sugar	93	95
Eastern Sugar	32	34
Manatí Sugar 7½%	21⅝	30
Punta Alegre	9	—

INTERNATIONAL TELEPHONE HAVANA ELECTRIC RY.

	Comp.	Vend.
In. Tel. Tel. 4% 1930	88	89
H. E. Ry. 5% 1952	51⅜	51½

LA "EMPRESA ROJA" HA SIDO VICTIMA DE UNA INJUSTICIA

Esta empresa de ómnibus matancera se considera perjudicada por el Distrito Central de la Habana. Queja a Obras Públicas

MATANZAS, abril 27. DIARIO. Habana.

La empresa matancera propietaria de una línea de ómnibus, denominada «Empresa Roja», de «Mon y Compañía», que posee en conjunto más de treinta y cinco ómnibus, con una valor superior de cien mil pesos, los cuales prestan servicios de transportes, habiendo pagado en el presente ejercicio económico una suma que pasa de $2,500.00, por chapas, suma que ha ingresado por conducto de los Municipios de Matanzas, Cárdenas y Santa Clara y donde se ganan el sustento centenares de hombres, ha sido víctima de una incalificable injusticia.

La citada empresa, habiendo cubierto todos los requisitos que exige el Decreto 365 de la Administración Municipal de la Habana, el día 17 de febrero último fué autorizada por la referida Administración, para establecer una línea de ómnibus de la Habana a Santa Clara y regreso, en conexión con sus líneas de Matanzas a Cárdenas y la capital Villareña, cuyas líneas venía sirviendo desde hace algún tiempo.

—Utilizando el permiso en cuestión, la empresa estableció piquera o paradero en el lugar que se le señaló al efecto, (calle de Amistad esquina a Estrella), dando un servicio eficiente y cómodo, que merecía los mayores encomios por parte del público.

Hay numerosas personas que pueden dar fe de este extremo, entre las que se encuentra el señor Rafael Ortiz Pérez, empleado de la Secretaría de Obras Públicas.

EL DISTRITO CENTRAL CANCELA LA AUTORIZACION

Sin embargo, a pesar de cuanto llevamos dicho, el día 14 de marzo ppdo. sin que se le diera a la empresa una explicación adecuada, ni se le exigiera el cumplimiento de ningún otro requisito, le fué cancelada la autorización por el Distrito Central de la Habana, para circular con sus ómnibus en el Municipio de esa capital.

Con motivo de esa disposición la «Empresa Roja» se ha visto precisada a establecer el servicio hasta el límite del Municipio de Guanabacoa, en la parte del reparto «Rosalía», que da a la carretera de Güines, y es tan rigurosa la prohibición que se ha impuesto a la empresa, a pesar de tener chapas de carácter nacional sus ómnibus, para entrar en la Habana, que cuando han ido a guardarse por la noche en algún «estorage» de la capital, han sido llevados a los fosos municipales...

MEDIDAS INCOMPRENSIBLES

Estas medidas contra la citada empresa se hacen incomprensibles, toda vez que en la ciudad de la Habana entran infinidad de líneas de ómnibus de distintos lugares de la provincia, así como de la provincia de Pinar del Río, y de muchas localidades, más de una línea.

De la ciudad de Matanzas no se deja entrar más que una línea, la denominada «La Nacional», de los señores Núñez y Hnos., sentándose con ello un privilegio irritante que contraría a la empresa y al pueblo de Matanzas, por ser ella una compañía genuinamente matancera.

—Como oportunamente informamos al DIARIO, ya el Ayuntamiento de esta ciudad ha tomado cartas en el asunto, acordando dirigirse al Ejecutivo Municipal, para que este a su vez lo haga al de la Habana y se expongan los motivos que se han tenido para clausurar la autorización de referencia.

LA EMPRESA SE DIRIGE A LA SECRETARIA DE OBRAS PUBLICAS

Encontrándose bajo el control de la Secretaría de Obras Públicas, lo que respecta al transporte terrestre, la empresa se dirigirá hoy a dicha Secretaría, pidiéndole que se practique una amplia investigación acerca de este asunto que perjudica muy especialmente al Fondo Especial de Obras Públicas, ya que de seguir así las cosas, la empresa se propone parar sus ómnibus, con merma del Impuesto del uno y medio por ciento y lo que se paga por chapas. Estas últimas, como es sabido, autorizan a la Empresa Roja para circular por la carretera Central, a lo largo de toda la República.

De no resolverse el caso, en justicia, como se espera, por la Secretaría de Obras Públicas, se prepara una manifestación de protesta que recorrerá las principales calles de la ciudad.

Alberto LOVIO,
Corresponsal.

REUNIOSE LA COMISION DEL CENSO DE LA CAÑA

Desde las tres hasta las seis de la tarde de ayer estuvieron reunidos en la Corporación Exportadora Nacional de Azúcar los siguientes miembros de la Comisión del Censo de las cañas, señores José Manuel Casanova, Manuel Aspuru, Esteban Cacicedo, Elmo J. Miller y Manuel J. Leonard y el asesor de la Comisión Mr. Tharall.

No asistió, por enfermedad de un familiar, el presidente doctor Walfredo Rodríguez Blanca.

Se estudió extensamente el problema de la organización de los trabajos del censo y de la forma de redactar las correspondientes estadísticas.

Se aprobó el modelo oficial para los datos que deben contestar los hacendados y se acordó enviar a todos ellos una comunicación, acompañada de dicho modelo, dando las normas a seguir para realizar un trabajo exacto y fidedigno, que se resolverá en positivo beneficio para los mismos productores.

La Comisión se reunirá próximamente, para ultimar los detalles de los trabajos a realizar.

MERCADO DE VALORES DE LONDRES

Londres Abril 27.—Mendoza y Co. —El mercado de valores de Londres abrió débil a causa de la desfavorable tendencia de Wall Street y la incertidumbre reinante sobre los presupuestos británicos. Las acciones trasatlánticas estuvieron flojas.

D. J.

MERCADO DE CAMBIOS

ABRIL 27.

Firme la peseta española. De alza la libra esterlina. Fácil el cambio sobre New York. No hubo operaciones entre Bancos y Banqueros.

	Tipos:
New York cable	3/32 P.
New York vista	1/16 P.
Londres cable	4.86 ¾
Londres vista	4.86 ¼
Madrid cable	10.17
Madrid vista	10.16
París cable	3.93
París cheque	3.92 ½
Franco suizo cable	19.22
Franco suizo vista	19.21
Belga cable	13.92
Belga cheque	13.91
Italia vista	5.24
Italia, cheque	5.23 ½
Alemania cable	23.87
Alemania cheque	23.86
Hong Kong cable	24.80
Hong Kong vista	24.70
Canadá, cable	9/32 P.
Canadá cheque	¼ P.
Amsterdam, cable	40.12
Amsterdam cheque	40.41

LOS FERRETEROS ELIGEN MAÑANA SU PRESIDENTE A LAS 5 DE LA TARDE

La Sección de Ferretería y Maquinaria de la Asociación de Comerciantes se reunirá mañana miércoles, a las cinco de la tarde, en dicha entidad corporativa.

Entre los asuntos que merecerán la atención de la Sección mencionada, figuran los siguientes:

1.—Elección del presidente del citado organismo, de acuerdo con la nueva organización de la Asociación de Comerciantes.

2.—Proposición presentada por el señor Mario Soldevilla, respecto de las gestiones que deben realizarse para resolver el problema planteado con motivo de los Alcances expedidos por la Secretaría de Hacienda sobre clasificación o aforo de empaquetaduras.

3.—Proposiciones de Ley presentadas al Senado por el doctor Celso Cuéllar del Río, sobre legislación bancaria letra de cambio obligatoria, etc.

4.—Proyecto de Ley sobre importación de mercancías por los subpuertos.

La Sección de Ferretería y Maquinaria de la Asociación de Comerciantes estudiará, sin duda, con detenimiento el establecimiento de la Letra de Cambio, cuyo problema ha merecido, en anteriores ocasiones, la atención de los miembros de la Sección precitada.

MERCADO DE BONOS

NUEVA YORK, Abril 27. (AP).— La liquidación fué la influencia dominante en el mercado de bonos y gran número de valores establecieron cotizaciones mínimas para el año.

La baja fué más aparente en las obligaciones extranjeras. Perú, primeras y segundas del 6, Nueva Gales del Sur del 5, estado de Sao Paulo del 8, las dos emisiones uruguayas del 6 y varias argentinas sufrieron pérdidas de 1 a 6 7-8 puntos. Pérdidas menos importantes fueron corrientes en las demás emisiones extranjeras.

La baja de las cotizaciones fué lo característico de los bonos de las corporaciones, pero con todo no sufrieron mucho.

A pesar del descenso de los valores la demanda continuó siendo buena para los valores de bancos de ahorro.

LAS CONTRACCIONES DE VIVERES EN LA LONJA SE HARAN 2 VECES POR SEMANA

Entre los almacenistas e importadores de víveres, que concurren diariamente al salón de contrataciones de la Lonja del Comercio de la Habana, hemos recogido la noticia de que un grupo de dichos comerciantes está redactando una solicitud, para la cual está recogiendo gran número de firmas, que será presentada a una próxima asamblea de la Lonja, para pedir que el Salón de Contrataciones se abra solamente los lunes y los viernes, de cada semana, en vista del reducido movimiento de negocios, producto de la actual depresión económica del país.

Esta noticia, grave de por sí, resulta aún más grave, considerando que refleja la situación verdadera del comercio.

MERCADO DE AZUCAR DE LONDRES

NUEVA YORK, Abril 27. (Mendoza y Cía.) — El mercado de Londres sigue a base del equivalente de 1.17 libre a bordo. Circulan aquí 45 notificaciones de entrega de azúcar de mayo.—Farr.

MERCADO DE CAFE

CIERRE

CHICAGO, Abril 27.—Mendoza y Compañía.

Enero	—
Marzo	5.37
Mayo	5.53
Julio	5.50
Septiembre	5.60
Diciembre	5.75

MERCADO DE ACCIONES

NUEVA YORK, Abril 27. (AP). — El mercado de acciones mostró descontento con el estado del comercio y de la finanza. Las cotizaciones subieron durante la última hora, pero sólo lo suficiente para reducir más bien que para eliminar las pérdidas extremas en la mayoría de las emisiones activas.

El total de acciones vendidas fué de 3.600.000.

La suspensión de un miembro de la Bolsa, el segundo en menos de una semana, fué seguida, aunque no inmediatamente, de una reanudación de las liquidaciones que hizo perder terreno a los valores de aceros y petróleos.

El anuncio de que West and Company, de Filadelfia, no pudo hacer frente a sus obligaciones, no cogió al mercado por sorpresa.

En general las bajas netas consistieron en 1 a 2 puntos.

Fuera del mercado de valores, los acontecimientos más importantes estuvieron en los mercados del dinero. El Banco de Reserva de Nueva York redujo el tipo de compra de los valores.

El trigo avanzó de 1-8 a 1-10 en simpatía con las condiciones del tiempo en el noroeste. El algodón perdió de 14 a 18 puntos y el maiz cerró con 1-4 de pérdida.

MERCADO DE ALGODON

CIERRE

ABRIL 27.

Precios del cierre hoy en la Bolsa de Nueva York:

Enero	10.88
Marzo	11.08
Mayo	9.94
Julio	10.20
Octubre	10.56
Diciembre	10.78

MERCADO DE MIELES

ABRIL 27.

CIERRE DE HOY

Enero	3.90
Marzo	3.91
Mayo	3.80
Julio	3.80
Septiembre	3.85
Diciembre	3.93

CLEARING HOUSE

ABRIL 27.

Las compensaciones efectuadas hoy entre los Bancos asociados al Havana Clearin House, ascendieron a:

$1.501.094.90

MERCADO DE TABACO

Cien tercios de tripas surtidas de Vuelta Abajo, entregaron ayer Fernández y Zabala a Torres Gener Hermanos.

Hermann Diehl compró a Lobeto y Compañía, cuarenta tercios de permanentes de Remedios.

Doscientos catorce de cuartas de igual procedencia, vendieron Manuel A. Suárez y Compañía a Sobrinos de Antero González.

El primer lote de capas de su escogida de Remates, lo recibió ayer Manuel García Pulido.

Aixalá y Compañía recibirá estos días otro lote de su escogida de San Antonio de los Baños.

ENTRADA DE VAPORES

El vapor «La Fe» entró el domingo en puerto, procedente de varios de la provincia pinareña, y ayer echó en tierra las cantidades de tercios siguientes:

Para la Cuban Land and Leaf Tobacco Company: 67; para Torres Gener Hemanos, 6. para Manuel García Pulido, 120; y para Calixto López y Compañía 40.

POR LOS FERROCARRILES

Por los patios de los ferrocarriles entraron ayer las partidas de tercios y pacas que siguen:

De Placetas, para Kaffenburgh and Son: 106.

De Cumanayagua, para los mismos señores: 64.

De Puerta de Golpe, para la Compañía Cubana de Cigarros: 7.

De Camajuaní, para Kaffenburgh e Hijos: 31.

De Florencia, para M. Sánchez: 3.

De Bayamo, para S. Palmarola, 2.

De Placetas, para Kaffenburgh e Hijos: 19.

NO AUMENTAN LOS DERECHOS

En centros manufactureros de esta capital se recibieron ayer cablegramas de Londres, diciendo que en la relación de artículos cuyos derechos de importación pide sean aumentados, presentada a la Cámara de los Comunes por el Ministro de Hacienda de Inglaterra, no figura el tabaco torcido.

DE LA NUEVA COSECHA

Ninguna noticia recibimos ayer de las zonas productoras. No sabemos, pues, si ha vuelto a llover en las de Vuelta Abajo, donde los amarres del tabaco para tripas tuvieron que paralizarlos muchos cosecheros, por falta de blandura.

En las zonas de Partido siguen funcionando dos escogidas, y otros escogedores se aprestan para abrir sus talleres en los primeros días de mayo.

COTIZACION DE METALES

Abril 27.

Cobre en almacén 9⅞.
Cobre electrolítico 9½.
Níquel 35.
Estaño 24⅝.
Plomo 405.
Zinc 375.
Plata en Londres 13⅜, ⅛ de alza.
Oro barras, en Londres, 84 chelines, 10¼ peniques, sin cambio.
Plata en New York, 28¾, ¼ de alza.

ACCIONES DE BANCO

NUEVA YORK, Abril 27.

Al cierre del mercado «over the coanter», se cotizaban las acciones de los Bancos a los tipos siguientes:

	Comp.	Vend.
Nat. City Bank	80½	81¼
Irving Trust Co.	33	33½
Gar. Trust Co.	457	460
Chase Nat. Bank	80½	81
First Nt. N. Y.	3550	3625

MERCADO DE GRANOS

ABRIL 27.

TRIGO	
Mayo	81½
Julio	61¾
Septiembre	60⅞
MAIZ	
Mayo	55⅛
Julio	57½
Septiembre	57¾
AVENA	
Mayo	26½
Julio	27⅞
Septiembre	28¼

COTIZACIONES

ABRIL 27

LA PESETA	EL FRANCO
española se cotizó al CIERRE del mercado a razón de	francés se cotizó hoy al CIERRE del mercado a razón de
9	25 FRANCOS
PESETAS	
93.99	52
POR DOLLAR	POR DOLLAR

MERCADO DE AZUCAR

NUEVA YORK, Abril 27. (AP). — No se anunciaron ventas en la sesión de hoy, dudándose de que se haya realizado alguna privadamente. El mercado parecía estar esperando la confirmación de los rumores acerca de una reducción de la cuota para los Estados Unidos y también el resultado de las negociaciones chinas para adquirir crudos de Cuba.

Nada se ha sabido de ninguna de las dos cosas oficialmente. Los azúcares de entrega inmediata y para entrega en mayo se ofrecieron a 3.25 centavos y los de Puerto Rico a 3.27 a 3.30 centavos según tenedor, pero más tarde se hubieran podido adquirir a 3.25.

El mercado de futuros estuvo desarreglado al principio, con precios 1 punto más bajo a 1 más alto. Los comisionistas que fueron compradores días pasados se dedicaban hoy a vender. Los cuarenta y cinco avisos de entrega estuvieron largo tiempo en circulación causando un efecto deprimente en los contratos del mes. Los precios mostraron inclinación a la baja durante la mañana, pero después se debilitaron decididamente debido a ventas europeas. Cerró el mercado con bajas netas de 2 a 4 puntos. Las ventas subieron a unas 30.000 toneladas.

La demanda del refino es poca.

BOLSA DE AZUCAR DE NEW YORK

Cierre anterior

Mayo: 1.22 N. Julio: 1.30; Septiembre 1.37; Diciembre 1.45; Enero 1.46; Marzo 1.52 N.

Cierre de hoy

Mayo 1.18 N; Julio: 1.27; Septiembre 1.34-35; Diciembre 1.45; Enero 1.44; Marzo 1.50 N.

Mercado de Londres.—Los cables de apertura anunciaban un mercado encalmado y en actitud de espera. Se anunció haber vendedores de azúcares centrífugas al precio equivalente de 1.20 y medio lab. El comercio retraido. Más tarde se anunció los derechos de importación sobre el azúcares sin cambio.

Cotizaciones de la Terminal de Londres

Abril	6| -	6| -
Mayo	6|1 -3|4	6|1 -
Agosto	6|5 -	6|4 -3|4
Septbre.	6|5 -1|2	6|5 -1|4
Dicbre	6|8 -3|4	6|8 -3|4
Marzo	6|11-3|4	6|11-1|2

Derretidos y entregas por 14 refinadores de los Estados Unidos, según el Instituto Azucarero:

Derretidos

Enero 1 a abril 18 1931: 1.175.000 toneladas largas, valor en crudos.

Enero 1 a Abril 19 1930: 1.360.000 toneladas largas, valor en crudos.

Semana que terminó en 18 de

MERCADO GANADERO

Quince carros procedentes de Camagüey entraron ayer en la plaza. Las trescientas ochenta reses fueron metidas en los corrales del Matadero Industrial.

LOS PRECIOS EN PIE

Precios pagados por compradores en los mercados de origen:

De vacuno

En Oriente, a 2¾ centavos con el 5 por 100 de descuento.

En Camagüey, a 2¾ centavos con el 5 por 100 de descuento en la finca, y sin descuento en la ciudad.

En Las Villas, a 2¾ centavos con el 10 por 100 de descuento.

En Pinar del Río, de 2¾ a 3 centavos, pero pesado y entregado en Luyanó.

El lanar

El lanar, de 3½ a 5 centavos.

De cerda

Del país, de 7 a 10 centavos.

MATADERO DE LUYANO

En el Matadero de Luyanó se sacrificaron las siguientes reses:

De vacuno	136
De cerda	82
De lanar	69

Los precios que rigieron en el Matadero de Luyanó fueron:

Vacuno	De 12 a 15 centavos
Cerda	De 25 a 32 »
Lanar	De 25 a 40 »

MATADERO INDUSTRIAL

En el Matadero Industrial se sacrificaron las siguientes reses:

De vacuno	324
De cerda	157
De lanar	42

Los precios que rigieron en el Matadero Industrial, fueron:

Vacuno	De 12 a 15 centavos
Cerda	De 25 a 32 »
Lanar	De 25 a 40 »

EL DR. ALFREDO GONZALEZ MUÑOZ

Nuestro compañero doctor Alfredo González Muñoz, Abogado Consultor de la «Asociación de Reporters», (Círculo Nacional de Periodistas) acaba de ser objeto de una señalada distinción por parte de la «Unión de Fabricantes de Tabacos y Cigarros de la Isla de Cuba».

Abundan los motivos que justifican este nombramiento a favor del doctor González Muñoz.

Ha sido Juez Municipal, Abogado Consultor de la Secretaría de Instrucción Pública y es actualmente Inspector de Sociedades Anónimas en la Secretaría de Agriucltura, Comercio y Trabajo.

El doctor González Muñoz laboró en el periodismo con éxito, y es autor de algunas obras sobre legislación y jurisprudencia. Su especialidad la constituyen los asuntos mercantiles y a ello debe el haber sido designado recientemente miembro de la Comisión Consultiva de la Conferencia Comercial Pan Americana que habrá de reunirse en Washington del 5 al 12 de octubre del corriente año

La llave de la salud

Mantenga el hígado sano y los intestinos limpios y evitará el 90% de las enfermedades. Esté alerta contra la sequedad de vientre: en cuanto se manifieste, corríjala, normalizando las funciones intestinales con este remedio puramente vegetal, de eficacia rotundamente probada millares de veces:

PILDORAS DE
Brandreth

SE ALQUILA

en O-Reilly 51, frente a la Metropolitana, el espléndido primer piso alto de esta bien situada casa nueva, muy apropiado para establecer una buena oficina Consular, Comercial o de Seguros, Notaría, Academia y otros negocios de índole parecida.

Puede verse de 9 a 12 y de 3 a 5½ en donde también se dan informes.

4917 8d 28 Ab.

M.E.C.D. 2016

V I B O R E Ñ A S

UN RECIBO

Me complazco en dar cuenta del celebrado en el confortable y dichoso hogar de los jóvenes esposos, elegante dama Herminia Díaz de Badillo y estimado amigo señor Armando Badillo, muy estimados convecinos de Santos Suárez, y Armando muy querido en la razón bancaria Mendoza y Compañía, en la que desempeña un alto cargo.

Motivó dicho recibo, que resultó un animadísimo baile con la sugestiva presencia de muy graciosas y lindas «santicas», el celebrar sus días Herminia y su monísima hijita, el adorable ángel terrenal de su dichoso hogar.

Toda la amplia casa presentaba un precioso decorado floral, obra de jardinería del querido amigo «Manolo» Cotiño, hecho con las más delicadas flores de su jardín La Aralia; «Manolo», una vez más dió buena prueba de su buen gusto e inteligencia.

Los amables esposos Díaz-Badillo obsequiaron a sus amistades con exquisito buffet e incontables delicadezas a las que se correspondió con muchos y expresivos brindis por su felicidad y por la de su graciosa heredera, y fué su más eficaz auxiliar la apreciable dama Adela Pérez de Díaz.

A tan agradable recibo asistieron las siguientes bellas señoritas:

Esther y Luisa María Riera, «Chiquí», Catalina, Hortensia y Carmen Agüero; Julia Betancourt, Rosario Paret, Amparo y Manuela Corrales, Julieta Vázquez, Zoila Piñeiro, Conchita y Hortensia Pérez, Enriqueta y Esther Pérez Galey, Luisa Villegas, Raquel Toymil.

Una sugestiva trilogía que representaban la belleza, la elegancia y la gracia: Domitila, Hortensia y María Teresa Badillo.

Esther Gómez, Laudelina Mauri, Enriqueta Castillo, Julia Echevarría, Guillermina Pérez, «Nila» López, Bertha García, Laura Pérez, Josefina Pintó, Estrella y Elvira de la Serra, Caridad, Beatriz e Hilda Marrero.

Y este grupo «peligrosísimo», según expresión de mi Attaché René R. Ojea:

«Nena» Amargós, Adelaida y Luisa Conde, Conchita y Ofelia Ruiz, Ofelia Larrea, Georgina Gutiérrez, Pía Mastelares, Piedad de la Moneda, Carmela Cuzco, Ondina Camero y Graziella Ruiz.

Después de la una de la madrugada terminó tan agradable recibo.

Reitero mis votos por su felicidad inquebrantable a los estimados esposos Díaz-Badillo, dedicando un beso en la purísima frente de su linda hijita.

SRTA. SARITA SOLA

Un día memorable es el de hoy para tan gentil y bella figulina, señorita que cuenta con muchos admiradores por su exquisito trato y delicada belleza.

Sarita celebra hoy su cumpleaños, y con tal motivo su residencia en la que es la Princesita adorable y adorada, convertida quedará en el más lindo jardín con las muchas flores que recibirá quien, como ella, lo es sonriente y graciosa.

Para Sarita deseo todas las venturas terrenales, y siempre realizadas sus más vehementes aspiraciones.

HONRAS FUNEBRES

Se celebrarán el próximo jueves día 30 en la iglesia del Sagrado Corazón de Jesús, en Reina, en sufragio del alma del que en vida fué muy querido amigo «Panchito» Díaz Caraigorta.

La solemne misa será a las nueve de la mañana, y la dirá el respetable y virtuoso Padre Jorge Camarero, mi bondadoso amigo, que tanto afecto profesaba al infortunado «Panchito».

A tan piadoso acto invitan a sus amistades, su viuda, mi estimadísima amiga Emilia V. viuda de Díaz Caraigorta y sus hijos Conchita, Margot, José Emilio y «Panchitín».

SRTA. MARTICA LOPEZ RODRIGUEZ

Una notable mejoría se ha apreciado en el delicado estado de salud de tan bella y muy estimada señorita, que desde hace muchos días está padeciendo una molesta dolencia, mas al presente no reviste caracteres de peligrosa.

Mucho me ha alegrado la noticia de su mejoría, deseando vivamente que continúe para poder cuanto antes dar a conocer la agradable noticia de su restablecimiento.

UN SALUDO

Lo dedico en sus días al estimado convecino señor Prudencio Rojo Rueda y a su simpático hijo, el joven Prudencio Rojo López, poseedores de de muchos afectos por su carácter servicial y bondadoso.

Las mayores felicidades les deseo en la fecha de hoy.

RENDIDA AL AMOR...

Me apresuro a decir que es la preciosa cinta de la simpatiquísima Mary Nolan, que con «Don Juan... diplomático» se proyectan tarde y noche hoy en nuestra elegante Bombonera, esta última demostrativa de la exquisita galantería de Don Juan... Cruz, que sube paciente un «Calvario de Peticiones», mas complaciente siempre.

Después del día primero de mayo, Don Juan contestará por mi conducto a la Viboreña Pedigüeña, y seguro, con éxito.

Urbano del CASTILLO

¿Qué será?
60 1 61
Sume bien, y ganará

SUFRIO LESIONES AL SER ARROLLADO POR UN AUTO DOMINGO RAMOS Y CRUZ

En Obrapía y Aguiar, el auto de la compañía «Omnibus de la Habana», cuyo chauffeur se nombra Luis González Vega, arrolló a Domingo Ramos Cruz, español de 20 años vecino de Sol 15, que se dirigía al Consulado Español. Conducido al primer centro de socorro, fué asistido de contusiones sobre el hipocondrio derecho y desgarraduras en todo el cuerpo. El hecho fué casual, quedando en libertad el chauffeur.

PROCESADOS

Fueron procesados ayer por infracción de la ley de drogas Luis Valdés Valdés, Víctor Cáceres González y Jesús García Díaz, detenidos por el sargento Graña y Expertos Gutiérrez y Sobrado, la madrugada del sábado, ocupándoles seis libras de opio.

TRIANON
Para JOVENCITAS
De un perfecto ajuste, en piel beis combinada.
$5.75

HNOS. ALVAREZ.— NEPTUNO Y SAN NICOLAS.— TELF. A-7004

HOTEL ROOSEVELT EN EL CORAZON DE LA HABANA
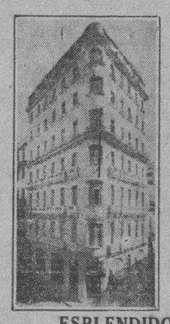
Amistad y San Miguel
Telf. M-9822 M-9823
HABITACION
BAÑO PRIVADO
TELEFONO
DESAYUNO
ALMUERZO
COMIDA EN EL ROOF GARDEN
MUSICA
2 Personas A $40 Mensuales
ESPLENDIDOS APARTAMENTOS PARA FAMILIAS

NUEVO...

El insecticida deodorizado que mata todos los insectos rápida y eficazmente, pero sin dejar olores nauseabundos. ¡Ensaye el Flyosan y nunca más volverá Ud. a usar insecticidas ordinarios y hediondos!
EL INSECTICIDA DEODORIZADO
Flyosan
MARCA REGISTRADA
MATA Moscas, Mosquitos, Cucarachas, Chinches, Hormigas
Representantes: GENERAL DISTRIBUTORS, Inc., Habana

H A B A N E R A S

LOS NOVIOS DE ANOCHE

CHARITO REYES y LAUREANO FERNANDEZ

En un marco de luces.

Entre cintas, entre flores.

Una boda efectuada anoche con lucimiento excepcional en la casa de la calle de J número 196, en el Vedado.

Allí, en la capilla de **El Hogar**, se celebró la interesante ceremonia.

Consagrados quedaron los felices amores de la señorita Charito Reyes y Sánchez y el señor Laureano Fernández.

Encantadora la novia.

Graciosa y bonita.

La señorita Reyes es un dechado de bondad, gentileza y simpatía a la vez que su elegido, joven de corrección ejemplar, apuesto y pundonoroso, figura con un cargo de confianza en la Casa Dussaq.

A los acordes de la Marcha de Esponsales, ejecutada al piano por la gentil señorita Piedad Catalá, llegaron los jóvenes desposados ante el altar.

Un altar precioso.

Adornado todo en blanco.

Frescas y fragantes las flores que decoraban la capilla de **El Hogar**, instalada en la casa del director del decano de nuestros semanarios, el viejo y muy querido amigo y compañero Antonio G. Zamora.

Radiante de belleza, gracia y elegancia apareció al pie del ara, en la noche más feliz de su vida, Charito Reyes.

El trjae que llevaba, soberbio, de gran gusto, con un velo de finísimo encaje, parecía añadir nuevos dones a sus naturales encantos.

Muy bonita.

Ideal!...

El lindo ramo, complemento de sus galas, era regalo de la señora Virginia Catalá de Zamora.

A modo de **flower girl** iba en el séquito una monísima niña, Margarita Rebollar, portando un bonito cesto de rosas.

Ofició en la ceremonia el Capellán de aquella Capilla, el Padre Samuel, Carmelita Descalzo.

El estimado caballero Laureano Fernández, padre del novio, fué el padrino de la boda.

Y la madrina, la distinguida señora Isabel Sánchez de Amistad, madre de la gentil Charito.

Testigos.

Cuatro por la novia.

Los señores Carlos Zimmermann, Leopoldo Rebollar, Manuel Vinet y Gabino Delgado.

El señor Antonio G. Zamora, tío del novio, firmó el pliego matrimonial como testigo por el mismo.

Fueron también sus testigos los señores José Cidre, Amado Amistad y Alberto Reyes.

Formaba la concurrencia un grupo numeroso y escogido de familias.

La casa, engalanada con palmas y con flores, ofrecía un admirable golpe de vista.

Magnífica la iluminación.

De la sala, galerías, etc.

Terminada la boda se sirvió en obsequio de los invitados un exquisito buffet en el comedor de la casa, adornado todo con flores, en el mismo tono rojo.

Se repetían los votos.

Por la dicha de los novios.

POESIA Y MUSICA

GUSTAVO S. GALARRAGA

Mary Morandeyra.

La exquisita poetisa.

Decidido está para el domingo próximo su recital con el concurso de la valiosa cantante Luisa María Morales y el joven y notable pianista Pablo Miquel.

Toma importante parte también el laureado bardo Gustavo Sánchez Galarraga.

Será en Campoamor.

A las diez de la mañana.

Uno de sus números ha de ser un recitado de la autora de **Plenilunios** acompañada en un **Steinway** de Pablo Miquel.

Excelente el programa.

Colmado de atractivos.

Continúa en la página SIETE

ACLARADA LA MUERTE DEL NIÑO RAUL FLEITES, DE SAN LAZARO 17

Anciano de 61 años desaparecido de su domicilio. Se fracturó el radio izquierdo al caer de un camión.—Tentativa de robo

El doctor López, médico de guardia en el cuarto centro de socorro reconoció el cadáver del niño Raúl Fleites, de dos meses de nacido, vecino de San Lázaro 17, que desde el día 24 se encontraba enfermo de bronquitis.

Según el doctor López, el niño presentaba un surco infectado en el cuello, por lo que se le dió cuenta del hecho al Juez de Instrucción de la Sección Quinta, quien ordenó se radicara la causa por homicidio.

Ayer, al practicársele la autopsia al niño, se pudo comprobar que su muerte se debió a persistencia del agujero botal, enfermedad de origen patológico.

Con tal motivo se procedió por el secretario, doctor Perrote, a archivar la causa.

ANCIANO DESAPARECIDO

A la policía dió cuenta Esther Terán Terán, de 22 años, vecina de Buenaventura 7, que su padre Pastor Terán Terán, de 61 años de edad, había desaparecido de su casa, por lo que teme le haya ocurrido alguna desgracia. Con ésta van ya dos veces que la joven Esther denuncia la desaparición del autor de sus días.

CAYO DE UN CAMION

En la casa de socorro de Luyanó fué asistido de la fractura del radio izquierdo Tomás Gutiérrez Chirino, de 38 años, vecino de Avenida de las Palmas sin número, en el reparto «Diezmero». Sufrió la fractura al arrojarse de un camión en la calzada de Luyanó.

ARROLLADO

Octavio Seguí, de 43 años, vecino de Real 50, en Arroyo Naranjo, fué asistido en la casa de socorro de Arroyo Apolo de graves contusiones diseminadas por todo el cuerpo, que sufrió en Luz y Bejucal, al arrollarlo el camión 77845, que conducía hacia el pueblo de General Machado el chauffeur Rafael Proenza Zaldívar, vecino de Pasaje 3, en esta localidad.

UN CAIDO

Norberto Peña Almeida, de 10 años, vecino del Paradero de la Bien Aparecida, sufrió la fractura de la clavícula izquierda, al caerse frente a su casa.

ORDENE sus FLORES a Casa Trías
F-4338 .. F-2514
F-2824 .. F-4341

EL COBRO DE LA CUOTA DE AGUA

El Supremo falla dando la razón a la Secretaría de O. Públicas

El Tribunal Supremo en Pleno resolviendo el recurso de inconstitucionalidad establecido por Elvira Martínez y Alonso viuda de Avila contra resolución de la Secretaría de Obras Públicas de 23 de septiembre de 1927, sobre cobro de una cuota trimestral adicional en los recibos del servicio de agua en esta ciudad, ha dictado la sentencia cuyos fundamentos más interesantes y parte dispositiva son los siguientes:

«CONSIDERANDO: En cuanto al fondo del asunto, que la medida adoptada por la Secretaría de Obras Públicas contra resolución que se impugna de inconstitucional, no constituye un impuesto, porque en esta lo que se hace es fijar un tanto por ciento al consumidor de agua, con el objeto de sufragar una erogación que se estima necesaria para mantener el suministro de aquella; y de este modo el consumidor paga una cuota para el sostenimiento de determinado servicio que el Estado le presta, como pudiera pagarlo a un particular, pero no una contribución para atender en general a los gastos públicos; y por consiguiente, no apareciendo que el importe de la cuota fijada se haya establecido para destinarlo a atender a los gastos generales del Estado, falta a la exacción de que se trata la característica indicada, sin la cual aquella no puede estimarse como un impuesto, por todo lo cual la resolución combatida no es contraria a los preceptos constitucionales que se dicen infringidos por la misma en el concepto en que se alega la inconstitucionalidad.

FALLAMOS: que debemos desestimar y desestimamos la impugnación del Ministerio Fiscal en cuanto a la inadmisibilidad del recurso y que debemos declarar y declaramos no haber lugar al recurso de inconstitucionalidad a que esta sentencia se contrae; y en su consecuencia, que la resolución de la Secretaría de Obras Públicas de 23 de septiembre de 1927, publicada en la Gaceta de 3 de noviembre del propio año aplicada al recurrente por la del Jefe del Despacho de dicha Secretaría con autorización del Director General de la misma de 23 de enero último, base de este recurso, no infringe el inciso 8o. del artículo 59 ni el artículo 34, ambos de la Constitución en el sentido alegado por el recurrente.

Así por esta nuestra sentencia lo pronunciamos mandamos y firmamos: **Juan Gutiérrez Quirós, José V. Tapia, J. M. Menocal, Juan F. Edelman, Pedro Pablo Rabell, Raúl Trelles, Gabriel Vandama, José A. Palma, Marcelo de Caturla, José Luis Vidaurreta, Manuel Fuentes».**

INVESTIGARAN UNA PROPIEDAD

Prescíndese del informe sobre las designaciones de adjuntos

La falta de quórum puso fin ayer, a las cinco y media de la tarde, a la sesión ordinaria que desde las cuatro y media verificaba el Consejo Deliberativo del Distrito Central.

Pasada lista por el secretario señor Franco, se ordenó por el presidente señor Ruy de Lugo Viña, a dar comienzo a la sesión, aprobándose el acta de la anterior reunión del Consejo.

Fué alterada la orden del día, dándose entonces lectura a una moción en la que se propone tratar cuanto antes el problema de la designación de adjuntos a las Comisiones Permanentes, sin esperar el informe solicitado de la Secretaría de Gobernación. Como éste entraña una revisión del acuerdo en que se dispuso solicitar ese informe, el Consejo acordó primero dejar sin efecto este acuerdo, votando luego favorablemente la moción leída.

El señor Lugo Viña levó sus aclaraciones al escrito del Centro de la Propiedad Urbana, en que se hacen observaciones sobre la necesidad de que cuanto antes funcione la Comisión del Impuesto Territorial para resolver las rectificaciones de rentas presentadas, asegurando el presidente que este asunto será resuelto por el Consejo en forma debida.

El doctor José Genaro Sánchez, delegado del Centro de la Propiedad Urbana en el Consejo, expuso a sus compañeros que había tenido la oportunidad de ver en la Secretaría de Gobernación el informe interesado, siendo en el sentido de que era necesario proceder al nombramiento de los adjuntos, manifestando, además, que la organización que él representa debe de estar satisfecha con el acuerdo que acaba de adoptarse, que resolverá el problema.

Se acordó incluír en un próximo presupuesto, la reclamación del señor René Castellanos y Villageliú para que se le abonen las cantidades que le debe la Administración por el alquiler de la casa Lagunas 55, donde estaba una creche municipal en el año de 1925; y la suma de 360 pesos que se le deben al señor Tomás Borrego, por haberes dejados de percibir.

Pasó a estudio e informe de las Comisiones de Impuestos Industriales y de Hacienda y Presupuestos, la solicitud del Centro de Cafés de la Habana, relativas a que se rebaja la contribución por juegos permitidos y la patente de alcoholes.

Se dió lectura al escrito de la Secretaría de Comunicaciones negando la solicitud hecha para franquicia postal a la correspondencia oficial del Consejo, dándose por enterado los comisionados.

Se acordó consignar en acta el agradecimiento de la Corporación por el escrito de la Asociación de Comerciantes de la Calzada de Galiano, felicitando a los comisionados en el inicio de sus labores.

Se acordó enviar al letrado consultor del Consejo, los datos que solicita con respecto a la propiedad del edificio en que estaba la Casa de las Recogidas.

A petición del doctor Moragas, se acordó enviar a la Comisión de Hacienda y Presupuestos, el Mensaje del alcalde en que solicita autorización para interponer demandas de desahucios contra inquilinos de casillas propiedad del Distrito en los Mercados de Colón y de Tacón.

Se le dió el curso legal debido a varios expedientes antiguos, algunos de más de veinte años de existencia, relacionados con distintos asuntos.

Al marcharse varios comisionados, fué suspendida la sesión.

ANUNCIESE EN EL Diario de la Marina

hijos de Inclán
Si no los ha visto,
¡VENGA EN SEGUIDA!
le gustarán estos vestidos de hechuras tan juveniles.

EN HOLAN DE HILO
a $2.98
Sombreros de la misma tela de los vestidos y en los mismos colores, armonizando con él, a
98 c.

En todos colores, en tonos pálidos y blanco.
Todas tallas, inclusive para personas muy gruesas.
Servimos pedidos al interior.
Flete de un vestido, 25 c. y 15 c. el del sombrero
almacenes inclán
AMISTAD, 62 a AGUILA, 95, 97
NO HACE ESQUINA

DE EFECTO SEGURO
en el tratamiento de las Afecciones de las Vías respiratorias
CATARROS, BRONQUITIS, RESFRIADOS
COQUELUCHE
ASMA
JARABE DARTY
La TOS desaparece pronto con su uso
Combate la GRIPE
Laboratoires H. CASSEYTE & Cie, Ex-Interno de los Hospitales de Paris . 11, Rue Saulpic, PARIS-VINCENNES
De venta en las Droguerías SARRA, TAQUECHEL, JOHNSON, y todas Farmacias.

Suscríbase al DIARIO DE LA MARINA

M.E.C.D. 2016

CARTEL DEL DIA

TEATROS

NACIONAL (Prado y San Rafael). Cine y Variedad: Estreno de «Eva la Pecadora». La revista «Fantasía Modernista» con números por Hnas. P. Farry, Luisita Córdova, Elia Granados, etc.

PRINCIPAL DE LA COMEDIA (Animas 2) A las 9 y cuarto. «En la calle» por Antonia Herrero y toda la compañía.

MARTI (Dragones y Zulueta) No hay función.

PAYRET (Prado y San José) Grandes espectáculos «Rambal». A las 9: «Los dos pilletes» por la Compañía Española de Comedias «Rambal».

ACTUALIDADES (Monserrate y Neptuno). A las 3 y 8 y media: Comedia, El capitán de la guardia y Lo que quieren los hombres.

ALHAMBRA (Consulado y Virtudes) Primera tanda: «Del coro al caño». Segunda: «Cásate Bartolo Tercera: «La República Española».

CINES

CAMPOAMOR (Industria y San José) A todas horas: «Sevilla de mis amores» por Ramón Novarro y Conchita Montenegros. La pareja David-Hilda Murray y la orquesta Hnos. Castro.

ENCANTO (Neptuno 19). A todas horas: «Marruecos» por Marlene Dietrich y Gary Cooper.

RIALTO (Neptuno y Prado). A todas horas: «Del Infierno al cielo» por Juan Torena y María Alba.

PRADO (Prado 70). A todas horas: «Sunny» por Marilyn Miller.

REGINA (Galiano y Neptuno). Comedia, El acusador de sí mismo y El Secreto de los Menda.

NEPTUNO (Neptuno 103). Tarde y noche: Comedia, No, No, Nanette y El Código Penal.

RIVIERA (23 y G. Vedado). Revista, variedades sonoras y El Código penal.

TRIANON (Línea 82. Vedado). A las 5.15, 8.15 y 9.45: Revista, variedad sonora y Luna de miel.

OLIMPIC (Línea y B. Vedado). Variedades sonoras y El pequeño accidene.

CUBA (Suárez y Corrales). A las 4 y a las 8 y cuarto: Comedias, Vaya una vida, Vida nocturna y Madame Satanás.

ROJO (Monte y Antón Recio). Revista, comedia, La paloma y Du Barry, mujer de pasión.

LIRA (Industria y San José) Comedia, Siempre te amaré e Inocente o culpable.

INGLATERRA (San Rafael 2) Revista, comedia, El domador de mujeres y El último de los Vargas.

VIOLETA (Monte y Rastro) Comedia, La novia del regimiento y Venus Vampira.

GLORIA (Vives y Cristina) Comedia, Quien es el culpable, Tristezas de un millonario e Ingenuidad peligrosa.

TOSCA (10 de Octubre 541). No hemos recibido programa.

MODERNO (Esquina de Toyo) Revista, comedias, Tierra de amor.

VERDUN (Consulado 120) Revista, comedias, El código penal.

IMPERIO (Consulado 116). Revista comedias, No son tan malas.

f.1HRDL SHRDLU NU NU NU NU

LARA (Prado y Virtudes) Comedias, El gran garbo; y Si, si señor.

WILSON, (San Rafael y Belascoaín) Revista, comedias, Mujeres por doquier.

NIZA (Prado 97) Revista, comedias El domador de mujeres y El pan nuestro de cada día.

MONTE CARLO (Prado 117) Revista, Su novia de contrabando, Romance Atronador y El sitio de Varsovia.

UNIVERSAL (Monte y Egido). No hemos recibido programa.

LINDBERGH (Acosta y Compostela). A las 8: Revista, comedia, El cuerpo del delito y El acusador de sí mismo.

NORMA (Concha y Luyanó). A las 5 y media: Revista y La gran jornada. A las 8 y media: Revista. El mundo al revés y La gran jornada.

RIVOLI (La Sierra, Marianao). A las 5 y media: Revista y El Convenio con el Diablo. A las 8 y media: Revista, Los trabajadores del Infierno y El Convenio con el Diablo.

STRAND (San Miguel 240) No hemos recibido programa.

FLORENCIA (San Lázaro y San Francsico). Revista, comedias, Don Juan Diplomático.

MARAVILLAS (Cerro). Revista, comedias, y Fantasías de 1980.

3 GRANDES PERIODICOS POR 1.60 Al mes
DIARIO DE LA MARINA
INFORMACION y ORBE : Llame al A-2425

MARLENE DIETRICH Y CARY COOPER EN «MARRUECOS» ENCANTO HOY.

He aquí a los protagonistas de la super joya Paramount "Marruecos", la cual se estrenó ayer en el teatro Encanto, teniéndose que cerrar las taquillas debido a la inmensa cantidad de público que invadió al más lujoso teatro de Cuba, para presenciar una de las más grandes producciones del cine sonoro. **Marruecos** seguirá en la pantalla de este teatro durante toda la semana.

Inimitable... Irresistible...
Marilyn MILLER
la fascinadora actriz de Sally en su último triunfo **SUNNY**
Un marido, es demasiado.... y diez novios, son pocos... Tal pensaba la inquietante protagonista de esta regocijada comedia, por eso decidió tentarlos con besos y caricias para hacerlos sucumbir. ¿Lo consiguió? Vea usted la brillante interpretación de la mas vivaracha de todas las actrices que actúan en la pantalla.
HOY **PRADO** HOY
1¼ a 11¼ 30 - 40 - 60 y 20
Hablada con Títulos en Español
Una producción First National

COMEDIA HOY "EN LA CALLE" NOCHE A las 9 y 15

ESCENA

PRINCIPAL. A-6737. A las 9.15 «En La Calle»

«En la Calle», la crigimal e interesante obra de Elmer Rice, sigue sostenida por el propio favor del público en el cartel del «Principal». Y es que Rice, el dramaturgo, ha logrado darnos en esta obra una versión llana de la realidad, de emoción e interés de la vida de los Estados Unidos.

Mañana a petición de numerosas personas volverá a escena «Topacio», la obra del día. El viernes estreno de «De muy buena familia», de Benavente.

NACIONAL. A-3730. Estreno y Debut

«Eva Pecadora» es un estreno en Cuba que presenta hoy en el «Nacional» la Select Films. En ella actúa como protagonista la notable y bellísima actriz María Corda, y el gran trágico europeo Schletow, a quien hemos de admirar dentro de algunas semanas en la emocionante film europea «Troika», que también se estrenará en el «Nacional». El atractivo del estreno de «Eva Pecadora» se une al debut de las Hermanas Pharrys, notables bailarinas internacionales, que tomarán parte, así como Elia de Granados en la revista de variedades que actúa en turnos de 5.30 y 9.30.

FAYRET. A-7157. «Los Dos Pilletes» Rambal.

A las 9 presentará Rambal el famoso melodrama «Los Dos Pilletes» Todos sabemos que desde su estreno por Roncoroni en el mismo teatro «Payret», «Los dos pilletes» es obra de suceso artístico asegurado. Pero cuando como sucede ahora el público sabe que ha de ver una presentación como requiere la acción del drama, hay verdadera especcación. Todos los cuadros son pintados expresamente y especialmente el de la esclusa del puente de Austerlitz, es una maravilla de escenografía.

Mañana estrenará Rambal el primer drama de la serie Nick Carter, los más interesantes en el género policial: «Los Envenenadores» o «El corredor de la muerte». El viernes «Juan José», por Rambal, y el sábado a las cuatro de la tarde, matinée social, con «El Mártir del Calvario». A esta matinée concurrirán todos los colegios católicos y las autoridades eclesiásticas y miembros de las congregaciones religiosas. Las personas que deseen separar su localidad pueden hacerlo por teléfono, A-7157, al precio de 60 cts. luneta, 40 butaca, $3.60 palcos y la galería 20 centavos.

PANTALLA

CAMPOAMOR. A-7054. «Sevilla de Mis Amores»

El espectáculo presentado ayer por «Campoamor» con el estreno de «Sevilla de mis amores», primera película hablada de Ramón Novarro, y el original conjunto de David e Hilda Murray, eminentes bailarines, la orquesta de los Hermanos Castro y la cantante Rosario García Orellana, alcanzó un éxito tremendo. Hoy se repite en la misma forma que ayer. La disposición de la empresa de presentar el conjunto artístico de tarde y noche, en el turno de 3.30, ha merecido la satisfacción unánime del público. Hoy se presenta a las 3.30, 5.30 y 9.30 el mismo espectáculo que ayer. El lunes «Gozar con la vida», con Norma Shearrer, y «El Alma de la Fiesta», en español de Charles Chasse.

«LUCES DE LA CIUDAD», DE CHARLES CHAPLIN.

Pocos días faltan para el estreno en los teatros «Rialto» y «Payret», de la grandiosa y última película de Charles Chaplin, titulada «Luces de la Ciudad». El éxito de este film se calcula en proporciones tan enormes, que la empresa de «Rialto», temiendo, con razón, que fuera poco el salón de este teatro, ha contratado el amplio «Payret» para que todos puedan ver cómodamente la cinta más grande del inmenso Chaplin.

TRIANON. F-2403. «Luna de Miel» Estreno.

En los turnos de 5.15, 8.15 y 9.45 se proyectará la producción Paramount interpretada por Erich Von Stroheim, «Luna de miel». Además revistas y variedades sonoras.

Mañana «Tres Francesitas», por Fifi Dorsay. El jueves en matinée a las dos, «El desfile del amor», y «Con Byrd en el Polo Sur». El viernes «Marruecos», de Gary Cooper.

NEPTUNO. M-2785. «El Código Penal»

Matinée continua de 2 a 7, con comedia, «El código penal», en español, por Barry Norton, y :No, no Nanette», por Bernice Claire, sincronizada. 20 cts. antes de las cuatro, 30 después. Por la noche a las 8, «No, no Nanette», y a las 9.30 «El Código Penal», en español. 20 cts. antes de 8.30; 30 después.

Mañana: «La muchacha dijo no» y «Romance». El jueves «Africa habla».

RIALTO. M-1831. «Del Infierno al Cielo»

Sigue triunfando en este teatro la grandiosa película toda hablada en español «Del infierno al cielo», interpretada por María Alba, Juan Torena y Carlos Villarías. Todo el mundo ha encontrado esta film sumamente bella. Hoy vuelve al cartel, en todos los turnos, con comedia y revista. Pasado mañana jueves, estreno de «Vaya una viuda» de Pola Negri, sincronizada, con preciosas canciones y música exquisita.

TOSCA. I-3099. «Don Juan Diplomático»

Dos regias producciones en ambas tandas y a precios populares. Tandas de 5.15 y 9 p. m. Overtura Vitaphone, estreno de la film «Rendida al amor», de Mary Nolan, sincronizada; estreno de la cinta hablada en español «Don Juan Diplomático», en español, por Celia Montalván. Precios de ambos turnos: luneta, 20 cts.; niños, 15 cts., balcony, 10 centavos.

En mayo 5, homenaje a Chevalier, con «El desfile del amor» y «El rumbero de París».

VERDUN. A-9206. «El Código Penal»

En matinée y noche comedia, revista, «Romance agreste», por Antonio Moreno, y «El código penal», en español, por Barry Norton y María Alba. En matinée 20 cts. mayores, 10 los niños. Por la noche, 30 caballeros, 20 damas y niños.

Mañana: «La mujer que ríe», «Tacones de Punta» y «León de Sociedad».

MODERNO. X-3306. «Tierra de Amor»

Hoy se estrena en este teatro en tandas de 5.30 y 9, la grandiosa película sincronizada «Tierra de amor» que es una maravilla cinegráfica, por su argumento, escenario, música, etc. Precios populares.

Mañana «Amor libre», de Conrad Nagel. No deje de verla.

OLIMPIC. F-5501. «Un Pequeño Accidente»

En tandas preferentes de 5.30 y 9.30 estreno de la film «Un Pequeño Accidente» por un reparto especial. 20 y 30 cts.

A las 8.30 «El fantasma de la Opera», de Lon Chaney. 20 centavos. Mañana: «Don Juan Diplomático», hablada en español, por Celia Montalván.

CUBA. M-8970. «Madame Satanás»

En turnos de 4 y 8 p. m. se exhiben hoy comedia, revista, la película de Kay Johnson sincronizada «Madame Satanás», la film «Vaya una vida», de las Hermanas Duncan, y la comedia en español «Vida Nocturna», de Laurel y Hardy. Precios populares.

Mañana: «La Marcha Nupcial»

LARA. A-1542. «Si, si Señor»

En matinée y noche colosal programa. Helo aquí: comedia, la film de Robert Amstrongs «Sí, si, señor», y la cinta «El Gran Gabbo», por Erich Von Stroheim. Caballeros, 20 cts.; damas y niños, 10 cts.; matinée o noche. Mañana «Amor entre millonarios» y «El secreto del doctor». El viernes «El Código Penal»

INGLATERRA. M-7069. «Domador de Mujeres»

Un programa hablado en español se exhibe hoy en matinée y noche. Lo integran comedia, revista, «El domador de mujeres», de José Mojica, y «El último de los Vargas», por Jorge Lewis. A las 5 va todo el programa también. Mañana: «El amor y el golf», de Dorothy Jordan.

WILSON. U-5863. «Mujeres Por Doquier»

En matinée y noche se exhiben hoy comedia, revista, «Mujeres por doquier», sincronizada, de Fifi Dorsay, y «Bandido o Amante», de Warner Baxter, sincronizada. A las 5.15 las dos películas. Mañana «Luna de miel y «El acusador de sí mismo».

LIRA. M-1867. «Siempre Te Amaré»

En matinée y noche se exhiben hoy comedia, revista, estreno de la film «Siempre te amaré», de Mary Astor, y la cinta «Inocente o culpable», por Virginia Valli, sincronizada. Precios de costumbre. Mañana «Jóvenes Desenfrenadas» y «La Bella Aventurera».

FLORENCIA. U-1846. El Día 5 «El Código Penal»

El día cinco se ofrecerá en este cine el estreno de la grandiosa película hablada en español titulada «El Código Penal», interpretada por María Alba y Barry Norton. Venga a ver esta joya del cinema parlante.

TRASMISIONES DE DOMINIO

En la Secretaría del Impuesto Territorial fueron anotadas estas trasmisiones de dominio: Fidel Austero Miró y Borrero, vendió a su hermano Moirér Miró y Borrero, las casas Maloja 205 y Concepción 149, valuadas ambas en seis mil pesos.

HOY **RIALTO** HOY
La gran creación FOX con
MARIA ALBA Y JUAN TORENA
DEL **INFIERNO AL CIELO**

JUEVES 30 DIA DE MODA
ARTISTAS UNIDOS presenta a
GLORIA SWANSON
La glorisa Estrella en la lujosa y sensacional producción de arte
VAYA UNA VIUDA
UNA RICA Y EXCEPCIONAL EXPOSICION DE LUJOSOS MODELOS DE TRAJES DE LOS MAS AFAMADOS MODISTOS DE PARIS.

EN PREPARACION LA GRAN PRODUCCION
EL COLLAR DE LA REINA
BASADA EN LA FAMOSA NOVELA de ALEJANDRO DUMAS (PADRE)

ESCENARIO Y PANTALLA

«ENCANTO»: «MARRUECOS».

La vida dulce y bella, alegre y grave, de los legionarios franceses en Marruecos ha sido llevada diversas veces a la pantalla. No hace mucho estrenó el «Encanto» una película titulada «Mujeres por doquier» con ese asunto. Film interesante, pero de segundo orden. Con los mismos materiales, si bien con intérpretes muy superiores, Joseph von Sternberg ha producido «Marruecos», una película de primer orden.

Sternberg es uno de los más notables directores con que cuenta hoy el cine. Entre sus producciones recordamos «La última orden», aquella genial creación de Emil Jannings, en que no supimos que admirar más, si la labor personal del gran actor o la del cineturgo eminente que concibió y realizó sus escenas.

Los quilates de un director se aprecian, en primer término, por aquellos aspectos de una película que poseen un valor específico, independientemente del argumento y del trabajo de los intérpretes. Estos aspectos constituyen «valores cinematográficos puros» son los que dan carácter privativo al cine.

Después, en un segundo y tercer término, habremos de fijarnos en otros valores, relacionados con aquéllos, pero perfectamente separables en buen discernimiento. Uno de ellos es la habilidad con que el cineturgo maneja y aprovecha en favor de la obra cinematografica, el carácter, el temperamento y el don histriónico de cada intérprete. Otro, el rendimiento dramático que saca a lo anecdótico (argumento, trama) y a lo categórico (tipos, caracteres, psicología, vida...) de un asunto dado.

Con un tema insignificante puede hacerse una gran película. Conocemos muchas buenas películas cuyo asunto es lo de menos. Con artistas nada más que medianos, puede lograrse también una producción cinematográfica de altos vuelos. En cambio, con un director mediocre no se «filmarán» más que películas mediocres, adocenadas, del montón. Y es que cuando falta el director se echan de menos esos «valores cinematográficos puros» de que hemos hablado.

Prescindiendo de la fábula y del «cast», «Marruecos» acusa la presencia de Von Sternberg en ciertos fotogénicos del más vario linaje. Bellezas de escenario, primores de ambientación, armonía en la disposición y movimiento de las figuras, ritmo adecuado de la acción, fotografías admirablemente tomadas... Toda esa suma de detalles más o menos sutiles que el buen catador cinematográfico descubre y pondera al punto, y que son justamente los que distinguen con marca inconfundible a un «film» entre tantos.

¿El asunto? Un caso de amor entre una artista de «café-concert» y un soldado de las tropas de choque, verdadero Don Juan de la Legion. Lo interesante es ver cómo actua la fuerza de gravedad de la pasion entre las tres figuras principales del «film»; las dos ya mencionadas y La Bessiere, un pintor enriquecido, hombre elegante y mundano, que tiene la humorada de vivir palacialmente en Africa. El legionario Brown, mocetón desenfadado y simpático, disputado por todas las muchachas de la villa, seduce inconscientemente, con una suerte de donjuanesco hechizo, a Amy Jolly, artista de «varietés» que, por no sabemos qué razón, va a parar, con su pobre repertorio de valses de la anteguerra, a un humilde café cantante de Marruecos. El soldado, por su parte, la quiere, pero a su modo, con ese brusco orgullo de hombre solicitado, que es uno de los rasgos del Don Juan. La Bassiere la ama tambien, pero con pasión pre-otoñal, que da más que exige, que comprende y perdona, que deviene, al fin, cariño tierno y melancólico. Al final La Bessiere acaba siendo un aliado de Amy en sus amores con Brown. En su mismo automóvil ella va a unirse con el legionario, a ser una mujer más de las que marchan a la retaguardia de la columna, en pos de «su hombre», para recibirlo de vuelta de las avanzadas, vivo o muerto. Entre la decisión amorosa de Amy y la situación ambigua de La Bessiere hay un juego de humorismo y de drama que es lo más bello, por ser lo más humano, de esta película.

Los intérpretes no han podido ser elegidos con mayor acierto. Amy es Marlene Dietrich, artista europea cuya rápida popularidad se debe aparentemente a un motivo espurio, su parecido con Greta Garbo en el físico y en ciertos modales. La raíz de su pronta celebridad nos parece, sin embargo, más honda. Marlene Dietrich, a pesar de parecerse efectivamente a Greta Garbo y tener que luchar con este parecido (que es dura lucha) tiene una personalidad fuerte y atractiva. Bella, con belleza de «vampiresa», elegante, dueña de finos recursos histriónicos, realiza en «Marruecos» una labor que basta para consagrarla.

Gary Cooper muy acertado de figura, de acción, de dicción y de gesto en el «role» del legionario Brown.

Y en cuanto a Adolphe Menjou—gran señor de la pantalla—basta con la descripción que hemos hecho del tipo que interpreta para que se presuma la excelencia de su actuacion.

N. N.

NOTAS

La temporada de Rambal. Estamos en los últimos días de la temporada de Rambal en «Payret». El aplaudido actor y director terminará su «season», como la empezó, llevando una obra distinta cada día al cartel durante la etapa final.

Toca hoy su turno a «Los dos pilletes», la triste y tierna epopeya infantil de Fan-Fan y Claudinet.

Será presentada con toda la maquina escénica que un melodrama de este tipo requiere.

Mañana un drama policial de la serie de Nick Carter: «Los envenenadores» o «El corredor de la muerte».

Un pasaje de «Los dos pilletes», según el «escenario» de Rambal

Y el viernes «Juan José», de Dicenta.

En tanto se prepara la reposicion el sábado de «El mártir del Calvario», a la que asistirán alumnos de distintos colegios católicos y miembros de las comunidades religiosas residentes en la Habana.

Pero sobre este acto de tan singular carácter hemos de hablar otro día con más detenimiento.

Una nueva obra de Benavente. La compañía del «Principal de la Comedia» ha obtenido ya la autorización necesaria para estrenar en la Habana la última obra de Jacinto Benavente «De buena familia».

Esta obra la estrenó en Madrid Margarita Xirgu; pero antes el dramaturgo dió una lectura pública de ella, recomendando la no asistencia de señoras asustadizas, por estimar que el tema en algunos aspectos pudiera considerarse escabroso. El teatro, no obstante, se llenó de damas y no hubo escándalo.

De esta lectura dimos cuenta oportunamente en estas columnas. Del interés que tuvo, a juzgar por la crítica matritense, puede colegirse el interés de la comedia.

En tanto sigue en el cartel «En la calle», la sugestiva obra de Rice, que vuelve a escena esta noche.

MUSICA Y MUSICOS

LA MUSICA LATINO-AMERICANA ENLOQUECE A LOS NEOYORQUINOS

La música latino-americana constituye hoy en día el mayor atractivo en todos los salones de bailes y cabarets de Nueva York.

El Tango Argentino es aplaudido con gran entusiasmo por todos los americanos. El «Son» cubano hace delirar de entusiasmo a los bailadores. Nunca en la historia de los danzarines de Nueva York, se ha registrado mayor entusiasmo por una clase de baile extranjero como el despertado por el «son» cubano.

En el Salón Arcadia, que es el mayor «dancing hall» en Nueva York, donde diariamente unas dos mil parejas pasan sus noches entregadas al baile, fué presentado hace poco el popular músico cubano Don Azpiazu con una orquesta de diez y seis piezas, siendo todos los músicos latino-americanos. Aspiazu con sus composiciones bailables ha obtenido el título del «Rey de la Música Española». Fuerza aclarar que para los americanos, aunque seamos cubanos, mejicanos, colombianos o chilenos, todos somos «spanish»,—españoles.

La corriente de españolización en Nueva York, no sólo se ha extendido al teatro y al cinematógrafo sino que aún en la vida social y privada, desde las familias más poderosas a las más humildes, acogen nuestros patrones decorativos.

Diego Bonilla ofrece un recital de violín en el Teatro Encanto el domingo 10 de Mayo con un interesante programa. Será por la mañana a las 10.

Antes el próximo día 3—domingo—será la primera sesión del mes de Mayo en el Teatro Encanto para los niños de la «Sociedad Infantil de Bellas Artes». El programa resultará interesante y muy atractivo. Se dedica una parte al Folklore de Francia y al de Rusia, ilustrado con canciones y bailes.

En breve ofreceremos más detalles.

Embarcó ayer lunes por la vía de Key West el gran pianista Rudolph Ganz, que actuó el domingo con la Orquesta Filarmónica.

Por el mismo vapor salió rumbo a Cleveland y Nueva York el doctor Agustín Batista, Vice Presidente de la Orquesta Filarmónica, quien va acompañado de su distinguida familia a pasar unas cortas vacaciones.

A tan estimados viajeros deseamos una feliz travesía.

N. B.

ANUNCIESE EN EL Diario de la Marina

Teatro NACIONAL

HOY ESTRENO EN CUBA
SELECT Pictures presenta
MARIA CORDA
con HANS ADALBERT SCHLETOW en
EVA PECADORA
LA TRAGEDIA DE UNA CASQUIVANA QUE LOS LUJOS LA PERDIERON
PRONTO TROIKA
La sensación en EUROPA y AMERICA
CARTON SONORO EL GATO FELIX
Comedia SINCRONIZADA Y VARIEDADES EN ESCENA

REGINA. M-1407. «La Marcha Nupcial».

Dos grandes estrenos forman hoy el programa del «Regina»: «El secreto del doctor», hablada en español por Eugenia Zuffoli, y «La marcha nupcial», por Erich Von Stroheim, sincronizada; una comedia y una revista. 10 cts. damas y niños hasta las cuatro; 20 cts. después Tertulia 10 cts. a cualquier hora En la matinée del día primero, «Fantasías de 1930», «El Mundo al Revés», «Cupido Chofer», «En nombre de la amistad» y «Desconcierto Matrimonial».

HOY 30 40 60¢ CAMPOAMOR HOY 1½-3½-5½-7½ y 9½ NIÑOS 2¢

Todo el mundo lo adoraba las mujeres lo perseguían pero el soñaba con un imposible amor.
VIENDO ESTA PELICULA USTED DIRA: HE AMADO! HE SOÑADO! HE SENTIDO!
RAMON NOVARRO
hace vibrar al mundo de habla castellana con su magnífica cinta, hablada y cantada en español
SEVILLA DE MIS AMORES
CONCHITA MONTENEGRO y POSITA BALLESTEROS
Producción METRO GOLDWYN MAYER Dirigida por RAMON NOVARRO
En vista del enorme éxito obtenido hemos contratado una semana más EL ORIGINAL ESPECTACULO DE LOS EMINENTES BAILARINES
DAVID-HILDA MURRAY
Y la orquesta de 14 profesores de los HERMANOS CASTRO con nuevo programa y el concurso de ROSARIO GARCIA ORELLANA
PARA COMODIDAD DEL PUBLICO Y EVITAR SE QUEDEN SIN LOCALIDADES ESTE ARTISTICO CONJUNTO ACTUARA A LAS 3½-5½-9½

DESDE AYER! Precios populares de VERANO
MATINEE DE GANGA
1 a 3 - 30¢
3 a 7 - 40¢
7 en adelante 60¢
AHORA TODOS PUEDEN VER
La monumental presentación del año

Un poema de AMOR, ardiente como la arena del desierto
MARRUECOS
(MOROCCO)
Con la nueva sensación de la pantalla
MARLENE DIETRICH
TODA HABLADA con títulos en español
GARY COOPER
ADOLPHE MENJOU
Dirigida por Josef Von Sternberg
Revista Sonora PARAMOUNT
VARIEDADES
ENCANTO EMPRESA PARAMOUNT
LUNES PROXIMO ENEMIGO SILENCIOSO

M.E.C.D. 2016

PARA ELLAS Y PARA ELLOS
~ CONSULTORIO ~
POR LA DOCTORA HERMINIA PLANAS

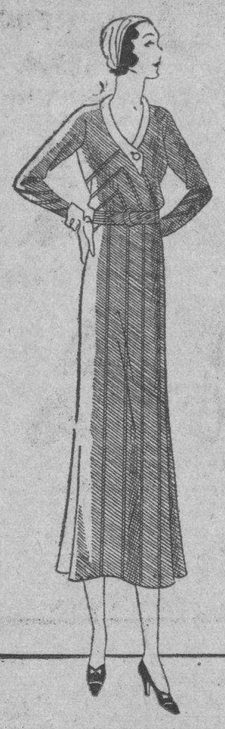

Falda blanca de crepé de china, con blusa escocesa rayada de amarillo, anaranjado y negro

MUSICA TRISTE

Naufragan en la sombra los fulgores
del crepúsculo muerto, y a lo lejos
se escucha uno de esos valses viejos
que dicen de románticos amores.

Se pierden, por el aire, evocadores,
los invisibles, sollozantes dejos,
mientras el corazón revive añejos
cariños sin fortuna... Huele a flores.

Sale del labio un nombre femenino,
y, tras él, recorriendo igual camino
vuela un hondo suspiro prolongado.

Enmudecen las notas de repente,
y el alma sigue, peregrinamente,
llorando entre las nieblas del Pasado.

Julián **MARCHENA**.

MUY AGRADECIDA

Al regreso de un hermoso paseo por la "ciudad de los dos ríos" encuentro la grata sorpresa de una larga lista de nombres de compañeros y amigos que con ocasión del día de mi santo, me dedicaron un cariñoso recuerdo. Enternecida doy a todos las más cumplidas gracias.

ASIDUO LECTOR

Si se hubiera tomado la molestia de siquiera pedir un tubo de "la pasta", en cualquier botica o perfumería, a mano, me evitaría el trabajo de copiarle las instrucciones que lleva el estuche de cartón, por fuera, (Conste que no me molesta, sino que falta el tiempo). Estas son las instrucciones: "La pasta ZIODINE debe usarse tres veces al día— Humedézcase el cepillo, póngase una pequeña cantidad de la pasta y frótense las encías y los dientes, cuando menos, durante un minuto.

Si las encías están muy sensibles, aplíquese ZIODINE con el dedo, en unos cuantos días las encías sanarán y se podrá usar el cepillo".

CONVALESCIENTE

Crema de patatas

Se cuecen tres patatas sin cáscara, hasta que estén tiernas. Aparte se hierve un litro de leche con dos rebanadas de cebolla; luego y sacando el agua de las patatas se le agrega la leche se pasa por el tamiz a una cacerola al baño de María; aparte se deslíen tres cucharadas de manteca con dos de harina, revolviéndolo, y agregándole un poco de la leche con las patatas. Se pone todo al baño de María con el resto de la leche, y se revuelve durante cinco minutos, manteniéndolo sobre el fuego se le añade una cucharadita de perejil picado, se sazona con sal y pimienta y se sirve muy caliente. Si estuviere demasiado espesa se le agrega leche y viceversa. Quedará más rica con crema batida.

Para obtener **papas de la tierra**, nuevas y sanas, llame a la tienda "Mi Bohío" **Neptuno 57**. Telf **A-8777**.

La misma casa de los dulces y quesos cubanos.

¡ELLA!

No hay ningún dolor que la mujer no sepa endulzar.

No está decidido que las mujeres amen más que los hombres; pero es incontestable que saben amar mejor.

Al lado de todos los grandes hombres siempre hay una mujer amada. El amor es el sol de los genios.

FARMACEUTICO

El depósito general de la pomada LILIANA, la tiene la Droguería Sarrá, en esta ciudad, No sé si los precios al por mayor, tendrán alguna diferencia, pero escribiéndolos obtendrá esos informes, que desconozco.

EL ETERNO ENIGMA

Dice Severo Catalina, entre otras cosas, en uno de sus libros:

"La mujer es "todo": afirmación suprema. La mujer es "nada": suprema negación. La mujer... es "la mujer": síntesis de la síntesis; filosofía pura.

"En todas las edades, en todos los siglos y en todos los países ha sido la mujer objeto de entusiastas apologías y de invectivas sangrientas. Este fenómeno debe explicarse por la diferencia de temperamento y por las condiciones especiales de cada escritor.

"Un melancólico, un despechado, un hombre sin riquezas, mira en cada mujer un recuerdo vivo de su tormento, y las aborrece a todas. Su testimonio, no merece fe.

"Un alma sensible y apasionada, un enamorado feliz, mira en cada mujer el reflejo de su dicha, y las ama a todas. Su testimonio no es menos parcial que el anterior.

"Todos los libros que se han escrito acerca de la mujer, todas las máximas que se han formulado por tantos centenares de políticos, de historiadores y de poetas pueden reducirse y compendiarse en estos dos versos de un soneto muy conocido: "Es la mujer del hombre lo más malo".

Y cita luego, para cerrar un capítulo que consignara un gran escritor: "Siempre habrá cosas nuevas que decir de las mujeres mientras quede una en la tierra".

MARTHA GUERRA

Tres meses de luto estará bien. Para la **Modista económica**, llame al **M-7783** (setentisiete ochenta y tres) y pregunte por **Cuca**.

DE INTERES

Para sacar a un vestido las manchas originadas por la transpiración, se le pasa una esponja con agua tibia en la que se haya disuelto un poco de bórax, sin humedecerlo demasiado; se lo plancha del lado del revés cuando esté casi seco. La proporción del bórax es de una cucharadita para cuarto litro de agua.

Los pantalones cortos de lana en "sweed" sarga o paño, pueden lavarse en agua tibia, secándolos del lado del revés en una corriente de aire. Conviene jabonarlos con un buen jabón, preferentemente en escamas, y enjuagarlos en dos aguas, sacudiéndolos para que no pierdan su forma. El agua no debe estar muy caliente para que no se destiña. Se lavarán y secarán rápidamente al viento, pero no directamente al sol fuerte. Se escurren bien antes de tenderlos, sin retorcerlos. Los pantalones sin forro se planchan del lado del revés mientras estén húmedos, con un paño de hilo encima. Si tienen forro se les pasará un trapo húmedo del lado derecho y se pondrán debajo del paño para que no les salga lustre. Hay que tener mucho cuidado al plancharlo para que no se marquen los botones ni las rayas, que no debe tener.

LA LEYENDA DE LOT. (Rubén Darío).

¿Quién podrá mandar copia de esta composición de Rubén Darío para una lectora que se firma "María Julia"? Anticipa las gracias.

CONOCIMIENTOS UTILES

Cuando se quema una pieza de ropa, al planchar, debe mojarse inmediatamente en agua fría. A menos que se trate de una quemadura muy fuerte desaparecerá dejándola así en remojo.

El uso excesivo de la sal en las comidas acarrea a la poster la parálisis del sentido del gusto». Es pues, conveniente evitar que las comidas salgan saladas por falta de tino al echarles la sal.

LOS JUEGOS DE MESA (Vajillas)

La elección de juego de mesa, sea éste de porcelana, semiporcelana o loza, merece una buena consideración. Sobre todo cuando interviene el factor económico. Se eligirá un color y diseño apropiado a la decoración general y del que se pueda obtener piezas de repuesto. Puede haber varios juegos de porcelana muy fino, es economía tener otro menos bueno para diario. Hay dos diseños que sirven para cualquier combinación de color, cosa muy de tener en cuenta ahora que se usa tanto la mantelería en colores. Uno es el juego todo blanco y negro y el otro es blanco y dorado. Importa también fijarse en las formas de las fuentes, pues las hay que suelen ser muy bonitas pero tan originales que pasan rápidamente de moda.

Se encuentran juegos baratos bien decorados, que si se saben elegir pueden constituir un conjunto agradable.

Los colores chillones no se elegirán, a menos que el diseño se muy artístico y el ambiente que lo rodea apropiado.

NUEVAS RECETAS PARA ENSALADAS

Ensalada Doria

Se prepara una ensalada de pepinos con aceite, vinagre y salsa mayonesa espolvoreada con hierbas finas picadas.

Ensalada japonesa

Se compone de partes iguales de patatas cocidas frías en rebanadas, ostras marinas en "chablis" trufas cortadas y "filets" de arenques cortados en dados, todo separado; se prepara con aceite, vinagre, sal y pimienta espolvoreada con hierbas picadas. Se sirve salsa mayonesa por separado.

Ensalada María Estuardo

Se ponen cuatro grupos de apio cortado fino, con aceite, vinagre y mostaza inglesa, separados con repollo blanco cortado y se decora con cuartos de huevos duros y un borde de trufas cortadas alrededor.

Ensalada Ninón

Se corta repollo blanco y naranjas peladas, se sazonan con jugo de naranja y limón, aceite, sal pimienta y azúcar; se mezcla por separado con aliño francés y repollo alrededor de la ensaladera.

JABON SULFUROSO de GLENN

Contiene 33⅓% de azufre puro.
(De venta en las Farmacias)

El azufre es un remedio eficaz para las afecciones de la piel. El herpe, barros, y varias erupciones escamosas disminuyen con el uso del jabón de Glenn, que limpia, desinfecta, blanquea y embellece la piel. Infinidad de personas lo encuentran exquisito

Para
EL USO DIARIO-BANO-y CHAMPU

Algodón estéptico de Rohland, 25 centavos.

STUDIO
WARNER
RETRATOS
DE ARTE
O'Reilly 75 M-1256

SOMBREROS ELEGANTES
NUEVOS MODELOS a . . . . . 2 pesos
MODELOS PANAMAS a . . . . . 3 „
MODELOS XELOFAN a . . . . . 3 „
MODELOS CHANTU a . . . . . 5 „
LA MIMI. — AMISTAD NUM. 61. — HABANA.

Señoras
CARDUI
Alivia
Sus Dolores Mensuales

H A B A N E R A S

LOS DIAS DE UN CRONISTA

PABLO ALVAREZ DE CAÑAS

(Viene de la Página CINCO)

Un saludo cordial.
Lleno de afecto.

Hoy, en la festividad de San Pablo de la Cruz, está de días un buen amigo y buen compañero.

Quiero referirme a Pablo Alvarez de Cañas, cronista de **El País**, tan popular y tan leído.

Admirable su actuación.

En ese sector del periodismo.

A través de un tiempo relativamente breve, Alvarez de Cañas, con su actividad, con su inteligencia, con su conocimiento del medio ha logrado escalar las cumbres de la crónica.

Su labor en este aspecto, grande, formidable, podrán otros medirla, pero yo sé aquilatarla.

Es un prestigioso elemento de la Asociación Canaria, la cual ha sabido honrarlo con el enaltecedor acuerdo de que el parque situado frente a la hermosa Capilla de la Candelaria ostente su nombre, colocándose en ella una tarja en la que se consigna que la realización de tan importante obra se debe a su iniciativa y valiosos esfuerzos.

Recientemente le fué otorgado el título de Caballero de la Real y Distinguida Orden de Isabel la Católica.

Ultima condecoración, por cierto que ha llegado a Cuba concedida.

Nuestra sociedad lo estima.

Lo tiene en alto aprecio.

Recibirá de esto pruebas inequívocas con motivo de celebrar hoy su santo Pablo Alvarez de Cañas.

Hasta su residencia de la Calzada de Infanta y San Rafael llegarán en todos momentos mensajes de felicitación.

No lo celebra.

Ni tampoco recibe.

El dolor de la muerte de su anciano y queridísimo padre pesa en su alma haciendo cerrar a toda alegría aquella casa.

Reciba mi felicitación.

De las más cariñosas.

(Continúa en la Pág. NUEVE)

La Cámara de Comercio de Camajuaní y la Reparación del Puente de "Camaco"

Gestiones ante la Secretaría de Obras Públicas. Buena reorganización del Club Rotario. Sesiones periódicas

Seguimos incomunicados por carretera con Caibarién y Remedios, sin que hasta el momento tengamos noticias de que por la Secretaría de Obras Públicas se dieran las instrucciones correspondientes para que sea reparado el puente «Camaco».

La Cámara de Comercio de Camajuaní, pendiente siempre de todos los problemas que afectan al comercio de este pueblo, al reunirse en sesión de ayer bajo la presidencia del señor Alfredo Sánchez, tomó el acuerdo de dirigirse a la Secretaría del Ramo exponiéndole el riesgo que corren las vidas de los que tienen necesidad de transitar por esta carretera, así como de los graves perjuicios que ocasiona al comercio y a la industria de los pueblos que sufren las consecuencias del abandono en que se tienen estas vías importantes de comunicación.

Esta corporación cumpliendo el acuerdo de referencia, ha trasmitido telegramas al Señor Secretario de Obras Públicas, y al Ingeniero Jefe de la Provincia, pidiéndole que cuanto antes procuren reparar este puente cuya destrucción crea serios problemas a la industria rodada que se ve obligada a no poder circular.

También la Cámara de Comercio pidió el concurso de las corporaciones hermanas de Remedios y Caibarién y de los Alcaldes de estos términos ya que ellos están igualmente afectados, pero hasta el momento tenemos entendido que no les preocupa grandemente la incomunicación a que se ven obligados.

Es necesario llevar al convencimiento del Departamento de Obras Públicas, que los pueblos contribuyen como las Leyes lo determinen, pero que tienen también el derecho de exigir se les preste atención reparándoles las vías de comunicación, máxime cuando como en este caso el presupuesto solamente seria de trescientos pesos.

REORGANIZACION DEL CLUB ROTARIO DE CAMAJUANI

El Club Rotario de Camajuaní, después de su reorganización, ha entrado en un nuevo período de vida notándose entre sus afiliados grandes entusiasmos e iniciativas, tendentes siempre y como lo estatuye su Reglamento, al mejoramiento de la comunidad dentro de la que desenvuelven sus actividades.

Se están celebrando periódicamente sus sesiones reglamentarias, y la nutrida asistencia que en las mismas se observa, demuestra que el espíritu de companerismo existente entre los hombres de buena voluntad de nuestro pueblo, no se ha roto, a pesar de haber permanecido varios meses entregados al silencio más profundo, o mejor dicho «dormidos en la nave».

Ayer celebró su animada sesión, y se tomaron distintos acuerdos, fáciles todos de cumplir, y es nuestra creencia de que el rotarismo en Camajuaní tendrá un nuevo auge, porque han dejado de celebrarse aquellos ritualismos rotarios que revestían en muchas ocasiones gran severidad, y que nunca llegaron a satisfacer a muchos de los que integraban el Club por no ajustarse a nuestros caracteres.

Hoy parece que se trata de hacer un rotarismo, «cubano» adaptándolo a las costumbres y necesidades de nuestro pueblo, y esta nos hace pensar en que el Club podrá nutrir sus filas con nuevos y valiosos elementos en que el Club podrá nutrir sus filas con nuevos y valiosos elementos que vendrán a darle prestigio a esta Asociación de la rueda dentada.

Anoche el alcalde señor Ramón G. Barreto, se mostró muy entusiasmado con esta reorganización, y se mostró optimista al extremo que piensa en que Camajuaní tendrá el mejor Club Rotario de la circunscripción, no por el número de miembros, sino por el valor de cada uno de ellos.

Expuso un proyecto que está estudiando para nuestro embellecimiento local, y del cual trataremos en otro número.

Esta sesión de los rotarios, terminó dentro de la más franca camaradería y pronto se celebrara una alegre fiesta en la que participarjn los rotarios de Santa Clara, para celebrar la reorganización de este Club.

QUIROS ,Especial.

Un Discurso en el Casino de Abreus

Lo pronunció una culta Srta. al izarse la nueva bandera

En el lucido acto verificado en Abreus, con motivo de izarse en el Casino Español la nueva bandera de la República Española, la culta y estimada señorita Adelaida González pronunció el siguiente discurso:

«Señor Presidente del Casino Español. Señores de la Directiva. Señoras y Señores:

Todo hombre que sabe anteponer el bien de la Patria a su orgullo y amor propio, es un buen ciudadano que merece el respeto y la admiración de sus compatriotas. Y esto ha hecho don Alfonso de Borbón y Hapsburgo, que habrá dejado de ser Rey; pero es más español que nunca.

Es ahora, en estos momentos culminantes de nuestra Patria, cuando hemos comprendido el insuperable avance de civilización que existe en España; el Rey respeto a los republicanos porque eran españoles; y éstos no atentaron contra la vida del monarca, porque antes que Jefe de la Nación, era un ciudadano, y la bandera de la nueva República había de erguirse noble y augusta, sin manchas de sangre que empañara su esplendor.

El pueblo supo moderar sus ímpetus y demostrar que era un conjunto de hombres que razonan y no una manada de fieras sedientas de sangre, a veces inocente. En los anales de la historia quedará grabado una vez más, por virtud de este hecho, el nombre de España.

Los extranjeros que suponían a la Madre Patria, en andadores, en lo que a civilización se refiere, quedarán admirados y podrán decir:

«¡España es grande! En España existe patriotismo, equidad y nobleza; la raza de Pelayo, El Cid y los Guzmanes, revive por igual hidalgamente, en aristócratas y plebeyos».

Este ex-Rey al que algunos suponen cobarde, no lo es. Su corazón fué templado en la adversidad y su alma noble, nada sabe de bajezas y arbitrariedades.

En un atentado que el Monarca tuvo en Madrid, fué él quien ordenó tranquilidad al público y quietud a la policía y avanzó solo, sereno y arrogante a enfrentarse con el asesino. El regicida enmudeció y dejó caer el arma que portaba. ¡Ante el valor se inmutó la cobardía! y el Rey continuó sonriente la revista militar a que asistía.

No es que con estos relatos trate yo de ganar partidarios a la monarquía, lejos de eso, creo y digo como debemos decir todos los españoles, que el régimen republicano es conveniente para el bienestar de España. ¡bien venido sea!

Más, conservemos un buen recuerdo del Español-Rey y al ver su efigie no guardemos rencores mal fundados y saludemos al hombre que prefirió dejar el poder antes que derramar sangre de españoles, y supo alejarse del patrio suelo. con un gesto inimitable de renunciación que, si hacia sonreir sus labios con sonrisa palaciega, hacia sangrar su corazón de español que abandonado a su patria; de Rey que desciende del trono; de hijo que entrega el legado más precioso que una madre le donó con insuperables sacrificios y en el que estaban aunados los más altos ideales y los anhelos más fervientes de aquella mujer: ejemplo de reinas, de madres y de españolas...

Y ahora, un recuerdo a la vieja bandera que ondeó gloriosa en la formación de la Nación española. La que se desplegó augusta para arrojar a los sarracenos de la Península, después de siete siglos de invasión; la que acarició por vez primera la brisa de esta hermosa Isla, y a la que se volvieron nuestros ojos empañados por la emoción, viendo en ella un pedazo del hogar lejano que nos consolaba en la distancia, dándonos la sensación de que no estábamos solos en el extranjero, sino que ella, la enseña bendita, compartía nuestro voluntario destierro.

Y ahora:

¡Bienvenida seas, bandera republicana, si eres para gloria de nuestra patria!

Y, bendita seas tú, vieja bandera de todas las glorias y todos los ideales, que vivirás eterna en nuestro sér, con el amor que los hijos amantes guardan en su corazón, el recuerdo de la madre muerta.

He dicho.»

La señorita Adelaida González fué muy aplaudida y felicitada, al terminar.

Especial.

UNA FIESTA EN LAS MARTINAS

El natalicio de Froebel fué celebrado en el Kindergarten

Con motivo del natalicio de Froebel, organizador del Kindergarten, esa especialidad de nuestra enseñanza llevó a cabo el día 21 del mes actual, una fiestecita la señora Consuelo Cano, en su aula Jardín de la Infancia, anexo a la Escuela Pública No. 2, de este pueblo, que resultó sumamente animada y divertida.

Un programa variado y exquisito se desarrolló en todas sus partes y los monísimos niñitos de nuestro Kindergarten hicieron bajo la acertada dirección de su ilustre y simpática maestra, derroche de gracia, soltura y alegría.

Los coros «Amos de Casa», «La Guajira», «La Pesca», «Los Abanicos» y «El Sol» fueron de un efecto admirable.

El «Himno a Froebel», fué cantado con suprema gracia por un grupito encantador.

Doris Plasencia, niñita de cuatro años recitó una poesía a Froebel que resultó una monada.

El Director de la Escuela, señor Simón Prieto, pronunció un sencillo y elocuente discurso, explicando el significado del acto.

A la terminación de la fiesta, la señora Cano repartió entre sus alumnos bonitos juguetes y finos dulces.

La muy graciosa señorita Carmen Luisa Brito, auxiliar del Kindergarten ayudó eficazmente a la señora Cano en el hermoso éxito alcanzado con su bella fiestecita.

Lo más exquisito y lo mejor de esta distinguida sociedad concurrió al acto prestigiando al mismo con su presencia.

La señora Cano y la señorita Brito han sido calurosamente felicitadas por la brillante fiestecita con que conmemoraron el natalicio de Froebel.

El Corresponsal.

Medias de Seda "CUBA" Garantizadas

LA ISLA DE CUBA
LA CASA MAS POPULAR MONTE 55-57 LA QUE MAS BARATO VENDE

Servicio de Lunch en el Primer Piso

Pronto....!

LA VENTA del PESO
en LA ISLA DE CUBA
del 2 al 9 de Mayo próximo

Siga en este mismo lugar los anuncios que iremos publicando, en los que daremos un ligero avance de los artículos que vamos a ofrecer en esta venta. Nunca se ha ofrecido en Cuba nada semejante. Tenga la bondad de seguir los anuncios: ellos se explican por sí solos.

—Cuatro bloomers de jersey de magnífica calidad, en los colores rosa, azul, salmón, nilo, maíz, lila, coral y negro, tallas del 36 al 44. Valen 0.40 cts. cada uno. Los cuatro $1.00

—Una pijama de jersey superior ricamente adornada con finos encajes y adornos futuristas. Extenso surtido de colores y tallas. ¡Atención! Valen $2.50, para esta venta $1.00

—Dos vestidos de fina batista estampada, en gran diversidad de dibujos, corte moderno, tallas del 36 al 42. Valen normalmente el doble, para esta venta, los dos $1.00

—Tres bloomers de jersey superior, para niñas, colores rosa, azul, salmón, maíz, nilo y coral en tallas de 4 a 16 años. Valen usualmente 0.50 cts. cada uno, los tres $1.00

—Sombreros de tagal, florina, crin y otras clases de pajas, en un surtido inmenso, fabricados para esta venta en los estilos que se usarán este verano. Valen el doble y más en algunos casos, a $1.00

—Fajas de cutí brocado rosa, largo de 16 pulgadas para talle alto, tallas del 26 al 36, fabricadas especialmente. Es algo excepcional. Valen cuando menos $3.00, a $1.00

Pida un folleto en nuestro establecimiento, y surtirá a toda la familia por unos cuantos pesos.

¡Escoja su Radiola!

RCA

OPORTUNIDAD UNICA! GRANDES FACILIDADES DE PAGO

Modelo 86
Superheterodina con Screen-Grid, Control de Tono, Fonógrafo y Grabador de discos
$425 con RADIOTRONS

Modelo 82
Superheterodina con Screen-Grid y Control de Tono
$275 con RADIOTRONS

Modelo 80
Superheterodina con Screen-Grid y Control de Tono
$235 con RADIOTRONS

Modelo 48
de rejilla blindada
$150 con Radiotrons

Modelo 60
Superheterodina
$100

Altoparlante 103
$ 75

Radiolas RCA.
creación de los brillantes ingenieros de la RCA VICTOR COMPANY

SELECTIVIDAD, SENSIBILIDAD, TONO
RECEPCION ASOMBROSA

—— De venta por: ——

Cía. Cubana de Electricidad
A las Ordenes del Público

Distribuidores:
Westinghouse

M.E.C.D. 2016

SOCIEDADES ESPAÑOLAS

INTERESES MORALES DE LA A. DE DEPENDIENTES

Esta importante Sección celebró Junta.

Se dió lectura a la comunicación del señor Secretario General dando cuenta de haber aprobado la Junta Directiva los acuerdos que tomó esta Sección en su última sesión. También se leyó la comunicación del señor Catá, arrendatario de la Cantina Social, respecto a los precios de dicho establecimiento, quedando la Junta enterada. Se da cuenta y queda enterada la Junta de la enfermedad que aqueja al Vocal señor R. Amador de los Ríos y hace votos por su restablecimiento. Leída y conocida la comunicación del Director del diario de esta ciudad «Mercurio» y considerando beneficioso a los intereses de los lectores, se acuerda aceptar la suscripción de este periódico. Se conoce de la petición de varios socios canarios de que se adquiera por suscripción el periódico «La Prensa» de Santa Cruz de Tenerife y se transfiere a la Comisión de Biblioteca para que informe de la conveniencia de esta solicitud. Considerando de verdadera importancia la adquisición de varias obras para la Biblioteca Social se acuerda la transferencia del crédito necesario al objeto de los sobrantes de otros capítulos del presupuesto de la Sección.

La Comisión nombrada para que estudie el Reglamento de la Sección y su alcance, rinde su informe, el cual se acompaña a la presente y que por sí mismo se explica sin necesidad de ulterior comentario y a propuesta del vocal señor Luis F. Martínez Amores se acuerda felicitar cumplidamente a la Comisión por la brillante labor realizada aceptando la Sección en todas sus partes este documento, el cual se eleva a la Junta Directiva para que sea conocido. En próxima edición nos referiremos especialmente a este notable informe que han merecido gentiles felicitaciones.

Con la aceptación anteriormente citada, queda implícitamente aceptada la nulidad del Reglamento interior de la Sección y por lo tanto se acuerda declararlo completamente nulo en sus efectos, por voto unánime. El señor Bibliotecario rinde su informe correspondiente al mes y queda enterada la Sección de los siguientes particulares.

Lectores de Libros en marzo próximo pasado 610.

Lectores de periódicos y revistas 4.600.

Libros recibidos: Enciclopedia Espasa, tomo 2o. Apéndice, por compra Problemas de Comercio, enviado por su autor el Dr. René Acevedo. Iniciadores y Primeros Mártires de la Revolución Cubana por Vidal Morales y Morales y obsequiada por el señor Porfirio Betancourt Pichardo.

SOCIEDADES QUE HAN CONVOCADO PARA JUNTA

CENTRO ASTURIANO: Celebrarán sesión, las Secciones de Presupuestos de Sanidad, en «La Covadonga», a las dos de la tarde, hoy martes: la Comisión Pro-Sanatorio y la Sección de Intereses Morales y Materiales a las ocho y media de la noche, hoy martes.

NATURALES DEL CONCEJO DE EL FRANCO: Celebrarán Junta General, hoy a las ocho y media de la noche, en el Centro Asturiano.

NATURALES DEL CONCEJO DE NAVIA: Celebrarán Junta General, mañana miércoles, día 29 del actual, a las 8 y media de la noche, en el Centro Asturiano.

HIJOS DEL A. DE LA ESTRADA: Celebrarán Juntas Generales Ordinarias, el jueves día 30 del actual, a las nueve de la noche, en el Centro Gallego.

CENTRO ASTURIANO: celebrará sesión la Sección de Propaganda, hoy martes día 28 del actual a las 8 y media de la noche.

AGRUPACION DE VALDECRRAS Y VIANA: celebrará Junta Directiva Ordinaria hoy martes día 28 del actual a las 8 y media de la noche, en el Centro Gallego.

CLUB GRADENSE: celebrará Junta General, mañana miércoles día 29 del actual a las 8 y media de la noche, en el Centro Asturiano.

LOS DE ORTIGUEIRA Y NICETO ALCALA ZAMORA

Celebraron una interesante Sesión los de su Junta Directiva, la presidió el señor Andrés Penabat con todos los de la Directiva y la Presidenta del Concejo de Damas señorita Georgina Cabo.

Después de haber aprobado el informe de la ección de Propaganda referente a la gran fiesta de La Polar del día 17, se procedió a deliberar sobre la Sección de Música, acordándose nombrar Director de la banda u orquesta de la Asociación al señor Constantino Pérez Prieto, haciendo su debut el próximo día 2 en la Velada que esta Asociación ha de celebrar en Egido 11 altos.

Que se le entregue el día 2, el Título concedido al Delegado del Gobierno Provincial señor Rogelio Caramés.

La junta se da por enterada del lujoso obsequio del señor Andres Penabad Presidente General praa la Dama que más entradas venda, aplaudiendo este obsequio la junta de Gobierno, quedand oexpuesto en la Secretaría.

Se acordó constituir la tercera sub-delegación en el aristocrático barrio del Vedado calle C. número 14.

Se dió lectura a una moción del señor Antonio Couzo, Secretario General de la Asociación, referente al cambio radical efectuado en la Madre Patria y después de ensalzar las virtudes cívicas del Gobierno Provisional, propone se eleve a la junta General Extraordinaria de asociados que se efectuará el día 30 del presente mes, el título de Asociado de Honor al Excmo señor Dn. Niceto Alcalá Zamora Presidente Provisional de la República Española demostrando con ello el agradecimiento de los españoles por el cambio político efectuado donde el señor Zamora ha tomado parte activísima.

SECCION DE PROPAGANDA DE «ESPAÑA INTEGRAL»

Ha tomado posesión de sus cargos los miembros de la Sección de Propaganda y Fiestas que preside el señor Manuel Permuy. Secretario señor José R. Lorenzo y los entusiastas miembros señores Gumersindo Vázquez, José Otero, José Bouza, Modesto Méndez, Pedro Galán y Francisco Mahia, habiendo concurrido el Comité de Damas presidido por la Vice Presidenta señorita Josefina Conde por no poder asistir la señorita Teresa Fraga, la entusiasta secretaria señorita Pilar Cruz y su distinguida hermana señorita María Luisa Cruz con un grupo numeroso de Vocales.

El señor Antonio Couzo, Presidente Social, después de darle posesión, en su calidad de Presidente y miembro de la Sección ha propuesto a la junta la celebración del Triunfo de la República Española, cuyo acto precisamente de haberse proclamado en nuestra Patria la República.

Oradores de altos prestigios con su verbo elocuente demostrarán a los asociados el gran paso dado hacia la consolidación de la libertad y democracia efectuado por la evolución en nuestra Madre Patria.

El Comité de Damas ha ofrecido cooperar a esta fiesta que será un éxito para la consecución de los altos fines que tiene por objeto esta Asociación.

Será la primera Velada que se celebre en países extranjeros en honor de la República Española.

BAILE DE LAS FLORES EN EL C. VALENCIANO

El próximo día 2 de mayo, sábado, se dispone el Centro Valenciano a festejar el advenimiento de la estación primaveral, con el típico baile de las flores. Por el motivo antes mencionado, los valencianos, haciéndole honor a su tierra, derrocharán flores sin tasa, en esa noche.

El Comité de Damas, y la Comisión de Fiestas, trabajan incansablemente por lograr el mejor éxito, habiendo contratado los servicios de dos buenos conjuntos musicales uno típico para los sones, y un jazz band para los danzones, fox, pasodobles, etcétera.

UN GRAN HOMENAJE A LA MUSICA EN GUANABACOA

El 3 de mayo se celebrará en los hermosos jardines de La Cotorra en Guanabacoa un grandioso homenaje dedicado a la música criolla, rivalizando en sus interpretaciones las afamadas orquestas que dirigen los profesores Antonio M. Romeu y Belisario López. Estará a cargo del primero amenizar la fiesta con danzones antiguos, y el segundo pondrá toda su alma en la amenización de los danzones modernos. Además la sin rival Sonora Matancera deleitará la fiesta con los más modernos sones.

Existe gran animación entre el elemento bailador por concurrir a este homenaje, habiéndose escogido las mejores orquestas. Tenemos noticias que se preparará animados concursos para las mejores parejas.

Tenemos la impresión que esta fiesta resultará grandiosa por el conjunto musical y por la animación que se nota en rendir un merecido homenaje a la música cubana.

GRAN FESTIVAL DE LOS HIJOS DE ORTIGUEIRA

El próximo día 17, Domingo, se reunirán en los hermosos jardines de la compañía cervecera La Polar, todos los hijos de Ortigueira residentes en esta ciudad, y algunos más que residen en la ciudad de Cárdenas y Matanzas.

Existe un embullo desbordante entre las 125 damas que todas aspiran a los premios que tiene ofrecidos la Asociación a las tres primeras damas que más entradas vendan.

Primer premio, un lujoso estuche con incrustaciones de oro para señora. Segundo premio un precioso cuadro donado por el señor Penabad. Tercer premio: «Una Sorpresa« del señor Ramón Serantes. Vice-Presidente de la Sección de Propaganda.

Para los hombres, tambien hay sus premios, primero: un reloj con doble chapa; un regalo artístico y un lujoso estuche de tabacos.

Las orquestas son las mejores, Romeu, el mago de las teclas, la Banda de la Asociación, dirigida por su Director señor Pérez; el quinteto Barcales, el sexteto Bohemia, en fin sesenta piezas bailables, con sesenta litros de laguer Polar por sesenta centavos, precios económicos y con ello se hace una obra buena.

REINA CASTELLANA EN EL BAILE DE LAS FLORES

S. M. Dolores 1, de Castilla, la muy gentil Reina de Castilla, ha prometido asistir al gran Baile de las Flores que se celebrará el próximo día 2 de Mayo, en los salones del Centro Castellano.

Y por lo tanto, los embajadores de la alegría que con tanto celo dirigen los entusiastas señores Angel Villafranca y Agustín Martínez, se prestan a que S. M. pase una noche de felicidad como ella es merecedora y a los muchos atractivos y adornos piensan aumentar otros en donde se destacará un trono por donde desfilarán todos los súbuitos de S. M.

Este baile que es en honor de los asociados de este simpático Centro, revestirá caracteres de majestuosidad debido al enorme entusiasmo que ya se hace notar en la Colonia Castellana y tanto ellas como ellos sueñan pensando en la gran noche de gloria que les espera.

La comisión de música nos anuncia que en este baila el Jazz Band Hermanos Martínez, que ha sido con tratado tocará toda clase de piezas musicales, no faltando el clásico Chotis en su programa.

UNA MUERTE SENTIDA EN MONDOÑEDO, LUGO

De Mondoñedo, España, se acaba de recibir la triste noticia, desgraciadamente confirmada, de la muerte de la señorita Hortensia Rivas, sobrina del papá político de nuestro amigo el señor Félix Suárez, joven que ha ocupado distintos puestos en la Junta Directiva del Centro Asturiano.

FIESTA DE MAYO EN EL CANARIAS SPORT CLUB

La simpática y cultural institución «Canarias Sport Club» prepara activamente la gran Feria de Mayo para llevarla a cabo en los terrenos del Habana Park. Será inaugurada solemnemente el próximo 20 de Mayo aniversario de la instauración de la República y segundo aniversario de la fundación del Club.

Dispuestas ya las distintas comisiones. La de damas, la organiza con empeño la bella y gentil señorita Josefina Frayle Goldarás, presidenta de la Comisión y hermana del electo Representante a la Cámara doctor Carlos Frayle Goldarás, ex-concejal y ex-director de «El Día». La de caballeros ha quedado integrada por los siguientes directivos y estimados compañeros en la prensa: presidente señor Tomás González Rodríguez, Secretario, señores Carlos Chartrand, Carlos Izquierdo Cayol y Valeriano Ramos.

Pronto daremos más detalles de esta fiesta.

LOS DE BECERREA Y EL HOMENAJE A CDO. LOPEZ

Con motivo del homenaje que los socios de esta sociedad, celebraron en honor de su Presidente el señor Cándido López, el señor Francisco G. Gómez, le envió el siguiente telegrama en dulce fabla gallega, que traducimos así:

«Siéndome imposible asistir, únome espiritualmente homenaje honor terra nosa». FUCO.

PREPARAN UN GRAN BAILE EN EL CENTRO GALLEGO

Con el mayor entusiasmo ha comenzado a labor la Comisión de Fiestas de la Sección de Fomento y del Club Deportivo Centro Gallego, para la organización del estupendo festival que a modo de verbena realizará en todos los salones del Palacio de Suevia el día diez del próximo mes de Mayo.

Sabemos que la mencionada Comisión ávida de ofrecer verdaderos atractivos a nuestro elemento bailador que favorece las fiestas bailables del Centro Gallego, tienen en cartera verdaderos incentivos y sorpresas, que harán de ese magno evento social, la fiesta cumbre del presente año.

Más de seis orquestas, entre sones y jazz bands, serán las encargadas de amenizar un programa jamás presentado en fiesta análoga, con lo cual el éxito de la misma está por demás asegurada.

Felicitamos a los miembros de la Sección de Fomento y Club Deportivo que con tanto acierto preside el amigo García Tenreiro.

SE PREPARA UNA BELLA JIRA DE LOS GRADENSES

Ya se habla entre los «moscones» de una gran fiesta, una de esas fiestas que hicieron famoso al «abuelo» en los tiempos inolvidables del «Mamoncillo», en La Tropical. Se nos ha informado que en la última junta de la directiva de este simpático club, se ha tratado algo sobre este asunto y se convino en que para el mes de junio se debía dar una jira. Nada se acordó sobre el particular, pero ahora se anuncia una junta general para el miércoles veintinueve, en los salones del Centro Asturiano, a las ocho y media de la noche, en la cual, de seguro, se fijaran los más importantes detalles de la fiesta.

Los gradenses, tratándose de fiestas, ahí están ellos, porque la gente de Grado, la villa cantarina y risueña que baña el Cubia, en donde la alegría corre a torrentes como el agua del río San Martín en día de «enllena», no sabe de momentos tristes ni de horas de pesar. Cuando oyen las notas cadenciosas de la gaita, que van hendiendo el espacio con las alegres canciones de la «quintana», se ponen el traje de gala y dejándolo se marchan en busca de la «fulixa».

Es de esperar que el miércoles, en la junta que se tratará de esa fiesta, estén todos los astures de Grado.

MAGNO FESTIVAL DE LA BENEFICENCIA GALLEGA

Ya está terminado todo cuanto afecta a este festival, que organiza la Beneficencia Gallega, para alivio de sus pobres.

Numerosas familias han solicitado departamentos en los Jardines de La Tropical, y son muchas las entradas ya vendidas.

El hermoso Mantón que habrá de concederse entre las damas que asistan, es una joya de valor.

El sábado, lujosas carrozas, recorrerán la población anunciando la fiesta y repartiendo lujosos programas y elegantes tarjetas perfumadas.

Hay que asistir a esta fiesta para disfrutar de un día eminentemente gallego.

HABRA VARIAS FIESTAS EN EL FOMENT CATALA

Esta sociedad, siempre atenta con sus señores asociados, prepara para el próximo mes de Mayo, varias fiestas, además de las reuniones que se viene celebrando sin interrupción y con éxito.

Preparan una velada teatral que tendrá lugar el día 10 del mismo mes en la que se desempeñará la «Gatita Blanca» y varios números de concierto, todos de lo más selecto.

También celebrará el día 9 del mismo mes baile de gran atractivo y una elegante matinée el día 20 de Mayo, en conmemoración de la República

EL CLUB LUARQUES EN JUNTA GENERAL

Celebró Junta General. Asistieron todos los miembros de la Directiva y gran número de asociados. Presidió el señor José Suárez y Suárez.

Se aprobó el acta y el balance trimestral y un gran número de socorros concedidos a luarqueses.

A propuesta de la Junta Directiva, también se probó por unanimidad un título de honor que otorga este Club a la Benemérita Institución Sociedad Asturiana de Beneficencia. Por último se trataron particulares relacionados con la próxima fiesta que celebrará este Club el día 14 de Junio en los manantiales de San Francisco. Y siendo las once y media de la noche, se suspendió la Junta para continuarla el jueves 30.

INFORMACION CATOLICA

EMBARCA PARA ESPAÑA MONSEÑOR J. J. LOBATO

El próximo sábado 2 de Mayo, embarca para España con 6 meses de licencia, para que pueda reponer su quebrantada salud, Monseñor Juan José Lobato, Párroco de la Parroquia de San Nicolás de Bari.

Con tal plausible motivo, la Cofradía de los Jueves eucarísticos, invita a los feligreses a despedir a su Párroco, el jueves 30 a las siete y media de la mañana, ofreciendo por él la Sagrada Comunión.

Durante la ausencia de Monseñor Lobato regenteará la Parroquia, el M. I. Canónigo, Monseñor Antonio Abín.

El DIARIO DE LA MARINA, desea a Monseñor Lobato un feliz viaje, y que los aires de su amada Andalucía, le devuelvan el vigor de los años juveniles.

EL SEXTO MIERCOLES EN EL SANTOCRISTO

En la Parroquia del Santo Cristo, la solemne festividad del Sexto Miércoles del Novenario especial en honor a Santa Rita.

En la Caridad, el Jubileo Circular.

La Misa del Sacramento a las 8 a. m. Y la reserva a las 5 p. m.

En los demás templos, las Misas rezadas y cantadas de costumbre.

HERMOSA FIESTA ANUAL DE LA C. DE LA ANUNCIATA

He aquí el programa de la fiesta anual de La Anunciata:

Sábado 2

A las ocho y media de la noche, se cantará la Salve solemne con exposición del Santísimo, Rosario, Sermón por el P. Felipe Rey, S. J., bendición, reserva y Salve.

Día 3

A las 7 y media a. m.: Misa de Comunión general, que celebrará el Excelentísimo y Rvdmo. Monseñor Pedro González Estrada, Arzobispo de Attalia.

A las 8 y tres cuartos de la mañana, Misa solemne, con sermón, por el Excmo. y Rvdmo. Monseñor Manuel Ruiz, Arzobispo de la Habana.

NOTAS: 1a., No deje de contribuir a la Obra de las Misiones Parroquiales aportando su óbolo este domingo, que es el Día de las Misiones Parroquiales en las Diócesis de Cuba.

El domingo anterior recibió un sobre, sírvase devolverlo con la limosna que buenamente pueda.

2a., Se comunica a los congregantes que pueden concurrir a la gran Salve en compañía de sus familiares.

Así mismo pueden concurrir del común de los fieles, lo mismo hombres que mujeres.

MUJERES Y FLORES EN LA A. DE DEPENDIENTES

La Sección de Recreo y Adorno de la Asociación de Dependientes del Comercio está dando los últimos toques a la organización de la esplendorosa Verbena Mujeres y Flores en la noche del 2 de Mayo.

Será un tributo a la juventud, a la belleza, a las flores, a la alegría.

Música y más música, soberbia iluminación, elegantes kioscos, atenciones y exquisiteces infinitas. El Conserje Social es constantemente llamado al teléfono en solicitud de informes sobre la gran verbena de la noche del 2 de mayo. Asistiremos.

ACTOS CATOLICOS QUE SE ANUNCIAN PARA HOY

El Segundo Turno de la Sección Adoradora Nocturna de la Habana, celebra hoy Vigilia a las diez de la noche.

Deben concurrir los adoradores activos, y los honorarios remitir la hoja de intenciones.

En la Caridad, cultos al Santísimo Sacramento por el Jubileo Circular, a los cuales invita la M. I. Archicofradía en la misma establecida, que los costea.

En los Pasionistas solemne función a San Pablo de la Cruz, fundador de los Pasionistas.

Por la mañana, a las 9 a. m.

Por la tarde, a las 5 p. m.

La festividad del Séptimo Martes de San Antonio de Padua, en San Francisco, Reina, Nuestra Señora de la Caridad, Nuestra Señora de Monserrate, Santo Angel, Pasionistas e Iglesia de Jesús del Monte.

NOTA: No se olvide de devolver el domingo el sobre que recibió el anterior.

Si alguna causa le impdiera concurrir al templo, puede remitirlo, a su Párroco o al P. H. Chaurrondo a la Iglesia de la Merced.

El P. Hilario Chaurrondo, es el Delegado del Prelado para las Misiones Parroquiales en la Archidiocesis de la Habana, Monseñor Eustasio Fernández, es el Tesorero y el Padre Vicente Sainz, C. M., es el Secretario.

No deje de contribuir a esta obra.

Un Católico.

EL DIA 1 DE MAYO ES PRIMER VIERNES DE MES

Nos es grato recordar a los fieles, que el próximo viernes, es el primero del mes de Mayo, es día de adoración y reparación.

Téngase presente, pues el viernes no hay periódico debido a la Fiesta del Trabajo.

S. PABLO, FUNDADOR DE LOS PADRES PASIONISTAS

Hoy celebra Nuestra Santa Madre la Iglesia y de un modo especialísimo los Pasionistas, la festividad de su fundador San Pablo de la Cruz.

Toda su vida fué moldeada sobre la Pasión de Nuestro Señor. Deseoso de morir por la fe, se alistó en una cruzada contra los turcos, pero una voz desde el Sagrario le dijo que había de servir en otra milicia. Por mandato de su obispo, siendo aún seglar, predicó en los pueblos la Pasión de Nuestro Señor. Antes de fundar la Orden de los Pasionistas, tuvo que sufrir muchas contrariedades. Todos sus compañeros, excepto su hermano, lo abandonaron. El Sumo Pontífice no quiso concederle audiencia, pero al cabo de 17 años de oposición, logró San Pablo fundar la primera casa de los Pasionistas. Era tanto el ardor que sentía por Nuestro Señor, que a veces se le quemaban las ropas cerca del corazón.

Cuando veía las flores y las hierbas, decía: Callad, callad, no me echéis en cara mi ingratitud.

Murió mientras le leían la Pasión.

Con tan plausible motivo, los Pasionistas, celebrarán hoy solemnes cultos en su Capilla de San Mariano y San Buenaventura (Víbora), con arreglo al siguiente programa:

Por la mañana: a las siete, Misa de Comunión General.

A las nueve, Misa Solemne con la asistencia del Ilmo. y Rdmo. Sr. Arzobispo de Atalia, Monseñor Pedro G Estrada, y ocupará la sagrada cátedra el Sr. Pbro. Dr. Alfredo Llaguno.

Por la tarde, a las 5 y media: Rezo del Rosario con misterios cantados, Bendición Papal (concesión del 21 de Mayo de 1905), terminando con la adoración de la reliquia del Santo.

JUBILEO DE LA PORCIUNCULA

S. S. Pío X (19 de Octubre de 1906) concedió la indulgencia, al modo de la Porciúncula, a todos los fieles que desde las 12 del día 27, víspera de fiesta de San Pablo de la Cruz, hasta el anochecer de la fiesta 28, visitaren cualquiera iglesia o capilla de los Pasionistas, cumpliendo con los demás requisitos de confesión, comunión y preces por las intenciones de su Santidad.

TRES PADRES FRANCISCANOS QUE SALDRAN PARA ESPAÑA

El 10 de Mayo próximo embarcarán para España, con el plausible motivo de asistir al Capítulo general de la Provincia de Cantabria y Cuba de la Orden Seráfica, los Muy Reverendos Padres Fray Benito Orbegozo, Comisario de la Orden Franciscana en la Isla de Cuba; Fray Cástor Apráis, Guardián del Convento de Padres Franciscanos de la Habana y Fray Guillermo Basterrechea, Guardián de los Padres Franciscanos de Guanabacoa.

El DIARIO DE LA MARINA, desea a los Prelados en Cuba, de la Orden Seráfica, un feliz viaje, así como que les sea próspera la elección del Capítulo, para que vuelvan a ocupar los cargos, que ahora desempeñan, tan a satisfacción de la familia seráfica de Cuba.

DIA 28 DE ABRIL

Este mes está consagrado a la Jubileo Circular.— Su Divina Resurrección del Señor.

Majestad está de manifiesto en la iglesia de Nuestra Señora de la Caridad.

Santos Prudencio y Pánfilo, confesores; Vidal, Acacio y Menandro, mártires; Santa Valeria, mártir.

San Vidal, mártir. Este santo, tan célebre en todo el orbe cristiano y singularmente en Milán, fué de ilustre y antigua familia. Algunos le hacen padre de los santos mártires Gervasio y Protasio lo cierto es que él y toda su familia eran cristianos. Mas por no habérsele ofrecido ocasión oportuna de declararse y de hacer pública profesión de su fe, se contentaba con asistir, consolar y socorrer a los fieles, sirviendo a éstos de ejemplo y de modelo su ajustada vida; y aun a los mismos gentiles causaba admiración su honradez y su bondad.

Nuestro Santo, por haber enterrado con el debido honor el cuerpo de San Ursinio, fué preso por orden del cónsul Paulino, y después de haberlo atormentado lo arrojaron en una profunda fosa, donde, cubierto de piedras y de tierra, fué a recibir en el cielo el premio debido a su fidelidad el día 27 de Abril del año 171.

Hay en Rávena una de las iglesias más magníficas del mundo cristiano, dedicada a nuestro Santo y fundada en el mismo sitio en que es tradición fué su glorioso martirio.

PROGRAMA DE CULTOS PARA EL MES DE MAYO

Mayo, es el mes de las flores.

Todo él está consagrado a la Madre del Amor Heroso y Reina de Todos los Santos.

En todos los templos, el Ejercicio del mes de María.

Se celebran en este mes, los grandes Misterios de la Ascención del Señor a los cielos, la venida del Espíritu Santo y el Misterio de los Misterios, la Santísima Trinidad.

Celebra la Archicofradía de los Desamparados, la gran función a su Patrona, para unirse a la ciudad de Valencia, que la conmemora el segundo domingo de Mayo.

La Congregación Mariana de La Anunciata, celebra su fiesta anual.

Los Hermanos de San Juan Bautista de la Salle, a su fundador.

Los Franciscanos, la fiesta anual a San Pascual Bailón, Patrono de las Obras eucarísticas.

El 20 de Mayo, solemnes fiestas a la Patrona de Cuba, cuya festividad externa, se celebra en este día.

Días festivos en este mes, son: los domingos y la Asunción del Señor a los cielos, en los cuales hay obligación de oir Misa y abstenerse de trabajar.

Hay un día festivo civil que es el 20 de Mayo, 29o., Aniversario de la proclamación de la República.

El 3 de este mes, celebra el 13o., Aniversario de su Consagración, el Excmo y Revdmo Señor Obispo de Matanzas, Monseñor Severiano Sainz y Bencomo.

La fiesta anual de Santa Rita de Casia.

Tales son los principales actos católicos del mes de Mayo.

Un Católico.

FIESTA A SANTA MONICA EN EL TEMPLO DE CRISTO

En la Iglesia del Santo Cristo, celebrará la Asociación de Madres Católicas, la función anual a Santa Mónica, su Patrona, con arreglo al siguiente programa:

DIA 4 DE MAYO

A las 7 y media a. m., Misa de Comunión general.

A las 8 y media, bendición de la nueva nave de este templo por el Revdmo Señor Delegado Apostólico, quien una vez terminada la bendición, celebrará Misa Pontifical en la cual predicará el Arzobispo de la Habana, Monseñor Manuel Ruiz, y Rodríguez.

Las Madres Católicas, invitan a estos solemnísimos actos, a las Damas Isabelinas, a los Caballeros de Colón, a los Caballeros Católicos, a las Venerables Ordenes Terceras, a la Sección Adoradora Nocturna y a los devotos de Santa Rita de Casia.

Nota: Suplicamos al piadoso lector, se acuerde el Domingo, día 3, de contribuir con su limosnita a la Colecta en favor de las Misiones Parroquiales,

Un Católico.

COLECTA NACIONAL POR LAS MISIONES PARROQUIALES

Preguntas Inocentes

—¿Sabe usted qué día es el **3 de** Mayo?

—El Día de las Misiones Parroquiales.

—¿Para qué se celebra ese Día?

—Para recolectar fondos con los cuales puedan sostenerse los misioneros que sean necesarios en Cuba, de suerte que cada tres años a lo más reciban todos los poblados el beneficio de la Misión.

—¿Se gasta mucho en esas Misiones?

—Seguramente: viajes, manutención, propaganda, de suerte que puede calcularse que uniendo todos esos capítulos en cada semana de dos misioneros ascienden a $100.00 los gastos de la Misión.

—¿Cómo se contribuye a esta Obra de las Misiones?

—Poniendo su óbolo, no de lo que le sobre, si no haciendo un pequeño sacrificio, que le duela en el sobre que usted recibirá en la misa y devolviéndolo al domingo siguiente en su Parroquia, o entregándolo a su Cura Párroco.

—¿Estuvieron ya los Misioneros en este pueblo?

—Pues recuerde que ellos predicaron, catequizaron a los niños y dieron a éstos una cantidad grande de objetos religiosos sin pedir nada al pueblo, ni siquiera su alimentación.

—¿Quién hace este llamamiento en el Día de las Misiones?

—Los Excmos. Sres. Arzobispos y Obispos de Cuba.

—¿Cómo tratará usted a su Obispo?

—No como a un mendigo a quien se le da un níquel para echárselo de encima, sino como a su Padre en la Fe, y como al Jefe de la Diócesis, cuyos gastos tenemos todos la obligación de ayudar a cubrir.

El Día de las Misiones es el 3 de Mayo.

No lo olvide.

Vaya preparando su óbolo a medida de su fortuna.

Y entréguelo a su Cura, el cual lo entregará a su Obispo.

Salga por el honor de su Parroquia, la cual no merece aparecer con una cantidad insignificante en la **Colecta Nacional.**

CONGREGACION DE SAN ANTONIO EN MONSERRATE

La Congregación de San Antonio de Padua de la Parroquia de Monserrate, celebró la festividad del Sexto Martes de San Anotnio de Padua, con solemne Misa, a las 9 de la mañana, en la cual ofició de Preste, el R. P. Manuel García.

La parte musical la interpretó el Coro parroquial y el de la Congregación Antoniana, bajo la dirección del maestro Ponsoda, organista de esta iglesia.

Después de la Misa, el Párroco, Monseñor Alberto Méndez, dirigió el piadoso ejercicio de los Trece Martes y dirigió su autorizada palabra a los fieles.

Terminada la función antoniana se distribuyeron abundantes limosnas a los pobres por cuenta del Ropero de la Congregación, el cual sostiene a gran número de familias pobres.

Presidieron el reparto, Monseñor Méndez, Director y la celosa Presidenta señora Narcisa Sariol, viuda de Albo.

Al numeroso concurso de fieles, que a estos cultos asistió, se le obsequió con devotos recordatorios.

Parroquia del Carmen

Día 29 fiesta a Santa Marta. A las nueve misa solemne y plática por el Padre José Vicente; al final se hará la procesión con la imagen de la Santa.

IC 16651 2ds. 28 Abril

Capilla de María Reparadora

Solemne Triduo en honor de la Virgen Inmaculada, los días 30 de abril 1o. y 2 de Mayo.

A las 7 Misa con exposición del Santísimo y a las 8 y media Misa armonizada.

A las 5, Oraciones del Triduo, sermón por el R. P. Maurilio Pinacho, Superior de la Residencia de la Compañía de Jesús: Bendición y reserva. En las Misas del día 2 Comunión general de las Congregaciones establecidas en esta Capilla. En la Bendición oficiará el Exmo. y Rdmo. Señor Arzobispo Archidiocesano.

R. 16508 27-29 Abril

Centro Gallego

SECRETARIA

SUBASTA PUBLICA

Debidamente autorizada por la Comisión Ejecutiva, se saca a pública subasta el suministro de los impresos y efectos de escritorio que se hayan de utilizar durante un año en las oficinas de éste Centro, conforme al pliego de condiciones dictado al efecto y que se encuentra a disposición de los que deseen examinarlo en ésta Secretaría y en las horas comprendidas entre 8 y 11 de la mañana y 1 y 5 de la tarde de todos los días hábiles.

Se advierte asimismo que el acto de la licitación se verificará a las 9 de la noche del día 6 de mayo próximo en el local que ocupa la Presidencia de la Sociedad y por ante la Subcomisión designada al efecto, constituída en Tribunal de Subasta.

Habana, Abril 27 de 1931.

Vto. Bno.

Fermín Méndez Neira,
Presidente del Tribunal de Subasta.

Federico Estévez.
Secretario.

ASOCIACION DE DEPENDIENTES DEL COMERCIO DE LA HABANA

SECRETARIA

JUNTA GENERAL ORDINARIA DEL PRIMER TRIMESTRE DE 1931.

En cumplimiento de lo que disponen los Artículos 33, 34 y 35 de los Estatutos Generales, estaba dispuesta la celebración de la Junta General Ordinaria del Primer Trimestre de 1931, para la noche del 29 del mes de Abril en curso, **pero no habiendo sido autorizada su celebración por la Secretaría de Gobernación**, se avisa a los señores asociados, a los efectos debidos, la no celebración de dicha Junta General Ordinaria en el presente mes de Abril.

No obstante, los señores asociados pueden examinar en esta Secretaría el Informe Trimestral, puesto a su disposición reglamentariamente.

La Habana 27 de Abril de 1931.

CARLOS MARTI, Secretario General.

FOLLETIN 18

CONFESIONES DE UN NOVELISTA

Otra inédita del famoso escritor argentino Hugo Watst.

Por el contrario, recuerdo que al principio tuve el propósito de hacer algo al estilo de «Los Dos Grumetes» cuentecito infantil del cual he hablado antes de ahora. Después el asunto se me fué estirando solo, y de repente se me acabó el papel...

Ustedes, mis jóvenes amigos (no sé por qué uno supone que sus lectores son siempre jóvenes), ustedes no se imaginan lo que significa terminársele el papel a un novelista que veranea en Los Molinos. Es poco más o menos como si a Hernán Cortés en Méjico, o a Pizarro en el Perú, se les hubiera acabado la pólvora.

En las ya mencionadas «Espigas de Ruth» he descrito aquella inolvidable aldea cordobesa, de hace veinticinco años, sin otros medios de comunicación que la hebdomadaria mensajería de don Julián Torres, a quien hacíamos nuestros encargos de viva voz, porque era más seguro que escribírselos en un papel, que el buen señor a lo mejor se olvidaba de leer, o utilizaba para prender fuego en la posta, cuando se detenía a cambiar los caballos...

Es el caso que don Julián fué y volvió cinco o seis veces sin acordarse de mi encargo, y en todo ese tiempo el triste Alegre no pudo pasar de la página 28.

Llegó por fin el papel ,500 hojas de hilo, inmaculadas y sonoras, que recibí con una emoción extraordinaria y guardé en el cajón de mi mesilla, resuelto a no perder ninguna. Eso, más que nada, decidió que el pobre negrito Alegre no moriría antes de la página 500.

Todavía ignoraba yo lo que iba a sucederle en tan larga historia, pero tenía la fe de Abraham: «Dios proveerá», me decía, y emprendí la jornada.

¿Alguno de ustedes, mis amigos, ha veraneado en una casita de adobes, de paredes blanqueadas un mes antes, pavimentada de ásperos ladrillos y techada de cañas y paja nueva?

Si no lo han hecho no pueden imaginarse mi delicia. Tenía yo diez y nueve años y una pieza para mí solo. Era una pieza larga y estrecha, con una espesa puerta de algarrobo, pintada de verde, y una ventanita de dos hojas, sin vidrios, que daba hacia un patio y miraba al naciente.

En el patio había un pozo cavado en la peña misma, y una fragante madreselva cubría parte del brocal, y retorciéndose por sus pilares, llegaba a enredarse en la alegre roldana.

Salomón, según las palabras del Evangelio, a pesar de su gloria y su riqueza no pudo vestirse tan ricamente como los lirios de los campos. Así mi pieza, con humildísimo techo de paja, que tenía un perfume campestre de cañas frescas, habría causado la envidia de un rey, si los reyes supieran lo que es eso.

Me despertaban al alba los mugidos del ternero en la huerta, cuando no el canto del gallo o los trotecitos de las palomas, que se espulgaban y se arrullaban sobre mi frágil techo.

Por la ventana, abierta siempre, entraba la gracia de Dios en forma de luz suavísima, y la enredadera del pozo exhalaba un perfume agridulce, que estoy sintiendo ahora, bajo la sugestion de los recuerdos.

Ya en nuestra cocina andaba don Roque, un peón viejo, de barba amarilla, reanimando los tizones para cebarse mate.

Me levantaba, me vestía en un santiamén, tomaba la escopeta y huía al campo. Al abrir el portón de la huerta mi mano topaba con el húmedo hocico de la vaca, que a esa hora estaba forcejeando por entrar en busca de su hijo balador.

Me echaba por aquellos caminos solitarios, veía crecer el día, salir el sol, y reanimarse la vida en las huertas, y llegaba hasta el arroyo de Los Molinos, perdido como un galón de oro a la sombra de sauces eternos.

Allí había magníficas palomas torcaces, y a veces en algún plácido remanso nadaban dos patitos. Cruzaba el arroyo, saltando sobre piedras azules. En la otra banda, una vez repechado el talud, se extendía un inmenso pajonal, que a la distancia y bajo el sol blanqueaba como un campo de nieve.

Allí era el reino de las perdices. Pero más atento a seguir con la imaginación la urdimbre de mi novela, apenas acertaba ningún tiro cuando me decidía a tirar, y de tres piezas que volteaba perdía dos entre el pajonal, en que me sumergía hasta la cintura.

¡Bah! Lo importante no era volver a casa con una o dos perdices o un casal de palomas o un patito, sino con un capítulo de «Alegre» pensando hasta el fin, para ponerme a escribirlo en cuanto llegara.

Volvía, pues, sudoroso y hambriento, bebía a prisa el chocolate que me tenía ya preparado la buena viejita, y corría a mi cuarto, cuya ventana y puerta cerraba para trabajar en una fresca penumbra.

Luego arrimaba la mesita a un filete de sol, que seguía colándose por una rendija, extraía emocionado el paquete de cuartillas, releía media página para tomar la embocadura y me despegaba de la tierra en alas de la imaginación...

¡Qué tesoro de ignorancia, de inconciencia y de ingenuidad escondía debajo de la artificiosa raya de mi peinado! ¡Con qué embriagadora facilidad se llenaban de garabatos las cuartillas!

Era todavía temprano, pero ya la casa estaba en plena actividad. Por al chimenea de la cocina se escapaba un alegre torbellino de humo; la cocinera ordeñaba la vaca, que el viejo Roque le había maneado, y mi abuela en la puerta de calle trataba con un

ALREDEDOR DEL PROBLEMA DE LA LECHE

Habana, abril 26 de 1931.

Señor Director del DIARIO DE LA MARINA.—Ciudad.

Muy distinguido señor mío:

He leído en las ediciones correspondientes a los días de ayer y hoy, del DIARIO DE LA MARINA, que con tanto acierto usted dirige, dos artículos titulados, el de ayer: «Los jefes locales de Sanidad se consideran preteridos por los supervisores de abasto de leche», y el de hoy: «Considera el Comité de las plantas pasteurizadoras que es erróneo el informe de los químicos de Sanidad»; y lamento que estas cuestiones de índole técnica se den a la publicidad hasta tanto no sean bien dilucidadas, por las torcidas interpretaciones que el público pueda darles.

Los señores químicos de Sanidad informan que la leche que ellos han analizado, al llegar del campo, tiene m´ de 4% de grasa, y los químicos de las plantas de pasteurizar afirman que no llega a ese porcentaje.

Pues bien, yo creo que ambos tienen razón, todo no es más que cuestión de técnica e interpretación de los resultados analíticos, y voy a explicar:

La grasa en la leche se encuentra en forma de emulsoide en un estado de división extraordinaria, formando glóbulos invisibles a simple vista y que, con el auxilio del microscopio se ha podido comprobar su tamaño, comprendido entre 10 y 16 micras (la micra es la milésima parte de un milímetro).

La grasa de la leche es uno de sus componentes que presenta mayores oscilaciones: entre 2.5 a 4.5 por 100, con un promedio de 3.5%. Su peso específico es menor que el del agua, como todas las grasas.

Por el hecho de ser la grasa de la leche menos pesada que el líquido en que está en suspensión, los glóbulos reunidos tienden a elevarse, por efecto de la gravedad, ocupando la parte superior de la leche cuando esta está en reposo.

La grasa funde a una temperatura de 30 a 35 grados centígrados, e inmediatamente después del ordeño se encuentra en este estado de fusión, de líquido oleaginoso, y por encontrarse en un estado de división muy fina, pasa fácilmente al de sobrefusión, o sea, que soporta temperaturas más bajas que la de la fusión para solidificarse; la solidificación de la grasa, aplicando frío por debajo de su punto de fusión, no se verifica de un modo brusco y súbito sino que, antes de su completa solidificación, pasa por una serie de grados de consistencia. Experimentos derivados de la industria lechera, permiten deducir que a cada grado de temperatura y según el tiempo a que esté sometido a ella, corresponde un determinado grado de solidez de la grasa en su estado final, el que es más o menos rápido, según el grado de enfriamiento.

Cuando la leche se somete a movimientos más o menos enérgicos, se logra un efecto diferente, según que la grasa esté todavía fluída, semisólida o solidificada totalmente; en el primer caso se produce en sus glóbulos una división más fina aun, y en el segundo, una aglomeración de sus glóbulos.

Los fenómenos que se desarrollan en la grasa con el enfriamiento de la leche, son de gran importancia e influyen notablemente en el peso específico de ella, en su coeficiente de dilatación y en otras propiedades de la leche.

Es de tal importancia la variación del peso específico en la leche, bien sea por enfriamiento de ésta o por el tiempo de ordeñada, para las determinaciones analíticas en que interviene la medida, que si el peso específico de una leche acabada de ordeñar a 15 grados centígrados, cuando todavía está flúida la grasa, es e 1.031 a las seis horas después del ordeño, cuando la grasa ya no está flúida completamente, será de 1.032; hay una variación apreciable, que influye en las determinaciones analíticas, por las contracciones que experimenta la grasa al perder su estado original de fusión.

La respuesta categórica respecto a si una leche ha sido o no separada de parte de su grasa, resulta muy difícil si se trata de leche de una sola vaca, menos difícil si procede de la mezcla de pequeños rebaños de 10 a 12 vacas, mucho menos difícil aun en leche procedente de mezcla de grandes rebaños; de modo que el dictamen es más exacto mientras mayor sea el número de vacas cuyas leches se reúnen para formar una gran cantidad de líquido.

La toma de muestra para el análisis es una de las operaciones más difíciles y que requiere mayor cuidado, para que los resultados analíticos sean concordantes; es preciso convertir toda la leche, objeto de la toma de muestra, en una masa homogénea, y sin tardanza, escoger la muestra que se va a analizar; para ello, si la leche ha sido enfriada, y por tanto la grasa ha subido a la superficie, es necesario calentarla a 40 grados y agitarla convenientemente, la agitación debe practicarse vertiendo toda la leche de un depósito a otro vacío y después hacer la agitación hasta conseguir la homogeneidad.

En vista de las propiedades de la grasa de la leche, los fenómenos que presenta dicha grasa, los que trasmite a la leche en que se encuentra en suspensión, según sea leche recién ordeñada o de varias horas después del ordeño, según su enfriamiento, su movimiento, etc., y que dejo explicado en el transcurso de este escrito, se comprenderá fácilmente que el asunto que se debate depende exclusivamente de la **toma de muestra**, y que tanto los químicos de Sanidad como los de las plantas de pasteurizar, han dictaminado de acuerdo con los resultados obtenidos en los análisis, en concordancia con los elementos de que han dispuesto para la toma de las muestras que les han servido para dicho objeto.

¿Pueden acaso los químicos de Sanidad y los de las plantas de pasteurización calentar a 40 grados centígrados, para llevar la grasa a su fluidez primitiva, toda la masa líquida, 50, 100, 1.000 litros, para hacer una agitación que permita llevar la leche a un estado de perfecta homogeneidad, para hacer una correcta toma de muestra? No pueden hacerlo.

¿Pueden los químicos de Sanidad tomar en la vía pública la muestra de una botija de leche, vaciarla en otra vacía para practicar posteriormente una agitación lo más perfecta posible? En algunos casos aislados pueden hacerlo, pero no en todos los casos; en cambio, las plantas de pasteurizar sí lo hacen siempre.

¿Tiene el mismo valor de exactitud para dictaminar sobre el promedio de grasa de una leche, el análisis practicado en la procedente de una botija de 30 ó 40 litros, que el que procede de un tanque de 1,000 ó 2,000 litros? Todos los autores están de acuerdo, y en la práctica así se ha demostrado, que mientras mayor sea el volumen de la mezcla de leche, es más exacto el dictamen. Los químicos de Sanidad toman las muestras de botijas o pomos de cristal, las plantas de pasteurizar las toman de tanques.

¿Tiene igual valor, a los efectos del propio promedio del porcentaje de grasa de la leche que entra en la Habana, el resultado de los análisis de unas cuantas vaquerías, realizados en unos cuantos días del mes, que el resultado de los análisis de todas las vaquerías que remiten leche a las plantas, realizados diariamente, durante todo el año? El Departamento de Sanidad no tiene ni puede tener un personal numeroso dedicado a esta investigación constantemente, las plantas de pasteurizar tienen un personal dedicado a esa vigilancia, porque es la investigación que más le interesa desde el doble punto de vista industrial y sanitario.

Por todo lo expuesto, me inclino a estimar más exacto, sin que lo sea de una manera absoluta, el porcentaje de grasa que reportan los químicos de las plantas que los que reportan los de Sanidad. Yo, por mi parte, puedo afirmar que en el Laboratorio que está bajo mi dirección, de la Compañía Lechera de Cuba, S. A., muy raras son las muestras que se reciben que alcancen el 4 por ciento de grasa. El promedio del año, incluyendo las distintas estaciones, fluctúa entre 3.5 a 3.7 por ciento.

Y antes de terminar, deseo hacer llegar a mis distinguidos amigos el señor Secretario de Sanidad, doctor Rodríguez Barahona, y el señor Supervisor Nacional de Leche, capitán Dobal, mi felicitación más cordial y sincera por la labor plausible en pro del mejoramiento de la industria lechera nacional.

Dr. J. A. Simpson.

UNA ENAJENADA PIDE AUXILIOS

Denuncia que constantemente la mortifican por medio del Radio

El Comandante Trujillo recibió ayer, por Correo, una carta-denuncia firmada por la señora Blanca del Cañal, recluída en el Hospital de Dementes de Mazorra. La misiva está impuesta en el pueblo de General Machado, (Rancho Boyeros) y escrita con rasgos seguros.

Dice la señora del Cañal que los sujetos que la tienen recluída en Mazorra constantemente la mortifican por radio a tal extremo que la han trastornado de verdad y que ella, como otros muchos, se encuentran en esa situación en contra de su voluntad.

Impetra el auxilio del Comandante Trujillo para que la saque de la triste situación en que se encuentra y suplica no le den cuenta de sus quejas a los periodistas, pues la divulgación de la noticia puede entorpecer las investigaciones que se practiquen sobre su caso.

El Comandante Trujillo procedió, apenas recibida la carta de la enajenada, a disponer una investigación del hecho, de la que se han hecho cargo los sub-Inspectores del Cuerpo señores Pompilio Ramos y Porfirio Fernández Serpa, quienes procederán a precisar qué efectos haya podido causar en la denunciante el constante uso del radio, pues tienen la impresión de que el abuso del moderno artefacto es el que ha enajenado a la señora del Cañal.

HABANERAS

(Viene de la pág. SIETE)

CONCIERTO DE LA VICTOR

ENRIQUE BRYON

Un gran concierto.
En Campoamor.
Lo ofrece la **Víctor** el domingo treinta y uno de mayo a las diez de la mañana.
Toma parte Enrique Bryon.
El Al Johnson cubano.
Cantará la canción tan popular **El Frutero** en discos **Víctor** que llegarán dentro de breves días a Cuba.
De otros muchos alicientes constará el interesante concierto.
Grande la animación.
En aumento por días.

BRIDGE PARTY

El festival del sábado.
De poderosos atractivos.
Celébrase en el **Vedado Tennis Club** organizado por la Asociación de Damas de la Caridad que preside la Condesa de Buena Vista.
Se pensó primeramente en un **Bridge Party**, pero nuevos alicientes, que se han venido sumando cada día, hacen de la gran fiesta del sábado una de las más interesantes de cuantas se han ofrecido últimamente.
Habrá un juego de base ball.
En el hermoso Stadium.
Jugará el **team** de aquella aristocrática sociedad contra el del **Cuban Telephone Club**, bien conocido de los aficionados al deporte.
Funcionará también el golfito.
Como la bolera.
Al frente del primero, esto es, del golf en miniatura, estará la encantadora señorita Elena Ruz.
Tocará una Banda Militar, generosamente cedida por el Jefe del Estado Mayor del Ejército, general Alberto Herrera, y su dulce y caritativa esposa, señora Ofelia Rodríguez de Herrera.
Grande, sin precedente, la demanda de entradas.
Aquellas personas que aún no hayan adquirido la suya, podrán solicitarla de la señora Condesa de Buena Vista por el teléfono FO-2278.
Cumpliendo el encargo que tengo de tan distinguida dama diré que las entradas no devueltas antes del próximo jueves se considerarán aceptadas.
Y un ruego más.
De la propia Condesa.
Va dirigido a las personas que han reservado mesas a fin de que a la mayor brevedad posible comuniquen a las señoras de Upmann y de Mazorra los nombres de los componentes de sus **parties** respectivos.
Una fiesta grandiosa.
Digna del fin que la inspira.

MONSIEUR BOUYER

Profesor de francés.
De la Universidad Nacional.
Desde que fué clausurado nuestro primer centro docente, viene ofreciendo cursos libres de francés el profesor León Bouyer en la Sociedad de Propietarios y Vecinos de Medina, calle G. esquina a 21, en el Vedado.
Numerosos los alumnos.
De ambos sexos.
Para complacer a un grupo de muchachas de nuestra sociedad, ha establecido el Profesor Bouyer un nuevo curso, superior y elemental, cuya matrícula estará abierta hasta el día primero de mayo próximo.
Los martes, jueves y viernes.
De dos y media a cuatro.

TRASLADO

En el Vedado.
Nueva residencia.
El doctor Francisco Hernández Calzadilla ha cambiado de casa.
Se encuentra instalado con su distinguida familia en la calle N. entre 17 y 19.
Aviso a sus amigos.
Y a sus clientes.

SALVADOR DE MADARIAGA

Un hombre ilustre.
De gran valer.
Quiero referirme a don Salvador de Madariaga, catedrático de la Universidad de Oxford, a quien acaba de nombrar la República Española su Embajador en Washington.
Arribará a estas playas, a bordo del vapor **Volendam**, el sábado próximo.
Permanecerá aquí una semana.
Dedicado a una labor.
No es otra que la de dar cumplimiento, aunque sólo sea parcialmente, a su compromiso de ofrecer un curso de conferencias en obsequio de los socios de la Institución Hispano-Cubana de Cultura.
Las dos primeras conferencias de don Salvador de Madariaga versarán sobre dos temas interesantes.
Creador, Artista, Artífice, será el de la primera disertación.
Y Hamlet y Don Quijote.
De la segunda.

UNION CLUB

Spaventa.
El Rey del Tango.
Cantará hoy en obsequio de los socios del **Union Club** a las cinco de la tarde.
Repetirá sus canciones.
Y sus bonitos tangos.
Spaventa, obligado a permanecer entre nosotros por una semana más en espera del vapor que ha de llevarlo a Hollywood, tiene proyectado un nuevo recital.
Un recital de tangos y canciones con las mejores y más aplaudidas piezas de su extenso repertorio.
Será el sábado por la tarde.
En el Principal.

FITZ GERALD

Notable fotógrafo.
Mr. Fitz Gerald.
De gran experiencia, de exquisito gusto y de habilidad consumada en su arte.
Visitó nuestra ciudad anteriormente, hace veinticinco años, permaneciendo intactos todos sus retratos de aquella época.
Parecen nuevos.
Acabados de hacer.
Estuvo establecido por espacio de tres años en la Argentina y pasó otros tres, con galería abierta, en La casa de Fitz Gerald llegó a adquirir gran boga en México hasta el punto de hacerse el fotógrafo de la alta clase social.
Muy conocido en Chile y el Perú.
Como en Colombia y Panamá.
En la Habana se encuentra instalado con su distinguida familia en la casa de la calle de San Rafael número 1, letra E, teléfono A-7428.
Se ha hecho de una clientela numerosa entre nuestros elementos sociales más distinguidos.
Alaban todos sus trabajos.
Tan finos, tan elegantes.

CONCIERTO ANUAL

En perspectiva...
Un gran concierto.
Concierto anual de la Filarmónica Italiana, centro de enseñanza musical, en el Vedado, dirigido por los esposos Arturo Bovi y Tina Farelli.
Está dispuesto para el día catorce del próximo mayo en el teatro Riviera.
Se cantarán varias óperas.
Todas en carácter.
Una de ellas, **Bohemia**, primer acto, en la que toma parte la bella y gentil soprano Margarita Barroso.
Alumnas todas de tan distinguidos profesores la sque figuran en el programa.
Un éxito más.
Como todos los años.

ALMUERZO DE SEÑORAS

El almuerzo de hoy.
Todo de señoras.
Lo ofrece en su elegante residencia del Reparto Miramar la distinguida dama Mercedes Montalvo de Martínez.
Para un grupo selecto.
Pasan de veinte.
El adorno floral de la mesa, a cargo del jardín **El Clavel**, será del mejor gusto.
De alelíes.
Azules y amarillos.

Enrique FONTANILLS

Mantenga su Belleza —*Evite el Ataque de la Piorrea*

DIENTES blancos y bellos, pero la enfermedad del descuido, la piorrea, pasa por alto los dientes y ataca las encías—causando la pérdida de los dientes, la pérdida de la belleza y el quebrantamiento general de la salud. Cuatro de cada cinco personas mayores de cuarenta años y millares de jóvenes, son víctimas de esta enfermedad.

Comience hoy mismo a cuidar sus encías para preservar sus dientes y resguardar su belleza. Cepíllese los dientes y encías todas las mañanas y noches con la pasta de dientes elaborada especificamente para este fin, Forhan's para las Encías.

Dentro de breves días usted notará una marcada mejoría, así como mejor apariencia en sus encías. Sus dientes también quedarán más limpios y más blancos. El Forhan's para las Encías, es más que una pasta de dientes. Mantiene las encías firmes y saludables. Protege y limpia los dientes y los mantiene blancos. Comience a usar el Forhan's dos veces al día para protección de su salud.

Forhan's
para las Encías

MAS QUE UNA PASTA DE DIENTES—CONTRARRESTA LA PIORREA

El Forhan's para las Encías, según fórmula del Dr. R. J. Forhan, Dentista, es una preparación universalmente conocida y usada por los dentistas en el tratamiento de la piorrea. Para encías saludables y dientes limpios y bellos, siga las instrucciones que acompañan a cada tubo.

F8A

¿Ha probado Ud. la Levadura Fleischmann *de este modo?...*

HAY muchos métodos gratos de comer la Levadura Fleischmann, purísimo, fresco y sano alimento. Pruébela Ud. untada en una galleta, o disuelta en jugo de uva u otros frutos, o en leche o agua. O tómela en ensalada, como hacen tantas otras personas. O con sal, como queso. También hay a quien le agrada comida a pedacitos, sin aderezo ninguno.

La Levadura Fleischmann es rica fuente de vitaminas B, G y D, esenciales para la buena nutrición y para la salud. Las suministra en abundancia al organismo. Ayuda, a la vez, a la digestión y estimula los intestinos a hacer la eliminación natural de todos los desechos que minan la vitalidad del cuerpo.

Comience Ud. hoy a comer tres pastillas diarias de Levadura Fleischmann y persista durante cinco o seis semanas. Corrige la lasitud que viene de la inercia intestinal, y trae al organismo salud y vigor.

Si quiere Ud. más informes acerca de la Levadura Fleischmann para la salud, sírvase firmar y enviar por correo este cupón

1F14

Levadura FLEISCHMANN

Cía. Levadura Fleischmann
Apartado 782.—Habana
Sírvanse mandarme su folleto gratis
*Nombre*_____
*Dirección*_____
T

RULETA, HAZARD, BACARA, KENO
SUMMER CASINO
APERTURA 30 de ABRIL de 1931
y Otras Atracciones 4a. TEMPORADA DE VERANO

M.E.C.D. 2016

Teléfono-A2425 SUSCRIBASE AL "DIARIO DE LA MARINA", Llamando al Teléfono A-2425 y le Enviaremos GRATIS "INFORMACION" y "ORBE" Teléfono A-2425

DIARIO DE LA MARINA

Abril 28 de 1931

DE DIA EN DIA

El capitán Laborde, aterrizando con un pequeño aeroplano en los terrenos ganados al mar, junto a la Punta, me ha sugerido una idea.

Y como los que tenemos la manía de escribir, tenemos, además, la mala condición de no saber callarnos las cosas, ya me tienen aquí, sin poderlo remediar, lanzando una nueva proposición en favor de la villa de San Cristóbal, sin acordarme de mis resonantes fracasos anteriores al presentar mociones análogas.

Comprendo que no debía volver a hablar del asunto de esa explanada de ciento y pico mil metros cuadrados, que mientras llega el momento de embellecerla con palacios capitolinos, parece que hay el propósito de mantenerla convertida en un zoco, como para que el viajero que llega a la Habana no se haga ilusiones respecto a nuestro urbanismo.

Pero como al fin los asuntos del día están tan llenos de escabrosidades, tanto da hablar de estos terrenos que, por lo escabrosos, parecen cosa de Santiago de Cuba.

Bien: la última idea que me ha venido a la mente, con vista de la aplaudida maniobra del capitán de Aviación, señor Laborde, consiste en acondicionar todo ese enorme terraplén para campo de aterrizaje, con lo cual dispondríamos de un magnífico aérodromo en el corazón de la ciudad, lujo que pocas poblaciones pueden permitirse.

Acaso haya quien dude de que eso es el corazón de la ciudad, por hallarse junto a la Boca del Morro, pero esas dudas se desvanecen recordando que nosotros tenemos hace tiempo el corazón en la boca.

El aérodromo cuya construcción proponemos, que, dotándolo de rampas para el acceso al mar, se prestaría para toda clase de aviones, tendría la ventaja de estar bajo la jurisdicción directa de las autoridades aduaneras y policíacas del puerto de la Habana.

No adornaría tanto, desde luego, como un parque, según propuse la vez anterior, pero eso o cualquier cosa, incluso unos talleres de maderas, sería preferible al espectáculo horrendo de un gran depósito de escombros.

Y al que insista en que todo eso, según el Plan de Obras Públicas, estará edificado dentro de poco tiempo, dispuesto estoy a seguirle la corriente y a darle una recomendación para el doctor Rodríguez Machado, Director del Hospital de Dementes de Mazorra, que es muy amigo mío.

Tartarín de TARASCON.

EL CIRCULO DE B. ARTES HA ENVIADO UNA FELICITACION AL DR. SALVADOR SALAZAR

Reunidos los miembros de la Sección de Literatura, bajo la presidencia del doctor Antonio Iraizoz y de Villar y con la asistencia de los señores doctor Joaquín V. Cataneo, Vicepresidente de la Sección, doctor Esteban Valderrama, doctor Manuel I. Mesa Rodríguez, doctor Gonzalo Chirino, señor Ramón Martín, señor Mario Sorondo y Tolón y el secretario Alvarez Solís.

Se acordó:

a) Enviar una carta de felicitación al doctor Salvador Salazar, expresidente de esta Sección, por el éxito obtenido en sus conferencias pronunciadas en la Univevrsidad de Tulane, New Orleans.

Fijar el 2o. sábado del próximo mayo para comenzar las tertulias literarias donde leerán trabajos inéditos, el doctor Iraizoz, Dr. Cataneo, doctor Mesa Rodríguez, señor Sorondo Tolón, Dr. Valderrama, señor Alvarez Solís y otros.

Comisionar al señor Mario Sorondo Tolón para que haga una gestion de exploración acerca de las compañías teatrales a fin de presentar al Círculo facilidades para la representación de las obras teatrales que se premien en el Concurso.

EL FESTIVAL DE MUSICA DE ELISEO GRENET

Conforme anunciamos, el Circulo de Bellas Artes con la cooperación de su Sección de Música llevará a efecto próximamente en los salones sociales un festival de Música Cubana organizado por el maestro Eliseo Grenet, uno de nuestros mas destacados folkloristas. A ese efecto el programa musical de dicho día está siendo confeccionado de acuerdo con el presidente de la Seccion de Música, doctor Eduardo Sanchez Fuentes.

Este festival del maestro Grenet será exclusivamente para los miembros del Circulo.

Reconocido . . .

(Continuación de la PRIMERA)

pudiera surgir, interviniendo el Delegado o en su lugar el SubDelegado, y si fuera necesario, la Directiva del Sindiacto o las colectividades obreras que firman las Bases conjuntamente con el señor Conde.

LA JORNADA DE TRABAJO

Estipula la Base quinta que la jornada de trabajo será de ocho horas, y en caso de trabajar fuera de la misma, se abonará tiempo y medio, por las horas extras que trabaje el personal, siendo el jornal mínimo de 30 centavos por hora.

EL ESCALAFON

Se establece el escalafón por la Base Sexta, para los empleados y obreros, en todo ascenso o mejora en el trabajo, exigiéndose la natural competencia en el personal.

El Sindicato está obligado por la Base Séptima, a mantener el orden y la disciplina en la industria, tratando de resolver los asuntos todos que se presenten con equidad, manteniendo el espíritu de justicia y cordialidad, en beneficio de los intereses de los obreros y los de la industria.

La Base Octava, reafirma que el personal ha de ser todo agremiado.

Y finalmente se establece en la Base Novena, la form aen que han de tramitarse la aplicación de las Bases, y resolverse los asuntos imprevistos, que las circunstancias pudieran presentar, entre los representantes del Sindicato, y la Casa, interviniendo si no llegaran a una solución el Sindicato, y si fracasara éste en su mediación, se recurrirá a las colectividades signatarias de las referidas bases, pudiendo incluso someter la resolución en caso extremo a las autoridades competentes.

Ha quedado pues resuelto este problema y de ello se felicita el Sindicato Obrero Industrial de Cuba.

Ford Difiere en Varios Puntos del . . .

(Continuación de la PRIMERA)

mían manifestaciones de protesta, desórdenes, etc., por lo cual el autorizado comunicante, sugería que, en una u otra forma, debía darse la impresión de que Ortiz no gozaba de libertad.

POR ESO

Tal es la razón del arresto de Ortiz en un pabellón de la Escuela de Aplicación, quedando detenido bajo palabra de honor. Aún eso produce comentarios.

LA CONTROVERSIA

Detenido bajo palabra Ortiz, según se ha informado ayer oficialmente, queda en pie el problema de la jurisdicción. El General Herrera espera que el Juzgado de Instrucción se inhiba en favor de la jurisdicción militar. «Si no es esta semana, será la otra» — ha dicho el Jefe del Ejército.

Si no se inhibe, se le reclamará la jurisdicción y caso de negarla, el caso quedará planteado ante el Tribunal Supremo. Ahora bien, ¿qué hará el más alto Tribunal en ese caso?

El criterio de todos los letrados civiles que hemos interrogado es unánime: habiendo sido cometidos los delitos que se juzgan conjuntamente por militares y paisanos, es imposible dividir la jurisdicción para que unos sean juzgados por los tribunales militares y otros por los civiles; en su consecuencia, el Tribunal Supremo debe fallar que es a la jurisdicción ordinaria a la que debe someterse el caso.

Pero esa misma unanimidad encontramos, aunque en sentido negativo, en los centros militares: habiendo sido cometidos los hechos— dicen los letrados militares— en actos del servicio y como consecuencia del mismo, en zona donde estaban suspendidas las garantías constitucionales, no cabe la menor duda de que el fuero militar es el que debe juzgar a Ortiz.

¿Quién triunfará en la controversia que se avecina?

MIENTRAS TANTO...

Mientras todo eso se resuelve, Ortiz paga el dinero que debía por la cuña en que se ha paseado por nuestras calles, se recluye en la Escuela de Aplicación y queda preso bajo palabra de honor; el juez sigue actuando en Santiago y Cruz Bustillo completa su informe; se esperan nuevos procesamientos, todos ellos por asesinato y ya pesan sobre Ortiz y sus cómplices, tres delitos.

RESUMEN DE LA SITUACION

STGO. DE CUBA, abril 27 (por teléfono), DIARIO, Habana.— Se puede resumir en breves párrafos lo sucedido ayer en esta ciudad. Primero: excitación general y aglomeración de público cerca del Juzgado y del Vivac; arresto de los policías Luis Despaigne, Joaquín Illa e Hilario Grajales; constitución del Juez en la Supervisión para interrogar a los detenidos, porque su traslado al Juzgado podía dar lugar a desórdenes; el interrogatorio fué largo, pero sin sultado, porque los detenidos alegan que no eran hombres de confianza de Ortiz, sino del Jefe de la Policía, señor Arnaz. Despaigne fué uno de los que registró la casa de Fidel Rodríguez y en la de Méndez Castillo Nunca ha sido de la confianza de Ortiz, que lo dejó cesante, siendo repuesto por Ortiz. Hilario Grajales dice que no era de la confianza de Ortiz, pero es lo cierto que el 24 de marzo, fué nombrado experto por el Supervisor; también participó en los registros domiciliarios.

Por último, Illá, a quien se acusa de servir de chofer para conducir a lugares solitarios a los presos que iban a ser sacrificados, asegura que no fué hasta el día siguiente del asesinato de Rodríguez y Méndez, que fué puesto a las órdenes de Ortiz, afirmando que nunca sirvió de conductor a «cargas misteriosas».

EL PUEBLO AGRESIVO

Mientras declaraban, las calles de Saco y Hartman estaban repletas de público, que, aunque tranquilo, no parecía abrigar muy buenas intenciones. Las autoridades se dieron cuenta y los presos fueron sacados subrepticiamente y cuando la multitud vino a enterarse, ya estaban los detenidos en el Vivac.

Las fuerzas militares, siguiendo órdenes del Supervisor, se encargaron de desalojar las calles, aunque sin emplear, en ningún caso, la violencia, pero como la infantería era insuficiente, se utilizó la caballería, que disolvió los grupos sin que se registrase ningún incidente.

En eso, como en todo, se nota el tacto del nuevo Supervisor.

HOJAS DEL DIRECTORIO

El Directorio Estudiantil ha inundado la ciudad de millares de hojas en las cuales se relacionan todos los crímenes misteriosos cometidos en Oriente durante los últimos meses y se señalan, con grandes caracteres, a los autores de los mismos. Como esas hojas contribuyen a excitar más al público y ello puede causar disturbios, el Supervisor ha ordenado que se recojan, pero siguen apareciendo por todas partes, habiendo sido enviadas al resto de la provincia.

HOY INFORMARA FORS

Mañana—hoy—informará al Juzgado el Jefe de la Policía Judicial, señor Alfonso Fors, el cual, según ha dicho, difiere en muchos extremos de la opinión del juzgado sobre los crímenes que se han cometido en esta ciudad. Se asegura que en ese informe, señalará nombres de muchas prsonas que hasta ahora no han sido encartadas en el sumario, nombres cuya publicación ha de causar extrordinaria sensación cuando sean publicados.

DOS VICTIMAS

Hoy han declarado ante el Jefe de la Policía Judicial dos individuos que estuvieron detenidos: Darío Fariñas que fué preso por 23 días, amenaza, vejado y obligado a marcharse de Santiago bajo amenazas de muerte, y otro, el estudiante Rolando Soria, preso durante 108 días sin causa ninguna. Este joven recibió de labios de Fors la seguridad de que su labor se encamina a lograr que la verdad resplandezca y se dice que indicó al Jefe de la Policía Judicial el lugar donde está enterrado uno de los asesinados.

Se asegura también que la concubina de Vicente Rodríguez, que ha desaparecido desde que éste fué muerto, ha sido otra víctima.

LA LLEGADA DE CASTELLANOS

Se espera mañana—hoy al doctor Manuel Castellanos Mena que viene a personarse en la causa por el asesinato de Fidel Rodríguez, como acusador particular en representación de la esposa de éste que lo ha designado al efecto. Se ha organizado una manifestación para recibirlo y si el Supervisor la permite, será una gran manifestación de simpatías al batallador legislador habanero, cuya oferta de renunciar al acta si en la amnistía eran incluídos Ortiz y sus cómplices, le ha granjeado la simpatía de esta sociedad.

CESANTIAS

El Alcalde interino, señor Palomino, ha decretado la cesantía de todos los policías procesados que son: Despaigne, Rafael Rodríguez, Gregorio Sánchez, Hilario Grajales, Miguel A. Rodríguez, Félix Felisola Juan Illa, Alberto Torres y Pastor Quintana.

El sargento Montero ha huido e igualmente el sargento Porro. Este ha enviado su renuncia que le ha sido aceptada y el primero se dice que está en su finca «La Filomena» acompañado por varios amigos, dispuesto a ofrecer resistencia a la fuerza pública si se intenta su detención.

PATRULLA EL EJERCITO

El Ejército sigue patrullando las calles. Reina tranquilidad y hay confianza en que se haga justicia. La noticia de que Ortiz ha sido arrestado bajo palabra en Columbia, ha contribuido a calmar los ánimos. Mañana—hoy—se esperan ansiosamente dos cosa: el informe de Fors y la llagada de Castellanos.

SANTIAGO DE CUBA, abril 27.— (Matías Vega, por radio).—Ha sido detenido por repartir proclamas, el estudiante Felipe Rondón y Alvarez. Fué conducido a la primera estación de policía, donde se halla a la disposición del supervisor militar de la provincia, comandante Cabrales.

Vega,
Corresponsal.

La Asociación de . . .

(Continuación de la PRIMERA)

Artículo II.— El funcionamiento, organización, atribuciones, deberes y obligaciones de ese organismo, quedarán determinados en sus Estatutos, los qua serán sometidos, después de acordados por la mayoría de los dueños de Ingenios a la aprobación del Presidente de la República.

Artículo III.— Sin perjuicio de las demás atribuciones, derechos y deberes que sus Estatutos y las leyes les señalen, la Asociación de Hacendados de Cuba tendrá los siguientes:

1.—Formar estadísticas de todas clases sobre caña y sobre producción de azúcar.

2.—Recopilar informaciones y estudios sobre las clases de cañas sembradas en Cuba, sus resultados y rendimientos.

3.—Circular entre sus asociados, las experiencias que se vayan obteniendo en el cultivo de las distintas variedades de cañas en el territorio nacional, para lo cual recabará de cada uno de ellos, el resultado de sus trabajos y ensayos individuales.

4.—Circular entre sus asociados los resultados industriales de los ingenios con miras a que todos compartan los beneficios de los adelantos y mejoramientos que se vayan introduciendo en la industria.

5.—Circular entre sus asociados los resultados industriales de los ingenios con miras a que todos compartan los beneficios de los adelantos y mejoramientos que se vayan introduciendo en la industria.

5.—Circular entre sus asociados los resultados de las experiencias sobre irrigación que se efectúen.

6.—Gestionar, ante el organismo legal correspondiente, tarifas justas y razonables para los transportes de azúcares, cañas y mieles, bastando la formal solicitud de la Asociación para que inmediatamente se inicie el expediente y se resuelva sin demora, la reducción, que proceda, a cuyo sólo efecto quedan derogados los preceptos, disposiciones o leyes que establezcan plazos o trabas que pongan obstáculos o dificultades a dichas gestiones.

7.—Ser el vocero oficial de los hacendados ante la prensa y ante los poderes públicos, a fin de defender todo cuanto pueda interesar a la industria azucarera y combatir lo que la perjudique.

Artículo IV.— Todos los dueños de Ingenios de Cuba» podrán formar parte de dicha Asociación y, para acreditar su condición legal de tales, se requerirá una certificación de estar asociado, que se le expedirá obligatoria y gratuitamente.

La «Asociación de Hacendados» de Cuba será el único organismo representativo de los hacendados, y éstos, para ejercitar los derechos que les competan, por su sola condición de ser tales hacendados, tendrán que justificar ante quién proceda el hecho de su inscripción en dicha Asociación.

Artículo V.— La Asociación gozará de franquicia postal y telegráfica y estará obligada a suministrar a los centros oficiales todos los datos e informes que se le pidan relacionados con el cultivo de la caña y fabricación del azúcar.

Artículo VI.— Cuando en alguna Ley o disposición se mencione Asociaciones de Hacendados, cualquiera que sea el nombre con que se las designe, se entenderá que se refiere a la «Asociación de Hacendados de Cuba», que se crea por esta Ley.

Artículo VII.— Esta Ley comenzará a regir desde su publicación en la Gaceta Oficial de la República.

Palacio del Capitolio. Senado, en la Habana, a los veintiún días del mes de abril de mil novecientos treinta y uno.

..... Viriato Gutiérrez ..

Los Delegados de . . .

(Continuación de la PRIMERA)

termina la segunda sesión del Congreso, para continuar laborando por la tarde.—**Alberto Lovio.**

LA SESION DE LA TARDE

MATANZAS, abril 27. DIARIO. Habana. Continuó esta tarde la celebración del Congreso Extraordinario de Torcedores, inaugurado ayer, tratándose en esta sesión del tercer punto o sea la reforma del Reglamento de la Asociación.

Se leyó primeramente un telegrama de la Asociación de Pinar del Río, excusándose de asistir al Congreo, pero adhiriéndose a los acuerdos del Congreso.

Las sociedades de la Habana, Santa Clara y Guanabacoa, presentan distintos proyectos de Reglamentos. Podemos anticipar que la reforma será total por ser así los deseos de casi todos los congresistas.

Se acuerda dar lectura a los tres proyectos, comenzando por el de Habana. En estos momentos se reciben dos telegramas, uno de la sociedad de Güira de Melena, excusándose y otro del extesorero Juan Mujica, diciendo que embarca para ésta, para responder a los cargos que se le imputen.

Síguese la lectura del proyecto de la Habana,

Terminado éste, continúase por el de Guanabacoa siendo las tres de la tarde, se concede diez minutos de receso para descanso.

Al continuar la sesión presentase Heriberto Pérez González, como delegado de San Ant. de los Baños.

Continúa la lectura del proyecto de Guanabacoa. Terminado éste se sigue la lectura del presentado por la sociedad de Santa Clara, que ha hecho suyo el proyecto que el año pasado fué presentado por el Comite Central, en el Congreso extraordinario de Sancti Spíritus.

Síguese desenvolviendo esta sesión monótona debido a la larga lectura.

Recíbense dos telegramas, uno de Cruces excusándose de la asistencia y mostrándose de acuerdo con lo que haga el Congreso, y el otro de Lucas Pino, dando cuenta de que embarca para responder a cualquier cargo de culpabilidad que se le haga.

OTRO DEBATE

Síguese la lectura del proyecto de Santa Clara. Terminado este se abre un debate para saber cuál de los proyectos debe aceptar el Congreso para entrar a discutirlo.

Gómez, de Sancti Spíritus, propone que para dar facilidades a la discusión del reglamento, tiene el Congreso que rechazar dos de los tres proyectos, por lo que estima se rechazen los de Guanabacoa y Santa Clara, comenzando inmediatamente a discutir el de la Habana.

Cabrera, de Santiago de las Vegas, propone el nombramiento de una comisión que haga un nuevo proyecto y no se discuta ninguno de los presentados.

Gómez, de Sancti Spíritus, pide se ajuste a la orden del día y estima que dicha proposición difiere por completo de la misma.

Barbon, de Guanabacoa, propone se tome com obase para la modificación, el reglamento vigente y no ninguno de los proyectos presentados.

Gómez, de Sancti Spíritus, interesa se resuelva la cuestión de orden planteada y pide sea desechada por improcedente la moción de Santiago de las Vegas.

El Congreso acuerda, visto que difiere de la orden del día, desecharla.

Hablan sobre los proyectos presentados Rodríguez, Fernández, Roig y Suárez, de la Habana; Mesa, de Marianao, Félix Sánchez, de Placetas y Quintana, de Santiago de las Vegas, acordándose después de una larga discusión desechar los proyectos de Guanabacoa y Santa Clara y tomar como base para la discusión del reglamento el proyecto de la Habana.

Siendo las cinco de la tarde, hora reglamentaria, se suspende la sesión. Mañana se comenzará a tratar el primer punto de la orden del día, pues han llegado ya a esta los señores Lucas Pino y Juan Mujica y promete ser movida e interesante con motivo de dilucidar las disidencias habidas.

Alberto Lovio, Corresponsal.

Debe Prescindirse . . .

(Continuación de la PRIMERA)

Nos explicamos. El diálogo se ilumina a cada momento con la clara sonrisa del filósofo. Y surge la pregunta:

—¿Contestó Vd. ya el cuestionario que le remitió el Presidente de la Cámara?

—Esta tarde lo puse en correo.

—¿Y qué quiere Vd. decirnos, además?

El Dr. Varona nos observa. Comprende que en la pregunta va todo un ruego. El poeta es Reporter, y él es uno de esos patriarcales abuelos que no saben decir que no.

—Le contesté al Dr. Guas que mi salud no me consentía ser lo extenso que quisiera, es decir, hacer frente al estudio de las bases no concretándome a dar fórmulas sino a defenderlas ampliamente y planteando la manera de llevarlas a la práctica. Simplemente a cada una de sus preguntas, le dí mi opinión.

—¿Qué estima Vd. fundamental en la reforma?

—Como cuestión capital de la organización que debe tener el Poder Ejecutivo, estimo que se debe prescindir de un poder unipersonal y adoptar o la forma Suiza, o la del Uruguay, prefiriendo la primera: tres representantes del Ejecutivo de la nación que duren tres años y de los cuales cada uno, alternativamente, va siendo la cabeza del gobierno.

—¿Qué otra reforma en el Poder Ejecutivo?

—La supresión del Consejo de Secretarios o Ministors, sustituyéndolo por jefes técnicos de los Departamentos o ramas de la Administración.

—¿Y en el Legislativo?

—Que debe constituirlo dos Cámaras: una de elección popular, por sufragio universal y la otra que estará integrada por los representativos de los distintos cuerpos o profesiones.

—¿Y el voto a la mujer?

—Voto absoluto a la mujer—exclama con firme resolución el sabio maestro—entiendo que debe concedérsele el sufragio en la misma forma que a los hombres.

—¿Y en el Poder Judicial?

—Crearle bases de efectiva independencia, y cuyos miembros sean también producto del sufragio.

—¿Recuerda alguna otra reforma que haya Vd. propuesto?

—La que se refiere a los Municipios: la representación municipal debe ser igual en todos los municipios, inclusive en el de la Habana, haciendo que desaparezca el Distrito y convirtiéndolo en organismo de elección popular.

—¿Indica Vd. la conveniencia de alguna supresión?

—Una, la de los Gobiernos y Consejos Provinciales.

—¿Qué opinión emite Vd. sobre el referendum?

—Abogó por el referendum en todos aquellos casos capitales para el país que puedan presentarse en el desenvolvimiento ed la vida nacional y también en casos graves en nuestras relaciones exteriores.

Ya es demasiado. Resueltos, nos ponemos en pie en despedida, y al estrecharle la mano nos invita:

—Hasta muy pronto, verdad?

Se Reunirán. . .

(Continuación de la PRIMERA)

efectiva en pro del cese del actual estado de cosas y la restauración de la normalidad nacional en todas sus manifestaciones; otros—los más—afirman que la casa del general José Martí volverá a ser el sitio escogido. Existiendo un tercer grupo, los menos, que indican el mismo local social del Centro de Veteranos—Avenida de la República número 14—como lugar de reunión.

Nosotros nos permitimos creer, pese a las tres versiones que las puertas de la colonial casona de Calzada y 4 serán abiertas nuevamente por su dueño, el hijo del Apóstol, para que en ella deliberen sus compañeros de armas.

¿SERA HOY O MAÑANA?

Urge celebrar el nuevo cambio de impresiones, ya que urge, también, convocar a la Asamblea Suprema. Tal es la realidad. Hemos hablado con varios de los que fueron y volverán a ir a casa de Martí. Y todos coinciden en la necesidad de actuar, pese a lo dicho por Valiente, ya que el momento que vivimos obliga a ello.

Acaso esta misma tarde sea la reunión. Muy bien pudiera ser que se pospusiera para mañana. Lo cierto es que, antes de que transcurran setenta y dos horas los altos jefes del Ejército mambí charlarán largo y tendido. Y adoptarán la actitud que su patriotismo y la realidad les aconsejen.

Los Rebeldes . . .

(Continuación de la PRIMERA)

sector. En Villanueva, una partida revolucionaria al mando del general Román Díaz, obligó a los vecinos a prestar dinero a la rebelión y destruyó después los edificios municipales.

José Mena, agitador turco que dirige una de las partidas rebeldes cerca de San Manuel de Cortes, resultó muerto, junto con doce de sus hombres, en un combate.

El Gobierno se propone organizar la persecución de Ferrera, que se supone ha pasado al Departamento de Intibuca.

SIGUEN LOS PREPARATIVOS PARA EL VUELO DEL AVIADOR GARAY

WASHINGTON, abril 27 (A. P.)— Continúan los planes para que Lisandro Garay, aviador hondureño, realice un vuelo a Honduras con un aparato que adquirió recientemente el Gobierno, aunque las noticias que se han recibido en la Legación de ese país informan que ha sido aplastada la revolución en el norte de la República.

Tan pronto como el Departamento de Comercio expida el permiso, Garay hará un vuelo por los Estados Unidos.

Un mensaje del Ministerio de Estado hondureño participa que la revolución ha fracasado, retirándose en desorden las fuerzas rebeldes, que son perseguidas por los leales.

Añade que fuera de las actividades de pequeños grupos, el país está completamente tranquilo.

Esta es la segunda comunicación del Gobierno hondureño qué se recibe anunciando que el movimiento revolucionario está suprimido.

El Protestantismo . . .

(Continuación de la PRIMERA)

reventara en una estruendosa carcajada.

En cambio, el retorno de los descreídos al rebaño católico, sería visto como la cosa más natural del mundo. El mundo está lleno de anticlericales que vuelven a los cauces sosegados de la religión en que vivieron sus mayores. El caso de Guerra Junqueiro, que después de una obra implacable de demolición espiritual, hizo acto de contrición y terminó su existencia, vistiendo el hábito del monje, no tiene nada de excepcional. El mundo ha presenciado a infinidad de ateos que acabaron sus días besando un crucifijo.

En ese momento en que los extraviados vuelven a la fe, a ninguno de los arrepentidos se le ha ocurrido meterse de protestante. Las misiones americanas señalan orgullosas instituciones beneméritas, como la «Salvatión Army», o como la «Asociación Cristiana de Jóvenes», para atraerse prosélitos; pero... ¿quién es aquel que al explorar el más allá, se ocupa de las instituciones prácticas de la tierra? Delante de la muerte, solo se piensa en el alma. Y se vuelve a una fe, apuntalada por dos mil años de tradición, y no por organizaciones que pretenden ser progresistas y civilizadas. Cuando Littré sintió que sus ideas estaban en bancarrota, pidió un confesor católico. Y lo mismo hacen todos los hombres de relieve. Ninguno, al retornar a la fe, se queda en el protestantismo.

Eso debería bastar para que los protestantes de los Estados Unidos renunciaran a la idea de evangelizar al mundo. Las naciones cristianas han llegado tácitamente al acuerdo de no enviarse misioneros las unas a las otras. Tan absurdo es enviar misioneros católicos a Inglaterra, Noruega y Dinamarca, como pretender la «protestantización de España, Francia, Italia, Rumania e Irlanda. En cuanto a la América española, su disyuntiva es la que sigue: católica o atea nunca protestante!

New York, 12 de abril de 1931.

Cuba es un . . .

(Continuación de la PRIMERA)

—Contestaré de una manera que ha de parecer algo extraña—nos dice—De todos modos creo pueda ser útil. Le voy a enviar al doctor Guas Inclán dos discursos: uno que he pronunciado hace 28 años, y otro, 14; y los cuales trataban casi todas las cuestiones que él plantea. Creo que las soluciones indicadas allí, en que nadie puede suponer pasiones políticas del momento, serían aplicables.

En otro sentido,—prosigue—Cuba es un enfermo que necesita, como todos los que están en ese caso, medicinas e higiene. Las medicinas son las Leyes; la higiene estriba en la forma en que se redacten y se apliquen.

—¿Y de la cuestión universitaria, doctor?...

—Soy partidairo de la Autonomía, con todas las garantías necesarias, pero creo que la Constitución no debe hablar de la Universidad de la Habana, sino de la enseñanza, porque Cuba necesita, por muchas razones, varias Universidades más, hasta que pueda tener una en cada Provincia, por lo menos, y sería muy sensible que ese aumento resultara inconstitucional.

En relación con los demás puntos que aborda el cuestionario—añade—ya en mis discursos de referencia que, como le he dicho, he de enviar al Presidente de la Cámara, quedan bien definidas mis opiniones sobre los problemas políticos de Cuba.

El doctor Antonio Sánchez de Bustamante no tiene nada que decirnos en torno al asunto que allí nos llevó. Nos disponemos a retirarnos. La entrevista ha sido brevísima: solo unos pocos minutos. Pero nos pareció más breve aún. La palabra del ilustre internacionalista, es para ser oída con más espacio de tiempo. Manjar delicado que el espíritu gusta de saborear.

VIAJEROS DISTINGUIDOS

Con rumbo a los Estados Unidos, parten hoy, en el «Morro Castle», el señor Benigno Sánchez Carvajal y su hijo Benigno.

Dos motivos llevan al Norte al señor Sánchez Carbajal: realizar compras en las grandes fábricas americanas para «Los Precios Fijos», en cuya casa colabora con su hermano Manolo y dejar en Boston a su joven hijo, para terminar los estudios de Ingeniería, comenzados en Madrid. Lleven feliz viaje.

ANUNCIESE EN EL Diario de la Marina

Cortes y Retazos

Hoy es día de oferta especial y extraordinaria de Cortes y Retazos.

Entran en ella telas de la mayor novedad, tejidos de verano según los colores y dibujos de moda.

PRECIOS REDUCIDISIMOS

Planta baja.

El Encanto

Una Oportunidad

Uniformes para choferes

Confeccionados según varios modelos, en todas las tallas y a precios sumamente reducidos.

De dril. Varios colores. Con gorra, desde 8.00

De dril gabardina tipo sport. Tonos claros u oscuros. Distintos modelos. Con gorra. A.... 11.00

De dril especial, de mucha duración. Varios colores. Muchos modelos. Con gorra. A..... 14.00

Primer piso.

El Encanto

Los muebles imprescindibles del bebé.

78.00

Reproducimos un juego completo para el cuarto del "bebé" confeccionado con cedro, esmaltado de azul, rosa o marfil, con bonitos y alegóricos decorados.

Son varias las ventajas que se obtienen comprando los muebles del "bebé" en EL ENCANTO: la calidad, el estilo, la construcción, el esmalte, la exclusividad de los modelos.

Y la economía de los precios.

Además, EL ENCANTO tiene al frente de sus talleres un decorador especializado que realiza los trabajos que se le encomienden.

Y los totales complementos del confort del niño: juegos de cama, sábanas, fundas, cojines, cubre camas, mosquiteros, sábanas de goma, juegos de aseo, corralitos, andadores, tendederas, pesas, records, juguetes, etc.

Tercer piso.

El Encanto

M.E.C.D. 2016

ACTUALIDAD ESPAÑOLA

PENINSULA BALKANICA

por RAFAEL SUAREZ SOLIS

No corresponden verdaderamente los monárquicos—o algunos de ellos—a la conducta seguida con los enemigos en particular, y con el país en general, por el gobierno republicano. Se les nota desconcertados—tal vez decepcionados—ante el sesgo que han tomado las cosas. Se sienten como estafados en sus vaticinios, ricos en anunciar toda suerte de desórdenes, inepcias, apasionamientos, persecuciones, venganzas. Pero como nada de esto ocurre, echan mano del tiempo para augurios terribles en un futuro indefinido.

Entretanto que llegue "la hora fatal" se aplican a maquinar las más caprichosas y resentidas lucubraciones, alguna de ellas sin considerar hasta qué punto denuncian al pueblo español de limitaciones deprimentes. Hay quien advierte que a España sólo le corresponde ser regida por el régimen monárquico. No puede ser, políticamente, lo que otro país cualquiera. Sin ver que la Monarquía, más que el régimen natural de un pueblo, es el sistema político de una época, y siempre una fórmula legal cuando la precisa y otorga la nación soberana.

Eso fué en España la Monarquía, menos, naturalmente, cuando la Corona, conculcando el principio jurídico del régimen, otorgaba cartas, por encontrar el procedimiento, y sus jugosas consecuencias, más cómodo y provechoso que someterse a las leyes fundamentales del país. Ello empezó a practicarse con la entrada en España de las dinastías extranjeras, verdaderos conquistadores, con un sentimiento despótico del principio de la propiedad. Para Felipe el Hermoso, primer rey de la casa de Austria, el derecho y la ley españoles, como para su hijo Carlos V la tierra de América, era "res nullius". Y así luego para los demás extranjeros, sin excluir a los Borbones, como probaron las rebeldías naturales de los aragoneses, los castellanos, los catalanes y demás españoles privados de sus leyes y fueros, ejemplo sobresaliente de democracia en el lindero mismo de la época feudal. Legislación de pueblos confederados por la ciencia política de los Reyes Católicos, los últimos nacionales que ha tenido España.

La práctica absolutista se hizo intensa e insoportable con el advenimiento al Trono de la casa francesa de Borbón. Y así puede decirse que España llegó, a través de las más dramáticas peripecias, hasta nuestros días, más que con el auxilio de sus reyes, a pesar de ellos, de sus errores, conculcaciones y malaventura. Los reyes buenos pueden contarse con los dedos de una sola mano, sumando nada más los discretos de las dos casas.

Pero algunos entienden al revés todavía la construcción sintáctica de la frase que define a los monarcas. Para esos, mejor que "rey de España", se debiera decir "España del rey". Toman lo del derecho divino al pie de la letra, olvidando que también es letra de derecho lo de "por la Constitución". Así, cuando hablan de que don Alfonso de Borbón abandonó el Trono sin recurrir a las reservas de la violencia que la fuerza ponía en sus manos no recuerdan que en España, por real perjurio, ya no había Constitución que lo amparase, y que la nación, verdadera y única soberana sin solución de continuidad, determinara, en legítimo y elocuente plebiscito crear a su gusto y medida la constitución conveniente.

De segunda península balkánica califica don Alfonso de Borbón el futuro político de España. Y eso porque se perfilan, federativamente, las autonomías regionales. Grave y desconsiderada acusación, denuncia que se hace contra España ante la irritable y suspicaz Europa, acto de descrédito que no corresponde ciertamente a quien tiene la obligación de no interrumpir la labor constructiva de unos hombres llegados al Poder para rectificar los errores de una inacabable dinastía, los hombres encargados de devolver a España la posición internacional que fueron arrancándole, de fracaso en fracaso, los reyes de las dos casas extranjeras, monarcas que perdieron, en seis siglos, el tesoro de dominios, de legislación y cultura que les legaran los reyes españoles y democráticos de Aragón y de Castilla.

"No creo que los hombres de la nueva República—dice desde Londres el ex-rey—tengan más condiciones que yo para gobernar, ni que nadie en España conozca las dificultades del oficio mejor que yo".

Y eso lo dice un Borbón aludiendo a un Fernando de los Ríos, a un Largo Caballero, a un Albornoz y un Domingo y un Alcalá Zamora y un Azaña. Y penetrando hasta las filas donde agrupan los valedores de la causa republicana, todos los grandes hombres de la España actual, de la cultura española, activos y resueltos en destronar al rey que les hizo vivir en la segunda categoría de pueblo europeo, cuando no, para algunos, de pueblo africano.

Dificultades del oficio. Como si gobernar fuera una ciencia infusa. Si lo fué, ello se debe a las complicaciones de que lo rodeó el poder absoluto, entrometido y centralista.

Península balkánica. Mejor fuera recordar que no puede llamarse ibérica por la miopía política de los Austrias y los desaciertos infinitos de los Borbones.

QA SECCION Z

TELEFONOS: Centro Privado. M-7911 Imprenta . . M-9665 Máquinas. . M-3450 Clasificados. A-3333 Radio . . . M-7714

DIARIO DE LA MARINA

TELEFONOS: Centro Privado. M-7911 Imprenta . . M-9665 Máquinas. . M-3450 Clasificados. A-3333 Radio . . . M-7714

QA SECCION Z

AÑO IC — Acogido a la franquicia postal — LA HABANA, MARTES, 28 DE ABRIL DE 1931 — El periódico más antiguo de Cuba — PAGINA ONCE

CONFIESA EL MINISTRO DE MARINA DESCONOCER POR COMPLETO EL ASUNTO Y NO PODER AUN DECIR NADA RESPECTO AL PROGRAMA NAVAL

El Rey Don Alfonso XIII ha recibido un mensaje del Estado libre de Irlanda ofreciéndole asilo y rogándole que fije su residencia allí cosa que el ex-soberano no quiso aceptar

EL GENERAL PAZ, COMANDANTE

MADRID, abril 27. (AP.).—El general Paz, que estaba al frente del regimiento de artillería de Ciudad Real cuando ocurrió la sublevación del mismo durante la dictadura de Primo de Rivera, ha sido nombrado comandante del Campamento de Carabanchel.

IRLANDA OFRECE ASILO A DON ALFONSO

LONDRES, abril 27. (AP.).—Don Alfonso de España, en compañía del infante don Juan, su hijo, hizo hoy distintas visitas en esta capital y cuando abandonaba el hotel donde se hospeda estrechó democráticamente la mano al detective encargado de su vigilancia personal, para cuidar de que no sufra ningún contratiempo.

El Estado Libre de Irlanda se ha dirigido a don Alfonso rogándole que fije allí su residencia, manifestando el Rey su gratitud por la atención, que no puede aceptar.

Dícese que don Alfonso estará en Londres hasta fines de la semana.

LOS OBREROS SIN TRABAJO RECORREN LAS CALLES DE SEVILLA

SEVILLA, abril 27. (AP.).—Numerosos obreros sin trabajo recorrieron hoy las calles de la ciudad, dirigiéndose finalmente al Ayuntamiento y al Gobierno Civil.

Una comisión de manifestantes se entrevistó con las autoridades, exponiéndoles la grave situación por que atraviesan.

El gobierno y el alcalde informaron a la comisión que han recibido 250,000 pesetas para mitigar la crisis del trabajo y que en breve comenzarán a distribuir dicha suma.

TODAVIA NO SE HA PENSADO NADA SOBRE LA MARINA

MADRID, abril 27. (AP.).—El ministro de Marina, Casares Quiroga, no sabe lo que va a hacer con la marina de guerra. Como no tiene hecho ningún estudio sobre el particulas no ha podido contestar a las preguntas que hacen al gobierno provisional otros países, especialmente Italia, acerca de cuál será el programa naval español.

Se le ha ocurrido al ministro de Marina reunir a toda la escuadra en algún puerto de España para ponerse en contacto con los mandos de las distintas unidades y saber por ellos qué es lo que se debe hacer.

UN HOMBRE DEMENTE SE SUICIDO EN GUANABACOA

GUANABACOA, abril 27. MARINA, Habana.

Mañana hoy apareció ahorcado en su domicilio de San Sebastián 43, en esta villa, Manuel del Corral, casado, natural de Guanabacoa, el cual tenía perturbadas sus facultades mentales.

Constituyóse el Juzgado de instrucción doctor Rodríguez Morejon y Secretario Marcuello. El occiso no dejó nada escrito.

Francisco Cortes.

«LA SEMANA»

Hoy, a las ocho de la noche, se pondrá a la venta la popular revista «La Semana», que con tanto acierto dirige nuestro querido compañero y amigo el notable periodista cubano Sergio Carbó.

A sus selectas páginas de costumbre: caricaturas de actualidad, correspondencias, chistes, versos humorísticos y crónicas de asuntos mundiales, folletines, etc., se unen los vibrantes comentarios de Sergio Carbó, que hacen de su popular revista, «La Semana», una publicación única muy leída y comentada por todas las clases sociales de este país.

TRATARAN DEL PRECIO DE LA CERVEZA EN LA ASOC. DE DETALLISTAS, HOY

En la tarde de hoy, en los salones de la Asociación de Detallistas, se llevará a efecto una importante entrevista entre los comisionados de dicha institución, del Centro de Cafés de la Habana y del Centro de Detallistas y los Presidentes de la «Nueva Fábrica de Hielo», Compañía Internacional y Compañía Bacardí, tratando sobre el problema que se ha planteado con motivo de haber sido subido el precio de la cerveza.

Las tres corporaciones citadas, cumpliendo acuedo de sus respectivas Juntas de Gobiernos, han protestado del aumento de ese producto, y a instancias de sus representaciones se celebra la reunión de esta tarde, encaminada a lograr una solución a la protesta surgida.

Además de los comisionados por cada entidad, asistirán a la conferencia los Presidentes de las instituciones detallistas que han presentado la solicitud de anulación de rebaja a los fabricantes de cervezas.

DELEGACIONES DE TODAS LAS ORGANIZACIONES SINDICALES EUROPEAS ASISTEN AL CONGRESO INTERNACIONAL SINDICAL INAUGURADO AYER

Estudia el gobierno provisional de la República la manera de que los concesionarios de energía hidro-eléctrica tengan la nacionalidad española para seguir disfrutando de aquélla

MADRID, abril 27. (AP.).—En el palacio del Senado, situado en la Plaza de los Ministerios, se inauguró esta mañana el Congreso Internacional Sindical, concurriendo delegaciones de todas las organizaciones sindicales europeas.

Abrió la sesión el señor Citrine, presidente del Congreso, que elogió la revolución española y aconsejó a todos los reunidos que laborasen por consolidar la nueva república, luchando denodadamente contra la tiranía de los gobiernos y de las empresas capitalistas.

Contestó al discurso el ministro del Trabajo, Francisco Largo Caballero, manifestando que el Gobierno de la República ha encontrado el edificio español en plena ruina, por lo que se ve obligado a levantar sobre sus ruinas una nueva construcción a base de cultura y leyes sociales.

Seguidamente prometió a todos los presentes que el campesino español sería en breve mejorado con varias leyes que lo redimirán de la situación actual por que atraviesa.

Con párrafos elocuentes, en los que le era difícil disimular su entusiasmo, afirmó que la Unión General de Trabajadores y el partido socialista lucharían por evitar el retorno de la monarquía, dando su sangre, si preciso fuese, para evitarlo.

Habló después el ministro de Hacienda, señor Indalecio Prieto, quien empezó haciendo una historia del palacio del Senado, y después de destacar sus méritos artísticos, como la rica colección de cuadros que posee, entre los que se cuentan «La Rendición de Granada», de Padilla, muchos de Ferrán, Muñoz Degrain, Rosales y otros, así como el techo del salón de sesiones, en que se celebra el Congreso, que es del Greco, dijo que se sentía orgulloso de que ahora acogiera al proletariado, ya que había sido siempre cobijo del clero, del ejército y la aristocracia. La mejor muestra, agregó, de la democracia en que se inspira este gobierno, es el cambio de utilización que se ha dado a dicho local, diciendo que todavía se precisa hacer mucho para mejorar la condición de los obreros españoles, los cuales han demostrado un sin igual respeto a la vida humana al no derramar una gota de sangre durante la pasada revolución. Presenta, después, a España como ejemplo de país donde más esfuerzos se han de llevar a cabo para mantener la paz universal, siendo una garantía de todo ésto la presencia de tres socialistas en el actual Gobierno.

Seguidamente hizo uso de la palabra el líder socialista Manuel Cordero, vicepresidente del partido, que empieza dando la bienvenida a los camaradas allí presentes, añadiendo que en lo sucesivo será España, por medio de la Unión General de Trabajadores y del partido socialista español, el vehículo más grande para llevar a cabo la propaganda sindical, estableciéndola en la América de origen español, cosa que se hacia imposible durante el régimen de monarquía.

Cerró el ciclo de los discursos Vandervelde, ilustre socialista belga, diciendo que la república española es el mayor acontecimiento mundial que se ha registrado después de la guerra, asombrando al mundo por la manera de elevado civismo con que ha sido instaurada.

Terminado el acto los congresistas se dirigieron al cementerio civil para colocar hermosas flores sobre la tumba del padre del socialismo español, Pablo Iglesias.

ALCALA ZAMORA REGRESO DE BARCELONA

MADRID, abril 22. (AP.).—Esta mañana llegó, procedente de Barcelona, el presidente provisional don Niceto Alcalá Zamora, siendo recibido por los miembros del Gobierno y las autoridades.

Con Alcalá Zamora regresó a Madrid el ministro de Economía, señor Nicolau Dolwer.

SOBRE LAS CONCESIONES HIDRO-ELECTRICAS

MADRID, abril 26. (AP.).—El Gobierno Provisional ha acordado que el Consejo de Energía Hidro-Eléctrica dé cuenta con su informe de los expedientes de concesiones de aprovechamiento de aguas con fines industriales, en tanto el Gabinete estudia la manera de que los concesionarios tengan la nacionalidad española.

Tales expedientes fueron declarados suspensos por una Real Orden de 31 de marzo último.

LA HERMOSA FINCA DE EL PARDO, PATRIMONIO REAL, QUE TIENE DIECIOCHO MIL HECTAREAS DE EXTENSION, SERA ABIERTA PARA HACER PARQUES Y JARDINES PUBLICOS Y CASAS PARA LOS OBREROS

For el ministro de Estado señor Lerroux, se ha negado la veracidad de los rumores referentes al propósito que tenía el gobierno de abandonar el protectorado de Marruecos

ALCALA ZAMORA HABLARA POR RADIO EL MIERCOLES

MADRID, abril 27. (AP.).—El Presidente provisional Alcalá Zamora ha convenido en hacer uso de la palabra el miércoles por la noche para dirigirse por radio a los países de la América del Norte y del Sur.

Aunque todavía no se ha fijado la hora exacta, créese que el discurso, que será de treinta minutos de duración, comenzará alrededor de las once de la mañana, hora de Madrid.

Hablará quince minutos en español e inmediatamente será traducido el discurso al inglés.

CASITAS PARA OBREROS EN EL PARDO

MADRID, abril 27. (AP.).—El Gobierno comenzó hoy a tratar de asegurar, para beneficio público, el uso de propiedades que hasta ahora estaban muy lejos de poder ser usufructuadas por el pueblo. Estas propiedades son las grandes fincas del patrimonio real y las aguas destinadas a producir energía eléctrica para el desenvolvimiento industrial.

El Gobierno ha designado una comisión especial para que estudie las posibilidades hidro-eléctricas, todas las cuales han sido declaradas propiedad nacional, habiéndose dictado una orden en virtud de la cual no se podrán hacer concesiones a las corporaciones particulares hasta que se acuerden adecuadas medidas para asegurar el dominio de las mismas.

Se estudian planes para la construcción de muchas casas para obreros en el Pardo, uno de los jardines reales situados cerca de Madrid. Estas casitas se alquilarán a precios muy reducidos, siendo propósito del Gobierno emplear gran número de obreros en las obras y reducir el costo de la vida.

El ministro de Hacienda, Indalecio Prieto, visitó hoy el Pardo.

«Estoy asombrado—dijo—al ver que esta hermosa finca de 18,000 hectáreas se haya reservado tanto tiempo para uso real y se haya negado al disfrute del público. Nosotros la abriremos, haremos caminos, construiremos casas para obreros y formaremos parques».

Las autoridades republicanas siguen haciendo el inventario de los palacios reales y de todo su contenido. Estas propiedades se reservarán hasta que se decida la parte que constituye propiedad pública y la parte que es propiedad de la familia real.

MARTINEZ ANIDO FIRMA SU ADHESION

MADRID, abril 27. (AP.).—El general Martínez Anido, según noticias recibidas en la Presidencia del Gobierno provisional, se ha presentado al cónsul de España en Marsella, firmando ante el mismo su adhesión al Gabinete provisional.

Ha ingresado en prisiones militares el ex-presidente del consejo de ministros, general Dámaso Berenguer, después que el Consejo Supremo acordó procesarlo por los fusilamientos

BERENGUER HA SIDO PROCESADO POR EL CONSEJO SUPREMO DE GUERRA

MADRID, abril 27. (AP.).—El Consejo Supremo de Guerra y Marina ha decidido procesar al teniente general don Dámaso Berenguer.

La causa contra el expresidente del Consejo de Ministros se verá en breve, a fin de aclarar la intervención de dicho general, que se considera fuera de las leyes, en los fusilamientos de los capitanes Fermín Galán y García Hernández por los sucesos de Jaca de diciembre del año pasado.

La detención del general Berenguer se efectuó a las ocho de la noche, cuando el general ingresó en las prisiones militares de Madrid, que dirige el coronel Segundo García, condenado a prisión por los sucesos de San Juan.

Berenguer ocupó transitoriamente la celda destinada a los jefes, por estar ocupada la de los generales por el general Mola.

Mola y Berenguer se saludaron en la prisión.

LOS REPUBLICANOS NO QUIEREN ABANDONAR A MARRUECOS

MADRID, abril 27. (AP.).—El ministro de Estado, don Alejandro Lerroux, ha negado veracidad a las informaciones publicadas por algunos periódicos extranjeros, diciendo que el Gobierno de la República pensaba abandonar el Marruecos español.

Lerroux, insistiendo sobre ese punto, dijo:

«Al menos, mientras yo ocupe el puesto que tengo, no ocurrirá tal cosa».

SE REUNEN LAS SECCIONES DEL CONGRESO SINDICALISTA

MADRID, abril 27. (AP.).—Durante la tarde se reunieron las Secciones del Congreso Internacional Sindical que preside el delegado inglés Walter M. Citrine.

Las distintas secciones examinaron los asuntos relacionados con las horas de trabajo, salarios y otras cuestiones de la competencia del Congreso, el cual terminará sus sesiones el miércoles.

LA REPOSICION DEL TRIBUNAL DE JURADOS

MADRID, abril 27. (AP.).—En el Consejo de Ministros que se celebró hoy se estudió la reposición de la ley de los jurados en lo criminal, acordando publicar el articulado que los restablezca.

Brillantes Fiestas Religiosas por los Caballeros Católicos de San Cristóbal

Interesante programa de los actos realizados. Iniciación. Discursos. Regalos. Sentida muerte de una dama. La Tertulia

Grandes fiestas religiosas se celebraron en San Cristóbal con motivo de la inauguración de la casa social de los Caballeros Católicos y la tercera iniciación de aspirantes, que tuvo efecto el día 19.

He aquí el programa:

A las 9 a.m. Solemne misa cantada con sermón, a cargo del Rvdo. P Pastor Apraiz, Guardián del Convento de San Francisco, de la Habana, explicando el significado de la comunión y el de la Santa Misa.

A las 3 p.m. Bendición de la casa social por Rvdo. P. Apraiz, actuando de madrina, la respetable señora Jofesa García Vda. de Valdés Martí y padrino el Dr. Simón Carbonell Miranda. Bendiciéndose e izándose las banderas de la Patria y la de Asociación, a los acordes de los Himnos Nacional y de los Caballeros Católicos de Cuba.

A las 4 p.m. Dió comienzo una velada literaria con el siguiente reparto.

1. Sinfonía «Poeta y Aldeano», ejecutada por la Banda Municipal de Guanajay, cedida galantemente por el Alcalde, Sr. M. Mora y dirigida por el Hno. Fermín Fernández, miembro meritísimo de esta Asociación.

2. Discurso por el Dr. Oscar Barceló en nombre de la Unión de Caballeros Católicos de San Cristóbal, quien entre otras cosas dijo, que la energía vital de las sociedades modernas y su capacidad para cumplir convenientemente los fines de la vida civilizada, suelen medirse por el progreso de sus instituciones docentes, así en su extensión material como en el desenvolvimiento de su eficiencia, en la adecuada preparación de la juventud.

Educado en la escuela de los oradores más verbosos, su oratoria se distingue por la riqueza del vocabulario, los períodos numerosos, la cadencia y la pompa. Siempre su entonación es grave, y su disertación toda se desenvuelve con naturalidad.

3. Poesía «Dios, Patria y Caridad» por la culta educadora señorita Georgina Lavastida y Díaz. Fué muy felicitada por todos los asistentes y obsequiada con un precioso ramos de flores por el Dr. Arenas, Presidente de los Caballeros Católicos de Cuba.

4. Discurso por el Dr. Valentín Arenas y Armiñán, Presidente General de los Caballeros Católicos de Cuba.

5. Tango «El Gaucho».

6. Discurso resumiendo por el R.P Estéban Rivas, S.J., Asistente Eclesiástico de la Asociación.

A las 8 p.m. Solemne iniciación de los candidatos a Caballeros Católicos en la Iglesia Parroquial. Ocupa la Presidencia el Dr. V. Arenas, como asistente eclesiástico el Rvdo. P. Rivas, como secretario, José Méndez y como guardianes los hermanos Manuel de los Santos, Presidente de los Caballeros Católicos de Candelaria y el Dr. Pedro Márquez; habiéndose iniciado 24 miembros con los cuales cuenta la Unión de San Cristóbal, desde esta noche y espera que su actuación sea beneficiosa para los fines que persiguen estas Asociaciones.

Terminada la ceremonia de iniciación de los nuevos Caballeros Católicos se trasladaron a la casa social, donde la concurrencia fué espléndidamente obsequiada con exquisitos dulces y licores.

Concurrieron representación de las Uniones siguientes:

De Pinar del Río, una comisión presidida por el Presidente y el Consiliario de aquella Unión.

De Consolación del Sur. Una comisión presidida por el Síndico de esta Provincia, Sr. Erbite, el Presidente y el Consiliario Monseñor Reigada y el Dr. F. Rodríguez Contreras, de aquella Unión.

De Candelaria, el Presidente y el Consiliario de aquella Union.

De Guanabacoa, el Presidente y el Consiliario.

De la Habana, el Presidente de los Caballeros Católicos de Cuba y varias representaciones de entidades religiosas.

El Sr. Roque García, Presidente de la Asociación de Caballeros Católicos de esta localidad, obsequió con espléndido banquete al Dr. Arenas, Presidente General de la Asociación, así como a todos los representantes de Asaciaciones hermanas, en su casa de esta villa.

Con motivo de la inauguración de la casa social varios miembros de la misma hicieron valiosos donativos a la misma, entre ellos mencionaremos algunos:

Dos lámparas de salón, una alfombra y una mesa de billar regalo de la señora García Vda. de Valdés Martí.

Una mesa para la presidencia, el Rvdo. P. Apraiz.

Una colección de libros para la biblioteca de la Asociación, del señor Vicente Llera.

Una columna y un tintero de plata la señora Eustasia Blanco de Méndez

Un buró y dos preciosos cuadros, Dr. M. Plasencia.

Un crucifijo, una verdadera joya, del Arzobispo de la Habana, Monseñor Ruíz.

Una escribanía, del Dr. J. R. Carbonell.

Un precioso búcaro de flores, el Dr. S. Carbonell Miranda.

Un juego de dominó, de las señoritas Lavastida.

Dos mesas, del Sr. R. Calderón.

Una mesa y un juego de dominó, el Sr. F. Fuentes.

Dos macetas, de la señora M. A. Mendizábal Vda. de García.

Dos gallardetes con los escudos de la Provincia y de la Asociación del Sr. J. la Rionda.

Un cuadro de la Caridad del Cobre del Sr. R. F. García.

Imposible anotar la enorme concurrencia que asistió a todos los actos que se efectuaron.

Yo felicito al Presidente y todos los miembros de esa institución, por el éxito alcanzado en esta hermosa fiesta espiritual.

SENTIDA MUERTE

El día 21, tras larga y penosa enfermedad en que los titánicos esfuerzos de la ciencia y los solícitos cuidados de sus familiares fueron estériles, rindió su tributo a la madre tierra la señora Felipa Chirino y Blanco, dama toda bondad, perteneciente a una de las familias distinguidas de esta localidad.

Casada muy joven con el Sr. Tranquilino Quintana supo constituir un hogar modelo, donde se le rendía culto a la virtud y a pesar de su situación económica, que no era de grandes riquezas, supo elevar la educación de sus hijos a la categoría de sacerdocio y éstos a su vez han constituído nuevos hogares que han continuado la senda del honor señalada por la autora de sus días.

Pero la vida de Felipa fué dedicada al bien, cumplió su misión en esta tierra como los demás elementos, como el agua y como el aire, como el agua que corre del suelo a las plantas para darle vida, ella vivió para sus hijos, como el aire, corrió de una latitud a otra latitud mandando al Perú el fruto de sus entrañas, ese hijo modelo que no pudo recoger los últimos latidos de su corazón, que se llama Raimundo Quintana y Chirino, que tan brillante papel ha desempeñado en el que fué poderoso imperio de los Incas, al frente de uno de los sectores más importantes de aquella Nación.

Corrí de niño por los lugares, que ella por espacio de treinta años vivió y lugar en que acaba de rendir su último tributo, fuí testigo de muchos rasgos filantrópicos y de sus consejos maternales siempre con dulzura benedictina; por eso, su sepelio constituyó una verdadera manifestación de duelo; el último tributo que esta sociedad rendía a Felipa.

Despidió el duelo el Sr. Feliciano Madrid, quien en frases sencillas pero sentidas expresó el dolor que embargaba a esta sociedad por la desaparición de tan bondadosa dama.

Reciban pues, sus hijas Ramona, Luisa y Carmen, y sus hijos Raimundo, Perico, Manuel y muy especialmente su atribulado esposo, mi fraternal amigo Tranquilino mi más sentidas condolencias que el Altísimo acoja como merece a la que llevo una vida ejemplar en este mundo.

REGOCIJO INMENSO

Ha producido un intenso regocijo no sólo entre los suscriptores, sino en el pueblo en general, el recibir el DIARIO a las seis de la mañana, que nos da la sensación que estamos viviendo en uno de los barrios de la capital.

Los suscriptores me piden envíen por este medio una felicitación a la Dirección y Administración del DIARIO, por tal disposición, lo que gustoso trasmito, para conocimiento de los últimos y satisfacción de los primeros.

PROXIMO BAILE

Para el día 17 de Mayo tiene señalado la decana sociedad «La Tertulia» un grandioso baile, donde han de contender los bandos «Dalias» y «Gladiolos», integrados por distinguidos elementos de esta sociedad.

Para los días primero, dos y tres de Mayo tienen organizada una gran verbena el bando «Gladiolo» con el propósito de recaudar fondos con que poder hacer frente al poderoso bando «Dalia», que ha tomado una gran delantera.

por el popular Jazz-Band de los hermanos Palau y el Sexteto Gloria.

Cirilo M. Bugallo, Corresponsal.

Muy Sentido Duelo Sufre San Cristóbal

Muerte de la Sra. de Quintana.- Restablecida.- Notas de amor

BIENVENIDA

Por unos días está en nuestra compañía la encantadora señorita Mirta Delgado.

Que su estancia en esta se prolongue es lo que deseamos.

RESTABLECIDA

Lo está la señora Clara L. Vda. de Sánchez, después de varios días de cama con una afección grippal.

Sépanlo sus amistades.

DE AMOR

Ultimados los preparativos de una simpática boda. Serán los contrayentes la graciosa señorita Ramona González y el estimado joven Eladio Fernández.

Boda elegante que reseñaré.

COMPROMISO

Doble felicitación para la adorable señorita Georgina Lavastida que pasó su santo llena de congratulaciones y fué pedida en ese día para el doctor Antonio Verde.

Formulada la petición por el señor Desiderio Saludes, ante los papas de la gentil Georgina el Sr. José A. Lavastida y su esposa, Fermina Díaz de Lavastida.

Mi felicitación por su compromiso.

FALLECIMIENTO

Ta fallecido en esta localidad después de larga dolencia la señora Felipa Chirino de Quintana, perteneciente a una antigua y distinguida familia de ésta.

Descanse en paz y reciban sus familiares mi más sentido pésame.

Kika, Cronista Social.

INTERESANTE ACTO VERIFICADO EN LA ESCUELA 2, DE EL PERICO

La Srta. Juana Rosa Calvo entregó la presidencia de la Asociación de Antiguas Alumnas a la Srta. S. Santamarina

La caritativa y loable Asociación de Antiguas Alumnas de la Escuela No. 2, del Perico, celebró el pasado 22, una junta general, a la que tuve el honor de ser invitada por la gentilísima señorita Juana Rosa Calvo, culta y digna secretaria de la Asociación.

La principal causa de celebrarse esta Junta lo era el formular su renuncia la delicada señorita, doctora Lilia Barreto, presidenta de la Asociación, renuncia que presentó con sentimiento, y al mismo tiempo con íntima satisfacción, ya que el único motivo de separarse de la Asociación, es el estar ya muy próximo su enlace con el elegido de su corazón y tener que ausentarse de éste, su querido pueblo, donde deja familiares que la adoran y amistades sinceras. Mas, aunque materialmente se aleja, llevando en el alma la alegría y la felicidad, espiritualmente seguirá con la Asociación y sus queridas compañeras. Así lo manifestó con sentidísimas frases.

Las asociadas todas se hubieran opuesto a la renuncia de la entusiasta presidenta, a no ser porque también participan de la gran felicidad que reboza en el corazón de la encantadora Lilia, que el próximo día 30, verá refundida en divina realidad sus más puros y hermosos ideales, al unir su destino al de su feliz elegido, el señor Anibal de la Rosa, los que, en el Central «Santa Lucía», formarán su dichoso hogar, el que ofrece con toda sinceridad a sus compañeras y buenas amistades. Por encargo expreso de la señorita Barreto, hago constar su gran pena por no poder invitar a su boda, a sus compañeras de la Asociación y a sus amistades, por impedírselo los recientes recuerdos de los familiares que no ha mucho abandonaron esta vida para morar en la región del eterno descanso.

Al aceptársele la renuncia a la presidenta, tocábale ocupar su digno puesto, a la cultísima vicepresidenta señorita Sahara Santamarina, que con elocuentes y delicadas frases, aceptó las responsabilidades del cargo, teniendo los mejores propósitos y la mejor voluntad para seguir cooperando por el progreso de la Asociación, esperando que las asociadas todas la secunden en sus nobles propósitos y que la unión siga siendo la característica principal de esta Asociación que tiene por objeto un fin tan noble y puro como lo es proteger a la niñez.

La entrega de la presidencia a la señorita Santamarina fué acogida con una cálida ovación.

Una vez terminados los asuntos a tratar, le hicieron entrega a la ya expresidenta, del valioso regalo que las asociadas le hacían, como patente recuerdo del sincero cariño que le profesan. Un artístico florero y una lindísima jardinera, de cristal y plata, ambos.

Agradecidísima la feliz Lilia, dió las más expresivas gracias a sus asociadas, manifestándoles que no era necesario ese valioso recuerdo, que agradecía para que ella siempre las recordara con cariño.

Allí fuímos obsequiadas con finísimos dulces y un exquisito mantecado, brindándose por la futura felicidad de Lilia y su prometido.

Una vez más hacemos votos muy sinceros por la eterna ventura de esta enamorada parejita.

NACIMIENTO VENTUROSO

Lo es el de una preciosa niña, hija del estimado matrimonio, Aracely Reyes y Enriquito Castro. La encantadora muñequita llevará los nombres de sus aún jóvenes abuelitas, por lo que se llamará Rosa Julia.

Larga vida llena de venturas para la nueva vecinita.

ENFERMA

La estimada señora Hortensia Daniel de Illa, se encuentra en la capital, desde hace varios días, siendo muy probable que tenga que someterse a una delicada operación.

Rogamos por la salud de la estimada amiga.

SIMPATICA JIRA

La efectuada el día 19, por el Comité Pro-Ena Sánchez, en honor de su candidata.

Segun me informaron, todo lo que vale de nuestra mejor sociedad se encontraba en la jira saboreando el cubanísimo lechón asado y el sabroso chilindrón.

Las gentiles parejas, a su regreso pasaron algunas horas bailando en nuestro aristocrático Liceo.

Una vez más sea mi felicitación para el digno presidente del Comité, doctor J. R. Antorcha y su culta esposa.

HAYDEE, Cronista Social.

GRAN FESTIVAL DEL «CLUB MADRILEÑO» EN «LA POLAR», EL DIA 3

Corresponde al entusiasta «Club Madrileño» — pues la capital debe marchar al frente — la dirección y organización de la fiesta nocturna que, a continuación del gran festival, durante el día, se celebrará el próximo domingo en los bellos jardines de «La Polar». Todos los clubs hispanos, abandonando transitoriamente los regionalismos en honor a la gloriosa fecha del dos de mayo que se conmemora, concurrirán a esta incomparable fiesta.

De día y de noche se sucederán los festejos en honor del grito inolvidable de independencia española; festejos que disfrutarán los concurrentes con abonar tan sólo los sesenta centavos de la entrada.

La fiesta nocturna — como dejamos dicho — correrá a cargo del «Club Madrileño». Ello solo es garantía de éxito sonado.

VIAJE RAPIDO Y SEGURO

Habana—Santa Clara—Habana

Por los Expresos del DIARIO DE LA MARINA Salida de la Habana:

2 DE LA MADRUGADA Y 8 DE LA MAÑANA

«LA MARINA», por Tte. Rey

Salida de Santa Clara:

8 y 10 de la MAÑANA

6 DE LA TARDE

(Café «El Artesano»)

3.50 por persona.

Para más informes:

Sr. BARANDALLA

Teléfono M-8787.—Habana.

POSTALES ESPAÑOLAS

El Retorno

por C. CABAL

Hoy los regionalistas catalanes hablan de la región en español.

Adolfo Marsillal da estas palabras de un catecismo de ayer:

—¿Y cuál es nuestra patria?

—Cataluña.

—¿España no?

—¡España no!

No hace falta decir que el catolicismo en que se replicaba de este modo, era "regionalista" y catalán. Se divulgó en los tiempos de combate, cuando con inyecciones furibundas de exaltación elocuente, se intentaba el crear a toda costa modalidades extrañas, que fueran apartando poco a poco el alma de Cataluña de la inmensa raíz de la nación. Todo el programa de entonces era obra del esfuerzo prolongado de un puñado de cerebros, que en vez de recogerlo del país, se lo iban sirviendo en dosis que él iba incorporando a su organismo para que lo creyera sangre suya, cada necesidad "que se creaba", llegaba a parecer de esta manera una necesidad "que se sentía", y así el programa de entonces, subiendo de artificio en artificio con ímpetus renovados, desde el regionalismo catalán dió el salto, insensiblemente hasta el nacionalismo catalán. Aquí se terminaba su misión; aquí también su terreno. Para obra de ficción, ya era bastante, la que se ensoñaba así. Pero siguió su marcha todavía, con dinamismo irrefrenable ya, y aún desde el nacionalismo, saltó al imperialismo, que era el caos.

Borremos de la historia estos recuerdos y demos por no escrito el catecismo de las aspiraciones catalanas. Sobre los sueños de ayer, parece haber caído de repente una ráfaga de luz. Ya los regionalistas catalanes han firmado otro programa en el que la actuación regionalista adquirirá carácter nacional, y el catecismo de hoy ya diría así:

—¿Y cuál es nuestra patria?

—Cataluña.

—¿Y España?

—¡España también!...

Más que "también", España sobre todo.

Es una exaltación de las regiones en beneficio de España lo que este movimiento solicita, para que el crecimiento, la riqueza, la eficacia de las partes, impliquen la eficacia, la riqueza, el crecimiento de España. Tablero de naciones diminutas que se asentaban exclusivamente sobre su espíritu propio, lleno de hostilidades acuciosas y pensamientos herméticos, ya lo fué en otro tiempo la nación. Por ser ello una etapa de su avance, que hubieran de imponer violentamente las circunstancias históricas, fué desapareciendo poco a poco, camino de la unidad, que no fué solamente la grandeza en su punto culminante, sino que al mismo tiempo fué la vida. Tablero de naciones diminutas ya lo fuimos una vez; un solo paso hacia atrás, y se hubiera trocado este tablero en un tablero de tribus. Un paso atrás en la unidad actual, y aún más que a un nuevo episodio de nacionalidades pequeñuelas, iríamos a parar probablemente a un episodio de tribus en retroceso de millares de años.

Hoy, los regionalistas catalanas hablan de la región en español: eso ya es vida también. En la casona de España debemos encender todas las luces, tender todas las alfombras y llamar al banquete a todo el mundo.

ORBE SALE LOS JUEVES

M.E.C.D. 2016

EL PROXIMO SABADO EMPEZARA A DISCUTIRSE LA COPA SHELL

La Copa "Shell" se Empezará a Discutir el Próximo Sábado Día 2

Luce excesivo el número de los encuentros en cada serie y resulta sensible la ausencia del sector femenino. Los veteranos esgrimidores de la Raqueta aprovechan la oportunidad para tirar tambien su cuarto a Espadas. Castigado la Luminaria Germana, Daniel Prenn, por exigencias a una firma de comerciantes

Se encuentran en pleno receso los courts Unionistas hasta el sábado 2 de Mayo en que tomarán grande actividad los pertenecientes al Club Shell-Mex en las riberas del rio Almendares, dominante posición a la entrada de la República del General Baldomero Acosta.

Le sonará algo extraño en el oido, el nombre del club Shell-Mex al fanático, acostumbrado como ha estado a los bien sonantes títulos del Vedado Tennis Club, Loma Tennis Club y Club Ferroviario; pero la época es de transición, y así como desaparecen el Lucky Tennis y otras instituciones que florecieron a la sombra de las vacas gordas, pronto solo ocuparán el cintillo de las columnas deportivas las entidades que explotan los pocos negocios que continúan siendo productivos en esta bella insula caribe.

Nuestro viejo amigo «Sammy» Albizuri se encargó de enviarnos una atenta invitación para la inauguración de la serie el sábado 2, con las bases que rigen tan interesante torneo de Round-Robin, quedando insertadas las mismas en esta propia sección para estudio de las entidades que se aprestan a presentar un equipo en la novel contienda.

ALGUNAS ERRATAS

Un ligero examen de las referidas bases revela que es excesivo el número de matches de que consta cada serie, siendo con toda seguridad muy reducido en número los clubs que puedan inscribir no menos de ocho jugadores de alguna calidad para cumplir la base sexta de la convocatoria. Saldrán a relucir un gran número de veteranos de las dos guerras y posteriores alzamientos, tirando su cuarto a espadas Amado Casellas, Enrique Fernandez, Ignacio Zayas, Joaquín Pardo y demás tennistas que vieron por primera vez la luz a mediados del siglo anterior.

También es sensible que se haya descartado por completo el sector femenino, dado que la Copa Shell ha de resultar calizo, áspero e indigesto sin el colorido que siempre a los encuentros tennisticos prestan las gentiles esgrimidoras de la raqueta.

¡Solo a una entidad petrolizada se le ocurre brindar Shell sin almeja!

Paco Muñoz, el inimitable critico que mantiene vivo el interés por el aristocrático deporte contra viento y marea, ha sido designado por aclamación Referee del torneo, lo que garantiza el orden y el respeto a las vidas contra todo peligro de explosión. Sus célebres zapatos blancos ha prometido exhibirlos el sábado como una nota más que agregar a la jubilosa fiesta social de los «Gasolnieros».

PEQUEÑA METEDURA

Leemos que el valioso tennista germano Prenn ha sido suspenso por término indefinido por el Presidente de la Asociación de Lawn Tennis de Alemania. La suspensión fué el resultado de la sentencia condenatoria dictada en una causa por exigencias bajo condición seguida contra Prenn por denuncia formulada por una firma comercial especialista en raquetas, que alegó que Prenn había exigido la cantidad de $750 anuales y treinta y cinco raquetas regaladas como condición para usar y anunciar el uso de las referidas raquetas.

Prenn en una carta dirigida a la Asociación afirmaba que se falseaba la verdad de los hechos, pero el magistrado de la Corte Correccional halló méritos para condenar imponiéndole una multa de $75.

Dentro de breve este penoso incidente será sometido a la consideración de la Asociación de Amateurs, existiendo muy pocas dudas acerca de que la suspensión será confirmada por la Consejo Disciplinario, lo que significa que Prenn no figurará en las contiendas por la Copa Davis este año, ni tampoco en las demás contiendas de carácter internacional.

Conveniente será que no caiga en saco roto el castigo impuesto a Prenn en las circunstancias actuales en que los atletas amateurs tanto se exponen a marchar en los linderos del profesionalismo comercializado.

CAMPEONATO INTERCLUBS POR LA COPA «SHELL» CONVOCATORIA

Por la presente se convoca, para un campeonato de tennis por equipos, en el que se discutirá un trofeo, COPA SHELL, donada por el Club Shell-Mex de Cuba, cuyo campeonato estará regulado por las siguientes

BASES:

Primera:— La competencia será por el sistema de «Round-Robin», es decir, por average, constando de tantas series como equipos se inscriban.

Segunda.—Cada serie consistirá en doce matches; ocho en el evento de Singles y cuatro en el de Dobles, exclusivamente masculinos, constando cada match de tres sets a ganar dos.

Tercera: La Copa Shell, se discutirá anualmente en lo adelante, dentro de la segunda quincena del mes de Marzo y el trofeo estará bajo la custodia provisional del Club que lo conquiste cada año y pasará a propiedad del Club que lo gane tres años, sin necesidad de que estos sean consecutivos. El Club triunfador convocará la justa cada año y en su defecto el Club donador del trofeo.

Cuarta.—Resultará Club Vencedor el que acumule mayor número de puntos en la totalidad de las series a jugar, y para este average se considerará cada match ganado como un punto.

Quinta.—Cada equipo con cinco días de anticipación a la fecha señalada para inaugurar el campeonato, deberá presentar su inscripción acompañando al importe de esta, ascendente a UN PESO ($1.00) por cada jugador y una lista de sus jugadores.

Sexta.—Cada Club necesitará inscribir no menos de ocho ni más de quince jugadores.

Séptima.—Las series se efectuaran, verificándose un sorteo el dia que termine el plazo de inscripción en la forma siguiente: Los Clubs que tomen participación se numeraran del uno en auelante por el sistema de sorteo y entonces en las primeras series se enfrentaran los numeros nones contra los nones y los pares contra los pares y despues los números nones contra los pares hasta efectuarse todas las series. Se entenderá que las primeras series serán entre los números nones y a su terminación comenzarán las de los pares, etc.

Octava.—Cada Club al hacer su inscripción, presentará una lista de sus jugadores por RANKING, requisito indispensable puesto que los matches de cada serie se efectuaran enfrentándose el No. 1, contra el No. 1, el No. 2 contra el No. 2, etc., y así sucesivamente. Para evitar errores de apreciación deberá ser sancionado o modificado éste, por una Comisión integrada por los delegados de los clubs contendientes, presidida por el Referee de la justa, la cual sancionará o variará dichas selecciones. Cada team designara al hacer la inscripción, un capitán y un suplente-capitán.

Novena.—Las series se efectuaran en los courts adversarios, siempre que éstos se encuentren dentro de los requisitos exigidos por las reglas. El Club que tenga un court, tendrá derecho que se juegue en el la tercera parte de los matches de cada una de sus series. Los que tengan más de un court, por lo menos la mitad de ellos y las dos terceras partes cuando se enfrente con un club de un solo court. No obstante, por acuerdo entre los capitanes, podrán celebrarse íntegramente las series en el court que convengan.

Décima.—Los matches se efectuarán los sábados, domingos y dias festivos, iniciando los matches los sábados a las tres p. m. y los dias festivos a las 8 y media de la mañana y a las dos p. m. El jugador o jugadores que no estén listos para jugar a la hora señalada, perderán BY-DEFAULT. Cada dia se jugará el mayor número de matches posibles, no pudiendo un jugador efectuar más de un match de en cada evento. Los capitanes y REFEREE distribuirán los matches antes de iniciarse cada serie, y de acuerdo con los especificado en la cláusula octava.

Oncena.—Las bolas en cada serie serán suministradas por partes iguales por cada Club. Serán de la marca DUNLOP y este campeonato se regirán por las reglas de la FEDERACION INTERNACIONAL DE LAWN TENNIS.

Duodécima.—Los matches pospuestos o suspendidos, se jugarán después de finalizado el «schedule» de cada serie. Oficialmente deberán ser suspendidos éstos, a la seis y cuarto p. m., excepto en los casos que a juicio de los capitanes y Referee se continúen por haber suficiente luz todavía.

Décima Tercera.—El plazo de inscripción terminará el dia 29 de Abril y la justa comenzará el dia 2 de Mayo. Las inscripciones deben ser dirigidas al señor M. A. Alvizuri, Edificio Casteleiro-Vizoso, Departamento No. 601, en Oficios No. 18, Habana. El sorteo se celebrará el dia 30 de Abril, a las cinco y media y pasado meridiano en el edificio social del Club Shell-Mex de Cuba, situado en el Reparto Almendares.

Décima Cuarta.—Todas las protestas, interpretaciones de Reglas y cuanto se relacione con la celebración de cada serie, serán hechas al Referee exclusivamente por el Capitán o suplente-Capitán del equipo interesado.

Décima Quinta.—Por la presente queda designado el señor Francisco Muñoz, Referee en el Campeonato del presente año.

Habana, 23 de Abril de 1931.

(f) M. A. Albizuri,
Delegado del Tennis.

La Olimpiada del 1936 en Berlín

BARCELONA, Abril 26. (SE.) Una sesión secreta de los delegados del Comité General Olímpico se efectuó hoy, efectuándose la votación sobre el sitio en que deberán efectuarse los Juegos de 1936. El resultado de la votación entre los delegados de los veinte países representados no se hizo público no habiéndose llegado aún a una decisión final. Hay que esperar a tener los resultados de una encuesta telegráfica a diversos países que no están representados en el meeting y los resultados se harán públicos en Lausanne dentro de diez días.

A pesar de que no se ha hecho declaración oficial con respecto a la votación se indica que ésta es muy reñida con varios países, aspirando a conseguir la elección para efectuarse en ellos las olimpiadas de 1936. Se cree generalmente que Berlín y Barcelona tienen los mejores chances. Berlín parece tener la ventaja en la votación.

Benelli Venció en la Categoría 175

ROMA, Abril 27. (TSH.)—Corrióse en Monza el gran premio internacional motociclístico de la categoría 175, quedando en primer lugar Benelli en una máquina de su fábrica con una marca de 108.389. En la categoria de 250 venció Brusi sobre una moto Guzzi haciendo 107.930. En la 350 ganó Landi en una Velocette con una media de 120.255 y en la categoría de los 500 triunfó Hicks en una A. J. S. con una media de 123,792.

En el torneo ciclístico de Calabria celebrose la segunda competencia por el campeonato de los 270 kilómetros venciendo Learco Guerra con una media de 20,570.

Tennis Entre los EE. UU. y México

CIUDAD DE MEXICO, abril 27 (TSH).— El próximo dia primero de mayo dará principio la serie de tennis por la Copa Davis entre los equipos de México y de los Estados Unidos. Los juegos se efectuarán en el club deportivo Chapultepec, y continuarán durante los días 3 y 5.

Los Desarreglos del Estómago se deben a la Acidez.

Ese padecimiento puede dominarse con un tratamiento casero agradable y eficaz

Los desarreglos del estómago, como son, indigestión, dispepsia, gases, acidez, etc., son probablemente en nueve casos de cada diez, causados por exceso de acidez en el estómago que hace fermentar los alimentos y produce gases y da lugar a indigestión ácida.

Los gases distienden el estómago y causan opresión, flatulencia, acedía, mientras que el ácido inflama los delicados tejidos de las paredes del estómago. Eliminense los gases y el ácido y la indigestión no sobreviene.

Para detener o evitar la acidez y la acumulación de gases en el estómago, neutralizar la prematura fermentación de los alimentos, purificar el estómago y librarse de indigestión, tómese una cucharadita o cuatro pastillas de Magnesia Bisurada en un poco de agua siempre que se sienta flatulencia, dolor o acidez después de comer. La Magnesia Bisurada rápidamente purifica el estómago, neutraliza la acidez, hace desaparecer el dolor y produce bienestar.

La Magnesia Bisurada, en forma de polvo o tabletas puede obtenerse en cualquier botica, y tomándola diariamente se mantiene el estómago en perfecto estado permitiéndole desempeñar sus funciones sin la ayuda de digestivos artificiales.

Cooke También en el Hospital

WASHINGTON, Abril 26. (SE.)—Allen (Dusty) Cooke, rightfielder de los Yankees, que había tomado el puesto de Babe Ruth cuando se lesionó el Bambino, estará fuera de juego por espacio de dos semanas, debido a las lesiones que recibió en el juego contra el Washington.

Cooke, que cayó sobre su cabeza y hombros cuando saltaba para atrapar el batazo de Bluege en el tercer inning, fué sacado del terreno y llevado a un hospital El batazo, que hubiera sido un single, se convirtió en home run.

Un examen con rayos X demostró que no había fractura.

Paul Cavalier Será Sparring de Vic.

ORANGEBURG, Abril 27. SE.—Paul Cavalier, heavy weight de New Jersey, es esperado en el training campo de Gus Wilson, aquí a fines de esta semana para actuar como sparring partner de Victorio Campolo, en su preparación para la pelea contra Tommy Loughran en el Madison Square Garden, el 15 de mayo, de acuerdo con un anuncio hecho por Luis Felipe Gutiérrez.

Durante la pasada semana, Campolo ha estado trabajando diariamente con Carl Carer, un heavy weight de color de New York, que continuará prestando sus servicios a Campolo.

Se necesita a Cavalier para darle más velocidad al argentino y hacer más precisos sus golpes. Cavalier pesó sólo 186 libras, pero es muy rápido y además pega duro.

Campolo reanudó su training hoy después de un día de descanso.

Canzoneri También Será Campeón Light

CHICAGO, III, abril 27. SE.—Tony Canzoneri, de New York, campeon mundial light weight, será reconocido también como campeon mundial de la división junior welter, como resultado de su victoria en tres rounds, por K. O., sobre Jack Berg, de Inglaterra, de acuerdo con el anuncio hecho por el general John V. Clinin, Presidente de la Asociación Nacional de Boxeo.

Muchos fanáticos del ring entendían que Berg no debia perder su título al aspirar al de las 140 libras y citaban el caso de Frank Erne Terry McGovern como un precedente.

McGovern, campeon feather weight, noqueó a Erne pero no ganó el título lightweight. Pero se estipuló en el contrato, sin embargo, que Erne no podría perder su título.

Vollmer y Uppman a Puerto Rico

Cuba aceptó la invitación que le hiciera la Asociación de Tennis de Puerto Rico, para que enviara a dos de sus mejores players a tomar parte en el campeonato anual, que dará comienzo el día 5 de mayo en la isla hermana.

Gustavo Vollmer y Germán Uppman son los dos «ases» cubanos seleccionados y embarcarán el día 5 del próximo mes, rumbo a San Juan.

3 GRANDES PERIODICOS POR 1.60 Al mes
DIARIO DE LA MARINA
INFORMACION y ORBE : Llame al A-2425

TOPICOS FUTBOLISTICOS
NOTICIAS Y COMENTARIOS

Carencia de chut, he aquí en tres palabras el por qué derrotaron los catalanes a la Juventud Asturiana. No hay que achacar a otra cosa la derrota. Al Catalunya hay que jugarle en serio.

(Por «PETER»)

Los que se rieron con cierto retintín cuando el Catalunya empató con el Real Iberia, es casi seguro que lloraron el domingo a la salida del Campo Polar. Está visto que detrás de la risa siempre viene el llanto.

El Catalunya no es tan malo como lo pintan ni es tan bueno como lo quieren hacer aparecer sus directores. Pero el Catalunya después que se ha reforzado con Zamorita en la puerta, ha ganado un cuarenta por ciento en la defensa. Y ese cuarenta por ciento representa un ochenta cuando el equipo contrario chuta a goal cinco o seis veces en el transcurso de los ochenta minutos.

Ya tienen ustedes explicado el por qué la Juventud Asturiana perdió un juego que todos creian seguro. Un equipo para ganar tiene que chutar mucho a goal y cuando el guardameta contrario es bueno, más todavía.

En el match de Catalunya-Juventud Asturiana no sucedió así. Chutaron poco los asturianos, muy poco. Y las pocas veces que tiraron encontraron siempre a Zamorita bien colocado. Se mantuvo el juego nivelado, nivelado en la anotación, no en el dominio, y en uno de los pocos avances catalanes, el delantero batió al defensa, se vió perdido el guardameta, salió a jugarse todo por el todo, y esta vez perdió en el duelo, el atacante hizo un tiro cruzado y la pelota fué a besar el tejido introduciéndose por el mismo angulo.

¿Mala suerte? Creemos que no. Si acaso hubo alguna fué la de que ese tanto se produjo en el ultimo minuto, cuando ya no habia tiempo materialmente para confeccionar el empate.

No creemos que la derrota se haya producido por las modificaciones que se hicieron en el cuadro astur. Baez, verdad es que comenzó a jugar con poco acierto, pero lo atribuimos a que estaba nervioso; pasados los diez primeros minutos, creemos que lo hizo bien, tanto o mejor como lo hubiera podido realizar el Candasu de ahora. Avelino dió todo lo que pudo.

Atribuimos la derrota sencillamente a esa confianza de que se proveen los equipos cuando tienen por contrarios a los catalanes. Antes de llegar al terreno dan por descontada la victoria, ya cuentan hasta los puntos que tienen, forman un ambiente completamente optimista, creen que no hay necesidad de esforzarse, que se ganará en diez minutos, pero ese instante lo van dejando para luego, el contrario se crece, y cuando quieren apretar cuando empiezan a jugar con el entusiasmo y la decisión que lo harían desde el primer momento si el oponente fuera uno de los equipos que están en el primer lugar ya resulta tarde.

Le pasó antes al Iberia. Ahora a la Juventud y le acontecerá lo mismo al Centro Gallego y puede que otra vez a los dos anteriores si es que no se convencen que a los catalanes hay que jugarles ya en la misma forma que se les juega a los cuadros que tienen flus de campeones.

Si algo hay que criticar en el alto mando asturiano es la inclusión de Gulle, nuevo elemento en su linea de ataque. Pero cuando se importa un jugador para reforzarse alguna vez hay que ponerlo. Y si éste no rinde de acuerdo con su valia, no es justo que se critique. Cholas tuvo un debut bastante mediocre y sin embargo cremos que en la actualidad los gallegos no lo cambiarian por ninguno de los otros centro-medios.

Del juego de ayer sólo nos atreveríamos a criticar una sola cosa:

La falta de chut.

El equipo que no tira a goal no puede ganar, esto es axiomático.

El Fortuna perdió con el Centro Gallego. Nos pareció lógico el resultado, no el score, que debió haber sido más elevado.

El Centro Gallego se ha colocado en la linea de los aspirantes a Campeones, y cuando los clubs están en ese puesto tienen que asegurar sus triunfos. Mantener el score con un goal de diferencia, es peligroso. Y para más informes, háblese con un asturiano.

Si Arturo sale al terreno con un poco más de suerte, a estas horas nos parece que estuviéramos hablando del empate, que hubiera sido un resultado que hubieran aplaudido los iberistas, pero que sin duda alguna hubiera sido también una piedrecita más en el camino que conduce a la championabilidad.

El Fortuna mereció perder. Su linea de ataque se quebró por las dos alas, y no por la actuación de sus extremos, sino de sus interiores que no vieron una.

De colaboración:

«Llevóse a efecto el domingo el partido concertado entre los equipos de R. M. de Labra y Unión F. C. Fué un partido en el que una vez más salieron por la puerta grande los «labristas» por la anotación de cinco por cero. Durante el transcurso del mismo pudimos apreciar los adelantos que hacen los «labristas» los que jugando un «foot-ball» de altura consiguieron terminar el primer tiempo con la anotación a su favor de tres por cero. En el segundo se anotaron otros dos más, viéndose durante todo el partido un franco dominio de los «labristas». Pese a todos sus esfuerzos los del Unión no pudieron anotar ni de la honrilla, pues todas sus jugadas se estrellaban ante la defensa labrista. Fueron los anotadores: Comellas que anotó dos de los goals y los demás se los repartieron entre Fernández, Pernas y Mendoza.

La vigorosa sociedad deportiva que bajo el rubro de Juventud Asturiana, ha llevado al campo de los deportes atléticos, una nota de brio y de habilidad gimnástica, conquistando resonantes triunfos, y habiéndose adjudicado victorias que son honor y prez para la región, ha acordado celebrar en la noche del sabado 23 de mayo y durante todo el dia del domingo 24 de dicho mes, la Verbena y Festival, con objeto de recaudar fondos.

Ya funciona una comisión encargada de la dirección de cuantos trabajos con la organización de estas magníficas fiestas se relacionan, y en cuyo programa no faltará un partido de futbol entre el potente equipo que representa a la Sociedad y un equipo local.

Las entradas para estas fiestas están siendo distribuidas por la comisión, que ansiosa de obtener un triunfo social no descuida los más mínimos detalles, que se relacionan con la verbena y su festival.

Prometemos tener al tanto a nuestros lectores, de todo cuanto se relaciona con la marcha del programa así como de los numerosos atractivos, de que ha de constar el mismo.

También sabemos de buena fuente informativa, aún cuando respecto de ello nada se ha dicho, que la verbena será un verdadero acontecimiento por su forma de distribución de barrios, en que junto a los que han de representar a las distintas regiones de España, no falta el barrio criollo, en el que lindas y vistosas cubanas nos brindarán café carretero y excelentes tabacos, que son parte integrante de los más genuinos representantes de Cuba en el Mundo entero.

Una tos mal cuidada puede ser el preludio de una tuberculosis. Cuide su catarro no sea que tome proporciones mayores; el "Grippol" es una medicación de gran éxito en el tratamiento de la grippe, tos, catarros, laringitis, tuberculosis pulmonar, &. Muchos catarros que no cedían a otros remedios se han curado con el "Grippol."

Se vende en todas las Farmacias de la Isla.

Gar Wood Fracasó en Cinco Ocasiones

MIAMI BEACH, Abril 27. SE.—Gar Wood hizo tres fracasados intentos hoy por romper el record mundial de velocidad en botes motores, y quedó tan poco satisfecho con sus perfomances, que dejó la Miss America para tomar parte en una excursión de pesquería.

Su mayor velocidad en el rio Indian, fué de 102.28 millas por hora; comparado con el record de 103 de Kaye Don, le faltó un poco para igualarlo.

La Villa Olímpica que se Levantará en Los Angeles Para los Próximos Juegos

Quiénes han de vivir en la Villa y lo que ello costará. Alojamiento y alimentación de los atletas. Lo que ha de costar vivir en el Departamento de las Damas

Quiénes han de vivir en la Villa y lo que ello costará

Solamente los atletas (participantes) cuyas cédulas hayan sido recibidas por el Comité Organizador y las personas que oficialmente sean asignadas a cada equipo, tales como el Jefe de Misión (Administrador del Equipo), entrenadores, masajistas, cocinero (chef), vivirán en la Villa.

Los Representantes de las Federaciones de Deportes, funcionarios y miembros de los Comités Olímpicos, no residirán en la Villa, pero se les ayudará para que hagan sus arreglos de alojamiento en los principales hoteles del centro de la ciudad, como se lo explica en otro lugar en esta misma edición de «Olympic».

Costo: El costo del alojamiento, alimentación, transportes en los autobuses de la Villa, así como las demás facilidades y servicios de la Villa Olímpica, como se han bosquejado en el curso de este escrito, será de dos dólares ($2.00) por día y por persona. El encargado de la representación de cada equipo, arreglará con el administrador de la Villa para el pago, de la cuota que corresponda en correspondencia con el número de personas en el equipo, por semana.

Alojamiento y Alimentación de Las Atletas

Las mujeres atletas no se alojarán en la Villa Olímpica. En la Universidad de California del Sur sita a cinco minutos de distancia a pie de «Olympic Park» se han llevado a cabo especiales arreglos para el alojamiento y alimentación de las atletas, así como para su entrenamiento. En esta misma edición de «Olympic» hay ilustraciones de la Universidad y del acomodo que tiene para el dicho alojamiento. En la Universidad, la vivienda para las mujeres serán los grandes edificios nuevos de ladrillo, cuya planta es de lo más moderno y que contiene cuartos de habitación privados que dan sobre los pasillos y corredores. Estos cuartos están confortablemente amueblados, son bien ventilados y cada cuarto no tendrá más de dos camas, algunos de ellos solamente una y son independientes unos de otros. Los baños y toiletes están convenientemente situados, para cada uno de los cuartos. Este edificio, además de los cuartos de habitación, contiene grandes salones de recepción, retretes y todo lo concerniente al servicio y entretenimiento de las atletas. Un gran comedor y servicio completo en ello, quedan incluídos. Este departamento para mujeres, estará bajo la administración de matronas experimentadas y el servicio de mesa y cocina, se suministrarán, en lo posible, en correspondencia de las necesidades del entrenamiento de cada equipo. El servicio casero y de arreglo de los cuartos, lavado de ropa y demás, se proveen. Este edificio y su servicio, es de lo más moderno y completo de modo que satisfará plenamente a las atletas y a los administradores de sus equipos.

Facilidades para el entrenamiento, las tendrán las atletas en la dicha universidad. Allí se tiene un gimnasio de lo más moderno y completo en su propio local, con piscinas de natación, equipos de gimnasio en los diversos pisos y muchas otras facilidades que estarán del todo a las órdenes de las atletas. El gran campo de entrenamiento de la Universidad, en el que existe pista de carreras y otros equipos para el entrenamiento, también está a la orden. Baños de regadera y otras facilidades similares, se proveerán igualmente. Estas facilidades para el entrenamiento, adecuadas para satisfacer las necesidades de los equipos de las atletas, se suministrarán en orden de turno, de tal manera que cada equipo las disfrute periódicamente a ciertas horas del dia, conforme a la distribución que se haga al efecto.

Diversiones tendrán en el Salón de Recepciones de la Universidad, departamento de las señoras, dentro de un plan muy análogo al descrito en lo referente a los atletas del sexo masculino en Villa Olímpica. Entretenimientos fuera del edificio de habitación, se darán también a las mujeres atletas, los que consistirán en giras por los alrededores, etc.

Transportes por autobus, se darán a las atletas de los alojamientos a «Olympic Park», durante las competencias en los Juegos caso de que ellas lo desearen pero se debe considerar que los Juegos en que las damas serán participantes, v.g., atléticos, natación, buceo y esgrima, están a distancia de cinco minutos, a pie, de los alojamientos.

Quiénes han de vivir en el Departamento de las Damas y lo que ello costará

Solamente las atletas cuyas cédulas hayan sido recibidas por el Comité Organizador y las señoras oficialmente delegadas a cada equipo, tales como administradoras, entrenadoras, etc., podrán residir en el edificio de la Universidad, destinado para el alojamiento de las damas atletas.

Costo: El costo del alojamiento, alimentación, transporte de autobus y otras facilidades y servicios en el edificio para damas, como ya quedó especificado, será de dos dólares ($2.00) por día y por persona. El representante encargado de cada equipo arreglará con el administrador del precitado local, para el pago de la cuota correspondiente a los miembros de su equipo semanalmente.

Alojamiento para funcionarios, representantes de Federaciones, miembros de Comités, y representantes acreditados de la Prensa

Los antedichos grupos olímpicos serán, por supuesto, del todo responsable por el costo de sus alojamientos en hoteles. El Comité Organizador mantendrá una Sección de Alojamientos, la que enviará a todos los Comités y Federaciones, dentro de unos pocos meses, descripciones de los hoteles sitos en localidades centrales y convenientes de Los Angeles; también les enviará avisos sobre tarifas en los diversos tipos de hoteles y de las rebajas especiales que se harán para los grupos olímpicos oficiales.

La Asociación Hotelera de California del Sur, que representa varias centenas de hoteles, ha asegurado oficialmente al Comité Organizador que las tarifas de los hoteles no se aumentarán, para el público en general, durante la época teles del centro de la ciudad, donde los Juegos; y los principales hoteles han de alojarse los grupos olímpicos, han convenido en hacer rebajas de tarifas para esos funcionarios. Todos los hoteles a que aquí se hace referencia, son hoteles espléndidos, pero, como pasa en todas las grandes ciudades esos establecimientos son de tipos diferentes, de modo que las tarifas, para cuartos por día y por persona, varían de $2 50 a $5.00, en término medio; hay especiales acomodos, para las personas que lo desearen, a precios ligeramente más elevados.

Transportes

Los siguientes datos e información general, han sido compilados por el Comité Organizador, de acuerdo con un Comité especial del Comité Olímpico Internacional, para lo que se relaciona con las tarifas de las compañías navieras, con los representantes de las compañías estadinenses de ferrocarriles y con las agencias de turismo que más adelante se mencionan.

Estos datos se han recogido para la mejor conveniencia y la ayuda que se presta a los Comités Olímpicos Nacionales de cada país, con el propósito de simplificarles el trabajo para sus arreglos de transportes, con las compañías navieras y de ferrocarriles, en conexión con los Juegos de la Décima Olimpíada, que se celebrarán en Los Angeles, California, E. U. A. de julio 30 a agosto 14 inclusive de 1932.

La información aquí contenida ha sido obtenida por el Comité Organizador de fuentes oficiales, en las referidas compañías de transportes, pero el Comité Organizador no asume responsabilidades, limitándose a suministrar los datos, para la conveniencia de los Comités Olímpicos Nacionales.

Las siguientes organizaciones ayudarán a todos los grupos Olímpicos para el arreglo de sus transportes, y las dichas organizaciones están bien informadas en cuanto se refiera a tarifas y rutas:

American Express Company.
Raymond and Whitcomb Co.
Thos Cook and Son.

Cómo se obtienen las Tarifas de las Compañías Navieras y de los Ferrocarriles

Certificados especiales de identificación para las tarifas de los vapores y certificados especiales de identificación para las tarifas de los ferrocarriles, se suministrarán, en cantidades suficientes, por el Comité Organizador en Los Angeles a los Comités Olímpicos Nacionales de cada país.

El certificado para las tarifas de los vapores llevará la firma del Presidente del Comité Olímpico Internacional, cuando dichos certificados se entreguen por el Comité Organizador a cada uno de los Comités Olímpicos Nacionales; en seguida cada Presidente de Comité Olímpico Nacional firmará los certificados al emitirlos para cada uno de los atletas, o personas Olímpicas acreditadas, según la clasificación que aparece en el mismo certificado y atestando la personería Olímpica de los interesados.

El certificado para las tarifas de los ferrocarriles llevará la firma del Secretario del Comité Organizador, cuando dichos certificados se entreguen a los Comités Olímpicos Nacionales; en seguida el respectivo funcionario del Comité Olímpico Nacional atestará que la persona en cuyo favor tal certificado se ha emitido, goza de la personería Olímpica, de conformidad con la clasificación contenida en el mismo.

Estos certificados (para las tarifas de vapores y ferrocarriles) serán entregados a la agencia de turismo o al representante de transportes, al tiempo de pagarse el transporte, con el objeto de obtener las rebajas especiales de la tarifa.

Transportes por vapor trasatlántico

Las líneas de vapores, que son miembros de la Conferencia Trasatlántica de Vapores han concedido a los grupos Olímpicos, una rebaja del 20 por 100 en las tarifas trasatlánticas de la estación, sea para el viaje sencillo o sea para el viaje redondo. Este asunto se arregló directamente entre una comisión especial del Comité Olímpico Internacional y la Conferencia Trasatlántica de Vapores.

El Comité Organizador ha sido informado que las tarifas trasatlánticas rebajadas, se aplican a los grupos siguientes, a saber:

Participantes Competidores.
Funcionarios de una de las Federaciones Internacionales.
Miembros del Comité Olímpico Internacional.
Miembros de un Comité Olímpico Nacional.

El Comité Organizador también entiende que las tarifas especiales rebajadas de los vapores, no se aplican a los miembros de familia dependientes de los grupos antes mencionados; pero este asunto está todavía en consideración, por la Conferencia Trasatlántica.

El Comité Organizador se permite recomendar a los Comités Olímpicos Nacionales de aquellos países que emplean líneas de vapores Mediterráneos Trasatlánticos, que consulten a las respectivas compañías de vapores o las agencias del turismo mencionadas más adelante, para obtener las debidas informaciones sobre conexiones, encaminadas a beneficiarse las rebajas trasatlánticas.

El Comité Organizador tiene el dato de que las tarifas rebajadas a que se ha hecho mención, se han concedido por las siguientes líneas de vapores, a saber:

Anchor Line.
Anchor-Donaldson Line.
Atlantic Transport Line.
Canadian Pacific.
Cie Generale Transatlantique.
Cosulich Line.
Cunard Line.
Furness Line.
Gdynia America Line.
Hamburg America Line.
Holland America Line.
Norddeutscher Lloyd.
Norwegian America Line.
Red Star Line.
Scandinavian American Line.
Swedish American Line.
United States Lines.
White Star Line.

Traspacífico y Sud América

El Comité Organizador ha sido informado, por representantes de Líneas de Vapores del Pacífico, de que esas líneas también concederán rebajas de tarifas similares a las que han sido concedidas por las Compañías de Vapores Trasatlánticas.

Como no hay Conferencia de Líneas del Pacífico análoga a la Conferencia Trasatlántica de Vapores, parece lo más acertado que el Comité Nacional, en cada país en donde haya que emplear líneas del Pacífico, haga arreglos directos con aquella línea de vapores que se prefiera, en dicho país.

El Comité Organizador ya ha recibido noticias de que arreglos proforma muy satisfactorios, se han verificado por Comités Nacionales de países costaneros con el Pacífico.

(Continuará)

NOTAS DE LOS AMATEURS

—Octavio Diviñó explotó

Octavio Diviñó pasó ayer las de Caín. Las alternativas muy grandes y muy serias que el juego tuvo sumió en hondas preocupaciones al siempre afanoso manager telefónico. Por eso cuando la victoria se inclinó en los finales y se consolidó de manera definitiva la explosión de júbilo del director «vitaphónico» no tuvo paralelo. Lanzó la gorra que lo ha acompañado en diez mil combates y junto con ella pretendió ascender a las alturas para testimoniar a toda la corte celestial la cantidad de sus entusiasmos.

Explotó ruidosamente el hombre de Gálvez y tuvo razón para hacer tan visible y tan formidable su alegría mañanera.

Los «cristianos» de patato Cueto sigue sumándose triunfos en su entrenamiento prematuramente iniciado.

Ayer salieron de su casa—Víbora Park—y tuvieron la satisfacción de conquistar al San Juan de Dios, team que estaba siendo el terror de todos los visitantes del relleno del Malecón.

Los «cuetistas» batearon reciamente y dejaron con las ganas a sus adversarios. López, Milián, y Pi Muñoz siguen dándole a la bola en la misma costura.

El score fué 5 por 3.

ESTA NOCHE HABRA BASKET EN LA VIBORA

Continuó en la noche del pasado sábado el campeonato Juvenil de basket ball Viboreño y nuevamente los «fiñes» ofrecieron aceptables exhibiciones en el sport que inventara James Naismith. En el primer encuentro de la noche compitieron los quintetos de los Jóvenes Cristianos y el Víbora Tennis y el final del juego sorprendió a los muchachitos de la Víbora con un score favorable de 17 por 11. El juego resultó del todo interesante y puede decirse que los pequeños basketbolistas realizaron su trabajo lo mejor que pudieron.

En el segundo game triunfó el five que dirige el optimista Luis Moreno, dejando que sus contrarios cogiesen su aguita durante los primeros momentos de juego para despues hacerles morder el polvo de la derrota con anotación de 13 por 8. Esta noche se efectuará otro interesante double header, siendo los contendientes en el primer turno del programa los muchachos del Colegio Dumas y el Deportivo Asturias mientras que el segundo juego estará a cargo de la Academia Villar y Las Escuelas Pías de la Habana. El primer encuentro dará comienzo a las nueve en punto de la noche.

Rubio.

SPORFOLIO

—Si una primera base tiene la bola a tiempo para retirar a un bateador y no puede hacerlo porque no pone su pie en contacto con la almohadilla inicial, ¿debe cargársele un error?—L. G.

—Haga el favor de publicar los sueldos de los jugadores Al Simmons, de los Atléticos, y Chuck Klein, de los Phillies.—H. M. S.

—¿Quiénes eran los «ends» en el All American de Walter Camp, en el año que Knute Rockne (que en paz descanse) capitaneaba el once de Notre Dame?

—¿Dónde obtuvieron los Gigantes del New York a su nuevo antesalista Johnny Vergez?—B. E. F.

—Carl Mays, el pitcher zurdo, ¿trabajó alguna vez con el team de los Yankees?—A. R.

RESPUESTAS A LAS PREGUNTAS DE AYER

—Chuck Klein está con el Filadelfia Nacional desde la temporada de 1928.

—El Cincinnati tiene el right field más largo de la Liga Nacional. Su medida es de 377 pies del plate a la cerca.

—Ty Cobb es protestante; no es católico.

—Stribling tiene 26 años y Max Schmeling uno menos: 25.

—Estelle Taylor es la segunda esposa de Jack Dempsey. Y parece que pronto ha de tener otra, pues está, al parecer, «groggy».

Cualquier consulta relacionada con los deportes puede ser evacuada por esta sección si usted dirige sus preguntas a SPORTFOLIO, a cargo de «Peter».

Para la Sangre

Los múltiples males de la sangre se curan en poco tiempo, cuando se limpia la sangre, con Purificador San Lázaro, que se vende en todas las boticas y en su depósito principal, Consulado y Colón. Purificador San Lázaro, sólo contiene zumo de vegetales, en forma de jarabe y hasta los niños pueden tomarlo. Es magnífico para la sangre.

M.E.C.D. 2016

CAPABLANCA SE ANOTO SU SEXTA VICTORIA

EMPIEZA A SENTIRSE EL RUIDO DE LOS MOTORES DE LOS AUTOS QUE CORRERAN EL 30 DE MAYO

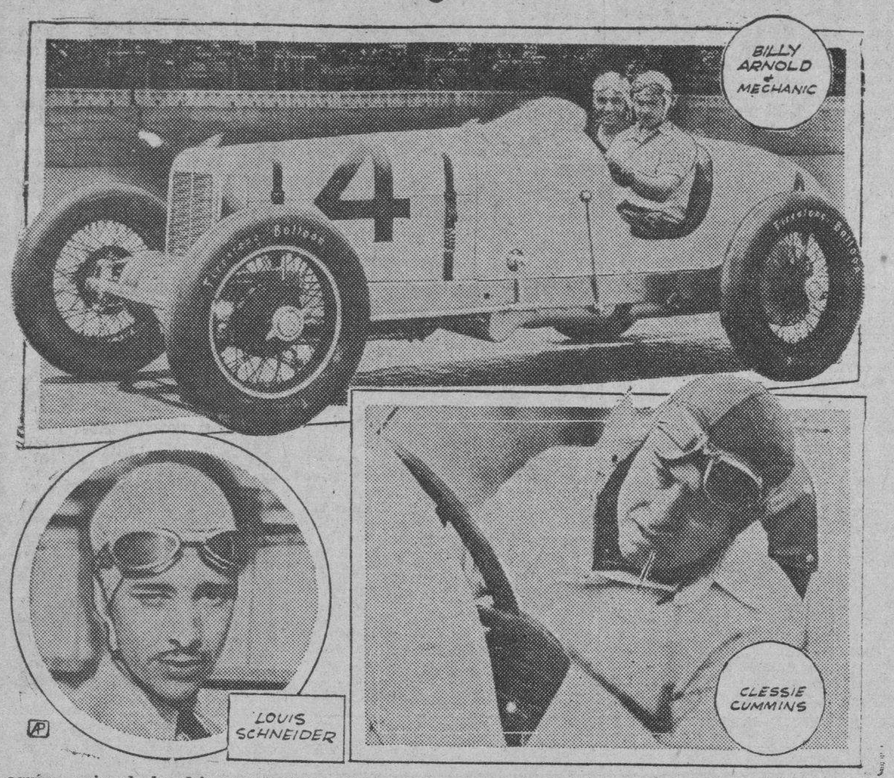

He aquí a varios de los drivers que tienen algo que decir el 30 de Mayo, en ocasión de celebrarse la gran justa anual automovilista de quinientas millas en Indianápolis. Billy Arnold, que piloteará de nuevo este año el carro de dieciseis cilindros con que corrió en 1930; Clessie Cummins, que ha inscripto un nuevo tipo de auto con motor Diesely Louis Schneider que ya tiene su auto en el track.

INDIANAPOLIS, abril 27. (AP).—Los carros de 16 cilindros,—una innovación de hace un año—estarán representados en las clásicas carreras de 500 millas que deberan celebrarse aquí el 30 de mayo.

Por lo menos cuatro carros estarán equipados con tales motores, de acuerdo con la opinion de los expertos que comienzan a dirigirse a Indianapolis para prepararse a presenciar las justas por los grandes premios.

Louise Meyer, campeón de América en 1928 y 1929, que se gastó 16,000 pesos en la construcción de un carro de 16 cilindros el año pasado, se gastará este año igual suma.

Finalizó cuarto en la gran competencia de la primavera pasada.

Dos carros de 16 cilindros están siendo construídos en Los Angeles para las carreras de Indianapolis. Uno de ellos será guiado por León Duray.

Bill White, que ha puesto su granito de arena en la construcción de la historia del automovilismo en los últimos años, también se dice que está construyendo un carro de empuje. White tendrá por lo menos un uno de los convencionales «ocho en línea» para la justa.

Billy Arnold que corrió frente al field con gran ventaja el año pasado, volverá a competir en el mismo carro de propulsion en las ruedas delanteras, propiedad de Harry Hartz. Se espera que Hartz ponga algunos adelantos al carro que lo harán más rápido que nunca.

Clessie L. Cummins, de Columbus, Ind., inventor de un motor tipo Diesel que quema aceite, anuncia que inscribirá su carro de ese tipo.

Ha hecho su anuncio a continuación de unas felices pruebas en la Florida, durante las cuales logró hacer con su auto 100,755 millas por hora para establecer un nuevo record para autos de ese tipo.

Cummins atraerá mucho la atención, porque nunca antes un auto de esa clase se ha inscripto en una justa automovilística. Todavía no ha determinado quien lo correrá.

Louis Schneider, driver de Indianapolis, que terminó tercero aquí en 1930, ha sido el primer piloto en traer su carro al track esta primavera.

Hace ya varias semanas que están por acá.

Phil Weinert le Dió un Dead Ball a "Sam" Rice Con las Bases Llenas y Fué Asi Como Ganaron los Senadores

UN BUEN PITCHING DE SOCK SEIBOLD BLANQUEO AL PHILA

Un portuno single del gran Rabbit Maraville dió a los Braves las únicas carreras

FILADELFIA, abril 27, (AP.) — El brillante pitching de Sock Seibold y un oportuno single de Rabbit Maranville dieron a los Braves de Boston la victoria 2 por 0, sobre los Phillies.

El as del BoBston limitó el ataque de los Phillies a cuatro hits y dominó en todo tiempo. Rabbit Maranville pegó su oportuno hit en el tercer inning con un out, estando Seibold en tercera y Wilson en segunda.

Dos mil fanáticos soportaron el frío para presenciar el game.

FILADELFIA

	V.	C.	H.	A.	O.	E.
Friberg 2a	4	0	1	4	3	0
Bartell, ss	4	0	0	3	4	1
Klein cf	3	0	1	0	0	0
Whitney 3a	4	0	0	1	1	0
Arlett rf	4	0	0	1	0	0
Lee lf	2	0	0	3	0	0
Hurst 1a	3	0	0	9	0	0
Davis c	2	0	2	5	2	0
Benge p	2	0	0	0	1	0
xKoster lf	1	0	0	0	0	0
x Brickell	0	0	0	0	0	0
xx Mc Curdy	1	0	0	0	0	0
Schesler p	0	0	0	0	1	0
Rensa c	0	0	0	1	0	0
J Elliott p	0	0	0	0	0	0
Totales	30	0	4	27	12	1

x bateó por Lee en el 7o.
xx bateó por Benge en el 8o.
z corrió por Davis en el 8.

BOSTON

Wilson 3a	4	1	1	1	1	0
Maranville ss	4	0	2	3	1	0
Richbourg rf	3	0	0	2	0	0
Berger cf	3	0	0	5	0	0
Sheeley 1a	3	0	0	9	0	0
Clarke lf	4	0	0	3	0	0
Spohrer c	3	0	2	3	0	0
Maguire 2a	3	0	0	1	3	0
Seibold p	3	1	1	0	3	0
x Worthington rf	0	0	0	0	0	0
Totales	30	2	6	27	8	0

x bateó por Richbourg en el 9o.

Anotación por entradas

Boston	002 000 000—2 6 0
Phillies	000 000 000—0 4 0

SUMARIO

Carreras empujadas por Maranville 2; Two base hit: Wilson. Sacrifice hits: Sheely, Seibold. Quedados en bases: Boston 9; Phila. 4. Struck out: por Benge 5; Seibold 1; Elliott 1. Bases por bolas: por Benge 5; Seibold 2; Schesler 2; Elliott 1; Hits: Benge 6; en 8 inning a Schesler 0 en 2-3 inning; a Elliott 0 en 1-3 inning. Pitcher Seibold. Pitcher perdedor: Benge. Double plays Maguire a Hheely. Umpires McGrew, Moran y Magerkurth. Tiempo 2.23. Concurrencia 1500 fanáticos.

Los Yankees rompieron un empate en el décimo inning con dos carreras, pero el Washington le ripostó con otras dos y hubo que seguir jugando hasta el décimo segundo inning.

WASHINGTON, abril 27, (AP.) — Los Yankees y Senadores ofrecieron otra batalla capaz de acabar con los nervios del hombre más frío, obteniendo los locales la decisión después de tres horas de lucha, cuando el pitcher emergente Phil Weinert le dió a Sam Rice un deal ball con las bases llenas, forzando a Harry Rice sobre el plate con la carrera del triunfo en el duodécimo inning. El score fué de 9 por 8. Pennock recibió la mayoría de los 20 hits bateados por los Nats, pero logró mantenerse en el centro del diamante hasta el noveno, cuando los muchos errores de sus compañeros lo naiquilaron, sustituyéndolo Pipgras. Weinert terminó el juego y ninguno de los dos pitchers tenia el brazo en condiciones al hacerse cargo del box. Los ganadores usaron cuatro pitchers, haciendo Lufty Burke buen trabajo de relevo en los últimos cinco rounds.

Los Yankees rompieron un empate en el décimo con un par de carreras, pero los locales respondieron con otras dos en su mitad del inning.

Sam Byrd bateó el único home run del juego.

El infielder Chapman, usado en el right field, lo hizo muy bien por los Yankees. Reese apareció en segunda.

NEW YORK

	V.	C.	H.	O.	A.	E.
Combs, cf	7	1	4	6	0	0
Lary, ss	6	0	1	1	1	0
Chapman, rf	5	2	2	3	0	1
Gehrig, 1b	5	2	1	10	1	0
Lazzeri, 3b	6	0	1	0	4	0
Byrd, lf	6	1	2	2	0	1
Reese, 2b	5	1	2	5	6	1
Perkins, c	4	0	0	3	3	0
Jorgens, c	1	0	0	5	0	0
Pennock, p	4	1	1	0	1	0
Pipgras, p	0	0	0	0	0	0
Weinert, p	1	0	0	0	0	0
Ruffing (1)	1	0	1	0	0	0
Wells (2)	0	0	0	0	0	0
Totales	51	8	15	25	16	3

Nota: La carrera decisiva se hizo con dos outs.
(1) Bateó por Perkins en el 9o.
(2) Corrió por Ruffing en el 9o.

WASHINGTON

	V.	C.	H.	O.	A.	E.
Myer, 2b	7	1	3	1	2	0
E. Rice, rf	4	1	1	3	0	0
Manush, lf	6	2	3	3	0	1
Cronin, ss	6	0	2	1	1	0
Judge, 1b	6	0	1	11	1	0
H. Rice, cf	6	3	4	3	0	1
Blue, 3b	5	1	1	2	3	0
Spencer, c	5	0	2	10	1	0
Hargrave, c	0	0	0	1	1	0
Hadley, p	2	0	1	0	1	1
Tauscher, p	0	0	0	0	2	0
Crowder, p	0	0	0	0	1	0
Burke, p	1	0	0	0	3	0
Harris (3)	1	0	1	0	0	0
West (4)	0	1	0	0	0	0
Jones (5)	0	0	0	0	0	0
Hayes (6)	0	0	0	0	0	0
Totales	49	9	20	36	15	4

(3) Bateó por Crowder en el 10o.
(4) Corrió por Harris en el 10o.
(5) Corrió por Spencer en el 10o.
(6) Bateó por Burke en el 12o.

New York	000	041	130	200	—	8
Washington	300	010	110	201	—	9

Empujadores: Manush; Cronin 2; Judge; Combs; Byrd; Myer; Spencer 2; Lazzeri 2. Two base hits: Cronin; Hadley; Manush; Chapman; Lazzeri. Three base hit: Harris. Home run: Byrd. Bases robadas: Gehrig 3; Chapman. Sacrifices: E. Rice; Bluege.—Double plays: Lazzeri a Reese a Gehrig; Tauscher a Spencer a Judge; Bluege a Myer a Judge. Quedados en bases: New York 13; Washington 12. Bases por bolas: Pipgras 1; Weinert 3; Hadley 5; Crowder 1. Ponchados: Pennock 3; Weinert 2; Hadley 3; Burke 2. Hits: Pennock 17 en 9 2-3 innings; Pipgras 1 en 0 innng; Weinert 2 2 1-3 innings; Hadley 4 en 4 nnings; Tauscher 3 en 1 1-3 innings Crowder 1 en 1 2-3 innings; Burke 7 en 5 innings. Dead ball: Weinert a E. Rice. Wild pitches: Hadley. Pitcher ganador: Burke. Pitcher perdedor: Weinert. Umpires: Vangraflan; Connolly y McGowan. Tiempo: 3.19.

EN EL PRIMERO LOS GIGANTES ASEGURAN CON SEIS CARRERAS

Joe Shute tuvo que irse a la lucha sin poder sacar un solo out del primer acto

POLO GROUNDS, abril 27. (AP).—Dando el primer golpe bien temprano, los Gigantes anotaron seis carreras en el primer acto, ganándoles a los Robins el match inicial de la serie con score de 8 por cinco. Acabaron con Joe Shaute antes de que pudiera sacar un out y dieron el mismo trato a Pea-Ridge Day, que sucedió a Shaute.

Luego Young Phil Gallivan dió el alto a los Gigantes costándole trabajo a los muchachos de Mac Graw descifrar las curvas del joven lanzador de los Dodgers.

Carl Hubbel pitcheó ocho innings por los Gigantes, siendo sustituído por un bateador de emergencias, terminando el game Bill Walker.

El único inning en que Hubbell se vió apurado fué el octavo, cuando su falta de control permitió a los Robins anotar tres carreras con un hit.

zJohnny Vergez, joven antesalista de los Gigantes disparó un home run, metiendo la bola en la parte superior de los stands del left fielder.

Cerca de diez mil personas vieron el juego.

PRIMER INNING.— Robins.
Thompson palomón a Critz. O. Doul roller lento por tercera y lo convierte en hit. Herman muere en foul a Vergez. Wright se poncha.
0 carreras, 1 hit, 0 errores

PRIMER INNING.— Gigantes.
Critz saludó a Shaute con un doble al left field. Allen se vió de hit por el mismo territorio, anotando Critz. Lindstrom recibe un boleto de libre tránsito Terry conecta un indiscutible entre right center anotando Allen y llegando Linder in a tercera. Ott sigue la fiesta con otro single al right field anotando Lindstrom y anclando Terry en la antesala. Day sustituye a Shaute en el box de los Robins. Jackson lo saludo con un single al jardín derecho, pisando Terry la goma. Ott pasa a tercera. Vergez continua la rechiata disparando un sencillo por arriba de segunda anotando Ott y Jackson va a tercera. Gallivan sale a pitchear por los Robins tomando Day el camino de la ducha. O-Farrell fly a Frederick anotando Jackson después de la cogida Hubbell, se sacrifica de Lombardi a Bissonette. Critz va al bate por segunda vez y muere de Wright a Bissonnette.
6 carreras, 6 hits, 0 errores.

SEGUNDO INNING.— Robins.
Bissonette out de Crizt a Terry Frederick fly a Lindstrom. Gilbert muere de Jackson a Terry.
0 carreras, 0 hits, 0 errores.

SEGUNDO INNING.— Gigantes.
Allen batea un palomón a Thompson. Lindstrom es out de Thompson a Gallivan que cubre la inicial Terry es out de segunda a primera
0 carreras, 0 hits, 0 errores.

TERCER INNING.— Robins.
Lombardi se poncha.— Gallivan recibe la base por bolas. Thompson muere de Vergez a Terry; en la jugada pasa Gallivan a tercera. O-Doul hit al right, anotando Gallivan y pasa a segunda en el tiro a home. Herman se poncha
1 carrera, 1 hit, 0 errores.

TERCER INNING.— Gigantes.
Ott muere de Gilbert a Bissonette. Jackson out de Wright a Bissonette. Vergez muere de Gilbert a Bissonette.
0 carreras, 0 hits, 0 errores.

CUARTO INNING.— Robins
Wright fly a Lindstrom. Bissonette fallece de Critz a Terry. Frederick hit sobre segunda. Gilbert la base. Lombardi es out de Jackson a Terry.
0 carreras, 1 hit, 0 errores

CUARTO INNING.— Gigantes.
O-Farrell hit al left. Hubbell se sacrifica siendo out por Bissonette sin asistencia. Critz out de segunda a primera. O-Farrell pasa a tercera. Allen muere de Gallivan a Bissonette.
0 carreras, 0 hit, 0 errores

QUINTO INNING.—Robins.
Gallivan se poncha. Thompson, de Jackson a Terry. O,Doul fly a Lindstrom.
Cero carrera, cero hit cero error.

QUINTO INNING.—Gigantes.
Lindstrom. hit al centro. Terry, out de Thompson a Bissonette. Ott, roller a Bissonette. Linstrom pasa a tercera. Jackson, fly a Wright.
Cero carrera, un hit, cero error.

SEXTO INNING.—Robins.
Herman, out de Terry a Hubbell, que cubre la base. Critz saca a Wright y a Bissonette.
Cero carrera, cero hit, cero error.

SEXTO INNING.—Gigantes.
Vergez, doblete por arriba de tercera. O.Farrell transferido. Hubbell trata de sacrificarse pero levanta una palomita a Gallivan, que tira a Bissonete doblando a O.Farrell en primera. Critz muere de Wright a Bissonete.
Cero carrera, un hit, cero error.

SEPTIMO INNING.—Robins.
Frederick toca la bola en dirección a Terry. Gilbert fly a Jackson. Lombardi hit al left. Gallivan, se poncha.
Cero carrera, un hit cero error.

SEPTIMO INNING.—Gigantes.
Allen muere de Gilbert a Bissonette. Lindstrom de Gallivan a Bissonette. Terry hit al right. Ott recibe un pase libre. Jackson muere de Gallivan a Bissonette.
Cero carrera un hit. cero error

OCTAVO INNING.—Robins.
Thompson recibe la base. O,Doul y Herman también, y se llenan las almohadillas. Wright se poncha. Bissonette batea de roller a Terry y es out anotando Thompson y los corredores avanzan Frederick conecta de hit al right y O,Doul y Herman anotan. Gilbert, recibe la cuarta transferencia del inning y Lombardi termina el acto en fly al short.
Tres carreras, un hit, cero error.

OCTAVO INNING.—Gigantes
Vergez, mete la bola en los stands del left field, anotándose un home run. O-Farrell, recibe un pase. Leach batea por Hubbell. O-Farrell, para a segunda en pass ball. Leach, out de segunda a primera. O-Farrell sigue a tercera. Critz, single al centro, anotando O-Farrell. Allen, foul a Gilbert. Critz roba segunda. Lindstrom, la base. Terry, out de Gallivan a Bissonette.
Dos carreras, dos hits, cero errores.

NOVENO INNING.—Robins.
Walker, nuevo lanzador de los Gigantes. Bressler, batea por Gallivan y muere de Walker a Terry. Thompson, hit con un débil roller a Critz. Thompson, pasa a segunda y tercera sin ser molestado. O-Doul es out de Terry a Walker que cubre la inicial. Thompson anota en la jugada. Herman, foul a O-Farrell.
Una carrera, un hit, cero errores.

Primo Varzi Ganó

ALEJANDRIA, Abril 27. (TSH.)—En la pista para automóviles celebrose la primera competencia del campeonato italiano triunfando Primo Varzi en una máquina Bugatti, que empleó en la vuelta 2 horas 6 minutos 24 segundos alcanzando una velocidad media de 133 kilómetros. Segundo y tercero llegaron Minozzi y Vongormen, los dos con automóviles Bugatti y en cuarto lugar Castellarco en una Maserati.

RESULTADO DE LOS JUEGOS DE AYER

LIGA NACIONAL
New York, 8; Brooklyn, 5.
Boston, 2; Filadelfia, 0.
Pittsburgh, 5; St Louis 3.
Chicago y Cincinnati, lluvia.

LIGA AMERICANA
Washington, 9; New York, 8.
Filadelfia y Boston, lluvia.
San Luis y Cleveland, lluvia.
Detroit y Chicago, lluvia.

ESTADO DE LOS CLUBS EN AMBAS LIGAS

LIGA NACIONAL Clubs	G.	P.	Ave.	LIGA AMERICANA Clubs	G.	P.	Ave.
Boston	9	3	750	Cleveland	7	3	700
Chicago	7	3	700	Washington	7	5	583
San Luis	6	3	667	New York	7	5	583
New York	7	4	636	Detroit	6	5	545
Pittsburgh	5	6	455	Filadelfia	5	5	500
Filadelfia	4	6	400	San Luis	3	5	375
Brooklyn	2	9	182	Chicago	3	6	333
Cincinnati	1	7	125	Boston	3	7	300
Totales	41	41		Totales	41	41	

JUEGOS SEÑALADOS PARA HOY

Liga Nacional
Brooklyn, en New York.
Boston en Filadelfia.
Pittsburgh en Saint Luois.
Chicago en Cincinnati.

Liga Americana
New York en Washington.
Saint Louis en Cleveland.
Detroit en Chicago.
Filadelfia en Boston.

SPORTS **DIARIO DE LA MARINA** SPORTS

AÑO IC — LA HABANA, MARTES, 28 DE ABRIL DE 1931 — PAGINA TRECE

Desde el Campamento de Orangeburg Nos Envía Pincho Muy Interesantes Noticias

Nada de particular tendría—dice Pincho—que un argentino gane el campeonato mundial de los heavies antes de mucho tiempo. Kid Chocolate sigue tan famoso como antes. Vidal Gregorio venció en Detroit y ganó $1.750.00. Ignacio Ara en el Garden el día 8, contra Young Terry

MATEO DE LA OSA PELEARA EN BILBAO EL DIA 2

Orangebur, N. Y., April 24 de 1931
Sr. Guillermo Pi.
DIARIO DE LA MARINA.
Havana. Cuba.
Querido amigo Pi:

Cumpliendo mi ofrecimiento de informarle, de cuando en cuando, sobre nuestra actividad boxistica en Norte América, le hago ésta para dar comienzo a la serie.

Por los periódicos recibidos de esa, veo el «embroglio» que se formó con el asunto de Campolo y mío. Usted recordará que antes de salir le dije que todo estaba arreglado pero que no me convenía que se publicara nada, hasta tanto yo llegara a New York. La pelea estaba aceptada desde que yo estuve en Tampa y los hermanos Campolo embarcaron cuando yo les dije, alecionados de no hacer declaraciones de cuando, con quien, ni para quien peleaban.

En esos dias estaba la nueva guerra boxística entre el Garden y Jimmy Johnston en su apogeo y yo, creyendo oportuno, dejé que se fajaran para conseguir mejores términos, mucha propaganda y ayuda para levantar el cartel del magnifico boxer argentino, a quien parecían olvidar en sus planes los promotores americanos.

Los resultados los habrá visto. Tenemos la pelea con Loughram el 15 de mayo y para después magnificas oportunidades y no tendría nada de particular que un argentino gane el campeonato mundial de los heavies antes de mucho tiempo.

Victorio Campolo, opinión personalisima mia, es tan bueno o mejor que cualquiera de los otros heavies. El pasado año, por dar demasiado crédito a las ofertas del Garden perdieron mucho tiempo y dinero. El gigante argentino con sus 6 pies, 4 pulgadas de altura, su punch que mata, su juventud y conocimientos del ring, debe barrer con todos sus contrarios, pero, ha sido mal dirigido. El no es boxer, es un fajador que debe seguir la escuela de Firpo, ya que tiene más punch que aquel. Bajo esa táctica lo estamos preparando en este campamento de entrenamiento y hoy mismo, el gran Benny Leonard, que se prepara allí para ponerse en condiciones físicas para el vaudeville, me declaraba, que no veía como haya hombre que pueda resistir a este formidable atleta.

Desde mi llegada de La Habana he recibido agradables sensaciones. Kid Chocolate sigue tan famoso como antes. Todos me preguntan por él y los periódicos le han dedicado magníficos artículos comentando que únicamente en malas condiciones físicas podía haber peleado como lo hizo en los últimos meses del pasado año. En los 15 dias que llevo en el pais donde se da crédito al que crédito merece, he recibido infinidad de ofertas para el Kid y estoy seguro que lo volveré a poner en la cúspide del boxeo mundial.

Aquellos descuidos míos del pasado año, en que lo perdía de vista, más de lo natural, han pasado y ahora tendrá que someterse a mi vigilancia y consejos, no sabios pero si beneficiosos. Y digo beneficiosos ya que ahora más que nunca en mi vida me encuentro con más ganas de trabajar y triunfar.

He recibido órdenes de Quintanta, que mucho las aprecio y estimo, para ver si le puedo arreglar sus asuntos en ésta y volver a pelear para mi representación. Si lo logro, tendré mucho gusto en ayudarlo como lo hice durante dos años, sacándolo de Cuba un semi-profesional para luego verlo derrotarme a mi y a Vidal Gregorio en el ring de la «Arena Polar».

De Vidal Gregorio le diré que está peleando infinitamente mejor que cuando estuvo en Cuba. Hace días derrotó en Detroit a Johnny Peters campeón inglés que llevaba 73 peleas ganadas. Gregorio, que solo hizo de entrada en Cuba 1,100.00, llevó diez mil pesos en Detroit, tocándole por sus servicios 1,750 pesos. Parece que es un peleador que necesita ver público para lucirse y en Detroit que era donde nos convenía que se luciera lo hizo. En seguida me ofrecieron la pelea con Earl Mastro, el gran feather de Chicago y ya está casi cerrada. Persivimos 4.000 pesos de garantía, o sea, más que el total de todas las peleas que en dos meses se den en «Arena Polar», donde por querer ayudar por poco pierdo hasta mis boxers.

Ignacio Ara, pelea el dia 8 en el Garden contra Young Terry. Es una pelea difícil y si ganamos, es casi seguro que pele contra el vencedor de Vince Dundee y Ben Jeby, star bout en el Madison Square Garden.

Mateo Osa pelea el dia 2 en Bilbao y pienso que esté de vuelta para junio. Busco su pelea con Jimmy Maloney y Johnni Risko.

Baby Joe Gans, pelea en Cleveland y Canada Lee en Worsester. Como le decía anteriormente, tengo más ganas de trabajar que nunca y así estamos. Tenemos una casa alquilada en Orangeburg, al lado de Gus Wilson y ahí tendremos el campamento todo el verano.

Desde que estoy en el boxeo, nunca he tenido mejores perspectivas y hay que aprovecharlas. El manager de La Barba, a quien yo le di chance después de haberlo Chocolate derrotado, me ha ofrecido bajo palabra que me dará oportunidad para el Kid si Fidel le gana a Battalino, en cuanto quiera. No he querido cerrar nada, ya que en estos momentos no sé, si Chocolate será feather o light weight cuando venga, que debe ser en estos dias. Si ha subido de peso, peleará con el vencedor de esta noche entre Berg y Canzonery.

Valentín Campolo, el niñito de 21 años y 225 libras de peso con 6 pies 4 pulgadas de altura, parece un peleador natural muy bueno. Hay que llevarlo de la mano, por algún tiempo y así haremos. Los heavies en este pais, valen lo que pesan en monedas de oro, con ser solamente regulares y grandes. Esa es la psicología del fanático americano y hay que darle lo que quieren.

Mel Aragon el peruano pelea esta noche. En estos dias llega Black Bill de Puerto Rico y me deben llegar dos buenos boxers del Perú.

Aquí, en Orangeburg, están Paulino Uzcudun, Benny Leonard, Jimmy Mc. Larnin, Eddie Ran (el polaco Fistzmaster) y nosotros. Nos pasamos la vida oyendo tangos y los sones cubanos que se han hecho más famosos en New Yrok y todos los Estados Unidos, que aún en Cuba. «El Manicero», lo chiflan hasta los muchachos en las calles.

Bueno, amigo Pi, me parece que me he extendido demasiado. Como se el aprecio que por nostros tiene abuso de su tiempo valioso. Recuerdos a los amigos de por ahí y hasta la próxima, que no será tan latosa.

Le aprecia sinceramente,
Luis F. Gutiérrez.

LUIS FELIPE (PINCHO) GUTIERREZ, manager de la famosa cuadra cubana que se encuentra con sus tiendas levantadas en Orangeburg, New York, en plena actividad y preparando peleas y peleadores.

JOSE RAUL CAPACLANCA SE ANOTO SU SEXTA VICTORIA EN EL TORNEO VENCIENDO A ABRAHAM KUPCHIK

Este se rindió a las 55 jugadas. El cameón del Manhattan Chess Club pasó al segundo lugar al vencer a Horowitz en 58 jugadas. Edward Lasker hizo tablas con A. Kupchick

NUEVA YORK, abril 27 (A. P.)—Los matches suspendidos estaban anunciados para esta noche en el Hotel Alamac y tres de los once fueron decididos sin realizarse un solo movimiento.

José R. Capablanca, de la Habana, se anotó su sexta victoria del torneo a expensas de Kupchick, elevando su total a 6½-½. Iassac Kashdan campeón del Manhattan Chess Club, pasó al segundo lugar con un total de 5-1, al vencer a I. Horowitz, de Nueva York.

Los sumarios:

Tercer round: Herman Steiner, de Nueva York, empató con Abraham Kupchik, de Nueva York, en 47 movimientos.

Sexto round: Abraham Kupchik, de Nueva York, perdió con José R. Capablanca, de la Habana, en 55 movimientos.

Sexto round: Iassac Kashdan, de Nueva York, derrotó a Israel Horowitz, de Nueva York, en 58 movimientos.

Sexto round: Maurice Fox, de Montreal, perdió con Arthur W. Dake de Portland Oregon, en 60 movimientos.

Séptimo round: Edward Lasker, de Nueva York, hizo tablas con Abraham Kupchick, de Nueva York, en 46 movimientos.

Los jugadores se hallan ahora en la siguiente posición:

Players:	G.	P.
Capablanca	6½	½
Kashdan	5	1
Kevitz	4½	1½
Lasker	3½	3½
Turover	3	3
Horowitz	2½	5½
Santasiere	2	3
Steiner	2	3
Dake	2½	4½
Marshal	1½	3½
Kupchik	1½	4½
Fox	1½	5½

Mañana jugarán en la siguiente forma:
Turover vs. Kupchick.
Kashdan vs. Fox.
Santasiere vs. Steiner.
Lasker vs. Capablanca.
Horowitz vs. Kevitz.
Marshall vs. Dake.

EL PRIMERO EN LA FRENTE..

BROOKLYN

	V.	C.	H.	O.	A.	E.
Thompson 2a	4	2	1	1	5	0
O Doul lf	4	1	2	0	0	0
Herman rf	4	1	0	0	0	0
Wright ss	4	0	0	1	3	0
Bissonette, 1a	4	0	0	18	0	0
Frederick cf	4	0	2	1	0	0
Gilbert, 3a	2	0	0	1	3	0
Lombardi c	4	0	1	0	1	0
Shaute, p	0	0	0	0	0	0
Day p	4	1	0	2	5	0
Bressler	1	0	0	0	0	0
Totales	33	5	6	24	17	0

GIGANTES

	V.	C.	H.	O.	A.	E.
Critz 2a	5	1	2	1	4	0
Allen, lf	5	1	1	0	0	0
Lindstrom, rf	3	1	1	3	0	0
Terry 1a	5	1	2	13	2	0
Ott cf	3	1	1	0	0	0
Jackson ss	4	1	1	2	3	0
Vergez 3a	4	1	3	0	1	0
O Farrell, c	2	1	1	7	0	0
Hubbell p	1	0	0	0	0	0
Leach x	1	0	0	0	0	0
Walker p	0	0	0	1	1	0
Totales	33	8	12	27	11	0

Anotación por Entradas

BROOKLYN	001 000 031—5
GIGANTES	600 000 02x—8

Sumario

Home runs: Vergez. Two base hits Critz, Vergez. Sacrifice hits: Hubbell 2. Carreras producidas por los bateadores Allen 1, Terry 1, Ott 1 Jackson 1, Vergez, 2; O Farrell 1; O Doul 2; Bissonette 1; Frederick 2; Critz 1. Bases robadas Critz Thompson. Double plays: Callivan a Bissonnete; Struck outs: Shaute, 2; Hubbell 5; Day 0; Gallivan 0. Bases por bolas: Shaute 1, Hubbel 0; Day. 0; Gallivan 4. Passed balls Lombardi. Tiempo 2 horas 24 minutos. Umpires Pfirman, Clarke y Rigler. Observaciones x bateó por Hubbell en el 9o. xx bateó por Gallivan en el 9o. Ganó Hubbell. Perdio Shaute.

POR PRIMERA VEZ CAYERON LOS DEL SAN LUIS DEL 1.

Un fumble de Gelbert, bse por bolas, sinhle y una mala tirada cuatro carreras

ST. LOUIS, abril 27. (AP).—Los Cardenales del St. Louis, ganadores del pennant el año pasado, cayeron del primer lugar de la Liga Nacional por vez primera esta temporada cuando los Piratas del Pittsburgh los derrotaron 5 por 3 en el match de hoy.

El Boston venció al Filadelfia y saltó a la posición dejada vacante por el St. Louis.

Un fumble de Gelbert, una base por bolas, single de Traynor y mala tirada a tercera, abrieron el camino para que los Piratas anotaran en el primer inning cuatro carreras.

Después que Lindsey relevó a Rhem en el box de los Cardenales, el St. Louis inició un rally en el noveno innning, cuando después de dos outs y con las bases llenas, Delker se dobló anotando Gelbert y Wilson.

Con hombres en segunda y tercera Delker pegó el batazo que abrió las puertas del home a los dos compañeros. Y luego con hombres en segunda y tercera, Blades se ponchó.

UNA SEMANA MAS DE POLO EN COLUMBIA SERA EXHIBICION

El team de Camagüey se queda siete días más y celebrará varios matchs

Por haber dispuesto el Estado Mayor, que el team de Camagüey permanezca una semana más en esta capital, se ha acordado dar una exhibición de juegos entre los teams del T. T. número 1 (Campeones de 1931) Veteranos y Camagüey, el martes, jueves y sábado de la presente semana.

Los juegos se celebrarán en el polígono del Campamento de Columbia, frente al Círculo Militar, dando comienzo los mismos a las 4 y 30 p. m. en los días señalados.

El juego de hoy, será entre Camagüey y Veteranos, el segundo juego entre los Campeones y Camagüey y el último juego de la temporada, entre los Veteranos y el T. T. Número 1.

Los legendarios llevan dos jugadores civiles en su line up; que son ellos Betancourt y Vilató, Jr., dos excelentes players conocedores de los secretos del varonil deporte.

El line up para el juego de hoy es el siguiente:

Camagüey: Pedro Vilató, Jdr.; Betancourt, E. Meso, I. Martínezmoles.

Veteranos: Capitán J. A. Giménez, C. Montalvo y Dumois, Pedro R. Hribarne, Com. J. L. Vega.

Referee: capitán Céspedes.

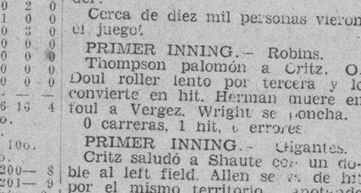

(LOS SEIS GRANDES)

	J.	V.	C.	H.	Ave.
Davis, Phillies	9	25	1	13	520
Alexander, Tigres	11	41	4	19	463
Vosmik, Indians	9	39	8	17	436
Berger, Braves	12	44	7	19	432
Berry, Braves	8	28	7	12	429
Hornsby, Cubs	10	40	11	17	425

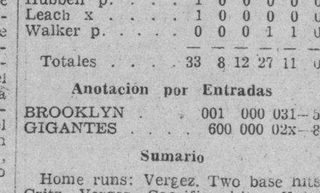

(Por la Associated Press)

LOS JONRONEROS DE AYER

Byrd, Yankees	1
Vergez, Giants	1

LOS LEADERS

Hornsby, Cubs	5
Stone, Tigers	5
Herman, Robins	4
Ruth, Yankees	3
Gehrig, Yankees	3
Simmons, Atléticos	3
Klein, Phillies	3
Arlett, Phillies	3

TOTAL POR LIGAS

Nacional	39
Americana	38
Total	77

M.E.C.D. 2016

RADIO Y ELECTRICIDAD

A CARGO DE ALBERTO GIRO

TRASMISIONES PARA HOY

ESTACION C M W
588 kilociclos. 510 metros.

9.30 a. m.—Sección de arte culinario y asuntos domésticos a cargo de la señora Juana González.
11 a. m.: Hora Vitaphone por la soprano señorita Nena Cuerco y la cooperación de valiosos elementos artísticos.
12 m.: Programas comerciales.
1.30 p. m.: Crónica Radio Social.
2 p. m.: Hora Radiola R. C. A.
3 p. m.: Programas de "Fama y Fortuna".
4 p. m.: Servicio DIARIO DE LA MARINA trasmitiendo los resultados de los juegos de base ball celebrados en los Estados Unidos.
5.30 p. m.: Hora de teatro cómico por los señores Otero y Sevilla, cooperando con ellos Lolita Zabala y valiosos elementos artísticos.
7.30 p. m.: Programa El Aguila.
8 p. m.: Hora bailable "El Crédito" a cargo de la orquesta Corman.
9 p. m.: Concierto extraordinario "Radiola R. C. A." con el siguiente programa:
1. Vals de Castro. Solo de piano por la profesora señorita Hilda Gómez.
2. Lamento Gitano por la soprano señorita Carmelina Pérez.
3. Divina Mujer, vals por el tenor señor Arturo Hernández.
4. Muñequita, canción mejicana, duo por Carmelina Pérez e Hilda Gómez.
5. Capullito de Alelí, capricho por Arturo Hernández.
6. Bien sabes tú, criolla, duo por Carmelina Pérez e Hilda Gómez.
7. Es tu amor, vals, solo de piano por Hilda Gómez.
8. Recuerdo, vals, duo por Carmelina Pérez e Hilda Gómez.
9. Vés ya no me querés, tango por Arturo Hernández.
10. Solo un beso, canción bolero, duo por Carmelina Pérez e Hilda Gómez.
11. Beso traicionero, tango por Carmelina Pérez.
12. No puedo arrancarte de mi corazón bolero, por Carmelina Pérez y A. Hernández.
13. Tu imagen que vuelve, vals por Arturo Hernández.
14. Pajarillo barranqueño, duo por Carmelina Pérez e Hilda Gómez.
15. Ronda de los Enamorados de la zarzuela La del Soto del Parral, por Carmelina Pérez y Arturo Hernández.
10 p. m.: Hora comercial.

ESTACION C M B C
965 kilociclos 310.7 metros

12 a 1 p. m.: Hora Elixir Dresel. Programa a cargo de la orquesta que dirge Belisario López. La parte vocal a cargo de Rogelio Martínez y Carlos Alonso.
1 a 2 p. m.: Hora Española.
2 a 3 p. m.: Programa de música variada.
3 a 4 p. m.: Programa de tangos, canciones y puntos guajiros, etc.
4 a 5 p. m.: Programa a cargo de Belisario López, sus muchachos y Rogelio Martínez.

ESTACION C M C Q
1,150 kilociclos. 260 metros

11 a 12 a. m.: Hora por la orquesta Julián Fiallo y el cantante señor Lolo de Armenteros.
12 a 12.30 p. m.: Ejercicios físicos.
12.30 a 1: Programas comerciales.
1 a 2 p. m.: Hora Don Porfirio.

ESTACION C M X
890 kilociclos. 336.9 metros

12 m. a 1 p. m.: Programa por la orquesta Valdespí. Danzones y danzonetes cantados por Fernando Collazo.
1 a 1.30 p. m.: Tangos, boleros y canciones por el barítono Carvajal acompañado por Cuco Benítez.
1.30 a 2 p. m.: Programa de la Unión Femenil de Temperancia de Cuba. Inici ahoy la doctora María Julia de Lara de González sus charla ssobre cuidados prenatales.
8 a 9 p. m.: Hora artística Hermanos Acebal.
9 a 10 p. m.: Hora radio Clarion, por la orquesta Valdespí. Danzones y danzonetes catados por Fernando Collazo.
10 a 11 p. m.: Un variado programa.
11 p. m.: Buenas noches. Hasta mañana.

ESTACION W E A F
660 kilociclos. 454 metros
(Cadena Roja) New York

8 p. m.: Programa variado.
8.30 p. m.: Orquesta bailable.
9.30 p. m.: Concierto por barítono; conjunto de violines y orquesta.
10 p. m.: Orquesta Lucky Strike.
11 p. m.: Comedias.
11.15 p. m.: Bailables.
1 a. m.: Buenas noches.

ESTACION W L W
700 kilociclos 428 metros

7 p. m.: Conjunto Paul Whiteman.
7.30 p. m.: Programa Variety.
7.45 p. m.: Canciones y piano.
8 p. m.: Oroquesta.
8.30 p. m.: Tenor, orquesta y duo de piano.
9 p. m.: Programa desde el Estudio.
11 p. m.: Los Amigos; programa dedicado a los oyentes latinoamericanos. Primera presentación del mexicano señor Arturo Alcántara que con Octavio Bermúdez cantará 'Adiós, mi chaparrita", y otras canciones, en español.
11.30 p. m.: Organo y voces.
12 p. m.: Bailables.
1.30 a. m.: Canciones populares.
2 a. m.: Buenas noches.

CONSEJOS MEDICOS

Por el Dr. PEREZ BOUDET

EX-INTERNO del Hospital de Emergencias, Médico del Departamento Forense de la Ciudad de la Habana; Especialista de las afecciones del Aparato Digestivo. GABINETE: Prado 33, altos. Teléfono A-7490 (Diríjase la correspondencia al DIARIO DE LA MARINA. Prado 102, Dirección).

JAPONESA. (Ciudad):

Solamente le aconsejo que haga algunos ejercicios de inspiración y se aplique dos veces al día una solución de alumbre en agua. Una cucharada de alumbre para un litro de agua.

DESESPERADO. (Cienfuegos):

Yo cuando doy un consejo lo doy a consecuencia o no lo doy. Si a usted le pasa lo que me dice, puede que su curación sea perfecta, si desgraciadamente al quererme engañar se engaña usted, entonces no. Le recomiendo que se aplique las ámpulas de Tonofosfán y Optarsón dentro de la misma jeringuilla y que tome tres cucharadas de Fosfagón al día. Este tratamiento lo deberá de hacer por lo menos tres meses consecutivos y espero que en ese período de tiempo usted podrá apreciar los resultados favorables a su afección.

MARY (Vedado).

No me ha cansado aunque usted crea lo contrario, pero con pesar he de decirle que es menester tratarse directamente si es que usted quiere lograr algo. El tratamiento a realizar es seguro; me refiero a aplicarse tres veces por semana las ámpulas intravenosas de Novocodyl, pero en dosis ascendentes y éstas deberán de ser aplicadas por su médico. Se lavará la cara tres o cuatro veces al día usando siempre agua lo más caliente que pueda resistir y el jabón Afridol. De esa manera lograremos hacer desaparecer la grasa, causante principal de su afección, pero además debemos tener al tubo digestivo en condiciones y para ello nada mejor que una cucharada de Petrogelol al acostarse. Precisamente a esa hora que deberá volverse a lavar su cara; después puede aplicarse el astringente de Max Factor, el que creo debe de conocer. Suprima huevos y carnes embutidas y saladas y se curará. Recuerde que son imprescindibles la parte del tratamiento intravenosa, si no, no espera resultado práctico alguno.

UN ESTOICO (Ciudad).

Me ha hecho usted leer su carta por espacio de veinte minutos. Ya usted comprenderá la extensión de la misma... pero con gusto le contestaré referente a sus preguntas. Ya que es usted estudiante de Medicina, como me dice, verá que "bueno" es recibir una carta del kilometrage de la suya; pero empecemos: —Hay dos enefermedades que como usted debe de saber producen astenia intensa; una es la ptosis completa de sus órganos abdominales según usted dice ha podido comprobar; la otra esa hipertensión marcadamente grande que se observa en su tensión arterial; ambas las tiene que cuidar muy de cerca, por ser dos armas de doble filo. La primera de ellas tiene una indicación correcta, que es la faja indicada, pero le falta lo principal que no puedo darle por aquí y es el plan de alimentación que debe como consecuencia llevar. La segunda creo que con un poco de reposo y tomando tres tabletas de Desencina, logrará normalizarla. Insisto nuevamente en un análisis completo de orina donde le brinde más garantías, pero es necesario, no en ningún laboratorio de índole inferior, y quiero otro de heces fecales. En ese análisis que me manda noté que hay una deficiencia en la cantidad de eliminación renal que es poca, sólo 900 c.c. Usted debe de sobrepasar de los 1,200 c. c.; además la urea está alta como podrá ver. Lo normal como debe de saber en urea sanguínea es de 22 a 30 y usted tiene 38.5. Ahora bien; usted es un tipo realmente nervioso; pero nervioso por falta de voluntad; sus nervios no pueden ser controlados por ella; es decir, que es del tipo de los vencidos; y en ESTE TIEMPO es malo y debe de cambiar radicalmente y dejarse de ello. ¿Cómo? ¡Sobreponiéndose usted mismo! Su primer pregunta ya está contestada. Su segunda creo que es por su ptosis. Tercera; Tome Fosfagón tres veces por día. Cuarta: Sí, el tratamiento a que se refiere para engordar del producto que me dice alternando con Novocodyl intravenoso, le daría un regio resultado; pero jamás debe pensar en él, mientras tenga su presión arterial tan alta. Gracias, futuro compañero, y sepa que he de ser siempre lo más amable que pueda y que me complace sobremanera cuando puedo servir a alguien. Muy suyo.

JORNALERO POBRE (Ciudad).

El estilo de sus cartas no le acreditaban el pseudónimo con que se firmaba usted; pero yo me adapto a como quieren llamarse y nada me cuesta complacer aunque siempre guardando, como suelo hacer siempre, el secreto más absoluto sobre la identidad de la persona que consulta y lo que motiva ella. Sí, realmente es espermatorrea, pero no intensa. Ya le dí en mi contestación pasada el tratamiento que debía seguir en la seguridad que el resultado le será completamente favorable.

UNA HERMANA (Ciudad).

Ya que tiene tanto interés por su hermano como lógicamente debe de ser, es menester para poder contestar a sus preguntas, dos análisis de imprescindible necesidad; me refiero a una orina completa y a uno de heces fecales. Repítame nuevamente sus preguntas y acompáñame copias de ambos y la complaceré con mucho gusto.

VESPUCIO (Palos).

Entre, querido, que siempre será bien recibido. Vamos allá. Practíquese una radiografía pulmonar, no porque crea que tenga lesión en sus pulmones, sino para tranquilidad suya. Después hablaremos...

M. SANTA CRUZ (Colón).

Realmente existen muchos métodos modernos para esa enfermedad que usted me consulta. Dan un excelente resultado las ámpulas de Tripaflavina y la vacuna Neoneisser, ambas por vía intravenosa; pero debe de recurrir a un especialista para que le examine su próstata y vea en qué condiciones se encuentra ésta. No se abandone eso, que si lo hace puede tener consecuencias.

Preocupaciones...

El desequilibrio nervioso derivado del exceso de preocupaciones, desaparece prontamente con la famosa Fitina, el científico tónico regenerador del cerebro y de los nervios.

FITINA

REINTEGRA LA VITALIDAD

— En farmacias —

PREPARADO CIENTIFICO SUIZO

AMNISTIARON A UN PROCESADO

Hizo aparecer a miembros de un Comité renunciando sus cargos

Contra Enrique Moreno Quintana, presidente del partido conservador nacional de Marianao, fué instruida causa por supuesto delito de falsedad, comprendido en el Código Penal.

El hecho que dió lugar al procesamiento se hizo consistir en que Moreno, en una reunión del Comité Ejecutivo de su partido dió cuenta con un supuesto telegrama en que aparecían renunciando los cargos en el referido Comité los señores Manuel Peña, José Cepero, Miguel Corrales, Juan Martínez y Lorenzo Véliz, cubriéndose los mismos con nuevas personas por la asamblea reunida con fecha 26 de julio del pasado año. El Fiscal al formular sus conclusiones provisionales solicitó dos años de reclusión para el procesado como autor de un delito de falsedad, previsto y penado en el artículo 313 del Código Penal, solicitando la misma pena el doctor Oscar Montoro, representante de la acusación privada.

Al evacuar el trámite de conclusiones la defensa, a cargo del doctor Gerardo de Villiers, mantuvo que Moreno no era autor de delito alguno, y caso de serlo, estaba comprendido en el artículo 331 del Código Electoral, por lo que era procedente la aplicación de la Ley de Amnistía de fecha 2 del corriente mes de abril. La Sala, de acuerdo con la defensa, estima que el hecho es esencialmente electoral, aplicando los beneficios de dicha Ley, sobreseyendo el incidente de embargo, cancelando la fianza prestada y demás pronunciamiento favorables al procesado.

Las Defunciones Ocurridas Ayer en la Habana

Caridad Alvarez Díaz, b, 2 años, Serafines 20. Bronconeumonía.
José Catali, b, 57 años, Cazada de Guanabacoa. Miocarditis crónica.
Victor Manuel Betancouht, b, 69 años, 17 número 465 Vedado. Arterio esclerosis.
Emilia Martínez, b, 45 años, San Miguel 187. Embolia cerebral.
María García, b, 103 años, Correa 1. Arterio esclerosis.
Manuel Ferreiro, b, 39 años, Tenerife 71. Cáncer de la laringe.
Isabel Duque Capeillo, b, 11 años, J y 11. Apendicitis supurada.
Genoveva Avelli, n, 75 años, Sitios 95. Senilidad.
Bartolo Maximino, n, 45 años, H. C. García. Insuficiencia Mitral.
Juana Contrera, n. 57 años, Luyanó 61. Diabetes.
Josefa Ponce de León, n, 90 años, Moreno 57. Insuficiencia cardiaca.
Teresa Figueredo, b, 56, años, Institutod del Cáncer. Cáncer de la laringe.
Esperanza Filguejras González, b, 21 años. Clínica N. Bustamante. Colisistitis aguda.
José Guives, b, 57 años, Campanario 57. Extasia Aortica.
Ramón Faujul González, b, 39 años, Cerro 649. Tub. pulmonar.
Rigoberto Cárdenas Alvarez, m, 2 meses. Octava 11 Víbora. Gastro enteritis.
Luisa O-Reilly, m, 60 años, Cerro 472. Embolia cerebral.
Concepción Miro b, 86 años, Sitios 174. Asistolia.
Jesús González, b, 26 años, Benefica. Hulcera duodenal.
Francisco García, b, 39 años, Benéfica. Tu. pulmonar.
Rosa Montes, b, 12 años, J. Peregrino 34. Estrechez mitral.

EL 1 DE MAYO EN CIENFUEGOS

Manifiesto obrero. Exitos de El Comercio .Nueva directiva

CIENFUEGOS, abril 27. DIARIO, Habana.

Ha quedado constituido en Cienfuegos el comité pro Primero de Mayo, integrado por todas las colectividades obreras de esta ciudad.

Los propósitos que los animan en estos momentos es lanzar un manifiesto al país exponiendo sus puntos de vista con relación al proletariado, organizar para la fecha aniversario de la Fiesta del Trabajo una manifestación pública cuyo permiso están gestionando de la superioridad municipal y celebrar un mitin en uno de los teatros de la localidad.

«EL COMERCIO»

El diario local «El Comercio» del que es director propietario el señor Pedro Antonio Aragonés, ha comenzado a publicar desde hoy dos ediciones diarias una a las cuatro de la madrugada y otra a las seis de la tarde. Como director técnico figura en esta empresa el doctor Bienvenido Rumbaut. Felicitamos al colega cienfueguero por sus progresos.

NUEVA DIRECTIVA

Ayer tomaron posesión de sus respectivos cargos los nuevos directivos del Centro Asturiano que preside el señor Ramón Alvarez. Pasado este acto, hubo un almuerzo en el que se pronunciaron brillantes discursos de tono hispano-republicano los doctores López Dorticós, Rumbaut y el Lcdo. Campos Aravaca, quien ha renunciado su cargo de cónsul de España en esta ciudad. El señor Alvarez también se pronunció con absoluto acatamiento hacia la República Española.

Obdulio García,
Corresponsal.

Mírese la lengua

Si está pastosa, es señal que tiene Ud. los intestinos tupidos por el Estreñimiento. Se siente mal, pero ni la comida ni ningún remedio interno le puede aprovechar mucho, antes de despejar los intestinos obstruidos.

Para eso no hay como las yerbas de la Hepalina molidas *al natural*. Descarga de su interior toda la maleza del Estreñimiento, que es el mayor criadero de enfermedades. Límpiese los intestinos con

HEPALINA
quita el ESTREÑIMIENTO

NO ES CIERTO QUE SANIDAD HA LIMITADO LA CODEINA RECETADA

El Instituto Finlay activará los trabajos de la Escuela Sanitaria. La exhumación de los restos de Miguel A. Quevedo

«No es cierto que la Secretaría de Sanidad y Beneficencia le haya puesto restricción a la cantidad de codeína fijada por los facultativos en la receta, declaró ayer el jefe de inspección médica al doctor Ernesto Arias Rodríguez, médico de esta capital.

El propio jefe de Inspección Médica, de acuerdo con el jefe local de La Habana, declaró a los periodistas que le interesaba hacer constar públicamente que no es cierto lo alegado por determinados farmacéuticos en tal sentido y que no era el primer caso que provoca quejas por parte de los pacientes a quienes se les rechazan las recetas.

LOS RESTOS DEL SR. MIGUEL A. QUEVEDO

Se ha autorizado por la Dirección de Sanidad la exhumación e inhumación dentro del Cementerio de Colón de los restos del señor Miguel Angel Quevedo y Pérez, querido compañero en la prensa, que falleció siendo Director de la Revista «Bohemia».

EL SANEAMIENTO DE LAS POBLACIONES

La Secretaría de Gobernación ha informado a la Sanidad que no hay inconveniente en que por la misma se utilicen penados para el servicio de saneamiento de las poblaciones, siempre que les facilite un equipo completo—uniforme y zapatos—de respuesto pues como los créditos en las cárceles son muy limitados, resulta que con el zanjeo y desyerbe se les destroza el del penal.

Es casi seguro que Sanidad no utiliza en lo sucesivo penados para tales trabajos, pues de disponer de dinero para facilitarles equipos, colocaría obreros, dándole así trabajo, sin responsabilidad alguna, a muchos padres de familia.

CARECEN DE ENFERMEROS

Al Alcalde Municipal de Nuevitas y al Director de la Clínica San Fernando, del propio término, envió ayer el Director de Sanidad comunicaciones concediéndoles un plazo de treinta días para que nombren los enfermeros graduados que requieran los servicios de la clínica y de la casa de socorros.

EL CONSEJO TECNICO DEL INSTITUTO FINLAY

En la Academia de Ciencias se reunió ayer el Consejo Técnico del Instituto Finlay, acordando, entre otras cosas, visitar al nuevo Secretario de Sanidad y Beneficencia para ofrecerle sus respetos y anunciarle, al propio tiempo, que se van a continuar los trabajos de la Escuela Sanitaria Nacional, ofreciendo cursos de especialización a los enfermeros y enfermeras, reanudar con Instrucción Pública las conversaciones para ofrecer el curso a las maestras y maestros que desean capacitarse en Higiene Escolar Elemental y continuar los trabajos de investigaciones científicas en el Laboratorio Finaly.

NO HAY TIFOIDEA EN LA CARCEL

El Director de Sanidad, doctor López del Valle, declaró ayer que dos de los tres penados remitidos al Hospital Las Animas por el médico de la Cárcel de la Habana por tener sospechas padecían de Fiebre Tifoidea, se había comprobado estaban atacados de otro mal y el tercero presentar los gérmenes de la enfermedad como portador de la misma, habiendo quedado en dicho hospital, convenientemente aislado para su inmunización.

LA IMPORTACION DE CARNES

Rafael Fernández y Hernández, vecino del Municipio de Regla, ha preguntado al Alcalde Jefe del Distrito, si con la implantación de la nueva forma de gobierno local están en suspenso los artículos de la Ley Orgánica de los Municipios y la de Impuestos Municipales, especialmente en lo que se refiere a la importación de carnes de otros Municipios.

Compre Ud.

Big Ben

el Despertador que Dura Años

CADA reloj Westclox es no sólo preciso sino duradero. En el interior de su caja de excelente metal, funciona una maquinaria a prueba de herrumbre, fabricada con rigurosa exactitud y que, por eso, da la hora puntual y *dura años*.

"Big Ben" y "Baby Ben" encabezan la familia de Westclox; pero hay otros modelos, a elegir, en diversidad de colores o con acabado de niquel; despertadores, relojes de bolsillo y de automóvil y en gran variedad de formas y precios. Compre Ud. el que comprare, si es de marca Westclox, durará más que otros relojes menos cuidadosamente fabricados.

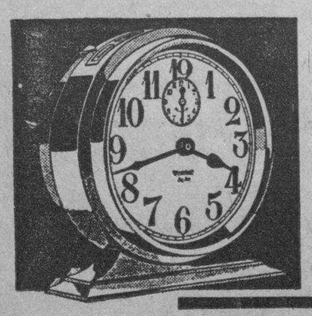

Western Clock Company
La Salle, Ill., E. U. A.

Westclox

105

¿Le Pica la Piel o Siente Quemazón?

El Ungüento Cadum hace cesar la quemazón y picazón y proporciona alivio al instante. Produce un efecto calmante y cicatrizante asombroso cuando se aplica sobre la piel irritada o inflamada. Ha probado ser un gran alivio para millares de personas que durante años han estado sufriendo de eczema, acne (barros), granos, furúnculos, úlceras, erupciones, urticarias, ronchas, almorranas, comezón, sarna, heridas, arañazos, cortaduras, lastimaduras, ásperos, postemillas, escaldadura, sarpullido, quemaduras, costra, margulladuras.

¿TOSE?
PRUEBA GRATIS
ALQUITRÁN
Legítimo de
PINO POR SARRÁ

Sólo una muestra a cada persona mediante la presentación de TRES PERIODICOS COMPLETOS en la Droguería Sarrá.

No deje que le sorprenda el verano sin su Refrigerador GENERAL ELECTRIC

NO sufra, indefenso, los rigores del verano. Más fácil y más cómodo es proteger su salud, si cuenta con su mejor aliado para combatir el calor: El moderno Refrigerador General Electric.

Y, además, si lo compra durante nuestra

CAMPAÑA de REFRIGERACION

Pagará solamente $10.00 de contado—

Dispondrá de 24 meses para liquidarlo—

La instalación será completamente GRATIS—

Y una garantía de tres años de servicio gratis—

En adición a todas estas ventajas, recibirá

CUATRO DISTINTOS Y PRACTICOS REGALOS

con cualquier modelo que escoja.

¡NO PIERDA ESTA SENSACIONAL OPORTUNIDAD!

Visite nuestra Sucursal más próxima para escoger el modelo más conveniente para su hogar.

GRATIS

Con cada aparato comprado durante la campaña, entregaremos estos cuatro prácticos y atractivos

REGALOS

Sifón "Sparklet" con doce cápsulas, para hacer refrescos carbonatados.

Una o dos botellas para agua, según el tamaño del refrigerador.

Bandeja para conservar frescas las legumbres.

Placa de metal grabada con el nombre del propietario.

Cía. Cubana de Electricidad
A las Ordenes del Público

M.E.C.D. 2016

PROCEDIMIENTOS DE EMBARGOS PARA COBROS DE LOS ATRASOS

Solicitan del Alcalde sea trasladada la Bolsa del Trabajo. Persisten los Puestos Fijos en lugares céntricos de la Habana

Con respecto a lo que se ha publicado de encontrarse 15.000 fincas urbanas sin pagar contribución, por estar pendientes de que se les giren sus recibos rectificados por rebajas en las rentas, el señor Manuel de Cárdenas, Jefe del Departamento de Impuestos del Distrito Central, nos ruega aclaremos que son muchos y muy frecuentes los casos de propietarios o apoderados que presentan solicitudes de rebajar en la tributación, y que amparándose en esas solicitudes, que en ocasiones la Comisión del Impuesto Territorial demora algo en resolver, se niegan a abonar sus contribuciones, ni por la cuota antigua ni por la que entienden deben abonar según sus solicitudes, pretextando que no se les han hecho los nuevos recibos.

Que el Departamento de Impuestos, en vista de ello, prosigue la vía de apremio contra tales deudores, embargándoles rentas y muebles, embargos que no pueden suspender ni suspenderá el Departamento sino mediante el pago, o el depósito, como ordena el Artículo 236 de la Ley de Impuestos, de la cantidad reclamada o, en todo caso, de la que entienden los propietarios deben pagar conforme a sus nuevas declaraciones.

La Bolsa del Trabajo. El Alcalde recibió ayer en su despacho la visita del Comisionado al Consejo Deliberativo señor Guillermo Urrutia, el que iba acompañado del señor Juan Arévalo.

Después de felicitar esos señores al Alcalde por sus medidas tendientes al debido funcionamiento de la Bolsa del Trabajo, interesaron de él que este centro obrero fuera trasladado al local que en la Calzada de Concha tiene la Sociedad de Obreros Carreteneros y Ferroviarios, donde estaría en mejores condiciones por la amplitud del local. Pidieron también al Alcalde no vetara los acuerdos del Consejo creando la Comisión de Asuntos Sociales y de la Academia de Corte y Costura y lo felicitaron por la designación del obrero Fernando Olivera para formar parte del tribunal de exámenes de choferes.

Agradeció el señor Izquierdo estas felicitaciones, y manifestó a los señores Urrutia y Arévalo, que el traslado de la Bolsa del Trabajo no podía hacerse por el momento, pues existe un contrato entre la Administración y el dueño de la casa donde ahora está instalada y que tenía en estudio los citados acuerdos del Consejo que se llevarían a la práctica de ser posible dentro de la realidad económica actual del Distrito.

El Templete. Por el Alcalde se han dado órdenes precisas al Departamento de Fomento, para que se lleven a cabo determinados trabajos de reparación en el edificio del Templete de la Plaza de Armas, tales como dar pintura a los techos y puertas, pulir las tarjas, etc., etc.

Persisten los puestos fijos. El señor Ambrosio Borges, Jefe del Departamento de Gobernación, ha llevado a cabo un recorrido por distintos lugares de la ciudad, comprobando que, a pesar de las órdenes terminantes del señor Alcalde, Jefe del Distrito Central, referentes a retirar todos los permisos para puestos fijos se habían concedido por anteriores administraciones, aun permanecen muchos vendedores ambulantes estacionados en distintos lugares, por lo cual ordenará que por Delegados Especiales de toda confianza se de cuenta de estas infracciones diariamente, a fin de instruirles expedientes a los respectivos Agentes de Zona que por sí no hubieren procedido a retirar dichos permisos.

ASAMBLEA Y VELADA OBRERA

Se ha solicitado autorización del Distrito Central para la asamblea y velada proletaria que efectuará el día primero de mayo entrante, comenzando a las ocho, en el local de Concha entre Fomento y Ensenada, por el Congreso Obrero Nacional.

EN RECURSO DE INCONSTITUCIONALIDAD

La Secretaría del Tribunal Supremo de Justicia, en recurso de inconstitucionalidad interpuesto por Mercedes Sánchez y Estrada, contra el decreto que la privó de su puesto en el Distrito Central, como profesora auxiliar de piano en la Escuela Municipal, ha pedido certificación del decreto de cesantía.

Menor a Guanajay. El Juzgado Correccional de la Tercera Sección, ha informado al Alcalde que se ha dispuesto la reclusión en la Escuela Reformatoria de Guanajay, del menor José Vázquez y Gómez.

DENUNCIA APOYADA

La señora Lucía Bacardí ha enviado escrito al Alcalde, para apoyar la denuncia hecha al Gobierno Local por la señora Fernández, con respecto a las molestias que se ocasionan al vecindario con el funcionamiento constante y estridente de los aparatos de radio en establecimientos públicos y en casas particulares.

EL REGLAMENTO DE CARRETERAS

La Alcaldía Municipal de Bauta ha participado al Distrito Central que no debe de permitirse la circulación del automóvil chapa 83251, hasta tanto su dueño o chofer, Jesús Castora y Fernández, no abone la multa de diez pesos que se le impuso por infracción del Reglamento de Carreteras.

Igual información envía la citada Alcaldía, con respecto al automóvil 71909, de la propiedad del señor Heriberto González y Padrón.

CONTRA VENDEDORES AMBULANTES

Los comerciantes de la Calzada del Monte, estbalecidos en las casas marcadas con el número 363, desde la letra A a la F, han dirigido escrito al Distrito para quejarse de las molestias que producen a los transeuntes los vendedores ambulantes que se estacionan en el frente de sus respectivos establecimientos, así como de la competencia ilegal que les hacen.

EN CAUSA POR IMPRUDENCIA

El Juzgado de Instrucción de la Sección Primera en causa número 269, de este año, iniciada por imprudencia temeraria, solicita se le diga quiénes sean los propietarios de los automóviles chapas 41912 y 42817.

DENUNCIA NO COMPROBADA

Por Inspectores del Departamento de Gobernación del Distrito no ha sido posible confirmar la denuncia formulada por Mr. Mac Donald, con respecto a las molestias que ocasionan al vecindario los perros en la calle de Luz Caballero en la Víbora, entre O-Farrill y Acosta. La com probación ha demostrado, según informes de los vecinos, no ser cierto nada de lo manifestado por el denunciante, no habiéndose comprobado tampoco el domicilio dado por el mismo.

EL CENTRO DE LA PROPIEDAD URBANA, SE QUEJA OTRA VEZ

Dirígese al Consejo Deliberativo a fin de que no continúen paralizados los trabajos de la Comisión del I. Territorial

Prescindiendo del informe consulta que debe de emitir la Secretaría de Gobernación, el Consejo Deliberativo se dispone en la tarde de hoy a resolver la discutida cuestión de la designación de adjuntos a las comisiones permanentes, en sesión extraordinaria convocada al efecto.

Sobre este asunto se ha recibido en la presidencia del Consejo Deliberativo el siguiente escrito del Centro de la Propiedad Urbana:

«De orden del señor presidente y dando cumplimiento al acuerdo tomado por la Junta General celebrada el viernes 17 del corriente por el Centro de la Propiedad Urbana de la Habana debo hacer llegar a usted el conocimiento del mismo y que es como sigue:

Haber considerado con desagrado y como causante de manifiesto y marcado perjuicio, el que aún por el Consejo Deliberativo que usted preside no se hayan designado las personas que como Adjuntos deban formar parte de las Comisiones Permanentes que la Ley Orgánica de los Municipios señala.

La referida Ley que está vigente en todas sus partes por precepto que así lo dispone de la Ley que ha creado ese nuevo Organismo mantiene el deber y la forma en que deben actuar las referidas Comisiones Permanentes y en consecuencia su actuación con referencia a la Ley de Impuestos Municipales que también es vigente.

Al no haberse cumplido lo dispuesto, el Centro de la Propiedad Urbana que vela por los importantísimos intereses que representa hace saber a usted, que ha quedado incumplido lo que dispone el Artículo Séptimo de la Ley de Impuestos Municipales que de modo preciso dice que «la Comisión de Impuesto Territorial, iniciará sus sesiones ordinarias el primer lunes de la segunda quincena de los meses de enero, abril, julio y octubre».

Al no haberse cumplido esto como consecuencia de lo antes expuesto, la Comisión de Impuesto Territorial no está actuando, con enorme perjuicio de los intereses de los propietarios de fincas urbanas a quienes no se les resuelven sus expedientes de altas, bajas y rectificaciones de Rentas hechas al amparo de lo que dispone el Artículo No. 23 de la propia Ley de Impuestos, causando con ello al mismo tiempo perjuicio a la recaudación que debe realizar la Administración.

Como el incumplimiento de lo antes expuesto constituye como antes se dice perjuicios que no deben realizarse sin una causa justificada, el Centro de la Propiedad Urbana de la Habana, por acuerdo unánime de su Junta General, hace llegar a usted su inconformidad y le pide a la vez el cumplimiento inmediato de lo que la Ley Orgánica de los Municipios y la Ley de Impuestos Municipales, señalan de modo preciso con relación a este asunto.

Como complemento de lo antes expuesto, recordamos a usted nuestro escrito de marzo 21 próximo pasado, que trata de este particular como asimismo ratificamos el de fecha 16 del propio mes en el que enviábamos a usted correspondiente a su petición de marzo 10 el nombre de las personas que nuestra Institución recomendaba como posibles candidatos para ocupar los cargos a que nos venimos refiriendo.

Sin otro particular, (f.) Francisco Andreu, Secretario».

DECLARACIONES DEL PRESIDENTE DEL AYUNTAMIENTO

En relación con el anterior escrito dirigido al Consejo que tengo el honor de presidir, debo declarar que si el nombramiento de los Adjuntos de las respectivas Comisiones de esta Corporación no se ha hecho hasta la fecha, ha sido cumpliendo un acuerdo de la propia Cámara en que se aplazaba el nombramiento de tales Adjuntos, así que la Secretaría de Gobernación evacuara la consulta que se le hizo al respecto, ya que las opiniones eran divergentes entre los señores comisionados.

Pero no habiendo la Secretaría de Gobernación dentro de un plazo prudencial enviado la consulta que se solicitó, ya que de hecho el problema resulta en extremo difícil, por iniciativa propia respaldada por la solicitud de varios comisionados, con voqué a una sesión especial para el viernes pasado, a fin de cumplir con lo que la Ley preceptúa inequívocamente. La sesión no se llevó a efecto por falta de quórum y de ahí que el vicepresidente en funciones de presidente por ausencia mía convocara a una nueva sesión para el martes próximo, en que la debatida cuestión quedará de seguro resuelta a reserva de la actitud que en su oportunidad asuma el alcalde o en su defecto el Presidente de la República por medio del secretario de Gobernación.—(f.) Ruy de Lugo Viña, Presidente del Ayuntamiento.

La Habana, 27 de abril, 1931.

40 AÑOS DE ÉXITO
VINO-LEGÍTIMO-
PEPTONA-BARNET
—FERROFOSFATADO
3 Copitas alimentan más que 100 gramos CARNE FRESCA
Todo se asimila pronto sin digerir, descansa el estómago y el hígado
PREPARADO POR:
Droguería "Sarrá" - La Mayor

3 GRANDES PERIODICOS POR 1.60 Al mes
DIARIO DE LA MARINA
INFORMACION y
ORBE : Llame al A-2425

El Miércoles de la Semana Próxima . . .

(Continuación de la PRIMERA)

Ante la actitud conciliatoria de la oposición, la mayoría Liberal Popular tuvo un gesto de nobleza: accedió a declarar permanente la sesión para tratar de esos asuntos, reunió su Comité parlamentario y acordó por unanimidad, entre otros particulares, impartirle su aprobación y otorgarle sus votos a una ley de amnistía amplia, libre de sectarismos, que enfocase el problema desde lo alto, y cubriese con un manto de olvido el pasado doloroso y cercano, para ponernos todos a la obra de un porvenir mejor.

En cumplimiento de esos acuerdos, mantuviéronse en la sesión los representantes de la mayoría, hasta cerca de las tres de la madrugada del siguiente día, apreciaron por unanimidad la totalidad del proyecto de ley de amnistía y accedieron luego a la suspensión del debate a ruegos de la propia oposición, cuando creyó ésta necesario disponer de algún tiempo para consultar o estudiar una fórmula, que fuese de solución y armonía y no de agravios. Quiso con esta suspensión la mayoría propiciar la corriente de cordialidad manifestada por todas partes y acogida por un número de señores representantes en fórmulas concretas.

Solicitó de nuevo la oposición, y lo obtuvo, en la sesión del martes, la suspensión del debate, para continuarlo en la tarde de hoy p roseguir sus gestiones en pro de fórmulas viables. De esa fecha para acá han ocurrido acontecimientos de tal relieve, que imponen la adopción de una actitud distinta a la asumida por la mayoría Liberal-Popular. En efecto, las leyes de amnistía son leyes del olvido, y parten de un supuesto necesario: la terminación o liquidación de un proceso político o social. Ellas entrañan un estado de paz moral de contienda finiquitada que, pese al buen deseo de los señores representantes de la oposición y a la voluntad manifestada con actos de esta mayoría, parece no existir en el país, desgraciadamente. La oposición que vino a la Cámara a pedir una ley de olvido que no podía cristalizar con el voto de sus proponentes por razón de insuficiencia numérica, creyó seguramente expresar un estado de opinión de las clases del país, afectadas por la ley, y en nombre de ellas, con nobilísimo propósito, actuó.

Mas ,tras las declaraciones públicas que se han dado a la prensa por casi todos los sectores de opinión que podían contribuir a un bienechor estado de tranquilidad y de concordia, comprendidas en la amnistía que habría de votarse, forzoso es reconocer la inoportunidad actual de votar una ley de amnistía que, lejos de ser contén a la repetición de hechos análogos, tal vez la estimularía, con daño para la causa de la paz espiritual, sincera, que nosotros anhelamos.

Como, por otra parte, después de la fecha en que adoptó esta mayoría el acuerdo de votar una amnistía política amplia, se han denunciado y publicado hechos que empañarían la nobleza de propósito de esta mayoría al votarla, y pudiera darse pábulo a que la maledicencia viese en nuestra actitud el ánimo de entorpecer la acción de la justicia en su camino en pos de la averiguación de la verdad, esta mayoría estima prudente suspender indefinidamente el debate de la ley de amnistía, en espera de días más serenos en que, aquietadas las pasiones, esté en el ánimo de todos poner un velo al pasado y abrir horizontes diáfanos al porvenir. Quedará a la postre, de todo esto, una verdad inmutable: que la voz del olvido y el impulso a la generosidad, que surgió de los bancos de la oposición, tuvo resonancia de simpatía en nuestros corazones y acogimiento sin reserva en nuestra actitud.

Con esto, dejamos un antecedente incontrovertible para la historia, que ha de juzgarnos a todos, y anticipamos para los días inciertos del porvenir el plano emprensivo y generoso en que siempre habremos de situarnos en los problemas cubanos.

Habana, abril 27 de 1931».

Unánimemente es aprobada la Declaración de Principios.

LOS DISCURSOS

El doctor Carmelo Urquiaga pronunció un discurso en favor de la referida Declaración, manifestando que ella dejaba patente en el ánimo de todos que los liberales no querían que la amnistía alcanzara delitos de sangre como los perpetrados en Santiago de Cuba por algunas autoridades. Y que para satisfacer a todos accedían a aplazar la discusión del proyecto indefinidamente.

El doctor García Montes, a nombre de los Conservadores, apoyó la Declaración.

El doctor Martínez Fraga habló a nombre del Comité Parlamentario Ortodoxo Conservador.

Dijo que había experimentado en días anteriores honda tristeza al considerar que iba a ser desvirtuado el alcance de la amnistía propuesta por el Comité Ortodoxo Conservador pero que renacía en su espíritu la confianza porque aun cuando el proyecto quedaba sobre la mesa no se incluirían en él los delitos de sangre. Leyó un acuerdo del aludido Comité previendo ya el drama sangriento de Oriente y manifestó que veía con gusto que la situación comenzaba a liquidarse.

Analizó la actitud del Gobierno frente a la oposición y dijo que el Gobierno había ganado la batalla, pero sin lograr la paz pública.

Terminó diciendo que el Comité Parlamentario Conservador Ortodoxo aceptaba gustoso que el proyecto quedase sobre la mesa

Y agregó:

—Debo hacer constar que los de este grupo no estamos haciendo política de propaganda sino sirviendo al país.

El doctor Evelio Alvarez del Real contestó al doctor Martínez Fraga en los siguientes términos:

He pedido la palabra para hacerle una pequeña rectificación al notable discurso de nuestro distinguido compañero el doctor Martínez Fraga, en lo que se refiere al rótulo que graciosamente se adjudican él y sus amigos de Comité Parlamentario Conservador Ortodoxo.

Comprendo que acaso no sea muy adecuada esta oportunidad en que se debaten cuestiones fundamentales, discutir sobre problemas que sólo atañan a los conservadores; pero reconózcase que la insistencia del señor Martínez Fraga, me obliga a ello.

Una disidencia, señores Representantes, puede ser muy noble, puede ser patriótica, puede ser necesaria, si se quiere; pero nunca será más que eso: Una disidencia. Porque como ya dije en artículo reciente publicado por «El Mundo» un Partido Político no es un conjunto de iniciativas ni de voluntades anárquicas, por bien inspiradas que estén. Un Partido es una entidad con su Programa, con tradiciones y con acuerdos que rigen su conducta.

¿Qué nos manda ese Programa y qué nos aconsejan esas tradiciones? Doctrinalmente, combatir siempre, hoy como ayer, todas las oposiciones revolucionarias.

¿Qué nos mandan esos acuerdos? Nos mandan practicar aquí una política que no ha sido rectificada y que no puede serlo ahora en el preciso momento en que tan múltiples agitaciones, colocan en grave peligro la existencia de la República. Si hemos predicado la paz en horas de concordia como las que hemos vivido durante estos últimos seis años, con cuánto mayor motivo debemos predicarla ahora.

Ya ve el doctor Martínez Fraga cuán equivocado está. Ni él ni sus amigos son ortodoxos. Yo voy a decir lo que son: Son anglicanos, es decir, discípulos en nuestra historia política de Enrique VIII de Inglaterra, que asombró al mundo con la diversidad de sus amores. Nosotros estamos donde estábamos. Ellos han cambiado de altar, y, no lo aseguro, pero a veces se me figura que sueñan con levantar el cadalso de Ana Bolena. Anglicanos, pues, y no ortodoxos.

El doctor Castellanos habla y manifiesta que en la Declaración de Principios se refunde y sintetiza el sentimiento del Partido Liberal contrario a las torturas del Castillo de Atarés y a los crímenes realizados en Oriente por agentes del orden.

Luego dice:

«La amnistía es el iris de paz que surge después de las grandes tempestades que conmueven a los pueblos y a los hombres; es el cielo donde se pierden las nubes que después de la tormenta ensombrecen el horizonte; es el manto de piedad que se tiende para los errores; no puede ser nunca la caverna donde se esconda al troglodita que a golpes de maza arrancó el corazón de víctima inocentes, ni la encrucijada para atacar al desprevenido caminante.

La amnistía para los delitos de sangre, para los crímenes realizados al amparo de la fuerza, es extemporáneo, improcedente, en estos instantes en que todavía las pasiones bullen, en que los cubanos luchan por destruirse recíprocamente.

Yo he recogido el sentir popular sobre esta ley de amnistía, que con el mejor deseo se presentó a la Cámar apor un pequeño grupo de compañeros que llevan la voz de la oposición tolerante. El sentir del pueblo está reflejado por las manifestaciones del Directorio Universitario de Oriente, que especialmente me hizo el honor de comisionarme para que en este hemiciclo levantara la voz de protesta contra esa pretendida amnistía que pudiera comprender a los autores de los viles asesinatos realizados últimamente en la región oriental.

Yo prometí a esos jóvenes estudiantes, que van perdiendo la fe en los hombres representativos cubanos, en el porvenir de nuestra patria, que si la Cámara de Representantes aprobaba esta tarde la ley de amnistía para los asesinos de Oriente, yo, con todo respeto y cariño para mis compañeros, dejaría de ser representante del Congreso cubano.

Yo hice ese ofrecimiento, que es para mí fundamental en la vida, porque conociendo, como conozco a mis compañ por

compañeros, sabía, me constaba, que los representantes no podían aprobar esa ley, a la que repudia el pueblo. Que ustedes no podían lanzar un reto al pueblo, porque no otra cosa significaba la aprobación de esa ley de olvido y de gracia a los asesinos de nuestros hermanos orientales.

Yo creo que esta tarde, con la declaración de principios presentada por el doctor Rafael Guas Inclán, Presidente de la Cámara, a nombre del Comité Liberal-Popular, y leída por el leader doctor Carmelo Urquiaga, la Cámara de Representantes a la que me honro en pertenecer, ha escrito una de sus más bellas páginas, ha demostrado su verdadera demooracia, su compenetración con el sentimiento popular, con los anhelos de la opinión pública, de la que se ha hecho intérprete, y ha demostrado extraordinaria gentileza, sentido práctico de las cosas y elevación de ideales en pro del bienestar colectivo y de la justicia.

No obstante, para cumplimentar debidamente a la justicia es necesario en culto a la verdad de las cosas que ocurren, que yo aquí esta tarde, diga que el pueblo de Cuba se siente amargado, adolorido, decepcionado con lo que está ocurriendo con el ex supervisor militar de Oriente, señor Arsenio Ortiz. Este militar está sometido a varios autos de procesamiento por el juez de instrucción de Santiago de Cuba, por varios delitos de asesinato con circunstancias agravantes de nocturnidad, cuadrilla, despoblado, etc., y encontrándose reclamado, dictado contra el mismo auto de prisión con exclusión de toda fianza. Sin embargo, dicho comandante ha ido a Palacio, ha visitado al señor Presidente de la República, al Jefe de Estado Mayor del Ejército, a todas las autoridades, que no han procedido a detenerlo, y se pasea por las calles de la ciudad con absoluta impunidad.

El pueblo está decepcionado con ese hecho, porque tal parece que se está dando tiempo a ese procesado militar para que se sustraiga a la acción de la justicia, para que ponga el mar entre sus acusadores, la ley y su persona. Por eso el pueblo está descreído, porque ve que no se hace lo que se dice. Que se habla el lenguaje de Jesucristo y se practica la conducta de Mefistófeles.

Esperemos tiempos mejores en el que las pasiones vuelvan a su cauce, en que haya paz entre hermanos, en que reine el imperio de la verdad y de la justicia, que como dijo Don José de la Luz y Caballero «es el sol del mundo moral». Esperemos».

Hablan después Wolter del Río, Cruz y Ramírez de León.

Urquiaga dice que nunca la oposición protestó cuando el mismo comandante Ortiz en el propio Oriente en 1917 asesinó en masa a liberales, consentido el crimen por el Gobierno Conservador.

El doctor Urquiaga habla seguidamente de la transigencia liberal hasta el grado de que los congresistas están dispuestos a realizar grandes sacrificios personales en aras de la cordialidad.

El doctor Aguiar se refirió entonces al proyecto de ley derogando la de Orden Público, que debe ser discutido en seguida y con suspensión de todos los preceptos reglamentarios.

Le responde el doctor Wolter del Río, manifestando que el asunto ha de pasar a la Comisión de Justicia y Códigos que formulará un dictamen.

Después de un pequeño debate se acuerda que hoy a las dos y media de la tarde se reuna la Comisión de Justicia y Códigos para emitir un dictamen sobre la derogación de la Ley de Orden Público redactando otro que ha de sustituirlo.

Y este dictamen y el proyecto y el dictamen sobre la Ley creando un Registro de Presos y Penados se presentará a la Cámara el miércoles de la semana próxima.

A la Ley de Amnistía el doctor Gustavo Pino ha propuesto la siguiente enmienda:

Los beneficios de esta Ley no alcanzarán a los delitos contra las personas cometidos, por la Autoridad, sus Agentes y Delegados, con motivo u ocasión del ejercicio de sus funciones, o prevaleciéndose del cargo que ejercitaban.

De igual manera no le será aplicable a las personas que en cualquier forma, de las determinadas en el Artículo 11 del Código Penal, hubieren participado en la comisión de aquellos delitos.

QUEMO INTENCIONALMENTE EL GARAGE Y LUEGO SE AHORCO

El violento incendio de ayer en Guanabacoa en el que un dependiente murió quemado. El autor del hecho se suicidó

GUANABACOA, abril 27. DIARIO, Habana.—A las 5 y media de la mañana de hoy se declaró un violento incendio en el garage situado en la calle de Martí número 5, propiedad de Leopoldo Falcón y León, vecino de la calle Pepe Antonio número 46.

En el garage se encontraban durmiendo los dependientes Luis Tamargo Huerta, de España y de 28 años de edad y Ramón Peneda, sin más generales y el mecánico Arturo Reigosa, de 46 años de edad y natural de España.

El dependiente Luis Penada fué el que se dió cuenta del fuego, al sentirse con quemaduras, corriendo a la casa de socorro y dando cuenta ol oficial de carpeta teniente Conesa, quien se constituyó con el teniente Varela y Alcalde Massip y Perfecto García, Alcalde interino, con varios vigilantes. También asistieron al momento los bomberos de Guanabacoa con el material y el Jefe José Segrelles, así como los bomberos de Regla con su material, los que prestaron un buen servicio.

En el centro de socorro por el doctor Cabrera, fué asistido a más de Peneda, el dependiente Luis Tamargo de quemaduras graves diseminadas por todo el cuerpo, siendo remitido a la Quinta del Centro de Dependientes.

Peneda falleció a los pocos momentos, pues estaba carbonizado.

El mecánico Arturo Reigosa apareció ahorcado y se asegura que éste fué el autor del incendio, en venganza de que en el día de hoy iba a ser despedido del taller del que era encargado.

Ambos cadáveres fueron remitidos al Cementerio para la práctica de la autopsia.

El edificio del garage quedó destruido totalmente y no estaba asegurado. Las pérdidas ascienden a 8000 mil pesos.

La finca era propiedad del señor Aparicio Noriega, que se encuentra en España.

Se dice que el mecánico roció con gasolina el garage y los cuerpos de las víctimas. A él se le encontró vestido .Se supone que, arrepentido de su obra, se suicidó.

Francisco Cortés.

LOS TIPOGRAFOS EL 1 DE MAYO

Se abstienen de enviar ninguna representación a las fiestas

El Comité Director de la Asociación de Tipógrafos en General, a virtud de una moción presentada, ha acordado no hacerse solidaria del Manifiesto que el Comité Ejecutivo de la Confederación Nacional Obrera de Cuba, ha hecho público con ocasión del Primero de Mayo, por estimar que pugna con la declaración de principios de la propia Confederación.

Estima que en la redacción del citado Manifiesto se incurre en ataques y personalismos fuera de tono, al mismo tiempo que se hace política partidarista, y que en su conjunto propende a la división de los trabajadores, en contra de los principios básicos sobre los cuales se fundamenta la Confederación.

Por las razones que aducen, el Comité Director de la Asociación de Tipógrafos, velando por la unificación de la clase trabajadora, salva su responsabilidad y condena la acción de desunión que provoca el citado Manifiesto, y acuerda abstenerse de enviar su representación oficial a ninguno de los actos públicos que habrán de efectuarse el día 1o. de mayo, en vista de la exclusión que se hace, de organismos respetables de la clase trabajadora, con lo cual se provoca un cisma entre los elementos obreros, perjudicial a la lucha de clase, al mismo tiempo que se ofrece a la consideracion general la demostración de las divisiones internas y la falta de capacidad para marchar unidos en la lucha por las reivindicaciones obreras.

Otros Gremios adoptarán igual actitud, por no estar conformes con la división que establece el Manifiesto de la Confederación Nacional obrera de Cuba.

LOS LADRONES ASALTARON DOS CASAS Y SE ROBARON LOS SERVICIOS SANITARIOS

De dos denuncias similares conoció ayer la Policía de Marianao. Parece que los autores de los hechos realizados son miembros de una cuadrilla que se dedica a violentar puertas y sustraer cuanto cae al alcance de sus manos. Y decimos esto dado que, en lo que va de mes, cerca de quince casos semejantes han ocurrido.

LA PRIMERA DENUNCIA

Gloria Corrales y Martel, de la Habana, de 35 años y vecina de Estrella 153, en esta capital, denunció que es propietaria de la casa situada en Panorama y San Jacinto, la cual está desalquilada. Ladrones, que ignora, penetraron en ella, llevándose todos los srvicios sanitarios, los qu aprcia en ochenta pesos.

LA OTRA

Por su parte, Manuel Yaneza, español, de cuarenta años, vecino de 9 y 11, denunció que de una casa de su propiedad, contigua a la de la señora Corrales, sustrajéronle objetos de ébano, etc., por valor de unos setenta pesos.

La policía actua en el esclarecimiento de estos sucesos.

LA LEGION CUBANA CONFIA EN LOS VETERANOS Y EN LOS EMIGRADOS CUBANOS

El presidente de la Legión Cubana, señor Luis Valdés, organismo aquél que, integrado en su mayoria por elementos jóvenes, ha venido laborando junto a las instituciones de carácter patriótico existentes, muy especialmente cerca de los Emigrados Revolucionarios, nos ha remitido una comunicación.

En ella hace constar el señor Valdés, entre otras cosas, que la Legión no volverá a reunirse hasta tanto no estén plenamente restablecidas las garantías constitucionales. Así como que esperan la pronta reunion de los Veteranos de la Independencia y de los Emigrados, ya que ellos son los más autorizados a actuar dada la gravedad del momento histórico que vivimos.

Una Lucida Velada en Sancti Spíritus

En el Colegio C. de la Torre.- Exhibición.- Un fallecimiento

POR COMPRAR VOTOS

Los ciudadanos Guillermo Yero Legon, Segundo Lizano Martínez, Francisco R. Gattorno y Serafín Ramos Acosta, han sido procesados por el Juez de Instrucción de este Partido por infracción del Código Electoral.

Los citados individuos están acusados de dedicarse a la compra de votos en las elecciones del lunes último en esta ciudad.

FALLECIMIENTO

Ha dejado de existir en nuestra ciudad la señora Clara de la Cruz Martínez, Viuda de Pérez, perteneciente a una distinguida y estimada familia espirituana.

El acto de su sepelio vióse concurridísimo dada la gran estima que en nuestra ciudad se le tiene a sus familiares.

UNA EXHIBICION

Concurridísima se ha visto en estos días la gran exhibición de las máquinas Ford, habiéndose levantado su carpa en la plaza de la República frente a la Cárcel.

Miles de personas han desfilado por allí.

NUEVA RESIDENCIA

El señor Bernardo Cordero e Isern en unión de su esposa e hijos se han trasladado para la casa número 111 de la calle de Independencia de esta ciudad.

DE CUIDADO

Se encuentra enferma de bastante cuidado la respetable y distinguida señora María del Carmen Pérez, esposa del doctor Agustín Cañizares Gómez. De su asistencia están hecho cargo los doctores Antonio de P. Santiesteban y Mario García Madrigal.

Su estado es de bastante cuidado. Es de lamentarse.

PARA ESA

Rumbo a esa Capital ha salido la Rev. Madre Superiora del Asilo San José, de esta Ciudad, Sor Carmen de Jesús, acompañada de la Hermanita María, que va en delicado estado de salud a curarse a esa Capital.

UNA VELADA

En el Colegio Carlos de la Torre de esta Ciudad, se ha llevado a cabo una gran velada literaria, organizada por la sociedad «Manuel Sanguily», de dicho centro docente, para la cual se confeccionó un magnífico programa en que tomaron parte distinguidos alumnos de dicho plantel.

Velada que se vió concurridísima siendo un verdadero éxito para sus organizadores.

UN DEBUT

Con gran éxito ha debutado en el coliseo Renacimiento, la aplaudida Compañía de Zarzuelas, Operetas y Revistas de Alfonso Torres.

La sala de tan céntrico coliseo se ha visto con tal motivo muy concurrida y los artistas ruidosamente aplaudidos.

Serra Carbonell.

NOTA BREVES DE QUIVICAN

BODA

En la mañana del día 22 del actual, contrajeron matrimonio la bella señorita Graciela Rodríguez y el señor Saturnino Lajas, distinguido comerciante de la localidad.

Felicidad eterna para los nuevos esposos.

AMELIA IDABOY

Linda y graciosa trigueñita, procedente de Güines, que después de haber pasado unos días en ésta, hospedándose en la residencia de la estimada familia Coipel, retorna a sus lares.

La Cronista la despide con un saludo muy afectuoso. Y que vuelva.

BAILE

Con motivo de haber terminado la zafra el central «Occidente», ubicado en este término, se celebró en la suntuosa casa de vivienda un animadísimo baile.

La orquesta de Alemán y el Sexteto Habanero deleitaron los oídos de la extraordinaria concurrencia.

EL PARQUE DEPORTIVO

Deteriorado, destruído en parte, desfigurado sus bellos adornos y juegos, se encuentra nuestro parque de deportes, «Federico Toldrá».

Hace mucho tiempo que permanece en el mismo estado lamentable sin que se haya hecho el más mínimo esfuerzo por reconstruirlo. Por falta de dinero o por falta de voluntad? Posiblemente ambas cosas contribuyen a su abandono. Es lamentable que una obra tan bella, que da importancia y hermosura a nuestro pueblo, se vaya destruyendo paulatinamente sin que procuremos aplicar unas inyecciones de vida a este pobre enfermo.

Nuestro Parque Sportivo está «grave», Dr. Llambés, estimado «Mayor». Entre usted y el Gobierno Provincial no podrían «amputarle» los brazos a los columpios, «aliviar» las «heridas» de sus «canales» y «cachumbanbés»... En fin, «curarlo» para enaltecimiento de Quivicán y para alegría y diversión de los niños?

Angelita.

ESTA RESTABLECIDA LA SRA. CALIEN DE COLON

Ha sido dada de alta en la Asociación de Damas «La Purísima Concepción», la señora Carlier de Colón, sobrina de nuestro distinguido compañero don Antonio Escobar.

La señora de Colón sufrió una operación en un riñón de manos del cirujano doctor Armando Coro, al que auxilió como anestesista el doctor Juan José Iglesias. Y ahora dispónese a regresar a Caibarién, su habitual residencial, muy satisfecha de las atenciones recibidas a más de los galenos ya citados, de parte del cardiólogo doctor Narciso Borrás y del señor Diana, administrador de la Quinta Durañona.

Felicitamos por su total restablecimiento a la distinguida paciente.

UNA PLANTA DE PASTEURIZAR LA LECHE, ACUSADA DE ADULTERARLA

El 90 por 100 de los vaqueros de la provincia de la Habana, sufre las consecuencias de los que trafican clandestinamente

Sensacionales declaraciones hizo ayer a los repórters que tienen a su cargo las informaciones de la Secretaría de Sanidad y Beneficencia, el Capitán Médico del Ejército Nacional, doctor Miguel E. Dobal, Supervisor del Servicio de Vigilancia de Abasto de Leche de la Habana y de toda la República, en relación con el problema de la pureza de la leche y los medios de investigación que se siguen para perseguir a los adulteradores.

«Los profesores químicos del Negociado—comenzó diciéndonos—merecen una absoluta confianza. He tenido oportunidad de comprobar su competencia y su honorabilidad en los casos de rectificación de análisis, hechos a petición de parte interesada y que se verificaron a presencia de los peritos químicos nombrados por aquéllos, los cuales en todas las oportunidades mostraron su asentimiento y conformidad con las pruebas realizadas».

LAS VAQUERIAS PARA LA VENTA DE LECHE CRUDA

«Es necesario aclarar que hasta el momento no ha sido clausurada en esta provincia ninguna vaquería productora de leche cruda que merezca tal nombre—nos agregó. A las que se les ha retirado el permiso no respondían ni a un 50 por ciento de las condiciones higiénicas requeridas y además, por graves infracciones del Reglamento de Leche.

«Se ha procedido contra una clase de especuladores, que teniendo sus vaquerías sin condiciones, poseyendo ocho o diez vacas, como «altar» para la inspección sanitaria, compraban a un número crecido de productores cantidades de leche que refrigeraban defectuosamente, lo mismo que el envasado y el tapado, refrigeración realizada mucho tiempo después de su ordeño. Hemos actuado en contra del lechero clandestino. Aquel que sin tener una sola vaca compra la leche a un grupo de vaqueros que no observan ningún precepto sanitario y que carecen hasta de establos de ordeño. Esta leche, así obtenida, era envasada en caliente, operación realizada en cuartuchos de bodegas de campo, en cuartos de dormitorios, en callejones y hasta en plena carretera. Hemos sorprendido a individuos refrigerando la leche en pailas, echándole hielo, agitando el todo con las manos y sumergiendo los pomos para llenarlos. Después, en un camión, con el nombre de una vaquería imaginaria, la traen al mercado en esta ciudad como tipo de «leche cruda», habiendo sorprendido en la semana pasada repartos hasta en automóviles de pasajeros».

BURLANDO A SANIDAD

«Estos lecheros están abiertamente fuera de todo control, burlan a la Sanidad y defraudan al fisco no contribuyendo con ninguna clase de impuesto. No puede existir derecho a defenderlos, máxime si se tiene en cuenta las manifestaciones que me hizo el señor Gobernador de la Provincia de la Habana de que el 90 por ciento de los vaqueros sufren las consecuencias de este grupo de clandestinos»

«En la reunión celebrada con los señores Jefes Locales de Sanidad para solicitar su cooperación, quedó fuera de duda que se hacía necesario que por el Negociado de Vigilancia Sanitaria de Leche en la Habana, se ejerciera la vigilancia desde el momento de la producción, estando este control autorizado por las leyes vigentes».

LA REFRIGERACION

«Todas las autoridades que intervienen en este problema de la leche, así como los mismos vaqueros, deben estar identificados, poseídos de la necesidad de la mayor higienización de este producto.

«Los centros de refrigeración, para la leche destinada a ser pasteurizada, en esta provincia, son necesarios y urgentes. Los vaqueros son partidarios de su implantación y están funcionando en los países más autorizados en esta rama de la higiene.

«En cuanto a la leche cruda, para que responda al precepto reglamentario que forma parte de su definición, tiene que ser refrigerada, inicialmnte, es decir, enfriada inmediatamente después del ordeño como se viene haciendo en las vaquerías que han cumplido y cumplen el Reglamento

ANUNCIOS CLASIFICADOS DE ULTIMA HORA

ALQUILERES

A-1. Habana.

NEPTUNO 160, entre Escobar y Gervasio, hermoso segundo piso, pintándose, cuatro cuartos, seis ventanas a la brisa, dos baños, cocina gas, calentador, abundante agua, decorado, A-6537.
A1 16665 27-30 Abril

PISO EN LA HABANA
SAN LAZARO, 299-A
sala, saleta, comedor, cuatro cuartos, baño moderno, $65.

THE TRUST COMPANY OF CUBA
Informes en el Departamento de Bienes
Obispo 53. M-6917
A1 16572 27-2 Mayo

SE ALQUILAN altos Anton Recio 73 entre Vives y Puerta Cerrada. Sala, tres cuartos, comedor. Llave en la bodega.
A1 16567 27-30 Abril

SE ALQUILA la casa, calle Desagüe 17, letra K, entre Marqués González y Oquendo, sala, comedor, tres cuartos, cocina, precio situación. Informan Telf. U-5154.
A1 16571 27-2 Mayo

ALQUILO la casa Marina 10, portal, sala, comedor, tres cuartos, cocina, servicios sanitarios y patio, llaves en la bodega de al lado. Informan: García Tuñón, Aguiar y Muralla, teléfono A-8786.
A1 16568 27-30 Abril

EN $50 alquilo la casa Freyre de Andrade esquina a 25, detrás del Edificio Carreño, Llave en frente, taller de Lusso. Informan: García Tuñón, Aguiar y Muralla, A-8786.
A1 16569 27 30 Abril

SAN NICOLAS 64 B, 2º piso entre Neptuno y Concordia, recibidor, sala 3 habitaciones, baño intercalado, cocina de gas, calentador y cuarto con servicio para criados. La Regente. Teléfono A-4376.
A1 16541 27-2 Mayo

SE ALQUILA, Estrella 237 altos y bajos, entre Infanta y Ayesterán, tiene sala, comedor, tres cuartos, cocina y baño. Informa: Luis González. Telf. U-1157.
A1 16559 27-3 Mayo

SE ALQUILA Cuba 122 entre Luz y Acosta, zaguán, sala, saleta, cuatro habitaciones, comedor al fondo, baños dos cuartos de criados y servicios, patio y traspatio. La llave en la misma.
A1 16627 27-4 Mayo

EN EL SUNTUOSO Edificio Marta, Consulado 7, casi esquina al Prado, se alquila un lujoso piso alto con todo el confort moderno. Precio razonable. Hay elevador permanente. Informes: el portero.
A1 16630 27-4 Mayo

SE ALQUILAN altos y bajos en San Rafael 143, 147, 161 entre Lucena y Marqués González, sala, comedor, tres cuartos y servicios, agua en abundancia. Precio de situación. Las llaves en la bodega de 2 a 6 p. m.
A1 16626 27-4 Mayo

SE ALQUILA una accesoria en Jesús Peregrino y Santiago. Precio de situación. Informan: Telf. U-1157.
A1 16563 27-3 Mayo

SE ALQUILA la casa San Nicolás 82 entre San Rafael y San Miguel, propia para casa de huéspedes. Informa: Notaría del Dr. Iglesia, M-2980.
A1 16611 27-2 Mayo

SE ALQUILAN altos y bajos en Lealtad 81, entre, Concordia y Virtudes. Sala, comedor, tres cuartos, baño, cocina. La llave en la bodega esquina Concordia. Informes: Obispo 16.
A1 16616 27-4 Mayo

FRENTE al Parque Maceo, se alquilan modernas casitas; altas y bajas, sala, comedor, tres cuartos, baño intercalado y patio. Marina 21. La llave en la fonda. Informes: Obispo 16.
A1 16617 27-4 Mayo

SE ALQUILA el alto de Peña Pobre 7, entre Habana y Aguilar, con sala, comedor, tres cuartos, cuarto y servicios de criados. La llave en el bajo. Informes: Obispo 16
A1 16618 27-4 Mayo

ALQUILO piso alto de Consulado 14, recibidor, sala, tres cuartos, comedor, baño completo, cuarto y servicios de criados. La llave en frente, Informes: Obispo 16, altos.
A1 16619 27 4 Mayo.

TEJADILLO 34 bajos. Sala, comedor, tres cuartos, baño, cuarto y servicios de criados. $50.00 La llave en el núm. 32.
A1 16620 27-4 Mayo

ZANJA 108 altos esquina Oquendo, sala, comedor, cuatro cuartos, terraza, agua por motor. La llave en la misma, de 8 a 11 a. m.
A1 16621 27-4 Mayo

MALECON 236. Primer piso, se alquila sala, saleta, 4 cuartos, baño completo, en 53 pesos. Informan en Campanario 24.
A1 16599 27 30 Abril

AGUILA No. 7. Se alquila con sala, comedor, 2 cuartos bajos y uno alto. Precio 37 pesos. La llave en la bodega, esquina a Colón.
A1 16599 27-30 Abril

SALUD 152, altos, entre Oquendo y Marqués González, sala, recibidor, tres cuartos, comedor, baño completo. La llave en la bodega. Informes: Obispo 16.
A1 16625 27-4 Mayo

GRAN PISO alto, moderno, en Aguiar 10, entre Peña Pobre y Monserrate, sala, comedor, tres cuartos, baño completo intercalado, cuarto y servicio de criados. La llave en el bajo. Informes: Obispo 16.
A1 16631 27-4 Mayo

SAN NICOLAS 65, bajos, gran casa moderna, sala, comedor, cinco habitaciones, patio y servicio. La llave en el alto. Informes: Obispo 16.
A1 16623 27-4 Mayo

SE ALQUILAN
los altos Acosta 119. La llave en el primer piso. Informan Villegas 80. Telf. A-7072.
A1 16523 27-12 Mayo

CASAS nuevas, baratísimas, magníficas, desde veinticinco pesos. Calle Nueva Pilar esquina Manglar. Llaves, encargado en la misma casa. Altos, número cuatro. Informes, teléfono F 2836.
A1 16699 27 my 12

RAYO 31 casi esquina Reina se alquilan los bajos, sala, saleta, tres hermosas habitaciones, baño completo intercalado, comedor, cocina, servicio criados. F-3469.
A1 16516 27 ab 30

VILLEGAS 111, se alquila primero, segundo piso, fabricación moderna, sala, recibidor, cuatro habitaciones, comedor, cocina gas, baño intercalado con dos servicios, informan, A-9745.
A1 16675 27 my 12

SAN LAZARO 84, altos, se alquilan los hermosos y frescos altos, compuestos de sala, saleta, cinco habitaciones, tres en el piso principal y dos en la azotea, comedor y cocina, baño intercalado moderno y servicios sanitarios, teniendo las dos habitaciones de la azotea su cocina y servicios. Informes en San Lázaro 84, bajos.
A1 16717 27 my 2

CONCORDIA 20, bajos, entre Aguila y Galiano, sala, antesala, cinco dormitorios, cuarto de baño, cocina, comedor, cuartos y servicios de servicios de servidumbre. Llave en los altos, e informes, teléfono A-2950.
A1 16686 27 my 12

JOVELLAR número 8, entre Arámburo y Hospital, magníficas casas, altas y bajas, compuestas de sala, saleta y tres grandes habitaciones, baño intercalado, completo; comedor, cocina, cuarto y servicios criados, patio, cocina, calentador gas. Informes, la misma, M-1429, U-2253.
A1 16685 27 my 7

MONTE 67, hermoso salón y amplio recibidor, propio para consultorio médico, dentista o onatría, situación inmejorable, frente al parque de la Fraternidad. Precio reducido. Informes en la misma, señor Quintnaa.
A1 16681 27 my 4

SE ALQUILA la casa Desagüe 39 G entre M. González y Oquendo, sala, saleta, tres cuartos y cuarto de baño.
A1 16730 27 ab 30

ALQUILERES

EN 40 PESOS se alquila la planta baja de la casa Concordia 156 B, entre Oquendo y Soledad, sala, recibidor, tres cuartos, comedor corrido al fondo, cocina de gas, baño intercalado, cuarto y servicio para criado; patio y traspatio. La llave en la bodega. Informes, Bernaza 6. A-6362.
A1 16687 27 my 1

EN 25 pesos alquilo piso alto, muy fresco, Figuras número 37, entre Monte y Tenerife, sala, dos habitaciones, baño lujoso intercalado, cocina gas y calentador. Nunca falta agua. Llaves, bodega Figuras y Tenerife. Informan, A-1320 y F-5163.
A1 16705 27 ab 29

PISO moderno, ventilado, se alquila en la calle Cienfuegos número 20. Informan en los bajos.
A1 16706 27 my 7

SE ALQUILAN bajos de San José 98. Sala, saleta, 4 habitaciones, cocina, comedor, patio, baño intercalado y servicio de criados. Llave, joyería. Informes, Neptuno 39, La Regente. A-4376.
A1 16694 27 my 5

CRISTO 25
Se alquila primer piso, compuesto de sala, comedor, cuatro cuartos, baño, cocina. Llave en el piso segundo. Informes en Villegas 78, ferretería, teléfono número A-3502.
A1 16672 27 ab 30

HOSPITAL 61, Bajos
Se alquila moderna y fresca casa con sala, saleta, baño intercalado, tres cuartos, servicio criados y bonito patio. Para más informes, Telf. M-7981.
A1 16683 27 ab 30

ESPLENDIDO principal, con sala, comedor, tres hermosas habitaciones, baño, cuarto y servicio criados, todo decorado, con todos los detalles de lujos y comodidades. Neptuno 216 esquina a Soledad. F-4779.
A1 16741 27 my 1

LINDERO 24 entre Díaz Blanco y Clavel. Una cuadra Cuatro Caminos. Alquilo modernas casas interiores, independientes, con luz desde $12. Sala, cuarto, hall, cocina, baño, patio. Llaves, señor Manuel García. Apartamento número 10. Informes, M-1241.
A1 16747 27 my 4

ALEJANDRO Ramírez 4 entre Calzada Jesús del Monte y Omoa, frente al costado de Quinta Dependientes alquilo modernas casas interiores, independientes, con luz, desde $15. Sala, dos cuartos, baño, cocina, patio. Llaves, señor Cecilio Carrió, casa letra J. Informes, M-1241.
A1 16746 27 my 4

LINDERO 24 entre Díaz Blanco y Clavel. Una cuadra Cuatro Caminos. Alquilo modernas y amplias habitaciones con servicios dentro, en $5. Llaves, señor Manuel García. Apartamento número 10. Informes, M-1241.
A1 16744 27 my 4

CASTILLO 62 entre San Ramón y Vigía. Alquilo modernas, hermosas y ventiladas habitaciones, cocina, luz, desde $6. Llaves, habitación número 1.
A1 16750 27 my 4

A-2. Vedado y Príncipe.

VEDADO, B, número 10 entre Calzada y Quinta, se alquilan los bajos y altos, compuestos de sala, recibidor, gran hall, cinco habitaciones, dos baños, comedor, pantry, dos cuartos criados con sus servicios, garage con cuartos y servicio para chauffeur. Informan, tienda de ropa B esquina a Calzada.
A2 U.H. y P. 16341 25-28 Ab.

ALQUILO dos casas altos, y bajos, modernas, en 27 núm. 441 esquina 8, Vedado, tres habitaciones, hall, baño intercalado, cocina y cuarto de criados y jardín.
A2 16549 27-2 Mayo

SE ALQUILA moderno chalet con jardín, portal, terraza, sala, comedor, cinco habitaciones, hall y cuarto de criados, en Concejal Veiga 5, esquina Estrada Palma, Víbora. Las llaves en la bodega. Informes: Obispo 16.
A2 16629 27-4 Mayo

SE ALQUILA moderno piso alto en lujoso edificio, para familia corta, con amplio garage privado si se desea. Lugar ideal del Vedado. H. número 184, entre 21 y 23. Informes: el portero.
A2 16622 27-4 Mayo

SE ALQUILA calle B, número 193, entre 19 y 21, Vedado, una casita, sala, recibidor, dos cuartos, baño completo, cocina y calentador de gas y garage, en $50. La llave en la misma. Informes: Obispo 16
A2 16628 27-4 Mayo

ALQUILO ALTOS calle M, número tres, casi esquina Calzada; sala, recibidor, comedor, cuatro habitaciones, cuarto criados, moderna, decorada; dos baños; $50.00. Informan, FO-2373. Cocina, calentador gas.
A2 16659 27 my 7

CALLE 17 número 241 entre F y G, Vedado, se alquilan los modernos bajos compuestos de sala, recibidro, 4 cuartos, cuarto y servicio de criados y garage. Informan al lado.
A2 16724 27 may 1

ALQUILO coquetona casa, Vedado, propia personas de gusto, acabada construir. También finca recreo Carretera Central, kilómetro 8, magnífica casa vivienda. Telf. F-3897.
A2 16710 27 ab 30

SE ALQUILA la casa 21 entre 4 y 6 de dos plantas, compuesta de recibidor, hall, sala, comedor, baño, pantry, cocina, habitación de criada, con servicio; altos, cinco habitaciones, baño, hall, terraza. Garage con habitación y baño. Informes al lado. Villa Claudia.
A2 16701 27 ab 30

SE ALQUILA la casa 19 número 291 entre C y D, con jardín, portal, sala, comedor, tres habitaciones, baño, cocina, patio y traspatio. Precio, $45. Informan al lado.
A2 16738 27 ab 30

A-3. Cerro y Palatino.

SE ALQUILA en la Calzada del Cerro 440, (E) tres cuadras de esquina de Tejas, lujosos y ventilados altos, con limpieza de escalera. Informan A-2647.
A3 16606 27-12 Mayo

A-4. Marianao y sus Repartos.

ESPLENDIDA residencia moderna, jardines y frutales, 7 habitaciones, 4 baños completos, sala, comedor, biblioteca, sala de billar, cuartos de criado y garage tres máquinas, Avenida Columbia y Concepción. (Buen Retiro) Informan en la misma de 3 a 7 p. m.
A4 16661 27-5 Mayo

SE ALQUILA el chalet Villa Conchita, calle Tercera entre Sexta y Octava, reparto La Sierra. Jardín, portal, hall, cuatro habitaciones, baño intercalado, comedor, pantry, garage, dos cuartos y baño de criados. Patio de frutales. Precio razonable. Llave en Tercera y Sexta. Informes, teléfono M-1464.
A4 16411 27 ab 30

SE ALQUILA con o sin muebles, chalet con dos frentes, ideal para el verano, compuesto de sala, comedor, dos cuartos bajos, dos cuartos altos, cuarto de baño en cada piso, cocina, cuarto y servicios de criados, garage, patio y jardín. Informes, FO-2571. Precio reducidísimo.
A4 16737 27 ab 30

ALQUILERES

A-5. J. del Monte y Víbora.

ALQUILO $50. Concepción 30, Víbora. Portal, sala, saleta, 4 cuartos, baño intercalado, comedor, servicio criados, entrada para máquina. Llave Botica de la esquina.
A5 16527 27-30 Abril

PRINCIPE DE ASTURIAS esquina a Luis Estévez, a una cuadra de la Calzada de la Víbora, se alquila suntuosa residencia. Jardín, portal, sala, seis cuartos y hall al centro; dos baños, comedor al fondo y garage. Cuartos y servicios de criados. Informes: Obispo 16.
A5 16632 27-4 Mayo

LA CASA MAS FRESCA DE LA CIUDAD VILLA TIBI-DABO
En lo más alto de la Loma del Mazo, calle Carmen esquina a Luz Caballero, se alquila el hermoso chalet de dos plantas, terminado de pintar, jardines y garage; sala, hall, seis grandes habitaciones en la planta principal. Comedor, cocina, pantry y cuartos de criados. La casa más fresca de la ciudad. Informan: Manuel Fernández, Telf. A-4019. La llave, en la casa de al lado. Precio muy barato.
UH A5 C. 1. 2 Marz. indf.

ALQUILO calle Armas entre San Francisco y Milagros, casa compuesta de sala, saleta, dos cuartos, comedor, baño intercalado completo y cocina. Informa: Luis González, Teléfono U-1157.
A5 16561 27-3 Mayo

MILAGROS B, entre Calzada de Jesús del Monte y Príncipe Asturias, portal, sala, comedor, tres cuartos, patio y servicios. Llave, al lado. Informes: Obispo 16 altos.
A5 16624 27-4 Mayo

ALQUILO altos Santa Catalina 61 esquina a San Lázaro, Víbora, acabados fabricar, sala, recibidor, cuatro cuartos, baño completo intercalado, comedor al fondo, muy baratos. Informes X-2043.
A5 16605 27-3 Mayo

A-6. Concha y Luyanó.

SE ALQUILA en la calle Velázquez casi esquina a Concha, una casa, sala, comedor, tres cuartos, cocina y baño. Informes: Luis González, Teléfono U-1157.
A6 16560 27-3 Mayo

ALQUILO Benavides 110 y 112 cerca Calzada Luyanó, portal, sala, recibidor, tres habitaciones grandes, comedor, baño intercalado, moderna, decorada, 30 pesos. Informan FO-2373
A6 16658 27-7 Mayo

LUYANO. Alquilo modernas, frescas y cómodas casas para modestas familias, Fábrica y Emna, hay altas y bajas. Llave e informes en la letra A, bajos. Por Enma. Telf. A-3131. A-4296.
A6 16704 27 my 5

SE ALQUILA
la casa Blanquizar No. 11 letra E, entre Calzada de Luyanó y Reglita. La llave en No. 13. Informan Villegas 80. Telf. A-7072.
A6 16522 27-12 Mayo

A-7. Sto. Suárez y Mendoza.

SE ALQUILAN
Las frescas, cómodas y modernas casas San Bernardino número 32, bajos, y número 34, altos, entre Paz y San Julio, acabadas de pintar, compuestas de terraza, sala, saleta, tres habitaciones, baño intercalado completo con agua fría y caliente, cocina, servicios para criados, etc. Alquiler, $30. La llave al lado. Informes. A-9738 y F-3365.
A7 16478 26-1 Mayo

SAN BERNARDINO 24 entre Durege y Serrano, a dos cuadras, tranvía de Santos Suárez, casitas con sus servicios, todo moderno a $15.00 $16,00 y $24.00.
A7 16566 27-30 Abril

SAN JULIO 12
Se alquila casita interior, do sdepartamentos, cerca de L aEstrella y Jabón Candado. Informes en Villegas 78, ferretería. Llave en la misma.
A7 16671 27 ab 30

ALQUILO casitas muy baratas, Goicuría entre Luis Estévez y Lacret, la llave en el número 34. Portal, sala, comedor, dos habitaciones, baño intercalado, calentador, cocina y patio, una cuadra del tranvía Santos Suárez. Telf. I-2093.
A7 16743 27 my 2

B-1. Casas-Apartamentos.

MODERNOS apartamentos decorados, 3 habitaciones, baño completo intercalado, agua caliente, cuarto y servicio criados. Jesús María 17. Informan en la misma de 9 a 12 m.
B1 16660 27-5 Mayo

APARTAMENTO en casa nueva. Se alquila interior, sala, cuarto, baño completo, cocina, $23.00 con luz. Maloja 87 entre San Nicolás y Manrique.
B1 16666 27-30 Abril.

APARTAMENTOS
Desde $27
Edificio Balaguer
Animas número 1, entre Zulueta y Monserrate.
Palacio Díaz Blanco
Belascoain 120, entre Clavel y Antonio Díaz.
CONSERJE Y SERVICIO ESMERADO EN AMBOS EDIFICIOS
THE TRUST COMPANY OF CUBA
Informes en el Departamento de Bienes
Obispo 53. M-6917.
B1 16538 27-2 Mayo

APARTAMENTO frente, de dos piezas, propio para negocio o vivienda y habitación, amplios e independientes, se alquilan juntos o separados a personas mayores que puedan brindar las mejores referencias. Agua, luz y teléfono. Moderno y barato. Aguacate 30, bajos.
B1 16690 27 ab 30

SAN LAZARO 470, cerca Infanta, todas las líneas de tranvías pasan por la puerta. Departamentos con sala, comedor, tres cuartos, baño intercalado, cocina, cuarto y servicio de criados, agua a presión, estilo americano, precios rebajados. Informan en la misma, y Compostela 38, teléfono A-2973.
B1 16691 27 my 5

CASAS APARTAMENTOS
De una y dos habitaciones, sala, comedor, cocina, magnífico baño, desde 30 pesos, con luz, elevador. Neptuno 172.
B1 16722 27 ab 30

B2. Locales y Naves.

A Precios Módicos
Ofrecemos los siguientes locales
Aguiar 71
bajos, entre Obispo y Obrapía, propio para oficina de banco, compañía de vapores o agencia de seguros, con servicio de limpieza. Renta mensual: 250 pesos.
Animas 1
bajos, frente a la Plaza del Polvorín, en 55 pesos.
THE TRUST COMPANY OF CUBA
Informes en el Departamento de Bienes
Obispo 53. M-6917
B2 16573 27-2 Mayo.

ALQUILERES

SE ALQUILA en Desagüe casi esquina a Infanta, un local propio para industria. Informa: Luis González. U-1157.
B2 16558 27-3 Mayo

SE ALQUILA Concepción de la Valla 2 esquina a Campanario, local para comercio o industria. Informa: Luis González. U-1157.
B2 16562 27-3 Mayo

SE ALQUILA una nave en la calle Animas 177 entre Oquendo y Soledad, propia para garage o industria, mide 400 ms. Informan Luis González. U-1157.
B2 16564 27-3 Mayo

GRAN ALMACEN, se alquila muy barato, situado en Cuba, Desamparados y San Isidro, muy apropiado para Almacén de Víveres, depósito de productos del país, con capacidad de 1500 metros cuadrados con salidas por las tres calles, inmediato al Ferrocarril cuyos carros pueden descargar en el mismo almacén, próximo a los muelles y con entrada privada de camiones por Cuba. Tiene dos romanas fijas y un gran salón para Oficinas en los altos. Informan en Obispo 16. La llave en el café de la esquina.
B2 16633 27-4 Mayo

GRAN oportunidad. Se alquila una nave, tiene 280 metros cuadrados, buena para industria, en la curva del Padre Emilio, a una cuadra de la estación de Columbia, en $25, y una casita independiente, en $15. Para informes, teléfono M-1249, preguntar por Heydrich. Las llaves al lado de la nave.
B2 16688 27 my 7

LOCAL para establecimiento, con vivienda ara familia, con dos vidrieras de calle y armatoste propio para cualquier giro. Monte 280. Informes, Mercado de Colón, ferretería, frente al hotel Sevilla. Teléfono A-9735.
B2 16696 27 my 2

ALQUILO, propio almacén o establecimiento, Belascoain 122 próximo a los Cuatro Caminos, local con 10 metros frente, 28 metros de largo y 14 metros de fondo. Informan en el garage de al lado, señor Oseira y García Tuñón y Cía, Muralla y Aguiar teléfono A-8786.
B2 16570 27-30 Abril

SE ALQUILA en la calle Reyes entre Mangos y Remedios, un local propio para industria. Tiene 400 metros de patio. Precio de situación. Informa: Luis González. U-1157.
B2 16555 27-3 Mayo

B-3 Departamentos

SE ALQUILA un departamento en la calle Armas entre San Francisco y Milagros, compuesta de sala, dos habitaciones, baño y cocina. Informes: Luis González. Telf. U-1157.
B3 16556 27-3 Mayo

SE ALQUILA un departamento con su baño y cocina. Morales casi esquina a Estrella. Informa: Luis Gautera. Telf. U-1157.
B3 16565 27-3 Mayo

SE ALQUILAN departamentos de dos y tres habitaciones, servicio sanitario privado, luz y gas. Casa de departamentos. Obrapía 14.
B3 16729 27 my 2

EDIFICIO de cinco plantas, 12 y 23, Vedado, alquilo modernos, lujosos apartamentos con luz, balcón a la calle, elevador, desde $18. Llaves, apartamento número 1. Informes, M-1241.
B3 16749 27 my 4

FLORES y San Bernardino, Santos Suárez, alquilo modernos departamentos de dos aposentos con luz, desde $7. Llaves, encargada la misma. Informes, M-1241.
B3 16748 27 my 4

CUBA 44, esquina a Tejadillo. Apartamento número 6. Alquilo moderna planta alta, $45. Sala, recibidor, 3 cuartos, comedor, cuarto y servicios criado, baño intercalado, cocina, llaves, Tejadillo 11 B, apartamento número 1. Informes, M-1241.
B3 16745 27 my 4

B-4. Habitaciones.

SE ALQUILAN espléndidas habitaciones con lavabo de agua, luz toda la noche. Precio módico. Informes el encargado. Campanario 121 entre Salud y Reina.
B4 UH. CR. 16 ind. Ab.

VIRTUDES 28 entre Aguila y Amistad, moderno edificio, frescas habitaciones con muebles, servicio de criado y teléfono, desde 12 pesos. Teléfono A-4253.
B4 16501 26-2 Mayo

SE ALQUILA en Galiano y Trocadero, una habitación, altos del Bar. Informa: Luis González, Telf. U-1157.
B4 16557 27-3 Mayo

SE ALQUILA una habitación grande, en casa particular, tiene balcón y baño completo, casa de estricta moralidad. O-Reilly 57, segundo piso.
B4 16698 27 ab 30

VEDADO, calle 17, casa honorable, se alquila amplia habitación con todo servicio y excelente comida, precio módico, teléfono F-1327.
B4 16700 27 my 1

MURALLA 55, altos, entre Habana y Compostela, alquilo dos espléndidas habitaciones, balcón a la calle, hay hermosa terraza, baño, nunca falta agua, luz, teléfono, casa moralidad, precio situación.
BB4 16670 27 ab 30

EN CASA particular se alquilan dos habitacions, con baño privado y entrada independiente. También para guardar muebles. Calle A número 208 entre 21-23, Vedado.
B4 16709 27 ab 29

ALQUILO Habana 121, altos, esquina Muralla, habitación grande, vista la calle, agua caliente, fría, con y sin muebles, entrada independiente, hay teléfono, informan, M-1185.
B4 16726 27 ab 30

SE ALQUILA una habitación amplia y fresca, independiente, en una casa moderna, de la calle de Suárez número 49, segundo piso.
B4 16733 27 ab 30

SE ALQUILA habitación de esquina, con tres balcones, punto muy céntrico, casa de moralidad y muy tranquila, sólo dos inquilinos. Progreso 23 esquina a Compostela.
B4 16739 27 ab 30

OBISPO 54, primer piso, se alquilan dos espléndidas habitaciones juntas o separadas, una vista a la calle, agua interior y todas comodidades.
B4 16742 27 ab 30

B-5 Casas de Huéspedes

PENSION IDEAL
Aguila 113, altos, esquina a San Rafael. Gran casa para familias. Situación muy céntrica. Las habitaciones son grandes y muy frescas, a propósito para pasar el verano. Departamentos con baño privado. Agua caliente a todas horas. Atención mu yespecial a la comida. Precios razonables.
B5 16720 27 my 2

B-6 Hoteles

HOTEL Quinta Avenida. Zulueta 71, esquina a Dragones. Alquilo frescas y ventiladas habitaciones con comida para una persona, a 25 y 30 pesos. Para matrimonios, habitaciones y departamentos con y sin baño, a 50, 60 y 70 pesos. Espléndida comida y esmerado servicio. Teléfonos A-1000, M-5778 y M-4630.
B6 16673 27 my 12

SE SOLICITAN

S-1. Criadas y Criados.

SOLICITO criada española que sepa servir mesa muy bien. Otra para limpiar habitaciones y coser. Deben haber servido en buenas casas. $25. Vedado, calle 15 número 380 entre 2 y 4. Vengan de 3 a 5.
S1 16692 27 ab 29

S-2 Cocineras y Cocineros

SE SOLICITA una cocinera española que ayude en los demás quehaceres y cariñosa con los niños, dormir en la colocación, sueldo, $15, Morro 7, bajos.
S2 16697 27 ab 30

SE SOLICITA cocinera española que sepa cocinar muy bien y duerma en la colocación. Calle C. esquina a 21, bajos.
S2 16650 27-29 Abril

S-6 Choferes

SOLICITO muchacho joven, sin pretensiones, para chófer, que esté dispuesto a trabajar por un módico sueldo, la casa y la comida. Tiene que ser soltero, poseer título y ser conocedor de la Habana y presentar referencias que garanticen su honradez. Si no reúne estas condiciones ruego no se presente. Señor Céspedes, oficinas de La Polar, Puentes Grandes. Después de las 9 a. m.
S6 16712 27 ab 30

S-7. Costureras, Modistas y

SE NECESITA una modista experta en vestidos de señora, Juan Delgado 156, Santos Suárez.
S7 16677 27 ab 29

S-9 Operarios y Aprendices

SOLICITO una aprendiza adelantada, de costura fina de mujer, si no sabe que no se presente. Oficios 74, departamento 1.
S9 16723 27 ab 29

S-11 Agentes y Socios

SOLICITAMOS sirvientas. Si desea colocarse y tener una casa que la proteja, hágase nuestra asociada y nosotros la ayudaremos. Gervasio 126 entre San José y San Rafael.
S11 16680 27 ab 29

SE SOLICITAN agentes para un artículo de fácil venta. Sueldo y comisión, Cerro 607, Habana. B. Ogando.
S11 16678 27 ab 29

S-12 Solicitudes Varias

JE VOUDRAIS une gouvèrnante institutrice francaise pour deux enfants. Je donne des bons gages. J número 198, altos, Vedado.
S12 16667 27 ab 30

SE SOLICITAN dos hombres trabajadores y de buena presencia en Cuba 21 A. Solamente de 2 a 3.
S12 16684 27 ab 29

SE OFRECEN

O-1 Criadas y Criados.

SE DESEA colocar una muchacha española de criada de mano, es muy cariñosa con los niños, tiene referencias, teléfono A-6184.
O1 16464 26-29 Abril

SE DESEA colocar una joven española para criada de cuartos o comedor, sabe servir bien la mesa a la rusa, tiene buenas referencias. teléfono FO-2724.
O1 16413 26-30 Abril

DESEA colocarse una muchacha española muy formal, desea para criada de mano y sabe algo de cocina o desea corta familia, no le importa ir al campo, siendo cerca de la Habana, teléfono U-4680.
O116448 26-29 Abril

SE DESEA colocar una señora para hacer todos los quehaceres de una casa. Informan en Lamparilla 50, teléfono A-3969.
O1 16662 27-30 Abril

SE OFRECE sirvienta española fina, para limpieza de habitaciones, sabe coser algo, no le importa salir a las afueras, es seria, tiene buena recomendaciones. Informan Telf. F3998
O1 16663 27-30 Abril

SE DESEA colocar joven española para criada de manos o cuartos, tiene referencias, sabe coser. Informan: FO-7303. FO-9264. Vicenta.
O1 16533 27-29 Abril

DESEA colocarse una muchacha española de criada de cuartos o comedor, tiene referencias. Informan: Telf. I-7377.
O1 16639 27-30 Abril

UN CRIADO de manos muy práctico en el servicio de familias respetables, sale al interior si es necesario. Informes: Telf. M-5752.
O1 16597 27-29 Abril

DESEA colocarse una joven española de criada de mano, comedor o cuartos, sabe coser, entiende algo de cocina, teléfono F-1849.
O1 16695 27 ab 29

JOVEN española desea colocarse de criado de mano y cuartos, sabe servir a la mesa, sabe coser y bordar, sabe cumplir su obligación. Informan, teléfono I-7334, Víbora.
O1 16725 27 ab 30

DESEA colocarse una muchacha española para criada de mano o manejadora, y es honrada y duerme en la colocación. M-5212.
O1 16727 27 ab 30

SE OFRECE una muchacha española para la limpieza de las habitaciones y repasar la ropa, tiene referencias, desea casa de moralidad, no importa manejar una niña por las tardes, duerme en la colocación, prefiere el Vedado o Jesús del Monte, teléfono X-2148.
O1 16674 27 ab 29

UNA JOVEN desea colocarse de criada de mano o manejadora, entiende algo de cocina. Informan, teléfono U-6760.
O1 16713 27 ab 30

SE DESEA colocar joven española para cuartos y coser, sabe cortar por figurín, tiene buenas recomendaciones, no le importa otro trabajo, prefiere el Vedado, FO-2614.
O1 16676 27 ab 29

DESEA colocarse un buen criado de mano, peninsular, práctico en todo esmerado servicio, no tiene pretensiones y tiene recomendación de casas conocidas, va a cualquier punto. Telf. A-4792.
O1 16703 27 ab 29

DESEA colocarse una joven de color. de criada de mano o manejadora tiene referencias, teléfono F-1455.
O1 14702 27 my 1

CRIADO de mano, joven, español, desea colocarse en casa particular. Tiene buenas referencias donde trabajó. Es muy práctico en el servicio de mesa a la rusa. Cuba 12. M-8163.
O1 16416 27 ab 29

DESEA colocarse una muchacha de color, para los quehaceres de casa chica, otra para limpiar, entiende algo de cocina, teléfono I-5564, duerme en misma.
O1 16389 27 ab 29

SE OFRECE buen criado de mano, español, sirve a la rusa, sabe hacer cocktails y pinachar ropa de caballero, con excelentes referencias de donde ha trabajado, no tiene pretensiones. Telf. A-3343.
O1 16732 27 ab 29

SE OFRECE criada de cuartos, española, sabe coser, tiene muy buenas referencias; en la misma una criada de comedor, muy fina y con mucha práctica en el servicio de comedor, tiene magníficas referencias de familia distinguida. Llamen A-4175.
O1 16731 27 ab 29

SE OFRECE joven española fina y educada, para criada de cuartos, comedor o de mano, está acostumbrada a servir en buenas casas, tiene referencias. Informes, M-6016.
O1 16682 27 ab 30

DESEA colocarse una joven española en casa de moralidad. Informan, teléfono M-4186. Rosa Enríquez número 12, altos, Luyanó.
O1 16752 27 ab 29

SE OFRECEN

O-2. Cocineras y Cocineros.

SE OFRECE cocinera repostera es trabajadora y aseada, va al campo, en la misma se ofrece una criada de cuartos, tienen referencias, teléfono U-8678.
O2 16469 26-29 Abril

DESEA colocarse una cocinera de mediana edad, española, sabe la criolla, la española y francesa, hace postre, es sola, no saca comida, va a los repartos y tiene referencias. F-1818.
O2 -1513 27-29 Abril

SE DESEA colocar una señora para cocinar, cocina española y criolla, de color, duerme en la colocación, sabe trabajar, tiene referencias, F-6117.
O2 16511 27-29 Abril

SE OFRECE cocinera buena repostera, joven, española, hace platos extranjeros, tiene muy buenas referencias, duerme en la colocación. Informan Telf. F-3998.
O2 16664 27-30 Abril

SE OFRECE joven española para cocinar y limpiar, sabe su obligación, prefiere limpieza o ayudar con los niños. Informan A-5554.
O2 16580 27-29 Abril

DOS MUCHACHAS españolas desean colocarse para cocinar y limpiar en casa de corta familia de moralidad, tienen buenas referencias y buena presencia, teléfono M-4536.
O2 1669 27 ab 29

DESEA colocarse una joven española, buena cocinera, para cocinar o para cocinar y limpiar. Informan, Sitios 40, teléfono M-5069. Duerme fuera.
O2 16693 27 ab 29

COCINERO repostero asiático, joven, desea colocarse en casa particular, cocina criolla y española, informan, Zanja 45, primer piso, teléfonos U-7902 y U-7035, llamar por Guillermo Gil.
O2 16714 27 my 4

DESEA colocarse un joven asiático, cocinero, cocina criolla y española, tiene buenas referencias, llamar teléfono A-2939, Rayo 15, Joaquín Chang, A-2939.
O2 16718 27 ab 29

DESEA colocarse una joven española para cocinar o limpiar, sabe cumplir con su deber, tiene buenas referencias de donde ha trabajado, no duerme en la colocación, llame al teléfono A-4576.
O2 16728 27 ab 30

DESEA colocarse una señora española de mediana edad, de cocinera, lleva tiempo en el país, tiene buenas referencias, duerme en la colocación Informan, Sol 13, teléfono M-5512.
O2 16689 27 ab 30

O-6. Choferes.

CHAUFFEUR español experto en toda clase de máquinas, se ofrece para industria, comercio o particular, con toda clase de referencias y garantías. Telf. U-6713.
O6 16609 27-30 Abril

O-8. Lavanderas.

ASIATICO joven, desea colocarse en casa particular, lavado ropa y planchado, muy formal, teléfono U-7902, llamen por Julio Ching, Zanja 45, primer piso.
O8 16718 27 my 4

C-1. Casas.

SE COMPRAN
PROPIEDADES
LIBRES ó MUY LIGERAMENTE HIPOTECADAS
NO las muy gravadas
TELF. A 4356 M 6263
C1 16388 25-4 Mayo

C-2. Solares.

COMPRO de contado, solar de esquina o centro, en el Vedado, Miramar o Alturas Almendares. Véame hoy mismo en Chacón 23, bajos. Teléfono M-7730. J. P. Quintana.
C2 16753 27 ab 29

V-1. Casas.

SE VENDE linda casita en Jesús del Monte, calle de San José número 48 casi esquina a Quiroga. Sala, saleta, dos cuartos, cocina, patio e instalación sanitaria. Informan en la Calzada núm. 438½ entre Luz y Pocito. Teléfono I-1132.
V1 16696 27-1 Mayo

CHALET, Vedado, $5,000 contado, resto pagar como alquiler. Construcción moderna, cuatro habitaciones, baño intercalado, sala, portal, comedor pantry, cocina, garage, dos cuartos criados, servicios. Informan, cine Universal.
V1 16736 27 my 1

RESIDENCIA DE LUJO
EN 1,200 PESOS
Compuesta de jardín, portal, sala, hall, recibidor, dos lujosos baños, 5|4, comedor, cocina, pantry, garage y un gran traspatio, mide 800 varas. Situada frente a la línea, Ampliación Almendares. Dueño, M-7730.
V1 16755 27 ab 29

GANGAS DESCOMUNALES
De tres esquinas, todas con establecimientos, producen el 8 y 9 o|o. Son modernas, Belascoain, Galiano, Neptuno, San Rafael. Lo mejor, $14,000, $35,000, $25,000, $18,000 y $10,000. Arrojo, Belascoain 50. U-6613 y U-6847.
V1 16734 27 ab 29

SE VENDE
La casa La Rosa 5 M, Cerro, moderna, a precio de situación, aprovechar la ganga. Su dueño en la misma.
V1 16721 27 my 2

SE VENDEN

V-4. Establecimientos.

LAVANDERIA y tintorería se vende por tener que embarcar su dueño. Muy barata y con facilidades. Informan en 12 núm. 139, zapatería. Vedado.
V4 16679 27 ab 30

BUEN NEGOCIO
Para el que desee establecerse, cambio el mejor café de la Habana, y una gran bodega, por propiedad. Doy y acepto vuelto. Arroyo, Belascoain 50, café.
V4 16735 27 ab 29

V-7. Automóviles y Accesorios.

SE VENDE muy barata una magnífica máquina Nasch, de cinco pasajeros, Calzada 147 entre 16 y 18, Vedado.
V7 16711 27 ab 30

CUÑA Chevrolet, del 29, completamente reconstruída. Informa, Julio, agencia Chevrloet, edificio Carreño.
V7 16708 27 my 7

SE VENDE un Buick sedan, del 29, cinco pasajeros, vea a Julio, agencia Buick, edificio Carreño.
V7 16707 27 m y7

GANGA. Vendo Chevrolet flamante. Pintura, vestidura, fuelle y gomas nuevas. Informa, José Romero, Heraldo de Cuba.
V7 16740 27 ab 30

V-12 Objetos Varios

POR HABER embarcado la familia, se vende carricoche para recién nacido, tiene zunchos de goma, es de mimbre, cretona, níquel, con fuelle, sin estrenar. Costó 40 pesos. Se da en 10. También se vende una nevera mediana con botellón, blanca, en buen estado, muy baratísima. Perseverancia 38, altos, principal.
V12 16751 27 ab 29

SE VENDEN

BILLARES. Se venden varias mesas de billar, de distintos tamaños, con sus equipos completos. Todas de muy poco uso. Informan, Castillo 45, bajos, de 4 a 6.
V12 16716 27 ab 30

Z- DINERO E HIPOTECAS

TOMO en primera hipoteca $16,000 al 8 o|o. Doy en garantía casa en la Habana, valorada en $60,000. Señor Quintana, Chacón 23, bajos, M-7730.
Z 16754 27 ab 29

ENCONTRADO P. J. ALVAREZ

Estaba recluído en la Cárcel y lo reclamaban distintos jueces

La Sección de Expertos conoció en el día de ayer de los hechos siguientes:

—Los Expertos Izquierdo y Llorente, detuvieron a Abelardo Barrios Morales, del comercio y vecino de M. de la Torre 58 y medio, por haberle ocupado un bulto que contenía varias prendas cuya procedencia no pudo justificar.

—Pedro Rivero López, vecino de Mantilla 2, fué arrestado por el Experto Castro, con motivo de estar reclamado por el Juzgado Correccional de la Sección Quinta, quedando en libertad mediante fianza.

—Los vigilantes Durán y Escobar, informaron a la superioridad que en la Cárcel de la Habana se encuentra detenido Pedro Antonio Jorge o Pedro Jorge Antonio Alvarez, siendo la misma persona que está reclamada por varios jueces de esta capital.

—Carlos Fals Perera, chofer y vecino del Reparto Almendares, dió cuenta que desde hace varios meses es objeto de amenazas por un individuo nombrado Eugenio Jordán (a) «El Bellaco», cuyo domicilio ignora, con motivo de no acceder a sus peticiones de dinero.

—Félix Serafín Viera Viera, chofer y vecino de Figuras 104, fué arrestado por el Experto Tomás Ruiz, por estar reclamado por el Juez de Catalina de Güines.

—Por transitar con exceso de velocidad por las calles 20 y 23, el Experto Fernández de Lara acusó a los choferes de los ómnibus 320, de la Cuba, y 22 de la Estrella Cubana; camiones 75009 y 71207; la cuña número 1:112 y el auto de alquiler de lujo 55559.

CON DOS HERIDAS GRAVES FUE RECOGIDO UN SUJETO QUE SE SUPONE SUICIDA

ARTEMISA, abril 27. DIARIO. Habana.—Frente a la finca «María Luisa», propiedad del Dr. Dolz, fué recogido por un policía municipal un individuo que dijo nombrarse Manuel Ríos, blanco, de 25 años, natural de España y vecino de Inquisidor 23 en la Habana, quien presentaba dos heridas incisas en la flexura del codo de ambos brazos, las que fueron calificadas de graves por el Dr. Suárez del Collado, que asistió en esta localidad a dicho lesionado.

Este, al ser interrogado por el Juez de Instrucción, declaró que se había causado las heridas que presenta con un alambre de púas; pero por su forma y penetración se deduce que las lesiones se las debió causar con una cuchilla de afeitar. Por lo que se cree se trata de una tentativa de suicidio.

Confirma esta creencia el hecho de que dicho individuo se encontraba enfermo y habérsele negado el ingreso en la Quinta de Salud de la Asociación a que pertenece.

Ríos fué trasladado a esa capital para su curación.

Villar, Corresponsal.

OFICIAL

ANUNCIO. — República de Cuba, Secretaría de la Guerra y Marina, Ejército, Departamento de Administración, Habana, 18 de Marzo de 1931. Hasta las 9 a. m. de los días del mes de Abril de 1931 que se expresan a continuación, se recibirán en estas oficinas, sitas en Diaria y Sánchez Figueras, proposiciones en pliegos cerrados para suministro y entrega al Ejército, durante el año fiscal de 1931 a 1932 de los artículos que comprenden los siguientes pliegos: MADERAS y CAMAS y UTILES VARIOS día 16; ARTICULOS Y MATERIALES DE COSTURAS y TELAS, y MATERIALES PARA UNIFORMES DE LA MARINA DE GUERRA día 20; VESTUARIO, CAPAS, FRAZADAS Y SOMBREROS día 22; ARTICULOS DE COCINA Y COMEDOR día 23; UTILES Y EFECTOS DE OFICINA Y MATERIAL DE IMPRENTA día 27; y MATERIAL DE HERRAJE Y HERRAMIENTAS DE MECANICA día 30 y entonces las proposiciones se abrirán y leerán públicamente. Se darán pormenores a quien los solicite, J. Semidey, M. M. Brigadier, Aux. del Jefe de Estado Mayor, Jefe del Departamento de Administración.

HABANA a EUROPA
NEW YORK
PLYMOUTH
CHERBURGO
Y LONDRES
Camarotes de Lujo
· Magnífica cocina
· Piscina - Gimnasio
· Court de Tennis, &
Los pasajeros tienen derecho a residir en el vapor el día y medio que permanece en New York

POR EL TRASATLANTICO DE LA
CUNARD LINE
FRANCONIA
28.700 TONELADA
MANN LITTLE CO.
Agentes Generales. Prado 110

PANAMA PACIFIC LINE
HABANA A
NEW YORK & CALIFORNIA
SALIDAS PARA LA SEGUNDA QUINCENA DE ABRIL:
El buque turbo eléctrico
"PENNSYLVANIA" 33,500 Toneladas.
SALDRA EL DIA 28 DE ABRIL A LAS 6 P. M. PARA SAN FRANCISCO CAL. VIA EL CANAL DE PANAMA.
El buque turbo eléctrico
"CALIFORNIA" 32,450 Toneladas.
SALDRA EL DIA 1 DE MAYO A LAS 3 P. M. PARA NEW YORK
Agentes Generales y Consignatarios
THE WEST INDIES SHIPPING & TRADING CO.
Wm. H. Smith. Presidente.
Obispo 75. Habana. Teléfono A-7322.

WHITE STAR LINE
RED STAR LINE ..
ATLANTIC TRANSPORT LINE
PANAMA PACIFIC LINE
International Mercantile Marine Co. NEW YORK, SOUTHAMPTON, CHERBOURG, PLYMOUTH, LIVERPOORL, LONDON, QUEENSTOWN, BOULOGNE, AMBERES.
Son las líneas predilectas de la Sociedad Cubana.
"MAJESTIC"
"OLYMPIC"
"HOMERIC"
"BELGENLAND"
El orgullo de nuestra flota y su renombrado servicio que admira el Mundo entero.
ADRIATIC, CEDRIC, ALBERTIC, PANNLAND, LAPLAND, MINNETONKA, MINNEWASKA y MINNEKAHDA
hacen un conjunto popular y su servicio de CAMARA y TERCERA TURISTA incomparables.
"VIRGINIA" 33.500 toneladas. "CALIFORNIA" 32.450 toneladas "PENNSYVANIA" 26.700 toneladas
LUJO, CONFORT, SEGURIDAD Y RAPIDEZ
SERVICIO FIJO QUINCENAL ENTRE LA HABANA Y NEW YORK Y HABANA CALIFORNIA VIA CANAL DE PANAMA.
Agentes Generales:
THE WEST INDIES SHIPPING & TRADING Co.
Wm. H. SMITH, Presidente
OBISPO 75. HABANA TELF. A-7322.

Suscríbase al DIARIO DE LA MARINA

M.E.C.D. 2016

Compañía del Pacifico

(THE PACIFIC STEAM NAVIGATION COMPANY)
VAPORES CORREOS INGLESES

El magnífico trasatlántico de 25 mil toneladas de desplazamiento

"ORCOMA"

Saldrá de la Habana, el día 3 DE MAYO DE 1931.

admitiendo pasajeros de todas las clases para VIGO, LA CORUÑA, GIJON, SANTANDER, LA ROCHELLE, PALLICE, PLYMOUTH y LIVERPOOL.

ESTABILIDAD, CONFORT, RAPIDEZ Y SEGURIDAD
GRANDES FIESTAS DURANTE LA TRAVESIA

Tercera clase superior, con fumador, salón de conversación y de música; magnífico comedor y opción al pasajero de escoger su camarote marcándose en el billete de pasaje.

SERVICIO DE VAPORES, A:

España, Francia, Inglaterra, Perú, Chile, Argentina, Uruguay, Brasil, Colombia, Venezuela, Guatemala, Costa Rica, Nicaragua, Salvador, Honduras, Ecuador y Bermudas.

PROXIMAS SALIDAS:

A EUROPA:		A CENTRO Y SUD AMERICA	
«Orcoma»	Mayo 3	«Reina del Pacífico	Abril 23
«Reina del Pacífico»	Mayo 25	«Orduña»	Mayo 10
«Orduña»	Junio 25	«Oropesa»	Mayo 24
«Orbita»	Julio 19	«Orbita»	Junio 7
«Reina del Pacífico»	Agosto 3	«Reina del Pacífico»	Julio 2
		«Orcoma»	Julio 19

Para informes generales, reservaciones, fletes etc.
AGENTES GENERALES:
DUSSAQ Co Ltd.
PALACIO DEL CENTRO ASTURIANO
Teléfonos: A-6540 y A-7218.— Habana.

EMPRESA NAVIERA DE CUBA, S. A.

APARTADO NUMERO 1641.

Dirección Telegráfica: EMPRENAVE

Claves en uso:
A. B. C. 4a. y 5a. Edición
Western Union

SAN PEDRO NUM. 6.— HABANA
Walkins and Apenaix

TELEFONOS:

A-6236. Pasajes y Fletes. A-3966. Almacén.
A-5315. Información General. A-5634. Segundo espigón de Paula.
A-4730. Departamento de Tráfico. M-2860. Tercer Espigón de Paula.

VAPORES EN SERVICIO.—«Presidente Machado». «Baracoa», Cienfuegos», «Eusebio Coterillo», «Gibara», «Guantánamo, «Habana», «Joaquín Godoy», «Julián Alonso», «La Fé», «Las Villas', «Manzanillo», «Rápido» y «Santiago de Cuba».

PUERTOS DE ESCALA

COSTA NORTE:— Caibarién, Nuevitas, Puerto Tarafa, Manatí, (Victoria de las Tunas), Puerto Padre, Chaparra, (Holguín, Velasco y Bocas), Vita, Banes, Mayarí, Antilla, Preston, Sagua de Tánamo (Cayo Mambí), Baracoa, Guantánamo y Santiago de Cuba.

COSTA SUR:— Cienfuegos, Casilda, Tunas de Zaza, Santa Cruz del Sur, Manopla, Guayabal, Manzanillo, Campechuela, Media Luna, Niquero, Ensenada de Mora y Santiago de Cuba.

COSTA NORTE DE VUELTA ABAJO:— Bahía Honda, Río Blanco, Berracos, Puerto Esperanza, Santa Lucía (Minas de Matahambre), Río del Medio, Dimas, Arroyos de Mantua y La Fé.

Jamaica, Kingston, Puerto Rico, San Juan, Ponce, Mayagüez y Aguadilla, República Dominicana Santo Domingo, San Pedro de Macorís y Puerto Plata, Haití, Aux-Cayes y Port au Prince.

COMPAGNIE GENERALE TRASATLANTIQUE

VAPORES CORREOS FRANCESES

Bajo contrato postal con el Gobierno Francés. Todos los vapores de esta Compañía atracan a los muelles de San Francisco o Machina.

PROXIMAS SALIDAS:

Para VERACRUZ:		Para CORUÑA, GIJON, SANTANDER, PLYMOUHT y el HAVRE	
«MEXIQUE»	3 Mayo	«MEXIQUE»	17 Mayo a las 12 del día.
«ESPAGNE»	3 Junio	«ESPAGNE»	15 Junio
«MEXIQUE»	27 Junio	«MEXIQUE»	7 Julio
«ESPAGNE»	27 Julio	«ESPAGNE»	7 Agosto
«MEXIQUE»	3 Spbre.	«MEXIQUE»	15 Spbre

SESIONES DE CINEMATOGRAFO DIARIAS EN LOS VAPORES DE ESTA COMPAÑIA SEGUN CONTRATO CON LA CASA «PATHE».—IMPORTANTE.—Buena comida a la española.— Camareros y cocineros españoles.— LINEA DE NEW YORK AL HAVRE PLYMOUTH Y BURDEOS En esta Agencia se expiden pasajes para esta línea por los lujosos y rápidos trasatlánticos franceses «ILE DE FRANCE», «PARIS» «FRANCE, «LAFAYETTE». «DE GRASSE». «ROCHAMBEAU» etc. etc. Para más informes, dirigirse a:

ERNEST GAYE

O-Reilly número 9. Apartado 1090. Teléfono A-1476. Habana.

Vapores Correos de la Compañía Trasatlántica Española

SERVICIOS REGULARES DE PASAJE, CARGA Y CORRESPONDENCIA, LINEA RAPIDA PARA NUEVA YORK Y NORTE DE ESPAÑA

VERACRUZ
Próximas salidas:

PARA VERACRUZ 48 horas de viaje.		PARA NEW YORK, VIGO, CORUÑA, GIJON, SANTANDER Y BILBAO	
«Cristóbal Colón»	7 Ene.	«Cristóbal Colón»	14 Ene.
«Alfonso XIII»	1 Feb.	«Alfonso XIII'	10 Feb.
«Cristóbal Colón»	4 Mar.	«Cristóbal Colón»	12 Mar.
«Alfonso XIII»	1 Abr.	«Alfonso XIII»	10 Abr.
«Cristóbal Colón»	2 May.	«Cristóbal Colón»	10 May.
«Alfonso XIII»	1 Jun.	«Alfonso XIII»	10 Jun.
«Cristóbal Colón»	2 Jul.	«Cristóbal Colón»	10 Jul.

LINEA PARA NUEVA YORK, CADIZ Y BARCELONA
Próximas salidas:

«Buenos Aires»	5 Ene.	«Manuel Calvo»	16 Abr.
«Marqués Comillas»	1 Feb.	«Manuel Arnus»	2 May.
«Manuel Calvo»	14 Feb.	«Marqués Comillas»	1 Jun.
«Manuel Arnus»	4 Mar.	«Manuel Calvo	16 Jun.
«Marqués Comillas»	1 Abr.	«Manuel Arnús»	2 Jul.

MAGNIFICAS CAMARAS, AMPLIOS COMEDORES PARA PASAJEROS DE TERCERA CLASE, SERVIDOS POR CAMAREROS EXCELENTES, MENUS CON VINOS

ESTOS VAPORES ATRACAN A LOS MUELLES DE HAVANA DOCKS CORPORATION

Para más informes, dirigirse a:

MANUEL OTADUY
AGENTE GENERAL

Palacio Lonja. Teléfonos A-6588 y A-7900. Apartado 707. Habana.

N. GELATS & Co.

Habana BANQUEROS Aguiar 106-108

Vendemos cheques de Viajeros
Pagaderos en todas partes del mundo
y Cartas de Crédito Circulares
en las Mejores Condiciones.
"SECCION DE CAJA DE AHORROS"

Recibimos Depósitos en esta Sección Pagando de 3 por 100 Anual.
Todas estas operaciones pueden efectuarse también por correo.

INGLES CON DISCO FONOGRAFICO MUESTRA GRATIS

Método nuevo Garantizamos por escrito que Ud. hablará, leerá y escribirá correctamente el inglés en poquito tiempo. 20 años de éxito. Pida informes hoy.

INSTITUTO UNIVERSAL (P36) 1265 LEXINGTON AVE NEW YORK
Sírvase enviarme sin obligación ninguna, muestra gratis y completos informes:
Nombre.................... Dirección....................

CRONICA SOCIAL

LOS MAMARRACHOS

Denominación esta que distinguió al baile celebrado el sábado en los elegantes salones de la sociedad Magnetic Sport Club.

Fiesta de atractivos diversos.

Magnificente en todo, en lujo, gusto y concurrencia selecta.

No se cabía.

Un resonante éxito más para la Directiva que preside el doctor Juan Domingo Roche.

Del resultado y detalles hablaremos otro día.

46 ANIVERSARIO

Cumplióse el sábado de la fundación de la poderosa sociedad Unión Fraternal.

Para conmemorar tan fausto acontecimiento hubo anoche un recibo de todos sus asociados.

Tomando posesión, al propio tiempo, la Directiva elegida para el año presente.

El único fundador que queda de aquel conjunto de hombres, señor José Irene Alvarez, entregó la presidencia al señor Ramón de J. O'Reilly para ocupar el puesto de Tesorero, desde el que hizo grande a su querida institución.

Los regios salones del palacio social se vieron invadidos por familias y socios que pocas veces encontramos en ellos.

De la esplendidez de la recepción, trataré en la próxima.

UN LIBRO

"Caprichos de mi Musa", versos expresivos y vibrantes del joven Reinaldo Serrano.

Libro que contiene vívidas ilusiones.

Me lo dedica un amigo, compañero en las lides del periodismo que dignifica, y caballero de acciones morales que mitar. Abelardo González Camos.

El libro-folleto, rebosa de poesías inspiradoras de emotividad y lirismo.

UN SEMANARIO

Verá la luz en breve, con el nombre de la "La Voz de Baraguá".

En su redacción figurarán plumas de las más prestigiosas.

NUEVO DOMICILIO

La distinguida señora Leonila Galván, la pobre viuda del abogado Leandro Valle.

En Blanco 30, entre Animas y Trocadero, instalará su Colegio.

Celebrada, con su hermana Anita, por la crónica de épocas en que lucían en los mejores salones habaneros, tiene ahora como antes, la delicadeza de brindarnos su residencia, falta de alegrías y mantenida con virtudes.

EN MACEO

Baile de las Flores.

La decana sociedad, que no conmemorará el aniversario de su fundación hace cincuenta y dos años, el día 10 de mayo, tendrá su tradicional baile de las flores, en la noche del nueve.

Fiesta de original belleza, a la que su Comité de Damas cooperará para su mejor auge.

BAILE EL DOS

En Lucena 2-A.

Se titula Flores de Mayo.

HONRAS FUNEBRES

El piadoso recuerdo por la que fué dechado de virtudes y de ternuras, la señora Belén Hernández, esposa del ex-Concejal señor Eligio Madan.

Al cumplirse el primer mes de su sentida muerte.

En la noche del 13 de mayo, habrá una velada en homenaje a la que lloran inconsolables sus familiares y amistades.

EN LA POLAR

Celebrará una jira la sociedad Jóvenes del Vals.

El glorioso 20 de mayo.

MARTIN MORU ADELGADO

En San Francisco 90, casa donde nació el 11 de noviembre de 1856, en Matanzas, se develará en homenaje al patriota y político ilustre, una lápida de mármol y bronce para perpetuar su esclarecida memoria.

Esta tarde a las cuatro.

UN DIA DE CAMPO

El primer domingo de mayo.

Casi sobre las márgenes del Almendares, en Virtudes 6, Puentes Grandes.

En esa casa-quinta, frente a la fábrica de papel, podrá bailar la juventud por la tarde y por la noche.

Hasta las tres.

Tocará la charanga de Augusto Valdés, el Sexteto Guarina y los Reyes del Son.

En Revillagigedo 73, informan de los demás detalles.

UN FOLLETO

Del Alcalde de Bauta, señor Carlos Nardo, que lo ha impreso para obsequiar a cuantos se intresen por conocer del heroísmo de nuestros libertadores y de la bondad patriótica de algunos ciudadanos.

Constituye una joya por lo que expresa y narra.

La forma y origen de cómo fué erigido el sobrio Obelisco que destaca el lugar en que cayera, en San Pedro, el guerrero inmarcesible de nuestras epopeyas, Antonio Maceo y su ayudante, Capitán Panchito Gómez Toro.

Me pide la dirección de los Maceo, en Oriente, para enviárselo. Y al remitírselo, le significó el agradecimiento que los familiares todo, y particularmente la hermana del héroe, señora Dominguita Maceo Grajales Vda. del Teniente Coronel Romero, le testimonia por mi medio.

Y reciba igualmente los míos.

Alberto Ortiz Coffigny.

PROFESIONALES

DR. A. G. CASARIEGO

Catedrático de la Facultad de Medicina de los Hospitales, París, N. York. C. García y Clínica Covadonga Especialista en enfermedades de los aparatos urinarios y genitales (hombres y mujeres).
Consultas de 2 a 6. Neptuno 125, bajos.
P. 12365 31-30 Ab.

RAPIDO ENGORDAR

inyecciones especiales Dr. Armas, especialista: Pulmones, Asma, Anemia, Estómago, Intestino, Tratamientos Eléctricos, Consultas diarias 9 a 12 (mañana) San Rafael 102, entre Escobar y Gervasio, teléfono U-1680.
Prof. 16229 18-3 Mayo.

RIÑON VIAS URINARIAS

Piel y Sífilis, Impotencia, Gonorrea, Sistitis, Prostatitis, Neurastenia General y complicaciones, Electricidad Médica, Tratamientos Especiales, por médicos especialistas, consultas diarias. 5 a 7 de la tarde, San Rafael 102, U-1680.
P. 16328 25-30 Abril.

CIRUJANOS DENTISTAS

DR. VALDES MOLINA

DENTISTA. GALIANO 9, A, ALTOS Dentadura $15. Puentes $5 pieza. Empastadura $2. Limpieza $3. Consulta de 8 a 7 p. m. Se garantiza. Teléfono A-8583.
P 12435 31-30 Ab.

ABOGADOS Y NOTARIOS

NOTARIA - DIVORCIOS

Bufete de los DOCTORES IGLESIAS Y FUENTES Aguiar 126, Dpto. 414. Teléfono M-2980. Habana.
P. 12662 1-1 May.

CLINICA

CORPORACION CLINICA

Merced número 41, entre Habana y Damas. Teléfono: M-9204 Médicos cirujanos (especialistas). Enfermedades en general. (Oculistas). Rayos X. (Análises $2.00). Electricidad medicinal. Partos, operaciones. Almorranas curadas sin operarlas. Tatuajes, verrugas, manchas, etc., rápidamente son quitadas. Blenorragia e importencia. Consultas, $1.00. Atenciones de 1 a 5 (tarde), 7 a 9 (noche).
Prof. 12500 31-30 Abril.

GIROS Y LETRAS

J. BALCELLS Y CIA

S. en C., San Ignacio 33. Hacen pagos por el cable y giran letras sobre New York, Londres, París y sobre todas las Capitales de España, Islas Baleares y Canarias. Agentes de la Compañía Inglesa de Seguros Contra Incendios «The Royal», Administración de Bienes.
12371 1 Ab. 30 Sept.

GIROS Y LETRAS

CAJAS RESERVADAS

Las tenemos en nuestra Bóveda, construídas con todos los adelantos modernos y las alquilamos para guardar valores de los interesados. En esta oficina daremos todos los detalles que se deseen

N. GELATS Y COMPAÑIA
196 Aguiar 106, esq. a Amargura.
G y L. 13269 6-6 May.

ALQUILERES

A-1. Habana.

SE ALQUILAN espléndidos bajos Amistad 30, bien situados. Sala, antesala, cuatro habitaciones, baño intercalado, cocina de gas. Informa Bufete Dr. Requejo. A-8887. Precio: 55 pesos.
A1 15837 22-28 Abril

ALTOS ESPLENDIDOS, frescos, nuevos, Monte 166, terraza, sala, saleta, cuatro habitaciones, baño intercalado, comedor, cocina gas, cuarto, servicio criados, dos patios. Informan: Monte 170. A-2066.
A1 15749 21—1 My.

SOL 42, esquina a Habana. Casa nueva, se alquila primer piso independiente. Sala, comedor, 4 habitaciones amplias claras y frescas, baño intercalado completo, terraza al centro, cuarto y servicio criados, agua fría y caliente. Llave e informes en los bajos y por teléf. A-2974.
A1 15776 22-30 Abril

ALCANTARILLA 23, sala, recibidor, comedor, cuatro cuartos, altos $45, bajos $40.

JESUS MARIA 61, altos, moderna y lujosa, cuatro cuartos, $50.

COMPOSTELA 86 altos, modernoa, cinco cuartos 45. Dr. Arturo Fernández. M-2602.
A1 15792 22-30 Abril

SE ALQUILAN los espléndidos altos y bajos de la casa Suárez 26, compuestos de sala, recibidor, siete hermosas habitaciones, hermoso cuarto de baño, servicios de criados, los bajos tienen hermoso patio con piscina y árboles frutales. Informan en la misma, de 8 a 5.
A 1 15464 20-30 abril.

INQUISIDOR No. 35 B.

Primer piso, se alquila, compuesto de sala, saleta, cuatro habitaciones, amplia cocina. Informan en Oficios número 88, Almacén de M. Muñoz y Co. Teléfono A-1474.
A1 14751 15-30 Ab.

OFICIOS No. 88 B.

Segundo piso, se alquila, compuesto de sala, ocho habitaciones, doble servicios, cocina de gas y frente a la Alameda de Paula. Informan en los bajos. Teléfono A-1474.
A1 14750 15-30 Ab.

PARA casa de huéspedes. Se alquilan los espaciosos altos de Amargura 34, entre Cuba y Aguiar, 26 espaciosas habitaciones independientes, todas con instalación de agua, doble servicio, intercalados, pisos de granito, y escalera de mármol. Puede verse a todas horas. Informan: Neptuno 39. "La Regente", A-4376.
A1 14903 16-1 May.

MODERNO PISO

Alquilo en $30.00 lindísimo piso en Condesa 46 B, esquina Lealtad, sala, comedor, dos amplias habitaciones, baño intercalado, cocina gas fresquísimo, informan Lealtad y Peñalver, Carnicería.
A1 16135 24-2 Mayo

ALQUILO Corrales 2, El primero y segundo pisos, sala, saleta, comedor, cuatro habitaciones, cocina, baño y doble servicio sanitario. Precio: $50. Llave Grandes Almacenes "El Número 15", Monte 15. A-2803.
A1 16550 27-5 Mayo

ALQUILO Cuba 89, bajos primero y segundo piso, sala, comedor, cinco habitaciones, doble servicio sanitario y cocina. $38.00. Llave bodega esquina. Informes: Grandes Almacenes "El Número 15", Monte 15, A-2803.
A1 16551 27-5 Mayo

ALQUILO altos regios, Escobar 117 entre Salud y Reina, sala, saleta, siete cuartos, tres baños, comedor. Llaves en la misma Telfs. F-2661.
A1 16169 24-4 Mayo.

SE ALQUILA piso independiente casa moderna, primera planta, derecha, en San Miguel número 59. Tiene sala, tres habitaciones, baño moderno, intercalado, comedor y cocina. Precio 45 pesos. La llave bodega, esquina San Nicolás. Informan: Telf. A-5540.
A1 16575 27-2 Mayo.

SE ALQUILA casa Vapor 22, sala, dos habitaciones, cocina, servicios, patio, $30. Telf. A-5540.
A1 16574 27-2 Mayo.

SE ALQUILA el segundo piso de la casa Corrales No. 13, comuesto de sala, una habitación, comedor, cocina y servicio. La llave e informes en Suárez 87. Telf. A-1888.
A1 16506 27-5 Mayo

SE ALQUIL el primer piso de la casa Cárdenas No. 1, compuesto de sala, comedor, cuatro habitaciones, cuarto de criados, servicios y cocina. La llave e informes en Suárez 87, teléfono A-1888.
A1 16507 27-5 Mayo

SUBIRANA 52 bajos y altos, sala, comedor, 3 cuartos, baño completo, cuarto criados, servicios, cocina. Llave bodega Subirana y Peñalver. Informan I-2191. Las hay más pequeñas.
A1 16614 27-2 Mayo

ALQUILO casa en 35 pesos en Hospital 68 esquina a San José. Informan el el Telf. I-4433.
A1 16648 27-2 Mayo

CONCORDIA 271, altos modernos, sala, comedor, tres cuartos, baño, cocina gas, dos cuartos en la azotea. Informes: F-3199.
A1 16652 27-7 Mayo

SE ALQUILAN acabados de pintar, dos frescos pisos, altos y bajos, de la calle de Figuras No. 47, casi esquina a Monte, con sala, comedor, tres habitaciones, baño intercalado y demás. Informes A-3273.
A1 16642 27-30 Abril.

AYESTERAN 12 entre Desagüe y Bruzón, al lado litografía Ocáriz. Alquilo modernas, ventiladas habitaciones con luz, $8. Llaves, encargado. Informes, M-1241.
A1 16394 25 my 2

ANIMAS 137

(Bajos) sala, saleta y tres cuartos, $35.00.

CARDENAS 15

(Altos) sala, saleta, tres cuartos y uno muy cómodo, en la azotea, $40.00. Informan en la peletería "La Horma Grande" Aguila 213.
A1 16647 27-2 Mayo

NEPTUNO 138

Se alquila el segundo piso, gran sala, saleta, tres habitaciones, comedor al fondo, baño intercalado, cocina y servicio de criados, la llave en la sombrerería de los bajos. Informan, San Lázaro 175, teléfono M-1807.
A1 16229 24 ab 30

SE ALQUILA los hermosos altos de Requena 22 esq. a Lugareño altos del café, Rep. Ensanche de la Habana, en la misma informan, M-2895.
A1 16186 24-29 Abril

SE ALQUILAN dos modernos pisos altos, en Carlos III y Oquendo. La llave en la bodega. Informan: Teléfono A-1752.
A1 16291 25-10 Mayo.

SE ALQUILAN los bajos de la casa San Lázaro 329 entre Basarrate y Mazón. Informan Telf. A-1752.
A1 16290 25-10 Mayo

MAZON 31. Se alquila la planta baja, compuesta de sala, comedor, tres cuartos, baño intercalado, cocina y servicio de criados. Precio $40.00. Informan Bufete de Arellano, M-3936.
A1 16272 25-9 Mayo

HABANA 3: se alquilan los altos compuestos de sala, dos cuartos, servicio sanitario y cocina. La llave en los bajos. Precio $35.00. Informan Bufete de Arellano, M-3936.
A1 16275 25-9 Mayo

$30, AGUACATE 75, altos, saleta, tres grandes habitaciones, baño completo, cocina, etc., alquiler, llave, en bajos. A-4358, M-6263.
A1 16383 25 may 2

ALQUILERES

MALECON 45, 2o. piso. Se alquila terraza, sala, comedor, 3 habitaciones, baño completo, cuarto y servicio de criados. Informes M-7722. Llave primer piso.
A1 16173 24-29 Abril

PLACIDO 44, tercer piso, se alquila la sala, saleta y tres habitaciones con llave de agua corriente y cocina, baño moderno. Informan, segundo piso.
A1 15870 22 ab 30

SE ALQUILA casa en la calle Cárdenas número 6, casi esquina a Corrales, con sala, comedor, tres cuartos y dos en los altos. Informan Luz 48 entre Aguacate y Compostela.
A1 15666 21-30 Abril

SE ALQUILAN los frescos altos de Manrique 18 entre Animas y Lagunas, con tres hermosas habitaciones, entrada independiente y todas las comodidades. Ultimo precio, 50 pesos.
A1 16318 25 ab 28

SE ALQUILA, Salud 76, altos, esquina a Gervasio, hermosa casa, sala, comedor, tres habitaciones y servicios. Informan en la carnicería.
A1 16354 25 ab 28

REINA 46 esquina Manrique, se alquila piso moderno, acabado de pintar, con sala y saleta corrida, tres cuartos grandes, baño intercalado, cocina de gas, calentador de agua, cuarto y servicio de criados. Llave bodega, informes, teléfono M-6016.
A1 16358 25 ab 28

SE ALQUILAN los bajos de Escobar 70, compuestos de sala, comedor, dos cuartos, cuarto de baño intercalado, cocina de gas y patio, la llave en el tercer piso. Informan, teléfonos A-1689, A-0499, $30.
A1 16365 25 ab 28

SE ALQUILAN altos modernos, Pozos Dulces 26, Ensanche Habana, entre Bruzón y Desagüe, sala, recibidor, cuatro habitaciones, terraza, baño intercalado, cocina de gas, comedor al fondo, servicio criado, $40. Teléfono U-6444.
A1 16337 25 ab 28

ALQUILO, $32.00

Los modernos altos de Rayo 78 entre Estrella y Maloja, sala, comedor, dos habitaciones, ventilación por dos patios, gran baño, llaves bajos. Informan, M-1378.
A1 16340 25 ab 29

BELASCOAIN 613 E

Se alquilan los altos entre Figuras y Carmen, con sala, comedor, tres cuartos, baño moderno, intercalado; y un **cuarto en la azotea** con servicio. Informan en San Miguel 100, Carlos Rodríguez.
A1 16371 25 ab 28

PRINCIPAL FRESCO

Alquilo barato, amplio piso moderno, con agua abundante. Sala, terraza, recibidor, comedor, seis cuartos, dos baños, San José 126 1-2 I. Llave. bodega Soledad. Informan, M-8007. Véala.
A1 16364 25 ab 30

ANIMAS 127: se alquila la planta baja, compuesta de sala, comedor, cinco cuartos, baño, cocina, patio y traspatio. Precio $55.00. Informan Bufete de Arellano, M-3936.
A1 16274 25-9 Mayo

COMPOSTELA y Sol, edificio moderno, altos muy frescos con sala, dos cuartos, baño completo, calentador, cocina de gas. Informes, F-3491. Llave en el café.
A1 16381 25 ab 28

VELAZQUEZ número 13, bajos y número 13 A, altos, entre Avenida Menocal y San Joaquín, muy cómodos, frescos y modernos, con sala, saleta tres cuartos, baño intercalado y cocina. Llave en el número 15 A, bajos. Telf. F-3491.
A1 16380 25 ab 28

SE ALQUILA la hermosa planta alta, Aramburo 12 entre Neptuno y Concordia, toda decorada, con espaciosa sala, recibidor, tres hermosas habitaciones, gran baño intercalado, comedor, cocina de gas y calentador, cuarto y servicio de criados y agua abundante. Informan, Aramburo 8-10. Teléfono U-4822.
16376 25 ab 28

SE ALQUILA la hermosa planta alta, Hospital 9, a media cuadra de Neptuno, toda decorada, con gran sala y saleta, tres grandes habitaciones y una alta, baño intercalado, cocina de gas y calentador, cuarto y servicio de criados y agua abundante. Informan, Aramburo 8-10. Teléfono U-4822.
A1 16375 25 ab 28

NEPTUNO 182, altos, entre Gervasio y Belascoaín, con sala, amplia saleta, gran comedor al fondo, cinco cuartos, baño intercalado, se alquila a familia o prefsonal de buen gusto. Alquiler módico. Informan en los bajos.
A1 16450 26 ab 29

ALQUILO modernas casas en Arbol Seco 61 altos, 67 y 69 bajos, entre Sto. Tomás y Benjumeda compuestas de sala, recibidor. tres habitaciones, baño completo, comedor y cocina de gas. Más informes a los teléfonos U-1478 y U-3024. Precio $30.
A1 15062 17-2 Mayo.

$31.00 y $28.00 altos nuevos. Tres y dos habitaciones comedor, sala, baño, completo intercalado, servicio criados. Agua abundante. Entre dos líneas tranvías. Vigía y Fernandina.
A1 12947 4-4 May.

SAN IGNACIO 84, altos, modernos, amplios, lujosos, espléndido baño, $50. Dr. Arturo Fernández, M-2602.
A1 15794 22-30 Abril

TENIENTE REY No. 57, 2o.

Alquilo hermosa y fresca casa con tres habitaciones, sala, saleta, comedor, baño, cocina, cuarto de criados, baño y servicio de criados. Precio de situación. Informes, Muralla 107. A-3390.
A1 15616 21-29 Abril

ALQUILO dos plantas modernas, sala, saleta, tres cuartos, comedor, cada una. Aguila 249, casi esquina Corrales. Informan en la misma. Teléfono M-7811.
A1 15709 21-29 Abril

MODERNOS bajos, frescos, claros, sala, recibidor, comedor al fondo, seis habitaciones, baño intercalado. calentador; baño servicios criados. Refugio 20, rebajados $75.00
A1 15623 21-1 Mayo.

OFICIOS No. 86 PRIMER PISO.

Se alquila, compuesto de sala, saleta, cuatro habitaciones, servicio completo y cocina de gas, frente a la Alameda de Paula. Informan en el 88, bajos, almacén de M. Muñoz y Co. Teléfono A-1474.
A1 14753 15-30 Ab.

ALQUILO San Rafael 153, esquina Hospital altos modernos, sala, saleta, 3 habitaciones, baño moderno, cocina gas. Ferretería Belascoaín esquina San Rafael. U-5215.
A1 15599 21-1 Mayo.

LOS BAJOS MAS MODERNOS DE LA HABANA CON DOS CUARTOS $15 Y CON 3 CUARTOS 18 PESOS

Se alquilan calle de Justicia esquina Arango a una cuadra de los tranvías y guaguas, de la Calzada de Concha, al lado bajos con sala, comedor, cuatro cuartos, baño intercalado y uno de criados, en $30.00. Llaves bodega esquina.
A1 15445 20-30 Ab.

NEPTUNO 230, entre Hospital y Espada, altos, hermosos, sala recibidor, comedor, cinco grandes habitaciones, baño intercalado, cocina gas, calentador, cuarto y servicio criados. U-5744.
A1 15926 23-30 Abril

OBRAPIA 65 alquilo hermoso piso con sala, saleta, cinco habitaciones, cuarto de baño, cocina y servicios al fondo. Precio de situación. Informan en la misma. Telf. A-3314.
A1 16252 25-2 Mayo.

ALQUILO alto Compostela 16. Sala, comedor, tres habitaciones, cuarto baño, cocina y servicio al fondo. Llave, en Aguacate 42, altos. Informes, teléfono A-8062.
A1 16251 25-2 Mayo

SAN LAZARO 478, entre M. y N.: se alquila el alto compuesto de sala, recibidor, cuatro cuartos, baño intercalado, comedor, pantry, cocina, cuarto y servicio de criados. Precio $65.00 Informan Bufete de Arellano, M-3936.
A1 16279 25-9 Mayo.

ALQUILERES

SE ALQUILAN los modernos y frescos bajos, Lealtad 193. Sala, recibidor, dos cuartos, baño y cocina.
A1 16053 23 ab 28

PISOS ALTOS

completos, modernos, frescos, confortables, sala, comedor, dos y cuatro cuartos dormitorios. Cuarto y servicios de criados con entrada independiente. Con y sin muebles. Elevador día y noche. Renta de situación. Gran edificio Providencia, Carlos III núm. 12 esquina a Oquendo.
A1 16005 23 29 Abril

SE ALQUILAN los modernos altos San José 98 entre Escobar y Gervasio, sala saleta cinco habitación comedor, cocina, servicio criados. La llave enfrente. Informes Neptuno 39. Telf. A-4376.
A1 15682 23-29 Abril.

SE ALQUILA $15.00 accesorias B. y C. de Oquendo 13-A entre Salud y J. Peregrino, dos habitaciones, baño, cocina y patio. Informes: Mueblería La Moda, Galiano y Neptuno. teléfono A-4454.
A1 16019 23-28 Abril

ALQUILO moderno, ventilado primer piso, San Nicolás 130 entre Salud y Reina. Sala, comedor, dos habitaciones, baño completo, cocina gas, carbón, mucha claridad.
A1 16071 23 may 5

VIRTUDES 119 A

Alquilo primero: sala, comedor, tres habitaciones, baño intercalado, gas, cuarto y servicio criados. Informan: en el mismo, de 1 a 6 y Gervasio y Virtudes, bodega.
A1 16017 23-1 Mayo

SE ALQUILAN los bajos de la casa Animas 190, entre Soledad y Aramburo, compuestos de sala, saleta, tres habitaciones y demás servicios. La llave e informes en Zanja 128, taller Acevedo, Telf. U-1287.
A1 15944 23-30 Abril

ALQUILO Virtudes 109, altos y bajos, juntos o separados acabada de pintar, a dos cuadras de Belascoaín. Las llaves en Animas 121 altos. Informes Cuba 100. A-2596
A1 15983 23-30 Abril

MALOJA 140 casi esquina a Lealtad moderna, sala, gran saleta, dos cuartos, baño completo, cocina gas, patio, a dos cuadras de Reina y Belascoaín, precio $40.00, llave en la bodega, informan: Juan Delgado entre San Mariano y Vista Alegre, frente al Parque Mendoza, Telf. I-6249.
A1 16109 24-2 Abril

ALQUILO Desagüe No. 1 altos y bajos, tres y cuatro habitaciones, misma informes. F-1917.
A1 16102 24-30 Abril.

SE ALQUILA la casa Estévez 48. Tiene sala, cuatro habitaciones, cocina, servicios, patio y traspatio. Informa: Dr. Cuadrado. Telf. F-4517.
A1 16091 24-29 Abril

MANRIQUE 22

Segundo piso ventilado, decorado, moderno, sala, saleta, tres habitaciones, comedor al fondo, baño intercalado, cuarto y servicio criados. Se piden referencias. Llave bajos. Informes.
A1 16294 25-30 Abril

ALQUILO Hornos y Vapor, una cuadra del parque Maceo, el lugar más fresco de la Habana, bonitos pisos modernos, sala, comedor, dos habitaciones, cuarto baño intercalado y cocina desde $30. Informes, teléfono M-2837. La llave en la carnicería.
A1 16287 25-28 Ab.

Casas de BALCELLS

CASTILLO 19.—Amplio local propio para industria o comercio. Inmediato a la Calzada de Monte, $80 00

CRISTINA 28.—Casa con sala, comedor, tres cuartos y servicios sanitarios en $38.00 (inmdiata a Castillo)

ESTRELLA 204.—Se alquila esta casa con sala, comedor, dos cuartos y servicios en $25.00.

INFANTA 26-A entre Sta. Rosa y Cádiz. Se alquila esta casa compuesta de sala, comedor, tres cuartos y servicios en $34.00

INFANTA 38 y 38-A entre Sta. Rosa y Estévez. Se alquila esta casa con sala, comedor grande, tres cuartos y servicios sanitarios en $40.00

INDIO 36.—Planta alta y planta baja con sala, comedor y tres cuartos en $30.00 y $28 00 respectivamente.

LAGUNAS 111.—Se alquilan los altos con sala, comedor, y tres cuartos en $42.00

MONTE 473.—Se alquila el piso alto izquierdo, amplio, cómodo y propio para familia en $85.00

MONTE 475.—Espacioso local apropiado para tienda o almacén se alquila en $60.00

PRADO 96.—En la acera de la sombra se alquila el segundo piso alto, tres cuartos, sala, saleta, recibidor, despacho, comedor, cocina de gas, baño intercalado, despensa, cuarto y servicio para criados en $120.00

PROGRESO 15.—Se alquila el primer piso con sala, saleta, comedor. cuatro cuartos y baño intercalado en $60.00

REINA 118.—Se alquila esta amplia casa con sala, zaguán, comedor, cinco cuartos, baños y cocina en los bajos y dos amplios locales en los altos. Propio para Club, colegio etc. $175.00

ROMAY entre Monte y Omoa.—Se alquilan varias casas del No. 30 al 40 con sala, comedor, tres cuartos y servicios.

SAN LAZARO 309.—Se alquilan los altos y bajos de esta casa con sala, comedor y dos cuartos en $42,00 y $38.00 respectivamente.

SOLEDAD 36.—Entre Salud y J. Peregrino. Se alquilan varias casas con sala, comedor y tres cuartos en $31,00 En la misma Manzana otras de $28.00 y $25.00

Para informes sobre las anteriores casas dirigirse a J. BARCELLS y Cía. San Ignacio 33. —Telf. A-2766.
A1 C. 6340 25-3 Mayo.

ALQUILO los altos de Montoro 31, Ensanche de la Habana, con sala, saleta, cuatro cuartos, baño. comedor, cocina y baño de criados. Informan, teléfono U-5197. Precio, 35 pesos. La llave, al fondo. Almendares 20, altos.
A1 16343 25-29 Abril

PERSEVERANCIA 48 bajos modernos, sala, comedor, dos habitaciones, baño, cocina de gas. Precio $43. Llaves en la misma de 1 a 6. Informan: F-2313.
A1 16249 25-29 Abril

ALQUILO bajos de San Rafael 102, sala, saleta, cinco cuartos, comedor corrido al fondo. Informan: Aguila 213 peletería «La Horma Grande», teléfono U-3769.
A1 16283 25-29 Abril

MERCED 71. Sala, comedor, tres cuartos, baño intercalado completo, cocina, cuarto, servicio criados, todo moderno para personas aseadas. Informan: U-2795.
A1 16285 25-1 Mayo.

SE ALQUILAN los modernos altos de Jesús Peregrino 12, Precio $40.00, compuestos de sala, comedor, 3 grandes habitaciones, baño intercalado; cocina de gas, Informa la encargada.
A1 16307 25-1 Mayo.

ALQUILO hermosa casita en Factoría, Puerta Cerrada, frente Terminal sala, dos cuartos, luz $18,00, un hermoso departamento alto balcón calle, luz, servicios, $13.00.
A1 16322 25-30 Abril

SUBIRANA 78 bajos entre Desagüe y Benjumeda, casa compuesta de sala, saleta, tres cuartos, baño intercalado, cocina de gas y patio. Precio 35 pesos. Informan: Oquendo y Maloja, Almacén de Mármoles, Teléfonos: U-1131 y U-4910.
A1 16325 25-3 Mayo

CARLOS II 16-A, B. C.

altos y bajos, sala, saleta, cuatro habitaciones, baño intercalado, cocina de gas. Precio: 55 pesos, informan: teléfono F-2134.
A1 16264 25-1 Mayo.

ALQUILERES

EN 40 PESOS se alquilan los modernos y frescos altos de San José número 124, D., entre Lucena y Marqués González, compuestos de sala, comedor corrido, cuatro habitaciones, baño completo, intercalado, con abundante agua, por tener motor eléctrico para impulsarla, cuarto y servicio de criados. La llave en el número 124, D., bajos. Informes: Consulado 126, altos. Sr. Francisco Torres.
A1 15214 18-28 Abril.

PROPIA PARA CASA de Huéspedes, oficina o sociedad, se alquilan los frescos y bien situados bajos de Consulado 124 esquina a Animas, compuestos de sala, comedor, siete habitaciones con vista a las calles de Consulado y Animas: con pisos de mármol y espaciosos pasillos, delante de las mismas y tres habitaciones interiores con sus servicios sanitarios y agua corriente en todas las habitaciones, espacioso salón al fondo y cuarto y servicio para criados. Informan al lado, en los altos del número 126, Sr. Francisco Torres.
A1 15213 18-28 Abril.

EN 27 PESOS, se alquilan las cómodas y ventiladas casas calle Agustín Alvarez números 2 y 11. entre Marqués González y Oquendo, a dos cuadras de Belascoaín y a una del Nuevo Frontón, acabadas de pintar, compuestas de sala, saleta corrida, tres habitaciones, patio y demás servicios, vecindario de moralidad. Las llaves en el número 10. Informes: Consulado número 126, altos. señor Francisco Torres.
A1 15212 18-28 Abril

SE ALQUILA en 35 pesos el primer piso, derecha, de la casa Bernaza 18, con sala, saleta, tres hermosas habitaciones, saleta de comer y dos cuartos pequeños al fondo, con su servicios. Llaves e informes, Zulueta 36. G. Telf. A-9266.
A1 15559 21-1 Mayo.

ALQUILAMOS casas modernas bien situadas, próximas a Belascoaín de 35, 45, 50 y 60 pesos. Ferretería Belascoaín esquina San Rafael. U-5215.
A1 15228 18-28 Ab.

NEPTUNO 216, altos, sala, cuatro grandes habitaciones baño completo, comedor corrido, cuarto y servicio de criados. Llaves bodega esquina Oquendo. Informes: Habana 186. Teléfono M-1541.
A1 15614 21-28 Abril

PARA CLUB, Sociedad o huéspedes, se alquila un primer piso de 36 habitaciones con o sin muebles. Informan: Cárdenas 81.
A1 15617 21-6 Mayo

ALQUILO dos altos modernos, con todo lo necesario, calles Bruzón 8 y Ayesterán 8. Las llaves bodega, Bruzón y Ayesterán, detalles M-5274. José Fernández.
A1 15947 23-1 Mayo

A VIVIR BARATO Y BUENO

25 pesos, dos casas bajas, sala, saleta, tres cuartos, una cuadra de los tranvías. Cruz del Padre esquina a Velázquez. Llave bodega. Dueño. teléfono U-6635.
A1 16002 23-3 Mayo.

CONCORDIA 163½. Altos espléndidos. Sala, antesala, cuatro cuartos mas dos en la azotea. Baño intercalado, cocina gas, carbón. Precio reducido. Llaves la Botica. F-5012.
A1 15992 23-30 Abril

ALQUILO los altos de la casa San Rafael 120¾ esquina Gervasio son de lo más barato y cómodos tienen dos habitaciones, sala saleta bien decorados.
A1 16147 24 30 Abril

ALQUILO dos pisos en la casa San José 125 entre Hospital y Espada, tienen tres habitaciones, sala, saleta, cuarto criada, dobles servicios. Precio baratísimo.
A1 16146 24-30 Abril

SE ALQUILAN los frescos altos de Peña Pobre 16 entre Habana y Aguiar, sala, recibidor, tres habitaciones, comedor al fondo, baño y cocina. Informan F-2379.
A1 16172 24-20 Abril

$30 PLAZA DEL MAINE $36

tranvías M. y 13. Casas: Sala a Calle, 3 habitaciones, baño intercalado, cuarto y baño intercalado, cuarto y baño criada, cocina, comedor, ¡tres salidas! Modernísimo edificio "Maine Apartaments" No como otros Edificios con una sola salida, escalera común a familias y público. Su oficina 10 minutos, dejando su familia "independiente", entre Línea, Parque y Malecón: frente Hotel Nacional. Esquinas $45 y $40. Amueblados, garages, farmacia. Vea últimas rebajas.
47524 17 Junio.

CASA muy barata, sala, saleta, comedor, servicio intercalado, dos cuartos y cocina. Se alquila en Vives y Figuras, teléfono A-3572.
A1 16237 25-1 Mayo.

PRADO 107: se alquilan los pisos principal y segundo, juntos o separados. Se compone cada uno de sala, recibidor, ocho habitaciones amplias, baño, hall, comedor y cocina, propios para Asociación o Club. Se admiten proposiciones. La llave en Empedrado 16. Informan Bufete de Arellano, M-3936.
A1 16280 25-9 Mayo

SE ALQUILA Infanta 115; dos casas altos; 3 cuartos, sala. comedor, baño intercalado, cuarto y servicio de criados. Informan: Telf. I-1116.
A1 16124 24-28 Abril

SE ALQUILA propio para inquilinato la casa Vigía 11, con seis habitaciones y un departamento con comedor, dos cuartos y cocina.
A1 16517 27-1 Mayo

ALQUILO altos esquina, modernos, sala, comedor, tres cuartos. baño intercalado, cuarto servicio criados, una cuadra Universidad, tranvías, punto ideal. San Miguel 308. Llave bodega, teléfono M-4260.
A1 16163 28-30 Ab.

ALQUILO propio para persona que le guste el máximo de comodidad un piso alto de la casa Belascoaín 95 tiene cuatro habitaciones, sala saleta decorada.
A1 16144 24-30 Abril

SAN LAZARO 98, altos, interiores, sala, dos cuartos, cocina gas, servicios. Informes: M-2863 y F-2124. Llave en los altos.
A1 15457 20-30 Abril.

BELASCOAIN 66

alto, recibidor, sala, cinco habitaciones, baño intercalado, comedor al fondo, cocina de gas y carbón, cuarto y servicio de criados, lavadero de ropa. Precio $80. Informan: F-2134.
A1 16265 25-1 Mayo.

SE ALQUILA San Lázaro 312, segundo piso, sala, recibidor, comedor, tres grandes cuartos, baño intercalado, etc. La llave en la misma. Precio 50 pesos, para más informes, el F-1405.
A1 16093 24-30 Abril

SE ALQUILA San Lázaro 314 un piso sala, recibidor, comedor, tres grandes cuartos, baños intercalados, etc. La llave en la misma. Precio 50 pesos, para más inforfes el F-1405.
A1 16094 24-30 Abril

SAN LAZARO 175

Se alquila primero y segundo piso, sala, cuatro habitaciones, baño intercalado, comedor al fondo, cocina y servicio de criados. Informan en los bajos, carnicería, teléfono M-1807.
A1 16230 24 ab 30

REINA NUMERO 28

altos, sala, saleta, comedor, cinco habitaciones, dos baños, cocina en la azotea, dos habitaciones mas. Precio: 90 pesos. Informan: F-2131.
A1 16267 25-1 Mayo.

ZANJA 140 alquilo bajos 24 pesos, tiene azotea, propia para tintorería, o tren de lavado, sitio para automóvil. Informes: M-4510.
A1 16314 25-4 Mayo.

OQUENDO 3-C

altos y bajos, sala, saleta, cinco habitaciones, comedor, cocina de gas y carbón, lavadero de ropas. Precio: 55 y 60 pesos. Informan: F-2134.
A1 16266 25-1 Mayo

VIRTUDES 144-A

altos, recibidor, sala, cinco habitaciones, dos baños intercalados, comedor al fondo, pantry, cocina de gas y carbón, cuarto y servicio de criados, lavadero de ropa. Precio $110.00 Informan: F-2134.
A1 16268 25-1 Mayo.

ALQUILERES

O-REILLY número 22. Se alquila este hermoso piso alto, con diez habitaciones y demás servicios para familia, las llaves en el almacén de víveres finos del frente, informan, San Pedro número 6, A-9619.
A1 16498 26 may 4

ALQUILO, Inquisidor 48, bajos, sala, saleta, cuatro cuartos, baño intercalado, comedor al fondo y demás servicios, llaves en la misma. **Informes**, U-3763.
A1 16489 26 my 1

ALQUILO, Lucena 1, altos, sala, saleta, tres cuartos baño intercalado, comedor al fondo, servicios criados, todo moderno, llaves bodega. Informes, U-3763.
A1 16488 26 my 1

ALQUILO, Concordia 193, segundo, sala, saleta, tres cuartos, baño intercalado, comedor al fondo, servicio criados, llaves bodega esquina San Francisco. Informes, Telf. U-3763.
A1 16487 26 may 1

ALQUILO Marqués González 26 casi esquina San Rafael, sala, saleta, 3 cuartos, baño moderno intercalado, comedor al fondo, llaves. bodega. Informes, U-3763.
A1 16486 26 my 1

CRISTO No. 2

Se alquila el bajo de esta casa con comodidades para regular familia. Las llaves e informes en S. Pedro número 6. Telf. No. A-9619. Dr. Arturo A. Vázquez.
A1 16499 26 my 4

OBRAPIA NUMERO 51

Entre Habana y Compostela, se alquilan los bajos de esta hermosa casa, divididos en dos locales para almacén; uno grande y otro pequeño; ambos con servicios completamente independientes, pudiendo comunicarse si así interesa, las llaves en la panadería La Caoba, Obrapía número 42; informes, San Pedro número 6; teléfono A-9619.
A1 16494 26 my 4

SAN PEDRO Nos. 24-26

Se alquila el hermoso alto izquierda de esta casa, frente a la brisa y a la plazoleta de Luz, cuent acon comodidades para larga familia, bufete, consultorio, consignación de vapores, etc., está dotado de agua en abundancia y cuatro amplias habitaciones en la azotea, las llaves e informes en San Pdero número 6, doctor Arturo A. Vázquez, Telf. A-9619.
A1 16492 26 my 4

Sol No. 34

Se alquila esta casa con cuatro habitaciones altas y cuatro bajos; sala, saleta, gran patio y azotea al frente; la llave en el bar de la esquina de Cuba. Informes en San Pedro núm. 6; teléfono A-9619.
A1 16497 26 ab 4

SE ALQUILA Gloria 114, altos en 25 pesos, la llave en la bodega.
A1 15953 23-1 Mayo

SAN LAZARO 98, bajos, propios para familia de gusto, o profesional. Sala, comedor, tres cuartos, baño intercalado, hall. Informes: M-2863 y F-2124. Llave en los altos.
A1 14911 18-28 Abril

CASA GRANDE

Prado, esquina, sombra, tres pisos de mármol, para club, colegio, conservatorio, huéspedes, comercio. M-1030. M-3493, M-6589, M-3813.
A1 16409 26 my 1

HERMOSOS y frescos altos Gervasio 174 entre Reina y Salud, sala, recibidor 4 cuartos, baño completo, comedor, cocina, cuarto y baño criados. Informan en los bajos.
A1 16412 26-2 Mayo.

SE ALQUILAN los altos de Cádiz 15 entre Fernandina y Romay, compuestos de sala, saleta, baño intercalado, dos cuartos y cocina. En la misma informan de 8 a 11 y de 2 a 5.
A1 16477 26 ab 29

ESCOBAR 102

Entre Neptuno y San Miguel, alquilo e lalto y el bajo junto o por separado. Cada uno consta de sala, saleta, comedor al fondo, 6 dormitorios, cuarto de baño, dos cuartos de criados y sus servicios. Llaves en la bodega esquina a Neptuno. Informan, San Pedro 6. Telf. A-9619.
A1 16495 26 mar 4

HABANA No. 193

Se alquilan pisos bajos izquierda de esta hermosa casa con comodidad para numerosa familia y con servicio y habitación independiente para servidumbre; las llaves en la bodega de la esquina de Merced. Informes, San Pedro número 6. A-9649.
A1 16496 26 my 4

GERVASIO 176, entre Salud y Reina. Bajos modernos y ventilados. Sala, saleta, cuatro cuartos, baño intercalado, comedor, cuarto y servicio de criados. La llave en los altos.
A1 16640 27-12 Mayo

$45, PRECIOSOS altos lujosos, Oquendo 30 entre Zanja y Salud. Sala, 3 cuartos grandes, baño intercalado completo, comedor, cuarto y servicios criados, etc. Llave en la misma. Dueño, I-1799.
A1 16392 25 ab 28

CONDESA 41 entre Escobar y Lealtad. Primero y segundo piso, compuesto sala, comedor, dos cuartos, baño intercalado, cocina gas, $28 y 27. Llaves, Condesa 3, primero y segundo. Informes, M-7203.

CONDESA 38 entre Campanario y Lealtad, alquílase un salón propio para guardar dos máquinas, $10. Llave, Condesa 3, 1o. y 2o. Informes, M-7203.
A1 16377 25 ab 28

A-2. Vedado y Príncipe.

EDIFICIO TAVEL, 21 Y C.

Se alquilan casas con sala, comedor, cocina y baño, con dos y tres y cuatro habitaciones; otra con sala, cuarto, cocina y baño. F-6252 y U-1710.
A2 14483 13-13 May.

VEDADO 5 ENTRE 4 Y 6

Dos pisos, cuatro habitaciones; lo más fresco; todas comodidades, cocina de gas. Llave allí informan A-2814.
A2 16113 24-1 Mayo

SE ALQUILAN en H. entre 15 y 17 un chalet con tres cuartos, dos de criados y garage, en 15 entre H. e I. un piso bajo y otro alto, con cuatro cuartos y de criado, todos modernos. Informan H. 144.
A2 16176 24-9 Mayo.

CALLE 23 No. 433

Entre 6 y 8, Vedado. Se alquila el hermoso piso alto de esta moderna casa, compuesto de sala, saleta, dos comedores, siete dormtiorios, dos baños intercalados, gran cocina, dos cuartos y servicio de criados, garage para una máquina y entrada independiente para el servicio. Las llaves en el piso bajo. Informes, San Pedro número 6. teléfono A-9619.
13177 16493 26 my 4

VEDADO, alquilo casa calle 10 número 210, entre 21 y 23, a la brisa, sala, saleta corrida, cuatro cuartos, patio, traspatio, doble servicio. $50. Informes y llave en el 208.
A2 16547 27-7 Mayo

ENTRADA VEDADO, casi esquina L. frente Parque. Alquilo amplia, fresca casa, moderna. Cinco cuartos, baño intercalado, cocina gas-carbón, demás comodidades. Informan F-2124. Llave L. 106.
A2 16553 27-7 Mayo

$35.00, VEDADO; altos 8 y 19, acera de la sombra, terraza a las dos calles, sala, saleta, tres habitaciones. Otra al lado con dos habitaciones. $28.00. Llave en los bajos.
A2 16581 27-2 Mayo.

ALQUILO bajos 5a. entre A y B, Vedado, sala, comedor, dos cuartos, baño, cocina gas, cuarto criados, portal, jardín. Informan bodega, teléfono F-6228.
A2 16602 27-5 Mayo

SE ALQUILA una casa en la calle 25 número 365 entre Paseo y 2, Vedado, amplia y cómoda y una habitación en el 367 a señora o señorita de moralidad.
A2 15235 18-28 Ab.

SE ALQUILA casa Vedado 10 número 16, siete cuartos, dos baños. Precio situación. Informes F-2106.
A2 16276 25-29 Abril

VEDADO

Se alquilan los espaciosos altos de la calle B y 21, compuestos de sala, comedor, 4 cuartos, baño intercalado, cocina, cuarto criado y servicio. Informan en la bodega.
A2 16649 27-13 Mayo

M.E.C.D. 2016

Cuatro Hermanos Fueron Bautizados al Mismo Tiempo en la Iglesia de Abreus

Los padres de estos niños habían acordado no bautizarlos hasta que España fuese República. Fiestas en el Casino

A mi mesa llega una tarjeta de bautizo que me remite mi buen amigo el señor José López Fojo, cuya tarjeta copiada literalmente, dice así:

Fernando José Antonio Manuel, nació en Abreus el día 26 de mayo de 1921. María Margarita Joaquina, nació en Abreus el día 31 de Marzo de 1925. María del Carmen Marina, nació en Abreus el día 24 de Julio de 1928. Mario José Homero, nació en Abreus el día 24 de Julio de 1928. Padres: José López Fojo y Blanca Muiño Nilela. Abuelos: Antonio López y Cándida Fojo; Manuel Muiño y Joaquina Nilela Cobelo. Padrinos: Manuel Muiño Nilela y Dolores Muiño de Rebollar, representada por la señorita Adelaida González y Núñez de Couto Amable Muiño Nilela y Joaquina Nilela, viuda de Muiño, representada por la señorita Juanita González y Núñez de Couto. Antonio Muiño Nilela y Carmen Rebollar de Caibo, representados por Mariano Muiño y Adelaida González, Benigno López Fojo y Rosario López, representados por José Lago López y Juanita González, fueron bautizados en la Iglesia Parroquial de Abreus, el día 19 de Abril de 1931.

Hasta aquí la tarjeta.

Los invitados a estos bautizos fueron espléndidamente obsequiados con finos dulces y la espumosa sidra Cima, por los amables esposos López Muiño, padres de los nuevos cristianitos.

Concurrieron numerosos invitados encontrándose entre ellos el Alcalde Municipal y comerciantes de la localidad.

También bellas señoras y señoritas dieron realce a dicho acto con su presencia.

Los esposos López Muiño acordaron que mientras no se proclamase la República en España, no serían bautizados sus hijos y la prueba de ello lo demuestra que el mayor cuenta con once años.

Fueron bautizados el mismo día de elevarse en el mástil del Casino Español de Abreus, la bandera de la República Española.

Muy agradecido por el obsequio de la tarjeta y deseándole a los amantes padres y a los nuevos cristianos, todo género de dichas y venturas.

ENTRE NOSOTROS

Desde hace algunos días se encuentra entre nosotros, la bella y blonda señorita Teresa Rodrígpez supervisora de la Cuban Telephone Company, la cual viene a la localidad por haber renunciado sus cargos las señoritas Fernández.

Ocuparán los puestos vacantes las señoritas Saborido Moreno, de este pueblo.

Por nuestra parte deseamos a la gentil rubia todo género de dichas y siempre grandes aciertos en el puesto que desempeña como supervisora.

También hemos tenido el gusto de saludar a nuestro querido amigo y compañero el señor Arturo Sabriá Capote, corresponsal del periódico «El Mundo», en la rica zona cañera de Horquita, perteneciente al central «Constancia» de este Término.

El señor Sabriá está establecido en dicho lugar en el ramo de víveres y ropa.

Por nuestra parte deseamos al compañero todo género de venturas y grandes prosperidades en su negocio.

EN EL CASINO ESPAÑOL

Ya oportunamente dimos cuenta a nuestros lectores por la vía telegráfica, de las fiestas celebradas en el Casino Español de este pueblo, con motivo de haberse izado la bandera de la nueva República Española el día 19 en el mástil de esa sociedad.

Nosotros ausentes ese día de Abreus y en la ciudad de Cienfuegos, cuando hemos regresado nos informaron fielmente de lo sucedido en la institución hispana. Después de estar en lo alto la bandera, los concurrentes que eran muchos, fueron obsequiados espléndidamente, sobresaliendo bellas y distinguidas señoras y señoritas de esta sociedad.

Un amigo nuestro nos facilita una nota de lagunos concurrentes.

Señoras: Linares de Macias, Suárez de Linares, Fernández de Llaguno, Puerto de Baldellot, Leon de Rodríguezz, Fernández de Fernández, Viuda de Rodríguez, Chamizo de León.

Señoritas: Victoria Martí, Adelaida Riquelme, Adelaida González, Bruna Lemus, Elia Fernánlez, Corito Linares, Irma y Alicia Castiñeira, María A. Alonso, Regina Linares, Lili Medina, Obdulia Alvarez, Dora León, Marta Soto, Alicia Calle, Lola Jorge, Esther Jorge, Evelia Navarro, Teresa Rodríguez, Lilia y Nena Serrano y nuestra amiguita Romalia de León.

Una fiesta que dejó muy gratos recuerdos en la mente de los concurrentes.

Por la noche, tuvo lugar un baile de sala en los salones del Casino, que resultó muy animado.

Serafín del Cueto Leiva,
Corresponsal.

ELEGANTES DE CAIBARIEN

Por CARMITA GARCIA GUERRA

En Villa Teresa.

Allí, en los campos de tennis de la sociedad de señoritas que cada día toma mayor auge; en esa Villa donde se enseñorea el más delicioso ambiente de sociabilidad y alegría, fué el pic-nik que ideado teníamos celebrar en Punta Blanca el domingo y que por amenazar la lluvia, y acuerdo tomado entre las socias todas, en precaución de tantas desgracias ocurridas los días de tempestad en el mar, llevóse a cabo donde para todas tiene el singular atractivo de lo que nos pertenece.

Su presidenta y secretaria, en un deseo de traer al Club cada día mayor interés, no desmayan en su labor, ya que representa para nosotras una satisfacción inmensa verlo convertido en una sociedad que se enaltece con el progreso y la animacion mas entusiasta.

Llenas de simpatía demuestran sus gentilezas, ofreciendo cuanto de atractivo encierre un Club, trayendo a él cada día nuevas socias.

De ellas han llegado a tomar parte últimamente, las simpáticas señoritas Carolina y «Chachita» Penelas, Carmita Garmendia, Esther Donnell, Lilian Fernández, Anisia del Castillo, invitada al último almuerzo; Justica Munero y Blanca Fernández.

Encantador el día.

A la una de la tarde emprendimos el camino hacia la Villa y unos instantes después nos entregábamos a distintos pasatiempos y diversiones bromas lícitas, conversaciones y risas.

Citadas por la presidenta el jueves pasado en su linda residencia fueron en mayoría las socias y algunas invitadas, donde se acordó el picnik dado, amén de otras fiestas en perspectiva, para las que reina el más alborozado entusiasmo.

No se desiste de ir a Punta Blanca Dentro de breves domingos será probable se efectúe, e igualmente a Bartolomé no muy tarde.

Se celebrará prontísimo una fiesta con un programa extenso representado por las socias y para la que se harán invitaciones entre la sociedad más distinguida caibarienense.

Y a partir del lunes, todas las tardes acudiremos a los terrenos del tennis, como punto de reunión donde se pasen los ratos mas entretenidos.

La Cronista, que siente inmensas simpatías por su Club, quiso ofrecer a sus compañeras una sorpresa, rifando entre ellas una cajita que contenía lo que de todas era ignorado y que con caracteres de haber salido de «La Japonesa», despertó la curiosidad de ellas en constante averiguación.

Repartidas las papeletas que cada una tenía una frase humorística, junto al número, sacóse de las otras la premiada que tocó en suerte a la señorita Carmita Garmendia, «favorecida» al abrirla, muy envuelta entre papeles de seda, con una cornetica.

Naturalmente que en un rasgo gentil y simpático de la premiada, invitó a la Cronista que tocase el piano para acompañarme con el instrumento de que era poseedora.

Muy aplaudida su idea tan llena de gracia.

Y refiriéndome ahora a las asistentes, haré mención preferentemente de «Llilla» Donnell con cuya simpática figurita inició la relación.

Tres damitas de las más destacadas en la sociedad: Carmela Lazo, Ela Prohías y Esther Donnell.

La gentilísima presidenta Olguita García Ortiz.

Carolina y «Chachita» Penelas; Carmita Garmendía; María Teresa Sobrepera; Consuelo y Graciela Rodríguez; Blanca Donnell; Madalina Pita; Justica Munero; Ana Luisa Delgado; Polita Pridas y Conchita Rodríguez.

Silvia García García, la señorita en quien se nota siempre la jovialidad y la simpatía más características; su hermana María Josefa; María, Gertrudis y Julita Romañach, «Chichi» Pérez Corona; Noemi y Edith Remedios; Olinda Urrutia; Olga Gómez; Ofelia Pedroso; Anisia del Castillo, Blanca Fernández y Delia Barthet

Y para cerrar he dejado los nombres de las Sierra, Inés María, Aidita y Elsa y de la señorita Delia del Valle.

En el Club se rumoró insistentemente del definitivo acuerdo que parecen al fin tomar una de las socias y un correcto caballero por el que hace algun tiempo vése acompañada en los centros de sociedad.

Rumores que acogería la Cronista con verdadero gusto, ya que no sería solo su compromiso oficial lo que traería a estas columnas, sino la despedida de soltera que a todas las componenes se les ofrece dar; seguida la descripción de una boda que será un verdadero acontecimiento social en Caibarién.

Han comenzado ya los ensayos, para la fiesta que en Villa Teresa se ha de celebrar.

Repartidos los papeles todo parece augurar que será interesantísima y a juzgar por el embullo que reina, serán compromisos y bodas, fiestas y acontecimientos que harán de la crónica un verdadero deleite en mi pluma.

DESPEDIDA

Muy cariñosa y a la vez muy sensible.

Despedida que constituye para esta Villa la pérdida de una de las familias más distinguidas y para la Cronista, de las que tienen todo su afecto y amistad.

El doctor Aurelio Mulkay, nombrado recientemente Dentista de la Casa de Socorro de Luyanó y su hermosa y elegante esposa, Juanita Cabrera, trasladan por tal motivo su residencia fijada hace años en Caibarién, para la capital de la República.

Con sus hijos, la graciosa «jeune fille» Walkyria, «Bebito» y Edith, dejan en nuestra sociedad los mejores recuerdos y más grandes simpatías entre sus amistades.

Pasados estos últimos días entre ellos su sobrina, señorita Carmita Rodríguez, hizo con ellos el viaje hasta donde reside igualmente.

Un saludo para ella en su breve estancia entre nosotros y a la vez de despedida.

Con un adiós sincerísimo para la familia del Doctor Aurelio Mulkay.

BREVE TEMPORADITA

Solo de días.

Así entre nosotros han pasado una semana quienes en la Capital tienen su residencia, los jóvenes esposos Emilita García y Armando Guerra, con su adorable y adorada hijita Elenin.

Una preciosidad esta criaturita.

En las residencias de los familiares que aquí tienen ambos, deslizaron los días satisfechos y dichosos y de los que ya se han despeddio.

Desde aquí va la mía con un beso para mi encantadora «Elenin».

FRANCISCO FARACH

Muy lamentable su caso.

A estas horas pasa el distinguido caballero, propietario de la gran fábrica de tabacos «Farach», por la fractura del brazo derecho.

Atendido con rápida prontitud ya se encuentra muy mejorado, esperando solo el tiempo necesario para la curación completo de lo que imprescindiblemente necesita la entablillación.

De lo que hago votos sinceramente.

POR LA RUTA CENTRAL

Desde la Capital de la República. En su auto particular deslizó un viaje de ida y vuelta por la carretera central, el señor «Pepe» Gárate Brú, con su esposa, «Nena» de la Torre de Gárate y de las señoritas Graciella y Maricusa de la Torre.

En la residencia de la Viuda de Vidaurreta, María de la Torre, se instalaron los días que en esta Villa pasaron los distinguidos viajeros.

Mi más atento saludo de bienvenida y despedida.

OTRO SALUDO

Para una graciosa jovencita que en Catalina Puzo Izquierdo, linda soda junto a sus tíos, los esposos «Lolita» Izquierdo y Cayetano Ruiz y que embarcó hacia la Habana hace unos días.

Catalina Puzo Izquierlo, linda sobrina del Alcalde de la Habana, señor José Izquierdo y señorita que en esta villa alcanzó celebraciones muchas, abandonó definitivamente esta ciudad después de un año pasado entre nosotros.

Al enterarse de su partida, me es grato tener para ella mi despedida más cumplida.

DE DIAS

La semana pasada, y rodeada de cariñosas demostraciones de afecto, pasó sus natales Ida Solés Triana, la graciosa jovencita por quien la Cronista siente verdadera distinción y a quien sus muchas amistades cumplimentaron atentamente con tal motivo.

Así también y en el mismo día celebró igualmente su cumpleaños la graciosa Bertica, hermana más chica de la interesante Ida, para las que tenga mi felicitación más cariñosa.

Los Españoles de Chaparra Están Muy Entusiasmados con la Nueva República

Una carta al Presidente Alcalá Zamora.—Accidente sensible.- Felíz Viaje.- Exámenes de piano.—Reajuste en las oficinas

Los españoles residentes en el Central Chaparra, han celebrado con grandísimo homenaje la proclamación de la República Española. La inmensa mayoría se siente hondamente satisfecha de este cambio. Hoy llenos de regocijo y dibujándose en sus semblantes una notable alegría, festejan ese acontecimiento. El señor José López Suárez me hace entrega de una carta dirigda al señor don Niceto Alcalá Zamora, Presidente Provisional de la República Española, para que le dé publicidad en este diario, en unión de una lista de compatriotas que sienten también vivas simpatías por el cambio de Gobierno en su país.

Debo de consignar que el señor José Rodríguez, propietario del Café «París», de este Central ha sido el principal promotor de esta idea, en cuyo establecimiento tomaron este acuerdo por ser el lugar de reunión de muchísimos españoles.

Copiamos la carta:

«Honorable Señor Niceto Alcalá Zamora. Presidente de la República Española, España. Honorable Señor: Cuando se siente con amplio corazón el recuerdo de la patria lejana, no es posible silenciar el triunfo de ella; con este motivo los españoles residentes en Chaparra, (un alegre rincón oriental de esta Isla), hemos vivido momentos de verdadero júbilo al sonar en el tiempo y en el espacio la hora suprema de la naciente República Españoia. Hace tiempo esperábamos este momento y teníamos nuestra bandera tricolor guardada, así es que, al recibir aquí la noticia, un clamor grande y hermoso se unió a nosotros al izar nuestra bandera republicana. El gesto dado por usted, señor Presidente, de hacer llegar la patria libre sin una gota de sangre es el gesto de un héroe de leyenda que recuerda a Castelar y a otros ilustres republicanos de la patria querida; y ese gesto deberá ser imitado por todos los españoles que sientan con verdadera devoción, como lo sentimos nosotros, los latidos de una República Española, libre e independiente donde una confederación de Estados sea la cadena simbólica que una para siempre a todos los españoles. Reciba usted señor Presidente nuestra más sincera felicitación y queremos que sepa que desde este precioso rincon de la Isla de Cuba hay corazones republicanos dispuestos a secundar su obra y con un ¡viva la República! le enviamos el testimonio de nuestra más distinguida consideración. Muy atentamente. (f) José López Suárez. Ahora la lista de simpatizadores: Señorita María Cañedo, Sra. Carmen Mayan, Señores José Rodríguez, José Lamas, Manuel Fouz, Ramiro Marey, Alonso Rua, José Linares, Miguel Silva, Antonio Sánchez, Pedro González, Francisco Tallon, Camilo Fouz, Fermín Ricardo, José Romero, Agustín Arrechavala, José Vertelleiro, Rafael Cruz, José Torres, Ramón Rubio, Urbano Alvarez, Antonio Ramírez, Jesús Fernández, Emilio Caraballo, Segundo Mayordomo, Eladio Sierra, Juan Guzmán, Manuel Otero, Reinaldo Rodríguez, José Vigo, José Orza, Froilán Gutiérrez, José Vázquez, Feliciano Pérez, Francisco Ramos, Eugenio Suárez, Casimiro López, Benjamín Menéndez, Anselmo López, Jesús Cernadas, Ramón Cernadas, Tomás González, Francisco Pupo, Ramón Suárez, Jesús Linares, Manuel Ribó, Antonio Bouza, Ildefonso Gutiérrez, Antonio López, Ernesto Bayolo, Elpidio Ugar, Francisco Flores, Antonio Pardo, José Besteiro, Ricardo Martínez, Antonio Cortéz, José Velazquez y José Zaragoza.

ACCIDENTE LAMENTABLE

A la una y treinta de la tarde del lunes, fué asistido en el Hospital de este Central el señor Enrique Peña por el notable doctor José Echemendía; presentaba intensa contusión con escoriaciones de la epidermis a nivel de la región lumbar linea media habiendo sido calificado su estado de grave.

Nos dijo Peña que ese había sido un golpe recibido en los momentos que se encontraba en el lugar conocido por Canal de Chaparra fijando postes de la línea telefónica y que uno de ellos le cayó encima.

Rápidamente fué trasladado al centro benéfico. Hace tiempo que Peña presta sus servicios al Departamento de Teléfonos donde es muy querido. Tiene fijada residencia en el vecino central Delicias, lugar en que cuenta con numerosas amistades las que se interesan actualmente por su estado de salud.

Nos alegraríamos mucho que muy pronto estuviera en plena convalecencia.

FELIZ VIAJE

Ha partido con rumbo a New York nuestro distinguido amigo Mr. W. J. Hughes. Allí permanecerá una larga temporada o séase hasta fines de año. El señor Hughes presta sus servicios en el Laboratorio Central de ésta, donde es muy querido por su corrección y puntual cumplimiento.

Le deseamos al amigo, una agradable estancia en su país.

EXAMENES DE PIANO

Mi estimada y muy apreciable amiga, la distinguida señora Caridad Molinet de Gálvez, que tiene a su cargo en esta localidad la academia «Orbón», me invitó muy especialmente para que asistiera a los exámenes de piano que se iban a celebrar la noche del martes veintiuno. No pudiendo faltar a esta invitación, llegué a la morada de la señora Molinet de Gálvez cuando aquélla se encontraba invadida por invitados y alumnos que serían sometidos a riguroso examen por el competentísimo e inteligente director, el caballeroso señor Benjamín Orbón a quien tuve el gusto de saludar al igual que a su secretario señor Ramón Muñoz.

Permanecí allí por espacio de dos horas viendo el proceso o curso de los exámenes.

Durante ese tiempo desfilaron unos cuantos alumnos los que recibieron notas muy favorables. Sentí muchísimo que una indisposición inesperada me obligara a retirarme, pues perdí algo que ansiaba haber oído, y fué como a la una y media de la madrugada cuando el señor Orbón deleitó a los concurrentes, con la Rapsodia Asturiana, de que es autor, «La Comparsa», de Lecuona y por último, ¡Viva Navarra! de Joaquín Larregla.

Muchos, pero muchos aplausos premiaron la labor del señor Orbón.

Ahora deseo consignar los nombres de los alumnos examinados.

Preparatoria: niño Antonio López, niñas Ana Teresa Arteaga, Teresa Berdote, Teresa Guerra, Ana Rosa Barthelemy y Lucrecia Rius, jovencita Lilia Peralta.

Primer año: la joven Lilia Peralta, el joven Luis Ramón García y la niña Ana Rosa Barthelemy, sobresaliente.

Segundo Año: las jóvenes Aida Rosa Martínez y Teresa Ochoa, sobresaliente.

Tercer Año: las jovencitas Libia Martínez, sobresaliente; Aida Rosa Martínez sobresaliente; Teresa Ochoa notable y María Rosa Gálvez, sobresaliente.

Cuarto Año: las jóvenes Graciela Bernal, notable; Rosa Olea, sobresaliente; Teresa Ross, sobresaliente; Georgina Bernal, notable; Olga Martínez, sobresaliente y la señora directora me pone en la nota que merece elogios, los que muy sinceramente le enviamos, dándole ánimo para que continúe como hasta el presente.

Quinto Año: María Olea, notable.

Sexto Año: las señoritas Emilia Cárdenas y María Magdalena Ponce, que obtuvieron nota de sobresaliente.

Séptimo Año: Flora Rodil Escobar, que obtuvo nota de sobresaliente.

Menciones honoríficas Flora Rodil, Olga Martínez, María Magdalena Ponce y Ana Rosa Barthelemy.

También me pide la estimada señora Molinet de Gálvez haga constar que las profesoras anexas a su academia, la señora Iluminada Martínez de Díaz y la simpática señorita Isabel Menéndez presentaron sus discípulos esa misma noche, habiendo quedado todos a gran altura, cosa que celebramos mucho ya que eso nos demuestra el grandísimo interés de ellas.

Indudablemente que alumnos y profesoras merecen los más cálidos elogios por este éxito.

REAJUSTE

La situación que se avecina en el principal centro de contabilidad del central Chaparra, segun los informes que hemos adquirido, será el reajuste más importante en esa dependencia de la Compañía desde la fundación de este Ingenio hasta los días presentes. Un número reducido de empleados quedará para seguir llevando todas las operaciones de esta empresa azucarera. Días amargos se avecinan para los que libramos el sustento en las labores oficinescas.

La compañía se ha visto obligada a hacer reducciones en sus gastos debido a la restricción de la zafra que ha dejado en los campos caña para haber envasado setecientos mil sacos más.

El Corresponsal.

BODA INTIMA EN REMEDIOS

La Srta. María Souto y el Dr. Pedro Sánchez Nuñez

En la mayor intimidad unieron sus destinos, jurándose amor eterno, la distinguida señorita María Souto y el correcto joven doctor Pedro Sánchez Núñez.

Ante el altar mayor de la Iglesia del Buenviaje y oficiando el Rev. Fray Juan Errasti tuvo efecto la ceremonia nupcial a los acordes de la marcha de Mendelson dirigida por el notable organista Fr. Pedro Galdeano, «Ave María de Faure», cantada magistralmente por el jovencito Rafael Pérez del Dío, con acompañamiento de violín por el joven René de los Ríos.

Preciosísima iluminación, con adornos artísticos de gladiolos y arecas lucía el altar, donde concurrió la novia portando un lindísimo bouquet, esmerado obsequio de la señorita Angelina Viego.

La parte civil estuvo a cargo del Notario de esta ciudad doctor Alberto González Fuentes de Caturla.

Apadrinaron los señores Ricardo Grande, padre de la desposada y la señora Paula Núnez de Sánchez, madre del novio.

Fueron testigos de la ceremonia religiosa: Por la novia, Miguel Alonso, Angel Souto, Bienvenido García y el distinguido caballero señor Alfredo Martínez de Villa. Por el novio, doctor Edgardo de Caturla, Tomás Enrique Alfaraz, doctor Ramón María Valdés, y doctor Enrique Acosta de León.

Firmaron el acta notarial por la novia los señores José Otero y Mario Rodríguez y por el novio los señores José Urrutia, Profesor de Física y Química del Plantel «Mario Pando», y Justo Granda de la Torre.

Concurrencia: Solo los familiares de los contrayentes, por haberse efectuado el acto, como dijimos al comienzo, dentro de la mayor intimidad.

Interminable luna de miel para los nuevos esposos.

A. M .Veranes,
Corresponsal.

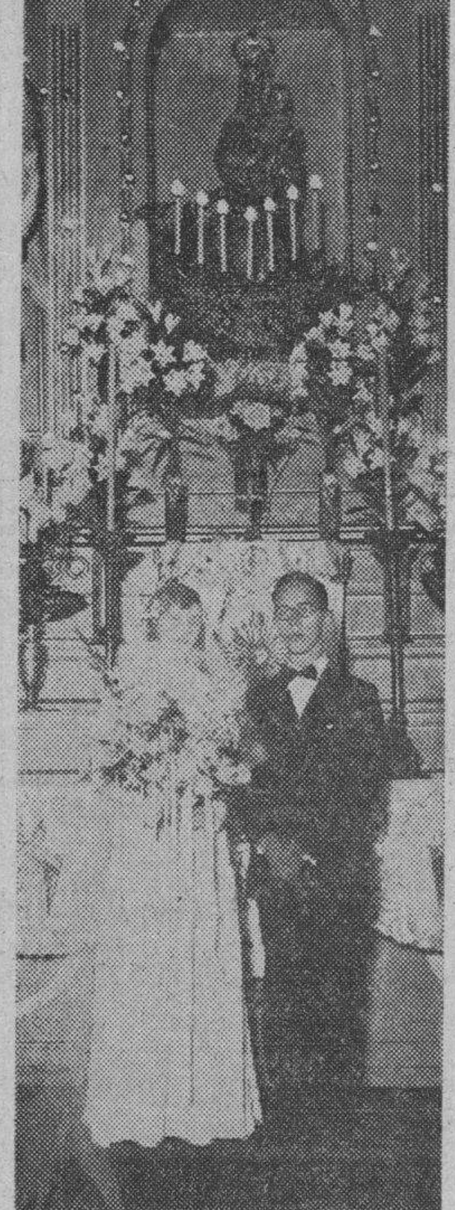

Aspecto que ofrecía el altar mayor de la Iglesia del Buenviaje de Remedios durante la ceremonia nupcial en que unieron sus destinos los jóvenes señorita María Souto y doctor Pedro Sánchez Núñez, los que aparecen también en la fotografía. (Foto. Caracciolo).

Crónica Social de Nueva Gerona, I. P.

Grato onomástico.- On dit.- Próximo enlace.- De viaje

ONOMASTICO

El día 15 de los corrientes celebró su cumpleaños en Nueva Gerona, el niño Jesús Montané, hijo de los distinguidos esposos Zenaida Oropesa y Sergio Montané.

Cumplió Chucho (como cariñosamente le llamamos) la edad de ocho años y con tal motivo sus papás organizaron una fiestecita a la que asistió un grupo de sus amiguitos. Se les sirvió un exquisito arroz con pollo debajo de la hermosa arboleda del jardín y allí la pequeña pléyade gozó lo indecible.

La cronista invitada gentilmente se complace en reseñar esta fiesta y en felicitar al monísimo Chuchín.

Entre los niños asistentes estaban: Zoraida Alfonso, Beatriz Alfonso, Pepito Pantoja (el inseparable de Chucho), Orlando Abreu, René Alfonso, Oneida, Olga, Orlando y Oscar Soto; Leandro Blanco, Silvina Fernández, Marta y Mirella y Bebé Montané.

Por la noche se rompió una linda piñata.

Felicidades mil les deseo a los esposos Oropesa Montané.

PROXIMO ENLACE

Fuí atentamente invitada para la boda de los jóvenes Isaias Fernández y Antonio Montané, ambos pertenecientes a la mejor sociedad de Santa Fe.

La boda se celebró en la mañana del día.

Mi felicitación a los nuevos esposos.

ON DIT

Que han reanudado sus relaciones amorosas dos jóvenes por los que pasó una nube otoñal entibiando sus afectos.

La reconciliación es ya un hecho. Se trata de una linda rubia y de un correcto joven.

Por hoy no diré más...

° ° °

Según rumores Cupido ha herido con su flecha el corazón de una rubita de esta localidad. Las iniciales de ella: B. V. y las del afortunado galán: C. S.

DE VIAJE

Hace varios días llegaron del Surgidero de Batabanó los distinguidos esposos María Wealember y Alberto Delfín con el propósito de fijar su residencia en éste mi querido pueblo.

Les deseo feliz estancia.

Francisca Alfonso,
(Cronista Social.

SENTIDA MUERTE DE UN NIÑO EN QUIEBRA HACHA

Lloran inconsolables la desparición de su primogénito, los estimados esposos María Torriente y Valentín Díaz.

Voló al cielo el infortunado angelito tras penoso padecimiento.

Dios ofrezca resignación a esos afligidos padres.

MARY

El Almuerzo Ofrecido por las Damas Isabelinas a los Niños de Santiago

Los niños pobres de la capital de Oriente gozaron de una alegre fiesta, en el parque de Vista Alegre. Asistentes

En pleno día de sol, cuando había más luz en el espacio y uno como cántico de amor hacía del alma de las flores llenando el aire de armonías y perfumes indecibles, las Damas Isabelinas ofrecieron al público y la sociedad santiaguense, una tierna y bellísima estrofa del gran poema que las une en un solo y supremo sentimiento: aquel que predicó Jesús en las márgenes del Tiberiades entre aquellas dulces y apacibles familias de los dulces y apacibles pescadores.

Me refiero al almuerzo que ofrecieron a dos centenares de niños pobres en el parque de Vista Alegre, en el local social del Club Deportivo Español, que un tiempo fué Salón de Patinar y punto de reunión, también de los más distinguidos elementos de esta sociedad.

Quisieron las Damas Isabelina, de ese modo, celebrar el segundo aniversario de su fundación y hacer más hermoso su credo y más patentes aquellas palabras del mismo Jesús:

«Tú, cuando des una comida, no convides a tus amigos, ni a tus hermanos, ni a los parientes o vecinos ricos; no sea que también ellos te inviten a tí, y te sirva ésto de recompensa; sino que cuando hagas un convite, has de convidar a los pobres y a los tullidos, y a los cojos y los ciegos; y serás afortunado, porque no pueden pagártelo, pues serás recompensado en la resurrección de los justos».

A todo lo largo del salón fué colocada la mesa, y sobre ella, resaltando en tono amarillo dos preciosas piñatas, lucían también otros adornos y lindos objetos para los niños dispuesto muy artísticamente bajo la dirección de la bella y habilidosa señora «Charo» Puente.

Criollísimo el menú.

La Banda de Música del Municipio cedida amablemente por el señor Alcalde Municipal, hizo más alegre aquel almuerzo donde la loca y feliz alegría de la infancia ponía la nota más sutil y más tierna que puede imaginarse.

Las mismas Damas Isabedinas atendieron la mesa secundadas por algunas señoras y señoritas de nuestro gran mundo social.

Terminado el almuerzo, fueron repartidos muchos juguetes, generosa donación de algunas señoras

¡Cuántas bendiciones, cuántas alabanzas no habrán apuntado en esos labios infantiles mientras su alma blanca que no conoce de la maldad y el egoísmo, arrullada por ese caudal de bondad, dejando en suspenso el vuelo de las horas, musitaría dulcemente, suavemente:

Bienaventurados los que tienen puro el corazón, porque ellos verán a Dios!

Demos ahora una relación—entre las que recordamos en estos momentos—de las que asistieron a ese acto:

Señoras «Bebé» de Hechavarría de Cendoya, la distinguida Gran Regente de las Damas Isabelinas

Altagracia Douglas de Real y su linda hija Altagracia.

La gentil esposa del señor Alcalde Municipal, «Lolita» Acha de Arnaz.

Carmela Berenguer de Abascal, la elegante y bella esposa de don Pedro Abascal.

Laura Bacardi de Dauguillecourt Emma Fajardo de Real.

Maricusa Molina de Ros, Deborah Másforrol de Buch, Clara Rujals de García, Mrs. Watmore, Mrs. Cox Mrs. Toman.

Paquita Morales Pasalodos de Rodríguez Cáceres.

Charo Puente.

María Fernández de Ganivet, Bessie Pardo de Fernández y Mamie Salazar de Fernández.

Entre las señoritas un grupo tan encantador: Ermina Ferret, Celeste Uriarte, Leonor Manduley,

María Herminia de la Torre y sus hermanas Carmelina y Angélica.

Zorita y Silvia Ravelo Boscowitz Aida Estrada.

Bessie y Margot Real Douglas.

Ofelia Ros, Elsa Prieto, Eduviges Toman, Graciela Bravo Viñas, Estela García.

Bertha de la Torre.

Ritica Echemendía, Dulce María Buch, Carmen González, Carlota Stable, Martha Real Fajardo, Caridad Pujals Cancino y Lucy Warmer

Miguel J. Rodriguez.

CARDENENSES

Por Francisco González Bacallao

ENTRE ROTARIOS
La última sesión en «Europa»

Se vió concurrida.

Bastante animada.

En torno de la mesa rotaria, congregáronse los miembros de esa Institución en Cárdenas, para tratar diversos asuntos.

La asistencia fué nutrida.

Presidiendo el doctor Gustavo Pérez Maribona, estaban allí el Secretario don Enrique Arias, Enrique I. Cruell, Doctor Luis Ros, Pedro Alcebo, Joaquín Oti, Doctor José O. Jiménez Plá, Feliciano Alegría, Manuel Fernández, y por la prensa: Victorino L. González, José E. Fernández Llehez y el que suscribe.

Primero el pase de lista.

Como de costumbre.

A ello siguió la lectura del acta anterior, que fué aprobada por unanimidad.

Otra lectura.

De varias comunicaciones.

Resaltó entre ellas una sobre la Convención del Rotary Internacional que se celebrará en Viena en Junio de 1931 y sobre la cual envían las credenciales para el Delegado que a esa Convención asista representando al Club de Cárdenas; así como otro asunto fué el de felicitar al doctor Mario Muro, de Holguín por su reciente elección a Gobernador del Distrito 25.

Después habló un rotario.

Enrique I. Cruell.

El entusiasta «Enricruell» informó sobre el resultado de la última convención celebrada en Pinar del Río, a la que asistió como Delegado del Club de Cárdenas.

Le fué satisfactoria el viaje.

Muy halagador.

Contó él de los agasajos de que fueron objeto por parte de los rotarios villareños, los rotarios de toda la República.

Muchos fueron los festejos.

Todos brillantes.

El último acuerdo que en las dos próximas sesiones se ultimen los detalles para dejar celebradas las elecciones del Club y elegida la nueva Directiva.

Tarde fué el desfile.

Sobre las diez.

NOCHE DE RETRETA

La de ayer.

En el Parque de Colón.

Lástima que con tanto selecto concierto que ofreció la Banda Municipal, no asistiera más público.

Sucede siempre así.

En días laborables.

La noche de ayer, ni caliente, ni fría, la temperatura era propicia para estar allí.

Soplaba una brisa suave.

Suave y acariciadora!

EL DOCTOR LARRIEU

Fué a Colón.

En asuntos de su bufete.

Unas horas pasó en la simpática y vecina Villa el prestigioso abogado, doctor Frank Larrieu, Presidente del Centro Unión Mercantil de Cárdenas.

DE LA CAPITAL

Una señorita regresa.

Graciosa y simpática.

Refiérome a la señorita Dora Olivera, gentil y bella figulina que acaba de regresar de la urbe habanera donde pasó varios días.

Vuelve satisfecha!

Lo consigno con placer.

ENTRE NOSOTROS

De paso.

Por unas horas.

Estuvo en esta ciudad, el respetable caballero doctor Luis Vidal Casanova.

Ya se ausentó.

Rumbo a la Habana.

EN NUEVO HOGAR

Un traslado anoto.

De apreciada familia.

La de la estimada señora Viuda de Salas que con sus hijas, entre las que figura la airosa Caridad, se acaban de trasladar a la Primera Avenida 207.

Tengan allí suerte!

Felicidades!

DE VISTA ALEGRE

Una familia regresa.

Rumbo a la Ciudad.

Del simpático balneario retornan para instalarse de nuevo en la ciudad el señor Santiago Aragón y sus familiares.

Traslado reciente.

Data de pocos días.

LA VERBENA DEL LICEO

Cunde el entusiasmo.

Por momentos.

El 9 y 10 de Mayo próximo gozará Cárdenas de horas felices con la verbena del Liceo.

Todo ya se prepara.

Con entusiasmo.

Una Velada Bailable Ofrecerá en Breve el "Centro de Artesanos" de los Palos

Un Vitaphone para el cine Unión.—Funciones en el teatro Cuba por un grupo de aficionados.—La A. de Vecinos

Para el día 20 del próximo mes de Mayo se organiza una velada que terminará con un gran baile.

Dicha fiesta constará de un magnífico programa y se llevará a cabo en los espaciosos salones del Centro de Artesanos, de Palos.

El presidente de dicha sociedad, Bienvenido Vázquez, auxiliado por los animosos muchachos trabajan con gran denuedo para que la dicha velada sea un acontecimiento social.

Visto el entusiasmo que los citados amigos ponen en todas sus iniciativas, no dudamos de su éxito.

EN EL CINE UNION

Dentro de pocos días, será inaugurado en este coqueton teatro, un magnífico aparato Vitaphone, que el empresario atento y cumplidísimo señor José Ignacio Garmendía, acaba de adquirir en la capital.

Resultando una novedad en este pueblo dicha mejora, servirá también para que el coliseo del amigo Garmendía se vea colmado de mayor concurrencia que la muy selecta y numerosa que a él asiste.

TEATRO CUBA

Un grupo de jóvenes aficionados al glorioso arte de Talía, ha formado un valioso conjunto artístico con el objeto de ofrecer varias funciones todas las semanas.

Ya han habilitado un buen local que bautizaron con el nombre de «Teatro Cuba» y dentro de breves días harán el debut con el sainete «Por Su Hijo», la comedia «El Proceso de Mario Cuban» y la zarzuela «La Copla Andaluza».

Hemos visto algunos ensayos y les alguramos a los simpáticos aficionados grandes triunfos en el desempeño de sus respectivos papeles.

ASOCIACION DE PADRES, VECINOS Y MAESTROS

En días pasados celebró Junta esta Asociación con el objeto de cubrir el cargo de Tesorero vacante por el trágico fallecimiento ocurrido hace días del que desempeñaba dicho puesto, señor Emilio Blanco por todos llorado.

A propuesta del Presidente doctor Francisco Matos Calzadilla y antes de dar comienzo a la sesión se guardó un momento de silencio en memoria del infortunado don Emilio, que tanto se desvelaba en beneficio de la Asociación.

Fué cubierta la vacante con el nombramiento del señor Manuel de la Campa, comerciante de esta localidad.

También se acordó pedir apoyo para el sostenimiento de la Asociación, a las sociedades locales Liceo y Centro de Artesanos.

La señorita Pilar Pérez Arias, Directora de la Escuela No. 2, y la señora Emerita Hernández de Cabrera, Directora de la Escuela 18, dieron cuenta de haberse repartido entre los alumnos durante los meses de este año, 65 pares de zapatos, esfuerzo grandísimo contando con tan escasos recursos como tiene la Asociación.

Esperamos que todas aquellas personas que pueden le presten su apoyo a la Asociación de Padres, Vecinos y Maestros, pues es benéfico y altruista en grado sumo el fin que persigue.

DIAZ, Corresponsal.

Noticias Sociales de Unión de Reyes

Hermoso proyecto.- Un baby.- Mejoría.- Próximas fiestas

ENHORABUENA

Con toda felicidad ha llegado hasta el hogar de mi excelente amiga y compañera señora María Guardado de Florido, su primer baby. Llena de alegría nos ha participado la buena nueva, por la cual le enviamos nuestros parabienes, así como a su esposo el señor Juan Florido, deseando al pequeño unionense, mil dichas en el futuro.

SRA. NENA G. DE ARMAS

Nuestra buena amigo Nena está ya muy mejorada de la enfermedad que pusiera en peligro su vida, en días pasados. Doy jubilosa la noticia, pues sé cuan contentos se hallarán sus hijos que adoran a su buena madre y muy especialmente la querida amiga Mary, hija única de Nena.

Enhorabuena, amigas mías!

RECIBO Y COPIO

Señorita Adriana:

Con motivo del cambio de régimen de Gobierno en España, sustituyéndole un Gobierno Republicano y con ello el cambio de la Insignia Nacional, esta sociedad tiene el honor de invitar a usted al acto de izar la nueva bandera de la misma, acto que tendrá efecto el domingo día 26 a las diez de la mañana.

En espera de vernos honrados con su presencia, se reitera de usted atto. y affmo. s. s.,

José Martínez, Presidente.»

EL HERMOSO PROYECTO...

Del doctor Evelio Alvarez del Real.

Conforta y estimula que en estos tiempos de absoluta indiferencia religiosa, (sobre todo en los pueblos pequeños) un hombre, un representante, alce su voz para defender los sagrados intereses de la religión. Bien dice el DIARIO por boca de un conocido escritor: «¿Cómo no ha temido que lo llamen reaccionario y retrógrado?» Así es como se ama a Jesús. Sin temor al que dirán y oponiendo al comentario asaz hiriente la seguridad de aquellas palabras de Santa Teresa: «Nada te arredre, nada te espante».

Si hubiera muchos Evelios Alvarez del Real en Cuba, lector...

LA FRANCIA

Noticia que doy con satisfacción. La popular tiende de Orol, no será trasladada ya. El buen amigo dejará al frente de ella a un hermano suyo y no se nos irá el almacén que durante tantos años ha dado vida a Unión en unión de sus colegas. Doy contenta la noticia. Acaso no es signo de bienestar que no se nos quite ningun establecimiento?

NUESTRO QUERIDO «DIARIO»

Una vez más, nuestro querido DIARIO ha batido nuevamente su propio record. Por un peso sesenta centavos al mes, ofrece al lector tres periódicos y una revista más que interesante y ahora, los domingos un suplemento literario, páginas de rotograbado y la sección para viejos y niños, de los famosos «Muñequitos». A la verdad que el DIARIO está «tirando la casa por la ventana».

LA NOTA DEL DIA

Las anuales fiestas en Sabanilla del Encomendador que prometen este año quedar más lucidas que nunca, (el 2 y el 3 de Mayo) y nuestra Verbena en el Parque Martí, los días 9 y 10 de Mayo. Se invita cortésmente a todos los vecinos del Distrito. A Sabanilla pues el 2 y el 3... Al parque de Unión, el 9 y el 10...

Adriana.

EN EL CASINO DE PTO. PADRE

Fué izada la bandera de la República.- Simpático acto

El día 21 a las dos de la tarde, se llevó a cabo en el Casino Español de Puerto Padre, el acto de izar la bandera de la República Española.

Las más conspicuas personalidades del Municipio correspondiendo así a la gentil invitación que les dirigiera el Presidente interino de dicha Institución se dieron cita en los salones de la sociedad hispana.

Se encontraban en la presidencia del acto las personalidades siguientes: señor Antonio González, Presidente en propiedad; Germán Pacheco, presidente p. s. r.; Antonio Franco Tauler, Director Técnico del diario «El Noticiero» que se edita en esta ciudad; Jerónimo Palcmares, Balbino Pérez, Oscar García y Grave de Peralta en representación del señor Alcalde Municipal; Teniente Escobar en representación del Capitán Jefe de la Policía Municipal; Juan Burunat, en representación del DIARIO DE LA MARINA; Antonio Pardo, Lucas Sancho, Ramón Alvarez, Miguel Casado, Robustiano Fernández Rafael López en representación del Centro de Veteranos, Francisco Moya, Gumersindo Sánchez y Rafael Nadal.

Cuando ya se encontraban los salones repletos de socios e invitados hizo uso de la palabra el señor Germán Pacheco. El señor Pacheco habló en tono altamente patriótico haciendo llegar hasta todos sus oyentes la firme convicción que tenía de la hidalguía de los hombres de su pueblo y el orgullo que sentía de ser español en estos momentos en que el ex-monarca y los republicanos habían dado la muestra de civilización más hermosa que pudiera ofrecerse ante el mundo entero.

El señor Pacheco fué grandemente aplaudido.

Acto seguido se concedió la palabra al señor Rafael López que como dijimos antes estaba allí en representación del Centro de Veteranos de la Independencia. El señor López hizo mención de la satisfacción que sentirían en estos momentos las humildes madres españolas que no verían ya en el hijo recien nacido al esclavo de la Corona.

Su discurso le mereció nutridísimos aplausos.

Seguidamente hizo el resumen el señor Rafael Nadal que entonó un canto al patriotismo español.

Le contestó el doctor Félix Moreno, dándole las gracios por la mención que había hecho de su persona durante su resumen. Dijo entre otras cosas el doctor Moreno, que se sentía satisfecho de pertenecer al clero porque sabía que la Iglesia Católica siempre había estado al lado de la justicia y de la libertad.

El señor Pacheco invitó a todos los presentes a pasar a los portales del edificio para izar la bandera republicana, lo que fué hecho continuamente y mientras ésta subía a su mástil todos los concurrentes prorrumpieron en una grandiosa salva de aplausos dando vivas a España y a Cuba.

Después fuímos obsequiados con un exquisito ponche y acto seguido dió comienzo un grandioso baile para festejar tan fausto acontecimiento.

La animación fué grande notándose como cubanos y españoles sentían en ese momento la satisfacción de pertenecer a una misma raza.

DETENCION

Ha sido detenido y remitido al Vivac Municipal, un hábil ratero que en tiempo pasado hubo de realizar en nuestra ciudad algunas fechorías, entre las que se encuentra el robo de gallinas que efectuó en la casa del señor Jorge Bolaños.

Dicho individuo de apellido Barrera y de nacionalidad española, fué capturado por el vigilante de la policía municipal Martín Fuentes, a quien se le confió la persecución del peligroso delincuente que constituía una amenara para la vida ciudadana.

Esta disposición del Juez de Instrucción, ya que en su poder se encuentran objetos propios para violentar puertas, cajas de caudales, etc., etc.

Felicitamos al vigilante Martín.

Su servicio merece las mas sinceras frases de encomio.

Felicitación que hacemos extensiva al capitán jefe señor Manuel Machado.

El Corresponsal.

M.E.C.D. 2016

ALQUILERES

HOTEL LOS ANGELES

Aguila Nro. 119, frente al Fin de Siglo, Teléfono M-6705. No lo deja para mañana, aproveche la oportunidad que le ofrecemos hoy, habitaciones, baño privado, servicio de elevador, desayuno, almuerzo y comida.

DESDE $37 AL MES

Aumentamos por día nuestros clientes, en el Restaurant actualmente damos servicios a 182 personas que son nuestros mejores propagandistas.
B6 16339 25-30 Abril

ARRENDAMIENTOS

SE ARRIENDA hasta septiembre veinticinco; a un paso de Riverside Drive; claro y ventilado apartamento amueblado, ocho habitaciones, tres baños, piano Mason & Hamlin, radio, victrola, teléfono. Dirijase HUNTER. 350 West 88th. Street., New York City. New York, U. S. A.
AE-4095 Abr. 12-19-26.

GÜINES. Melena del Sur. Arriendo la finca "La Sabana" 11 caballerías, buenas tierras, dos pozos, uno con motor, tres casas. Informes Cerro 522 A. Telf. I-5828.
W. 15579 21-29 Ab.

SE ARRIENDA finquita en Arroyo Arenas. Informan Telf. FO-1569.
W. 15797 22 7 Mayo.

BUENA oportunidad para mi hotelito. Se cede un contrato de una casa con seis habitaciones altas, todas con balcón a la calle, buenos servicios, cielo raso, planta baja dos accesorias con sus servicios independientes y un local para establecimiento. Informan en la misma de 12 a 3 Vives 73 y 75.
W. 16080 24-28 Abril

SE CEDE contrato de una finca, situada en Vento 1, con dos vacas, y una cría de gallina. Informan en la misma. Pregunten por Magin.
W. 16636 27-30 Abril

SE SOLICITAN

S-1. Criadas y Criados.

FAMILIA acabada llegar necesita una cocinera repostera, sueldo $40; una criada para cuartos, $25; un buen criado de manos $35; y un muchacho español $15. Compostela 58
S1 16430 26-28 Abril

S-2 Cocineras y Cocineros

SOLICITAN cocinera que ayude a la limpieza, tiene que dormir en la colocación y tener referencias. Oquendo 26, entre Zanja y Salud, después de las 8 a. m.
S2 16313 25-28 Abril

SOLICITAMOS una joven, cocinar, limpiar y otra cocinera repostera. San Juan de Dios A, referencias.
S2 16481 26 ab 28

S-11. Agentes y Socios.

SOCIO. Solicito con $3.000 para ampliar industria con vida propia. Puede manejar su propio dinero. Ganará $300.00 en adelante. Informará: Gottardi. Belascoain 625, garage.
S11 16018 23-30 Abril

SE SOLICITAN tres señoritas que tengan buena presentación, y que conozcan giro de sedería. Lamparilla 40. Dr. Castro, Apt. 18.
S11 16535 27-29 Abril

S-12. Solicitudes Varias.

SOLICITAMOS personas tengan libros usados compramos en todas cantidades vamos inmediatamente: I-3382 por lejos que sea dinero en mano I-3382 no tenga pena llame ahora mismo.
S12 15498 20-30 Abril.

ENCARGADO para casa de inquilinato, que tenga garantía. Sueldo, $20 y habitación. Informa, señor Alonso, San Lázaro y N, edificio Morales.
S12 16360 25 ab 28

SE SOLICITA joven de buena educación, que hable inglés y español, y si es posible que haya tenido experiencia como vendedor en propaganda. Excelente oportunidad para quien quiera aprender y trabajar. Dar referencias, experiencia y toda clase de detalles por correo, al apartado 1626.
S12 C6341 25 ab 28

NECESITO dos muchachas para socias de cuarto, Aguila 212 entre Misión y Esperanza, preguntar a la encargada que ella sabe quién es la muchacha que solicita.
S12 16445 26 ab 28

INSTITUTRICES

WANTED English governess for only child 4 years to start work June. Apply Mrs. Aguilera, teléfono F. O. 2237. Avenida Ramón Mendoza between 9 and 11 street. 1.30-2-00 p. m. daily.
A3 16472 26 ab 30

SE OFRECEN

O-1 Criadas y Criados.

SE OFRECE un joven español para criado de manos o portero con buenas referencias; informan Teléfono F-5747 por Antonio.
O1 15859 22-30 Abril.

DESEA colocarse española mediana edad, para cuartos, cuidar niños o enfermos, o todo el quehacer de corta familia. Telf. U-7011.
O1 16554 27-29 Abril

DESEA colocarse una española de mediana edad para limpiar o cocinar, calle 3a. Avenida 4a. FO-2615.
O1 16544 27-2 Mayo.

ENGLISH girl desires position as nurse or maid or working. Teléfono M-5013.
O1 16235 25-28 Abril

SE DESEA colocar una joven española para criada de cuartos, comedor, o manejadora con buenas referencias de las casas donde ha trabajado. Informan: Carmen 4 altos, Víbora. Telf. X-3075.
O1 16336 25-28 Abril

DESEA colocarse señora española de mediana edad, de criada de manos, entiende algo de cocina o de manejadora, es cariñosa y trabajadora va al campo. A-1985.
O1 16424 26-29 Abril

SE DESEA colocar una joven española para criada de manos, tiene familia que la represente. Informan: teléfono M-1687.
O1 16426 26-29 Abril

ESPAÑOLA desea colocarse para corta familia, entiende de todo, tiene buenas referencias. Informan teléfono M-3044.
O1 16434 26-28 Abril

JOVEN española desea colocarse casa moralidad, para cuartos o criada de mano, entiende de cocina, teléfono X-3018.
O1 16468 26 ab 28

SE OFRECE criado español, es fino, para servir a la mesa, con referencias de casas que ha trabajado. Informan, teléfonos A-4119 o A-3318.
O1 16467 26 ab 28

SE OFRECE una joven española para criada de mano, cuartos o comedor o manejadora, tiene muy buenas referencias. Telf. M-9578.
O1 16441 26-28 Abril

DESEA colocarse joven española para criada mano, sabe algo cocina. Prefiere Vedado o repartos, excelentes referencias. Informes. 8 a 9 p. m teléfono A-9262.
O1 16433 26 ab 28

CRIADO fino, español, acostumbrado servicio de grandes casas, se ofrece. Referencias de las mismas. M-3070.
O1 16482 26 ab 28

SE DESEA colocar una española de criada de mano, con familia moral, es honrada, trabajadora, tiene referencias de las buenas familias a quien sirvió muchos años. Informan, teléfono A-5489.
O1 16479 26 ab 28

SE DESEA colocar una muchacha para criada de mano, española tiene referencias, Telf. F-1244.
O1 16503 26 ab 28

JOVEN española desea colocarse para criada de manos, sabe lavar y atender niños, tiene buenos informes. FO-3380. No tiene pretensiones.
O1 16605 27-29 Abril

SE DESEA colocar una joven española para criada de manos. Informan Telf. F-5152.
O1 16607 27-29 Abril

SEÑORA española desea colocarse para limpiar, sabe lavar y planchar y repasar. M-9539.
O1 16646 27-30 Abril

SE OFRECEN

JOVEN española acostumbrada en todo servicio de criada, se ofrece para cuarto o de manos, lava y plancha ropa fina de señora, sabe trabajar, es formal y educada, tiene buenas referencias de donde trabajó.
O1 16645 27-1 Mayo

SE OFRECE joven español acostumbrado en todo servicio fino de criado; también entiende de jardín, es formal y sabe trabajar, tiene buenas referencias de buenas casas.
O1 16644 27-30 Abril

UN BUEN criado de manos, español se ofrece, lo mismo consultorio médicos, limpieza oficinas, departamentos, portero, cualquier trabajo, excelentes referencias de casa particular, teléfono M-5103.
O1 16425 26 28 Abril

SE DESEA colocar una joven española de criada de manos o manejadora, para cocinar y limpiar, tiene referencias. Informan Telf. U-6532.
O1 16438 26-28 Abril

SE OFRECE criada española, sabe servir la mesa y lavar y planchar ropa fina, tiene muy buenas referencias. Telf. A-3343.
O1 16419 26-28 Abril

JOVEN española desea colocarse de criada de cuartos o criada de manos, sabe coser, tiene referencias, teléfono M-3064.
O1 16420 27-28 Abril

SE DESEA colocar una joven española para criada de manos o cuartos, entiende de costura, tiene experiencia y sabe cumplir con su obligación, tiene referencias, teléfono F-3025.
O1 16421 26 29 Abril

CRIADO peninsular se ofrece a casa particular o de comercio, portero o camarero u otro trabajo análogo, tiene referencias, no tiene pretensiones. Telf. FO-2614.
O1 16439 26-28 Abril

DESEA colocarse joven española de criada de cuartos, o de manos, tiene referencias, no le importa ir a las afueras. F-6251.
O1 16440 26-28 Abril

DESEA colocarse una joven española de criada de mano o manejadora, sabe lavar, tiene referencias de casas donde ha trabajado, es formal, no tiene novio ni pretensiones, teléfono FO-1812.
O1 16466 26 ab 28

SE DESEA colocar una joven española de criada de manos o de comedor, es formal y trabajadora, sabe cumplir con su obligación y tiene referencias, Telf. A-0502.
O1 16408 26-28 Abril

DESEA colocarse muchacha española para criada de mano o cuartos, sabe su obligación, tiene referencias, teléfono F-2897.
O1 16452-53 26 ab 29

SE DESEAN colocar dos jóvenes españolas de criadas de mano o de cuartos, van al campo, son humildes y trabajadoras, tienen buenas referencias. Informan en Perseverancia 20, teléfono A-5896.
O1 16457 26 ab 28

EN CASA de moralidad se desea colocar una muchacha española de criada de mano o manejadora, con muy buenas referencias, teléfono U-1697.
O1 16447-46 26 ab 28

SE OFRECEN una buena criada de manos, o para manejadora, o cuartos, y un criado de manos peninsular, práctico en todo servicio fino; ambos tienen recomendaciones de casas conocidas. Telf. A-4792, Tintorería.
O1 16429 26-28 Abril

JOVEN japonés desea colocarse para criado de mano o jardín y a familia particular, es hombre muy formal y bondadoso, tiene buenas referencias, teléfono M-5277.
O1 16401 26-29 Abril.

DESEA colocarse una joven española de criada de manos o cocinar, informan teléfono A-1835.
O1 16402 26-29 Abril

UN JOVEN español bien educado, desea colocarse de criado de mano, está acostumbrado a trabajar en casas finas, sirve a la rusa y tiene buenas referencias. Informan, U-5902.
O1 16473 26 ab 28

SE DESEA colocar una española joven para todo el servicio de un matrimonio, no le importa ir al extranjero, tiene quién la recomiende, teléfono M-9562.
O1 16475 26 ab 29

S EDESEA colocar un español de criado de mano, sabe cocinar, de mediana edad, tiene referencias, teléfono 1960.
O1 16476 26 ab 28

O-2. Cocineras y Cocineros.

ENGLISH girl desires position with small family welling to go in the country has cook or general house work call A-5093.
O2 16256 25-28 Abril

SE DESEA colocar una muchacha española para cocinar, sabe de repostería, U-1345.
O2 16495 26 ab 28

DESEA colocarse un cocinero asiático, sabe bien cocinar a la criolla y española, repostera, tiene referencias, Telf. M-5554.
O2 16456 26 ab 29

DESEA colocarse una muchacha española, para cocinar o siendo corta familia, cocina y limpia, tiene referencias. Informan Telf. U-9753.
O2 16437 26-28 Abril

UNA COCINERA de color inglesa, desea colocarse, con familia cubana, cocina criolla y americana, buenas referencias de las casas que ha trabajado, sabe su obligación. FO-2741
O2 16548 27-30 Abril

UNA COCINERA americana, repostera, desea colocarse con familia americana o cubana, tiene referencias. Puede hacer plaza, informan: F-4524. Pregunte cocinera americana.
O2 16579 27-29 Abril

COCINERO, repostería, con perfección y toda clase de pasteles, hombre solo, joven, blanco, buen carácter, inmejorables referencias. Informan Dragones 42, Café. Telf. M-4641.
O2 16532 27-30 Abril

SE OFRECE cocinero repostero de color, sin pretensiones, cocina criolla, francesa, española. Informan en el teléfono U-7425 Carnicería, Campanario y San José.
O2 16528 27-29 Abril

DESEA colocarse una cocinera en general, del país, blanca, sabe su oficio, es limpia y seria, entiende de dulces, ayuda en algo. M-5895.
O2 16510 27-29 Abril

SE OFRECE señora joven de color, para cocinar y limpiar, buena cocinera, duerme o no duerme en la colocación, con referencias, es limpia y saludable. M-5241.
O2 16595 27-29 Abril

SE OFRECE muchacha española, práctica en servir a comedor, otra, sabe coser, cortar un poco, lavar ropa fina. Ambas con referencias inmejorables. Telf. M-7122.
16414 26-28 Abril

SE OFRECE superior cocinera cubana, de color, lo mismo trabaja en repartos; otra criada o cocinar y limpiar a corta familia, tienen buenas referencias. Telf. M-7122.
16415 2-28 Abril

SE DESEA colocar una buena cocinera y repostera, duerme en la colocación, y va al campo, informan: F-6068.
O2 6404 26-28 Abril

DESEA colocarse una joven española para cocinar y limpiar, tiene buenas referencias, está práctica en el país. Telf. M-6103.
O2 16405 26-29 Abril

SE DESEA colocar una joven española para cocinar y limpiar, es formal y trabajadora, lleva tiempo en el país, tiene referencias, A-3736.
O2 16460 26 ab 28

SE DESEA colocar una joven para cocinar y limpiar, tiene referencias, duerme en la colocación, teléfono M-5056.
O2 16459 26 ab 28

UNA SEÑORA de mediana edad desea colocarse para cocinar, sabe repostería, muy práctica en el oficio, sabe cumplir con su obligación y tiene buenas referencias. Informes, Santa Clara número 16, La Paloma, teléfono M-4896.
O2 16470 26 ab 28

UN JOVEN cocinero asiático repostero, desea colocarse en casa particular, sabe cocinar bien a la española y criolla y americana, tiene buena referencias, siempre cumple su obligación. Informa Telf. U-7902.
O2 16634 27-30 Abril

SE DESEA colocar señora de color para cocinar, tiene referencias, teléfono A-8553.
O2 16500 26 ab 28

UNA BUENA cocinera inglesa quien desea colocarse, con buenas referencias, va al campo, calle 11 81 al 6-8. Vedado. F-6185.
O2 16335 25-30 Abril

SE OFRECEN

ENGLISH speaking girl seek posion as cook maid nurse, or general maid has referencis. Informan A-9114.
O2 16601 27-30 Abril

COCINERO asiático, cocina bien criolla, española y sabe hacer repostería fina, también tiene recomendación. Informan teléfono M-9409.
O2 16594 27-30 Abril

JOVEN chino cocinero repostero, desea colocarse en casa particular, cocina criolla, española, trabajo muy práctico, tiene buena referencia. Informan Telf. A-4324.
O2 16591 27-30 Abril

SE DESEA colocar una señora española, cocina española y criolla, con matrimonio solo o corta familia, duerme en la colocación. A-7543
O2 16427 26-28 Abril

SE DESEA colocar señora española, para cocinar y limpiar, siendo corta familia, va a las afueras, tiene referencias. Informan M-6565, Gloria 113.
O2 16432 26-28 Abril

SE OFRECE una buena cocinera española, cocina española y criolla, sabe repostería, es muy limpia y tiene buenas referencias. Telf. M-9578.
O2 16442 26 28 Abril

SE DESEA colocar una joven española para cocinar y limpiar a corta familia, desea casa de moralidad. teléfono M-3217.
O2 16484 26 ab 28

SE DESEA colocar cocinera española de mediana edad, sabe de repostería, tiene buenas recomendaciones de las casas que trabajó. Informan, U-3441.
O2 16436 26 ab 28

DESEA colocarse muchacha española para cocinar y limpiar o para la cocina solo, tiene buenas referencias y sabe cumplir con su obligación, teléfono F-2897.
O2 16454 26 ab 29

O-3. Manejadoras.

MANEJADORA. Se ofrece una señora de color, para manejar niños, pues ha sido siempre su oficio, cariñosa, honrada y de toda confianza, tiene buenos informes. Telf. F-4536.
O3 16242 25-1 Mayo

SE OFRECE muchacha joven de confianza, para manejadora o criada de mano, tiene recomendaciones. Informan al teléfono FO-7494, llamen al señor Martínez, o Aguila 116 A, restaurant.
O3 16449 26 ab 29

SE DESEA colocar una joven española para manejadora, está muy práctica con los niños, lleva tiempo en el país, tiene referencias, o criada de manos, está práctica en todo. Informan teléfono A-6716.
O3 16417 26-29 Abril

DESEA colocarse para manejadora una muchacha del campo de mediana edad, es muy entendida con los niños y cariñosa, con muy buenas referencias. Informan, M-5166.
O3 16458 26 may 3

DESEA colocarse señora española de 35 años, para manejadora, tiene certificado de Sanidad, también para acompañar señora o señorita, no le importa viajar. Telf. U-8678.
O3 16451 26 ab 28

UNA ESPAÑOLA desea colocarse de criada de manos, o manejadora, sabe trabajar, tiene referencias, que sea casa formal sino que no se presente. X-3928.
O3 16600 27-30 Abril

SE DESEA colocar una joven de color para manejadora, cocinera o criada, con buena referencia. Informan: Kivikan. F-5763.
O3 16583 27-1 Mayo

UNA SEÑORITA en tercer año de Magisterio, desea casa particular, para manejadora o de institutriz. Para informarse, dirigirse a Muralla 82, bajos. Telf. A-3758.
O3 16593 27-30 Abril

O-4 Crianderas

CRIANDERA, una señora española desea colocarse de criandera, lleva poco tiempo en el país, con abundante leche, edad 30 años, no le importa salir al campo. Domicilio, Puerta Cerrada número 1, Telf. M-5396.
O4 16471 26 ab 29

SE OFRECE una señora española para criandera; buena leche. Puede verse su robusto niño. Informan en Aguila 164, habitación 19. Teléfono M-4559.
O4 16504 26 ab 29

O-6. Choferes.

SE DESEA colocar un chauffeur español, soltero, 10 años de práctica, en casa particular o establecimiento, en la Habana o en el campo, buenas referencias. Informan: M-9022.
O6 16157 24-1 Mayo.

SE DESEA colocar chauffeur mecánico de mediana edad, muy práctico en la Habana y Repartos, para casa de comercio o particular, habla Inglés, Francés, Alemán y Castellano, llame al F-4999, preguntar por Víctor o dejen el recado.
O6 16234 25-28 Abril

SE DESEA colocar un chauffeur español en casa particular o comercio, tiene referencias, también se coloca por horas, Telf. F-6228, 5ª y B. Vedado.
O6 16435 26-29 Abril

DESEA colocarse chauffeur español experto en toda clase de máquinas y mecánica: no tiene pretensiones, y tiene recomendación de casas particulares conocidas, Telf. A-4792.
O6 16431 26-28 Abril

CHAUFFEUR mecánico español con diez años de práctica, experto en manejo y mecánica de cualquier máquina, se ofrece a casa particular o comercio, tiene inmejorables referencias. Informan teléfono M-5550.
O6 16422 26-30 Abril

CHOFER español, joven, soltero, competente en cualquier marca, con buenas referencias y módicas pretensiones, ofrécese para cualquier punto. Telf. F-3208.
O6 16462 26 ab 29

CHAUFFEUR español soltero, con larga experiencia en toda clase de máquinas y mecánica, desea colocarse en casa particular, con inmejorables referencias y sin pretensiones, teléfono F-2135.
O6 16610 27-29 Abril

SE OFRECE un chauffeur con bastante práctica en el manejo de todas clases de automóviles, con buenas recomendaciones, preguntar por Paco Orban, Telf. F-1244.
O6 16584 27-30 Abril

DESEA colocarse un joven de color, de chauffeur, sueldo de 35 a 40, tiene buena referencia, para informes, teléfono M-4090.
O6 16656 27-30 Abril

O-10. Oficinistas.

TENEDOR de Libros. Hay un millón en Cuba, pero; usted necesita un Contador apto, sin recomendaciones, con solvencia moral y económica, con mucha experiencia, buena y mala, en negocios grandes y medianos, que hable Castellano e Inglés; un hombre de estudios técnicos, progresista, sano, que dedica su vida a la contabilidad y sistemas de negocios. Este hombre, no obstante escasear los capacitados para obtener ahora éxito en los negocios, tiene que ajustar sus pretensiones a las necesidades actuales; yo sobrepaso estas condiciones, y se lo demuestro. Escríbame; Contador, Apartado 486, Habana.
O10 16311 25-28 Abril

TENEDOR DE LIBROS, competente, se ofrece fijo o por horas a fábrica o almacén; alta práctica, conocimiento inglés; superiores referencias. Damas 14, altos.
O10 16526 27-4 Mayo.

AGENCIAS DE COLOCACIONES

LA MATANCERA

A-7740. Sirve rápidamente cocineras, criadas, toda clase de servidumbre y empleados de ambos sexos con referencias. Calle Sol 103. servicio permanente a todas horas.
X 12845 2 may 2

M-5241, «LA MILAGROSA», A-8066. La Agencia que sirve lo más distinguido de Cuba por tener su personal escogido con referencias.
X 13974 10-11 May.

A-5554 ABADIA ofrece toda clase de criadas españolas o del país, recomendadas, nuestro personal es seleccionado, servido en el acto. Luz 83. Telf. A-5554.
X. 16298 25-30 Abril

OFRECEMOS a nuestra distinguida clientela toda clase servidumbre, con referencias casas conocidas. M-3070.
X 16480 26 ab 28

AGENCIAS DE COLOCACIONES

LA CUBAN AMERICAN EMPLOYMENT

Envía a usted cualquier clase de empleado que necesite, garantizados y con sueldos de situación. Teléfono A-3343.
X 16418 26-29 Abril

¿NECESITA criadas, cocineras, reposteras, manejadoras, lavanderas, con buenas referencias? Llame al teléfono F-3038, agencia Márquez, C y Calzada, Vedado.
X 16465 26 mar 2

SE COMPRAN

C-1. Casas.

SOLICITO comprar casa de Belascoain al muelle, cerca de las líneas, que no tenga menos de tres cuartos y de criados, preferible dos plantas, A-8216.
C1 16259 25-30 Abril

CAMBIO chalet Vedado. Dos plantas independientes: renta $300, por casa de menos valor en la Habana, Repartos o finca rústica. También compro casa Vedado hasta $40.000. doy en pago casa libre de gravamen y $10.000 en efectivo. Cambio chalet esquina por casa una planta. Jorge Govantes, San Juan de Dios número 1. M-9595 A-5181.
C1 15726 21-3 Mayo

C-5. Muebles y Prendas.

COMPRAMOS, vendemos, cambiamos toda clase de muebles para oficina, burós, archivos, máquinas de escribir, libreros, sillas giratorias, pupitres de colegio. Progreso 3, esquina Aguacate. M-8638.
C5 130535 4-4 May.

A-4559. Compro muebles, antigüedades, objetos arte, maletas, máquinas coser, escribir, archivos, pianos, ropa hombre, burós, oro viejo, libros caja caudales pago bien, rapidez. A-4559.
C-5 16546 27-4 Mayo

C-10. Cajas Registradoras.

COMPRO Registradoras National en toda la Isla de Cuba, en cualquier estado y se pagan en el acto. Avisen al M-9571. J. R. Ascencio, Campanario 89.
C10 16637 27-12 Mayo

C-12. Objetos Varios.

TELEFONO A-8330. MARTINEZ
compro ropa usada, zapatos y todo lo que sea de vestir. Pago bie... Su casa, Lamparilla 71, entre Monserrate y Bernaza.
C12 14598 14-14 May.

SE COMPRA. Tránsito. Se desea comprar uno moderno y que esté en perfecto estado, a precio de situación. Avisar Ttelf. F-1560.
C12 16090 24 1 Mayo

SE VENDEN

V-1. Casas.

SE VENDE, casa, portal, sala, recibidor, 3 cuartos, comedor, pantry, cocina, hall, y baño intercalado, fabricación primera monolítica, gran traspatio. Serrano 61, entre dos líneas. Su dueño informa: de 2 a 5.
V1 16292 25-2 Mayo

LA SIERRA
Vendo en lo mejor del reparto La Sierra, muy cerca del tranvía y del cine Rívoli, casa moderna, construcción de primera, compuesta de jardín, portal, sala, hall, tres hermosas habitaciones, baño intercalado, comedor fondo, pantry, cocina, cuarto de criados, cuarto de chauffeur, lavandería y garage. Precio $8,500. Dejo mitad al 8 por 100. Julio C. Granda, Obrapía 33. Telfs. M-5921, F-5759.
V1 16036 23 ab 29

EN EL VEDADO. Se vende un chalecito independiente, tiene jardín, portal, sala. comedor, tres cuartos dormitorios, magnífico baño intercalado, cocina. cuarto para criados y servicios para los mismos. Calle E entre 27 y 29, acera de la brisa. Se puede ver a todas horas. Informan E. esquina a 27.
V1 16026 23-28 Abril.

VEDADO
En la calle G. muy próxima a Línea, se vende una espléndida casa de cantería y pisos de mármol, dos plantas, en los bajos; todo el servicio, baño y garage, y en los altos: seis habitaciones y dos baños. Dando grandes facilidades para el pago. Informan G. del Monte. Habana 82, Telf. A-2474.
V1 16118 24-28 Abril

CASA en Ampliación de Almendares, 1110 varas esquinas de Fraile, 300 metros fabricación, gran jardín, a dos cuadras del tranvía y una de la calle 12. $3.000 contado y reconocer $7.000. Dueño: Telf. FO-1680.
V1 16134 24-4 Mayo

700 PESOS contado y $2,800 a pagar a $40 mensuales, vendo en calle San Francisco (Víbora) frente tranvía, casa manpostería moderna, 6x20 portal, sala, comedor y tres cuartos grandes. Dueño Suárez 3. M-1914.
V1 16149 24-3 Mayo

EN LO MAS alto del Reparto la Sola se vende una casa, fabricada a lo moderno, para alquilar por departamentos o juntas. Informan en la misma a todas horas, Pasaje Sur 12, entre Sola y Goss.
V1 16192 24-28 Abril

PRECIOSO y fresco chalet con hermoso jardín, a una cuadra Casino Alemán, Reparto Kohly, Ave. Central y Bellavista. En el mismo informan.
V1 16162 24-4 Mayo

VEDADO GANGAS
Línea, dos plantas 1300 metros, dos plantas independientes colocal, $55.000
Línea. Chalet ocho habitaciones, 3 baños a la entrada, $22.00. Chalet frente al Maine, cuatro habitaciones. garage, $26.000.
Baños, moderna $11.000 calle C. próxima a 23, Chalet $15,500, otra $10,000
Próximo a 17, dos plantas independientes, un solar $35,000, en Miramar en la Sierra y Alturas de Almendares oportunidades, llame al FO-7815. Gerardo Mauriz.
V1 16258 25-30 Abril

JUAN DELGADO 4 en el mejor punto de Santos Suárez, se vende una nave propia para garage o Industria, facilidad en el pago, doble línea tranvías al frente, informan en la misma o en el Telf. U-5664.
V1 16521 27-2 Mayo.

V-2. Solares.

GANGA, MIRAMAR, A $3.20 VARA
Solar situado en la calle Catorce casi esquina a la Avenida Tercera. Señor Benítez. M-7058 y M-9650.
V2 16042 23 ab 30

REPARTO Almendares. Vendo parcela, 11 x 22.17, $890, calle E entre 14 y 16. Tengo solares y esquinas, también en La Sierra, precios situación. Marrero. A-7672.
V2 16356 25 ab 28

FABRIQUE A SU GUSTO. APROVECHE LA BAJA DE LOS MATERIALES!
Vendemos solares a plazos a precios sorprendentes y con medidas ideales. 12 x 23, 12 x 28, 12 x 38, 16 x 38 19 x 40. Situados Alturas del Río Almendares y La Sierra. J. P. Quintana, Chacón número 23, bajos, Habana. Telfs. M-7730, FO-2188.
V2 16355 25 ab 2.

SOLAR en la 5ª Avenida, frente al Miramar Yacht Club, 1042 varas a $5. Dueño: Telf. FO-1680.
V2 16133 24-4 Mayo.

MIRAMAR
Se vende un solar de esquina a la brisa, muy cerca del reloj. Precio de ganga. Una casa en la 5ª Avenida con muchas comodidades, a muy bajo precio. Además solares en las calles trasversales, desde $3.00 el metro. Informan G. del Monte. Habana 82, teléfono A-2474.
V2 16119 24-28 Abril

V-3. Fincas Rústicas.

DIOS QUIERA sea suya. Me agradaría que esta "ganga" la adquiera un pobre venga con $450 hacerse dueño de (2) hermosas habitaciones traspatio etc. Santos Suárez, Resto a Mendoza: Sola 75 y Libertad. J-5067.
V3 16590 27-30 Abril

SE VENDEN

V-4. Establecimientos.

SE VENDE la Vidriera de tabacos, cigaros y quincalla del «Bodegón de Toyo» Jesús del Monte y San Leonardo, informes en la misma de 6 a 10 a. m.
V4 16171 24-29 Abril

VENDO una vidriera para tabacos y cigarros, tipo kiosco, se da muy barata. Urge venderla. Véase en G. y 17, Vedado.
V4 16615 27-5 Mayo

MAGNIFICO negocio bodega cantinera, con fonda, sin competencia, poco alquiler, buen contrato, baratísima por ausentarme. Cristina 7½ al lado de La Lechera de Cuba, tratar directamente su dueño allí.
V4 16657 27-30 Abril

BODEGA. Vendo nueva muy barata, siete años de contrato, sin deudas de ninguna clase, por motivos que diré al comprador. Informan San Nicolás y Rubalcaba, bodega.
V4 16612 27-5 Mayo

FRENTE al parque Central se vende la vidriera de tabacos, cigarros y quincalla, situada en Prado y San Miguel. Se da muy barata por estar su dueño enfermo y no poder atenderla. Informes en la misma después de las 9 de la noche.
V4 15527 20 ab 28

OPORTUNIDAD. Casa de huéspedes en lugar céntrico y afluyente; utilidad sobre $3,600; urge cederla por embarcarme; véala. Señor González. A-0407.
V4 15884 22 may 2

LECHERIA y café parado, se vende por 150 pesos, Monte y San Joaquín, a una cuadra de Tejas. Informan hasta las 11 y después de las 3 de la tarde.
V4 16123 24-28 Abril

VENDO bodega cantinera, en $6,000, con $3.000 de contado, su venta es de cantina sola en esquina, cerca de Belascoain, se vende por motivos que diré al comprador. Informan Teléfono FO-2794.
V4 15977 23-1 Mayo

GRAN negocio, vendo barato por enfermedad, gran garage, estructura de acero, sin columnas, capacidad para 90 máquinas, moderna venta de gasolina y accesorios. Morro 7, M. Dono.
V4 12508 31 ab 30

MAGNIFICA oportunidad Se venden precio razonable, tres buenos negocios, dejan buena utilidad. Véalos. Llamen a Rodríguez. FO-3313.
V4 16168 24-4 Mayo

ME RETIRO y por eso vendo tres bodegas; una en el Cerro, otra en Zanja, otra en el barrio San Leopoldo; las vendo con poco de contado, todas bien surtidas, tienen casa para familia. Informan, Virtudes 107, bodega.
V4 16223 24 ab 29

GRAN VIDRIERA Tabacos, Quincalla y Billetes, vendo en lo mejor de la Habana. Buen contrato, Fácil pago. Urgente. Informan: Muralla 103, segundo piso, de 7 a 8 y de 12 a 2. Señor Lizondo.
V4 16295 25-10 Mayo

CARNICERIA: Se vende o arrienda. Informes, teléfono X-3456. También vendo una perra policía.
V4 16312 25-29 Abril

GRAN OPORTUNIDAD por $200 se cede una casa con 11 habitaciones. Informan Suárez, Aguila 133 altos, de 2 a 4 p.m.
V4 15706 25-28 Abril

SE VENDE una ferretería en lugar muy céntrico, buenas ventas, poco alquiler, por enfermedad de su dueño, también se admite un socio, más informes, señor Maximino Graiño, Vives número 135, garage, de 8 a 10 p. m.
V4 16367 25 ab 28

SE CEDE una casa de inquilinato por retirarme a otro negocio, es casa nueva y poco alquiler. Informan, Zanja 87, altos, R. Fernández.
V4 16457 26 my 1

CAFE LECHERIA
Vendo la mejor lecherí ade la Habana, deja $300 libres al mes, $500 contado, resto facilidades, regalo una fonda, vendo bodega sola esquina, dentro Habana. Dueño, Reina 3, Vivero.
V4 16488 26 ab 29

TINTORERIA. Se vende por tener que embarcarse su dueño, se da barata. Informan Telf. A-3478.
V4 16529 27-1 Mayo

BUEN NEGOCIO. En lo mejor, Neptuno, local vidrieras, entrepaños, ridículo alquiler $55, cedo por $650.00 gasté 2.900. Benítez. Aramburo 17 C. altos. Concordia, Animas 12 a 2.
V4 16530 27-30 Abril

MAGNIFICA oportunidad. Vendo bodega y barra en el centro de la Habana o se admite un socio que quiera trabajar con poco dinero brillante oportunidad para hacerse de una buena casa, sin intervención de corredores. Informes M-9146. Aguiar 140.
V4 16505 27-30 Abril

V-5. Muebles y Prendas.

Baules y Maletas
Liquidación permanente durante este mes. No compre sin ver nuestros precios
JOYAS, MUEBLES Y ROPAS
Procelentes de empeño: 50 por 100 de rebaja con facilidades de pago.
DINERO
Sobre joyas del 1 al 5 en todas cantidades, sobre muebles finos, objetos de arte y ropas modernas. Módico interés. Dto. privado.
REMATE PROXIMO
A los que le interese, pueden prorrogar lo vencido durante este mes para evitar que sus prendas vayan al remate.
AVELINO G. ARANGO S. EN C.
Gloria e Indio. A-6827.
V5 12572 1-1 May.

MAQUINA DE COSER SINGER
Ovillo central tenemos gran cantidad en que escoger, garantizadas todos precios. Cambiamos y compramos, vendemos piezas de repuesto de todas clases. Angeles 36. Telf. A-8861.
V5 15216 18-18 Mayo.

"EL VESUBIO"
Mueblería, Joyería y Préstamos. Corrales núm. 55. esquina Factoría. Vendemos más barato que nadie baúles, maletas, máquinas Singer. Damos facilidades de pago. Hacemos cambios. Reparamos como nuevos todo lo concerniente al giro. Compramos muebles, prendas de oro, viejas y rotas. Llame al M-7337. Piñón y Hno.
V5 14604 14-29 Ab.

MUEBLES
Asombrosa rebaja. Precios contado y a plazos desde los más lujosos hasta los más baratos, juegos cuartos desde $40.00. Idem. comedor. Juegos sala y recibidor desde $30.00. Juegos mimbre $20.00. Neveras $10.00. Victrolas, $30 Pianos, $50.00. Juegos cuartos tres cuerpos caoba, nueve piezas, arte moderno, finos, $245.00. ($5.00 mensual tiene el juego que desee. LA UNIVERSAL. S. Rafael 167. U-2110.
V5 13363 6-7 May.

MUEBLES BARATOS
Díaz y Chao. Gran rebaja de precios en nuestras existencias; muebles de cuarto, comedor, sala y recibidor, finos y corrientes, piezas sueltas al contado y plazos. Tomamos muebles a cambio. Neptuno 197, entre Belascoaín y Lucena. Telf. U-5154.
V5 16577 27-27 Mayo

SE VENDE un juego de recibidor para particular u oficina, de poco uso. se da muy barato. Informes, Villegas 113, segundo piso.
V5 16461 26 ab 29

SE VENDE juego de cuarto completamente nuevo, por embarcarse, 6 sillas y 2 sillones, muy barato. Lamparilla 72 19
V5 16515 27-1 Mayo

V5 13963 10-10 May.

MUEBLES clásicos y arte moderno. Fabricación rápida al gusto de los compradores. Liquidamos enormes existencias, al contado y a plazos con las mensualidades que convenga al cliente. También liquidamos la joyería, brillantes, relojes, etc., La Casa Ruisánchez, Angeles y Estrella, Teléfono A-2024.

SE VENDEN

BAULES Y MALETAS
Varios estilos y tamaños. Baúles a $3.50; Maletas, $1.00. Hacemos cambios. La Sociedad. Casa de Préstamos, Suárez 34, entre Apodaca y Gloria. Teléfono A-7589.
V5 14765 15-30 Ab.

V-7. Automóviles y Accesorios.

GRAN TALLER DE CHAPISTERIA
Reparación en general de radiadores. Pintura «Duco». Soldadura autógena, de Enrique Padilla, Infanta 5 entre Jovellar y San Lázaro. Teléfono U-7267.
Esta casa pinta con «Duco» todas las reparaciones de los trabajos de chapistería, con precios muy reducidos y con toda garantía en las reparaciones generales. Mi interés es que esa usted un cliente para siempre.
V7 12162 JIR Indf.

SE VENDE un automóvil Oakland Sedán, de cuatro puertas. Informa: Julio, agencia Buick, edificio Carreño.
V7 16016 23-3 Mayo

TENGO CAMION Chevrolet del 29, con carrocería, estacas. Vea a Julio agencia Chevrolet, edificio Carreño.
V7 16015 23-3 Mayo

SE VENDE un Packard de uso, con gran motor y 7 pasajeros, y se cambia por un Ford cerrado, puede verse, Estrampes 134 y Carmen. Informan, teléfono I-6056.
V7 16372 25 ab 30

SE VENDE un De Soto, último tipo, seis ruedas de alambre. Se da barato por no poderlo trabajar su dueño. Garage El Aguila, Vives 99.
V7 16232 24 mar 2

VENTA SENSACIONAL DE AUTOS
con dinero en mano usted pondrá precios y podrá adquirir automóvil de uso por la mitad de su valor. Véalos Zanja No. 131, esquina a Soledad. Depósito Metropolitan Auto Company.
V7 12112 30-29 Ab.

FIJESE. Camión Dodge abierto, todo nuevo. $160.00. Camioncito Chevrolet muy bonito $75. Carro Reparto $26; gomas macizas y neumáticas $7 y $9. Santa Teresa y Santa Ana. Cerro. I-3191.
V7 16248 25-29 Abril

OPORTUNIDAD. Se vende un Packard 8. en buenas condiciones y un Buick de 5 pasajeros cerrado, también se toma otros carros a cuenta. 5ª y 34ª entre F y Baños, Enrique Panero.
V7 16127 24-28 Abril

FORD Sedan 4 puertas 1930 en buen estado 5 gomas nuevas, se da barato. Empedrado 8.
V7 16543 27-30 Abril

V-8. Instrumentos de Música.

RADIOS MAJESTIC TIPO 1931
Solamente $8.00 mensuales. Nuevos modelos. Extraordinarias facilidades de pagos, también admitimos como fondo, parte pagos, Ortofónicas, Radios inferiores, Victrolas, solicite demostración, Monte 121 altos. teléfono M-7279.
V8 15661 21-1 Mayo.

VENDO soberbio piano cola «Pleyel» casi nuevo, garantizado; tomo como parte Pianola o Piano vertical; convenzáse viéndolo. Manrique 218. Dos cuadras Monte.
V8 16305 25-28 Abril

DAMOS
Un radio por un piano o autopiano usado que no tenga comején. Llame al U-5017 o visite la casa de La Mejor Música del Mundo, en Zenea 182.
V8 14549 13-14 May.

SE VENDEN PIANOS
De todas marcas. Garantizados sin comején, muy baratos, con grandes facilidades de pago. «El Brillante» Aguila 139, entre San José y Barcelona. M-1661.
V8 16161 24-2 Mayo

AFINE SU PIANO o pianola, por $2.50. Absoluta garantía. Virgilio Fernández, procedente de grandes fábricas europeas. Taller de reparaciones de pianos y autopianos. Zulueta 36 y medio. M-3040.
V8 15243 18-18 Mayo.

VENDO lujosísima ortofónica Víctor parada automática nuevecita, con discos $25.00 Un lujosísimo radio Sparton, gabinete Renacimiento costó $225.00, regalo $120 00. A-5704. Jesús del Monte 27 altos.
18 15780 22 29 Abril

RADIOS CROSLEY, vendo este completamente nuevos, de siete bombillos a $35.00, trabajan sin antena y corrientes 110-220 sin transformador. Alcanzan Estados Unidos. Campanario 89.
V8 15830 22-7 Mayo.

PIANOLA de acreditada marca funciona correctamente su teclado y barniz nuevo, costó mil pesos la doy en 50 pesos. Monte 125 por Angeles. Telf. A-2826.
V8 15997 23-29 Abril

"RADIOS MAJESTIC" 1931 y "Philcos" a plazos desde $5.00 mensuales aceptando como fondo radios ortofónicas, victrolas, automóviles, usados, Teléfono A-5704. Jesús del Monte 27 altos.
V8 15779 22-28 Abril

HORROROSA liquidación de pianos de las mejores marcas del mundo Elija el suyo por lo que quiera pagar. Se dan muy baratos, no pierda esta oportunidad para hacerse de un buen piano, garantizado y a muy bajo precio. (Más barato un piano de concierto que de juguete). Monte 18. Habana.
V8 16397 25 ab 28

NO EXPERIMENTE con su dinero. El Radio Majestic es inmejorable y económico. Una demostración convence. Llame a Germán, I-5945. Acepto radios en parte pago.
V8 16534 27-3 Mayo

V-9. Utiles de Oficina.

MAQUINAS de escribir de marcas acreditadas, vendo baratas, garantizándolas, hay Underwood, Remington, Royal, etc. Compro. reparo, alquilo. especial atención, órdenes del interior. Acosta, Obrapía 30. A-1460.
V9 16362 25 may 2

V-10. Cajas Registradoras.

SE VENDE una registradora National, marca $99.99, modelo preferido para cafés, bodegas. Ganga, $55. Hay otros muebles y enseres muy baratos por no necesitarlos. Verlos Aguila 135.
V10 16400 25 my 1

REGISTRADORAS National. Vendo desde $5.00 mensuales, cambio, compro, reparo, niquelo, esmalto. Mis precios fueron rebajados nuevo plan de venta, sin dar entrada. M-8571, Campanario 89.
V10 16638 27-27 Mayo

V-12. Objetos Varios.

BAULES MALETAS
Maletines finos y corrientes a precios muy económicos, prendas de oro 18 k. Relojes de las mejores marcas y máquinas de «Singer» desde $10.00. También compramos y hacemos cambios en Corrales número 53, al fondo de «La Isla de Cuba», M-7337.
V12 14603 14-29 Ab.

SE TRASPASAN o se venden los enseres del Bar de San Ignacio número 88, esquina a Sol. Nuevos y mucha ganga. Informes en la misma.
V12 15413 18-28 Ab

Y- Casas de Préstamos.

PARA OFICINA Y DE OCASION
Burós planos y de cortina, máquinas de escribir, sumar; libreros giratorias, mesas de máquinas, archivos, mimiógrafos, accesorios. Véalos. Villegas 6. A-8054.
Dinero sobre joyas, máquinas de escribir, sumar calcular, ropas, objetos de arte; compramos muebles de oficina en general. Villegas 6 A-8054.
A-8054, MAQUINAS EMPEÑO
compro de escribir, sumar, en cualquier estado; archivos; cajas archivos; caudales; mimiógrafos y accesorios en todas cantidades. Llame al Teléf. A-8054.
Y 12339 31-30 Ab.

DINERO E HIPOTECAS

DOY DINERO rápidamente, sobre muebles; automóviles; casas, solares, bóvedas y panteones con mucha reserva. Telf. I-3167.
Zso. 16269 25-29 Abril

DINERO
Doy grandes y pequeñas cantidades en hipoteca, desde el 6% en adelante para la Habana y sus barrios. También tengo para los repartos. Operación rápida y absoluta reserva.
JULIO C. GRANDA
Obrapía 33. Teléfonos M-5921 F-5759.
Zso. 14991 16—16 Mayo

Dinero en Hipoteca
En todas cantidades, al tipo más bajo en plaza. Con la mayor reserva y prontitud.
MIGUEL F. MARQUEZ
Empedrado No. 16, altos esquina a Cuba
E-1090 Indf. En.

HIPOTECAS. Tengo dinero en todas cantidades para la Habana, Vedado y sus barrios. Interés según garantía y situación, seriedad y prontitud. Quesada. F-5584.
Zso. 15652 21-1 Mayo

PRESTAMOS, sobre joyas y objetos de valor; módico interés. Gran liquidación, joyas y relojes, baules y maletas, objetos de adorno, muebles de oficina y otros. "La Confianza", Suárez 7, esquina a Corrales, teléfono A-6851.
Zso. 15251 18-3 Mayo.

BANCOS, compro cheques, libretas, giros, pesetas. Córdoba, Asturiano, Bonos del Centro Canario, Bonos del Mercado Unico. Pago en el acto. Manuel Piñol. Compostela 111.
Zso. 15637 21-1 Mayo.

PRESTO DINERO desde $500 en adelante en Primeras Hipotecas. No corredores. Teléfono A-5884. Sr. Correa.
Zso. 15957 23-3 Mayo

HIPOTECAS. Me urge colocar desde 300 pesos hasta 50 mil sobre casas y solares. También para los Repartos con buena garantía, poco interés mucha reserva. J. Llanes. Sitios 42, esquina San Nicolás, Telf. M-2632.
Zso. 15846 22-2 Mayo

DINERO
Si usted necesita tomar dinero en hipoteca o pagarés vea a Fernández Alvarez, San Ignacio 50, teléfono A-4432, de 2 a 4. Operaciones rápidas y absoluta reserva.
Zso. 15096 17-30 Abril.

EN HIPOTECA doy $500 a $5.000 sin comisión, Habana, Repartos, también $6.000 a $30,000. Neptuno y Amistad. Café Vidriera Tabacos. Díaz.
Zso. 15460 20-28 Ab.

DINERO rápidamente, desde $200 en adelante, con fiador propietario en la Habana. Sin intermediarios. Módico interés; absoluta reserva. José M. Carret. Obispo 56. Teléfono A-7632.
Zso. 15731 21-29 Abril

FACILITAMOS dinero en hipotecas, sobre casas, fincas o terrenos, indispensable buena garantía, al más mínimo interés. Bureau de la Propiedad Urbana. San Lázaro 94, A-9173.
Zso. 16407 26-30 Abril

DAMOS DINERO SOBRE JOYAS y objetos de valor, con módico interés. Compramos oro y plantino Neptuno 199, esquina a Lucena Teléf. U-5154, Díaz y Chao.
Zso. 16576 27-27 Mayo

FACILITO dinero sobre créditos hipotecarios, alquileres de casas, bóvedas y panteones con mucha reserva firmo en el día. G. Llanes, Sitios 42 esquina San Nicolás. Teléfono M-2632.
Zso. 16582 27-7 Mayo

DINERO HIPOTECA. Doy directamente entre partidas de 200 a 500 pesos sobre casas, solares, condominios, también sobre créditos hipotecarios, no cobro corretaje. Lorenzo, Concordia 99, altos.
Zso. 16525 27-1 Mayo

¿TIENE VD. dinero? Deseo directamente del prestamista $12.000 al 6½% sobre regia propiedad en la Habana, calle Prado, manzana Diario de la Marina. Dueño: X-3643.
Zso. 16588 27-30 Abril

Se Toma

NECESITO en hipoteca $4.000 al 8%. sobre casa Vedado 683 metros; tiene censo $2.000; renta $50. Necesito $18.500 sobre casa 2 plantas independientes Vedado 683 metros. Necesito $2.000 al 12% en segunda hipoteca sobre casa 3 plantas. Renta $450; tiene en primera hipoteca 18 mil pesos. Vale $60.000. Necesito $16.000 al 7½ sobre casa una planta moderna, en 23. Jorge Govantes, San Juan de Dios 1. Teléfonos M-9595 A-5181.
Zst. 15725 21-1 Mayo

SE TOMAN $12.000 con garantía, finca rústica P. de la Habana y $5.000 al 8% sobre casa Vedado. Vale doble, bien situada. J. Echevarría, Aguiar 47 altos.
Zst. 16520 27-30 Abril

HIPOTECA. Tomo directo sobre propiedad que vale $2000, 500 al 12 por un año y 1000 sobre otro de 4000. Pérez 23 entre Juan Alonso y Pruna, Luyanó, de 8 a 10.
Zst. 16592 27-3 Mayo

DESEO tratar con persona seria y reservada, para tomarle cierta cantidad de dinero en primera hipoteca, con la garantía de un "Palacete" calle 23, Vedado. I-5067.
Zst. 16589 27-30 Abril

PARA EL HOGAR

PH-2. Reparación de Muebles.

REPARACIONES MUEBLES, CASA Pardo, U-5761. Barnices muñeca fino, esmaltes Duco, decoraciones. pinturas mimbres al vapor, dorados, tapicerías, hazogamos lunas. Retormamos y embasamos muebles, trabajos garantizados. Precios baratísimos San Rafael 130.
PH2 12780 2-2 May.

PH-4. Limpieza de Cocinas.

MECANICO. Un peso limpieza y arreglos, máquinas coser, cocinas gas, gasolina, estufina y calentadores. Trabajos a conciencia. Corrales 20. Teléfonos A-4519 y M-4661. F. G. Santos.
PH4 15065 17-29 Abril.

PH-6. De Interés para el Hogar.

LAMPARAS
Las doramos y arreglamos, dejándolas como nuevas. También plateamos o doramos objetos de arte o útiles como estatuas, cubiertos, vajillas, etc. La Insular, Fábrica Nacional de Lámparas. Prado número 29. Teléfono: A-3323.
PH6 16120 24-9 Mayo.

PARA LAS DAMAS

PD-1. Peluqueros.

DAVID, ex-Peluquero de "Galia", y de "La Americana", ofrece sus servicios a domicilio. Corte de Melena, 60 centavos: ondulación Marcel o agua secada, 80 centavos. Telf. M-6868.
PD1 25-26 Mayo.

PD-6. De Interés para las Damas.

SOMBRERA, no bote su sombrero por muy estropeado. Hago modelo en su cara, tiño $1.99; hago $1.00, limpio 50 cts. Voy a domicilio. Virtudes 67. Celestina. Telf. A-2492.
PD6 16117 24-28 Abril

SENOS DESARROLLADOS: "Pomada Magistral". Producto antiguo experimentándose desde 1912. Pechos defectuosos por enfermedades o maternidad, perfeccionados prontamente. Desarrolla maravillosamente pequeños bustos, 90 centavos estuche, con instrucciones, certificados fotográficos. Emilio Gali. Monte 78. Telef A-4487. Habana.
PD6 15961 23-28 Abril

PARA LAS DAMAS

Lea esto que interesa
OBRAS A PLAZOS
Con una cuota inicial insignificante usted puede adquirir las siguientes obras, todas importantísimas
Geografía Universal, 22 tomos; Historia Universal, 46 tomos; Costumbres del Universo, 2 tomos; Biblioteca Universal, 2 tomos; Don Quijote 2 tomos; Obras de Homero, 1 tomo; Mitología Ilustrada, 2 tomos; Fábulas Lafontain, 1 tomo; Mil y una Noche, 2 tomos; Biblioteca del Contador, 4 tomos; Diccionario Salvat, 11 tomos; Historia de España, 27 tomos; Historia del Arte Pijuan, 3 tomos; Tesoro de la Juventud, 20 tomos; Historia Natural, 13 tomos; Diccionario Espasa, 70 tomos.
EL HOGAR Y LA MODA
La revista del hogar, la mejor que se conoce, se compone de tres números al mes y un magazine de lecturas. Comprende modas, literatura, música, labores, etc., es por suscripciones semestrales y anuales. Haciendo un semestre se le obsequia con un trimestre de la Revista de Labores, «Labores del Hogar».
LIBRO DEL COCINERO CUBANO
El mejor libro de cocina que se conoce. Medidas claras y fáciles, un menú para cada día del mes. Precio: $1.50.
COMPRAMOS
Tesoros de la Juventud; Diccionarios Enciclopédicos; Historia de Onke; Mejor Música del Mundo y Espasa.
«LIBRERIA ACADEMICA»
Aguila 98, entre San José y Barcelona. Teléfono M-5035.
PD6 C6329 1-1 May.

PARA LAS DAMAS 5000 Sombreros ¡Pamelas! a 75 centavos liquida "Manón". Reina 57 entre Rayo y San Nicolás.
PD6 15491 23-28 Abril

MODISTA, buen corte, entalle, vestidos tarde, calle, noche, niñas. Muchos años de práctica. Corto vestido; precio de situación. Virtudes 67, al lado botica Celestina. A-2492
PD6 16116 24-28 Ab.

ENSEÑANZAS

E-1. Academias.

ACADEMIA INTERNACIONAL
Corte y costura sistema Matilde Alemany, premiado Exposición Barcelona, de donde procede con autorización oficial expender títulos para profesoras en esta República, estudios rápidos modernos y poco costo; vendo Métodos 1931, procedimiento parisién; clases domicilio y correspondencia. Autora, San Lázaro 131. Teléfono: A-7044. Gratis a tituladas flores.
E1 12116 30-29 Ab.

GRAN ACADEMIA DE CORTE NACIONAL
SISTEMA "SERRA"
Damos títulos de profesoras en un mes. Admitimos pupilas y medio pupilas. Clases por correspondencia, día y noche, domicilio. Vendemos el valioso Método Serra. Lealtad 82, teléfono M-6846. Paquita Serra.
E1 13971 10 may 10

¡COMETE ERRORES
ORTOGRAFICOS? Escritos con faltas de Ortografía desdicen mucho del autor. Nuestro curso práctico por Correspondencia los eliminará rápidamente. Sorprendentes resultados. Estudiantes en toda la República. También otras clases. Solicite amplios informes gratis. Academia "Mercurio" Dragones 42, Habana.
E1 15294 18-3 Mayo.

Academia de Inglés ROBERTS
MALECON 31, ALTOS
TELEFONO A-1317
Clases generales. $5.00 mensuales. Clases particulares en la Academia y a domicilio. Lección de ensayo gratis. ¿Desea usted aprender inglés? Compre usted el METODO NOVISIMO ROBERTS, Cuarta edición, pasta, $2.
E1 16122 24-24 Mayo

E-2. Colegios.

COLEGIO SAN ELOY
Pupilos desde 18 pesos al mes. Primera Enseñanza, Preparatoria, Bachillerato, Idiomas y Comercio. Se admiten intermedios, medio internos y externos. Calzada del Cerro número 620. Habana. Teléfono I-6002. Pida prospectos.
E2 13027 4-4 May.

E-5. Profesores.

INGLES
Enseñado por profesora americana. Sorprendentes resultados en pocas semanas. El discípulo leerá, escribirá, hablará el inglés en breve tiempo. Lecciones a domicilio también. Miss Kapan, Gran Hotel, Teniente Rey y Zulueta. M-9896.
E5 15796 22 22 Mayo.

PROFESORA inglesa Londres, tiene algunas horas disponibles, dar clases en su casa o domicilio; prepara para los exámenes. Llamen F-5130.
E5 13026 4-4 May.

INGLES, Taquigrafía, Matemáticas, Teneduría, Preparatoria a domicilio. Profesor procedente de Universidad. Ocho pesos mensuales una o varias asignaturas juntas. Excelentes referencias. Mucha experiencia. Infórmese: Teléfono A-3132.
E5 14781 15-2 May.

INGLES. Clases diarias, amenas, especiales para niños, por profesora idónea. Aprenden pronto a hablar, leer, escribir, gramaticalmente, 3 pesos al mes. Rayo 37, segundo piso.
E5 15783 22-7 Mayo

PROFESOR DOMINGO Valdés Goñi, de primera y segunda enseñanza, Sabe inglés, da clases a domicilio. Teléfono A-4457.
E5 15836 22-2 Mayo

AMERICANA Profesora de Inglés, da clase en su casa y a domicilio. Telf. M-7151.
E5 15842 22-29 Abril

PROFESORA titular ofrece servicios a domicilio, colegios primera y segunda enseñanza, inglés, taquigrafía Pitman, labores, pinturas, corte y costura, mecanografía, bachillerato. enseñando inglés, español simultáneo. F-2591. Desde 2 p. m.
E5 15877 22 ab 30

I- DE INTERES GENERAL

HERNIAS
Vendaje especial, cómodo y sencillo. Fajas reductoras de vientre. Corsets y aparatos para toda clase de imperfecciones. Emilio P. Muñoz, Ortopédico veinte años establecido. Consulado 69-D, teléfono A-9559.
I. 15091 17-17 Mayo.

TRABAJOS de pintura y lechadas: No abandone su propiedad ahora es la oportunidad de pintar con obreros competentes y por el dinero que usted quiera gastar. Llame a Vich, teléfono FO-7840.
I. 15219 18-3 Mayo.

NECESITO liquidar mi panteón a cualquier precio, de dos bóvedas y osarios, de mármol blanco de Carrara de primera, situado en el mejor punto del cementerio. No ha sido usado y tiene pocos meses de construído. Si usted se interesa llámeme al teléfono U-2242. No quiero corredores.
I 16051 23 ab 28

SE DESEA saber el paradero de Juan Blanco Mosquera, que vivía en Camagüey, tenía un café; lo solicita su hermano Francisco Blanco Mosquera, en España, Arcos, Lugo. Para asuntos familiares. Quien sepa su dirección se le agradece la mande a Carlos Díaz, San Miguel número 34, altos. Habana.
I 16352 25 ab 28

GRATIFICARE
La persona que entregue nna perrita extraviada, blanca, lanuda, entiende por Nely. Relojería, Teniente Rey y Monserrate.
I 16369 25 ab 28

AVISOS COMERCIALES

INFORMACIONES comerciales, industriales, agrícolas, educacionales, particulares. Compras, diligencias, comisiones, investigaciones, paraderos, cobranzas, discretísimamente. «La Plata Exchange, Inc.» 66 Beaver, New York.
A. C. 12330 31-30 Ab.

M.E.C.D. 2016

Abril 28 de 1931 **DIARIO DE LA MARINA** Ejemplar: 5 Centavos

A TRAVES DE LA VIDA

por **Héctor de Saavedra**

SUFICIENCIA

Mientras esperaba un tranvía, frente al hotel Plaza, estaba pensando que el valor de las cosas se puede medir acertadamente con unos gemelos de teatro, con los que, según el lado por que se mira aparecen los objetos engrandecidos o achicados Pascal dice, a este propósito, que la imaginación es la medida fantástica que damos a lo que nos rodea y que por una insolencia temeraria hacemos creer a las personas hasta el tamaño de nuestra conveniencia.

Mis reflexiones no impiden que una arrogante mujer, fuerte y robusta, respirando juventud, salud y decisión atraviese la calle de Zulueta (hoy Ignacio Agramonte y mañana quién sabe qué) frente al Hotel Plaza, como he dicho y la casa que fué desde el año de 1880 hasta el otro día, la sede del Unión Club.

El tránsito por allí es peligroso por el número de vehículos que discurren en opuestas direcciones y pensé que aquella vigorosa hembra necesitaba la protección que un individuo, del sexo fuerte (que a su lado marchaba y que era, probablemente, su marido) le dispensaba en aquel trance.

El hombre tenía un aspecto muy raquítico; pequeño y delgado, ceñía lando el saquito negro que vestía dos puntos hacia arriba, que marcaban sus hombros encogidos. El pecho cóncavo; los miembros escuálidos. No había, vivo, más que los ojos, profundos y brillantes que lanzaban de aquel rostro flaco y macilento, una mirada ardiente.

El hombre "—el macho" que clasificaría Linneo— agarró con su mano transparente el robusto brazo de su compañera y así, dirigido, la condujo a través de la calle.

Era una escena bien curiosa aquel átomo unido a la montaña, que más parecía arrastrado él, que sirviendo de protección y de guía.

La cosa era reflexiva y cómica, y podía tomarse como una paráfrasis de muchas actitudes que admiramos por su singular incongruencia. Me acordé al momento de una caricatura que acabo de ver en un periódico americano, el "Life", según creo, o el "Judje", de New York.

Era en dos cuadritos. La primera escena representaba un "tramp" o vagabundo, de temible aspecto y formidable musculatura, deteniendo frente a una casita de temporada en medio del campo. Una mujer, para en el portal le decía imperativamente:

—No tengo nada que darle; y márchese pronto, porque si no voy a llamar a mi marido.

El otro cuadrito, al lado, representaba un hombre, como el que he descrito atravesando la calle, sentado en un sillón y con un abanico en la mano, que sostenía a duras penas mientras que tres chiquillos le tenían inmovilizado, haciéndole diabluras y torerías.

El único comentario que tenía la segunda escena era éste: El **marido.**

¿No es verdad que la caricatura era muy gráfica al par que graciosa? Hay que tomar a broma algunas declaraciones, como a la mujer que iba a poner al frente del vigoroso transeunte, el enclenque de su marido.

Pensando y más pensando, y eso que ya había desaparecido la pareja que me sugirió estas ideas, no pude menos también de recordar una fábula que aprendí de chiquillo. Era en versos que no tengo en la memoria, pero que en síntesis se referían a un muchachito que se subió sobre una silla y desde allí dijo a sus padres:

—¡Mírenme qué grande soy!

Pero el autor de sus días que era avisado y quiso aprovechar la oportunidad de darle una lección, le respondió:

—En cuanto te obliguen a bajar de la silla, verás lo pequeño que vas a ser.

¿No conocen ustedes al niño de la fábula?

LOS ELEMENTOS QUIMICOS QUE HAY EN EL SOL

Hasta ahora se creyó que en esa temperatura no se podían combinar los cuerpos

WASHINGTON, abril 27 (SE).—Los compuestos químicos del sol, que se consideraban imposibles, debido al intenso calor, existen, según ha demostrado el profesor Henry Norris Russel, de la Universidad de Princeton, ante la Academia Nacional de Ciencias en la sesión inaugural celebrada esta mañana.

Las temperaturas de la atmósfera del sol son, según se cree, de 12 mil grados Farenheit, y en el interior del astro alcanzan valores desconocidos, que se supone sean de millones de grados. Se ha venido enseñando que en tales temperaturas los atomos de los elementos químicos solamente pueden existir separadamente, pero que no pueden unirse para formar moléculas.

El examen de la luz del sol con el espectroscopio, que la divide en sus innumerables gradaciones de color, denuncia la presencia de algun elemento en forma de vapor que delata la existencia de compuestos análogos a los que se encuentran en la tierra. Sin embargo, no son iguales, pues el terrible bombardeo de la energía sobre ellos les impide adoptar una forma concreta como en las temperaturas de la tierra.

Se trata en parte de moléculas quebradas: un átomo de oxigeno se une a uno de hidrógeno, en vez de dos de hidrógeno, como aparece en el agua. O uno de carbono se une a uno de hidrógeno en vez de a cuatro, como en el metano o gas de las marismas, las minas y los laboratorios.

En total se han identificado catorce compuestos químicos en el sol. Siete de ellos son compuestos de hidrógeno y cuatro de oxígeno. Seis de los compuestos conocidos han sido observados sobre la parte brillante de la superficie del sol y ocho encima de las manchas.

Entre los compuestos solares está el gas vianogeno, pero el profesor Russell dice que ese gas se ha encontrado en gran abundancia en estrellas algo más frías que el sol.

Aunque el descubrimiento de compuestos químicos en el Sol y otros astros es un triunfo indudable de la moderna astronomía, su pequeño número costrasta con la multitud de compuestos hallados en la Tierra. En este planeta son pocos los elementos que no existen combinados.

HA SIDO APLAZADO EL REGRESO DEL REY JORGE DE WINDSOR A LONDRES

WINDSOR, Ing., abril 27 (AP).—A causa de lo incierto del tiempo, el Rey Jorge, que está convaleciendo de un ataque de bronquitis, ha aplazado su regreso a Londres, que estaba anunciado para el lunes próximo.

La familia real británica continuará aquí algún tiempo más, al objeto de que el restablecimiento del Rey Jorge sea completo.

Barcos que se Esperan en la Presente Semana

ABRIL 28.

«Habana» de New York, «Pennsylvania» de New York, «Morro Castle» de Veracruz y «Governor Cobb» de Key West.

ABRIL 29.

«Toloa» de Cristóbal.

ABRIL 30.

«Rio Bravo» de Veracruz, «Santa Clara» de Valparaiso, «Cristóbal Colón» de Bilbao y escalas, el «Manuel Arbus» de Vigo y New York, el «Governor Cobb de Key West, «Munargo» de New York, «Guatemala» de Puerto Colombia.

MAYO 1º

«Atenas» de New Orleans, «Cuba» de Tampa y Key West.

MAYO 2

«Heredia» de Puerto Barrio, «Oriente» de New York, «Governor Cobb» de Key West.

ORBE
SALE LOS JUEVES

MALINOFF QUIERE FORMAR GABINETE EN BULGARIA

SOFIA, abril 27 (AP).— M. Malinoff, que anunció ayer que había fracasado en sus gestiones para formar gobierno, ha vuelto a encargarse de la tarea a instancias del rey Boris.

EL PRINCIPE DE GALES Y SU HERMANO LLEGARON A PARIS EN AEROPLANO

LE BOURGET, París, abril 27 (AP).—El Príncipe de Gales y su hermano Jorge, llegaron a esta capital en aeroplano procedentes de Burdeos a las seis y cuarto de la tarde.

Los funcionarios de la Embajada británica y un ejército de fotógrafos se reunieron en Le Bourget, cuando el aparato descendió.

Los príncipes tomaron un automóvil y se dirigieron a la Embajada de su país.

En el viaje aéreo entre Burdeos y París enviaron un mensaje inalámbrico a sus padres, anunciándoles que probablemente regresarán mañana por la noche a Londres.

HA LLEGADO A UN MOMENTO CRITICO EL ACUERDO NAVAL ENTRE INGLATERRA, FRANCIA E ITALIA, PUES LAS PROPOSICIONES DE FRANCIA NO SON ACEPTABLES POR LAS OTRAS DOS NACIONES

La petición francesa de que se le permita construir mayor tonelaje del acordado durante seis años para reemplazar el ya usado, coloca la cuestión en el inicio de las conferencias

PARIS, abril 27. (AP) El gobierno francés está esperando la respuesta de Italia a su nota, la que no se cree que llegue a París antes de uno o dos días.

Mientras tanto, según se tiene entendido, continúan en un estado crítico las discusiones del convenio naval tripartito, pues hasta ahora no han aparecido bases de arreglo de las diferencias entre Francia e Italia.

Una nueva dificultad ha surgido, consistente en el deseo de la Gran Bretaña de que el acuerdo franco-italiano dure el mismo período que el tratado naval de Londres, o sea hasta 1936.

Por otra parte, los franceses creen que el mejor arreglo de las dificultades que han nacido en la redacción del pacto, consiste en limitar el acuerdo a tres años, evitando de esa manera toda controversia sobre la construcción de buques.

El consejo de ministros se reunirá mañana para tratar de la respuesta de Inglaterra a las proposiciones francesas. La nota británica no se ha dado a la publicidad, pero en algunos centros se hacen comentarios pesimistas.

El periódico «Le Petit Parisien» declara que Italia, al insistir en que Francia no reemplace sus buques, coloca a este país en una situación desventajosa en el Canal de la Mancha.

«O Italia desea seguir siendo nuestra amiga o pretende hacer el juego a los alemanes», dice el periódico.

DOWNING STREET NI AFIRMA NI NIEGA

LONDRES, abril 27. (AP) Downing Street se niega a confirmar las noticias que circulan relativas a que ha rechazado las últimas proposiciones francesas para el arreglo del acuerdo naval tripartito.

Los funcionarios británicos insisten en que la situación naval ha llegado a una etapa en que los Gobiernos interesados— Gran Bretaña, Francia e Italia—deben cambiarse proposiciones y contra-proposiciones.

Esperan que estos esfuerzos evitarán la ruina de todas las esperanzas en un acuerdo naval.

ITALIA RECHAZA LAS PROPOSICIONES FRANCESAS

ROMA, abril 27. (AP) El primer ministro Mussolini, según se tiene entendido en los centros bien informados, ha dado instrucciones a sus ministros para que «den jaque» a lo que los expertos italianos llaman un esfuerzo de Francia para dar una nueva forma al acuerdo naval tripartito.

La nota italiana en contestación a las proposiciones francesas ha sido redactada ya y se entregará en París el viernes. El tema general de la misma es que las dos naciones, por mediación de la Gran Bretana, han hecho un convenio que Italia está dispuesta a cumplir. Sin embargo, aunque el tono de la nota es muy mesurado, hace constar claramente que las proposiciones francesas resultan completamente inaceptables.

Mussolini ha aprobado el texto de la nota italiana en una conversación con el ministro de Estado Dino Grandi y el Almirante Giuseppe Sriani. Créese que la nota se basa en la tesis de que el acuerdo debe quedar en la forma en que se concertó.

Los expertos recuerdan que Italia en la conferencia de Londres de 1929 pidieron la paridad, mientras que Francia trataba de lograr el reemplazamiento de sus buques de guerra. Italia hizo lo que Mussolini llamó una contribución al desarme y la paz, aceptando la paridad en un programa de construcción para seis años y concediendo superioridad a los franceses en vista de que tiene mucho tonelaje viejo.

La petición francesa para que se le permita construir mayor tonelaje del acordado durante los seis años a fin de reemplazar sus buques obsoletos en 1926, plantea la misma cuestión de la conferencia de Londres.

EXPRESA SU SANTIDAD EL PAPA QUE DEBE OBEDECR EL FASCISMO A LA IGLESIA

CIUDAD VATICANA, abril 27. (AP).—El Papa Pio XI dice en una carta publicada hoy que si el fascismo desea ser católico debe obedecer a la Iglesia.

La carta fué dirigida al Cardenal Schuster, Arzobispo de Milán, en contestación a un discurso pronunciado por Giovanni Giurati, secretario del Partido Fascista, en el aniversario de la fundación de Roma.

El Pontífice no está de acuerdo con signor Giurati en lo que éste calificó de actividades políticas de la Azine Cattolica, organización de la iglesia que tiene varios millares de afiliados.

El Papa dice que la organización es solamente espiritual.

TERREMOTO HABIDO AYER

Dicen en Nápoles que fué el más fuerte desde el de Messina

NAPOLES, Italia, abril 27 (AP) El sismógrafo de la Universidad de Nápoles registró a última hora de esta tarde varios estremecimientos sísmicos, a unos tres mil kilómetros de distancia. Se calcula que el fenómeno tuvo lugar en Persia o en las Azores. Los sismólogos dicen que ha sido la trepidación más fuerte de que tienen recuerdo desde el terremoto de Messina.

ROMA, abril 27. (AP) Los Gobiernos de Italia y Rusia renovaron hoy su tratado comercial, ampliándolo al mismo tiempo. Se espera que a consecuencia de esto, el tráfico entre las dos naciones se duplique durante el año 1931.

El convenio original, que data del 2 de agosto de 1930, dispone que Italia suministre a la Rusia Soviet artículos por valor de doscientos millones de liras, y en reciprocidad Rusia podrá vender en Italia petróleo y carbón a precios inferiores a los que haya en el mercado.

En los últimos nueve meses Italia colocó sus doscientos millones de liras en mercancías, por lo cual ha sido necesario proceder ahora a la ampliación del tratado. Para los ocho meses próximos se ha aumentado la cantidad de mercaderías italianas a 350 millones de liras (unos 18 y medio millones de pesos.) Todavía no se sabe qué ampliación de su privilegio ha obtenido Rusia.

ABIERTA LA TEMPORADA OFICIAL DE LA OPERA EN LA CAPITAL INGLESA

LONDRES, abril 27 (AP).—Esta noche se inauguró la temporada oficial de ópera en el teatro de Covent Garden, cantándose «El Caballero de la Rosa», de Ricardo Strauss. Tuvo a su cargo el role principal la soprano húngara Margarit Angerer, famosa cantante.

Numerosas personalidades de la nobleza y del gran mundo social y financiero asistieron a la inauguración de la temporada.

Robert Heger, Elizabeth Schumann y Richard Mayr, ayudaron a la Angerer en los otros papeles principales de la partitura.

HOY REGRESA A NUEVA YORK LA EXPLORADORA ANDINA DE SYRACUSE

NUEVA YORK, abril 28 (martes) (AP).—Tras una ausencia de cuatro meses, la expedición andina de Syracuse regresará hoy a Nueva York, de Venezuela, a bordo del vapor «Caracas».

Los expedicionarios salieron de esta ciudad el 31 de diciembre último, dirigiéndose a la Sierra Nevada, en los Andes. Su objeto era estudiar la vida animal y vegetal en esa desconocida región de Sur América, y conocer la existencia de las tribus de indígenas de allí.

Entre los numerosos ejemplares animales que raen los expedicionarios hay dos cerdos salvajes, tres jaguares, un coelote, una «mona de noche», un puercoespín, varios monos, muchos pájaros y ocho perros de Terranova que fueron capturados en San Rafael, a trece mil pies de altura.

HIJA DE UN FAMOSO ACTOR

Mary McArthur, de 14 meses de edad, e hija del famoso autor de teatro Charles McArthur, y Helen Hayes, famosa artista tambien de teatro, visto en los momentos en que llegaban a Los Angeles.

INDUSTRIA DEL CAFE EN BRASIL

Se espera la sanción de los acuerdos de la conferencia

ARRESTADO EL LUGARTENIENTE DE HITLER EN MUNICH

MUNICH, Alemania, abril 27 (A. P.)— La policía arrestó esta noche a Paul Joseph Goebbels, lugarteniente de Adolph Hitler por no comparecer ante el tribunal de Berlín que le citó oportunamente. Goebbels se excusó diciendo que había tenido que asistir a una reunión de su partido, el socialista nacional o fascista.

El auxiliar de Hitler fué arrestado cuando comía en un hotel de esta ciudad. Fué enviado inmediatamente a Berlín, custodiado por la policía.

PARA LA PROTECCION DE LA INDUSTRIA DEL CAFE EN EL BRASIL

RIO DE JANEIRO, abril 27 (A. P.)— Se espera que el Gobierno Federal sancione el martes, por decreto, el convenio a que se llegó en la Conferencia de Representantes de los Estados productores de café, el cual contiene un plan para regularizar las siembras.

Otros puntos principales del pacto son la creación de un impuesto para comprar sobrantes del grano en los próximos cuatro años, destruyéndolos, y la organización de un Consejo Nacional del Café, formado por representantes de todos los Estados, y con amplias atribuciones para dirigir la producción.

EL PROCESO DE ANDREW MELLON

Lo pedirán al congreso por dedicarse a los negocios

AUSTIN, Texas, abril 27 (A. P.) — El representante a la Cámara demócrata Wright Patman, ha declarado que pedirá en el Congreso el procesamiento de Andrew Mellon, secretario de Hacienda, el primer día de la próxima legislatura.

Patman dice que la ley prohibe que hombres como Mellon desempeñen la Secretaría de Hacienda y, al mismo tiempo, estén interesados en negocios comerciales y en la propiedad de buques mercantes.

El representante por Texas sostiene que Mellon ha reconocido públicamente ser dueño, con sus hermanos, de la Gulf Oil Company, de la Aluminium Company, de la Standard Steel Company y de sus subsidiarias. Patman agrega que serán muchos los que le prestarán apoyo en su acusación.

Cinco Generaciones

han respaldado económica y moralmente al DIARIO DE LA MARINA durante un siglo, construyendo con su apoyo y entusiasmo este familiar y popular periódico, que, por lo mismo, es obra y patrimonio de cuantos en Cuba tienen algo que perder.

Señores Anunciantes:

La lealtad de las tres clases sociales, con poder adquisitivo permanente, garantiza que cada peso que ustedes destinen a anuncios en el DIARIO será siempre una inversión provechosa.

Sres. Padres de Familia:

El periódico que ha leido durante una centuria la Sociedad Cubana, sigue siendo el mas apropiado para todo hogar honesto. Suscribase ahora, y le serviremos gratis «Información» y «Orbe».

$1.60 al mes — $4.20 trimestre — $8.00 semestre — $15.00 al año

(Precios para todo el territorio de la República)

Pasan los años; cambian los tiempos; nuevos periódicos nacen y mueren...

Pero el DIARIO es centenario

CORTE por AQUI y MANDE este CUPON HOY MISMO

Sr. Director del DIARIO.—Disponga que me suscriban a su periódico por (1, 3, 6, 12) meses, y que me pasen la cuenta. País .....

Nombre .....

Calle .....

Ciudad o Pueblo .....

DOS AVIADORES SALDRAN DE DINAMARCA EN BUSCA DEL EXPLORADOR PERDIDO

COPENHAGUE, Dinamarca, abril 27. (AP).—Alfin Ahrenberg, famoso aviador sueco, con el capitán Ralph Raynor, del Ejército británico, saldrán el miércoles de esta ciudad en un aeroplano para buscar a Agustin Courtaud, agrimensor de la expedición ártica, que ha desaparecido en algún lugar de Groenlandia.

Ahrenberg llegó hoy a esta capital para conferenciar con los expertos daneses en exploraciones árticas.

Dijo que él y el capitán Raynor cubrirán la ruta comprendida entre Bergen y Rayjavik.

SOCIALISMO EN LA R. ARGENTINA

Mantiene el equilibrio entre los varios grupos políticos

BUENOS AIRES, abril 27. (AP).—No obstante la enorme votación obtenida por los radicales, el partido socialista obtuvo el factor de equilibrio en las elecciones de la provincia de Buenos Aires, celebradas el 25 de marzo. Según el anuncio oficial, los radicales depositaron 218,798 votos; los conservadores, 187,742; y los socialistas, 41,580.

Los compromisarios que van a decidir si el próximo gobernador de Buenos Aires lo será el radical Honorio Pueyrredón, exembajador en Washington, o el conservador señor Santa Marina, están divididos así: radicales, 56; conservadores, 49; y socialistas, 9.

La gran mayoría radical fué una sorpresa. El Presidente Uriburu es adversario declarado del radicalismo, que era el que gobernaba estando Hipólito Irigoyen en el poder.

TRIUNFO RADICAL

BUENOS AIRES, abril 27. (AP).—Los radicales han ganado la mayoría del Senado provincial, con 20 miembros, contra los 18 conservadores. Los socialistas no pudieron elegir ningún senador, pero tienen el equilibrio de los votos en la Cámara de Diputados, eligiendo nueve miembros, contra los 36 radicales y los 31 conservadores.

NO FUE TOCADO DURANTE EL COMBATE DE FUNCHAL EL CRUCERO «V. DE GAMA»

LISBOA, abril 27 (AP) El Gobierno desmintió esta noche la noticia, procedente de fuentes rebeldes, de que el crucero Vasco de Gama fué tocado por uno de los proyectiles de las baterías de Funchal, en el combate habido hoy allí. Se decía que el buque había recibido averías de consideración.

El ataque a la estación inalámbrica de San Lorenzo, anuncia el Gobierno, fué solamente con la finalidad de privar a los sublevados de aquélla, la cual era utilizada para propagar por el mundo «informes fantásticos».

LA CONFERENCIA DE LA PEQUEÑA ENTENTE SERA EL 4 DE MAYO PROXIMO

BUCAREST, Rumanía, abril 27 (AP).—La conferencia de la Pequeña Entente, que ha sido convocada en Sinaia para el 4 de mayo, tratará de la posibilidad de una actitud conjunta hacia el pacto aduanero austro-alemán y también la importacion de los productos rusos.

Créese que el Ministro de Estado de Checoeslovaquia, M. Benes, abogará por que la Entente y Rusia reanuden y estrechen sus relaciones.

FALLECIO EL FINANCIERO BELGA JOSE ALLARD, AYER

BRUSELAS, Bélgica, abril 27 (AP) —José Allard, financiero belga, internacionalmente conocido, falleció hoy en esta capital.

Es hermano del Príncipe Albert de Ligne, ex-Embajador de Bélgica en los Estados Unidos.

CONTESTA DE LITVINOFF A LA LIGA

Con respecto a la invitación de la sociedad de naciones ha resultado muy poco cortés

MOSCOU. Unión de las Repúblicas Soviets, abril 27 (SE).—El Comisario del Exterior, Maxin Litvinoff, desachó hoy una respuesta poco amable a la Liga de las Naciones, aceptando la invitación para participar en la tercera reunión de la Comisión que prepara los trabajos para la creación de una Unión Pan Europea.

«Esta invitación tiene por objeto al parecer, provocar nuestra negativa»—dice Litvinoff con referencia a lo mucho que se ha tardado en invitar a Rusia a que participara en los trabajos de la Comisión.

El Soviet solamente podrá tomar parte en la discusión del tercer punto que aparece en la Agenda, a saber, la crisis económica mundial; pero no en los otros dos que se refieren a la constitución de una organización pan-europea y a los metodos de trabajo de la Comisión.

Litvinoff dice que, de acuerdo con la decisión a que se llegó en Ginebra en el mes de enero, no existe razón alguna para que se invite a Rusia, Turquía e Islandia a discutir sólo la tercera cuestión, puesto que cualquiera de los Gobiernos representados tienen el derecho a expresar su actitud sobre la forma de la organización, la constitución y otros asuntos.

También se muestra intrigado por conocer las razones que ha tenido la Liga para hacer una invitacion de esta naturaleza.

Litvinoff termina diciendo que la delegación del Soviet llegará a Ginebra entre el 15 y el 25 de mayo, a menos de que se señale una fecha más cnorceta.

GRANDES TEMORES EN CALCUTA DE AGRESIONES CONTRA LOS MUSULMANES

CALCUTA, India, abril 27. (AP).—La población está angustiada esta noche. Por toda la cuidad circulan hojas en la sque se habla de los planes de los hindús para agredir a los musulmanes el miércoles, durante la fiesta del Dakrid. Debido a la animosidad de que dieron pruebas las turbas hindús y musulmanas cuando los recientes desórdenes de Cawnupore, la policía ha reforzado la vigilancia en las barriadas de los hindús, para impedir toda manifestación pública.

PRONTO EMPRENDERA VUELO Á AMERICA EL HIDROPLANO GIGANTESCO ALEMAN DO-X

LAS PALMAS, Canarias, abril 27. (A. P.) Se activan los preparativos para el vuelo de prueba del hidroplano alemán «DO-X», que saldrá de esta para Río de Oro y Bolama, desde uno de cuyos puntos realizará un salto hasta la América del Sur.

El comandante del hidroplano, Herr Christiansen, efectuará uno de estos días los vuelos de prueba sobre las islas y enseguida reanudará el viaje.

Muétranse muy confiados de los resultados del mismo.

AUSTRIA PARTICIPARA EN LA REUNION PROXIMA DEL CONSEJO DE LA LIGA

VIENA, abril 27. (AP).—El Gobierno austriaco aceptó hoy la invitación del secretario de la Liga de las Naciones, para hacerse representar en la reunión que celebrará en mayo el Consejo de la Liga, y en la cual se tratará del proyecto de unión aduanera austro-alemana. El vicecánciller Schober representará a Austria.

INQUIETUD ESTUDIANTIL EN LISBOA EN LA QUE INTERVIENE LA POLICIA

LISBOA, abril 27 .(AP).—Grupos numerosos de estudiantes, principalmente de las Facultades de Derecho y Medicina, recorrieron esta noche las calles dando vivas a la libertad y mueras a la dictadura.

La policía pudo dispersarlos sin gran dificultad.

ANUNCIESE EN EL Diario de la Marina

LA CONVENCION ANUAL DE LA CRUZ ROJA

Momentos en que el Presidente Hoover de los Estados Unidos, inauguraba la Convención Anual de la Cruz Roja Americana, haciendo en su discurso historia de todos los auxilios prestados por aquella institución durante el año anterior. Al lado de Mr. Hoover John Barton Payne, Asesor de la Cruz Roja.

Una Carta y un Comentario

por **GASTON MORA**

LO VIOLENTO NO DURA

"Sin Primo de Rivera, se nos dice en carta que suscribe: "Un republicano de toda la vida", no habría ahora República en mi patria, España. La dictadura que él implantó, por medio de un "pronunciamiento o cuartelazo", ha traído la reacción formidable que ha hecho posible el establecimiento de la República. Resulta, pues, que Primo de Rivera preparó el terreno en que ahora ha fructificado la República. Usted publicó hará cosa de dos años, un artículo, en "Excelsior", corroborando con citas históricas el adagio que dice "que nadie sabe para quien trabaja". En ese trabajo decía usted que Mussolini en Italia, y Primo de Rivera en España estaban trabajando sin sospecharlo, **no** por el afianzamiento de la monarquía, sino por el advenimiento de la República. La política dictatorial ha enterrado la monarquía en España. Es posible que lo mismo acontezca en Italia"

Efectivamente; recordamos que—hace ya mucho tiempo, publicamos, en "Excelsior", el editorial referido. Allí decíamos que "nadie sabe para quien trabaja"; que, a veces, del trabajo que realizábamos resultaban beneficiados entidades en las que no habíamos pensado. Y decíamos que, según un diario inglés —si no recordamos mal, pues no hemos guardado el consabido artículo— Mussolini y Primo de Rivera estaban "plasmando", construyendo, sin sospecharlo, el primero, una nueva democracia italiana, y el otro, una nueva democracia española. Este era el espíritu del editorial aludido.

Realmente nadie sabe para quien trabaja, como dice sentenciosamente la sabiduría popular. Creyó Primo de Rivera indudablemente de perfecta buena fe, con toda sinceridad, que el Destino, el misterioso Destino, lo había escogido para consolidar la monarquía, para "aventar" el régimen constitucional parlamentario; para concluir con el sistema de gobierno popular representativo; para suprimir las **"inaguantables"** libertades de prensa, de reunión y de asociación", con las cuales los pueblos imponen su voluntad a los gobiernos; creyó él que la fuerza militar lo era todo, y que el que disponía de ella, era dueño y señor de un país, y con arreglo a estas creencias se condujo en la vida pública. En esas creencias inspiró todos sus actos; a ellas ajustó, amoldó todas sus actividades. Mientras vivió Primo de Rivera, él fué la inteligencia directora; él fué la voluntad actuante; él fué poderoso, cuasi omnipotente; cuasi incontrastable. No se oía más voz que la suya, y para que se oyese silenció a todos los oradores. No escribía más que él y para que no se leyese más que lo que él escribía o inspiraba, estableció la previa censura. Todo lo sometió a su decisión definitiva, inapelable. Manejó a su sabor los instrumentos de gobierno. Suprimió el Jurado, porque no podía controlarlo, como a los Jueces de derecho, sostenidos y pagados por el Estado. Manejó la hacienda pública, haciendo cuantas operaciones fiscales y de crédito creyó convenientes. Concibió y realizó, a su anotojo, y como pudo, un plan de obras públicas. Eliminó las Cámaras para que no hubiese ningún Poder fiscalizador, y suprimió toda oposición, lo mismo la de los partidos que la de los periódicos. Proscribió a los elementos intelectuales que no se le sometieron. Clausuró institutos docentes. Dirigió la política exterior a su guisa. Llegó un momento en que él, **remedando** a Luis Catorce, hubiera podido decir: **"El Estado soy yo".** Hubo una cosa buena en su Activo. No fué cruel. No fué rencoroso. Sus máximos castigos eran la multa y el destierro. El error, el gran error de Primo de Rivera, fué "el error de todos los dictadores", —señalado por el ilustre **Ludwig,** en su historia de Robespierre,— **"no comprender el momento en que deben retirarse".** Se olvidan de que la dictadura es una régimen de violencia, y que, como decían los antiguos romanos: **"Violentum non durat".**

Primo de Rivera creyó trabajar por la monarquía, y trabajó por la República. "Nadie sabe para quien trabaja".

LA DESAPARICION DEL CONDE DE ROBILANT ESTA ENVUELTA EN EL MISTERIO

RIO JANEIRO, abril 27 (SE).— El mayor misterio rodea la desaparición del Conde di Robilant, joven aviador italiano, que desapareció a raíz de haber salido de Sao Paolo para Bolivia el 12 de este mes.

El hallazgo del aeroplano a unas doce millas y media de la confluencia de los ríos Paraná y Parema, en perfectas condiciones, hace más impenetrable aun el misterio.

No se han encontrado huellas del Conde de Robilant y el aviador Mello Wanderley cree que después de haberse visto obligado a aterrizar, el aristócrata italiano se alejó del aparato en busca de auxilio.

La región donde se encontró el aparato está completamente deshabitada y a muchas millas del pueblo más inmediato.

M.E.C.D. 2016