1A SECCION 1

El DIARIO DE LA MARINA es el periódico más antiguo de Cuba. Fué fundado en el año mil ochocientos treinta y dos.

Servicios especiales de España.

DIARIO DE LA MARINA

MIEMBRO de The *Associated Press*. Esta queda autorizada para usar nuestros servicios y noticias de información.

Hilo directo con New York.

1A SECCION 1

AÑO IC.—NUMERO 93 — Acogido a la franquicia postal — LA HABANA, VIERNES, 24 DE ABRIL DE 1931.—SANTOS ALEJANDRO Y FIDEL — TIEMPO PARA HOY: BUENO. EJEMPLAR: 5 CENTAVOS

EN PRINCIPIO ACORDO EL GOBIERNO ESPAÑOL QUE LAS ELECCIONES DE LA ASAMBLEA CONSTITUYENTE TENGAN EFECTO EL 21 DEL MES DE JUNIO PROXIMO

Dice D. Jaime que es injusto suprimir la monarquía porque un Rey no supo hacerse amar

MADRID, abril 23. (AP.)—El nuevo gobierno español ha acordado en principio celebrar las elecciones el 21 de junio, dando al pueblo la oportunidad de que decida la futura forma de gobierno de España. En ese día se elegirán Cortes Constituyentes, que redactarán la nueva Constitución española.

Las Cortes determinarán la clase de gobierno que sucederá al presente régimen provisional del presidente Alcalá Zamora.

Se ha escogido en principio la fecha del 21 de junio a pesar de que algunos ministros proponían que se celebraran una semana más tarde a causa de que consideran necesario revisar la Ley electoral. Sin embargo, según el plan del gobierno, el censo usado en las elecciones municipales del 12 de abril se utilizará para la elección de Cortes.

Además de otras importantes cuestiones constitucionales de interés, se tratará por las Cortes del futuro status político de Cataluña y de las provincias vascas, que han mostrado fuertes aspiraciones a la independencia. La cuestión de la separación de la Iglesia y del Estado es también otro de los problemas a resolver.

Algunos observadores creen que las Cortes se elegirán por provincias en vez de hacerlo por distritos como antes. Esto significaría que cada provincia habría de votar un número de diputados de acuerdo con su población.

DON JAIME DE BORBON RECOMIENDA UNA MONARQUIA PARA ESPAÑA

PARIS, abril 23. (AP.).—Don Jaime de Borbón ha pedido a los españoles que declaren en las próximas

(Continúa en la Ultima de esta Sección)

UNION IBERICA

(Por ANTONIO ESCOBAR)

Es evidente que la unión de España y Portugal convendría a las dos naciones.

El advenimiento de la República en España podrá tener dos consecuencias importantes y que son: la Unión Ibérica relaciones más íntimas entre la Madre Patria y las naciones hispano-americanas.

La Unión Ibérica estuvo a punto de realizarse en la época de la Revolución de 1868, que dejó a España sin monarquía. Contaba con partidarios entusiastas así entre los españoles como entre los portugueses y entre estos últimos los que más la deseaban eran el Ejército y la Marina; los cuales pensaban que en el servicio de una potencia fuerte, con la posibilidad que grandes guerras, tendrían más ocasiones de lucirse y hacer carrera.

Uno de los iberistas más activos fué D. Angel Fernández de los Ríos, director y propietario de «Las Novedades», diario progresista de Madrid. El gobierno revolucionario lo envió de Ministro a Lisboa, con la misión de gestionar la adhesión de Portugal a la Unión.

Puesto que España no tenía rey, lo más sencillo, eficaz y rápido, era darle el trono vacante al rey de Portugal, Don Luis, que era un soberano honrado, fiel cumplidor de la Constitución, rubio y obeso y de tipo alemán, casado con Doña María Pía, hija d Víctor Manuel, Rey de Italia, una dama, fea de rostro, pero con un cuerpo perfecto, despejada, caritativa, simpática y que pasaba por ser la Reina mejor vestida de Europa.

Fernández de los Ríos hizo la proposición a Don Luis o como dicen los lusitanos, «Don Luiz»; quien, después de tomarse algún tiempo para pensar, no aceptó la oferta. Se ha dicho que fundó su negativa en que, por haber enterado España en un período de agitación política, el no quería exponerse a quedarse sin las dos coronas.

Pero existe la versión de que, detrás de aquella negativa, estaba la influencia de la Gran Bretaña; a la cual no le convenía la Unión, que significaría la creación en la Península de una potencia fuerte; y si le convenía seguir «controlando»a Portugal para emplearlo contra España. «Divide et impera».

Entonces Fernández de los Ríos se dirigió al padre de Don Luis, el ex-Rey Don Fernando de Coburgo, que había sido consorte de la Reina Doña María de la Gloria. Era un hermoso ejemplar de la raza germánica y además, hombre de ideas liberales, de carácter bondadoso, protector de las bellas artes y mucho más popular que su hijo.

Eligiendo a este Coburgo Rey de España, cuando él muriese, su hijo heredaría la corona española y la Unión se haría automáticamente. Si Don Luis persistiese

Cont. en la ULTIMA de esta sección

A NUESTROS SUSCRIPTORES

TODA queja relacionada con deficiencias en el servicio de Suscripciones del DIARIO DE LA MARINA e INFORMACION, tanto en la Habana, como en el Vedado, Jesús del Monte, Marianao, Regla y Guanabacoa, debe sernos comunicada por el

Teléfono: A-3785

Donde será atendida en el acto; desde las horas:

7 a. m. a 10 p. m.

TODOS LOS DIAS

El "Comité de los 35", Encargado de Estudiar las Reformas Constitucionales, ha Sido Citado Para las Cinco de la Tarde del Próximo Miércoles en la Cámara

Se reunirán con el fin de nombrar diversas subcomisiones que estudien por separado cada una de las modificaciones que ha propuesto el **Grupo de los 15.** Proyectos de nuevos impuestos

«El Comité de los 35» encargado de estudiar las nuevas reformas a la nueva, flamante Constitución, ha sido citado para las 5 de la tarde del próximo miércoles.

Los señores comisionados se reunirán en el Comité Parlamentario del Partido Liberal en la Cámara de Representantes, marco muy a propósito para democratizar la Constitución.

Esa reunión tiene este objeto:

—Nombrar diversas subcomisiones y repartir entre ellas los trabajos reformadores. En cada una de las subcomisiones ha de figurar un miembro del «Grupo de los 15», que como es de sobra sabido, es el que propone la innovación constitucional.

Pero además del programa reformitas del Comité Ortodoxo Conservador (léase oposicionistas) otras reformas se estudiarán: son las que indiquen las personas invitadas a contribuir a la reforma por el mismo Comité de los 35.

Tales sugerencias deben hacerlas los interesados por escrito para que sean estudiadas y tenidas en cuenta, caso de que resulten viables y convenientes.

Tenemos entendido que estas reuniones del Comité de los 35 serán privadas.

A la Cámara, ayer se han presentado las siguientes proposiciones de ley:

—Estableciendo un impuesto de 5 centavos por litro de licores fabricados en el país y que sean exportados.

—Estableciendo un impuesto de 20 centavos por litro a los licores importados, además de la tributación arancelaria.

—Estableciendo un impuesto de 80 centavos por litro a las esencias y extractos importados con destino a la fabricación de licores.

—Estableciendo un impuesto de 20 centavos por litro a los licores que se trasborden en Cuba.

—Limitando los derechos que pagan los buques que transportan turistas y que no nacen cargas ni descargas en puertos cubanos.

EL G. VALIENTE NO CONVOCARA AL C. SUPREMO

Quiere mantener la armonía en el seno de los veteranos, dice, después de visitar al Ejecutivo

Visita del General Machado fué ayer el Presidente del Consejo Nacional de Veteranos, General Francisco de Paula Valiente, quien nos declaró que la entrevista sostenida había quedado resuelto que la colocación de la primera piedra del edificio de los veteranos en esta Ciudad, tenga efecto a fines del presente mes y que, el día se señalara dentro de poco por el Jefe de la Nación.

Dijo también el General Valiente que se ha concedido un plazo de 20 días a la empresa de la Arena Polar para que se traslade de los terrenos que ocupa al fondo de la Tercera Estación de Policía y en los que se levantará la casa de los soldados de la Patria.

NO HABRA ASAMBLEA VETERANISTA

El Presidente del Consejo Nacional de Veteranos, General Valiente, manifestó a los periodistas palatinos que la asamblea pedida por un grupo de veteranos al objeto de actuar en el asunto de la actualidad política del momento, no se celebrará por ahora, pues ello provocaría divisiones en el seno de esa institución, que no deben ni pueden existir dentro de la gran familia veteranista.

AL ARROJARSE DE UN TRANVIA SE LESIONO

El menor Pedro Alfonso Alfonso, de 13 años, vecino de Consulado entre 5 y 7, en Marianao, fué asistido de graves contusiones por el cuerpo, que sufrió en Wilson y L, al arrojarse de un tranvía que iba hacia el Vedado y ser alcanzado por otro que pasaba en dirección opuesta.

"EN TODO SENTIDO YO ERA MAS FELIZ CUANDO J. WALKER ERA MENOS EMINENTE QUE AHORA"

Dice así la esposa del Alcalde de New York, quien deberá contestar ante la Corte de Justicia, de cierta discrepancia política. «Es ridículo lo que se dice sobre Betty Compton»

Janet Allen Walker, esposa del Alcalde de New York.

Mr. James John Walker—Jimmy Walker—es, sin disputa, el hombre más popular de la enorme y cosmopolita Isla de Manhattan. Alcalde por elección de los millones de vecinos de Nueva York, es el personaje que maneja los fabulosos intereses de la ciudad. El conspicuo Jimmy, es, además, el hombre simpático por excelencia, alegre y decidor; joven aún, es admirado por el sexo «mal llamado» débil, por varias razones: por su figura atrayente y plena de personalidad, por su irreprochable manera de vestir, aunque un poco al estilo de los neoyorquinos noctámbulos de la Gran Vía Blanca, y, por último por ser persona que maneja sin tacañerías su grueso rollo de billetes de altas denominaciones, sin fijarse nunca sobre quiénes esparce su prodigalidad. Jimmy Walker, en fin, es lo que se conoce por un genuino :newyorker», y esa sola condición sería sobrada para que a su paso por la gran ciudad sea admirado y coreado con las frases más amables sus menores gestos de gran señor.

Walker, a pesar de que ha entrado ya en años, haría un gran personaje galante en la escena muda, y en el caso poco probable que tuviera que abandonar definitivamente su sitial en Tammany Hall, sería siempre una atracción para cualquiera de las poderosas entidades cinematográficas con sede en la ciudad de Los Angeles.

Recientemente Walker ha sido inculpado de ciertos manejos poco escrupulosos en la propia Alcaldía donde es figura principal. El asunto llegó, elevándose, hasta la Corte de Justicia; pero Walker, al conocer esta disposición tuvo el gesto del gran señor que se cree por encima de toda inculpación. Mandó a hacer las maletas a su ayuda de cámara y partió, indiferente, hacia una de las famosas playas del Sur, donde todos los años tienen cita los más ricos magnates de los Estados Unidos y los reyes de Wal Street.

Walker, no se puede negar, ha perdido parte de su popularidad. Los hombres, en su gran mayoría acusan al simpático alcalde: las mujeres más humanas y quizá mejores, lo ex

Cont. en la ULTIMA de esta sección

DERROTADOS LOS REBELDES DE CHAMELECON

Las comunicaciones ferroviarias entre San Pedro de Sula y P. Cortés reanudadas normalmente

TEGUCIGALPA, Honduras, abril 23. (AP.).—Las tropas federales chocaron hoy furiosamente con los rebeldes en Chamelecon, arrojando al enemigo fuera de dicha área y salvando al ferrocarril de San Pedro de Sila, de caer en manos de los insurgentes.

En los dos últimos días se han sostenido rudas batallas entre leales y rebeldes. Estos atacaron, fueron rechazados, volvieron a atacar y finalmente han tenido que retirarse.

Las comunicaciones ferroviarias entre San Pedro de Sula y Puerto Cortés se reanudaron hoy y las fuerzas federales, que han dejado vigilancia militar en la línea, se disponen a perseguir al enemigo.

El gobierno dice haber obtenido importantes victorias, pero no ha dado a conocer las bajas en Chamelecon.

SE DECLARAN EN HUELGA LOS ALUMNOS DE LA E. DE COMERCIO ORIENTAL

SANTIAGO DE CUBA, abril 23.—DIARIO. Habana.—Los alumnos de la Escuela de Comercio de esta ciudad se han declarado en huelga esta tarde, adhiriéndose así, después de larga controversia, al Directorio Estudiantil.

Reina perfecto orden entre estos estudiantes, que eran los únicos que concurrían a clases.—**Vega.**

EN MEMORIA DEL ILUSTRE CUBANO M. MORUA DELGADO SE DESCUBRIRA UNA LAPIDA

La Agrupación Morúa Delgado nos dirige una atenta comunicación en relación con el acto que en memoria del esforzado cubano que tanto contribuyó al enaltecimiento de nuestra ciudadanía tanto en la gesta redentora como en las letras se encuentra preparando, con motivo de cumplirse 21 años de su lamentable desaparición.

Al efecto invita a todos para el desvelamiento de una lápida conmemorativa que se le ha dedicado y cuyo acto tendrá efecto el día 28 del corriente mes a las 4 p. m. en la casa en que naciera en Matanzas.

Dos aspectos de la Asamblea que la Sociedad de Torcedores de la Habana, celebró anoche, para conocer lo actuado con la Unión de Fabricantes, por la Comisión designada en la junta anterior, y en la cual se acordó rechazar todo intento de revisión en las tarifas.

LA ASAMBLEA DE TORCEDORES RECHAZA TODA REVISION DE TARIFAS QUE SE PROYECTE

Se correrá un nuevo referendum en los talleres. Se disponen a aceptar disminución de tarea, si es necesario, pero sin que se afecten los jornales. Varios oradores usaron de la palabra

Muy concurrida se vió anoche la Sociedad de Torcedores. El problema de la revisión de Tarifas, propuesto por la Unión de Fabricantes, en el segundo Memorandum, a pesar de conocer la opinión sobre la revisión de tarifas, indicado en el primero de que era negativa por parte de los torcedores, llevó a estos en gran número a ratificar su primera determinación.

En la presidencia ocuparon sus puestos el presidente señor Manteción; el Vice, señor Francisco D. Berrío; el Tesorero señor Miguel Fernández Roig; el secretario, señor Carlos Santana. También ocuparon puesto en el escenario junto al Comité Ejecutivo los miembros de la Comisión, señores José López Rodríguez, Antonio Fernández, Francisco Fernández Avilés, y Joaquín Quintanal.

Hablan varios asambleistas, sobre la Junta, entendiendo que ésta debe ser para conocer lo actuado, pero que el asunto en cuestión debe seguir tratándolo la Comisión.

LUCAS PINO

Hace uso de la palabra el señor Lucas Pino, estimando que el Comité hizo bien en convocar a la Junta porque ésta debe conocer lo tratado y aunque estima que la Comisión debe seguir actuando, bueno es que allí se diga algo sobre los particulares que interesan conocer y aclarar. Dice que se ha echado a rodar la especie, de que es una necesidad la rebaja, y que se afirma que se trata de conseguir esta de los torcedores, para llevarse después a otros sectores, empleando la fuerza de que los torcedores

(Continúa en la Pág. ULTIMA)

Lo que se Dice en Washington de las Nuevas Relaciones Entre Cuba y el Japón

WASHINGTON, abril 23. SE—El periódico de esta capital «Evening Star» dedica en su edición de esta tarde amplios comentarios al hecho de que Cuba haya decidido establecer una Legación Plenipotenciaria en el Japón. El Dr. Orestes Ferrara, Embajador de Cuba en Washington, ya está en camino de la capital japonesa, para presentar credenciales de Ministro al Mikado, dejando después la Legación en manos de un Encargado de Negocios, el Dr. Calixto Whitsmarsh y García.

En su interesante artículo, el Evening Star dice:

«Debido a que la Enmienda Platt da a los Estados Unidos cierta influencia supervisora sobre las relaciones exteriores de Cuba, los norte-americanos tenemos que prestar atención al recién establecido intercambio diplomático cubano-japonés.

«La Enmienda Platt impone a Cuba la obligación de no hacer ningún arreglo, con potencias extranjeras, que haga peligrar la independencia cubana. Las notas que hace año y medio cambiaron los Gobiernos de la Habana y Tokio, iban encaminadas, según su texto, a la concertación de un tratado comercial y de reciprocidad.

«Cuando se conocieron en Washington las notas dichas hubo quien observó con asombro el sentido del artículo primero del tratado, según el cual los dos países acordaban conceder a sus respectivos ciudadanos —cubanos y japoneses—libertad para entrar y residir en el territorio del otro. Se temió en algunos centros oficiales norteamericanos, que aprovechándose del convenio, muchos nipones podrían, tras un período de re-

Cont. en la ULTIMA de esta sección

DEL LIBRO DE VOTACION DE UN COLEGIO FUE ARRANCADA UNA HOJA EN LA JUNTA ELECTORAL

En el barrio de Güines, término de Quemados de Güines, Santa Clara, apareció un voto más. Tomó el libro un procurador para examinarlo, y la hoja desapareció como por encanto

SANTA CLARA, abril 23.— DIARIO, Habana.

A las cinco de la tarde de hoy, cuando la Junta Provincial Electoral presidida por el doctor Joaquín Demestre e integrada además por los miembros ex oficio doctores Espinosa y García Pérez, asistidos del secretario de dicho organismo doctor Rodríguez Fariñas, a presencia de los miembros políticos doctores Aniado, Pascual y Palengue, examinaban la documentación del colegio único del barrio de Güines, Término de Quemados de Güines, con motivo de que en dicho colegio aparecía una boleta de más en relación con el número de votantes, los representantes del candidato liberal Francisco Zayas, procurador Benito Alonso y Gregorio José Lara Estrada, se personaron en el local donde realizaba sus labores dicha Junta.

Examinando Alonso el Libro de votación de dicho colegio, que antes de entregársele contenía la diligencia de cierre del mismo. Sin embargo, cuando lo devolvió al presidente y éste lo examinó una vez más, advirtió que dicha diligencia había sido arrancada por alguna persona que hasta el momento se ignora, quién sea.

Ante la gravedad del hecho el presidente ordenó que por los miembros del Ejército allí presentes se procediera a registrar a todas las personas que se encontraban en el local, inclusive a los miembros de la Junta, los candidatos a representantes y a los apoderados de los candidatos, resultando infructuoso el registro. El presidente doctor Demestre, dió cuenta inmediatamente al juez de Instrucción doctor Freyre, quien acompañado del secretario, del Cristo, se constituyó en la Junta Provincial, actuando.— Machado corresponsal.

EL GENERAL A. HERRERA NO CONOCE LA ORDEN DICTADA POR EL JUEZ R. BALMASEDA

Entre los visitantes a Palacio ayer figuró el Jefe del Ejército, General Herrera, que acompañado del Secretario de la Guerra, General Rojas, cambió impresiones con el Presidente Machado, informándole de distintos asuntos de orden oficial.

A su salida de Palacio fué abordado por los periodistas el Jefe del Ejército, quien respondiendo a preguntas que se le hicieran expresó que no sabía absolutamente nada de la orden de detención que se dice dictada por el Juez de Instrucción de Santiago de Cuba contra el Comandante Arsenio Ortiz.

Esa noticia debía haber llegado a mí, agregó el Jefe del Ejército, por conducto oficial, o sea, por mediación del Jefe del Distrito Militar de Oriente, y hasta ahora nada se me ha notificado.

MIENTRAS LOS FORENSES AFIRMAN QUE EL SARGENTO VALLE SE SUICIDO, EL T. CORONEL CRUZ BUSTILLO ESTIMA QUE SE TRATA DE UN ASESINATO

Se rumora q. el sargento Porro se suicidó en San Luis. Fueron detenidos 2 agentes de policía

SANTIAGO DE CUBA, Abril 23. (Por Radio).—

DETENCIONES EN SANTIAGO

Esta tarde los policías del Gobierno Provincial detuvieron a los Expertos de la Policía Municipal Hierrezuello y Julio Ferrera que se encontraban seriamente comprometidos en las causas que se siguen por las últimas muertes acaecidas en esta ciudad.

El Juez de Instrucción, doctor del Río Balmaseda, ha dictado diversas órdenes de detención contra personas complicadas en los asesinatos, esperándose que sean cumplimentadas inmediatamente.

ESTUPOR EN SANTIAGO

En esta ciudad reina verdadero estupor al saberse que el Comandante Arsenio Ortiz, continúa en libertad, a pesar de la orden de detención que pesa sobre él y de las graves acusaciones formuladas en su contra. La orden de detención, fué cursada desde ayer directamente al Estado Mayor del Ejército. — **VEGA.**

SANTIAGO DE CUBA, Abril 23. (Por Teléfono). — DIARIO, Habana.—

LA AUTOPSIA DE VALLE

Esta tarde le fué practicada la autopsia al cadáver del sargento Valle. Intervinieron en ella los Capitanes Médicos Doctores Fernández Valdés y Barroso Pinar y los forenses doctores Pera y Castelvi.

Informaron los peritos médicos que se trataba de un suicidio, presentando un extenso informe demostrativo de su aserto, tanto por la trayectoria de los proyectiles, como por la calificación de las heridas, ya que las dos primeras que aparecen en el pecho, son menos graves

(Continúa en la Ultima de esta Sección)

Cuba es el País Donde Menos Derechos Arancelarios Pagan los Licores Extranjeros y Donde los Tratados de Reciprocidad Constituyen una Verdadera Mordaza

El Secretario de la Asociación Nacional de Industriales, Sr. Alfredo Obdulio Ceberio, opina que, si no se denuncian los actuales Tratados, se arruinará la industria licorera cubana

La divergencia de criterio entre los productores nacionales y ciertos elementos ajenos a la industria que han expresado públicamente su opinión acerca del problema licorero de palpitante actualidad, nos ha llevado a inquirir de fuentes locales algunas referencias de interés público, tal vez útiles para orientar a nuestros gobernantes hacia soluciones de conveniencia nacional.

Nadie más autorizado que el doctor Alfredo O. Ceberio, secretario de la Asociación Nacional de Industriales de Cuba, para emitir un juicio en relación con los asuntos fabriles, y a él nos hemos dirigido. Nos ha dicho lo que sigue:

«El debatido asunto de los licores y los vinos no tienen carácter de polémica, por cuanto nuestro Gobierno no puede prestar atención a otros consejos que aquellos que tiendan a fomentar riqueza en Cuba, desechando todo lo que se oponga a ese propósito. Las informaciones publicadas en favor de la producción extranjera son meros ensayos de convenciencia extraña, que en nada influyen sobre el buen juicio que debe guiar esta cuestión. Es la objeción precursora al despertar de una industria que, como la licorera de nuestro país, ha estado dormida durante mucho tiempo por falta de medidas racionales de protección; es el temor, digamos, de los que han medrado en consonancia con ese estado de apatía y de indiferencia, y cuyo encumbramiento desaparece con la protección. Y la protección vendrá, tiene que venir porque lo reclama el interés colectivo de la nación ante la necesidad de acrecentar las fuentes productoras en todos sentidos.

—¿Cree usted que existe mucho margen diferencial de costo en favor del producto cubano?

—El argumento de la diferencia de costo es una idea vacía, demasiado vaga para que los industriales de Cuba puedan concederle alguna importancia. Nuestras clases productoras reclaman margen de utilidad para el perfeccionamiento y para desterrar al producto extranjero, que no tiene necesidad alguna de venir a este país. El costo final, o mejor dicho el precio que deba pagar el consumidor, queda a cargo de las leyes económicas de la oferta, la demanda y la competencia, que son fuerzas superiores a las cuales no se puede atacar sin recibir el perjuicio que de ellas emana en tales casos. Esto quiere decir, que si se esgrimiera el argumento de la carestía del producto cubano, que hasta ahora no se ha esgrimido, podrían tales principios absorber en las profundidades de su técnica todo sofisma en tal sentido. La práctica señalaría más tarde que, como ocurre en todas partes, el producto nacional, en directa relación de precio y calidad, sería siempre más barato que el extranjero.

—¿Gozan las industrias extranjeras en sus países de la misma protección que reclaman nuestros productores?

—Sobre ese punto descansa princi-

Cont. en la ULTIMA de esta sección

SE OFRECERA UNA COMIDA ESTA NOCHE AL ESCULTOR INGRAM Y AL POETA HUGHES

Esta noche a las once, tendrá lugar en el típico bodegón español El Baturro, el acto de cordialidad que un grupo de escritores y artistas cubanos le ofrecen al gran poeta joven norteamericano Langston Hughes y a su compañero el escultor Zell Ingram.

Asistirán al mismo, según adhesión hasta la fecha, los siguientes señores: Gustavo Urrutia, Addison Durland, Nicolás Guillén, Lino Dou, Ernesto Fernández Arrondo, Francisco C. Bedriñana, José Manuel Valdés Rodríguez, José Z. Tallet, Luis Alfredo López Méndez, Rafael Suárez Solís, Karreño, Alberto More, R. D. Versón, José A. Fernández de Castro, Ricardo Villares, M. Millares Vázquez, J. y M. Fernández de Castro, Armando Maribona, Roberto de la Torre, Arq. Solar, Regino Pedroso, Luis Gómez Wan Guemert, Jim Kendrigan, J. L. Martín y otros más que se darán a conocer.

Se admiten adhesiones de elementos afines hasta media hora antes del acto que será cordialísimo.

EL COMITE PRO-PRIMERO DE MAYO CONFERENCIARA CON EL JEFE DE POLICIA NACIONAL

Ha sido citado por el Comandante Carrerá para tratar sobre las fiestas obreras que se organizan. La Conf. Nac. Obrera lanzó un manifiesto, recomendando ese día paro general

En el día de ayer fué citada por el comandante Carrerá, Jefe de la Policía Nacional, la Mesa Ejecutiva del Comité Pro Primero de Mayo, organismo constituído por las organizaciones obreras de esta capital para que como en otros años se encargara de preparar un programa y organizara los actos con que este año conmemorarán el Día del Trabajo. A la entrevista, que será a las once de la mañana de hoy, asistirán los siguientes señores miembros de la Mesa Ejecutiva del mencionado Comité: César Vilar, Secretario General; Miguel Montero, Secretario de Actas; Ignacio G. Tellechea, Secretario Organizador; Vicente Alvarez, Secretario Financiero y José Aneiro, Secretario de Correspondencia.

Se espera que el asunto a tratar sea la manifestación y los otros actos que para conmemorar el proximo Primero de Mayo han sido organizadas por las colectividades obreras de la Habana. Esta entrevista ha despertado vivo interés entre los elementos proletarios.

UN MANIFIESTO DE LA CONFEDERACION NACIONAL OBRERA

Desde anoche se encuentra circulando profusamente en los Centros Obreros de la Habana y del interior, un manifiesto de la Confederación Nacional Obrera de Cuba en el que pide a todo el proletariado de Cuba que conmemore el Primero de Mayo venidero. En el mismo, se pide a los trabajadores que respondan a la huelga general en dicho día, así como que asistan a todos los actos que para conmemorarlo se organicen.

UNA BOMBA PROXIMA A EXPLOTAR HALLADA EN LA CAPITAL ORIENTAL

Santiago de Cuba, abril 23. 11 y 40. DIARIO, Habana.—Un empleado de la Escuela de Comercio de esta ciudad encontró una bomba conteniendo la mecha encendida y próxima a explotar.

Con extraordinaria serenidad, el mencionado empleado arrancó la mecha de la máquina infernal y luego llamó al Director de la Escuela, doctor Castellvi, quien inmediatamente dió cuenta del hallazgo al juzgado de instrucción de esta ciudad.

Los alumnos de dicha Escuela, conforme informé en despacho precedente, mantiénense en huelga aun. — MATIAS VEGA, corresponsal.

MANIFESTACION DE LOS ESTUDIANTES POLACOS EN CONTRA DE ALEMANIA

BERLIN, abril 23. AP.—La agencia Wolff informa desde Varsovia que la policía de allí impidió que los estudiantes que celebraban una manifestación anti-germana, llegasen al edificio de la Embajada de Alemania, cerrando las calles de acceso a ésta. Esta ha sido la segunda manifestación intentada en esta semana por motivo de las diferencias entre Danzig y Polonia.

HA LLEGADO A E. UNIDOS EL PRIMER CARGAMENTO DE MADERAS DE RUSIA

PROVIDENCE, Rhode Island, abril 23. (AP).—El cargamento de madera que para poner a prueba las resoluciones del gobierno americano anunció hace mucho tiempo el Gobierno soviet, llegó hoy, al fin, en el viejo vapor finlandés «Anversoise» y después de una larga discusión entre las autoridades aduaneras y el consignatario, quien niega que las maderas procedan de campos donde trabajen presos, no se ha tomado acuerdo alguno, enviándose toda la documentación a Washington para que determine.

ASESINO A SU ESPOSA Y SE DIO UN TIRO

Utilizó una escopeta calibre 16 para cometer el hecho. Deja el matrimonio una larga prole

COLISEO, abril 23. DIARIO. Habana.—A las cinco de la mañana de hoy se registró en esta población una sangrienta tragedia, en la que perecieron dos conocidos esposos de esta sociedad.

José Matilde Vergara fué el principal protagonista, quien dió muerte a su esposa Cristina Almeida Blanco, de un certero balazo, —con una escopeta calibre 16. Después, volviendo el arma contra sí, Vergara, se disparó un tiro destrozándose la cabeza. Ambos fallecieron casi instantáneamente.

El hecho ha conmovido a los vecinos por tratarse de personas estimadas y que gozaban de buena reputación.

El juez de Limonar se constituyó en el lugar del suceso; pero hasta estos momentos, se desconocen los móviles del doble crimen.

Roque, corresponsal.

SE CONSTITUYO EL JUEZ

LIMONAR, 23, abril. DIARIO. Habana.—Esta madrugada constituyose el juez doctor Pola González Llorent, asistido del secretario Miranda en el vecino pueblo de Coliseo, donde momentos antes el vecino de aquel lugar José Matilde Vergara, había matado a su esposa Cristina Almeida Blanco, suicidándose momentos después.

El arma que empleó el criminal fué una escopeta calibre 16.

Se desconocen los móviles de la terrible muerte. Dejan numerosa prole y el hecho ocurrió estando la víctima dormida. El hecho es muy lamentado.—**Martínez, corresp.**

DETALLES

DE PLATON A LENIN

RUSIA está de moda. Cantos, danzas, trajes, interiores, cabarets y libros de escenografía. En Berlín, en París y en N. York triunfan la música, los bailes, el dibujo y los colores de esa gran nación blanca ¡que tanto le hizo meditar a Federico Amiel...!

Pero hay otro aspecto mas vibrante aún: El bolseviquismo. La esclavitud del pueblo, para el pueblo y para los más necesitados del pueblo. Nueva definición de la democracia. Plan industrial de los cinco años. La tierra propiedad del Estado. El trabajo hecho crono de la colmena. Y al propio tiempo quince millones de soldados sobre las armas, a lo largo de las fronteras, mientras los aviones vuelan vigilantes

Y ahora la ciencia. Dos profesores médicos que han iniciado un método definitivo para producir la esterilidad femenina.

Nuestros corresponsales en Moscou divulgaron los apellidos y procedimientos de estos dos investigadores moscovitas. Hace apenas tres días.

Se trata de una simple inyección, en el mórbido brazo o en el escondido muslo. Y, una vez ésta aplicada ¡estéril la «preopinante» por un trimestre, por un año o por un lustro...!

Platón habla en sus Diálogos de una gran isla desaparecida. La Atlántida. Los viejos libros hindús —muy anteriores al gran filósofo— citan la existencia de un continente que se hizo añicos por arte de magia. El Continente Atlántico...

Nuestro mundo—esta bola de tierra que gira y gira sin saber a ciencia exacta para qué—se aproxima, en lo físico y en lo moral, a un período de desaparición. La electricidad, el magnetismo, el radio, los rayos X y la química llenan la atmósfera de fuerzas terribles, cuya acción definitiva desconocemos. Los sentimientos humanos se transforman. Todo se subvierte de manera paulatina. Y la mente de los altos hombres científicos inyecta ahora una novísima y angustiosa preocupación.

¡La mujer prolífica o estéril a voluntad! Mediante un simple pinchazo ruso en la piel de seda...

¡Razón tenía Federico Amiel...! El observaba con terror—desde su dulce retiro de Ginebra—el feroz crecimiento del gran oso blanco de la Estepa. ¡Arte, tierra, porvenir...! Todo parece estar ya entre sus garras poderosas...

L. F. M.

LA NUEVA AGRUPACION DE ESTUDIANTES SE ADHIERE AL DIRECTORIO PRINCIPAL

Anoche visitaron nuestra Redacción los señores José Ramón Mora, José Morín, Benjamín Díaz Alvarez, Orestes Mora, Angel Ojeda y Herrera, Casimiro Calzadilla y González, Juan Hernández, Julio Capó, José Luis González Tellez, Alvaro Pérez, Luis Tarafa, José M. González Carrillo y Domingo Pampín, integrantes de una nueva Agrupación Estudiantil, los cuales nos hicieron entrega de la siguiente nota:

«Los estudiantes universitarios abajo firmantes han constituído la llamada «Agrupación Estudiantil Universitaria de los Trece» y a la cual se encuentran adheridos más de doscientos estudiantes. Dicha Agrupación nos visita para manifestarnos sus votos de adhesión y simpatía al Directorio Estudiantil Universitario; proponiéndose seguir la norma trazada por éstos desde el primer momento, sin desviarse en lo más mínimo de sus tendencias ni separarse un instante de sus ideales.

Estos consideran que sobre los hombros del Directorio gravita el peso soberbio de la separación de la clase estudiantil, la cual está dispuesta a demostrar en cualquier momento que su obra no ha terminado aún, antes el contrario está más activa y vibrante que nunca, y al efecto surge este grupo el cual está cohesionado con cientos de estudiantes, y que no es otra cosa que el repetido eco, siempre apreciado y existente entre el elemento estudiantil cubano».

M.E.C.D. 2016

DIARIO DE LA MARINA

Editado por la Cía. DIARIO DE LA MARINA (S. A.) cuyo programa consiste «en la defensa de los intereses generales y permanentes de la Nación cubana, de los especiales de la Colonia española establecida en la misma y de la unión y armonía entre los diversos elementos que con viven en el país». —Art. 1o. de los Estatutos.

FUNDADO EN 1832

Dirigido hasta 1919 por D. Nicolás Rivero y Muñiz

PRECIOS DE SUSCRIPCION AL «DIARIO DE LA MARINA»

Habana y Provincias

Mes	$ 1.60
Trimestre	„ 4.20
Semestre	„ 8.00
Año	„ 15.00

Extranjero

Trimestre	$ 6.00
Semestre	„ 9.50
Año	„ 18.00

Edición Dominical (Para el extranjero solamente)

Semestre	$ 3.00
Año	„ 5.00

OFICINAS:

HABANA
Prado 103

NEW YORK
516 Fifth Ave.

TELEFONOS:

Redacción, Administración, Quejas, etc.	
C. Privado	M-7911
Imprenta	M-9665
Máquinas	M-3450
Anuncios Clasificados	A-3333
Radio	M-7714

PREDICA RAYMOND POINCARE LA UNION CONTRA EL COMUNISMO

(Por TIBURCIO CASTAÑEDA)

SE supo en París, alrededor del 10 del mes en curso, que Poincare había escrito el prólogo de un libro que se va a publicar en París y que lleva por título «El Bolshevismo en acción», escrito por un antiguo amigo suyo, el Conde Waldemar Kokovtzoff que había sido Ministro de Hacienda del Czar de Rusia desde 1904 a 1911 en que fué nombrado Presidente del Consejo de Ministros, aunque desempeñando también el cargo de Ministro de Hacienda hasta los comienzos de 1914.

Expatriado después por la Revolución Comunista, el Conde y su mujer, han vivido desde entonces en París, muy cerca de la casa en que habita Poincaré y su trato ha sido frecuente. Es dado el Conde a escribir sobre el Comunismo, pues ya publicó en 1925 otro libro titulado «Ocho años de Régimen del Soviet».

Por cierto que Poincaré nos pone en antecedentes, en ese prólogo, de los esfuerzos que hizo su amigo el Conde para separar al tristemente célebre Rasputín de la Corte de Rusia, en cuanto notó la influencia preponderante que ese «Monje Negro», como se le llamaba, con desdén, tenía cerca de los Emperadores. Por cierto que hace ver Poincaré en ese prólogo, la poca influencia que el Presidente del Consejo tenía sobre los Ministros que despachaban directamente con el Czar sobre los asuntos de sus Departamentos.

Dice Poincaré que la primera vez que vió en París al Conde de Kokovtzoff fué cuando ambos habían desempeñado sus respectivos Ministerios de Hacienda durante dos años, siendo en Francia Presidente del Consejo de Ministros Monsieur Sarrien en 1906.

Trataba ese Ministro ruso de llegar a una alianza con la República Francesa. Para entonces, ya había pronunciado el Emperador Guillermo II de Alemania en Tánger ciertas palabras provocativas contra la influencia de Francia y de ese Presidente del Consejo de Ministros de Francia, Monsieur Fallieres.

Poincaré dió la bienvenida al Representante del Gobierno ruso que había venido a Francia acompañado de su esposa.

Cuenta Poincaré que después volvió a ver, en 1912, a ese Ministro de Hacienda de Rusia; pero ya Poincaré era Presidente del Consejo de Ministros. Poco después, en Agosto de ese mismo año de 1912, en el histórico viaje de Poincaré a Rusia, era Kokovtzoff Presidente del Consejo de Ministros y dice Poincaré que se ocuparon de la guerra que existía a la sazón entre Italia y Turquía y cuyos detalles, aún los más confidenciales han sido dados a conocer después por el Soviet al tener a su disposición todos esos documentos secretos.

Quiere demostrar Monsieur Poincaré en ese prólogo en que relata esos viajes y conversaciones en Francia y en Rusia, que ambas Naciones eran esencialmente pacifistas.

Dice luego Monsieur Poincaré en ese prólogo que de repente, sin que se pudiese prever, el 13 de Febrero de 1914, Monsieur Doumergue, que era entonces, como es hoy, Presidente de la República Francesa, recibió un telegrama de San Petersburgo anunciándole que Kokovtzoff había presentado la dimisión del Ministrio ruso y aunque declaró ese Ministro dimitente que el cansancio, después de 10 años de labor ministerial, le obligaba a retirarse a descansar, es lo cierto como luego se supo que había pedido al Emperador la separación del monje Rasputín, tan influyente, de la Corte Imperial.

Todos hemos sabido como vivió, desacreditando a la Corte Imperial de Rusia, ese falso monje que hizo creer a la desgraciada Emperatriz que él solo poseía el secreto de la curación de su hijo y en efecto lo que sucedió es lo que sabemos por la Medicina, respecto de los que padecen de «hemofilia», o sea, de hemorragias continuas en la niñez.

Ya sabemos el fin trágico que no puede ser justificado en cuanto a los asesinos de Rasputín.

Cuenta luego Poincaré cómo salió el Conde Kokovtzoff de Rusia cuando la sublevación de los Bolsheviki para ir a vivir en París, donde hoy continúa.

Según nos dice Poincaré, no hay ninguna de las cuestiones suscitadas por el Régimen Comunista de Rusia que no haya inspirado notables escritos a ese Presidente del Consejo de Ministros de Rusia.

¡Si ese libro de Kokovtzoff se leyera, —escribe Poincaré, —pudiera abrir los ojos a sus compatriotas errados que mandan en Rusia!

Pero por el contrario, —escribe Poincaré,— persisten los actuales gobernantes rusos en sus profundos errores, que se infiltran, en otros país, aunque no siempre profundamente, por fortuna.

SOCIEDADES CUBANAS

a cargo de MANUEL A. CALVO

COJIMAR YACHT CLUB

Temporada de Verano:

Hay una gran animación entre los asiduos concurrentes del Cojimar Yacht Club, para la celebración de la gran matinée bailable con que dará comienzo la temporada de Verano el día 3 de mayo.

Ya han empezado los preparativos para esa fiesta de la que ofreceré más detalles tan pronto se me comuniquen.

CENTRO MEXICANO DE CUBA

Recibo bailable:

Celebró anoche el Centro Mexicano de Cuba».

A juzgar por el número de concurrentes y la animación mantenida durante toda la fiesta, ha sido este último del mes uno de los más lucidos. Los bailables estuvieron amenizados por la gran Orquesta «Los Embajadores».

Mañana sábado, el gran baile mensual de socios; el programa a cargo de la misma Orquesta.

CUBAN TELEPHONE CLUB

El «Cuban Telephone Club», que tan dignamente preside el caballeroso ingeniero René Gálvez, ofreció en la noche del miércoles 22, su acostumbrado programa cinematográfico de la semana donde figuraron la comedia «Un Día de Campo» y «El gran charco».

Estuvo muy concurrido el local social.

CLUB SAN CARLOS

El 2 de Mayo:

Gran festival del mes de Mayo. La entusiasta Directiva del «Club San Carlos», ha empezado los preparativos para el Baile de las Flores. Entre los conjuntos contratados cuéntase la Orquesta de los hermanos Palau y un Sexteto que será seleccionado por el amigo Arnaldo, un verdadero perito en esta clase de organizaciones, y que daré a conocer pronto.

PROPIETARIOS DEL CALABAZAR

Nuevo festival:

Me refiero al grandioso Baile de las Flores, que anuncia para el sábado 8 de Mayo, la Sección de Recreo y Adorno de la progresista Asociación de Propietarios del Calabazar y que se denominará «Carballo y Piñeira».

En torno del mismo se vienen realizando grandes preparativos.

Informaré.

LICEO DE PUENTES GRANDES

En el Liceo:

Magno acontecimiento social, promete ser entre las fiestas de Mayo, la que viene preparando la Sección de Recreo, de esta Institución, para la celebración del gran Baile de las Flores.

Se cumplirá un magnífico programa bailable a cargo de la Orquesta de Ismael Díaz, que alternará con un Sexteto.

LISA CLUB

El 3 de Mayo:

Se aproxima, y en torno suyo, la Directiva del Lisa Club, que preside el estimado amigo señor Joaquín Mateu con un grupito de bellas señoritas, vienen realizando numerosos preparativos para el Baile de las Flores.

Daré detalles.

«CUBANACAN»

Una invitación:

Es en mi poder la que me envía el amigo Muñiz, para la gran matinée bailable que tendrá efecto el domingo 26, en los amplios jardines del «Cubanacán», en San Francisco de Paula.

Fiesta ésta que estará amenizada por la Orquesta de Antonio María Romeu y la «Sonora Matancera».

Le deseo éxito.

Atentamente,

Manuel A. CALVO.

Suscríbase al DIARIO DE LA MARINA

EN HOLLYWOOD

Mme. LOUISE ZOLLARS dice cómo conservar el cutis hermoso

— y 75 *especialistas de Hollywood concuerdan con ella*

Mme. Louise Zollars, directora del Salón de Belleza Gainsborough, a donde van las más famosas actrices de la pantalla a recibir tratamientos de belleza.

"Estoy de acuerdo con las eminentes especialistas de belleza europeos . . . el jabón Palmolive debe usarse dos veces al día, como el tratamiento perfecto de belleza."

Mme Louise Zollars

GAINSBOROUGH BEAUTY SHOPPE
Hollywood, California

Qué hermoso es el juvenil "cutis de colegiala"; el principal encanto de las "estrellas." Ellas se guían por el consejo de los especialistas de Hollywood para conservarlo terso y seductivo.

¡HOLLYWOOD! ¡Donde el éxito y la belleza están tan íntimamente ligados! Aquí los expertos en belleza saben infaliblemente cuáles son los mejores métodos en el cuidado del cutis. Y es aquí, en los salones de belleza frecuentados por las más hermosas mujeres del mundo, donde se recomienda el mismo tratamiento aconsejado por los primeros especialistas de Europa y América . . . consiste en el uso, dos veces al día, del jabón Palmolive.

El consejo que escuchan las Estrellas

"En los Salones Gainsborough se ven diariamente las caras más hermosas. Vienen cuando menos una tercera parte de las más notables y más encantadoras 'estrellas' de la pantalla — nos dice Mme. Zollars. A todas estas celebridades les recomiendo el uso constante del jabón Palmolive."

El tratamiento de dos minutos

Aproveche Ud. este consejo de Hollywood: dos veces al día, por dos minutos, dése masaje en la cara y el cuello con la abundante y rica espuma del jabón Palmolive; en seguida enjuáguese y séquese perfectamente. Eso es todo.

Los únicos aceites en el Jabón Palmolive son los aceites de palma, coco y olivo y ni un átomo de sebo o grasas animales.

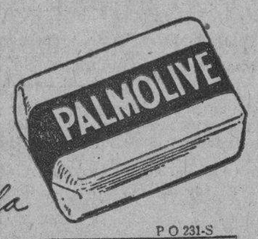

Conserve ese Cutis de Colegiala

P O 231-S

CONCURSO COLGATE-PALMOLIVE-PEET

Se aproxima la inauguración del CAMPAMENTO DE VERANO. Hay que trabajar con entusiasmos y bríos para obtener el mayor número posible de TAPITAS de los tubos de "Crema Dental Colgate" y CINTAS del "Jabón Palmolive". Los niños que trabajen hasta última hora con más fe, entusiasmo y decisión triunfarán seguramente Manden las TAPITAS y CINTAS al DEPARTAMENTO DEL CONCURSO COLGATE-PALMOLIVE-PEET. APARTADO 222 HABANA.

CASOS Y COSAS

ARCANO

Allá en la cresta de elevada cumbre
hay un árbol muy viejo
que aun conserva unas hojas (diez o doce)
dispersas por las ramas, y que el viento
no ha querido arrancarle, por un raro
e insondable misterio.

De día se divisa desde el valle,
y se tiene por cierto
que es un árbol sin frutos, ni verdores,
roído y esquelético.
Los que llevan la cuenta de sus años
aseguran que tiene sus doscientos,
y que más de setenta primaveras
lleva ya sin verdor el pobre viejo.

Sin embargo, de noche, yo lo he visto
envuelto en las tinieblas, y en silencio,
y he podido notar, con un asombro
que degenera en miedo
que el árbol centenario, de una fruta
muy negra está cubierto.

De inquirir he tratado varias veces,
entre algunos vecinos, el misterio,
y me han dicho: "¡Pregúntele a las auras
tiñosas so borrego!"

Sergio ACEBAL.

Cuento bien con los dedos los efectos de la SOLUCIÓN PAUTAUBERGE:
1o Aseptiza el intestino;
2o Facilita la expectoración;
3o Suprime la tos;
4o Cicatriza las lesiones;
5o Aumenta el apetito y las fuerzas.
L. Pautauberge, Paris y todas farmacias

E. PAPILLAUD PARIS
PURGANTE LE ROY
Folletos Apartado 137 - HABANA

DICTASE POR LA HACIENDA UNA IMPORTANTE CIRCULAR CON RELACION A FALLOS

El Secretario de Hacienda, doctor Ruiz Mesa, ha dictado en días pasados una importante Circular dirigida a los Directores de Departamentos y Jefes de Sección de la Secretaría de Hacienda, relacionada con el nuevo trámite que a virtud de dicha circular se dispone, sobre las sentencias dictadas por los tribunales de Justicia.

La parte resolutiva de esta disposición, dice así:

«Que por los Directores de Departamentos y Jefes de Secciones se envíen a la Sección de Consultoría, inmediatamente que las reciban, las sentencias dictadas por los Tribunales de Justicia, acompañando los antecedentes todos del caso, a fin de que dicha Sección proponga, con toda urgencia y siempre dentro del término de Ley la resolución procedente.—(Fdo.) M. Ruiz Mesa».

Una tos mal cuidada puede ser el preludio de una tuberculosis. Cuide su catarro-no sea que tome proporciones mayores, el "Grippol" es una medicación de gran éxito en el tratamiento de la grippe, tos, catarros, laringitis, tuberculosis pulmonar, &. Muchos catarros que no cedían a otros remedios se han curado con el "Grippol"

Se vende en todas las Farmacias de la Isla.

DOLOR DE CINTURA, LUMBAGO REUMATISMO

¿Es su vida una tortura diaria?

Si Vd. es víctima del reumatismo crónico, dolor de cintura horrible, si está abatido, sin ganas de trabajar, ni tampoco de divertirse, la buena salud perdiéndose, si tiene las noches desveladas, es casi cierto que dolor de riñones es la causa de su seria condición. Los riñones en la buena salud, obran como el gran centro para limpiar y purificar cada gota de la sangre del cuerpo. Deben filtrar y echar fuera del sistema todo exceso del ácido úrico u otros venenos dañinos. Cuando faltan en su deber su buena salud se pierde y resulta el padecimiento y dolor.

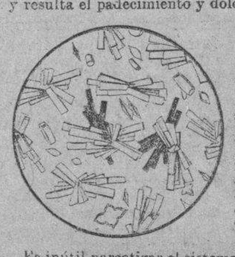

Esta ilustración demuestra el exceso del ácido úrico o sea los cristales formados en la sangre. Paran en las articulaciones y los músculos, causando la inflamación que origina el dolor horrible que se llama el reumatismo, lumbago, dolor de cintura o la afección de la vejiga.

Es inútil narcotizar el sistema con drogas que sobreexcitan el corazón, curalotodos o purgantes, cuando la enfermedad se encuentra en los riñones. Compre hoy un frasco de las Píldoras De Witt y empiece a terminar sus padecimientos, restableciendo la fuerza, el vigor y la vitalidad. Las Píldoras De Witt debidas a su popularidad han sido falsificadas pero en obsequio de su buena salud y en los intereses de su capital, rechace toda clase de imitación. Exije las Píldoras De Witt.

Recuerde que cada frasco de las Píldoras De Witt lleva una garantía definida y están apoyadas por las recomendaciones de miles de pacientes curados, varios de los cuales han llegado, después de muchos años de padecimiento indecible, a la perfecta salud. Los frascos no son costosos, y el gasto de esta suma ciertamente se recompensa con interés por la terminación del sufrimiento crónico y el restablecimiento a la buena salud y vitalidad.

Píldoras DeWITT
PARA LOS RIÑONES Y LA VEJIGA

Valiosas en todos los casos de
REUMATISMO — DOLOR DE CINTURA
LUMBAGO — MAL DE PIEDRA
CIATICA — CISTITIS
DOLORES EN LAS ARTICULACIONES
y todas las enfermedades de los riñones y la vejiga

MATANCERAS

DE ACTUALIDAD

La presente foto.

Aparecen en ella las Damas Isabelinas, en el diario reparto de leche que hacen a los pobres matanceros, a las puertas de la Catedral.

Obra magna, porque se distribuyen día a día, más de mil litros del precioso líquido entre los necesitados de la población.

La gran fábrica «La Lechera», donante de ese presente, puede estar satisfecha del gran servicio que presta hoy y de las bendiciones que su esplendidez hace brotar de todos los corazones.

Con la señora de Pardiñas, Presidenta del Comité Antituberculoso, aparecen aquí la Secretaria señora Consuelo García de Bretos, la señorita Berta Michelena; la señora viuda de García y la esposa del señor Martínez, representante en esta ciudad de la gran fábrica «La Lechera».

Dios las premie por su obra.

DESPEJADA LA INCOGNITA

Del último On dit...

Quedó formulado ayer tarde el compromiso amoroso de la señorita Georgina Cortés y Aballí y el joven Enrique Tovar Lobé.

En las «Habaneras» apareció la belleza de Georgina, con el doble motivo de celebrar su onomástico y su engagement.

Me adelanté en el anuncio.

Por que a estas relaciones me refería, la semana pasada cuando hablaba de una dulce reconciliación que tendría sanción oficial, el veintitrés de abril.

De abolengo matancero la fiancée, es nieta de aquella gran belleza yumurina Baby Arellano, y sobrina del eminente especialista doctor Angel Arturo Aballí.

En los salones del Liceo floreció no ha mucho la gracia juvenil de Georgina, de cuya aristocrática belleza trazó mi pluma rasgos que quedan en la colección del DIARIO DE LA MARINA.

Mi enhorabuena a esos novios.

EN LA PLAYA

La señora Carmen Medina.

Ha venido al faubourg a residir con sus hijos, el ingeniero jefe de Obras Públicas y su esposa Pilar Pardiñas.

Quitó su casa de la Habana, allá en la loma de la Universidad, que fué durante muchos años plácido albergue de los estudiantes matanceros que cursaban sus estudios en el hoy clausurado Centro.

Sea bienvenida a Matanzas la señora Carmen Medina viuda de Pardiñas.

LA BODA DE HOY

En el Templo de San Pedro.

Para las cinco de la tarde estamos citados los invitados a ese enlace de la señorita Pura de la Portilla y Portillo y el joven Joseito Aguirre y de la Torre.

Boda de rango.

Por que pertenecen los novios a familias antiquísimas y muy prestigiosas del gran mundo matancero.

Se celebró ayer el matrimonio civil que tuvo por marco aquella hermosa Quinta de las alturas de la Cumbre, frente al bello Castillo del Capitán de los Santos.

Allí recibirá la familia de la Portilla a sus invitados, después de la ceremonia religiosa de hoy.

Asistiré a esos esponsales.

SPAVENTA

El rey de los tangos.

Es casi seguro que nos visite la semana próxima, para despedirse de este público como se despide el sábado en la gran fiesta de Sans-Souci, del de la Habana.

Marcha a España Spaventa.

Y es la Empresa de Sauto la que tiene el propósito de ofrecer a los matanceros ese aristocrático espectáculo.

No tiene rival Spaventa, en la interpretación que da a esas dolientes canciones argentinas.

Es único e inimitable.

JESUS MENOCAL

Aun postrado.

Continúa en el lecho, siendo su estado delicado todavía, el hijo que es adoración de Conchita Otero, la viuda de Narciso Menocal.

Es casi seguro que se le someta a una intervención quirúrgica, que dará al traste con sus males devolviéndole la salud.

EL DR. DIAZ TELLAECHE

Al extranjero.

Según consigna ayer un caro confrére hace sus preparativos de viaje para Philadelphia el distinguido joven que se propone visitar las Escuelas Dentales de la gran ciudad, donde tomará cursos post-graduate.

Lo despedirán sus amigos con una comida.

Bachelor dinners que será en Salón de Ayende o en el Gran Hotel de Abril en San Miguel.

EN NUEVO HOME

Gaspar Hernández.

Instalado quedó ayer en la hermosa Quinta de las alturas de Simpson, el ex director del Liceo Gaspar Hernández Alfonso.

Con sus hijas Josefina y Silvia, ocupa ya, la bella residencia en aquel quartier al que tanta vida ha dado el Parque Machado, en uno de los sitios más sanos y pintorescos de la población.

Sépanlo sus amistades.

RESPUESTA QUE INTERESAN

Matanceros de la Habana.

Diré a todos aquellos que a mí se han dirigido, pidiéndome las señas en la Habana de la señora Nena Zabala viuda de Parra, que tiene a su cargo la distribución y venta de las papeletas de la rifa de la casa de las Siervas de María, que pueden dirigirse al Hotel Isla de Cuba, donde con su padre reside en la Habana la gentilísima viudita.

Quedan complacidos esos paisanos.

CAMBIOS

De dos familias.

Para la casa de su propiedad se pasarán en breve los esposos Sixto García y Esther Polanco, dejando ésta los doctores Labra y Dihigo que hoy la habitan.

Dichos profesores se trasladan para la casa de Independencia, propiedad de la señora viuda de Adolfo Hernández, entre 24 de Febrero y América.

Harán en estos días el traslado.

LA ULTIMA NOTA

Acuses de recibo.

A los señores Emma Dubois de Botet, a los esposos Manuel María Domínguez y María Teresa Silveira, al doctor Guillermo Pujadas y Ortiz y Manola López Jordán, a Plácido Cantón y Graziella Bofil viuda de Miñoso, que me envían sus direcciones.

Manolo JARQUIN.

QUINCE DIAS DE ARRESTO AL SOLDADO QUE LE DIO PLANAZOS A UN PAISANO

MATANZAS, abril 23.—DIARIO.—Habana.—Hoy se celebró en el cuartel del «Naranjal» el caso de corte contra el soldado del Ejército cubano Santovenia, que en la tarde del pasado domingo, al terminarse una fiesta que celebraba el «Club Galicia» en las alturas de Monserrate, agredió a planazos al periodista y presidente de la sociedad «Milanés», Pablo Sánchez, siendo condenado el soldado a quince días de arresto.—Alberto Lovio, corresponsal.

Agentes para Anuncios en EUROPA:
E. BOURDET & Cie
antes DAVIGNON, BOURDET & Cie
9, Rue Tronchet, PARIS
19, 21, 23, Ludgate Hill, LONDRES

Dr. BARALT-MEDINA
ESPECIALISTA DE LA «ASOCIACION DE DEPENDIENTES»
Vías Urinarias y Enfermedades Venéreas.
Consultas y Tratamientos:
De 11 a 1 a. m. De 6 a 8 p. m
Consulado, 7. Edificio «María».
Teléfono M-1095.

APIOLINA CHAPOTEAUT

CURA DOLORES MENSTRUALES RETARDOS
TODAS FARMACIAS
SALUD DE LAS SEÑORAS

VENDEN ROPAS CON INTERESES

Dos comerciantes acusados de violar el Código de Comercio

La policía Judicial conoció en el día de ayer de los hechos siguientes:

Antonio Vázquez Bordello, vecino de Indio 31, dió cuenta que del camión que conducía por Picota y Curazao, le hurtaron un paquete de repuestos de máquina de escribir, estimándose perjudicado en 48 pesos.

—Luis y Felipe, propietarios del establecimiento situado en Dragones 64, fueron acusados por Francisco González Alfonso, vecino de San Rafael 41, de vender ropas por medio de pagarés que firman los clientes con un interés, lo cual triplica el capital, constituyendo esta operación una infracción del Código de Comercio, sin que por dichas operaciones abonen los arbitrios que les corresponde.

—José Mederos, vecino de Caimito del Guayabal, fué acusado por José Prede, establecido en Egido 2, de haber dispuesto en su provecho de ropas que le entregó para su venta en comisión, estimándose estafado en la suma de 142 pesos. También acusó a Marcos Pijuán, vecino de Unión 52, en Camajuaní quien se apropió de ropas por valor de 205 pesos.

—Dió cuenta Víctor Borg Coster, vecino de 12 y Avenida Segunda, en el reparto Almendares, que Miguel Kindel, interesado en que no se embarque para el extranjero la joven María Petryzn, que está en su casa de criada, le sustrajo el pasaporte, estimando que con ello ha cometido un delito de hurto.

—Por estar reclamados fueron detenidos José López Paz; José Ramón Martín Isasi; Zoilo Acosta Cruz y Enrique Pantagua Bello.

petente.

SEÑALADO PARA LA TARDE DE HOY EL JUICIO ORAL CONTRA EL TTE. CALVO

Está señalada para hoy, ante la Sala Segunda de lo Criminal de esta Audiencia, el juicio oral de la causa seguida contra el teniente de la Policía Nacional y Jefe de la Sección de Expertos, Miguel A. Calvo, a quien se acusa por el Representante doctor Carlos Manuel de la Cruz, como autor de un delito de extralimitación de funciones, al constituirse hace unos meses en la redacción del semanario «Karikato», ocupando la tirada del colega e impidiendo su circulación.

DR. P. M. SOUZA
Garganta, Nariz y Oídos, Hospitales de New York, Viena, Budapest, Habana.
San Lázaro 226, de 2 a 4.

FARMACIA Y DROGUERIA
TAQUECHEL
DE TURNO LOS VIERNES
TELF A-2141 OBISPO 27

FARMACIA
DROGUERIA DE "JOHNSON"
DE TURNO LOS LUNES
Obispo Nº30 TELEFONO-A-2129.

LA MAYOR
35 EDIFICIOS
700 EMPLEADOS
SARRÁ
DROGUERIA
ABIERTA TODOS LOS DIAS
TODA LA NOCHE LOS MARTES
A-8026 A-3641

FARMACIAS DE TURNO

VIERNES

HABANA

Calle y número	Teléfonos
Padre Varela y Salud	U-6840
Zenea 230	U-1818
Pedro Pérez Villegas	M-5718
Bartolomé Masó y Peñalver	M-5450
Zenea 145	U-7018
Gral. M. Suárez y Oquendo	U-6936
General Aguirre y Raimundo Cabrera	M-4040
Avenida de Menocal y San José	U-7074
Rafael M. de Labra y Esperanza	M-5211
Pi y Margall 27	A-2142
Avenida de la República y F. Andrade	U-6774
General Quintín Banderas y Corrales	M-4656
Padre Varela 645	M-5427
Merced 42	M-4370
Luz y San Ignacio	M-4015
Finlay y Soledad	U-6729
Príncipe 19	U-6748
Fernandina 77	M-5365
Leonor Pérez 85 esquina a Bélgica	M-4129
Santa Rosa 35	M-4434
Francisco Aguilera 67 esquina a San Nicolás	M-1736

VEDADO

Calle 23 y J	F-4015
Calle 17 entre F y G	F-6222
Calle 2 entre Zapata y 31	F-6002
Calle M y 13	F-6218
Avenida Wilson 111	F-6200
Calle 19 esquina a 16	F-6211

VIBORA

10 de Octubre 614	I-7242
Estrada Palma 59	I-7551

JESUS DEL MONTE Y SANTOS SUAREZ

Santos Suárez y Serrano	I-1603
10 de Octubre 218	X-2744
10 de Octubre 407 esquina a Quiroga	I-7434

LUYANO

M. Fernández de Castro 113	X-3067
M. Fernández de Castro 48	X-2343
Rosa y Enríquez 50	X-2959

CERRO

Salvador y Bellavista	I-7618
Calzada del Cerro 440 letra C	M-4230

Nota.—Este grupo deberá prestar el servicio público el día y la noche de los domingos siguientes: Enero 25; Marzo 8; Abril 12; Mayo 31; Julio 12; Agosto 23; Octubre 4; Noviembre 15 y Diciembre 27.

M.E.C.D. 2016

¡¡Alerta, Fumadores!!

DE UN "ENTREFILET" PUBLICADO EN LA PAGINA DE "INFORMACION" TOMAMOS LOS SIGUIENTES PARRAFOS:

"De viejo se sabe que el que vende una mercancía buena, no necesita de señuelos. El que, por deficiencia de su propio artículo, ve que el público le vuelva las espaldas, es quien recurre a rifas y regalos.

"El que manipula una industria, de cualquier clase que sea, y se vuelve rifero, para evitar el quebranto de ésta, en seguida evidencia, a los ojos del público, la crisis de su producción por mala calidad".

LA GLORIA

NO USO NUNCA ESOS PROCEDIMIENTOS.

SUS CIGARROS SE HAN VENDIDO SIEMPRE Y SE VENDEN EXCLUSIVAMENTE POR SU

CALIDAD

POR ESO LOS FUMADORES QUE SABEN FUMAR PIDEN

LA GLORIA

ESPECIALES ------- DELICIAS ------- OVALADOS

CENTRO DE CAFES DE LA HABANA

SECRETARIA

Habana 22 de Abril 1931.

JUNTA GENERAL ORDINARIA

Sres. Asociados:

De orden del Sr. Presidente tengo el gusto de citarlos para la JUNTA GENERAL REGLAMENTARIA que se celebrará el próximo día 30 de Abril a las DOS DE LA TARDE en el domicilio social, Marta Abreu No. 12, altos, con el siguiente:

ORDEN DEL DIA

Lectura y aprobación convocatoria.
Lectura y aprobación acta anterior.
Lectura y aprobación informe trimestral. (Secretaría).
Lectura y aprobación informe trimestral. Tesorería.
Informe Comisión de Glosa.
Aumento precio Cerveza.
Asuntos Generales.

Encarezco la más puntual asistencia en mérito de la importancia de los asuntos que serán tratados y quedo de todos muy atentamente

Centro de Cafés de la Habana.

Antonio Puente Morán.
Secretario.

ANUNCIESE EN EL Diario de la Marina

LAS EMINENCIAS MEDICAS DE AMERICA REUNENSE EN MEXICO

El III Congreso Médico Panamericano se celebrará el mes de Julio próximo. Cuba se hará representar en ese organismo

La Asociación Médica Panamericana y la Junta Organizadora del III Congreso Médico Panamericano que se celebrará en México, vienen compilando los trabajos que se van a presentar en dicho certamen en el que estarán representados los profesionales de la América.

Se nos ha informado que el doctor Wiesemberg, neurólogo de la Universidad de Filadelfia, del Jefferson Medical College, asistirá al Congreso como Presidente de la Sección de Neurología.

También de Filadelfia, el doctor Chevalief Jackson, presentará un trabajo sobre divertículos del esófago: el doctor Bolívar Lee, de Chicago, presentará una película hablada sobre la operación cerárea, y el doctor Lay Martín, del Departamento de Biología de la Universidad de John Hopkins Hospital, presentará un trabajo de investigación sobre jugo gástrico.

Concurrirá también al Congreso, como invitado, el doctor William Greeff, Comisionado de Hospitales de la ciudad de New York.

Han contestado que concurrirán a la reunión científica de México los doctores Manuel Arroyo, Director de Salubridad Pública de Guatemala: Dámaso Rivas, de Nicaragua; Solon Núñez, de Costa Rica, y de la Argentina, Chile, Uruguay, Venezuela, Colombia y Ecuador.

Se ha adherido al Congreso el Comité Médico del Park West Hospital de New York y concurrirá al ginecólogo R. E. López, de dicho hospital, acompañado de seis miembros.

Los doctores William Mayo, Howard Hartman y Hugh Cabot, representarán a la Clínica de los Mayo, de Rochester, Estados Unidos.

Presidirá la delegación cubana el doctor Fernández, ex-Secretario de Sanidad, siendo numerosos los trabajos que serán presentados al Congreso.

Dicho congreso se celebrará en el mes de Julio próximo.

LA EXPOSICION DE MUESTRAS EN MATANZAS SERA UN GRAN EXITO

Tendrá lugar en la Playa Bellamar. Conferencias, bailes y conciertos animarán la feria. Excursiones. Otras fiestas

La gran exposición de muestras de industrias nacionales que se celebrará en breve en esta ciudad y que fuimos los primeros en anunciar en el DIARIO, labor improba y enaltecedora de dos estimados compañeros del periodismo, los señores Ovidio Santana y José Manuel Rodríguez, en provecho de las industrias de nuestro suelo, promete ya resultar un magno acontecimiento, a juzgar por la entusiasta acogida que se viene prestando a tan laudable iniciativa, por industriales, autoridades, empresas, periodistas y público en general.

LUGAR Y PROGRAMA

El lugar escogido para la celebración de la feria no ha podido ser más apropiado ni pintoresco: Playa de Bellamar, sitio inefable por donde cruza la Gran Vía Central, cercano a la Estación de los Ferrocarriles Unidos y de donde se divisa una de las más bellas perspectivas de la ciudad y bahía de Matanzas.

La exposición será inaugurada oficialmente el día 4 de Julio Proximo, a las diez a. m. y a dicho acto concurrirá el Honorable Secretario de Agricultura, Comercio y Trabajo, Autoridades e invitados.

A las tres de la tarde de dicho día será abierta al público, tomando parte en la apertura dos bandas de música y otros alicientes que se organizan. La Exposición se abrirá después al público todos los días de tres a doce p. m. hasta el 19 de Julio, fecha de la clausura.

CONFERENCIAS DE DIVULGACION CON PROYECCIONES CINEMATOGRAFICAS

Uno de los aspectos más interesantes de la feria, serán sin duda las conferencias de divulgación científicas en cuanto a las industrias en general, encaminadas a estimular a los cubanos en la explotación industrial de los productos que mayores ventajas ofrezcan a nuestro país, tanto por la demanda del consumo como por su fácil exportación.

Estas conferencias serán acompañadas de proyecciones cinematográficas, lo que dará una sensación completa a los espectadores, contribuyendo, desde luego, a prestarle mayor interés y atención a la propaganda que se realiza. Habrá además canciones, música, alegría, fastuosa iluminación de las distintas glorietas, puntos cubanos y flores.

EXCURSIONES DE TRENES

La Empresa de los Unidos, deseosa de contribuir al auge de la Exposición, se ha puesto ya en contacto con los promotores de la Feria, proyectando fletar distintas excursiones, tanto de esa Capital como de los más importantes pueblos de la Provincia, a precios extremadamente módicos, lo que incuestionablemente redundará en provecho de la Feria y en general de la población matancera, toda vez que los visitantes realizarán necesariamente gastos en la ciudad, prestando, además, inacostumbrada animación a «La Ciudad Dormida».

Por tales motivos, y otros que iremos consignando oportunamente, tales como el apoyo que se propone prestarle a la Feria la Cámara de Comercio de Matanzas, auguramos a la Exposición un gran éxito.

SE INTERESA EL MINISTRO DE FRANCIA POR UN SIRIO QUE FALLECIO INTESTADO EN MATANZAS

En la mañana de hoy se ha recibido escrito del señor Fiscal del Tribunal Supremo, dirigido a su colega de esta Audiencia, en el que se piden informes sobre el fallecimiento intestado del ciudadano de nacionalidad Siria Knerfan Salloum, viudo y padre de dos menores, de 5 y 6 años, cuya muerte ocurrió en esta ciudad, en el curso del año de 1919, ascendiendo su sucesión a $1.442.50, que se encuentran depositados en la Zona Fiscal de Matanzas.

Estos informes han sido pedidos por la Secretaría de Justicia, a virtud de solicitud del Ministro de Francia acreditado ante nuestra República.

PROCESADO CON EXCLUSION DE FIANZA EL MATADOR DE FACUNDO SUAREZ

El Juez de Instrucción de esta ciudad acaba de dictar auto de procesamiento, con exclusión de fianza, contra el acusado José Antonio Izquierdo, en Causa 293 del año en curso, por el homicidio de Facundo Suárez, hecho de sangre ocurrido el 20 del actual, en La Merced 18, y el que informamos detalladamente a nuestros lectores.

EL AYUNTAMIENTO SE INTERESA POR LA EMPRESA ROJA

El Ayuntamiento de esta ciudad acordó anoche interesar del Alcalde de la Habana que se restablezca el permiso concedido a la Compañía de Guaguas «La Empresa Roja», que se ve ahora imposibilitada de entrar en la Capital de la República, con el perjuicio de numerosos obreros de esta ciudad que trabajan en ella.

Después de tomado este acuerdo, se dió cuenta con lo recaudado y pagado por el Municipio durante los meses de Noviembre, Diciembre, Enero, Febrero y Marzo, terminándose luego la sesión por falta de quorum.

DOS GRANDES FIESTAS EN HONOR DEL NUEVO GOBERNADOR ISRAEL PEREZ

Hemos sido cortésmente invitados para dos grandes fiestas que se celebrarán en el entrante Mayo, en honor del nuevo Gobernador de Matanzas, señor Israel Pérez, cuya política de alta cordialidad que ha venido desarrollando desde hace tiempo en esta Provincia, le ha hecho acreedor a las simpatías de todos los elementos sociales.

La primera de dichas fiestas tendrá lugar el día primero de Mayo, en el pueblo de Sabanilla del Encomendador, organizada por el Alcalde Municipal, Sr. O. F. Gutiérrez, comerciantes de todas clases sociales, que desean agasajarlo con motivo de su exaltación al más alto cargo provincial de Matanzas.

Consistirá el mismo, en un almuerzo que será servido en la sociedad «Liceo» de aquel pueblo, a las doce m. del expresado día.

La otra fiesta se celebrará en esta ciudad, consistiendo la misma en otro almuerzo-homenaje que se llevará a cabo el día 17 de Mayo, también a las doce del día, en la Playa de Bellamar, y el que se hace también extensivo al señor Miguel Fundora, Presidente del Consejo Provincial, Dr. Ramón Santana, nuevo Contador Provincial e Israel Perez Bango, actual Administrador de Correos.

Sobre ambos actos, informaremos oportunamente a los lectores del DIARIO.— Alberto Lovio, Corresp.

UN MALHECHOR PERSEGUIDO FUE LESIONADO MUY GRAVE POR LA FUERZA PUBLICA

PALMA SORIANO, abril 23.—DIARIO DE LA MARINA, Habana.—En el lugar conocido por «El Maniel», muy próximo a esta ciudad, fué herido de gravedad el ciudadano Juan Antonio Rangel, conocido entre el elemento maleante por «Quintín.

Este sujeto estaba requisitoriado por varios Juzgados de la República y era perseguido por la fuerza pública, representada en ese momento por el sargento de la Guardia Rural Morejón y un soldado, quienes, según ellos, se vieron obligados a disparar contra Rangel, ocasionándole tan graves heridas que se supone fallezca de un momento a otro.

El señor juez de Instrucción doctor Grave de Peralta, auxiliado por el secretario Armando Sigas, se constituyeron inmediatamente en el lugar del hecho, levantando acta.—Benigno Ruiz Arias, corresponsal.

BURLA BURLANDO

NOTAS DISCORDANTES

¡AHORA!.....

AHORA resulta que Don Alfonso XIII era un gran Rey, un gran caballero, un gran español.

Eso creía yo, y lo sigo creyendo, pero por haberlo dicho alguna que otra vez los «avanzaos» me calificaron de retrógrado, de terco, de fanático, etc. etc.

No hay nada mejor que «renunciar» o morirse para que el que aspira a la herencia, y la recibe, tenga toda clase de respetos y alabanzas para el «muerto».

Y más si éste se fué mansamente, suavemente, sin protestas ni gestos airados ni convulsiones que hubieran dado que hacer y que gastar.

Pero esas alabanzas de ahora nos ponen en ridículo porque demuestran que no hemos sabido descubrir y utilizar a tiempo las excelsas cualidades de nuestro ex-Rey.

De tan buena «madera» como otros reyes que aún hoy nacen prósperos y felices a sus pueblos era Don Alfonso pero no hemos querido o sabido apreciarlo.

Ahora somos una «república» más en lugar de una nación unica.... Hemos ingresado en la categoría universal.

¡Quiera Dios que no nos echen a la «cola»!....

TRABAJOS CICLOPEOS.

Los primeros trabajos, a falta de otros de más importancia que han realizado los directores de la flamante «República Española», han sido para eliminar todos los objetos que simbolizan la monarquía: coronas, cetros, retratos, escudos, blasones, etc. etc.

Y dicen que se proponen acabar en España con todo lo que recuerde los «ominosos» tiempos de la Monarquía.

Es trabajo «r almente», o republicanamente formidable, el que don Niceto y compañeros de gloria han echado sobre sus hombros.

Porque se van a encontrar con que al arrancar el escudo monárquico tropezarán con la muralla, que es también monárquica; al derribar la muralla se encontrarán con los cimientos que son igualmente monárquicos, y al destruir los cimientos hallarán que el suelo y el subsuelo español son monárquicos también.

Todo, en fin, cuanto en España existe, ha sido cimentado y edificado por los reyes españoles, y ha sido la obra de más de mil años.

Probablemente se necesitaría otros mil para raer y borrar del suelo español el recuerdo de sus Reyes, y eso, francamente, no es obra fácil....

A no ser que don Niceto y sus colaboradores cuenten con la clava de Hércules, o con la facultad de producir algún cataclismo...

¿YA...?

Hasta ahora todas las noticias que nos llegan de la «España Republicana» son de felicidades, bienendanzas y.... banquetes.

Es natural: «alegrarnos nos mande el gran preboste.

Sin embargo, se habla también del renacimiento de la «gloriosa» institución de los pistoleros . . .

Y que don Niceto amenaza con reprimir con «mano de hierro»

Francamente, no esperábamos que don Niceto se resolviera a imitar tan pronto a Primo de Rivera....

M. Alvarez MARRON.

EL AUTOR DE LAS LESIONES A F. MENDIOLA HACE DIAS, DETENIDO

Por reclamarlo el Juez Correccional de la segunda arrestaron a un comerciante. Una denuncia de estafa. Fué insultada y vejada

El vigilante 738, A. Valdés, de la Sección de Tránsito, denunció en los Expertos que al tratar de dejar incurso en multa al chauffeur del ómnibus 316, de la empresa Cuba, por haberle desobedecido la señal de parada en Carlos III y Menocal, se mofó de él y se dió a la fuga.

ARRESTO DE UN COMERCIANTE

Los vigilantes Durán y Ortega, arrestaron a Luis Rodríguez y Rodríguez, vecino de Agramonte y Máximo Gómez, por reclamarlo el juez correccional de la Sección Segunda. Ingresó en el Vivac.

EL AUTOR DE UNAS LESIONES

Antonio Hernández y Domínguez (a) «El Gaguito», vecino de Morro 56, fué detenido por los expertos Izquierdo y Llorente, porque en sus investigaciones comprobaron que había sido el autor de las heridas inferidas a Florencio Rodríguez Mendiola (a) «Pimienta», hecho que tuvo lugar el día 21 del corriente en la esquina de Galiano y Barcelona. En poder del detenido, los agentes le ocuparon la navaja que empleó para herir a «Pimienta».

DENUNCIA DE ESTAFA

Ubaldo Nieto y Fernández, del comercio y vecino de Avenida del Oeste 12, en los Pinos, denunció en los Expertos que con fecha 20 de marzo último y por escritura pública le compró a Andrés Seoane, vecino de Sol 95, la panadería «La Reforma», que está situada en Luz 31, comprometiéndose el denunciante a pagar todas las deudas y a cobrar las cuentas que había pendientes, logrando enterarse de que Seoane retiene en su poder un pagaré de cien pesos que le fué expedido por Modesto Yañes, que ha comenzado a cobrárselo indebidamente, estimándose perjudicado en dicha suma.

INSULTOS Y VEJACION

Denunció en los Expertos Concha Fernández López, vecina de Luz 31, de que María Teresa Lavín, de Animas 97, a cuyo servicio se encontraba como criada, se ha negado abonarle la suma de siete pesos que le adeudaba por concepto de su sueldo, insultándola y vejándola, así como dos mujeres más que tiene en su casa, nombradas Olga y Esperanza.

EXCESO DE VELOCIDAD

Por transitar con exceso de velocidad por Infanta y Desagüe, el experto Fernández de Lara denunció a los chauffeurs de los camiones 71426, 71430 y 81020; al del auto cuña 1342 y al de ómnibus 141, de la Cuba. También denunció el experto Rafael Castro que por Concha y Enna, en Luyanó, transitaban los ómnibus 173, de la Cuba; 5, de La Nacional; 114, de La Especial Antigua; 28, de La Empresa Cubana; la cuña 1000 y el auto de alquiler 3182.

EL PARTIDO NACIONAL DE LAS SUFRAGISTAS LABORA POR QUE HAYA PAZ CUBANA

Anoche visitaron nuestra Redacción varias damas que integran la Directiva del Partido Nacional sufragista, al frente de las cuales figuraba la señora Amalia Mayen de Otalaza.

Nos expusieron que, por pertenecer a la Unión Internacional de la Paz, adscrita a la Liga de las Naciones, y de acuerdo con sus planes, habían nombrado del seno de su Partido, dos Comisiones: una que se entrevistará con los más destacados elementos de la oposición y otra para que realice iguales planes con los elementos del Gobierno. La finalidad de estas entrevistas — nos dicen — es contribuir al hallazgo de la «fórmula cubana» para que todos nuestros problemas sean resueltos entre cubanos y propender así a la cordialidad.

ESTADO DEL TIEMPO

Nota del mediodía del jueves:

Desde la mitad occidental de Cuba y el Golfo de Méjico hacia el Norte hasta Canadá inclusive hay altas presiones con buen tiempo. Las bajas presiones se extienden desde el extremo oriental de Cuba hacia el Norte, con centro sobre Nueva York. En los Estados del Pacífico hay también barómetro bajo con centro sobre Nevada.

Pronóstico para el viernes: En general buen tiempo. Vientos de región Nordeste moderados a frescos. Sin gran cambio en temperaturas. Algunas lluvias en extremo oriental.

Observatorio Nacional.

USEME UNA VEZ

VITI

ME USARA SIEMPRE

Una travesura de su niño . . .

. . . Puede ganar ¡Retrátelo!

Sólo para aficionados es el Concurso Internacional Kodak de $100,000 . . . para fotografías tomadas en marzo, abril, mayo y junio de 1931.

PADRES: una oportunidad de ver a su *nene* retratado en todo el mundo . . . de ganar grandes premios en efectivo tomando instantáneas sencillas.

Ni habilidad ni aparatos especiales . . . se puede emplear una Brownie, Hawk-Eye {"Jockey"}, una Kodak sencilla o cualquier otra marca de cámara o película. No hay restricción alguna en cuanto a la marca de cámara o película. El *interés* de la fotografía es todo.

Todavía hay tiempo para ganar un premio especial de $50 ó $30, con una instantánea de un niño o *bebé*, enviada antes del 30 de abril. {Véase la columna siguiente.} *Todos* los retratos de este concurso de fotografías de niños, así como las mandadas en mayo y junio, serán elegibles para premios al final del concurso general.

No sólo fotografías de niños

Para fotografías de las que ganan premios, úsese Película Kodak: "la película de la caja amarilla es segura."

Tómense fotografías de cualquier motivo. Hay seis clases que lo abarcan todo. Hay mil premios. Y una sola fotografía puede ganar $11,150. Detalles . . . y película en las casas de Kodaks. Recórtese el boleto. Entrese a ganar.

SEIS CLASES DE FOTOGRAFIAS . . . *Muchas oportunidades*

SE puede mandar fotografías de cualquier motivo. Los premios so otorgarán en 6 clases y las fotografías serán clasificadas en el grupo en que tengan más probabilidades.

15 PREMIOS EN CADA CLASE

A. Niños. *Cualquier fotografía en la que el motivo principal de interés es un niño o niños.*

B. Vistas. *Paisajes, marinas, vistas de la ciudad o del campo, escenas callejeras, motivos de viaje, etc.*

C. Juegos, deportes, pasatiempos, ocupaciones, tareas. *Baseball, tennis, golf, pesca, jardinería, trabajos en progreso alrededor del hogar, etc.*

D. Objetos inanimados y motivos de la naturaleza; motivos y detalles arquitectónicos, fotografías del interior de habitaciones. *Objetos de arte, curiosidades, flores en vasos o cualquier objeto inanimado que forme arreglo artístico, motivos de la naturaleza. Vistas exteriores o interiores de casas, iglesias, escuelas, oficinas, bibliotecas; estatuas, etc.*

E. Retratos no en "pose." *Retrato, busto o fotografía de cuerpo entero de una persona o personas, sin incluir niños.* (*Véase clasificación A.*)

F. Animales y pájaros. *Animales domésticos, (perros, gatos, etc.); aves o animales de corral; animales o pájaros silvestres, bien sea en libertad o en "zoos."*

$1,200 en 93 premios
para Cuba

GRAN PREMIO
Una medalla de bronce y $100

15 Premios en cada una de las seis clases

Para la mejor fotografía en cada clase	$50
Para la 2a mejor fotografía en cada clase	25
Para la 3a mejor fotografía en cada clase	15
Para las 4 mejores fotografías siguientes en cada clase	10
Para las 8 mejores fotografías siguientes en cada clase	5

PREMIOS ESPECIALES PARA "FOTOS" DE NIÑOS

Para las mejores fotografías de niños tomadas durante marzo y abril:

1 Premio	$50
1 Premio	30

$16,000 en Premios Internacionales

La mejor fotografía de cada una de las seis clases en Cuba tendrá derecho a figurar en el Concurso Internacional que se celebrará en Ginebra, Suiza, unas semanas más tarde.

GRAN PREMIO INTERNACIONAL
$10,000 y un trofeo de plata

PREMIOS INTERNACIONALES

Para la mejor fotografía en cada una de las seis clases, una medalla de oro y $1,000 en efectivo.

$ 16,000 en Premios Internacionales	
$ 1,200 en Premios para Cuba	
$ 82,800 para el resto del mundo	
$100,000 en Total.... para aficionados solamente	

* * * * * * *

Una sola instantánea puede ganar $11,150

Premio de Clase	$ 50
Gran Premio	100
Premio Internacional de Clase	1,000
Gran Premio Internacional	10,000
Total ganable con una instantánea	$11,150

Recórtese este Boleto de Entrada

Mándese este boleto con las fotografías por correo a la oficina del concurso, Kodak Cubana, Ltd., Zenea 236, Habana. Se ruega no escribir nada en la fotografía ni al dorso. No se manden los negativos, pero consérvense para mandarlos cuando los pidamos.

Nombre.....
(Escríbase claramente)
Calle.....
Población.....
Marca de la cámara.....
Marca de la película.....
Número de "fotos" adjuntas a este boleto.....

CONCURSO INTERNACIONAL KODAK de $100,000 *para aficionados*

M.E.C.D. 2016

BOLSA DE LA HABANA

Abril 23 de 1931.

BONOS Y OBLIGACIONES

	Comp.	Vend.
Cuba 1904 (Speyer)	96	100
Cuba 1905 (Deuda Int)	70	80
Cuba 1909 (4½)	85	93
Cuba 1914 (Morgan)	96½	102
Cuba 1917 Puertos)	97	103
Cuba 1923 (5½) Morgan	97¾	98⅞
Cuba 1945 (5½) O. P.	73	80
Obligaciones oro Tesoro República de Cuba	—	—
Bonos seriados República de Cuba Morgan; 5½ 1937:		
D. Vence 1 julio 1931	96	—
E. Vence 1 julio 1932	89	—
F. Vence 1 julio 1933	88	—
G. Vence 1 julio 1934	88	—
H. Vence 1 julio 1935	88	—
I. Vence 1 julio 1936	88	—
J. Vence 1 julio 1937	87	—
Certificados Sedie 5½—O. P.:		
Vence Diciembre 31 de 1931	91	—
Vence junio 30 de 1932	—	—
Vence diciembre 31 de 1933	—	—
Aymto. Habana 1a hip.	94	—
Aymto. Habana 2a hip.	94	—
Bonos Centro Asturiano	75	90
Territorial serie B	—	—
Cervecera	81	88
Cervecera (obligaciones no hipotecadas)	51¾	60
Ciego de Avila	—	—
Curtidora	—	—
Gas	192	—
Hav. Electric (Consolidados)	52	57
Havana Electric obligaciones no hip.)	22¾	26½
Ironbeer	—	—
Jarcia Matanzas	75	90
Manufacturera	1	6
Edificio La Metropolitana S. A.	—	—
Ladrillos	—	—
Matadero	—	—
Nueva Fábrica de Hielo	102¾	—
Papelera serie A	93	103½
Papelera serie B	60	90
Teléfono	75¼	90
Unidos	16	—

ACCIONES

	Comp.	Vend.
Banco Agrícola	—	—
Banco Territorial	—	—
Banco Territorial; beneficiarias	—	—
Banco de Préstamos sobre Joyería	—	—
Cervecera	75	100
Ferrocarriles Consolidados de Cuba; preferidas	31	38
Cuba Cane prefs	—	—
Cuba Cane com	—	—
Kokofat prefs	—	—
Kokofat com	—	—
Cuba R. R.	—	—
Curtidora	—	—
Fibras y Jarcia	20	—
Havana Electric Utilities Co. prefs. 6 por 100.	66	68½
Havana Electric Utilities Co. prefs. 5 por 100.	50¼	51⅞
H. Electric Railway Co. preferidas	14	22
H. Electric Railway Co comunes	1½	2
Jarcia prefs	26	—
Jarcia prefs. exdividendo en acciones	25	—
Jarcia comunes	4	—
Licorera comunes	3	—
Lonja preferidas	80	—
Lonja comunes	60	—
Manufacturera pref	1⅛	4½
Manufacturera com	—	—
Matadero	—	—
Seguros La Mercantil	80	103
Metropolitan Auto	100	—
Naviera prefs	53	61
Naviera prefs. ex certificados	40	—
Naviera comunes	5¾	7⅛
Nueva Fábrica Hielo	172½	—
Nueva Fábrica de Hielo beneficiarias	10	60
Perfumería; prefs	15	—
Perfumería; com	—	—
Pesca prefs	53½	—
Pesca comunes	13	—
Teléfono; prefs	82½	90
Teléfono comunes	110	—
Unidos	4¼	6
Union Oil	6	10

MERCADO DE AZUCAR

NUEVA YORK, Abril 13. (AP).— No hubo interés de compra en el mercado de crudos, pero por otra parte tampoco hubo ofertas en firme. Créese, sin embargo, que había una limitada cantidad de azúcar de Filipinas a 3.28 y de Puerto Rico a 3.30.

Una o dos refinerías parecían desear operaciones y durante el día la American obtuvo 41.000 sacos de Puerto Rico, entrega el lunes, a 3.27. Más tarde se rumoraba que se habían hecho otros negocios a ese precio.

El mercado de futuros estuvo en calma, más o menos nervioso, pero sin fluctuaciones. Abrió 1 punto más bajo a 2 más alto cerrado sin cambio a dos más alto y con ventas de 44.000 toneladas.

El hecho de que los contratos a 4.35 expiran mañana no parece haber estimulado la demanda. El granulado de segunda mano se vende a 4.30 aunque su cotización oficial es de 4.35.

BOLSA DE AZUCAR DE NUEVA YORK

(Por Lamborn y Cia.)

Cierre anterior: Mayo, 1.23-24; Julio, 1.33; Septbre. 1.40-41; Dicbre. 1.47-48; Enero, 1.49-N; Marzo, 1.55-N.

Cierre de hoy: Mayo, 1.25; Julio, 1.33-N; Sepbre. 1.41-42; Diciembre. 1.49-N; Enero, 1.50-N; Marzo, 1.56-N.

MERCADO DE AZUCAR DE LONDRES

(Por LAMBORN Y CIA.) — Los cables de apertura anunciaban un mercado encalmado, en espera del resultado de los nuevos presupuestos ingleses. Se anunció haber vencedores de azúcares centrífugas, para embarque en mayo, al precio equivalente de 1.22 lab. El comercio y los refinadores indiferentes.

COTIZACIONES DE LA TERMINAL DE LONDRES

	Cierre ant.	Cierre hoy
Abril	6/1-1/2	6/1-1/2
Mayo	6/3-1/4	6/2-1 2
Agosto	6/6-1/4	6/5-3/4
Septiembre	6/6-3/4	6/6-1/4
Diciembre	6/10	6/9-3/4
Marzo	7/1-3/4	7/ -1/2

LA PRODUCCION DE CIGARRILLOS EN ESTADOS UNIDOS

La producción de cigarrillos de marzo fué de 9,801,886,417, contra 8,836,067.903 en Febrero: alza de 10.9 por ciento y 9.165,174,703 en marzo de 1930: alza de 6.9 por ciento. En tres meses la producción acusó un aumento de 2.5 por ciento, según la Dirección de Recaudaciones Internas.

Dow Jones.

MERCADO DE TABACO

Pérez, Capín y Compañía vendieron a Manuel A. Suárez y Compañía, ciento treinta y nueve tercios de terceras de las Villas y ochenta de octavas de igual procedencia.

Noventa y dos tercios de broncos de Vuelta Abajo, registraron Santiago y Hermanos. Tabaco comprado a la Viuda de Blanco.

Menéndez y Compañía vendieron a Harry Mendelshon, ciento cincuenta tercios de segundas de las Villas.

Ciento veinticinco de terceras de igual procedencia, registró Mark A Pollack en los almacenes de Pablo L. Pérez y Compañía.

Doscientos quince tercios de manchados, compraron Sobrinos de Antero González en los almacenes de Abelardo Cuervo y Compañía.

Tamargo y Compañía vendieron y entregaron a Martínez, Hermano y Compañía, fabricantes de tabacos treinta y cinco tercios de tripas de llano de Vuelta Abajo.

Mark A. Pollack recibió de manos de Constantino González y Compañía, otro lote de pacas de picadura.

Alberto Márquez estuvo en los almacenes de Lobeto y Compañía de Abelardo Cuervo y Compañía, y de Iglesias y García, para comprar varios lotes de sextas y capas de Remedios.

Otro de esta misma clase vendieron los mencionados señores Iglesias y García a José Calleja.

Manuel A. Suárez y Compañía vendieron a Tamargo y Compañía, 29 tercios de tripas de Vuelta Abajo.

LA RAMA QUE ENTRO

Entraron ayer por los ferrocarriles, las partidas de tercios y pacas que siguen:

De Placetas, para Kaffenburgh e Hijos, 109.

Del mismo lugar y para los mencionados señores, 141.

De Santa Clara, también para Kaffenburgh, 90.

Chambas, para D. Martín, 5.

De Placetas, para Echevarría y Pérez, 77.

De Cumanayagua, para Kaffenburgh e Hijos, 73.

De Placetas, para estos mismos señores, 98, 96, 85 y 84 en cuatro casillas, como queda indicado.

DE LA NUEVA COSECHA

Además de la vega a que nos referíamos ayer, el señor Constantino Junco ha comprado otra en matules en otra zona de esta provincia. Así la noticia que recibimos anoche. Otra vega de cosechero que goza de merecido crédito por su pericia en el cultivo. Tabaco que será seleccionado para destinar las capas a determinado fabricante. Como los matules no han sido cargados, no diremos todavía los detalles que faltan acerca de esta operación a base de tabaco de la nueva cosecha.

MERCADO DE GRANOS

Abril 23

TRIGO

Mayo	81½
Julio	62½
Septiembre	62¼

MAIZ

Mayo	58⅜
Julio	60⅝
Septiembre	59⅞

AVENA

Mayo	29
Julio	29¾
Septiembre	29⅞

CLEARING HOUSE

ABRIL 23

Las compensaciones efectuadas hoy entre los Bancos asociados al Havana Clearin House, ascendieron a: **$1.590.305.92.**

MERCADO DE ALGODON

CIERRE

Abril 23

Precios del cierre hoy en la Bolsa de Nueva York:

Enero	11.01
Marzo	11.21
Mayo	10.05
Julio	10.31
Octubre	10.67
Diciembre	10.89

Nueva Fábrica de Hielo S.A.

Propietaria de las Fábricas de Cerveza y Hielo "LA TROPICAL" y "TIVOLI"

SECRETARIA

JUNTA GENERAL DE ACCIONISTAS

SEGUNDA PARTE DE LA SESION ANUAL ORDINARIA

De orden del señor Presidente y conforme el artículo 7 del Reglamento, cito a los señores accionistas para que se sirvan concurrir a las DOS DE LA TARDE del domingo VEINTE y SEIS (26) del actual mes, a la SEGUNDA PARTE de la SESION ORDINARIA de la JUNTA GENERAL, a que se refieren los artículos 14 de los Estatutos y 13 del Reglamento y que se tendrá en el Salón de Juntas, anexo a las Oficinas Generales de la Compañía Calzada Cosme Blanco Herrera (antes Palatino) número 8, Cerro.

En dicha sesión se tratará:

1.—Del dictamento de la COMISION DE GLOSA DE LAS CUENTAS, que será leído; y

2.—De la elección de las personas a que se refiere el artículo 16 del Reglamento para la renovación parcial de la Junta Directiva.

Habana, 13 de Abril de 1931.

El Secretario,
Cristóbal BIDEGARAY.

LOS SECRETOS DE FABRICACION NO DEBEN REVELARSE AL ESTADO

La condición de industrial y el juramento de no usar para venta las materias primas son suficientes para la exención

En la Ley Económica de 29 de enero último, se concede a los industriales la exención del impuesto de 1 y medio por ciento en las Aduanas por la materia prima que para su fabricación importen; pero los requisitos exigidos para disfrutar de este beneficio han dado lugar, en algunos casos, a diferencias de criterio que por los interesados han sido expuestas a la Asociación Nacional de Industriales y a la Asociación de Comerciantes de la Habana, corporaciones que han trabajado con actividad y eficacia para lograr la exención mencionada.

Tratando este interesante problema, la Asociación de Comerciantes de la Habana ha dirigido un escrito al señor Secretario de Hacienda, el cual contiene las manifestaciones siguientes:

«El señor Agustín Reyes, fabricante de perfumes establecido en esta ciudad, ha acudido a esta Asociación de Comerciantes exponiendo que los requisitos exigidos por la Sección del Impuesto de 1 y medio por ciento para disfrutar de la exención en las Aduanas por la importación de materias primas, son de tal índole, que le han obligado a renunciar a los beneficios que, por ese concepto, la ley le concede.

El señor Reyes, señala, entre otros, los perjuicios que le ocasionaría el cumplimiento de los requisitos siguientes:

1.—Declaración del uso y aplicación de todas las materias primas, denominando los productos químicos y vegetales utilizados en su industria.

2.—Exclusión de frascos de vidrio y otros envases empleados exclusivamente en dicha industria.

3.—Libro de existencias y movimiento de materias primas.

Reconoce esta Asociación que la Administración Pública necesita fiscalizar la forma en que ha de disfrutarse de la exención por el concepto indicado y que, no ya en beneficio de la propia Administración, sino de los contribuyentes de buena fe—únicos en quienes la Asociación piensa—, esta fiscalización debe inspirarse en el firme propósito de evitar el uso indebido de la exención mencionada; pero existe, sin duda, la posibilidad de armonizar unos y otros intereses y a esta finalidad tiende la gestión de la Asociación de Comerciantes de la Habana.

Los secretos de fabricación deben ser respetados siempre y en una industria como la de perfumes, el mantenimiento de estos secretos constituye, realmente, el éxito del negocio, ya que por la aplicación de fórmulas o productos especiales se obtiene la calidad que garantiza el éxito de la fabricación precitada.

No parece acertado, por consiguiente, exigir la revelación de esos secretos pidiendo la clase, denominación y aplicación de la materia prima importada, como en este caso sucede.

Los frascos y otros envases no constituyen, es cierto, una materia prima que después se transforma en producto elaborado; pero dentro del amplio espíritu de protección a las industrias nacionales, pueden incluirse dentro de la exención concedida, como una parte integrante del producto fabricado.

Al amparo de la concesión de tales beneficios, creemos que es posible lograr esta seguridad o garantía investigando primero, como ahora se está haciendo, si se trata de un verdadero industrial y exigiendo después una declaración jurada muy estricta, en la cual el industrial declare que en ningún caso ni en ninguna forma expenderá, tal como las recibe, las materias primas y los envases que importa, única y exclusivamente para su industria, incurriendo en graves responsabilidades si llega a probarse el mal uso de este beneficio.

«A nuestro juicio, toda la fuerza de la fiscalización debe contenerse en el juramento prestado, ya que tanto por la índole de estas industrias como por las condiciones de competencia en que los negocios se desenvuelven, no sería difícil llegar al descubrimiento de irregularidades que, una vez probadas, si deben ser fuertemente castigadas.

«Tanto para resolver el caso en que el señor Agustín Reyes se encuentra, como para establecer una norma o criterio fijo respecto de este asunto, rogamos a usted que se digne disponer lo necesario a fin de que se declare que, después de practicada la investigación para conocer el carácter de industrial, se considere suficiente la prestación del juramento en la forma señalada, concediendo, después de esa seria y formal declaración, el derecho a gozar de la exención que la Ley otorga a los industriales».

MERCADO DE VALORES DE LONDRES

LONDRES, abril 23. Mendoza y Cia. El mercado de valores de Londres tuvo hoy un tono más brillante en cuanto al movimiento de los precios. Los grupos trasatlánticos, petrolero, minero y de fonógrafos estuvieron débiles. Los cauchos sostenidos: La división de «filo dorado estuvo firme».

COTIZACIONES

ABRIL 23

LA PESETA	EL FRANCO
española se cotizó al CIERRE del mercado a razón de	francés se cotizó hoy al CIERRE del mercado a razón de
10 PESETAS	25 FRANCOS 52
POR DOLLAR	POR DOLLAR

MERCADO DE BONOS

NUEVA YORK, Abril 23. (AP).— Los bonos perdieron terreno hoy en una serie de cotizaciones mínimas para el año.

La baja, que fué causa de que se hundieran las cotizaciones medias de los ferrocarriles, los bonos industriales y los consolidados, fué aparente en las obligaciones de segunda clase. Los operadores indicaron la existencia de muchas órdenes de compra a precios que se consideraban buenos. Las ventas consistieron en $9.544.000.

La firmeza de los empréstitos de los Estados Unidos fué una de las características principales, aunque las ventas en la mayoría de este grupo fueron de limitadas proporciones. Los de la Libertad del 4.1-4 estuvieron activos y las ventas excedieron de $500.000 valor par.

Las obligaciones extranjeras abrieron firmes pero la debilidad de la mayoría de las emisiones domésticas se extendió a este grupo, perdiendo terreno la mayoría de aquéllas. Los bonos uruguayos también descendieron aunque dos agentes fiscales anunciaron que los intereses que se vencen el primero de mayo en dos de las emisiones del 6 por ciento se pagarán.

Los bonos ferroviarios y de servicio público participaron en la baja general, pero la mayoría de ambos grupos no estuvieron sujetos a grave presión.

MERCADO GANADERO

Catorce carros procedentes de Camagüey, entraron ayer. El ganado que traían fué metido en los corrales del Matadero Industrial.

LOS PRECIOS EN PIE

Precios pagados por compradores en los mercados de origen:

De vacuno

En Oriente, a 2¾ centavos con el 5 por 100 de descuento.

En Camagüey, a 2¾ centavos con el 5 por 100 de descuento en la finca, y sin descuento en la ciudad.

En Las Villas, a 2¾ centavos con el 10 por 100 de descuento.

En Pinar del Río, de 2¾ a 3 centavos, pero pesado y entregado en Luyanó.

El lanar

El lanar, de 3½ a 5 centavos.

De cerda

Del país, de 7 a 10 centavos.

MATADERO DE LUYANO

En el Matadero de Luyanó se sacrificaron las siguientes reses:

De vacuno	140
De cerda	82
De lanar	69

Los precios que rigieron en el Matadero de Luyanó fueron:

Vacuno	De 12 a 15 centavos
Cerda	De 25 a 32 »
Lanar	De 25 a 40 »

MATADERO INDUSTRIAL

En el Matadero Industrial se sacrificaron las siguientes reses:

De vacuno	278
De cerda	133
De lanar	11

Los precios que rigieron en el Matadero Industrial, fueron:

Vacuno	De 12 a 15 centavos
Cerda	De 25 a 32 »
Lanar	De 25 a 40 »

EL PRECIO DE LA PLATA EN LONDRES

NEW YORK, abril 23 (Mendoza y Cía).— La plata se cotiza en Londres a 13 5/16: alza de 5/16. **D. J.**

BAJA EL PRECIO DEL ACERO EN E. UNIDOS

NEW YORK, abril 22. Mendoza y Cia.

El acero de fundición gruesa se cotiza en Chicago con baja de 25 centavos.

D. J.

MERCADO DE CAMBIOS

ABRIL 23

La peseta española, floja.

Firmes el cambio sobre New York y la Libra esterlina.

No se efectuaron operaciones entre Bancos y Banqueros.

	Tipos:
New York cable	1/10 P
New York vista	3.32 P.
Londres cable	4.86 ⅝
Londres vista	4.86 ⅛
Madrid cable	10.01
Madrid vista	10.00
Paris cable	3.93
Paris cheque	3.92 ¼
Franco suizo cable	19.28
Franco suizo vista	19.27
Belga cable	13.92
Belga cheque	13.91
Italia vista	5.24
Italia cheque	5.23 ½
Alemania cable	23.87
Alemania cheque	23.86
Hong Kong cable	24.70
Hong Kong vista	24.60
Canadá, cable	9/32 P.
Canadá cheque	¼ P.
Amsterdam cable	40.12
Amsterdam cheque	40.11

MERCADO DE ACCIONES

NUEVA YORK, Abril 23. (AP). — El mercado mostró tendencia al alza pero hasta después de haberse realizado algunas liquidaciones.

Fué la sesión más activa desde febrero y una de las más volubles. Las ventas consistieron en 3.800.000 acciones.

Las cotizaciones de cierre acusaron una mayoría de pequeñas ganancias netas. Hubo dos movimientos de alza, uno en la primera hora y el segundo en la última. Entre esos intervalos el mercado estuvo decididamente más débil, estableciendo todas las acciones importantes cotizaciones que fueron las más bajas del día, algunas del año y finalmente otras en varios años.

El primer movimiento alcista hizo subir los valores de 1 a dos puntos y la baja que sobrevino después fué de 1 a 5 puntos.

El balance publicado a última hora por la General Motors Corporation fué la causa del segundo movimiento alcista del día.

MERCADO DE CAFE

CIERRE

CHICAGO, Abril 23.—Mendoza y Compañía.

Enero	—
Marzo	5.60
Mayo	5.05
Julio	5.25
Septiembre	5.42
Diciembre	5.54

MERCADO DE MIELES

Abril 23.

CIERRE DE HOY

Enero	3.85
Marzo	3.85
Mayo	3.75
Julio	3.75
Septiembre	3.89
Diciembre	3.89

ACCIONES DE BANCO

NUEVA YORK, Abril 23.

Al cierre del mercado «over the coanter», se cotizaban las acciones de los Bancos a los tipos siguientes:

	Comp.	Vend.
National City Ban	85½	86¼
Irving Trust Co.	34⅞	35¼
Gar. Trust Co.	470	473
Chace Nat. Bank	86¾	87¼
First Nat. N. Y.	3650	3700

BOLSA DE NEW YORK

Recibida por el hilo directo de Mendoza y Compañía

BOLSA DE AZUCAR DE N. YORK

La actuación de los Futuros hoy muy sostenida. La liquidación de Mayo continúa su curso, siendo mañana el primer día de Noticias para este mes. Operadores comerciales compraron en esta posición y de los restantes meses; las ventas diseminadas. Los precios del cierre fueron de sin cambio a 2 puntos de alza.

Lamborn, Hutchings y Co.

Abril 23 de 1931.

Adams Express	16
Advance Rumely	—
Air Reduction	85
Alaska Juneau	14½
Alleghany Corporation	7¼
Allied Chemical	133
Allis Chalmers	30½
American Bank Note	53
American Beet Sugar	3½
American Can	116⅜
American Car Foundry	21
American For Pow	34⅛
American Ice	—
American International	16
American Locomotive	19
American Metal	—
American Power Light	42½
American Roll Mills	28
American Safety Razor	50¼
American Smel. Ref	42½
American Steel Foundry	19⅞
American Sugar Ref	50¼
American Tel and Tel	184½
American Tobacco B	127¼
American Water Works	57¾
American Radiator	15⅝
American Tobacco A	124⅜
American Bosch Mag	—
American Woolen	—
Anaconda Copper Minning	30⅛
Andes Copper Min	—
Assd Dry Goods	22¼
Atch. Top. Sta. Fe	166
Atl. Coast Line	88
Atlantic Ref	16
Auburn Auto	209
Aviation Corp Dela	4
Baldwin Locomotive	17
Baltimore Ohio	60
Barnsdall A	9½
Bendix Aviation	18⅛
Best Co	38
Bethlehem Steel	48
Bohn Alum	35
Borden Co	69
Briggs Mfg. Co.	16⅛
Brook. Man. Tran	61¾
Byers (A. M.) Co	40½
Calif Packing	31⅛
Calumet Arizona	—
Calumet Hecla	8
Canada Dry	35¾
Canadian Pacific	35½
Case (J. I.) Co	83½
Cerro de Pasco	20
Chesapeake Ohio	38¼
Chic. N. W.	31
Childs	—
Chi. Gt. West comunes	5¾
Chi. Gt. West pref	21⅛
Chi. Mil. St Paul com	5
Chi. Mil. St Paul pref	—
Chic. Rock I. Pac	47¼
Chrysler Motors	19
Coca Cola	147
Colorado Fuel	17
Columbia Gas	32⅛
Columbia Grapophone	9⅞
Congoleum Nairn	10
Congress Cigar	23¼
Cons. Cigar com	33¼
Consolidated R. R. of Cuba	—
Consolidated Gas	93⅛
Continental Baking A	15¼
Continental Motors	—
Continental Oil	7⅜
Continental Can	57¼
Corn Products	70
Crucible Steel	46½
Cuba Company	—
Cuban American Sugar	3¼
Cuban Cane Sugar com	1¼
Curtiss Wright	3½
Columbian Carbon	77½
Coty Inc	10¼
Davison Chemical	14½
Delaware Hudson	—
Delaware Lackawanna	68
Drug Inc	72¼
Du Pont	85½
Eastman Kodak	155¾
Eaton Axle S	13¾
Electric Auto Lite	50¼
Electric Power Light	46⅝
Electric Bond Share	42⅜
Erie	24½
Foster Wheeler	44½
Fox Film	18⅞
Fisk Tire	—
Freeport Texas	31
General Amer. Tank	63
General Asphalt	22½
General Cigar	—
General Electric	43¼
General Food	52¼
General Motor	40
General Ry Signal	—
Guillette Safety Razor	30
Gimbel Bros	—
Gol Dust	36½
Goodyear	40½
Goodrich	10⅜
Graham Paige	4⅝
Gt. West Sugar	10⅜
Granby Copper	15
Great Northern	57
Hershey Chocolate	94¾
Houston Oil	44½
Houston Oil New	10
Hudson Motor Co	16⅝
Huppmobile	8
Illinois Central	59¾
Indian Rfg	—
Interborough R. T.	23½
Int. Cement	38⅝
International Combustion	2⅜
Int. Harvester	49⅞
International Nickel	16¼
International Tel and Tel	28
Johns Manville	55¼
J. Kayser Co	14⅜
Kansas City Southern	32
Kelly Springfield Tire	—
Kennecott Copper	22¼
Kolster Radio	½
Kroger Grocery	29¼
Lambert	79
Lehigh Valley	53
Liggett Myers U	82¾
Lima Loco	—
Loews Inc	44½
Lorillard	18⅝
Louisville Nashville	81
Mack Trucks	32
Magma Copper	19¾
Marmon Motors	—
Mexican Seaboard Oil	17¼
Mo. Pac. com	—
Mid. Cont. Pet	9¼
Mo. Pac. pref	—
Montgomery Ward	19½
Mo. Kan. Tex. com	16¾
Murray Corp of America	11½
Nash Motors Co	31⅝
National Cash Reg	27¾
National Dairy Products	43⅞
National Biscuit	71½
National Power Light	31⅞
Nevada Consol. Cop	9¾
N. Y. Central	100⅞
N. Y. New Haven H	71
North American	69½
Northern Pacific	44½
Ohio Oil	11
Otis Elevator	44⅜
Otis Steel	9
Pac. Gas Elec	47⅝
Packard Motors	7⅝
Paramount Public Corp	32⅞
Pathé Exchange	4½
Pennsylvania R. R. Co	55⅜
Phillips Petroluem	7⅜
Pub. Ser. N. J.	80½
Pullman Company	43½
Puerto Rico Sugar	11¾
Pure Oil	7¼
Radio Corporation	17¼
Radio Keith Orph. Corp	18½
Reading Co	—
Remington Rand	9⅛
Reo Motors	6⅝
Republic Iron Steel	14¾
Reynolds Tob. B	51
Royal Ducht	31⅝
Safeway Stores	51
Schulte Retail Stores	10
Sears Roebuck	50¼
Seaboard Air Line com	—
Shell Union Oil	5⅞
Skelly Oil	5½
Simmons Company	13⅛
Sinclair Oil Corp	10½
Southern Pacific	87
Southern Railway	36½
Spicer Mfg Co	—
St Louis San Francisco	21¾
Standard Brands	16⅝
Standard Gas Elec	68¾
Standard Oil of Calif	39⅞
Standard Oil New Jersey	38⅜
Standard Oil Co. of N. Y.	19½
Stewart Warner	15
Studebaker Corp	20¾
Superior Oil	—
Texas Co	25⅛
Texas Gulf	42⅞
Texas Pac. Land	11
Tennesse Copper	—
Timken Roller	45
Tob. Prods. A	12½
Tob. Prods	3
Union Carbide	57½
Union Pacific	161¼
United Aircraft	28¼
United Fruit	58¼
United Gas Imp	30½
United Corporation	21¾
Union Oil Cal	18¾
Union Cigar Stores	8
U. S. Industrial Alcohol	33¼
U. S. Realty Imp	21¼
U. S. Rubber	14¼
U. S. Steel	127¼
Utilities Power and Light	22¼
Vanadium	42¾
Wabash comunes	—
Warner Bros Pic	9¼
Warren Bros	29¾
Warner Quinlan	4⅛
Ward Baking B	—
Western Maryland com	11⅞
Western Union	117¼
West Airbrake	30½
West Elec	71⅞
White Motors	18⅛
Willys Overland	5¼
Woolworth	60⅝
Yellow Truck	10

PARA TODAS LAS COMPAÑIAS DE TRANSPORTES DEL PAIS, DICEN EN RAZONADA EXPOSICION LOS F. C. UNIDOS, DEBEN DE EXISTIR IGUALES GARANTIAS

Entre las opiniones que ha recibido la Asociación de Comerciantes de la Habana respecto de la necesidad de reglamentar los servicios de transporte, figura la siguiente, de los Ferrocarriles Unidos de la Habana, que damos a conocer porque se trata de criterio interesante:

«Una buena red de ferrocarriles es para Cuba en el día de hoy de tanta necesidad para su bienestar comercial e industrial como lo era hace varios años; pero en la actualidad la existencia de sus ferrocarriles está cada vez más amenazada por las compañías de transportes por carreteras, las cuales, sin ninguna fiscalización oficial, están restando a los ferrocarriles las mercancías que pagan los mejores fletes y que en el pasado los han compensado por las tarifas sumamente bajas que han aplicado a las materias primas y otros productos de los cuales dependen en grado muy considerable las industrias del país. De no ponerse una traba a esta competencia, los ferrocarriles no tendrán otro remedio que el de aumentar los fletes sobre ciertas clases de transportes que siempre podrán realizar a un precio más económico que sus competidores.

«Para que esa Asociación pueda darse buena cuenta de la posición desventajosa en que se hallan las compañías ferroviarias, junto con la presente comunicación remito un estado en el que se detallan algunas de las obligaciones que ellas tienen y por las cuales no se encuentran afectadas las compañías de transportes por carretera. Las compañías de ferrocarriles estiman que todas las compañías de transportes deberían asumir las mismas responsabilidades y someterse a la misma fiscalización.

«Las compañías de ferrocarriles no desean discutir la necesidad de los transportes por carreteras pero piden igualdad de condiciones en la prestación de servicios públicos.

«Si se analiza, aunque sólo superficialmente, la condición de las compañías de transportes terrestres en Cuba se verá que casi todas están en una pésima situación económica lo cual puede atribuírse directamente a la competencia sin límites que entre las mismas existe y que ha causado tanto daño a las compañías de transporte ferroviario. Este estado de cosas no puede dejar de terminar con el aniquilamiento de todo el sistema de transportes; mientras que, de establecerse la debida fiscalización y coordinación para evitar gasto inútil de capital o duplicación de servicios, no cabe duda de que Cuba podría contar con un sistema de transportes que bien podría ser comparado con los más económicos y de mayor eficacia del mundo».

BONOS DE CUBA

CIERRE DE HOY

En la Bolsa de Valores de New York cerraron hoy los Bonos de Cuba a los tipos que se consignan a continuación, cuyos precios se entienden más los intereses devengados hasta la fecha:

REPUBLICA DE CUBA

	Comp.	Vend.
5% Speyer 1944	95	98
5% Morgan 1949	97	—
4½% O. P. 1945	73	76
5½% Morgan 1953	96	97½

BONOS FERROVIARIOS

	Comp.	Vend.
Cuba Ry. 5½ 1925	65	65½
Cuba Ry. 5½ 1925	77½	78
C. North 5½ % 1942	41¾	42

BONOS AZUCAREROS

	Comp.	Vend.
Cuba Cane 7 %	8½	30
Cuba Cane 8%	8⅛	41
Cuban A. Sugar	93	96
Eastern Sugar	34	38
Manatí Sugar 7½%	21⅜	30
Punta Alegre	9	—

INTERNATIONAL TELEPHONE HAVANA ELECTRIC RY.

	Comp.	Vend.
In. Tel and Tel. 4% 1930	88	88⅜
H. E. Ry. 5% 1952	51⅜	54⅜

GRAVE CONFLICTO ENTRE LOS COLONOS Y EL CENTRAL "FE"

Los primeros acuerdan no aceptar más órdenes del Sr. Matacena, informándole así al «Chase National Bank» controlador del «Fé»

En junta general celebrada el 19 del actual por la Asociación Local de Colonos de Camajuaní y Vueltas, a la que concurrieron gran número de sus componentes, se trató extensamente de la situación insostenible que les ha creado el administrador del Central Fe, señor Rafael Matacena y Ferrara, que desde que se encuentra al frente del mismo, no ha cesado un momento de exteriorizar el odio que tiene a sus colonos, hasta el extremo de que para deshacerse de ellos en la creencia de que su poder es omnímodo, que aparte de otros muchos atropellos ha llevado a la barra del Juzgado de Instrucción a catorce de éstos, con una denuncia de desahucio; y como la causa era injusta, según la declaración de más de veinte testigos, el juez sentenció a favor de los colonos; apeló la sentencia que se encuentra pendiente de resolución en la Audiencia de Santa Clara, en la que forzosamente ha de ser ratificada.

En venganza de este fallo adverso a sus pretensiones, retiró a los colonos la exigua cantidad de diez centavos por cada cien arrobas de caña que le fuera entregada para gastos de administración en la zafra que acaba de terminar, que se comprometió a darles a los colonos por medio de la Asociación, en una carta hecha en papel oficial de la Compañía, firmada de su puño y letra, por lo que el señor Prudencio Rafuls, presidente de la Local, le impuso una demanda en cobro de pesos. El señor Matacena llegó hasta el colmo de negar en un escrito de descargo presentado al Juzgado, la existencia de dicha carta, la que se halla unida al correspondiente sumario, cuyo juicio se celebrará mañana.

Acusó a gran número de colonos de la zona de «María Luisa», de atentado a la propiedad. La denuncia se basaba en que los acusados, con el propósito de descarrilar los trenes al cruzar dentro de la finca, habían puesto clavos en la línea, resultando según el informe de la policía, ser cierta la existencia de los mencionados clavos, pero que éstos habían sido colocados por los reparadores, en las juntas abiertas por el mal estado de las líneas, para evitar los saltos de los carros y nunca con fines malévolos ni por personas ajenas a los empleados de la conservación de la vía.

En vista de tantas intrigas y la animadversión franca que tiene hacia la Asociación, que se complace en decir que «tiene que exterminarla», se tomó el acuerdo de la junta anterior, ratificada en la de ayer, «que a partir del día primero de mayo próximo, no desean entenderse ni admitir más órdenes que dimanen del actual administrador», cuyo acuerdo ha sido comunicado a la Asociación Nacional de Colonos, e informado ampliamente a los señores auditores de los Bancos Chase National de New York y Canada de la Habana, que son los verdaderos perjudicados con la manera de administrar del ya dicho Rafael Matacena.

EL AFORO ADUANAL PARA ENCERADOS ENARENADOS

En contestación a una solicitud de la Cámara de Comercio Cubana, relacionada con algunos encerados a cualquier Administración de la Aduana aplicable la partida arancelaria correspondiente al tejido, con el recargo de 30 por ciento que señala la letra «J» de la nota segunda del segundo grupo de la clase cuarta; el Jefe de la Sección de Aduanas de la Secretaría de Hacienda ha dirigido a la citada Cámara una comunicación en que se declara que si los encerados son enarenados o alquitranados, no hay motivo alguno para que exista dificultad en la aplicación de la Partida 309-A.

EL PRECIO DEL COBRE EN ESTADOS UNIDOS

NEW YORK, abril 22. Mendoza y Cia.

Se ha vendido cobres a 9.1-2 centavos en el mercado nacional, siendo probable que el precio se mantenga por debajo de 10 centavos mientras no aumente la demanda.

D. J.

AVISO

El Sr. Ricardo Martínez ha notificado a esta Compañía el extravío del Certificado No. 14, expedido en 18 de Octubre de 1927, amparando 74 acciones de esta entidad, de a $10.00 cada una de valor nominal; y ello con el fin de que, previos los trámites estatutarios, se le expida nuevo título que reemplace al certificado extraviado.

En cumplimiento, pués, de lo dispuesto en el Art. 12 de los Estatutos sociales, se avisa públicamente el extravío ocurrido y la solicitud deducida, para que, dentro del plazo fijado en el referido Art. 12, puedan hacer uso de su derecho los que deseen oponerse a la expedición del nuevo certificado; pues transcurrido tal plazo, que es de diez días a contar del de hoy, se considerará anulado el certificado extraviado y se procederá a expedir el nuevo título.

Habana abril 24 de 1931.

Agencia Cooperativa de Exportación de Azúcar, S. A.
Miguel A. de Aguiar.
Secretario.

EDICTO

Yo, CONRADO ASCANIO Y SUAREZ, Notario Público del Colegio del Territorio de la Audiencia de la Habana, con residencia en esta Capital. POR EL PRESENTE AVISO HAGO SABER

Que en virtud de lo dispuesto en el Artículo mil ochocientos setenta y dos del Código Civil, la Sociedad Anónima «Banco del Comercio» por medio de su representante el señor Francisco Seiglie y Martínez, me ha requerido, según acta otorgada ante mí en el día de hoy bajo el número 154, para que proceda a la venta en subasta de un pagaré hipotecario, emitido al portador, por la suma de veinte y tres mil ciento cuarenta y un pesos catorce centavos, moneda de los Estados Unidos de América, de principal, con el interés del nueve por ciento anual y mil pesos para costas, según escritura otorgada ante el Notario de esta ciudad señor Mario B. de Rojas y Haro, como sustituto accidental de su compañero señor Federico L. Miró y Calonge en seis de Agosto de mil novecientos treinta y en el archivo del último, bajo el número ciento treinta y cinco, con garantía de un crédito hipotecario de veinte y tres mil ciento cuarenta y un pesos catorce centavos, en igual clase de moneda, de principal, con el interés del nueve por ciento anual y mil pesos para costas, constituido sobre la finca rústica parte de la Hacienda «San Blas», sita en el Término Municipal de Cienfuegos, mediante escritura número doscientos veinte y uno de veinte y ocho de Septiembre de mil novecientos veinte y ocho, otorgada ante el Notario de esta ciudad señor Raúl G. Valdés Fauli y Fonts.

Dicho pagaré fué dado en prenda al «Banco del Comercio» por la Sociedad Mercantil Regular Colectiva que gira en esta plaza y en la de Caibarién, bajo la razón de «Pedro Rodríguez y Compañía», en garantía de un préstamo de veinte y ocho mil pesos, moneda de los Estados Unidos de América, de principal, con el interés del nueve por ciento anual, pagadero por trimestres adelantados y de los gastos y costas que se ocasionaran en caso de subasta, por plazo que venció el día treinta y uno de Marzo del año actual y con las demás condiciones que constan de la escritura otorgada ante el Notario de esta ciudad señor Mario B. de Rojas y Haro, como sustituto accidental de su compañero señor Federico L. Miró y Calonge en seis de Agosto de mil novecientos treinta y en el archivo del último bajo el número ciento treinta y seis, en cuya escritura se expresó que la falta de pago de los intereses de dos trimestres consecutivos o el vencimiento del préstamo por cualquier causa, daría derecho a la Sociedad acreedora para proceder por ante Notario Público de esta capital a su libre elección, a la venta del referido pagaré dado en prenda, consignándose además, a los fines de dicha venta, las circunstancias siguientes:

A. — Que la enajenación se haría en pública subasta de acuerdo con lo que dispone el Artículo mil ochocientos setenta y dos del Código Civil.

B.—Que el valor por el cual podría sacarse a subasta la prenda por primera vez, sería el de veinte y tres mil ciento cuarenta y un pesos catorce centavos, moneda oficial, pudiendo admitirse proposiciones que cubrieran las dos terceras partes de ese tipo, y que si en la primera subasta no había postores, podría celebrarse una segunda subasta, admitiéndose proposiciones que cubrieran las dos terceras partes del avalúo con la rebaja del veinte y cinco por ciento, y que si tampoco daba resultado, podía la Sociedad acreedora hacerse dueña de la prenda o sacarla por tercera vez a subasta sin sujeción a tipo.

C.—Que todo licitador, con excepción de la Sociedad acreedora debía consignar, previamente, en poder del Notario, el diez por ciento de la tasación de la prenda, sin cuyo requisito no se le admitirían posturas, y que el postor favorecido estaría obligado a completar el precio de la venta dentro de los tres días siguientes al de la subasta y caso de que transcurrieran dichos tres días sin completar el citado precio, el dinero por él consignado como licitador, se entregaría a la Sociedad acreedora, para que lo aplicara a los gastos de la nueva subasta y a mejorar el precio que por la prenda se obtuviera en definitiva.

D.—Que los depósitos o consignaciones de los licitadores no favorecidos se devolverían en el acto; y

E.—Que la subasta se anunciaría por medio de edictos de los cuales un ejemplar habría de insertarse en la Gaceta Oficial de esta República y en un periódico diario de esta capital, por una sola vez, haciéndose en el mismo edicto la citación a la Sociedad deudora, y que la expresada inserción debía preceder diez días naturales, por lo menos, al señalado para el remate.

En virtud del antedicho requerimiento, en el que expresa el representante de la Sociedad acreedora que la entidad deudora no ha pagado cantidad alguna del principal del relacionado crédito con garantía prendaria y que está adeudando además los intereses a partir del día seis de Noviembre de mil novecientos treinta, he señalado para la celebración de la primera subasta del pagaré de que se trata las tres de la tarde del día siete de Mayo del año actual, la que tendrá lugar en mi Notaría, calle de Aguacate, hoy Perfecto Lacoste, número ciento veinte y ocho, en esta ciudad.

Hago constar que he citado personalmente a los representantes de las entidades deudora y acreedora para el acto de la primera subasta y que por este medio quedan citadas nuevamente dichas partes interesadas para que concurran al referido acto, así como cuantas más personas puedan tener interés en la subasta de que se trata.

Y para su publicación en el periódico DIARIO DE LA MARINA, de esta capital, expido el presente en la Habana, a veinte y tres de Abril de mil novecientos treinta y uno.— **Conrado Ascanio.**

COMPAÑIA de SEGUROS

CUBA

La decana de las Compañías de Seguros de Accidentes del Trabajo establecidas en el país

Oficinas y Dispensario Médico

OBISPO 75, edificio propio

TELEFONOS:

Centro Privado: M-6901 - M-6902

APARTADO 2526 HABANA

M.E.C.D. 2016

ORDENE sus FLORES a
Casa Trías
F-4338 -- F-2514
F-2824 -- F-4341

¿Qué será?
60
1
61
Sume bien, y ganará

STUDIO WARNER
RETRATOS DE ARTE
O'Reilly 75 M-1256

3 GRANDES PERIODICOS POR 1.60 Al mes
DIARIO DE LA MARINA
INFORMACION y
ORBE : Llame al A-2425

TRIANON
Precioso y original modelo en piel beis, combinado con piel seda grabada, del mismo color.
3|5 $ 3.00
5½|8 3.50
8½|11 4.25
11½|2 5.00

HNOS. ALVAREZ.— NEPTUNO Y SAN NICOLAS.— TELF. A-7004

JARDIN EL CLAVEL

OFRENDA
El dolor por la muerte de un ser querido se exterioriza ofrendándole.-
FLORES
Un féretro o una tumba cubierta de flores, demuestra el afecto que el finado supo conquistar en la vida.
Especializamos por calidad de flores y originalidad del trabajo en coronas, sudarios, cojines, cruces, corazones, ramos etc.
Nuestro servicio es correcto y nuestros precios económicos.
Su órden puede hacerla por teléfono.
Armand y hno.
MARIANAO.
tels: fo-7029. fo-7238. fo-7937. f-3587.
INCLAN y MARTINEZ

"Convénzase, Señora
el nuevo Flyosan de doble fuerza no deja olor."

Cuando se usa el Flyosan de doble fuerza no queda el más leve vestigio de mal olor. Por fin, ya tenemos el esperado insecticida que libra la casa de insectos, rápida y eficazmente y deja el aire tan puro como es. Cuando se usa el Flyosan no quedan insectos ni olores.
EL INSECTICIDA DEODORIZADO
NO DEJA OLOR
Flyosan
MARCA REGISTRADA
MATA Moscas, Mosquitos, Cucarachas, Chinches, Hormigas
Representantes: GENERAL DISTRIBUTORS, Inc., Habana

HABANERAS

BRIDGE PARTY

Próxima una fiesta.
De carácter benéfico.
Organizada con el objeto de recabar recursos para sus obras piadosas por la benemérita Asociación de Damas de la Caridad.
Se celebrará en los salones del **Vedado Tennis Club** la tarde del dos de mayo.
Es leader de esta fiesta, llamada a revestir excepcional lucimiento, una encumbrada dama.
La Condesa de Buena Vista.
Presidenta de dicha institución.
La secundan en tan noble empeño conocidas señoras del gran mundo.
De la parte relacionada con las mesas de bridge y de mah jong se hacen cargo María Dolores Machín viuda de Upmann y Rosita Sardiña de Mazorra.
A ellas pueden dirigirse cuantas personas deseen reservar mesas, pudiendo hacerlo por los teléfonos de dichas damas, que son el F-4412, el de la señora viuda de Upmann, y F-4130 y F-4182 los de la señora Sardiña de Mazorra.
Las señoras Teté Bances de Martí y María Luisa Menocal de Argüelles tendrán a su cargo el buffet.
Las señoras que han prometido regalar pasteles, bocaditos naranjada, etc., deberán enviar sus donativos el día de la fiesta por la mañana.
Para las entradas personales se ha fijado el precio de dos pesos con derecho a un puesto en las mesas de juego y al buffet.
Tratándose de una fiesta de caridad, para la que el **Vedado Tennis Club** ha cedido galantemente sus salones, no es requisito ser socio para asistir.
Queda consignado así en contestación a las preguntas que en tal sentido se me hacen.
Llenan una extensa relación las personas que hasta la fecha tienen reservadas mesas.
Relación que publicará.
En la edición inmediata.

LA CONDESA DE LORETO

En nueva residencia.
La Condesa de Loreto.
La distinguida dama, en unión de su simpático hijo, el joven Rodolfo Peñalver, se ha trasladado al Reparto Miramar.
Allí ocupa la hermosa casa de la calle 12 entre Tercera y Quinta Avenida.
Me complazco en decirlo.
Para general conocimiento.

DE VUELTA A MADRID

Almuerzo de despedida.
De una gentil dama.
Lo ofrecerá en obsequio de un grupo numeroso de sus amigas la elegante señora Isolina Colmenares de Vizoso.
En unión de su esposo, el distinguido caballero Gaspar Vizoso, embarca el martes.
De regreso a Madrid.
Su residencia habitual.

PETICION DE MANO

GRAZIELLA ALVARADO

De amor.
El último compromiso.
Fué pedida ayer la mano de una bella y muy graciosa señorita, Graziella Alvarado y Echavarría, para el distinguido joven Alberto Rodríguez.

DESDE ESPAÑA

De duelo.
Un amigo queridísimo.
Trátase de Enrique Aldabó, de la Directiva del **Union Club**, donde goza de general estimación.
Recientemente dejó de existir en Barcelona una hermana suya, la señora Francisca Rosa Aldabó, viuda del señor Pelayo María Simón.
Una pérdida sensible.
Muy dolorosa.
Numerosas las demostraciones de condolencia que viene recibiendo de sus amigos el señor Aldabó.
Yo le mando mi pésame.
Muy sentido.

SOCORROS PARA NICARAGUA

Generosa cuestación.
Entre la sociedad habanera.
Promovida por el Consulado General de Nicaragua en favor de las víctimas del terremoto que azotó a la república hermana.
En el día de hoy se dará por terminada la colecta.
Era el plazo fijado.
Porque los recursos apremian.
Todo lo recaudado en ropas y en efectivo será enviado inmediatamente a Managua.
Capital de la nación.
Donde reside el Gobierno.

WARNER

Paul Warner.
El fotógrafo elegante.
Goza de la predilección de las señoras más distinguidas del mundo habanero.
Por su arte.
Tan fino, tan exquisito.
Warner acaba de trasladar su galería fotográfica a la casa de la calle de O'Reilly número 75.
Local más cómodo, más espacioso y más ventilado que el que ocupaba anteriormente.
Está muy bien montado.
Sin faltar detalle.

Petición formulada por el hermano de este joven, el teniente Tomás Rodríguez, del Ejército de la República, ante la amantísima madre de tan gentil señorita, la siempre, interesante Graziella Echavarría.
Grata nueva.
Que doy con mi felicitación.

NUEVO BUFETE

En el Edificio Abreu.
Mercaderes y O'Reilly.
Allí acaban de instalar su bufete tres jóvenes y distinguidos abogados.
Son el doctor Joaquín Gutiérrez Manso, Jefe de la Consultoría Legal de Hacienda, y los dos miembros de la misma, los doctores Ricardo Ponce y de la Torre y Luis Vidal y de la Torre.
Despacharán todo género de asuntos relacionados con la profesión.
¡Prosperidades!

INTERESANTE BODA

En el Carmen.
La boda del miércoles.
Consagración solemne de los felices amores de la señorita Josefina Inclán y el caballeroso joven Gastón Renaud Tapie.
Novia muy graciosa.
Encantadora.
Sus galas nupciales se completaban con el ramo de mano, procedente del jardín **El Clavel**, respondiendo a un modelo de exquisita originalidad.
Como todos los que llevan la firma de los Armand tenía un sello de inimitable distinción.
Era de callas.
Atadas con ancha cinta.
El padre de la novia, señor José Inclán Alonso, y la señorita María Renaud Tapie, hermana del novio, fueron los padrinos.
En calidad de testigos suscribieron el pliego matrimonial, por Josefina, los señores Rafael Fernández y Rodríguez y Miguel Lastra y Humara, y por el joven Renaud Tapie, el doctor Matías Milla y Sorsona y el señor Federico Castañeda y Pérez.
Concluída la boda se trasladó gran parte de la concurrencia a la casa de la distinguida familia de la novia en la calle de Neptuno.
En obsequio de todos se sirvió un buffet que tuvo a su cargo la afamada Dulcería de Suárez.
Todo delicado.
Todo espléndido.
Los votos por la felicidad de los nuevos esposos se repetían entre los presentes.
Votos que suscribo.
Y hago míos.

ASALTO

Decidido ya.
Será mañana.
Un asalto a una conocida residencia del Reparto Alturas de Almendares.
Organizado por las muchachas que formaron el grupo de **Las Modernas** en la revista **Vanities 1931**, original de Modestín Morales, que con tanto éxito se representó en la fiesta del Auditorium para recabar fondos con destino a la reconstrucción de la Iglesia de Monserrate.
Grupo numeroso.
Todo de señoritas.
Capitaneado por la gentil y lindísima Hilda de Lesa y Nadal.
Una bonita fiesta.
Llena de alicientes.

CELITA FERNANDEZ ROQUE

En la Clínica Casuso.
Fuera de peligro.
Así se encuentra en estos momentos Celita Fernández Roque, la linda señorita, tan gentil y tan airosa.
Operada fué de apendicitis, con el más satisfactorio éxito, por el doctor Nogueira.
Rodeada está de cuidados.
Con todas las atenciones.
Celita, después de pasar cerca de tres años en Camagüey, ha vuelto de nuevo a esta sociedad.
Donde son muchos a admirarla.
Y a quererla.

PIEDACITA SARRAIN

LA NOVIA DE MAÑANA

Boda elegante.
En la noche de mañana.
Es la de Piedacita Sarraín, una de las señoritas más celebradas del mundo habanero, y el distinguido joven Miguelito Suárez.
Se efectuará, al dar las diez, en la predilecta Iglesia de San Juan de Letrán.
Designados los padrinos.
Al igual que los testigos.
El padre de la adorable **fiancée**, señor Joaquín González Sarraín, y la señora madre del novio, Conchita Fernández de Suárez, serán los padrinos.
Testigos.
Seis por la linda novia.
El doctor Jorge A. Ponce, el señor Antonio del Monte, el señor Manuel Alvarez Román, los doctores Rodulfo Guiral y Guillermo Iglesia y el conocido joven José Alvarez Lérida.
A su vez actuarán como testigos por parte del novio los doctores Francisco Suárez Gutiérrez, Emilio Núñez Portuondo, Luis Suárez Fernández y José Suárez Gutiérrez.
Un testigo más.
El señor Mario Suárez.
Confiado está al jardín **El Clavel** el ramo que llevará la señorita Sarraín.
Un nuevo modelo.
Del mejor gusto.

(Continúa en la pág. SIETE.)

El Dr. Ladislao Györi y Felden
Ha trasladado su consulta para la calle I esquina Avenida Wilson, (Línea), Vedado.—Teléfono F-4444.

EXPEDIENTES PARA TITULOS

Instrucción Pública autoriza sean pagado los «derechos»

Desde ayer se hallan pendientes de pago de los «derechos» correspondientes cuarenta expedientes iniciados para expedir títulos, en la Secretaría de la Universidad, por los señores:
Manuel J. Rabiña, Florindo Fernández Prieto y Juan Díaz Aguirre, de doctor en Ciencias Naturales.
Herminio Lauderman, José Fernández Salazar y Almida Revilla y Langwith, de doctor en Ciencias Físico-Matemáticas.
Fausto Pérez Izquierdo, Oscar Díaz Aguirre y Adalberto Cabrera Amézaga, de doctor en Ciencias Físico-Químicas.
María Teresa Cambarri, Elia Sardiñas y Sardiñas, Graciela Daudén y Sotolongo, Julia Rodríguez Rebozo, María Benítez Toledo, Aida Hernández y Hernández Rafael Huguet y Montejo, Francisca Guardiola Hernández, Carmen Abella Rodríguez, Sarah Cabanas Ortiz, Margarita Ruiz Macías, Rita López Castro, Oscar López George, Gloria Marchán Celis y Fidelia Domínguez Gómez, de doctor en Pedagogía.
Emilio Freyre Rodríguez, Hilario Rojas Piñeiro, de Ingeniero Electricista.
Evaristo Pérez Caraveda, Juan Alvarez Tavío, Pedro Argüelles Chon y Ernesto Fosca Larrondo, de Ingeniero Civil.
Juan Avalo Baltrett, Pablo José Oliva Gutiérrez, Ernesto Batista González y Miguel A. Chacón, Rafael Cortés Juan O'Burke Reyes y Arístides Luis Pichardo, de Arquitecto.
Santiago Coello, José M. Larrazábal, Alicia M. Valdés Díaz, de Ingeniero Agrónomo, doctor en Derecho Público y en Filosofía y Letras, respectivamente.
Los interesados deben personarse, ya, en la Secretaría de la Universidad, a efectuar el pago de los correspondientes «derechos» para su respectivo título de nueve a doce de cada mañana, en días laborables.

ANUNCIESE EN EL Diario de la Marina

EL OFICIAL INVESTIGADOR JOAQUIN DE LA MAZA FUE A CAYAJABO A INVESTIGAR

Hoy por la mañana, en el tren directo, salió para Cayajabo, pueblo situado a cuatro o cinco kilómetros de Artemisa, el teniente coronel del Ejército Nacional Joaquín de la Maza, oficial investigador de los actos denunciados por la prensa, realizados en el Castillo de Atarés, durante la prisión de varios detenidos políticos.
A preguntas del repórter sobre los motivos de su viaje, el coronel Maza nos informó, dentro del mayor hermetismo, que tenía relación con la misión que se le ha confiado.

GRAVEMENTE HERIDO UN ANCIANO AL ARROLLARLO UNA CARRETA EN JICOTEA

JICOTEA, abril 23.— DIARIO, Habana.—En la mañana de hoy resultó gravemente herido al ser alcanzado por una carreta, el anciano de 72 años de edad señor Antonio Jacomino. Fué asistido de primera intención por el doctor Guillermo Rodríguez López, quien certificó la fractura de la clavícula izquierda, desprendimiento de la oreja izquierda y fractura de cuatro costillas. El herido fué trasladado a Santa Clara, temiéndose por su vida pues su estado es muy grave.—Barrios, corresponsal.

SE ACLARA EL INCIDENTE DEL VAPOR GERMANO "KARLSRUHE"

El marinero Hans Werner Risch, según expresa el consignatario del buque, fué puesto en forma desconocida a bordo hace días

Hemos recibido la siguiente copia de la carta dirigida por la Compañía Naviera A. C. Fabricius and Co., al Director del periódico «Heraldo Comercial» sobre los hechos ocurridos a la salida del vapor alemán «Karlsruhe' en la tarde del día 18, que dió motivo a demora a virtud de una disposición del Inspector de Inmigración señor J. B. González Quevedo, con motivo de llevar a cabo una comprobación ordenada por el señor Comisionado de Inmigración señor Pedro J. Cartaya, en el referido buque.

Por la carta de referencia queda demostrado que el señor González Quevedo cumplió con su deber obedeciendo órdenes superiores y que esto ha motivado una calurosa felicitación de la citada compañía.
La carta en cuestión dice así:

Habana, abril 22 de 1931.
Señor Director del periódico «Heraldo Comercial».
Habana,
Muy estimado señor:
Nos referimos a unos artículos que han aparecido en los periódicos de esta capital, y en el que usted dirige, sobre un caso ocurrido a bordo del vapor Karlsruhe, del Lloyd Norte Alemán, cuyos Agentes Generales en esta República somos nosotros.

Se trata de un marinero de un vapor alemán, el Ilse Vormauer, que se encuentra en la bahía de la Habana desde hace meses, no siendo posible al capitán y propietario continuar su viaje por falta de recursos. El marinero, cuyo nombre es Hans Werner Risch, y que hasta el día 18 se encontraba a bordo de dicho vapor como vigilante, sin consentimiento nuestro ni del capitán del Karlsruhe, fué puesto a bordo en una forma que desconocemos, pero en vista de que todas las camas del vapor, tanto de pasajeros como de tripulantes, estaban absolutamente agotadas, no era posible llevar a dicho marinero a su país, y por tal razón nos vimos precisados a dejarlo en tierra, habiéndolo entregado, de acuerdo con la ley, al Departamento de Inmigración.

En relación con este asunto, creemos es nuestro deber hacer constar que el proceder del inspector de Inmigración, señor Quevedo, no es acreedor a ninguna censura, sino por el contrario, tenemos gran placer en consignar que estamos muy agradecidos al señor Quevedo por la forma en que él procedió y la asistencia que nos prestó para arreglar este asunto sin aumentar más la demora del vapor Karlsruhe.

La responsabilidad en conección con la entrega de dicho marinero a bordo del vapor, y la consiguiente demora, recae enteramente sobre otras personas. El Departamento de Inmigración, como es su costumbre, nos ha prestado su magnífica cooperación y el mejor servicio en este caso, lo que nos es muy grato poner de manifiesto.
De usted muy Attos y SS. SS.,
(f.) **A. C. Fabricius.**
A. C. Fabricius & Co., S. en C.

DISFRUTA DE GENERALES SIMPATIAS EL CONOCIDO HOTEL ASTOR HABANERO

Con motivo del siniestro que hace algunas noches ocurriera en uno de los elevadores del conocido hotel «Astor», algunos periódicos de la capital han formulado numerosas conjeturas acerca de los daños materiales ocasionados al mismo. Estos no han pasado de tres mil pesos y, en lo que al servicio y prestigio que dicho hotel siempre ha tenido, nos consta que en nada ha influído el pequeño accidente a que nos referimos.

Ninguno de los huéspedes del «Astor» sufrió el menor daño y en la actualidad todos los desperfectos que el pequeño incendio ocasionara, están siendo totalmente reparados.

HOTEL ROOSEVELT EN EL CORAZON DE LA HABANA
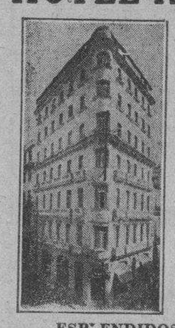
Amistad y San Miguel
Telf. M-9822
M-9823
HABITACION
BAÑO PRIVADO
TELEFONO
DESAYUNO
ALMUERZO
COMIDA EN EL ROOF GARDEN
MUSICA
2 Personas A $40 UNA Mensuales
ESPLENDIDOS APARTAMENTOS PARA FAMILIAS

Vista Elegante Comprando en
La casa de los mejores trajes para niños y jóvenes. Vea nuestros precios antes de visitar otra casa.
Linker
Nuestras telas son de superior calidad. Somos Fabricantes.
Neptuno número 122.
Entre Lealtad y Perseverancia Teléfono A-3869. — Habana.

LA ASOCIACIÓN DE LOS MAESTROS DE GUANAJAY ENCOMIA UN EDITORIAL

La Delegación en Guanajay de la Asociación Nacional de Maestros, ha dirigido una expresiva carta a nuestro Director en la que manifiestan la complacencia con que en dicho Término han visto todos, y especialmente los maestros, los conceptos contenidos en el editorial del DIARIO DE LA MARINA publicado en días pasados intitulado «Los garitos y los Maestros Públicos», en el que se hacía luz sobre infundadas inculpaciones que sobre el Magisterio Nacional se publicaran por otros periódicos hace días.

Hemos estimado en todo lo que vale la sincera felicitación que recibimos de los Maestros de Guanajay y aprovechamos para repetir que el DIARIO siempre se ha manifestado en sus escritos inclinado a la defensa de lo justo y digno.

FERROCARRILES UNIDOS DE LA HABANA
VACACIONES
Fin de Semana en Cárdenas y VARADERO
Desde el 1o. de Mayo de 1931.
BOLETIN DE IDA Y VUELTA «FIN DE SEMANA» A CARDENAS

Desde	En 1ra. clase
Habana	$ 4.00
Santa Clara	„ 4.00
Caibarién	„ 5.00
Sagua	„ 4.00
Cienfuegos	„ 4.00
Colón	„ 2.00
Pinar del Río	„ 6.00
Matanzas	„ 2.00

Este boletín servirá para ir el Viernes, Sábado o Domingo y regresar hasta el Martes siguiente.
LA ADMINISTRACION.

M.E.C.D. 2016

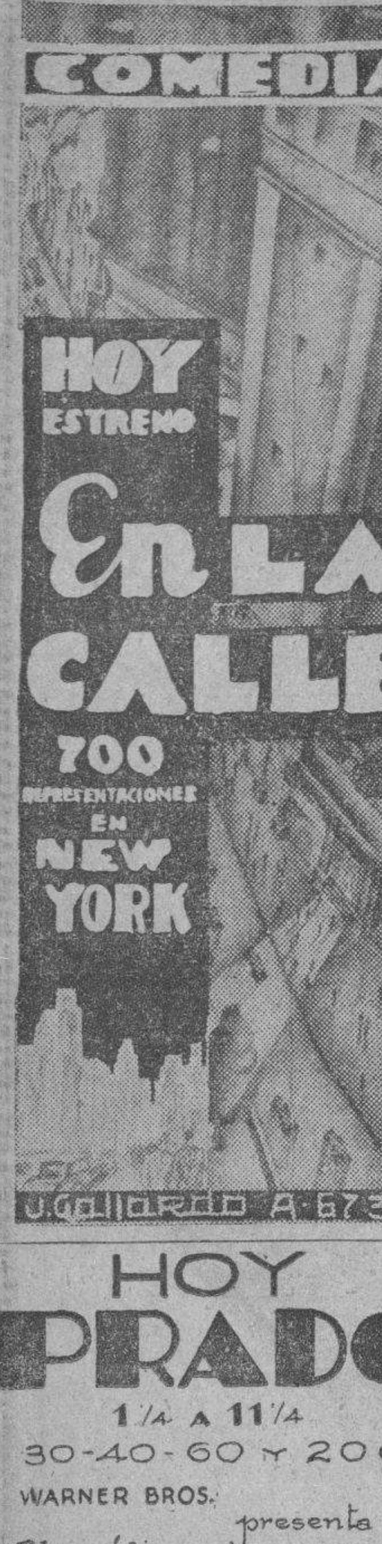

ESCENARIO Y PANTALLA

CAMPOAMOR: «AFRICA HABLA»

UNA gran película documental. La reseña cinefonográfica de la expedición científica de Paul Hoefler al Africa ecuatorial.

Contactos dramáticos con el continente hostil. Pese a la finalidad científica de la excursión, Hoefler no olvida el aspecto teatral de la misma. Asistimos a la acción libre del león— protagonista obligado del «film»—en las vastas llanuras donde la zebra y el antílope pacen. La zebra, con su uniforme a listas; animal disfrazado, en carnaval perpetuo. El antílope: combinación rara de búfalo y vaca, con sus barbas blanqueando en la oscuridad de la noche.

Hoefler ha «filmado» escénicas magníficas. Un león apoderándose de un jabalí a la entrada misma de su guarida. Otro león haciendo presa en uno de los guías negros de la expedición: momento trágico que crispa los nervios al espectador mas flemático. Casualidad? Deliberación? Documento auténtico o documento reconstruído con datos reales? Difícil determinarlo. El cine posee recursos extraordinarios. Pero de todos modos el valor de estas escenas es excepcional.

Posee un gran interés teatral la caza y matanza del león homicida por la tribu a que pertenecía la víctima. Hoefler ha fotografiado desde adecuada distancia, a fin de que el público pueda distinguir perfectamente todos los incidentes del suceso, la lidia del león por una treintena de hombres armados con lanzas. No recordamos ninguna película de este tipo en que la lucha del racional con la fiera aparezca tan vívida como en ésta.

Desde el punto de vista científico tienen enorme interés las fotografías del paso de una nube de langosta por las tierras visitadas por los exploradores. Se evoca el horror de las plagas bíblicas.

«Africa habla» y «Con Byrd en el Polo Snr» son las dos mejores películas documentales que se han exhibido últimamente en La Habana.

Antes del estreno de esta «film» se presentaron ayer en «Campoamr» la pareja de bailarines norteamericanos «The Murray» y la orquesta de los hermanos Castro.

David e Hilda Murray hacen una simpática pareja. Pasan del capricho jazzbandesco al baile criollo con un desenfado extraordinario. Ella es fina, graciosa, juncal. El tiene esa personalidad banal, pero grata al público, que es indispensable para triunfar en esta clase de coreografías.

La orquesta de los hermanos Castro es también múltiple en sus actividades. El «jazz», el punto criollo, la canción argentina: todo entra en su repertorio. Presentan instrumentado de diversas maneras un mismo motivo y tienen muy en cuenta que una orquesta de esta clase es no sólo una cosa de oir, sino también una cosa de ver. En suma: gustan al público, que los aplaudió sin tasa.

N. N.

Antonia Herrero, la notable actriz del «Principal» que toma parte prominente en la obra de Elmer Rice «En la Calle».

NOTAS

El Estreno de «En la Calle».—Esta noche se estrena en el «Principal» la versión española de «Street Scene», obra del dramaturgo norteamericano Elmer Rice. La traducción ha sido titulada «En la calle».

Los lectores de prensa yanqui tienen, sin duda, referencias de esta obra, que ha obtenido numerosas representaciones en los Estados Unidos.

«En la calle» añade al interés de una acción animada, rica en peripecias humorísticas y dramáticas, la tipicidad del ambiente en que se desarrolla. El autor traza magistralmente el carácter de una calle de barrio neoyorquino, frente a la portada de una casa de vecindad. Numerosas familias, residentes en esa casa, gente de todo linaje y condición, entrecruzan sus vidas, dando lugar a los conflictos dramáticos que sirven de focos a la acción.

La factura escénica de «En la calle» revela la técnica experimentada de su autor. Nuestro público ha de interesarse, sin duda, en el tema, en el ambiente y en el pintoresco mosaico de tipos que Elmer Rice nos presenta.

«Los Miserables».—Contra su costumbre Rambal repite hoy una obra: «Los Miserables», adaptación escénica de la novela de Víctor Hugo. Y es que «Los Miserables», una de las pocas obras de Hugo que ha triunfado sobre sus propios defectos, ha sido uno de los éxitos mas clamorosos de esta temporada de Rambal en «Payret».

Son muchas las razones que abonan este éxito. El público acoge con entusiasmo la tésis de «Los Miserables»; se deja arrastrar por el verbo inflamado de Hugo, del cual el adaptador ha recogido los momentos más excitantes.

Por otra parte Rambal monta la obra con su ya reconocida habilidad en esta clase de transplantaciones.

MUSICA Y MUSICOS

Complaciendo al Maestro Pastor, reproducimos el siguiente escrito que nos envía:

GONZALO ROIG

Este nombre y apellido, constituye un símbolo de la Orquesta Sinfónica de la Habana. La interpretación que imprimió en el Concierto de ayer a la Polonesa dedicada por mí, a Mr. Emile Loubet, Presidente de la Francia inmortal, constituyó un éxito por la manera colosal y magnética como su batuta elegante y sabia, condujo a la victoria a las huestes disciplinadas de su orquesta.

Jamás, lo confieso honradamente, oí nada parecido en la ejecución de mi Polonesa. Por primera vez se escuchó completo el Preludio. en el que cometí audacias tanto en su armonización, como en el ropaje instrumental, detalles que agigantaron la obra al hacerlos descollar Gonzalo Roig con valentía extraordinaria que inspiró su talento indiscutible.

He de hacer mención de los solistas que esmaltaron sus **particellas** con notorio acierto, contribuyendo así a la magnitud del conjunto en varias ocasiones, con relieve extraordinario, debido también al funcionamiento de los metales.

La Orquesta Sinfónica de la Habana interpretando el programa de obras, se mantuvo a la altura de las primeras agrupaciones instrumentales del mundo.

Mi felicitación al Maestro Roig y a los profesores todos de la Orquesta, por haber contribuido a robustecer más y más el prestigio de mi modesto nombre.

Como epílogo diré que me siento satisfecho y regocijado al divisar hoy horizontes bellísimos, que antes ensombrecían conceptos equivocados. que yo tenía de otros compañeros Creí siempre que en mi Arte no tenía enemigos gratuitos y los que lo han sido hasta hoy estaban mejor que yo en lo justo y en lo cierto.

Rafael Pastor.

En uno de los últimos conciertos ofrecidos por la Orquesta Filarmónisa-Sinfónica de Nueva York, esta temporada bajo la dirección del «mago de la Batuta», Arturo Toscanini, fué interpretada la cuarta Sinfonía, op. 63 de Jan Sibelius, el compositor finlandés. Se concepúa la obra de Sibelius como lo mejor en la literatura orquestal contemporánea. Hace veinte años que fué compuesta y diez y ocho que Damrosch y Muck la dieron a conocer en Nueva York y Boston respectivamente.

La crítica considera esta Sinfonía de Sibelius como una obra maestra.

El público, con asombro de esa misma crítica, recibió la composición con marcada frialdad, lo que se atribuye a falta de comprensión musical...

Sin embargo, ese mismo público aplaude extasiado el «Boleto» de Ravel...

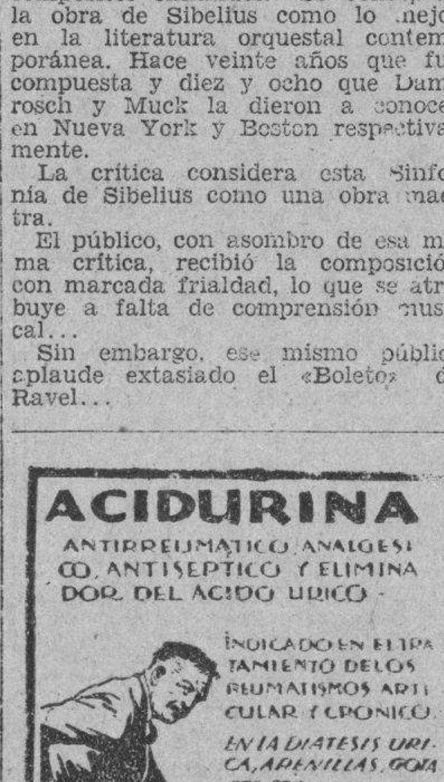

ESCENA

PRINCIPAL. A-6737. A las 9.15 «En la Calle»

Llegó al fin el día del esperado estreno de «En la Calle», versión española de la magnífica obra del comediógrafo norteamericano Elmer Rice, «Street Scene». Esta obra, considerada como una de las producciones teatrales más valiosas que ha producido el teatro estadounidense contemporáneo, se mantuvo en el cartel de uno de los teatros de New York durante un añc. Se estrenará con ella una magnífica decoración de Roig. Esta obra va mañana, también, en tanda elegante de 4.30.

NACIONAL. A-3730. «Tarakanova» Elia de Granados.

«Tarakanowa» estrenada anoche en el «Nacional», causó honda sensación en el público, tanto por el interés de su argumento como por su imponderable suntuosidad, y más que nada por su exquisita música y canciones interpretadas por orquesta y artistas de la Opera de París, partitura que el público saboreó con la admirable sincronización del equipo «Phillips». Hoy se repite «Tarakanowa», y actúa también la elegantísima y notable bailarina Elia de Granados, que obtuvo anoche un éxito más en su reaparición, tanto por su arte sui géneris como por las exquisitas toilettes que presentó.

PAYRET. A-7157. Rambal en «Los Miserables»

Rambal representará esta noche la obra inmortal de Víctor Hugo, «Los Miserables», uno de los éxitos más resonantes de la temporada. Su labor artística en esta obra es sólo comparable a la de su interpretación en «Los Mohicanos de París»

Mañana mañana se anuncia el estreno de «Lázaro El Mudo» o «El Pastor de Florencia», y para el domingo en matinée «Genoveva de Bravante» y por la noche el estreno de «El Médico de las Locas», de Xavier de Montepín.

Se hace saber al público que la representación de «El Mártir del Calvario» anunciada para hoy y mañana se transfiere para la semana próxima, sábado 2 a las cuatro, a la que asistirán los colegios católicos, todas las autoridades eclesiásticas y todos los párrocos superiores de comunidades religiosas. Los precios para esta representación son reducidos. Pueden separarse las localidades en Contaduría.

PANTALLA

CAMPOAMOR. A-7054. «Programa Especial».

Con gran éxito se presentó ayer en «Campoamor» el «show» «En la Habana», donde aparecen David e Hilda Murray, los famosos bailarines que tan populares son en el Casino de la Playa y Hotel Almendares, y la Orquesta de los Hermanos Castro, compuesta de 14 músicos todos cubanos. Este magnífico espectáculo embarca el 2 de mayo para debutar en el Palace de Nueva York. Actuarán en «Campoamor» hasta el domingo, con la emocionante cinta «Africa Habla», filmada en las selvas africanas, oyéndose los gritos de los animales salvajes y viéndose un león avalanzándose sobre un nativo.

El lunes: «Sevilla de mis amores», primera película hablada en español por Ramón Novarro.

«LUCES DE LA CIUDAD» POR CHARLES CHAPLIN

Decididamente, para la primera quincena del mes de mayo será presentada en la Habana la más extraordinaria producción llegada a la Habana. Se trata de la tan discutida producción interpretada por el mago del cine, Charles Chaplin, «Luces de la Ciudad», que así se llama la producción que nos ocupa, ha sido presentada con un éxito jamás igualado en las más grandes ciudades del mundo, y no es de dudar que en la Habana suceda otro tanto, pues de sobra es sabido las simpatías con que cuenta en esta capital el célebre mímico. Baste decir que la empresa de «Rialto» ha contratado el teatro «Payret» para que sea presentada simultáneamente en ambos coliseos los días de su estreno.

RIVIERA. F-2040. «Angeles Infernales»

En tanda de 5.15 comedia, revista y la grandiosa producción sincronizada «Angeles Infernales», por Ben Lyon. En tanda corrida a las 8.15 lo mismo y además «Dos Amantes», por Ronald Colman, sincronizada. Mañana sensacional estreno «El Código Penal», en español por Barry Norton y María Alba. En la matinée del domingo «Romance Agreste», «La Gran Jornada», «Vienen los Indios», etc. Pronto «Adiós» y «Tarakanowa».

REGINA. M-1407. «Cariño Filial» William Boyd.

William Boyd, el intérprete de «El Botero del Volga», reverdece sus laureles con otra superproducción en que sus brillantes cualidades artísticas se ponen de relieve. «Cariño Filial» tiene un sentimental argumento. Se completa el programa con «El Jinete Solitario», de Buck Jones, «La Pagoda Dorada», explicada en español y cartón. 10 cts. damas y niños hasta las cuatro; 20 cts. mayores, después.

Mañana, estreno de «Oro y Sangre» y «Los Amores de una Actriz».

RIALTO .M-1831. «Del Infierno al Cielo»

Un éxito clamoroso obtuvo ayer en su estreno la grandiosa película «El Infierno al Cielo», hablada toda en español con interpretación de Juan Torena y María Alba. Los diálogos, admirablemente traídos; los escenarios, lujosos; todo en esta film hace que se le pueda considerar como la mejor cinta que, hablada en nuestro idioma, ha llegado a la Habana. Hoy va en todos los turnos, con comedia, revista y variedad.

TRIANON. F-2403. «El Sitio de Varsovia»

En las turnos de 5.15, 8.15 y 9.45 se estrena la bonita producción rusa de Victor Varconi «El sitio de Varsovia», una revista y variedades sonoras. Mañana enmatinée a las dos, «El Sitio de Varsovia», «Mawas», comedias, etc. El domingo gran matinée, y en tandas preferentes «El Teniente de la Reina».

VERDUN. A-9206. Tres Estrenos Valiosos.

Tres espléndidas películas se exhibirán en matinée y noche. Son: «La marcha nupcial», de Erich Von Stroheim; «Entre la tierra y el cielo», de Charles Rogers; y «Dulce como la miel», de Nancy Caroll. Matinée, 10 cts.; noche, 20 cts.

Mañana «Más allá de la muerte», de Charles Farrell, y «Rendida de Amor», de Mary Nolan.

WILSON. U-5863. «Angeles Infernales»

En matinée y noche se estrena la grandiosa película «Angeles Infernales», de Ben Lyon, cuyo costo sobrepasa a cuatro millones de pesos. Además comedia, revista y cartón. A las 5.15 comedia, cartón y «Angeles Infernales». 10 cts. damas y niños por el día, 20, caballeros. Por la noche, 20 mayores y 10 niños. Mañana «La Gran Jornada», en español.

TOSCA. I-3099. «Un Romance en Sevilla»

Se estrena hoy la gran cinta toda en colores «Un romance en Sevilla». Además irá la gran film en español «Noches de Londres». El orden del programa es: 5.15 y 9, variedad, «Noches de Londres» y «Un romance en Sevilla». Por la tarde, 20 cts. luneta, niños, 15, balcony 15. Por la noche, 30 cts. luneta, 20, niños y balcony, 15 cts. Mañana: «Ben Hur» de Ramón Novarro.

MODERNO. X-3306. «Madame Satanás»

A las 5.30 revista y la grandiosa película «Madame Satanás», por Kay Johnson y Reginald Denny. Luneta 20 cts.; niños, 10 cts. A las 8.30, el mismo programa y además «El vampiro del mar», por Charles Bickford y Raquel Torres. Luneta 30 cts.; niños, 20 cts.

El martes estreno de «Tierra de amor». El miércoles «Amor Libre» y el jueves «La Marcha Nupcial».

INGLATERRA. M-7069. «Pecados de los Hijos»

Función de 2 a 11.30 p. m. Por el día 10 cts. damas y niños, 20 caballeros. Por la noche, 20 mayores y 10 niños. Se exhiben comedia, revista, «Los Pecados de los Hijos», de Robert Amstrong, y «De Frente, Marchen», de Buster Keaton, en español. A las 5, comedia y «Los Pecados de los Hijos».

Mañana: «La Gran Jornada», en español.

LARA. A-1542. «Rendida al Amor»

Buen programa se ofrece hoy. Lo integran comedia, revista, la gran cinta «Rendida al Amor», de Mary Nolan, y la emocionante film «Traidores Celos». Precios de costumbre.

Mañana colosal programa. El domingo matinée especial de 1 a 5 p. m.

OLIMPIC. F-5501. «Rendida al Amor»

En tandas preferentes de 5.15 y 9.30 comedia, revista y estreno de la gran film «Rendida al Amor», por Mary Nolan y Owen Moore. 20 y 30 cts. A las 8.30 «El capitán de la guardia», por John Boles. 20 cts. Mañana «Oro y Sangre», de Gary Cooper, y «Jóvenes de New York», por Claudette Colbert.

CUBA. M-8970. «León de Sociedad».

Hoy se estrena la film de Jack Oakie «León de Sociedad», en ambas funciones, a las cuatro y 8.15, precedida de comedia, revista sonora y la foto opereta de Jeanette Mc Donald «Monte Carlo». Precios populares. Mañana sábado: «Más allá de la muerte», y «Los Saltimbanquis». El lunes: «El Código Penal».

LIRA. M-1867. «El Teniente de la Reina»

En matinée y función nocturna se exhiben hoy, comedia, revista, la preciosa film «El Teniente de la Reina», por Iván Petrowich, y la cinta «La Tragedia del Faro», por Mary Philbin. 10 cts. matinée; por la noche, 10 damas y niños, 20 caballeros. Mañana «Cariño Filial», «Sueños Rotos» y «Amor Militar».

NEPTUNO. M-2785. «Luna de Miel».

La matinée de 2 a 7, se cubre con «Luna de Miel», por Erich Von Stroheim, y además «La Novia Rifada», por Jeanette Mc Donald. Antes de las cuatro 20 cts.; después 30 cts. Por la noche a las 8, «La Novia Rifada». A las 9.30 «Luna de Miel». 20 cts. antes de 8.30 p. m.; 30 cts. después.

Mañana: «El Código Penal» e «Ingenuidad Peligrosa».

FLORENCIA: U-1846. «Oriente y Occidente».

Gran programa para hoy, a las 8.15 p. m. Comedia, revista, variedad, la grandiosa película en español «Oriente y Occidente», por Lupe Vélez, y la gran cinta también en español «La Voluntad del Muerto», por Antonio Moreno.

Mañana: «Un León de Sociedad», por Jack Oakie. El domingo «Don Juan Diplomático», en español.

Anúnciese en el DIARIO DE LA MARINA

COSAS DE CINELANDIA

(Para cualquier asunto relacionado con esta Sección, diríjase al Cronista Teatral y Cinematográfico del DIARIO DE LA MARINA)

MEJORAS EN EL CINE SONORO

Los técnicos del cine sonoro siguen trabajando por la perfección de este invento. El problema, esencialmente, se reduce a eliminar ciertos ruidos extraños, derivados de causas diversas, que perjudican la pureza del sonido.

Habrá notado el espectador que en ciertos pasajes de los «talkies» en que no hay diálogo, se percibe un desagradable chisporroteo, análogo a aquel ruido crepitante que producían los fonógrafos antiguos, como consecuencia del roce de la aguja con el disco. Pues bien, ese chisporroteo es ocasionado por ciertas impurezas de la gelatina, que son intensificadas al pasar por el aparato supersensitivo de reproducción del proyector cinematográfico.

Hugh Mc Dowell, un joven ingeniero de los laboratorios de la Radio, acaba de perfeccionar un invento que eliminará el 98 por ciento de ese chisporroteo. La invención consiste en opacar la parte de la orilla de la cinta en que no hay diálogo, música o sonido legítimos, y en valerse de un obturador electrognético, que se abrirá automáticamente al ser influído por la frecuencia y volumen de las vibraciones sonoras, y se cerrará de la misma manera cuando pase la orilla opacada de la película por el reproductor.

Los beneficios prácticos de esta invención se aplicarán por primera vez en la «filmación» de «Madame Julie», película que está produciéndose en los estudios de la Rca-Photophone, bajo la dirección de Victor Schertzinger y en la que el papel de la protagonista lo desempeña la bella Lily Damita.

POR LA CULTURA CINEMATOGRAFICA

En New York se ha constituído una asociación llamada «Asociación Americana para el mejoramiento del cine», cuyo objetivo principal es elevar el nivel cultural del cine en todos sentidos. Es decir, hacer que el «standard» moral,e ducacional, y artístico del cinematógrafo sea mayor que lo es hasta el presente.

Este organismo admite dos clases de sócios: «socios estudiantes»», para los cuales instituirá clases de enseñanza de la técnica y las distintas fases de la producción cinematográfica; y «socios de número», para los cuales organizará series de lecturas y conciertos, publicará boletines y editará un «magazine» mensual, «The movie builder», encaminado todo ello a estimular la apreciación inteligente de las películas.

En suma, se trata de que se produzcan películas de un más alto valor cultural y, a la vez, de que haya una masa de público suceptible de gustarlas.

La oficina central de este organismo radica en New York, pero tendrá ramificaciones importantísimas en Chicago, Birmingham y Los Angeles.

En la actualidad planea la contratación de los servicios exclusivos de un prominente director cinematográfico, como instructor de los «socios estudiantes» y prepara la instauración en los diversos centros de clases encaminadas a mejorar la voz y la declamación de los candidatos a actores.

No puede negarse importancia a los fines que esta Asociación persigue. Si la realidad responde a sus propósitos, el cine mejorará considerablemente en aquellos aspectos no ligados a los intereses de empresa.

Es lástima que en La Habana, don de tan necesitados estamos de elevar el nivel de las empresas y del público que asiste al cine, no se constituya una corporación de análogo programa.

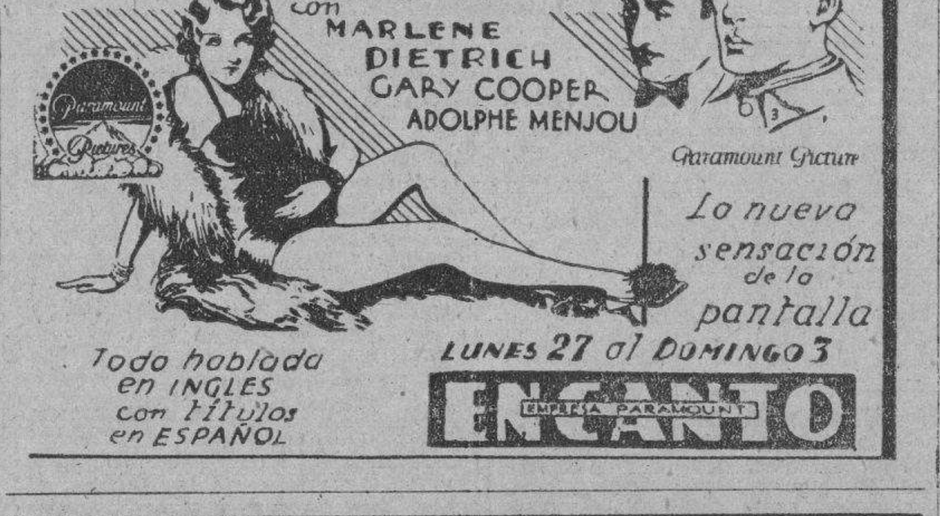

Tarakanova

ESTRENO ATLANTIC FILMS

Obtiene el más grande éxito de la época

EN EL

TEATRO NACIONAL

La mejor partitura musical y las mejores canciones que se han oido en la Habana. El más interesante argumento. La más espectacular, lujosa presentación. ESO ES TARAKANOVA.

Hoy se exhibe en el NACIONAL desde las 3.

CARTEL del DIA

TEATROS

NACIONAL (Prado y San Rafael). Revista, comedia, y «Tarakanova». La «Revista Moderna» con números por Harold Lloyd Cubano. Elia de Granados, Raquel Domínguez, etc.

PRINCIPAL DE LA COMEDIA (Animas 2) A las 9 y cuarto: Estreno de «En la Calle», por Antonia Herrero y toda la compania.

PAYRET (Prado y San José). Grandes espectáculos «Rambal». A las 9: «Los miserables». Gran éxito de «Rambal».

ACTUALIDADES (Monserrate y Neptuno). A las 3 y ocho y media: Revista, Noches de Contrabando y Amor Audaz.

ALHAMBRA (Consulado y Virtudes. Primera tanda: «Chismes y Cuentos». Segunda: «La República española». Tercera: «Cásate Bartolo».

CINES

CAMPOAMOR (Industria y San José). A todas horas: Africa Habla, los bailarines David-Hilda Murray y la orquesta de los Hermanos Castro.

ENCANTO (Neptuno 19). A todas horas: «Toda una vida» por Felix de Pomes.

RIALTO (Neptuno y Prado). A todas horas: «Del infierno al cielo» por Juan Torena y María Alba.

PRADO (Prado 70). A todas horas: «Amor de Diosa».

REGINA (Galiano y Neptuno). Revista, comedia, Cariño Filial y el Jinete Solitario.

NEPTUNO (Neptuno 103). Comedia, Luna de miel y La Novia rifada.

RIVIERA (23 y G Vedado). A todas horas: Angeles Infernales.

TRIANON (Línea 82. Vedado) A las 5.15, 8.15 y 9.45: Revista, comedia y El sitio de Varsovia.

OLIMPIC (Línea y B. Vedado). Variedades sonoras y Rendida de Amor.

CUBA (Suárez y Corrales). A las 4 y ocho y cuarto: Revista, comedia Monte Carlo y León de Sociedad.

ROJO (Monte y Antón Recio). A las 5 y ocho y cuarto, Comedia, Bandido o Amante y Fantasías de 1930.

LIRA (Industria y San José). Comedias, El Te. de la Reina, La Tragedia del faro.

INGLATERRA (San Rafael 2). Revista, comedias, Los Pecados de los Hijos.

VIOLETA (Monte y Rastro). Comedias. El Dandy y Corazón de Marino.

GLORIA (Vives y Cristina). No hemos recibido programa.

TOSCA (10 de Octubre 541). A las 5 y cuarto y 9: Variedad, Noches de Londres y Un Romance en Sevilla.

MODERNO (Esquina de Toyo). Variedades sonoras y Madame Satanás.

VERDUN (Consulado 120½). Comedia, Dulce como la miel, La marcha nupcial y Entre la tierra y el cielo.

IMPERIO (Consulado 116). Chillados y gracias, La voluntad del muerto y Oriente Occidente.

LARA (Prado y Virtudes). No hemos recibido programa.

WILSON (San Rafael y Belascoain) Revista, comedias y Angeles Infernales.

NIZA (Prado 97) Desde la 1 hasta las 11: Revista, Comedias, El Lirio Amarillo y Una Artista en Hollywood.

MONTE CARLO (Prado 117). Comedias, Mujeres de Cabaret y El Rey del Jazz.

LINDBERGH. (Acosta y Compostela). Revista, comedia, El desfile de la Paramount y Con Byrd en el Polo Sur.

NORMA (Concha y Luyanó). Tanda y noche. El domador de mujeres, El Valiente y Revista.

RIVOLI (La Sierra, Marianao). A las 5 y media: Revista y La gran Jornada. A las 8 y media. La gran jornada y Por el Amor de una Cualquiera.

FLORENCIA (San Lázaro y San Francisco). Comedias, La voluntad del muerto y Oriente Occidente.

MARAVILLAS (Cerro). Ana contra el mundo, Dados endemoniados y El Fantasma de la pista.

3 GRANDES PERIODICOS Por 1.60 Al mes
DIARIO DE LA MARINA
INFORMACION y
ORBE : Llame al A-2425

M.E.C.D. 2016

LA DEBILIDAD

Que hace desgraciadas a tantas personas, especialmente el decaimiento senil, se combate eficazmente con la CERVEZA CABEZA DE PERRO (Dog-s Head Guinnes), la que tomada con regularidad y moderación en las comidas y a la hora de dormir, garantiza fuerzas. Restaura en la vejez prematura el vigor juvenil.

¿Qué será?
60
1
61
Sume bien, y ganará

DESMEMORIADO

Pero, ¡qué memoria infiel! Parece increible que cosas tan recientes no puedan retenerse. — Vd. debe tonificar su cerebro con la famosa Fitina, que al llevarle fósforo le conferirá potencia, lucidez y resistencia — y, por consiguiente, memoria clara y firme.

Fitina es de resultados positivos y duraderos.

FITINA
REINTEGRA LA VITALIDAD
—En todas las Farmacias—
PREPARADO CIENTIFICO SUIZO

Un Simple Remedio que Alivia Pronto los males del Estómago.

No es necesario tomar medicinas fuertes ni someterse a dieta para regularizar el estómago

Si es usted víctima de desarreglos estomacales por acumulación de gases y prematura fermentación de los alimentos, puede tener un remedio rápido y eficaz con sólo seguir este consejo:

No tome medicinas fuertes ni digestivos artificiales ni agote sus energías con dietas que extenúan, pues dentro de lo prudente, la mayoría de las personas pueden comer lo que gusten y mantener su estómago libre de gases y de acidez que entorpecen o evitan la digestión, si después de cada comida toman tres o cuatro pastillas de Magnesia Bisurada, que es el más agradable y eficaz estomacal que se conoce, y pronto quedarán neutralizados los ácidos y purificado el estómago.

Una semana de prueba con las pastillas de Magnesia Bisurada, que puede obtenerse en cualquier botica, a muy poco costo, le convencerá de que el noventa por ciento de los sufrimientos de estómago pueden evitarse. Estése seguro de pedir en la botica Pastillas de Magnesia Bisurada.

¿TOSE?
PRUEBA GRATIS
ALQUITRÁN
Legítimo de
PINO POR SARRÁ
Sólo una muestra a cada persona mediante la presentación de TRES PERIODICOS COMPLETOS en la Droguería Sarrá.

HABANERAS

(Viene de la Página CINCO)

EN PLENA TARDE

LA BODA DE AYER

En la tarde de ayer.
Al dar las cuatro.
Una boda efectuada en la elegante residencia de la novia, en Consulado número 30 rodeada de la mayor reserva.
Eran los contrayentes la bella doctora Ofelia González Martínez, catedrática del Instituto Provincial, y el distinguido joven Antonio Villaverde y Kramer.
Hermana la desposada de la encantadora dama Lolita González de García Rodríguez.
Doble ceremonia.
Notarial y religiosa.
En la primera actuó el conocido notario de esta capital, doctor Enrique Rodríguez Penin, oficiando en la segunda Monseñor Alberto Méndez, Cura Párroco de Monserrate.
Ante un precioso altar, bellamente adornado con plantas y flores, quedaron bendecidos los felices amores de Ofelia y José Antonio.
El ramo que lucía la novia, como complemento de sus galas nupciales, era todo de calas recogidas con una cinta de tisú de plata.
El doctor Vicente Villaverde Rojas, tío del novio, y la madre de la desposada, señora Elvira Martínez, viuda de González, fueron los padrinos.
Testigos
Por Ofelia.
El coronel auditor doctor Serafín Espinosa, director del Instituto de Segunda Enseñanza, el doctor José Joaquín Chalons, director de la Quinta de Dependientes, el doctor Juan Francisco Chalons y el doctor Ramón García Rodríguez.
A su vez firmaron el acta matrimonial como testigos del novio el señor Julián la Villa subadministrador del Acueducto de la Habana, el señor José Martínez Alvarez, presidente del Centro Asturiano, el doctor Armando Cartaya y el señor Francisco Carballo y Romero.
Por el riguroso luto que guarda la novia de su señor padre se redujo la ceremonia a la intimidad más completa.
Ofelia y José Antonio.
¡Sean muy felices!

RUDOLPH GANZ

Llegó ayer.
Por la vía aérea.
Un gesto altanero del director de la Orquesta Filarmónica de Berlín fué la causa determinante de que Rudolph Ganz, el gran pianista suizo, se iniciase en el difícil arte de director de orquesta.
Cuéntase que, unos meses después de haber alcanzado Ganz un brillante éxito como solista con la citada orquesta berlinense, ésta había de ejecutar, como tributo al gran músico, su Sinfonía en Mi. Heinrich Urban dirigía un ensayo en presencia del autor. Ciertas disonancias en los metales, de las que el compositor estaba muy orgulloso, no agradaron a Urban. Este pidió a aquél la alteración del pasaje. Ganz se negó. Urban, indignado y perdiendo los estribos, le arrojó la batuta al joven autor, diciéndole que dirigiese él. Así lo hizo, alcanzando enorme éxito.
Rudolph Ganz será admirado en la Habana, tanto como pianista como en funciones de director, en el concierto próximo de la Orquesta Filarmónica.
Será en el Nacional.
A las diez de la mañana.

ROTARY CLUB

El almuerzo de mañana.
De caracter extraordinario.
Lo ofrece el **Rotary Club** en el hotel **Sevilla-Biltmore,** a las doce y media, celebrando sus bodas de plata.
Asistirán las damas rotarias, en honor de las cuales, y como especial deferencia, habrá números de variedades.
Toca la Orquesta Ensueño.
Toda de señoritas.
Por el señor Félix Granados, presidente del **Rotary Club,** he sido invitado.
Cortesía que agradezco.

EN SAN JUAN DE LETRAN

Ceremonia solemne.
Brillantísima.
Celebrada anoche ante el altar mayor de la Iglesia de San Juan de Letrán.
Una boda que reunió en el bello templo de los Padres Dominicos una sociedad numerosa y distinguida.
Muy bonita la novia.
Nanana Bridat y Pujol.
La encantadora señorita unió los destinos de su vida a los del doctor Pedro Sabí y Prats, abogado joven, estudioso, de gran porvenir en el foro.
Apareció en la iglesia radiante de belleza, gracia y elegancia.
Su **toilette** era preciosa.
Del más fino gusto.
Del exquisito modelo **Pour lui,** de Lucien Lelong, era el vestido.
En su confección, en sus adornos en todos los detalles, no podía negar su procedencia de un soberano de la alta costura.
El ramo de mano, todo de **easter lillies,** atados con un lazo de vaporoso tul al que se prendía un broche de refulgente pedrería.
Aquella iglesia, engalanada con profusión de flores, producía el más bello efecto.
Un decorado magnífico.
Digno de todos los elogios.
El padre del novio, doctor Pedro Sabí y Carreras, fué el padrino de la boda.
Y la madrina, la señora madre de la desposada, Mercedes Pujol de Baliarda.
Como testigos por parte de la dulce **fiancée** actuaron los reputados doctores Alberto S. de Bustamante y Arturo A. Aballí, el señor Juan Rivas y el distinguido joven Víctor Batista y Mendoza, apoderado de la acreditada firma Pelleyá y Compañía.
Por el novio.
Cuatro también los testigos.
El señor Manuel Aspuru, presidente del **Habana Yacht Club,** el doctor Ernesto J. Sarrá, el señor Eugenio de Sosa y el señor Pablo Pérez, Senador de la República.
En la ceremonia ofició el Padre Bonifacio Alonso, de la Compañía de Jesús, ex-profesor del doctor Sabí en el Colegio de Belén.
De la iglesia se trasladaron los invitados a la residencia de la familia de la novia.
Se sirvió allí un buffet.
Esplendidísimo.
Entre los regalos hechos a los novios resalta el juego de cuarto diseñado especialmente por **La Moda** y que es una nueva manifestación de la insuperable elegancia de los muebles de tan popular casa.
Mis votos aquí.
Por la dicha de los novios.

El precioso modelo Pour lui de Lucien Lelong que lució en sus bodas la señorita Bridat, procedía del taller de

bernabeu

TARAKANOVA

Una hermosa cinta.
De superior belleza.
Una de las más bellas, más exquisitas del repertorio de la **Atlantic Film,** donde abundan las producciones del género.
Fué estrenada ayer con el mejor y más satisfactorio éxito en el Nacional.
Bella su protagonista.
Edith Jehanne.
La nueva cinta, con el título de **Tarakanova,** está llena de pasajes emocionantes.
Muy interesante.
Bajo todos sus aspectos.

PARA FLORES
Milagros
FLORES
PRADO ONCE
A-9693 A-9694 A-9686 A-0694

JUEVES DE RIALTO

NUEVA CINTA

Día de moda.
En Rialto ayer.
Se estrenó la cinta **Del Infierno al Cielo,** hablada en español, con Juan Torena y María Alba como intérpretes principales.
Producción dramática, muy viva, muy intensa, que fué un gran éxito.
Del concurso social reunido en las tandas elegantes de la tarde y de la noche paso a dar cuenta.
Señoras.
Conchita Fernández de Armas.
Margarita Scull de Alvarez.
Julita Bascuas de la Portilla, Amparito Chacón de Herrera Sotolongo, Dulce María Chacón de Salas, Elvira González, Grace Sola, Carmen Pérez Arriete de Cuevas, Susana de la Torre de Cazimajou, Rosa Duarte de Chaple, Fe de Varona viuda de Díaz Irízar, Consuelo Zamora de Robles, Antonio Frau.
Amalita Anglada de Romero.
María Navarrete de Anglada.
María Teresa Diago de Granados, María Valdivia de Malaret, Olga González Hierro de Casteleiro, Zoila Pérez de Del Valle.
Sofía Zorrilla de Juliá.
María Josefa Reya de Rey.
María Reboul Viuda de Zorrilla, Carmelina Rey de Alvarez, Herminia Navarrete Viuda de Ecay, Dolores R. de García.
Clementina Llerandi Viuda de Portela, María Luisa Farías de Campanería, Blanca Rosa R. Viuda de Arias, Marta Alonso de García Rivero.
Rosa María S. de Sanabria.
Loló de Castroverde.
María Antonia Arjona de Ortiz, Clara Isabel Hidalgo Gato de Flores, Micaela Uribarí de Pellón, Nena del Río de Ortiz, Ana Amelia Uribarri de Rodríguez.
Adolfina Vilardell de Pérez Orozco.
Renée de Mesa.
Matilde Díaz de Lizarrague, Luz Luz Marina del Cueto de Rosaínz, Hilda López Silvero de Marrero, Lucila R. de Doria, Emilia Ortiz de Cancio, Margarita Roig de Argote, Lucila Ferrer de Collado, Guillermina Pérez Fernández.
Silvia Gross de Pavón.
Esperanza Verdes de Ortega.
Señoritas.
Margarita de Armas.
Loly Acosta Magriñat.
Mariana de Armas, Julita Sanguily, Cristina Faya, Sylvia Sánchez Toledo, Esther Morales, María Teresa Freire Gilda Gross, Celia Alvarez, Rosita Añon, Isabelita Vázquez, Alicia y Carolina García Cárdenas, Estela Alvarez Díez, Concha Marina Suárez, Leopoldina Alvarez Díaz, María y Mercedes Torres Gener.
Carmen Mateu.
Ofelia López Gobel.
Georgina Raveiro, Esther Luesmes, Angelina Hernández, Asunción y Lola Soto, Olga Montalvo, Eva y Esperanza Padrón, Dora Lacalle, Cuca Ruiz, Magdalena González, Rosita Rangel.
Silvia Rodríguez Polo, Corona y Celia Perrote y Josefina Crespo, Carmela Minerva y Gloria Carrasquilla
Elbia y María Cristina Aldrey, Lydia Galletti, Panchita Alonso, Sarita Sanabria, Adelfa Robles, María Socarrás, María López.
Josefina Casanova.
Panchita Fernández Gutiérrez.
Adolfina y Alicia Ruy-Díaz y María Menéndez, Anita Martínez Viñalet, Emigdia Pasapera, Pura Suárez, María Güel, Nena Roig, Carmita y María Antonia Prieto, Julita Arizti, Lilla Les, Hortensia Portilla, Edilia López Silvero.
Herlinda Collado, Clarita y Carmita Bretón, Blanca Rosa y Teté Barreras, Carmita y Hortensia Portilla, Felicia González, Flavia y Manuelita Argüelles, Josefina Castro.
Aurora y Mary Coloma.
Carmen Tejera.
Raquel Uriarte y Cuquita Rosaínz, Isabel Lecuona, Beba Menéndez, Mina Díaz, Anita Fuentes, Nena Alvarez, Pura Suárez, Fefita de Solo.
Beatriz Portuondo.
Graciella Mazas.
Mercedes Mecalling, Yoya del Junco, Angelita Rodríguez, Blanquita Alvarez, Carmen Murgado, Nenita Pérez.
Aurelia y Chiquitica Almeida y Dalia Gómez, María Pepa y Gloria Silva Consuelo Chisholm, Loló Casteleiro, Blanca Rosa Arias, Cusita Hernández, Margarita Lecuona, Ofelia Lago, Ofelia Bertematti, Piedad y Lolita Patchot, Orfila Romero.
Guillermina Portela.
Para el otro jueves está ya elegida la cinta que subirá al cartel de Rialto.
Muy interesante.
De soberana belleza.

ORQUESTA SIBONEY

VALIOSO CONJUNTO

El Concierto de la Víctor.
Será en Campoamor.
Dispuesto está para el domingo treintiuno de mayo a las diez de la mañana a beneficio de Enrique Bryón, esto es, el Al Johnson cubano.
Ha sido puesto bajo la acertada dirección del señor Alfredo Brito.
Director de la Orquesta Siboney, conjunto musical brillantísimo, de los primeros en su rango y en su clase.
Diez sus profesores.
Competentes todos.
Con sus arreglos de producciones locales ha logrado el maestro Brito contribuir, como nadie, a la divulgación de la música cubana en el extranjero.
Ha triunfado con eso.
Decisivamente.

EN LA SALA ESPADERO

Concierto de despedida.
En la tarde de hoy.
Lo ofrece el joven pianista Douglas Morton Johnson, alumno graduado del Conservatorio Nacional, en la Sala Espadero.
Magnífico el programa.
En tres partes:
I
Sonata Quasi Fantasie, Beethoven.
II
Elegía, H. de Blanck.
Minuett, H. de Blanck.
3 Preludios, Chopin.
Ballade Sol menor, Chopin.
III
a) El pequeño asno blanco, Ibert.
b) Indian Suite, C. Scott.
a) Impromptu, Schubert.
b) Marcha Militar, Schubert-Tausig.
El joven Douglas M. Johnson embarca mañana con dirección a Nueva York.
Va en pos de nuevos horizontes.
Para sus anhelos artísticos.

MARIA PEPA LAMARQUE

Un curso de pintura.
Por corto tiempo.
Se dispone a abrirlo en su residencia de Neptuno 213, altos, la señorita María Pepa Lamarque.
Notable profesora que acaba de ofrecer una exhibición de sus trabajos en el Lyceum.
Fué un éxito.
Un gran éxito artístico.
María Pepa, que es una muchacha animosa, decidora y simpática, espera volver dentro de unos meses a Europa.
Para el curso que inaugurará en breve tendrá clases de carbón, al óleo y de pastel, atendidas por ella personalmente.
Además reunirá un reducido grupo con el que saldrá al campo, una vez por semana, para hacer apuntes rápidos de paisaje.
Abierta está la matrícula.
Por módico precio.

NUEVO COMPROMISO

Un rumor...
Muy agradable, por cierto.
Quedó confirmado oficialmente ayer con el compromiso de la graciosa señorita Adelita Buendía y el simpático joven Antonio Antuña.
Hija la señorita Buendía de un conocido industrial de la calle de Neptuno.
No demorará la boda.
¡Enhorabuena!

EN LA CATEDRAL

Solemnes honras.
Dispuestas para mañana.
Se celebrarán en la Santa Iglesia Catedral, a las ocho de la mañana, por el eterno descanso del señor Fernando Martín Maderna.
Su muerte, ocurrida el día cinco del corriente, produjo un sentimiento general de pena.
Ofrenda piadosa.
De los que más lo querían.

UNION CLUB

Spaventa.
La última noticia.
No es hoy, según anuncié equivocadamente, cuando cantará en obsequio de los socios del **Unión Club,** el famoso Rey del Tango.
Será el martes próximo.
Por la tarde.
Enrique FONTANILLS

Suscríbase al DIARIO DE LA MARINA

carteras

Estos precios solo por seis días.

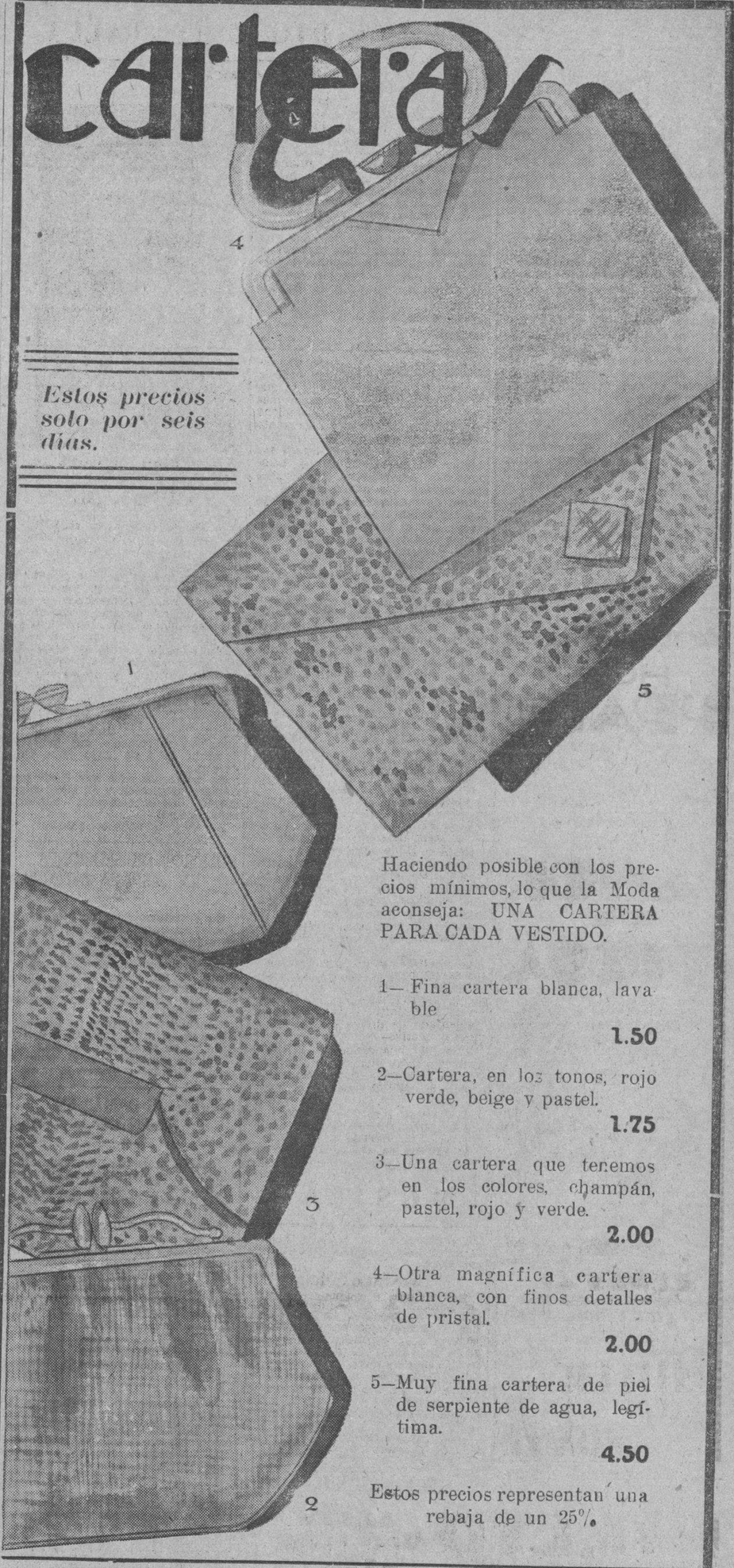

Haciendo posible con los precios mínimos, lo que la Moda aconseja: UNA CARTERA PARA CADA VESTIDO.

1— Fina cartera blanca, lavable **1.50**

2—Cartera, en los tonos, rojo verde, beige y pastel. **1.75**

3—Una cartera que tenemos en los colores, champán, pastel, rojo y verde. **2.00**

4—Otra magnífica cartera blanca, con finos detalles de pristal. **2.00**

5—Muy fina cartera de piel de serpiente de agua, legítima. **4.50**

Estos precios representan una rebaja de un 25%.

la Casa Grande

HA SIDO TRANSFERIDA LA REPRESENTACION DEL «MARTIR DEL CALVARIO»

La representación de El Mártir del Calvario por la Compañía de Rambal, ha sido transferida para el sábado 2 de mayo, a las 4 de la tarde.

Obedece la transferencia de fecha a la necesidad de elegir un día en el que puedan concurrir los alumnos de todos los colegios y el día a propósito es el primer sábado de mes.

Asistirán a esta representación si su salud lo permite, el Exmo. y Reverendísimo Sr. Arzobispo Monseñor Ruiz, el dean de la Catedral, Monseñor Méndez y todos canónigos, los curas párrocos y directores de todas las iglesias.

Esta función está dedicada a los alumnos de las escuelas católicas, especialmente a los de los colegios de Las Ursulinas, Sagrado Corazón de Jesús, Inmaculada Concepción, Nuestra Señora de Lourdes, Colegio del Cristo Rey, del Apostolado del Cerro, Hogar y Patria, de las Teresianas, Colegio Eucarístico, Colegio de María Luisa Dolz, Colegio de Belén, de La Salle, de San José, de San Agustín, Escolapios de Guanabacoa y de la Habana, Champagnat, de los Hermanos Maristas, Salvador del Cerro, y San Vicente.

Son invitados los Presidentes y Superiores de las Congregaciones de Hijas de María, Corazón de Jesús, Cor. de María. San José, La Anunciata, V. O. Tercera de San Francisco, Nuestra Señora del Carmen, Congregación de las Animas, Apostolado de la Oración, Santísimo Sacramento y demás Congregaciones residentes en las iglesias habaneras.

Los precios para estas funciones son reducidos especialmente. Pueden verse en la sección teatral.

Muy interesante. señora.

-Retazos
Cortes de vestido.
-Piezas de telas.

En venta extraordinaria hoy, en cinco mesas colocadas en la planta baja.

-Todo a precios de Retazos.

la Casa Grande

TRATARAN DE PROBLEMAS DEL MOMENTO LOS LIDERS DEL P. POPULAR CUBANO

Entre los políticos que ayer visitaron Palacio saludamos al Senador y presidente de los Populares, doctor Celso Cuéllar del Río, quien nos declaró que tiene el propósito de reunir en su finca de Caimito del Guayabal, al doctor Carmelo Urquiaga y a los congresistas todos correspondientes a ese Partido, con el propósito de celebrar fraternal almuerzo y cambiar después impresiones para las orientaciones consiguientes en el orden político y fijar además la participación que como colaboradores ofrecerán los Populares al Congreso de la República en relación con la ansiada cordialidad entre cubanos.

RETIRADA LA ACUSACION EN LA CAUSA PROMOVIDA POR VARIOS DESORDENES

Se celebró ayer tarde, ante la Sala Segunda de lo Criminal de esta Audiencia, el juicio oral de la causa seguida contra los procesados Julio Barreto Socarrás y Leopoldo González Mayato, que fueron acusados por dos delitos de atentado a agente de la autoridad y a quienes se atribuyó que en 13 de noviembre del pasado año, con ocasión de los disturbios que se desarrollaron el citado día en las calles de Industria y Amistad, agredieron con piedras a varios vigilantes de la Policía Nacional, con la consiguiente rotura de faroles, vidrieras, etc.

Después de practicadas las pruebas el fiscal retiró la acusación.

M.E.C.D. 2016

SOCIEDADES ESPAÑOLAS

LABOR CULTURAL DE LA ASOCIACION CANARIA

Se encuentran funcionando normalmente las escuelas del plantel «Leonor Pérez». Día por día están aumentando las listas de alumnos.

Este gran paso de avance de la Asociación Canaria ha merecido el aplauso unánime de canarios y cubanos.

Esta progresista entidad está dignamente empeñada ahora en la enseñanza. Para ello ha dotado sus aulas de todo lo necesario para un magnífico resultado pedagógico.

La nueva Junta de Gobierno, que presidirá el entusiasta canario don Manuel R. Rodríguez, se propone prestar su mejor atención al plantel conjuntamente con el doctor Remedios, admirado Presidente de Cultura. La Asociación Canaria abre en sus aulas nuevos horizontes a los canarios de Cuba.

Siempre hemos esperado esto de la numerosa colonia isleña que tiene tantos afectos conquistados en la Patria de Martí. El nombre de «Leonor Pérez», que escuda dichas escuelas es un radiante símbolo que enlaza devotamente a Canarias y a Cuba.

Los canarios rinden un ardiente culto a la escuela y de ello debe vanagloriarse el bello Archipiélago Afortunado.

GRATA VISITA

El señor Manuel Rodríguez Rodríguez, Presidente General de la Asociación Canaria, elegido en la última sesión de la Asamblea de Representantes, ha presentado sus respetos a la doctora Juana Rodríguez Cruz, Presidenta de la Asociación «Hijas de Canarias», visitándola en su oficina, situada en los bajos del Palacio Villalba.

La entrevista fué cordialísima y afectuosa y el nuevo Presidente reiteró a la Presidenta su apoyo mas resuelto, identificándose con la actitud del señor Domingo León al que sustituye y haciendo votos por el progreso de la sociedad hermana, que con tanto acierto dirige la señora Rodríguez Cruz. Esta, a su vez, manifestó que continúa laborando por el adelanto de la institución hermana que en Julio será una sola.

EL RAMO DE MARTI

El dieciocho de este mes se cumplieron los diez días asignados al Plantel «Leonor Pérez», de la Asociación Canaria, para el ramo de flores, cotidiano, ante la estatua de Martí.

El diecinueve empezó el Comité Ejecutivo de dicha Asociación a hacer su ofrenda floral.

Persiste la devoción al Apóstol, no se apaga la lámpara votiva.

EL CLUB «TENERIFE»

Ayer se trasladó el «Club Tenerife» al Palacio Villalba, cumpliendo así el acuerdo del Comité Ejecutivo, tomado a propuesta del señor Wangüemert, de ofrecer casa gratuita a los Centros de ombre canario.

Dicho Club iniciará sus fiestas en los salones de la Asociación Canaria, que ya son los suyos, con una matinée el tres de Mayo, (fecha histórica de la Conquista). Ella será como un acto preparatorio de otro, o séase de un «Baile de las Flores», el 23 del mes citado.

Ya diremos mas de estos festejos.

SESION DE DIRECTIVA DE UNION GOZONIEGA

La Junta Directiva de la sociedad Unión Gozoniega celebró sesión en la noche de ayer, bajo la presidencia de don Valeriano Fernández Viña, tomando interesantes acuerdos en relación con el auge y marcha de la sociedad y asuntos del Concejo.

Se dió cuenta a la Junta de los ingresos y egresos del primer trimestre del año actual, arrojando un saldo a favor, para abril de 1,322 pesos, 27 centavos; también se relacionó detalladamente los gastos de la última fiesta y la labor realizada por la Sección de Propaganda, acordándose, a propuesta del señor Presidente, un voto de gracias para dicha Comisión que presiden don Rafael Granda.

También se acordó, testimoniarles el reconocimiento de la sociedad a los señores Somines y Cía., por el obsequio que hicieron a la sociedad del afamado vino y vermouth «Omar» para la fiesta celebrada ultimamente.

En vista del resultado que se obtiene en la celebración de las juntas, aportando cada vocal su valioso concurso, se acuerda celebrar sesiones todos los meses, para estar más al tanto de las necesidades sociales y del Concejo.

CARTA DE GRATITUD A LAS HIJAS DE GALICIA

La señora Araceli Díaz, viuda de Martínez, distinguida asociada de «Hijas de Galicia», nos envía una carta palpitante de honda gratitud al Director del Sanatorio «Concepción Arenal», doctor Valentín Castanedo, quien segun ella a su cariño y su talento le debe la vida dos veces.

La señora Díaz hace extensivo su agradecimiento a las señoritas Enfermeras Carmen Martí y Margarita Andino; al doctor José Arias, eminente radiólogo; a la enfermera Camila Fernández; todos colaboradores bondadosos y eficaces a su salvación; y por último a todos los del Sanatorio «Hijas de Galicia», por haberle facilitado cuantas cosas le fueron necesarias para obtener su curacion.

SUSPENDIDO EL BANQUETE DEL CONCEJO DE PONGA

La Comisión Organizadora de la sociedad benéfica «Hijos del Concejo de Ponga» nos dicen que por causas ajenas a su voluntad se suspende la celebración del banquete que debía tener lugar el día 26, domingo próximo en la Terraza China de la Polar. Pero que no se suspende la matinée que está señalada para la 1 p.m. del citado día y en la misma terraza. Las invitaciones pueden recogerse en Tenerife 31, Secretaría, o en Amistad 136. Tocarán una afamada orquesta y un excelente sexteto. Habrá premios para las parejas y no faltará la gaita y el tamboril.

BAILE DE LAS FLORES EN CENTRO CASTELLANO

La Sección de Recreo y Adorno, del Centro Castellano, o sean los embajadores de la alegría, se prestan a obtener un nuevo triunfo en la organización del baile de las flores, y para lograrlo han nombrado una comisión de música, que dirige el entusiasta vicepresidente de la Sección señor Agustín Martínez, secundado por los vocales señores Atanasio Salvador y Lucio Gutiérrez, que han quedado comprometidos a contratar los dos mejores conjuntos musicales para este baile.

Se adornará el salón con espléndido decorado de flores de todas las series, haciendo de los salones un paraíso encantador. La invitación será imprescindible y la dama o damita, que no tenga debe de solicitarla al teléfono A-4040. Allí serán atendidas como su gracia y su belleza lo merecen.

SECCION DE PROPAGANDA DEL M. I. CENTRO GALLEGO

Presidida por el señor Antonio Ginzo, celebró una interesante sesión la Sección de Propaganda de este importante Centro, tomando los siguientes acuerdos:

Cumplimentar en todo lo posible la recomendación del Ejecutivo haciendo la propaganda necesaria por medio de los miembros de esta Sección en la inscripción de nuevos asociados y aprobando el diseño enviado por el señor Armando Pose, del distintivo que ha de otorgar a los que realicen cinco inscripciones.

Nombrar una comisión de este organismo para averiguar la situación económica de varios socios que interesan se les abone los recibos pendientes.

Como consecuencia de la visita girada a la Delegación de Cárdenas por el Inspector de Delegaciones para ver el modo de reducir los gastos excesivos de la Delegación, acordó:

a) Que en dicha Delegación quede solo un médico oficial con el haber mensual de veinticinco pesos.

b) Enviar un recetario a los médicos de las Delegaciones que concuerde con los que usan en la casa de salud La Benéfica.

Aprobar la liquidación del festival Pro-Ancianos celebrado el día 15 del pasado mes, en los jardines de La Tropical.

Aprobar los títulos de socios propagandistas a los señores que hicieron más de diez inscripciones; cuyo total en este mes ascendieron a 67.

Comunicar a todos los Delegados que con motivo de la Ley de Emergencias, cualquier infracción que haya por falta de sellos en los recibos, serán ellos responsable con la fianza que tienen prestada.

Aceptar todos los parques de la Cervecería La Polar para el día 14 de Junio.

Acordar hacer una visita todos los domingos a la casa de salud La Benégica para visitar a los enfermos recluidos en ella de delegaciones.

ENFERMO ERNESTO LARIOT

En la Casa de Salud de la Asociación de Dependientes, pabellón «García Tuñón», se encuentra enfermo el señor Ernesto Lariot, distinguido y estimado vocal de la Junta Directiva de esta Asociación.

Deseamos su pronto restablecimiento.

GRAN FESTIVAL DE LA BENEFICENCIA GALLEGA

La Comisión Organizadora del magno festival que organiza la Beneficencia de Naturales de Galicia, para el Domingo 3 de Mayo, en los Jardines de «La Tropical», viene realizando una labor digna de las mayores alabanzas, por el interés que presta, a cuantos asuntos se relacionan con esta fiesta, que será la mejor de cuantas se hayan celebrado.

Numerosas familias han solicitado mesas para el muerzo, y es muy grande el número de entradas ya vendidas.

La misa cantada será a las once, (11) en el Salón Tropical; a las doce «vermouth» bailable, y desde las 2 a las 7, baile en todos los salones, con las orquestas de Tata Pereira Jazz-Band Hermanos Martínez, Sexteto Piedra, Sexteto Yara, Quinteto Los Barcaleses y la Banda del Maestro Parada.

Entre las damas se sortea un precioso Mantón, obsequio que hace la Beneficencia.

REUNIONES FAMILIARES DE RAFAEL MA. DE LABRA

Nos comunica el Presidente de la Sección de Recreo de esta prestigiosa sociedad, que a partir del próximo viernes, día 24, quedará nuevamente en vigor las reuniones familiares, que se acostumbraban a celebrar en el domicilio social.

La primera, como queda dicho se efectuará el próximo viernes y sucesivamente continuarán celebrándose todos los viernes, las que serán amenizadas por un afamado Sexteto.

Los asociados podrán disfrutar de estas fiestas bailables, bastándoles para ello, tan solo la presentación del recibo del mes en curso a la comisión de puerta.

MUJERES Y FLORES EN LA ASCN. DE DEPENDIENTES

Siete nutridos conjuntos musicales ejecutarán el programa de bailables; las orquestas Belisario López. Felipe Valdés, Riveiro, Broadway Orchestra, Labatard Palau y los Sextetos Cubano y Bohemio. Las piezas que componen el programa son escogidas, seleccionadas por los directores de los mencionados conjuntos musicales y por una Comisión de esa activa Sección de Recreo y Adorno que preside nuestro amigo el señor Joaquín Vidal.

Los varios salones que pone la Asociación a disposición de los bailadores, serán ocupados por tres barrios: Cubano, Español y Americano, cuyo adorno, artístico y original, será concorde y en armonía con las cosas típicas del país que se desea evocar. Las orquestas, siguiendo también esa norma, ejecutarán aires diversos: españoles, cubanos y americanos.

La Sección encargó el adorno floral a un acreditado jardín; y el electricista del Centro trabaja en la iluminación del palacio, que lucirá en la noche del 2 de Mayo como áscua de oro.

Se instalarán para esta fiesta gran número de kioscos, y en ellos encontrarán los concurrentes refrescos, helados, etc.

La Verbena será de pensión

POSESION DE SECCIONES EN «ESPAÑA INTEGRAL»

Su Secretario de Propaganda y de Fiesta, Sr. José Ramón Lorenzo, ruega a todos los asociados que no hayan recibido la correspondiente invitación, concurran al local social de Prado 123 altos, hoy viernes día 24, con el fin de celebrar la toma de posesión de las Secciones de Propaganda y Fiesta.

Concurrirá el Comité de Damas en pleno, la reunión terminará con un baile y con excelentes cervezas de la Tropical, donadas por el socio vitalicio, Sr. Julio Blanco Herrera.

COMITE DE DAMAS EN JUVENTUD ASTURIANA

Para la noche de hoy, tiene anunciada su reunión semanal este simpático Comité, del que es Presidente el entusiasta asociado don Carlos Morán.

Será una noche de alegría, en la que las damas y asociados tendrán oportunidad de disfrutar gratuitamente de un ameno bailecito.

El Presidente del Comité, cita por este medio a las damas que componen el mismo, para las ocho y media de la noche.

LAS DELEGACIONES EN EL CENTRO ASTURIANO

Celebró sesion la Comision de Delegaciones que conoció y trató los múltiples asuntos sometidos a la consideración de la misma, la que rendirá un amplio informe a la Sección de Propaganda que celebrará sesión ordinaria el próximo martes día 28.

Presidió las sesiones de la Comisión de Delegaciones el señor Alfredo Díaz Quirós, que está familiarizado con el funcionamiento de las Delegaciones y quiso, antes de embarcarse para Panamá, exponer ante la Comisión que preside el proyecto de aprovechar su próxima visita a Panamá para echar allí los cimientos de una Delegación del Centro Asturiano anhelada por los socios allí residentes y por muchos españoles e hispanoamericanos que desean ser socios del Centro Asturiano.

El señor Díaz Quirós embarcó ayer en el «Reina del Pacífico», para Panamá, de donde seguirá viaje al Ecuador a visitar a sus dos hermanos allí residentes.

Deseamos al señor Díaz Quirós un feliz viaje y pronto regreso a esta capital, donde cuenta con muchos buenos amigos.

UNA MATINEE BAILABLE DE TEVERGA, PROAZA Y QUIROS

El domingo próximo celebrarán los bien queridos asturianos de la Unión de Teverga, Proaza y Quirós, una elegante matinée bailable en el amplio salón Ensueño, de La Tropical. Los laboriosos miembros de la Sección de Propaganda, han trabajado muy donosamente y tienen la seguridad de que esta matinée resultará un gran triunfo; será todo diversión y alegría; la amenizará una afamada orquesta y un renombrado son.

SOCIEDADES QUE HAN CONVOCADO PARA JUNTA

SAN LORENZO DE ARBOL Y SU COMARCA: Celebrará Junta Directiva, hoy viernes día 24 del actual, a las 8 y media de la noche, en Oficios 110.

CLUB GRANDALES: Celebrará Junta General, hoy viernes día 24 del actual, a las 8 y media de la noche, en el Centro Asturiano.

CLUB DE FERRETEROS: Celebrará Junta General Reglamentaria el día 27 del actual, a las 9 de la noche, en el local social de Cerro 547

HIJOS DE LA PARROQUIA DE LABIO: Celebrarán Junta General, hoy viernes a las ocho y media de la noche, en el Centro Asturiano.

HIJOS DE CABRANES: Celebraránn Junta Directiva, hoy viernes, a las ocho y media de la noche, en el Centro Asturiano.

VALLE DE ORO: Celebrarán Junta Directiva, hoy viernes, día 24 a las 8 y media de la noche, en el Centro Gallego.

EN EL SANATORIO DE LAS HIJAS DE GALICIA

INGRESOS: Juana María Soberon, Felicia González (menor); Adela Vázquez Gómez, María Díaz García, Antonio Meilán, (menor); Carmen Rodríguez, Ramona Maseda Fernández, Josefa Díaz Blanco, Mercedes Pereira Varela, Isabel Hernández y Venerando González.

ALTAS: Blanca Flora López, Concepción Iglesias (menor); María Muiño (menor); Avelina Benito Pérez, Elvira Berio, Josefa Marco, Pura Lebron, Elsa Bilmo (menor); Lucinda García Martínez, Laudelina Fernández menor) y Filomena Expósito.

FIESTA ANUAL DE LA BENEFICENCIA CATALANA

El próximo domingo 26, celebrará en la hermosa Ermita de Montserrat, la gran fiesta anual de la Beneficencia Catalana, en devoción a su excelsa «Madona de Montserrat» y al glorioso «San Jorge».

Es inusitado el entusiasmo que existe entre la Colonia Catalana para acudir a esa fiesta, como también entre las familias cubanas descendientes de catalanes, que sin lugar a dudas recuerdan el amor intenso que sus antepasados guardaban para su «Virgen Catalana», su «Moreneta», la «Verge de Montserrat», como así el respeto y veneración para el gran caballero San Jorge, patrón de Cataluña. Si grande fué siempre el entusiasmo de los catalanes para su «Moreneta» y «Sant Jordi» más lo es este año, que en la confianza plena de la reivindicación de sus libertades, conceden a ellos la parte total o parcial de influjo divino que siempre se atribuye a la cristalización de un ideal.

Mañana, el brillante programa.

VELADA INAUGURAL EN EL CENTRO MONTAÑES

Predomina en toda la prestigiosa Colonia Montañesa la mejor de las impresiones en cuanto al magnífico acto que se celebrará en próximo sábado, día 25 del actual, en la Casa de la Montaña, con motivo de la inaguración de los nuevos salones que posee dicha Institución en Paseo de Martí núm. 110.

En esta gran Velada de carácter artístico-bailable, el Rdo. Padre Rivas, florido y conceptuoso orador, tomará parte.

En la parte artística del programa figuran el aplaudido actor cómico señor Tomás Cuervo y las geniales artistas montañesas señoritas Amparito Medina y Medina Celi las cuales serán acompañadas por el maestro Lloret, entre otros. La parte bailable estará a cargo de la afamada orquesta que dirige el señor Germán Bosch que ejecutará un selecto programa.

3 GRANDES PERIODICOS POR 1.60 Al mes
DIARIO DE LA MARINA
INFORMACION y ORBE : Llame al A-2425

INDISPENSABLE EN VERANO
MAGNESIA SARRÁ
Sabrosa-Espumante-Anti-ácida
Inmediatamente alivia:
Jaquecas, Mareos, Acedías.
ASEGURE UN DIA FELIZ
Todas las mañanas tome una cucharada
DROGUERIA SARRÁ
LA MAYOR

LA FIESTA ANUAL DE LAS MADRES CATOLICAS

La Asociación de Madres Católicas, se dispone a celebrar suntuosamente la fiesta anual de su Patrona, Santa Mónica.

Esta fiesta se llevará a cabo en la Iglesia del Santo Cristo, que en este mismo día, será inaugurada después de las obras de ampliación y reforma, que en la misma se están terminando.

Las Madres Católicas enviarán invitación especial a las Isabelinas, Caballeros de Colón, Caballeros Católicos, Adoradores Nocturnos y Terceras Ordenes, pero si alguna de estas Corporaciones no recibiera su especial invitación, téngase por invitada.

Serán distribuidos más de tres mil programas.

He aquí el programa de los cultos de esta grandiosa función:

DIA 4

A las ocho de la mañana, Misa de Comunión general.

A las ocho y media de la mañana: Bendición de la nueva nave del templo del Santo Cristo correspondiente al lado del Evangelio, por el Excelentísimo y Rvdmo. Señor Delegado Apostólico, Monseñor Jorge A. Carnana.

Terminada la bendición, celebrará Misa Pontifical, en la cual predicara el Arzobispo de la Habana, si su salud se lo permite.

Se cantará por escogidas voces la Misa Segunda Pontifical de Perosi.

Al Ofertorio se cantará «Regina Celi», de P. Giorzo.

El Director de las Madres Católicas, P. Lorenzo L. Spirali, desea que sean suntuosos estos cultos y por conseguirlo trabaja incansablemente.

LOS SACERDOTES Y EL DRAMA DEL CALVARIO

El Excmo y Revdmo Señor Arzobispo de la Archidiócesis, Monseñor, Manuel Ruiz, hace saber: que agradece intimamente la deferencia del señor Ramiro de La Presa, invitándole para la representación del Drama del Calvario por Rambal, el 2 de Mayo en el Teatro Payret, aunque no asistirá debido a su estado delicado de salud.

Viene en autorizar y autoriza a los señores Sacerdotes y a los Profesores y alumnos de los Colegios catolicos religiosos de varones, para que puedan presenciar esa representacion católica y artística.

La anterior autorización, nos rogó su Excelencia Reverendísima, la hiciésemos pública a lo cual accedemos muy gustosos.

Pueden, pues, los señores sacerdotes y Colegios religiosos varones concurrir a la representación del Drama del Calvario.

UN CATOLICO

ACTOS CATOLICOS QUE SE ANUNCIAN PARA HOY

En la Iglesia de Santa Catalina, solemnes cultos por el Jubileo Circular.

En los demás templos, Misa cantada en honor a Jesus Nazareno.

En los Pasionistas, solemne Novenario en honor a San Pablo de la Cruz.

En San Francisco, a las 7.1|4 de la noche, Corona Dolorosa y Via-Crucis.

EN LA CATEDRAL

La Muy Ilustre Archicofradía del Santísimo Sacramento establecida en la Santa Metropolitana Iglesia Catedral de la Habana, ha celebrado la festividad mensual reglamentaria en honor al Santísimo Sacramento con los siguientes cultos:

A las 8 a. m., celebró la Misa de Comunión general, el R. P. Pastor.

Misa y Comunión fueron armonizadas por el señor Felipe Palau, Maestro de la Capilla Catedral.

A las 9 de la mañana, cantada Tercia, dijo la Misa solemne, el Muy Ilustre Canónigo Monseñor Pedro Sixto.

Predicó Monseñor Alfonso Blázquez, Canónigo Penitenciario.

Versó el sermón sobre el Evangelio de la Dominica: **«Jesús es el Buen Pastor»**.

Terminada la Misa, se expuso el Santísimo Sacramento, llevándose procesionalmente por las naves del templo.

Acompañaron al Santísimo Sacramento, el Muy Ilustre Cabildo Catedral, los alumnos del Seminario Conciliar de San Carlos y San Ambrosio y los Hermanos de ambos sexos de la Muy Ilustre Archicofradía del Santísimo Sacramento, presidida por su Rector, señor José Folchs.

Recogida la procesión se reservó el Santísimo Sacramento.

Depositada la Hostia sacrosanta en el Sagrario, se cantó el Himno Eucarístico.

La parte musical de estos solemnísimos cultos, estuvo dirigida por el maestro señor Felipe Palau.

Tomaron parte en el canto los celebrados cantantes, Guruchaga, Larrea, Rentería y García, y la Scola Cantorum del Seminario.

Asistió numerosa concurrencia, tanto de cofrades como del común de los fieles.

SANTUARIO DE REGLA

El domingo 26 del corriente tendrá lugar la gran fiesta con sermón a las nueve y media de la mañana, en honor de Jesús Nazareno.

Invita a sus devotos y demás fieles, la Camarera,

Juanita García.

16045 23 ab 25

INFORMACION CATOLICA

DIA 24 DE ABRIL

Este mes está consagrado a la Resurrección del Señor.

Jubileo Circular.—Su Divina Majestad está de manifiesto en la iglesia de Santa Catalina

Santos Fidel de Sigmaringa, capuchino, Edgardo y Alejandro, mártires; Gregorio y Honorio, confesores; Santa Bona, virgen.

Santa Bona, virgen, tan ilustre por su nobleza, y mucho más por su virtud, nació por los años de 600. Fué de sangre real, deuda muy cercana del rey Dagoberto y una de las princesas más virtuosa de su siglo.

Prevenida Bona desde la cuna con las más dulces bendiciones de la gracia, en nada encontraba satisfacción sino en los consuelos espirituales, y todos sus deseos eran de consagrarse a Dios eternamente.

Hallábase en tan santas disposiciones, cuando la fué a visitar su hermano el bienaventurado Baudry, el cual admirado de ver a su joven hermana tan ansiosa del claustro y del retiro, resolvió contribuir eficazmente al logro de sus piadosos intentos. Mandó edificarle un monasterio en el cual se encerró la Santa virgen con gran número de compañeras. No parece posible gobernar con mayor suavidad, ni con mayor prudencia de lo que ella lo hacía.

En fin, abrasada en el fuego del divino amor, y colmada de merecimientos, fué a recibir en el cielo el premio debido a su inocencia y a sus ejemplares virtudes. Murió el día 24 de abril del año de 674.

EL DIA DE LAS MISIONES PARROQUIALES

El día 3 de Mayo próximo, es el Día de las Misiones Parroquiales, el día del esfuerzo común en todas las iglesias, para recaudar fondos para sostener por lo menos 20 misioneros que recorran los campos de Cuba.

El elemento seglar, debe ayudar a esa recolecta, como lo viene haciendo, desde hace mucho saños.

COMISIONES

Por indicación del Excmo. Señor Arzobispo, y secundando la eficiente idea de hacer participar a los caballeros en esta empresa de acción religiosa se han organizado las siguientes comisiones colectoras.

Ellas deben repartir los sobres el 26 de Abril y realizar la colecta el 3 de Mayo.

ORDEN DE LOS CABALLEROS DE COLON

a) Consejo de S. Agustín

Iglesia de la Merced.
Parroquia de la Caridad.
Parroquia de Monserrate.
Parroquia del Carmen.
Parroquia del Cristo.
Parroquia de la Catedral.
Parroquia de San Nicolás.
Parroquia del Angel.

b) Consejo de San Cristóbal

Parroquia del Vedado.
Iglesia de S. Juan de Letrán.
Iglesia de las MM. Catalinas, Vedado.
Iglesia del Carmelo, PP. Carmelitas.

c) Consejo Diego Velázquez

Iglesia de los P. P. Pasionistas
Iglesia de los P. P. Redentoristas
Parroquia de Paula
Parroquia de Jesús del Monte

CONFERENCIAS DE SAN VICENTE

Iglesia de la Milagrosa, S. Suárez.
Parroquia de Jesús María.
Iglesia de Sta. Clara, Luyanó.

CABALLEROS CATOLICOS UNION DE LA IGLESIA DEL SAGRADO CORAZON (REINA)

Iglesia del Sagrado Corazón (Reina).
Parroquia del Pilar.
Parroquia del Cerro.
Iglesia de los P. P. del Inmaculado Corazón de María.

De la puntualidad y esmero de estas comisiones, ha de depender en gran parte, el éxito de ese día.

Si el día 26 faltasen sobres, en alguna de estas iglesias, deben solicitarlos, por teléfono A-4935, a la Iglesia de la Merced.

PROFESION RELIGIOSA EN LAS MM. ESCOLAPIAS

En el Convento y Colegio de las Madres Escolapias de la Villa de Guanajay, el próximo Jueves a las 2 y media de la tarde, tendrá lugar la solemne profesión de la Novicia, señorita Dulce María Entralgo y Vallina, hija amantísima del que ha sido Comandante del Ejército Libertador y Presidente de la Sección Adoradora Nocturna de la Habana y Caballero sin tacha y sin miedo, Don José Elías Entralgo.

Presidirá el acto su abuelita, la señora viuda de Vallina.

Dulce María, invita al acto a sus amigas de Colegio y a los adoradores nocturnos, a los que tanto amaba y distinguía.

Oficiarán los Escolapios de Guanabacoa.

MISA DE REQUIEM POR SOR CAROLINA MARTINEZ

Hoy a las 8 de la mañana, se celebrará una Misa de requiem en la Capilla del Colegio, «El Apostolado» por el eterno descanso de la Madre General Sor Carolina Martínez, fallecida el 25 de abril de 1930.

Ofrecen estos sufragios, las Antiguas Alumnas las cuales invitan atentamente a tan piadoso acto, a las actuales alumnas, a sus familiares y fieles.

LA FIESTA DEL P. RECTOR EN EL COLEGIO DE BELEN

Tradicional costumbre que los alumnos de los Colegios de la Compañía de Jesús celebren la fiesta del Rector en el onomástico del padre que ocupa este cargo, pero sucede a veces que éste cae en las vacaciones del verano, o sea después de finalizado el curso escolar. En este caso se señala un día adecuado dentro del período escolar para celebrar la Fiesta del Rector.

El actual Rector lleva el nombre de Enrique y celebra por el mes de julio, o sea en el periodo de vacaciones. Por esta causa se marcó en el horario escolar del presente curso el 22 del mes de abril para celebrar la fiesta del Rector.

Se trazó el siguiente programa:

A las 8 y 15 misa de comunión con escogidos cánticos.

A las 9 exhibición gimnástica e interesántes juegos educativos por los alumnos de la cuarta y quinta división bajo la dirección del profesor del Colegio, señor Angel Loustalot. Amenizará el acto la banda del Sexto Distrito Militar.

A las 10 y 30, ¡A la piscina, caballeros!

A las 2 y 15 interesante campeonato de base ball entre Cardenales y Braves del Colegio. Juegos variados por los fiñes de la quinta división.

A las seis, sesión de cine.

En este programa figuraba la felicitación y una velada, que se eliminaron por hallarse ausente el Rector, Padre Enrique Carvajal, el cual había embarcado el 18 para Europa.

Después de la Misa de Comunión y desayuno pasaron los alumnos al campo de Cultura Física.

A las nueve de la mañana se inició el desfile de los alumnos. Marchan henchidos de alegría al compás de la banda de música de Columbia, haciendo su presentación en el terreno. Bello: más que bello imponente espectáculo, porque no es muy familiar ver cientos de alumnos romper la marcha al compás de la banda de música que alegremente emite los sonidos que hacen palpitar los corazones de aquellos.

Tiernas criaturas que van al medio de la arena, como hacían los griegos, a poner de manifiesto la fuerza física, soltura y elegancia de sus movimientos. Esto nos trae a la mente el recuerdo de las luchas griegas. En Grecia, tierra de las Artes, enamorada de las formas bellas, era nacional la cultura física y se la codificó con arte metódico en fecha un poco anterior a Platón. La codificación coincide con la institución de los atletas, que se dedicaban exclusivamente a los ejercicios corporales para ponerse aptos a fin de concurrir a los juegos públicos.

¡Cómo no admirar a estos niños que marchan a la arena convencidos de su triunfo! Se sienten físicamente fuertes y por eso salen. Los débiles de cuerpo son débiles de espíritu, y son del todo incapaces de cualquier esfuerzo.

He aquí una poderosa razón por la que el Colegio de Belén no ceja en sus propósitos de mantener a sus alumnos bajo un régimen entrenador, por que sabe que en un cuerpo débil no puede haber sana inteligencia. (Men sana in corpore sano) decían los antiguos, y cada día se consolida más esta frase, que nadie debe de olvidar, porque de los seres débiles nada se puede esperar.

El Colegio de Belén, no desmayando en sus propósitos de mantener una sana juventud, nombra muy acertadamente al joven Loustalot, por todos conocidos, tanto en la educación física como en las armas, su profesor y a él confía sus alumnos.

Un gran acierto ha tenido el Colegio en la elección del profesor, y por eso aplaudimos dicho nombramiento.

La presentación resultó de un modo excelente.

La lección de Gimnasia dió por resultado ser una verdadera clase de estudio de los movimientos.

Los ejercicios compuestos ritmados por la banda del Ejército de Columbia, fué algo algo magistralmente bello. El conjunto que ofrecían los alumnos, el ritmo en la ejecución de los ejercicios, resultó de un modo extraordinariamente imponente. Debemos de confesar que se conoce que es la verdadera labor de Loustalot muy original en él para esta clase de preparaciones.

Los juegos, éstos todos educativos, de un valor fisiológico inconmensable.

Las evoluciones, elegantemente variadas y combinadas, algo notable.

En fin no nos queda sino que felicitar al Colegio de Belén por el gran acierto en la elección del profesor, pues creemos que él sabrá captar los triunfos para el Colegio en estas fiestas.

Los juegos de pelota y los variados con que los fiñes de la Quinta División celebraron la fiesta del Rector, fueron muy aplaudidos y celebrados.

A todas estas fiestas, así como a la sesión de cine, asistió una numerosa y distinguida concurrencia, que salió altamente complacida del Día del Rector del Colegio.

El homenaje de profesores, alumnos y padres de los mismos lo recibió en nombre del Rector Padre Enrique Carvajal, su sustituto el Padre Camilo García, S. J.

Muy de veras nos unimos al homenaje, que a su rector tributó el gran Colegio de Belén, el pasado miércoles.

Un CATOLICO.

PARROQUIAL DE NUESTRA SEÑORA DE LA CARIDAD

La Muy Ilustre Archicofradía del Santísima Sacramento establecida en la Parroquia de Nuestra Señora de la Caridad, ha celebrado la función mensual reglamentaria con el siguiente programa:

A las 7 y media a. m., Misa de Comunión general, armonizada por el maestro de Capilla Don Luis González Alvarez.

A las 8 y media a. m, Misa solemne de Ministros, oficiando de Preste, Monseñor Eduardo Ferrer, Cura Párroco de la Feligresía.

Predicó en esta eucarística festividad, el R. P. Fray Pablo del Olmo, Cura Párroco de la Parroquia del Sagrado Corazón de Jesús en el Vedado y Carmelo.

Después de la Misa, se expuso solemnemente el Santísimo Sacramento, el cual se llevó procesionalmente por las naves del templo.

Dieron escolta al Santísimo Sacramento, los Cofrades presididos por su estimado Rector, el doctor Jesús Oliva y Viñals, hijo amantísimo del que por tantos años fué Rector, el señor Jesús Oliva Crespo.

Recogida la procesión se reservó el Santísimo Sacramento y se cantó el Himno Eucarístico de Sagastizabal.

Toda la parte musical, fué interpretada por orquesta y voces, bajo la dirección del laureado maestro señor Rafael Pastor, Hermano de esta Ilustre Corporación eucarística.

Asistió un numeroso concurso de files.

La semana del 27 del actual al 3 de mayo, corresponde a esta Iglesia y Corporación eucarística, el Jubileo Circular.

VARIOS CULTOS QUE SE ANUNCIAN PARA MAÑANA

En la Capilla de la Granja Delfín, a las 10 de la noche, solemne Vigilia de Adoración Nocturna al Santísimo Sacramento.

La reunión a las 8 de la noche en la explanada del Convento de Santa Clara, de donde partirán a las 9.1|2 para la Granja, a la cual transportan los carritos eléctricos de Lawton-Batista.

Habrá Te-Deum y plática por Monseñor Manuel Arteaga y Betancourt por quien se aplica.

A las 12 de la noche, solemne Trisagio.

A las 4.1|2 de la mañana, Misa Comunión, procesión del Santísimo bendición y reserva.

Pueden concurrir lo mismo señoras que caballeros.

En la Iglesia de Reina, a las 3 a. m. Misa y Comunión por la conversión de los pecadores.

Predicará el P. Ramón Díaz, S. J., Director de la Congregación del Purísimo Corazón de María que estos cultos celebra.

En todos los templos, Misa y Salve cantada en honor a la Bienaventurada Virgen María.

Triduo en honor del Patrocinio de SAN JOSE

EN LA PARROQUIA DEL CARMEN

Triduo en honor del Patrocinio de San José.

La «Pía Unión» de S. José establecida canónicamente en la Parroquia del Carmen de esta ciudad, celebrará un Solemnísimo Triduo en honor de su santo. Patrón con arreglo al siguiente programa:

Día 24 y 25 de Abril.— Por la mañana:

A las 9 Misa, solemne con Ministros en el altar del Santo. A continuación se hará el ejercicio del Triduo.

Por la tarde: A las 5 y media Exposición, Rosario, Triduo y Sermón. En la tarde del día 25, Sábado, se cantará una Solemne Salve en la que oficiará de Preste el M. R. P. José Vicente de Santa Teresa, Párroco de esta Iglesia.

El Sermón del día 24, por la tarde, a cargo del R. P. Teodosio de Santa Inés; el del día 25 a cargo del R. P. José María de la Virgen del Carmen.

R. 15937 23-24 Abril.

Asociación de Católicas Cubanas

JUNTA GENERAL

Tendrá efecto el próximo domingo 26 del corriente a las 10 a. m., lo que ponemos en conocimiento de todas las socias para su puntual asistencia. A las 9 a. m. se celebrará la Santa Misa en El Sanatorio "La Milagrosa", Cerro 586.

Ma. Luisa Fernández.

Secretaria

R. 16008 23-25 Abril

FOLLETIN 14

CONFESIONES DE UN NOVELISTA

Otra inédita del famoso escritor argentino Hugo Watst.

Hasta para juzgar las obras ajenas este procedimiento es insuperable.

Hagamos un ensayo; copiemos una página del autor cuyo estilo queremos aquilatar. Es seguro que advertiremos lo que no nos mostró su lectura, la impropiedad de tal palabra, tal adjetivo pegado a baba, este galicismo, aquel artificio, aquella vaciedad...

Corrección final del manuscrito

La corrección que haremos de nuestra obra poniendo en limpio las cuartillas a medida que las escribamos, será la más eficaz, pues tocará el fondo (en el solo momento en que se pueden hacer correcciones de fondo) y la forma, pero no será la única, pues una vez terminado el libro, es indispensable por lo menos una lectura de conjunto, antes de enviarlo a la imprenta.

Una vez realizado ésto, podemos considerarnos dueños y señores de nuestro manuscrito y demorar su publicación todo el tiempo que queramos, un año, o diez, corrigéndolo, si a mano viene.

Pero esta corrección, se puede hacer, con más eficacia sobre las pruebas de imprenta, y por minuciosa que sea no significará más que un barniz en el mueble. Agregará bellezas o quitará defectos de segundo orden, pero lo que hace el valor de la obra de arte, la originalidad de su concepción, la audacia o grandeza de su estructura, el equilibrio de sus partes, eso ya no se puede modificar.

«Me corregiré en otro libro», decía no sé que gran escritor a quien la censuraban defectos de fondo, invitándolo a corregirlos.

Los seudo-mártires del estilo

Digo que sólo una vez definitivamente corregida la obra seremos dueños de ella y podremos eternizarnos agregándole primores de lenguaje. Antes no, porque toda excesiva demora en el delicado período de su gestación, perjudica el trabajo en lo que vale más, que es la unidad de la inspiración.

Hay quienes gustan de ponderar el tiempo que les lleva una sola página. Esos se escandalizarán de que hablemos de cinco y aún de tres cuartillas diarias.

Cuentan que a veces no dan con el término exacto, con el adjetivo pictórico, con el verbo robusto, y que se pasan un día y más buscando una sola palabra.

Prurito inocente, si fuera verdad lo que dicen. Imigínanse que sus oyentes les creen y los admiran el doble. Pretenden sentar plaza de nuevos Flaubert, crucificados en los altares de la perfección del estilo.

No es raro, que después de oir estas exageraciones, se uos ocurra examinar aquellas páginas dolorosas, y en vez de pensamientos de admiración sintamos deseos de alumbrarle un consejo: «Pero hombre, no se martirice usted tanto, porque de veras no vale la pena. Se vé que Dios no lo llama a usted para estas empresas...»

Corre en España una anécdota referente a uno de estos escritores mártires, que cierta vez, en reunión de literatos, a la que asistía Blasco Ibáñez, refería sus angustias de horas y de días para terminar una página, por faltarle a veces... ¡un solo vocablo! ¡la palabra apropiada!

Los oyentes escuchaban penetrados de admiración. Sólo Blasco Ibáñez parecía fastidiado, y el nuevo Flaubert se aventuró a mojarle la oreja.

—¿No le ocurre a usted así, señor Blasco Ibáñez, pasarse un día entero sobre una cuartilla, buscando una palabra?

—¡Ca, hombre, no!—respondió acremente el autor de «La Barraca». —Cuando no encuentro la palabra que necesito, pongo una exclamcaión, ¡caño! y paso adelante. Y después, cuando he terminado el libro, busco todos los ¡caños! y los reemplazo por la palabra que me conviene. Y me ha sucedido no haber espulgado bien el manuscrito y haberse ido a la imprenta con algunas de esas groserías... ¿Piesa usted que los lectores lo advirtieron? ¡ca, hombre, no!

Se comprende el malhumor con que el vigoroso novelista de «Cañas y Barro», que ha puesto firmemente sobre sus patas tantos personajes, respondió al minucioso mártir.

Permítasenos repetir este principio vital del arte de escribir: en las novelas hay que cuidar la forma, que es condición esencial; pero cuidar la forma no significa solamente cuidar la elocución, o sea la cutícula exterior.

La forma consiste en la disposición y acomodo de las ideas, en la arquitectura de todo el edificio, más que en el barnizado de las paredes. Si hay en él grandeza, claridad y solidez, aunque sea de áspera piedra valdrá infinitamente más que si es oscuro, estrecho, laberíntico, por más que sus paredes estén maravillosamente estucadas.

Leyendo la «Vida y Cartas de Joseph Conrad», uno de los más grandes escritores contemporáneos se asiste al martirio de un genio.

Ese hombre que tenía en grado sobrehumano el don de crear personajes y episodios, experimenta en ciertos días la tentación de romperse la cabeza contra los muros de su despacho, tal es su ansiedad, viendo que se le desvanecen las figuras o se le embrolla la acción.

Solamente al fin de un esfuerzo trágico logra poner de pie su capítulo, acertar con el grito psicológico, animar su estupenda paisaje.

¡Vayan después a decirle que en tal página ha repetido tres veces una palabra! ¡que en tal párrafo hay una cacofonía! ¡que este adjetico estaría mejor que este otro!

¡Me imagino la aburrida cara que pondría el autor de «Victory»! ¡Como si una vieja desocupada y estéril, fuese a hablarle de las enfermedades de su gato a una madre de muchos hijos!

Razon del desvío de los críticos hacia las novelas de aventuras

¿Por qué los críticos son más aficionados a escribir sobre las novelas de ideas, que sobre las de aventuras?

El hecho es visible particularmente en Francia, donde la novela de aventuras no goza del prestigio que tiene en los países anglosajones, y hasta se la considera un género literario inferior.

Recorramos los numerosísimos volúmenes en que los críticos franceses han coleccionado sus juicios sobre libros y autores.

Hallaremos repetidas veces los nombres de novelistas hasta de quinta magnitud, ya olvidados y nunca el de Julio Verne, cuyas novelas geniales han hecho tanto por la gloria del espíritu francés.

Yo no creo que ésto sea un verdadero prejuicio, sino una costumbre, que tiene la siguiente explicación:

El crítico de un gran periódico recibe docenas de volúmenes cada mes, para leer y juzgar. El leerlos, no más, es tarea superior a las fuerzas de un hombre. Se necesita ser un Menéndez y Pelayo, es decir un portento. Y aún el prodigioso crítico español, sería incapaz de juzgar a fondo todos esos libros.

No queda más que un recurso, si se ha de hablar de ellos: ahorrarse su lectura, pero escribir no ya sobre el libro, sino alrededor del libro. Basta hojearlo y averiguar qué tesis sustenta. Se escribe un sóldio artículo acerca de esas ideas, y parece que se hubiera escrito acerca de la obra en cuestión.

Nuestro ingeniosísimo Doctor Fawson nos ha dejado una estupenda definición de la salivadera: «Un utensilio alrededor del cual se escupe»

Así las novelas son motivos alrededor de los cuales se escribe. Lo cual sólo es posible tratándose de obras que permitan divagar, sin que se advierta.

Esto no ocurre con una novela de aventuras. Hay que haber leído «La Isla del Tesoro» o «Las Minas del Rey Salomón», para escribir un artículo sobre tan lindas novelas.

El crítico lo comprende, las aparta para leerlas, corre el tiempo, aparecen otros libros y pasa la oportunidad.

El manuscrito en busca de editor

Puesto que he penetrado en temas prácticos, sería buena ocasión de hablar aquí de la impresión y la edición de la novela.

No basta componerla, es necesario publicarla, y que se difunda, no solamente por las ideas que contiene (que supongo sanas) y la gloria de ser leído, sino porque es una aspiración muy legítima en un autor la de vivir de su trabajo.

La peregrinación del novelista, con el manuscrito de su primera novela, en busca de editor, es uno de los más interesantes cuadros de la vida literaria.

Pero más que lo pintoresco del tema, interesa aquí la parte práctica; cómo se prepara el manuscrito, cómo se busca el editor, cómo se lanza al público un libro

Los maestros insuperables en el arte editorial son los ingleses y los norteamericanos.

Yo no podría decir aquí nada que se aproximara a lo que ha dicho, con experiencia completa, un ilustre editor inglés, Mr. Stanley Unwin.

Su libro, «La Verdad sobre el negocio editorial», traducido por otro notable editor de Barcelona, don José Zendrera, es sobremanera interesante y útil para un autor que este, como lo están casi todos en nuestros países, obligado a editarse él mismo.

Me refiero, pues, a lo que allí se dice con un buen sentido y un humor admirables.

M.E.C.D. 2016

PARA ELLOS Y PARA ELLAS

CONSULTORIO *por la Dra.* Herminia Planas

Secretos de una Parisién ::-:: Conócete a tí misma

FRANCISCO JOSE. (Bayamo)

El jabón SANFAST, de L. T. Piver, para el baño es el más recomendable por su pureza. Carece de sustancias que dañen la piel y conserva en el cuerpo un delicado y persistente perfume, fabricado en seis distintos perfumes: Colonia Muguet, Fougere, Rosa, Sándalo y Verbena, contribuye a satisfacer todos los gustos.

L. T. Piver, establecido hace más de dos siglos, cuenta con los más afamados técnicos perfumistas, lo que supone una garantía para todos sus productos. (De venta en todas partes)

L. L. D. (Ciudad)

En la "Casa-Wilson", **Obispo 52,** teléfono: **"A. 2298"** encontrará la celebrada MANZANILLA de Ma-On, que le recomiendo eficazmente para tomar en infusión después de las comidas. Es de **sabor** agradabilísimo y de **olor** muy aromático. Contribuirá positivamente a proporcionarle **buenas digestiones y sueño reparador.** Antes de retirarse a dormir, es excelente práctica tomar una **taza caliente** de Manzanilla de Ma-On. Cuando se acostumbre, ya no podrá olvidar su tacita de Manzanilla. Hasta que no pruebe esta marca que le recomiendo, no rechace la idea de tomarla, pues es algo diametralmente opuesto a todo lo que usted conoce. Insista en que le den "Manzanilla de Ma-On".

DESDE PARIS.

Tres vivas por el retorno de los guantes de seda. Será un toque de elegancia el usarlos este verano, y no teman ustedes que nadie piense que los llevan por economía. Al contrario, costarán tanto o más que los de gamuza, porque los guantes de seda admiten un trabajo elaborado en ellos que es imposible en los de cuero. Ya comprenderán ustedes que con esmerados trabajos de mano en ellos, los precios subirán.

Guantes de seda largos, en colores vivos, pero completamente sencillos, sin ningún adorno, no solamente serán atractivos a la vista sino cómodos y muy a propósito con chiffon estampado y vestidos veraniegos de georgette. Con vestidos de diseños, los guantes deben ser siempre muy sencillos, pero con vestidos de un color, pueden tener algún pequeño fruncido, alforcitas o pequeño bordado.

Los guantes de verano de Suzanne Talbot, de encaje, velo o tul, son preciosos. Siempre se usan armonizando el color del vestido o en completo contraste con él. También son elegantísimos los guantes largos de chiffon negro usados con vestidos de lo mismo. Un modelo de Lanvin que vi, los guantes tenían en el codo un ruedo del mismo adorno que llevaba el vestido. De mucho efecto. Parece que se trata de introducir otra vez los mitones, pero no creo que vuelvan a ser populares. Se ven muy anticuados, y pocos modistos los aprueban.

"EXIGENTE".

Tiene derecho a que le sirvan bien por su dinero. Vaya a la sombrería "Maison Eugenia" Amistad 49 seguido del "Ten Cents" por Amistad, vea o hable con la misma Eugenia, buena amiga, y que le muestre los últimos modelos. Allí pueden copiarle cualquier sombrero que usted desee. Trabajan bin, esmerado, pronto y a precios de situación. (Saldrá complacida.)

CHISTES.

Entra un tren en la estación de Pinto. El mozo de estación anuncia en voz alta: —¡pinto, dos minutos!— Y un andaluz guasón le contesta:

—Compare, por mí pué usté pintar toa la vida.

«ASPIRANTE»

Diríjase a la "Escuela de Cadetes", Castillo del Morro, Habana. Allí le facilitarán los informes que necesita. Le deseo muy buena suerte.

«UN SUSCRIPTOR DEL DIARIO DE LA MARINA». (Colón)

No sé si me será posible contestar todas sus preguntas. Le recomiendo un buen libro que se llama «Recetario Doméstico» que trata algo de lo que desea saber, pero que es prácticamente copiarlo todo aquí.

«Las lejías que se emplean en frío acostumbran a ser soluciones de un hipoclorito alcalino, con sosa libre; algunas de ellas contienen igualmente jabón, esencia de trementina, petróleo, agua oxigenada, etc. Sin embargo, como estas últimas son muy caras, se usan las primeras con más frecuencia.

Por lo demás, se pueden emplear simplemente soluciones concentradas de carbonato potásico, a las cuales se adiciona un poco de silicia (2%) Ordinariamente la dosis es 1-2 Kg. de materia por hectolitro de agua, etc.

Para obtener el «Recetario Doméstico», como cualquier otro libro, acuda a la librería "La Propagadista", Monte 87, casi esquina a Águila y si no lo tienen en la casa, lo encargarán para usted (especialmente si les dice que es un lector de este Consultorio del DIARIO DE LA MARINA)

LA HABITACION DEL NENE

En los últimos veinte años se han hecho progresos notables en todo lo concerniente a la higiene infantil y en lo que conviene a los niños, preparando con gran acierto y clarividencia, el cuadro dentro del cual se desarrollarán sus primeros años.

Es preciso que las miradas que se abren a la vida, que el espíritu que despierta, no reciba sino impresiones agradables y rientes. Adornemos, pues la habitación del niño todo lo alegre que sea posible.

Si nos es posible elegir su ubicación, tomemos una pieza de ventanas saledizas, suficientemente anchas como para dejar entrar la luz a raudales. Esta claridad, reflejándose en los muros que serán pintados de ripolín blanco, pondrá en la habitación una nota de gran prolijidad.

Las paredes pintadas al ripolín son muy higiénicas, pues se lavan fácilmente, y las manchas que pueden producirse en esta clara superficie, pueden también eliminarse sin mucho trabajo. Pero para que esta extrema blancura no resulte demasiado fría a la vista, conviene adornarla con colores.

Estos colores harán aún resaltar más el valor del blanco. El friso que vemos extenderse por la parte alta de las paredes, representa dibujos y escenas divertidas, que podían ejecutarse con pintura o molde, o si no simplemente se recortarán de papel de colores. El fondo figurará un papel rayado de líneas muy unidas, sobre el que se destacarán los pequeños personajes. Aconsejamos elegir.

BUENAS RECETAS.

LENGUA ALCAPARRADA

Después de algo blanda la lengua córtese en ruedas y échese en una cazuela con caldo, perejil, cebolla picada, pimienta y cuando esté hirviendo échesele una buena cantidad de alcaparrado, sal suficiente y póngase a fuego lento hasta que esté bien blanda.

El mismo procedimiento para aceitunada o encebollada, invirtiendo el alcaparrado por una u otro artículo.

LENGUA ASADA

Póngase a cocer la lengua y una vez que esté cocida se le quita el pellejo y el garguero y se pone al fuego, con ajos y yerbas finas añadiéndoles agua, manteca, cebollas, unas hojas de laurel y granos de pimienta y sal: se deja cocer hasta que el agua se consuma y quede solo la manteca.

INDULTADO DE LA PENA CAPITAL POR UN DECRETO TORRES PEREZ

Queda pendiente la sentencia del soldado «Peligro», quien fué también condenado a muerte. La madre de Valdés pide perdón

La mañana de ayer fué muy movida en Palacio. A las siete y media el Presidente Machado se instaló en su despacho del segundo piso, comenzando las audiencias por el general Jacinto Hernández, que le trató asuntos particulares. Después fueron recibidos los secretarios de Agricultura, de Sanidad, de Obras Públicas, de Gobernación y de Justicia.

Todos consultaron asuntos administrativos y pusieron a la firma decretos de su departamento.

El secretario de Hacienda informó entre otras cosas de los últimos pagos que se han hecho a Compañías americanas y entidades bancarias.

SALVADO DEL GARROTE

El secretario de Justicia doctor Averhoff, díjonos al abandonar el despacho del Jefe del Estado, que acababa de ser firmado el decreto que salva de morir en garrote vil al reo Elpidio Torres Pérez, acusado de haber cometido un crimen en Florida, Camagüey.

A Torres Pérez se le conmuta la pena de muerte por la de cadena perpetua.

LA SENTENCIA DEL SOLDADO «PELIGRO»

Queda pendiente de resolución del Ejecutivo Nacional la situación del condenado a muerte por la Audiencia de la Habana, el soldado «Peligro», a quien de igual modo se acusa de haber cometido un crimen.

El secretario de Justicia estudia esta sentencia y en la presente semana informará al Presidente sobre ese particular.

CITADOS A DESPACHAR

Los secretarios de Comunicaciones, general Delgado y de Sanidad, doctor Rodríguez Barahona, han sido citados a despachar para hoy por la mañana, por el Jefe del Estado.

SOBRE LA CORDIALIDAD

Con el Presidente de la República celebraron ayer conferencias, separadamente, el senador doctor Viriato Gutiérrez el presidente del Senado doctor Vázquez Bello, y el director general de la Renta de Lotería doctor Sarraín. Los dos primeros trataron del programa de leyes conocido por «soluciones a los problemas de la política» y fórmulas para llegar a la cordialidad.

El doctor Sarraín trató de los próximos planes de sorteo de la Lotería Nacional.

SOBRE TURISMO

El Mayor de la ciudad señor Tirso Mesa, celebró ayer un cambio de impresiones con el general Machado, dándole cuenta de la actuación de la Comisión Nacional de Turismo, que él mismo preside, y de la campaña de propaganda que habrá de emprenderse muy pronto en beneficio del turismo anual a Cuba.

PIDIENDO PERDON PARA SU HIJO

Ayer volvió de nuevo a Palacio la madre del soldado Valdés, que como es sabido ha sido condenado por Consejo de Guerra a pena de muerte y para el que la acongojada mujer pide clemencia. No pudo ver dicha señora al Presidente, pero nos dijo que volvería, pues está segura que el general Machado le concederá el perdón que pide.

ALMUERZO A PERIODISTAS

El señor José Emilio Obregón, hijo político del Jefe del Estado, en un cambio de impresiones celebrado ayer mañana con los repórteres de Palacio, ultimó los detalles del almuerzo que tiene ofrecido a éstos, y al que serán invitados también un grupo de amigos periodistas del señor Obregón. La fecha de ese almuerzo será mañana sábado, a la una de la tarde, en la finca «Nenita», siendo cuarenta el número de invitados.

PETICION DE AUDIENCIAS

El coronel Eliseo Figueroa, segundo jefe del Cuerpo de Bomberos de la Habana visitó al secretario de la Presidencia solicitando audiencia para acudir a saludar al Presidente Machado, en unión del coronel Mayato, jefe de dicho Cuerpo, quienes desean darles las gracias por sus respectivos nombramientos.

EL DESCUENTO DEL 25% A LOS TEJIDOS DENOMINADOS LONETA

La Aduana niégase a aplicarlo, basándose en que las tarifas hablan de lona y no de «loneta». Los industriales insisten

El doctor Alfredo O. Ceberio, secretario de la Asociación de Industriales, ha dirigido al Secretario de Hacienda la siguiente nota:

«La Sección de Aduanas de esa Secretaría, en comunicación número 8213, Ar., de 7 de septiembre de 1929, comunicó a las Aduanas de la República que no debía concederse el beneficio del 25 por 100 de descuento a los tejidos que bajo la denominación de «loneta» se presentaran al despacho, habida cuenta que el Arancel solamente concedía dicho beneficio a las «lonas», según notas que aparecen al final de las Partidas números 114, 115, 116 y 117.

Impugnamos entonces la resolución mencionada, alegando que el comercio denominaba «lonetas» a las lonas delgadas, sin que por ello perdieran su condición de lonas, y que, por tanto, debía concedérseles el beneficio que otorga el Arancel.

Dichas lonas son importadas por industriales establecidos en territorio nacional en diversos giros, especialmente en el de alpargatas y zapatos de tennis. Y fué para proteger a estas industrias, que la Comisión Técnica Arancelaria, después de oír nuestra opinión sobre el particular y de reconocer la justicia de nuestra petición, que se incorporó al vigente Arancel la disposición por la cual se otorga el beneficio del 25 por 100 sobre el adeudo señalado en cada una de las partidas mencionadas.

La resolución de la Sección de Aduanas se adoptó con vista de que en ningún diccionario aparecía la palabra «loneta», que era un término adoptado por el comercio para la lona delgada; pero es el caso que la Real Academia de la Lengua, con conocimiento del uso profuso que se venía haciendo de la palabra «loneta», la ha incorporado ya en nuestro idioma, según puede apreciarse en los diccionarios modernos (1930) y define este vocablo en la siguiente forma: Loneta.—Lona delgada.

«Con vista de lo que antecede, ocurrimos a usted, una vez más, a fin de que se deje sin efecto la Circular Arancelaria dictada por la Sección de Aduanas de esa Secretaría en 1929».

Suscríbase al DIARIO DE LA MARINA

Una Valiosa ayuda para Robustecerse

CUANDO las fuerzas decaen y se necesita un buen tónico, téngase en cuenta el remedio que desde más de medio siglo ha ayudado a traer la salud a millones de hogares: la Emulsión de Scott.

Es un tónico sin drogas fuertes ni alcohol, que contiene valiosos elementos de nutrición en forma concentrada, de verdadero provecho en todas las edades de la vida:

Emulsión de Scott

Fumadores! A.O.

LA PASTA DENTIFRICA PEBECO

hace desaparecer el sarro que afea los dientes.

Presente este Anuncio en la Farmacia JOHNSON, Obispo No. 30 y se entregará GRATIS una muestra de PEBECO.

VIBORENAS

FERNANDA BRIDAT PUJOL PEDRO SABI PRATS

Anoche en la iglesia de San Juan de Letrán, contrajeron matrimonio tan elegante y bella señorita y tan apreciado y afortunado joven, que han visto realizarse ante Dios sus más vehementes deseos, recibiendo la bendición de su enlace de manos de su Ministro, que lo fué el Rvdo. Padre Bonifacio Alonso, de la Compañía de Jesús, antiguo profesor del novio en el Colegio de Belén.

El templo lucía un precioso y original decorado, obra delicada de floricultura de Manolo Cofiño, dueño de «La Aralia», nuestro predilecto jardín vivoreño, y era una soberbia creación el ramo nupcial, formado de «easter lillies» con iris.

Fué madrina la amante madre de la novia, señora Mercedes Pujols de Baliarda, y padrino el padre del novio doctor Pedro Sabí y Carreras.

Testigos por «Nanana» el señor Víctor Batista Mendoza, y los doctores Alberto Sánchez de Bustamante y Angel Arturo Aballí, y el señor Juan Rivas.

Testigos por Fernando: el estimado amigo «Manolo» Aspuro, presidente del Havana Yacht Club, el doctor Ernesto Sarrá y los señores Pablo Pérez y Eugenio de Sosa.

«Nanana» fué celebradísima por su belleza realzada con sus elegantes galas nupciales, que la hacían una de las novias más sugestivas.

Después de terminada la solemne ceremonia que tan dichosos los hacía, habiendo tardado bastante tiempo en abandonar el templo debido a las interminables felicitaciones que recibían de parientes y amigos, se trasladaron a Encarnación y Serrano, residencia de los padres de la novia.

Allí los esposos Pujol-Baliarda hicieron gala de sus más exquisitas atenciones y obsequios a todos, ofreciéndoles un rico buffet en el que se formularon nuevos votos en expresivos brindis por la inquebrantable felicidad de «Nanana» y Fernando. Reitéroles yo ahora y de nuevo los míos por que siempre en su dichoso hogar reine como soberana amorosa e insustituible la bella novia que anoche ha jurado la fé de su purísimo amor al dichoso elegido de su tierno corazón.

SRA. FIDELIA PEREZ DE RAMOS

Con mi mayor y más expresivo afecto felicito a tan estimada dama, joven y amante esposa del querido amigo «Nico» Ramos Tato por celebrar hoy sus días, y con doble motivo por encontrarse restablecida de la molesta dolencia que padeció unos días.

La más inquebrantable salud y todo género de felicidades deseo a tan apreciable amiga.

LAS ESCLAVAS DEL NAZARENO

A todas recuerdo que hoy, después de la misa de diez, en la Iglesia de Jesús María, se efectúa la anunciada junta, con la asistencia de los Caballeros de Colón, para tratar muy importantes asuntos, el principal, acordar la fecha en la que se ha de celebrar la procesión.

Se advierte que dicha junta se efectuará con cualquiera que sea el número de las Esclavas que asistan.

MARIO CANCIO Y MARTI

Este apreciable amiguito, hijo de los distinguidos esposos señora Carmela Martí, sobrina del Apóstol, y el servicial amigo Capitán doctor Emilio Cancio Bello, se encuentra ya en la residencia de sus amantes padres, después de haber sido operado de apendicitis en la «Purísima Concepción».

Mi más afectuosa enhorabuena dedico a los esposos Martí-Cancio Bello, que ya ven restablecido a su simpático heredero.

NUEVOS ESPOSOS

El día 20, en nuestra iglesia parroquial y ante el querido Padre José Rodríguez Pérez, contrajeron matrimonio la gentil señorita Carmelina Bonafonte, hija de mi estimadísima amiga de la infancia «Maruca» Menéndez viuda de Bonafonte, y el joven oficial del Ejército Nacional Joaquín Muñiz Angulo, ceremonia que fué en absoluta intimidad.

Madrina fué la amante madre de Carmelina y padrino el coronel Rafael Castillo, jefe del sexto distrito militar.

Testigos por Carmelina: Los acaudalados comerciantes señores Bernardo Pardías, José Barquín y Julio Lajonchere.

Por Joaquín: El Comandante doctor Cabrera y los capitanes médicos Argüelles y Angulo.

En el acta civil los fueron los comerciantes Don Manuel Alvarez, Francisco García, Manuel del Monte y Abelardo Gómez, por Carmelina.

Por el novio: Los capitanes médicos Boffill, Argüelles, Sansores y teniente Lavandeira.

Con mi mayor afecto felicito a Carmelina y a su amante esposo, deseándoles una inquebrantable felicidad en su nuevo estado.

Urbano del Castillo.

SE APLICA LA LEGITIMA DEFENSA AL CIUDADANO AMERICANO S. HOWARD

La Sala Primera de lo Criminal de esta Audiencia, según lo interesara el defensor doctor J. Garcilaso de la Vega, acordó la inmediata libertad del ciudadano americano Samuel Howard, tripulante del vapor «Munargo», el que la noche del 15 de diciembre último infirió varias heridas incisas a Felipe Santiago, de carácter grave, las que tardó en sanar sesenta y cinco días con asistencia médica, quedándole deformidad física de carácter permanente. La Sala, aceptando la tesis del defensor, le aplicó al procesado la eximente de legítima defensa.

MAL ESTADO SANITARIO

El doctor López del Valle, Director Interino de Sanidad, con vista de la denuncia formulada por el doctor M. A. Cabrera, residente en Nuevitas, ha ordenado al Supervisor Provincial del Departamento investigue si es cierto que el Jefe Local de dicho término continúa permitiendo que se infrinjan manifiestamente las Ordenanzas Sanitarias con grave peligro para la salud pública.

LOS ALMACENISTAS DE LICORES NO NECESITAN LLEVAR LIBRO OFICIAL

La Asociación de Comerciantes de la Habana ha obtenido una importante aclaración de la Secretaría de Hacienda respecto de la obligación de llevar el Libro oficial del Impuesto sobre Licores.

Oportunamente publicamos la exposición que la Asociación de Comerciantes de la Habana dirigió al señor Secretario de Hacienda sobre este asunto y hoy insertamos la contestación del coronel J. M. Quero, jefe de la Sección del Impuesto del Empréstito de treinta y cinco millones, quien ha dedicado pronta atención a la solicitud mencionada:

«En contestación a su atento escrito de fecha nueve de los corrientes, por el que se sirve consultar sobre si lo salmacenistas de licores, no obstante el Reglamento dictado, para la ejecución de la Ley de 29 de enero de este año que modifica la de 27 de febrero de 1903, están obligados a llevar el Libro Oficial del Impuesto establecido por el Decreto número 680 de 19 de mayo de 1926, autorizado por el Honorable señor Secretario de este departamento, se le informa: Que el expuesto Libro Oficial deberán continuar llevándolo durante los ciento cincuenta días que se determinan en la primera de las disposiciones transitorias de la expuesta Ley de 29 de enero para que los fabricantes de licores extraigan sus productos con sujeción a la tributación que venía rigiendo hasta su promulgación: **transcurrido dicho término, es que se prescindirá de llevarlo.**

Con fecha 17 de los corrientes se ha circulado entre todos los contribuyentes inscriptos a que se refiere el expuesto Decreto número 680. la aclaración que queda hecha, de cuyo escrito tengo el gusto de acompañarle una copia».

TRATA AL PRESIDENTE EL SENADOR CORTINA DE LA CORDIALIDAD CUBANA

A las once y media de la mañana de ayer llegó a Palacio el senador de la República y presidente del Comité de Relaciones Exteriores del Senado doctor José Manuel Cortina, quien fué recibido inmediatamente por el Jefe de la Nación.

Más de una hora duró la entrevista celebrada entre ambos funcionarios y al cabo le interrogamos al doctor Cortina, quien nos dijo que ese tiempo había sido invertido en cambiar impresiones acerca de la labor del Congreso en esta nueva etapa de cordialidad y sobre la aprobación de leyes pendientes así como de otros aspectos alrededor de esos trabajos.

Sabemos también que en la entrevista aludida el doctor Cortina expuso sus puntos de vista respecto a las formas que la oposición ha presentado como soluciones al Congreso, de los problemas políticos del momento.

En relación con este último particular nada nos informó el doctor Cortina.

Para constancia y tenacidad— el Camión FORD

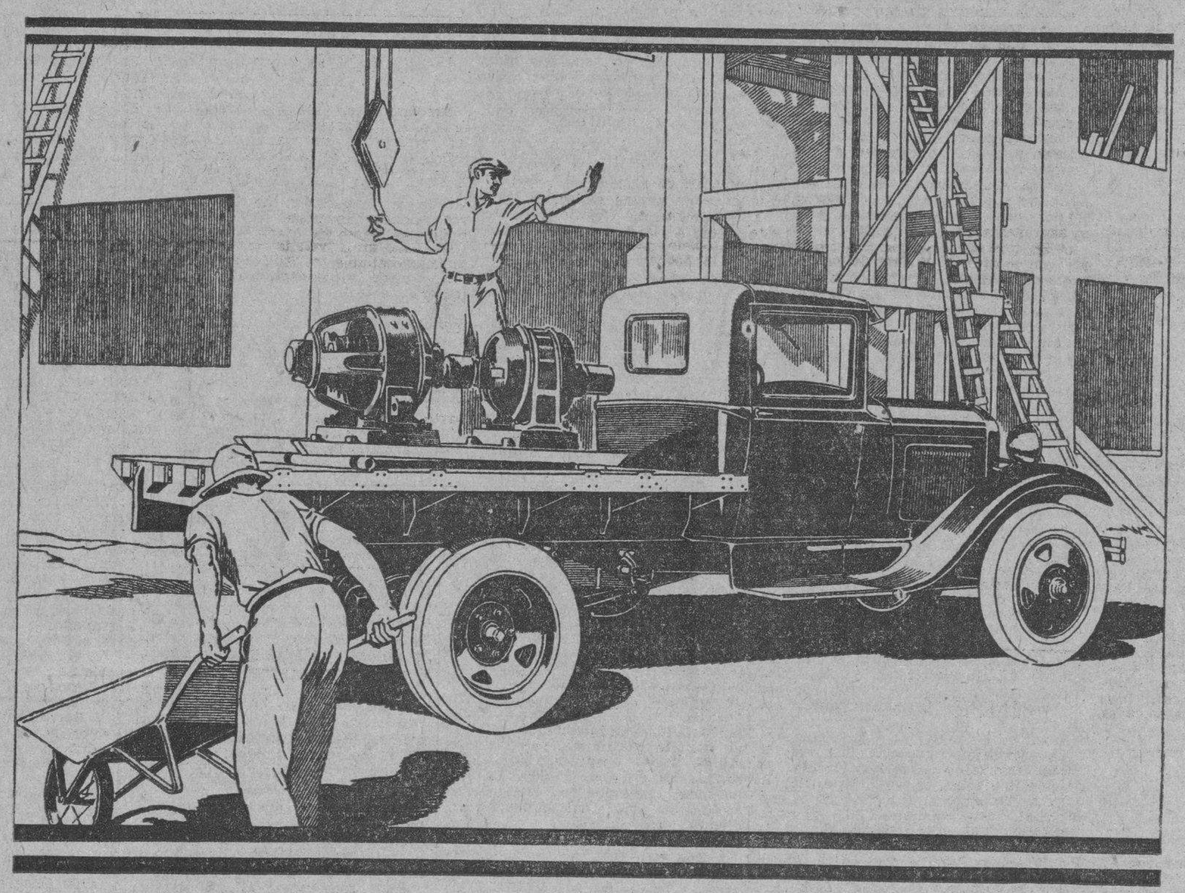

EL CAMION FORD es de un bajo costo inicial y los gastos de su mantenimiento son reducidos; pero ésto no es cuanto a su favor puede decirse. Igualmente importa a usted saber que está hecho para sostenerse en el trabajo, día tras día, transportando lo que usted quiera, cuando y a donde lo necesite.

Naturalmente hay razones por qué el Camión FORD trabaja tan fiel, incansable y ventajosamente: se le construye con materiales de excelente calidad y todas sus partes son diseñadas con simplicidad admirable, reduciendo así a su mínimo la posibilidad de interrupciones mecánicas.

La eficacia y larga duración se hacen más factibles por el uso intenso de acero especial y excelentes forjados en muchas de sus partes, así como por la presencia de más de veinte cojinetes de bolas y rodillos que reducen la fricción.

La transmisión de cuatro velocidades ofrece amplia escala de velocidad y fuerza ya sea para rápidos viajes sobre buenas carreteras, ya sea para el arrastre de pesadas cargas sobre malos y difíciles caminos.

Otras características especiales son: su engranaje de piñón y corona cónicos espirales; opción a dos desmultiplicaciones; frenos grandes en las cuatro ruedas; sólidos eje y muelle delanteros. Mediante pequeño costo adicional puede equiparse con ruedas traseras dobles. Y, aun cuando el chassis standard tiene 3.34 mts. de distancia entre los ejes, puede obtenerse un modelo con 3.99 mts. para el acarreo de cargas más voluminosas.

Las carrocerías del Camión FORD son de extraordinaria resistencia, excelente aspecto y amplia capacidad. El Agente FORD más cercano gustoso mostrará a usted cuán económicamente puede servirle un Camión FORD de 1½ toneladas. Acuda a él para cualquier información; ello no implicará obligación alguna para usted.

Ford

Por todas partes se encuentran Estaciones de Servicio FORD con maquinaria y herramientas especiales, y mecánicos expertos preparados en nuestra Escuela de Servicio para mantenre su FORD en perfectas condiciones. El servicio prestado se cobra a base de precios fijos y verdaderamente razonables. Punto esencial en la norma de la FORD MOTOR COMPANY es el servicio pronto, eficaz y cortés, a reducido costo.

FORD MOTOR COMPANY

Sucursal de la Habana

M.E.C.D. 2016

EN HOLLYWOOD CON LOLITA FONTANA

Hoy que paseamos por los boulevares, Johnny, mi "inseparable" empuña el volante con gesto contrariado. La causa del enojo no es ni el calor que se ha dejado ya sentir, ni la congestión del tráfico que nos hace esperar una eternidad en cada esquina. Es que mi señor abogado, por serlo, sabe hasta de qué color era el caballo blanco de Napoleón y se ha enterado recientemente de un hecho que él censura y declara una baja acción. Existe —según él—un individuo o individuos que con pseudónimos que cambian en cada artículo, mandan colaboraciones **gratuitas** a periódicos hispanos, en forma de noticias, hechos o anécdotas falsas de la gente del cinema que dañan la reputación y el buen nombre de los interesados. Comenta textualmente un pseudónimo que "el periodista Miguel de Zárraga (heredero del pseudónimo Don Q desde que Fernández Cué lo abandonó), se ha convertido en agente de publicidad de Elvira Morla y del **marido** de Eva Limiñana de Bohr para consolarse de la pérdida de empleo que durante meses disfrutó en los estudios de la Metro". Johnny reprocha esta mala política que no solo ha envenenado los estudios de Hollywood, sino que ahora se extiende por medio de la prensa americana. "Los periódicos centro y sud americanos—me dice —no debían aceptar colaboraciones gratuitas de esta especie que valiéndose cobardemente de pseudónimos desconocidos, se dedican a atacar sin razón a sus enemigos o a aquellos que como ya se sabe, no **pagan** por su publicidad.

"Oh—deja eso en paz"—le digo zalamera. Y le cuento para cambiar de conversación, que José Mojica ya regresó de su jira artística por Europa, y que para celebrar su vuelta ofreció una espléndida fiesta en su linda casa de Santa Mónica. Estaban Dolores del Río, Ramón Novarro, José Crespo, Elvira Morla, Rodolfo Hoyos, Mimí Aguglia y otros. Mojica hizo derroche de su bellísima voz y al terminar cada canción daba las gracias sonriendo, tanto que una joven americana encantada con sus dientes blanquísimos, dijo que eran los más hermosos que ella había visto. María Grever se emocionó hasta llorar cuando Mojica al anunciar su siguiente canción dijo: "Y ahora voy a tener el gusto de cantar el himno nacional mexicano: **Júrame**, de María Grever".

Ramón Novarro también reúne en su casa de vez en cuando a sus amigos, pero generalmente sus reuniones son de carácter artístico. Puesto que posee en su misma residencia un pequeño teatro con capacidad para sesenta personas, su famoso teatro íntimo, gusta de presentar en él para obsequio de sus huéspedes, a concertistas, cantantes, conferencistas notables. Hace unas noches llevó al Padre Carlos M. Heredia, conocidísimo en Hispanoamérica por sus conferencias sobre el espiritismo. Entre las personalidades del cinema se encontraba Gloria Swanson escuchando atenta y su sorpresa fué grande cuando el Padre la llamó para que subiera al escenario a ayudarle a levantar en el aire la mesita. Gloria con sus ojos claros muy abiertos y sonriendo ya con Ramón ya con algunos otros invitados, se divertía en grande de cómo se elevaba la mesa al contacto de su mano.

Gary Cooper enfermo en cama y Lupe Vélez con mucho cuidado volando hacia él todas las tardes tan pronto como acaba de filmar. Ernesto Vilches y compañía muy atareados filmando la primera película independiente de la Ernesto Vilches Productions Inc., "El Comediante". Baltasar Fernández Cué "perdido" y Barry Norton, que próximamente saldría con él en jira artística por Sud América, sin saber qué hacer. ¡Rayos! ¡Centellas! ¡Dinamita! Con el hecho de que la producción hispana está paralizada en los estudios, se cometen la mar de groserías a los artistas de la raza. Una de las últimas víctimas fué María Tubau que intentó entrar a la Metro y el portero la detuvo diciendo que ella ya no tenía ningún negocio en el estudio, por lo que María indignada solicitó su entrada por correo. Esa es la hiel que hay que tragar a veces en Hollywood.

¿Y las viejas? Ramón Pereda fuma en pipa. Ramón Novarro lleva invariablemente al cuello una cadena de oro con su respectiva medalla de la Virgen. María Alba que se casó con David S. Todd hace algún tiempo, no ha sido vista hasta ahora en público en su compañía. Dolores del Río llevaba la otra noche en el mismo dedo dos anillos de piedras cuadradas, el uno, un rubí, el otro un diamante. Lew Ayres, el "Pablo" de "Sin novedad en el frente", hace dos año tocaba el banjo en una orquesta de jazz de Los Angeles. Greta Garbo se disfraza con anteojos negros y vestidos viejos para salir y hace poco se la reconoció comiendo en un restaurant mexicano de la calle Main.

Y es todo...

Cuba es Quizá...

(Cont. de la página PRIMERA)

palmente la idea que acabo de exponerle acerca de la vaciedad del argumento que se apoya en el margen diferencial de costo. ¡Ya quisieran los industriales cubanos estar amparados por medidas semejantes a las que protegen en sus países a los similares de fuera! Si lo estuvieran, nuestra industria hubiera ya adquirido proporciones insospechadas. Los industriales de Cuba aspiran tan sólo a que se aplique el Arancel de Aduanas por igual a todos los productos extranjeros; a que se prescinda de los Tratados en cuanto a los licores. Realmente no se explica que un derecho que reconoció y concedió la Comisión Técnica Arancelaria organismo supremo del Gobierno en la materia, haya sido anulado, de manera tan inconsulta. Y es de advertirse que la Comisión Técnica, al elevar nuestras tarifas aduaneras para los licores, declaró que la elevación no llegaba al tipo que mantienen todos los paises del mundo; significando esto que el criterio oficial de Cuba es que somos quizá el país del mundo donde menos derechos arancelarios pagan los licores. En España, por ejemplo, por la partida 1391 de su Arancel, se cobran 3 pesetas y 75 céntimos por cada litro de licor o aguardiente compuesto, y el coñac, que está clasificado por la partida 1392, paga 4 pesetas y 50 céntimos; debiendo agregarse a estos adeudos un recargo de 80 céntimos por litro como impuesto especial de consumo sobre los productos de importación. Los artículos de España, en cambio, pagan en Cuba 44 centavos por litro cuando vienen embotellados y 27 centavos cuando vienen en barriles; más los aumentos de 9 centavos en el primer caso y 5 centavos y medio en el segundo por las Leyes de Obras Públicas y Beneficencia. En Francia los derechos son mayores aún que los de España, y el Gobierno ejerce un monopolio sobre el alcohol. En otros países, como Inglaterra y Méjico, que son abiertamente proteccionistas, una caja de licor paga, respectivamente 50 y 28 pesos, y así sucesivamente. Verá usted ahora con mayor claridad, por medio de esta concreta información, por qué debe estimarse sofístico cualquier argumento que se relacione con la diferencia de costo que hay en Cuba entre el producto nacional y el extranjero.

—¿Consume Cuba muchos licores de procedencia extranjera?

—Me da pena realmente confesar que nuestro país, que malbarata las melazas de caña que produce a precios verdaderamente irrisorios, importe sobre millón y medio de pesos de licores al año. Este antecedente no merece comentarios.

—¿Es cierto lo que opina el público en cuanto a que la calidad de los productos extranjeros es superior a la de los artículos de importación?

—En tesis general, y exceptuando el ron, que es producto genuinamente cubano, puede afirmarse que las industrias de fuera, de Francia, España, Italia e Inglaterra, producen tal vez calidades superiores a las nuestras, salvo excepciones que no hace al caso mencionar. A más de ser esos países infinitamente más antiguos que el nuestro en cuanto a nacionalidad propia y de hallarse sus industrias mucho más desarrolladas por esa causa, siempre ha existido protección para esas industrias. Aún hoy, después de hallarse hace mucho tiempo afamadas en el mundo entero y después de haber adquirido alto grado de perfección, no son olvidadas, según demuestran las tarifas arancelarias que le acabo de expresar. Y vea usted si es rigurosamente cierto lo que le digo, que los licores fueron incluídos en los Tratados Comerciales a instancia de los gobiernos de esos países que trataron con Cuba no sin haberse hecho de parte de nuestros industriales las advertencias necesarias para evitarlo. La fabricación de licores y aguardientes no constituye secreto alguno. sólo se precisa que haya algún margen para perfeccionamiento, propaganda, etc., que garantice la estabilidad y produzca el suficiente incentivo para las inversiones.

—¿Opina usted, entonces, que los Tratados han perjudicado notablemente a la industria cubana?

—Estimo que los Tratados de Cuba con Francia, España e Italia, por la naturaleza de los mismos, son adversos al desenvolvimiento económico de nuestro país, por virtud de ser protectores de la monoproducción y contrarios al sistema de diversificación de las actividades, principio que hoy más que nunca rige los destinos de todos los países del mundo. Si nuestros gobernantes hicieran llamamientos al capital y al trabajo con medidas que amparen las inversiones y la labor de fomentación, pronto palparíamos las beneficiosas consecuencias de ello. Son esas medidas demasiado simples y muy conocidas para que yo haga referencia especial a su índole y características. En cuanto al caso particular de los licores debo decirle que los Tratados son una mordaza para la industria cubana; y si no se denuncian, llegarán, ayudados por la crisis mundial existente a llevar nuestra producción de licores a su más mínima expresión.

—¿Y qué me dice usted con respecto a los vinos?

—Pues que no siendo Cuba un país vinicultor, no debe interesarle en lo más mínimo tal problema. Mantener una rigurosidad como la que hoy mantenemos acerca de los vinos, es realmente un absurdo, y lo es más aun pensando que debemos proteger el empleo del alcohol, que puede llegar a constituir una de nuestras industrias principales. En Cuba debiera permitirse, debiera facilitarse la ampliación del vino, porque no ya en los países que no lo producen, sino que en los mismos que lo producen se expenden calidades sumamente baratas, que no son otra cosa que productos del desdoblamiento de que le hablo. No me olvido, desde luego, del problema sanitario de este asunto. Los vinos naturales tienen propiedades terapéuticas y se utilizan por la medicina en multitud de indicaciones. Es tan fácil, a mi juicio, dictar disposiciones para que el público no pueda ser engañado, que hay perfecta compatibilidad para la tolerancia que acabo de señalar. Lo mismo que se ha dispuesto sobre otros productos, para distinguir las clases naturales de las artificiales, puede servir de norma para los vinos.

—¿Abriga usted alguna esperanza de que se varíe el nuevo sistema de impuestos sobre los alcoholes y aguardientes, llevándose el tributo nuevamente a los licores?

—Ya usted conoce que los licoristas interesan la modificación, y están esperanzados en que el Gobierno los oiga. No resisten el nuevo sistema, porque es materialmente imposible que paguen el impuesto sobre las materias primas para luego fabricar y añejar sus licores. Además, pierden la merma que se produce en el envejecimiento. Los licores extranjeros pagan cuando salen al consumo y no tienen merma. ¿Cómo va el industrial cubano a valérselas en un estado de competencia tan ruinoso? El nuevo sistema es más bien una utopía qu un sistema tributario; y si el Estado no recapacita ante las reflexiones de los fabricantes, la recaudación se encargará por sí sola de llevar a efecto la modificación. Vea las cifras de consumo de alcohol en toda la República durante los últimos cuatro meses: diciembre, 370.376 litros; enero, 173.605; febrero, 138.263 y marzo, 10.066. Ya comprenderá usted que con este descenso, que ha sido igual en los aguardientes, se va directamente al desastre.

Y con esta firme aseveración terminó el doctor Ceberio de llenar nuestra necesidad periodística y de interés general, dejándole absorto en el estudio de un cúmulo de papeles y de ideas, que constituyen, por decirlo así, el germen de nuestra futura y vigorosa actividad industrial.

Unión Ibérica...

(Cont. de la página PRIMERA)

en rechazar el trono ibérico, o si muriese antes que su padre, al segundo piso, de este pasaría la corona. Y así, a la larga y por juegos del destino y de la muerte, llegaría un día en que un Coburgo-Braganza heredaría las dos coronas y la Unión se llevaría a cabo.

También Don Fernando rehuso, alegando que carecía de ambición política, que no era joven, que había hecho su deber como Rey Consorte y que solo aspiraba a vivir tranquilo. Agrego que había contraído un matrimonio morganático y que si el fuese rey, su esposa no podría ser reina estado inferior al cual no quería él condenarla. A esto le contestó el Ministro español que las Cortes, animadas, de espíritu moderno y democrático, votarían una ley para darle categoría de Reina a aquella señora, qué era una americana, de origen lemán, con el apellido de Edler o Elser, nacida en Filadelfia y ex-cantatriz de ópera.

En vista de que ninguno de los dos reyes se dejaba convencer, hugo que renunciar a la Unión, de la cual no se volvió a hablar; se consideró imposible mientras las dos naciones fuesen monárquicas. Ahora son repúblicas y el factor dinástico está eliminado. Al gobierno de Londres no le sería dado—como le fué en 1869—impedir la unión por medio de una intriga diplomática y cortesana y tendría que respetar la voluntad de los pueblos libres.

La mejor forma de Unión sería la que tenían Austria y Hungría, con las modificaciones necesarias por tratarse de repúblicas y no de monarquías. El papel que en Austria-Hungría hacía el Emperador-Rey, en la Unión Ibérica la haría un Presidente, que sería por turno, español o portugués y elegido por un Consejo de la Unión, compuesto por partes iguales de españoles y portugueses. A las órdenes de ese Presidente habría ministros, Relaciones Exteriores, Guerra, Marina y Hacienda—para despachar los asuntos generales de la Unión y cada una de las dos repúblicas tendría su Presidente y su Parlamento para ocuparse de los asuntos exclusivamente nacionales.

Que la Unión convendría igualmente a España y a Portugal es evidente, sobre todo en lo económico. Se iría lentamente a la supresión de los derechos aduaneros entre las hermanas, con lo que Portugal tendría abierto de par en par el gran mercado español, con sus 32 millones de consumidores y España, el mercado de Portugal, con sus seis millones y los de las colonias lusitanas de Africa y de Asia con 7 millones y vastos territorios dotados de valiosas riquezas naturales. En ellos podrían operar con fruto el capital y el trabajo españoles, asociados a los lusitanos.

Cuanto a la segunda parte de este artículo relaciones entre España y sus hijas americanas—la dejo é para otro día, porque he llegado a la novena cuartilla; y como dice Espronceda

este canto y de la historia salgo.

Me limitaré a copiar estas palabras del elocuente cordobés, que hoy es Jefe del gobierno español.

—Si alguna diferencia había entre España y las Américas era diferencia de instituciones. Como esta ha desaparecido, podemos entendernos mejor y amarnos más.

Nueva Yo.

Mientras los Forenses Afirman que el...

(Continuación de la PRIMERA)

y mortal la última que se infirió en la cabeza.

DISCREPA CRUZ BUSTILLO

No obstante eso algunas personas aseguran que en el informe que elevara el Teniente Coronel Cruz Bustillo al Estado Mayor afirmará que se trata de un asesinato. Esa versiones carecen, desde luego, de confirmación oficial, toda vez que Cruz Bustillo no ha hecho declaraciones de ningún género.

¿SE SUICIDO PORRO?

El sargento de la Policía Municipal Porro, cuya culpabilidad en la muerte de Fidel Rodríguez y Méndez Castillo está comprobada por el hecho de haber sido quien en unión de Valle sacó a esos presos del vivac, siguiendo órdenes del supervisor Ortiz en la noche del 12 de marzo, ha desaparecido de Santiago, rumorándose que ha puesto fin a sus días en el vecino pueblo de San Luis. He tratado de comunicarme con aquella población, sin poder confirmar la noticia. Eso no obstante, la desaparición de Porro es altamente significativa.

EL AUTO DE PROCESAMIENTO

Se asegura que el doctor Del Río Balmaseda, Juez Instructor de la causa por los asesinatos dictará auto de procesamiento contra todos los acusados, detenidos o no, excluyéndolos de fianza. Seguiré informando. — **VEGA**, Corresponsal.

ORTIZ NO ES AMIGO DE VALLE

A las doce de la noche estaba el comandante Ortiz gozando de la brisa nocturna en el café del hotel «Pasaje». Poco antes de retirarse fué interrogado por uno de nuestros reporters, sobre la muerte de Valle y sus relaciones con el mismo, recibiendo la siguiente respuesta:

—Yo no era amigo íntimo de Valle. Los oficiales del Ejército, no tienen amistad intima con los alistados aunque sean clases. Tampoco es cierto que yo lo nombrada Supervisor de la Cárcel. Fué designado por el Secretario de Gobernación a propuesta del Jefe del Distrito, Teniente Coronel Rosal.

En cuanto a los detalles del hecho, no sabe nada más que lo publicado por la prensa.

DIARIO DE LA MARINA.—Habana.—(Por Radio).—Resumiendo mis anteriores investigaciones en relación con los misteriosos sucesos que se han registrado en esta ciudad y el ruidoso proceso que se ha incoado puedo decir que la ciudad espera ansiosa el resultado de las actuaciones del Juzgado de Instrucción y arrebata las ediciones de los periódicos locales y los de la capital, para estar al tanto de la última noticia.

Esta sociedad indignada pide el castigo de los culpables morales y materiales de la era criminal que ha puesto un signo de terror en la indómita Santiago.

EL «ESPAÑOLITO»

El Juez está investigando sobre la muerte de Alfredo Rodríguez, joven de 17 años de edad que trabajaba en el café «Nubiola», y que apareció asesinado el 6 de marzo último.

Sobre este caso dice el rumor público que la víctima vió en la noche del 5 de marzo, cuando un policía colocaba un petardo en la línea del tranvía, para que explotara cuando el vehículo pasara por sobre él. Siguió su camino, pero el policía lo detuvo y lo acusó de ser él quien estaba colocando el petardo. Como ya se habían registrado algunas muertes misteriosas, el joven, aterrorizado cuando oyé decir «que lo llevaran para allá», escapó a sus guardianes y se metió en un cuartelillo de bomberos, donde fué asesinado a tiros, colocándose su cadáver en el lugar donde fué encontrado.

FIDEL RODRIGUEZ Y JOSE MENDEZ

La de Fidel Rodríguez está casi completamente esclarecida por las declaraciones de su esposa y del jefe del vivac. Según aquélla, su esposo fué detenido a raíz de la muerte de su hermano Vicente, que estaba entre los agresores del comandante Ortiz. Al registrarse su casa y ser identificado como hermano de Vicente fué arrestado por la policía y conducido a la cárcel. Al día siguiente supo que estaba muerto en Loma Colorada, quiso recoger el cadáver pero no se lo permitieron y sólo lo vió un momento antes de la autopsia.

Ahora bien, el teniente Lázaro Hernández, jefe del vivac, declara que recibió como presos en la noche del 12 de marzo a Fidel Rodríguez y a José Méndez Castillo, que los dejó en ese establecimiento y que al día siguiente, al llegar por la mañana, se enteró de que durante la noche habían sido sacados por orden del Supervisor, siendo entregados al sargento Porro de la Policía Municipal y al sargento Valle, Supervisor de la Cárcel, que acaba de suicidarse.

Momentos después tuvo conocimiento de que esos individuos habían aparecido muertos en la carretera de El Morro, en un lugar conocido por Loma Colorada.

Con esas dos declaraciones queda probado que los presos estuvieron en la cárcel, que fueron sacados por orden de Ortiz y que han sido muertos. ¿Por quién y por orden de quién? No es difícil adivinarlo.

EL SUICIDIO DE VALLE

Hasta ahora aparecen acusados el experto de la Policía Municipal, J. Montero, el sargento de ese cuerpo Felipe Valle, que se ha sustraído a la justicia humana, el excabo Heredia, el cabo González y el propio comandante Ortiz.

En torno de la muerte del sargento Valle, se han tomado algunas declaraciones que quitan toda duda a la hipótesis del suicidio. Los penados Juan Robert, que cumple condena por lesiones y Jose Ramón Daquín, que extingue condena por imprudencia. Ambos aseguran haber visto al sargento cuando se hacia el segundo disparo. Robert creyó que Valle se había vuelto loco y echó a correr dando gritos.

ESTABA ABOCHORNADO

Otro penado, Pablo Torres declara: que era amigo de Valle y recibía sus confidencias asegurándole que estaba en pésima situación, que todos lo señalaban como autor de las muertes; que estaba citado para comparecer ante Cruz Bustillo y que tenía la seguridad de ser arrestado, por lo cual agregó que el no pasaría nunca por la vergüenza de estar preso y que ya que lo habían metido en ese fango, no le quedaba mas remedio que tomar una resolución definitiva.

EL ALCAIDE

Electo León Valdés, Alcaide de la Cárcel, ha depuesto en el sentido de que el suicida era persona correctísima y que nunca lo conceptuó como hombre «malo». Oyó cuando el sargento, enterado de la visita del capitán Larrubia, comentó malhumorado:

—¿Y que viene a hacer aquí el Capitán Larrubia?

La interrogación estaba justificada, porque Larrubia que tiene mando en Mayarí, no está normalmente en Santiago de Cuba.

Cuando ocurrió el suicidio, Electo se hallaba en su casa pero está seguro de que la visita de Larrubia ha determinado, en gran parte, la muerte de Valle.

JEFE DEL VIVAC

El Jefe del Vivac, el testigo de cargo mas formidable, ratificó hoy sus declaraciones ante el Juez Balmaseda, agregando que no hace cargos contra nadie pero trata de probar que cumplió siempre su deber, al igual que su jefe el Dr. Hernández. Alguna vez trató de presentar su renuncia a éste, pero siempre recibió el ruego de que continuara en su puesto.

Todos los testigos han depuesto por partida doble: ante el Juez de Instructor y ante el Teniente Coronel Cruz Bustillo. **VEGA**, Corresponsal.

HERRERA NO SABE NADA

El Gral. Herrera, que tiene que recibir oficialmente la orden de detención contra Arsenio Ortiz, nos aseguró en la mañana y en la tarde de ayer que todavía no tenía conocimiento oficial del asunto, razón por la cual no había tomado ninguna medida, limitándose a comunicar al Teniente Coronel Cruz Bustillo que tomara también a su cargo las investigaciones en torno de la muerte del Sargento Valle.

Lo que se Dice en...

(Cont. de la página PRIMERA)

sidencia en Cuba, pretender pasar a los E. U., infringiendo nuestras leyes de inmigración contra los asiáticos.

«En vísperas de partir de Washington, a principios de esta semana, el Embajador Ferrara explicó que las facilidades inmigratorias mutuas existieron, entre Cuba y el Japón, desde años antes del convenio de 1929, sin que de ellas resultara ninguna influencia especial nipona en Cuba. Al presente hay unos ciento cincuenta japoneses dedicados a la agricultura en Isla de Pinos, y otros tantos en diversos lugares de Cuba. Poco más o menos ha ocurrido así desde hace varios lustros.

«Los bajos jornales que se paga en Cuba, así como la depresión económica que sufre la Isla, como el resto del mundo, son factores que hacen poco atractiva a Cuba para los obreros nipones que buscan países en que puedan vivir mejor que en el propio.

«Los Estados Unidos no tienen motivos para obstaculizar el intercambio comercial nipo cubano. Porque es muy cierto que a las autoridades japonesas nunca se les ocurrirá la estupidez de pretender burlar nuestras leyes de inmigración, contrabandeando en los E. U. inmigrantes nipones por la vía de Cuba».

En Principio...

(Continuación de la PRIMERA)

elecciones si quieren ser monárquicos o republicanos y les invita a que voten por la monarquía que, dice, no tendría ninguna relación con el régimen anterior, sino que sería «una monarquía renovada, progresiva y descentralizada».

«Mi deseo es tener un Rey como jefe de la Federación—dice—, esto es, un rey que esté por encima de los partidos políticos y que no participe de sus miserias. Gran parte del pueblo español es partidario de la monarquía y hasta los mismos republicanos la admiten. Es injusto suprimir la monarquía porque un rey no supo hacerse amar del pueblo».

Don Jaime es hijo de don Carlos de Borbón, pretendiente al trono de España. Varios años después del destronamiento de la reina Isabel II en 1868, don Carlos afirmó sus pretensiones por medio de la fuerza de las armas, pero fué derrotado.

Durante la primera república trató de ganar el trono, pero fué desterrado de España, y desde entonces estuvo vagando por Europa. Mientras tanto su primo, Alfonso XII, era coronado, sucediéndole su hijo Alfonso XIII.

PEDREGAL A LA PRESIDENCIA DEL CONSEJO DE ESTADO

MADRID, abril 23. (AP.).—El gobierno ha nombrado presidente del Consejo de Estado a don José Manuel Pedregal, de filiación reformista

Pedregal fué ministro de Hacienda de la monarquía.

El nombramiento demuestra, a juicio de los políticos, que Melquiades está dispuesto a servir a la República.

EL GOBIERNO SE OCUPA DEL CENSO ELECTORAL

MADRID, abril 25. (AP.).—El primero en salir del Consejo de Ministros de esta tarde fué Alejandro Lerroux, quien dijo que los ministros se ocuparon sólo de la manera de reformar el censo electoral, poniéndolo en condiciones para la celebración de la elección.

Dijo que nada se ha acordado a ese respecto sobre la fecha de las mismas ni sobre los nombramientos diplomáticos.

MERRY DEL VAL SE DESPIDE DE LOS REYES

WINDSOR, Inglaterra, abril 23. (AP.).—El señor Merry del Val, exembajador de España en Londres, visitó hoy oficialmente el Castillo de Windsor para despedirse del soberano con motivo de haber cesado, por acuerdo del gobierno español, en el desempeño de la representación diplomática que ostentaba en ésta.

El señor Merry del Val era decano del Cuerpo Diplomático en la Gran Bretaña. En compañía de su esposa almorzó con el Rey Jorge y la Reina María.

"En Todo Sentido..."

(Continuación de la PRIMERA)

culpan de toda falta, sin alegar otras razones que las convincentes en ellas de: «¡Es tan simpático! ¡Tan rico tipo!...»

Aún su esposa legítima—que aparece en el grabado jugando al golf—sabe perdonar las veleidades en que ha incurrido el popular Mayor y lo disculpa de todo y ama aún a Jimmy. Ella lo defiende y pudo decir en su descargo a varios periodistas que la fueron a entrevistar en una playa floridana, donde se hallaba de temporada, palabras muy amables para su popular e ilustre marido.

—Los cargos acusatorios contra supuestas discrepancias políticas de Jimmy—dijo—son tan ridículos como ridículos son los rumores que han circulado acerca de la simpatía que ha mostrado mi marido para con Betty Compton. (Famosa estrella de la comedia musical neoyorquina).

—Las gentes no se imaginan que Jim y yo pasemos las temporadas de verano en diferentes sitios, en distintas playas. El y yo nos entendemos perfectamente; nos amamos mucho pero guardamos nuestra independencia de acción. Esta independencia ha dado que pensar a las gentes maliciosas y por eso murmuran.

Y aunque hay cierta amargura de mujer gruesa (doscientas libras) en las palabras de Mrs. Janet Allen Walker, ésta dice, por último, a sus interrogantes:

—En todo sentido yo era mucho más feliz cuando Jimmy era un hombre menos preeminente que ahora...

LA «JUVENTUD SOCIAL CELEBRARA UN VERBENA

Hoy, sábado 25, tendrá efecto la anunciada verbena organizada por «Juventud Social» en los jardines de su local social, sito en Cortes y Coliseo, Arroyo Apolo.

La fiesta, que promete verse concurridísima, será amenizada por la Orquesta Pauliin.

VIERNES
SABADO
LUNES

UNA GRAN OFERTA ESPECIAL DE MEDIAS DE SEDA, EN LA QUE ESTAN CONSIDERABLEMENTE REBAJADAS LAS DE MEJOR CALIDAD Y MARCA.

Planta baja.

El Encanto

4.75

El vestido ideal para el verano.

POR LA TELA
POR EL PRECIO
POR LA FORMA

Vestidos de guarandol de hilo con bordados y calados a mano.

Estilos lanzados últimamente por la moda y que marcamos a este precio único y especial.

También ponemos hoy a la venta un nuevo surtido de juegos lavables.

Tercer piso.

SOMBREROS.

El sombrero del mismo material que el vestido continua de moda. En el Departamento correspondiente puede elegirlo.

Su precio 3.00

El Encanto

SOLIS, ENTRIALGO Y CIA.

M.E.C.D. 2016

9A SECCION

TELEFONOS: Centro Privado. M-7911 Imprenta . . M-9665 Máquinas. . M-3450 Clasificados. A-3333 Radio . . . M-7714

DIARIO DE LA MARINA

TELEFONOS: Centro Privado. M-7911 Imprenta . . M-9665 Máquinas. . M-3450 Clasificados. A-3333 Radio . . . M-7714

9A SECCION

AÑO IC — Acogido a la franquicia postal — LA HABANA, VIERNES, 24 DE ABRIL DE 1931 — El periódico más antiguo de Cuba — PAGINA ONCE

ACCEDIENDO A LOS DESEOS DE LOS TRABAJADORES, EL GOBIERNO PROVISIONAL DE ESPANA SE DISPONE A EFECTUAR LA NACIONALIZACION DE LOS FERROCARRILES TODOS DEL PAIS Y AL MISMO TIEMPO SE ORDENARA LA REPOSICION DE OBREROS DESPEDIDOS HACE AÑOS

EL JEFE DEL GOBIERNO PROVISIONAL REPUBLICANO SR. NICETO ALCALA ZAMORA, HABLARA POR RADIO AL CONTINENTE AMERICANO, EL DOMINGO PROXIMO. SU DISCURSO DURARA SIETE MINUTOS Y SERA TRADUCIDO EN SEGUIDA AL INGLES

LA REPUBLICA DE VASCONIA

MADRID, abril 23. AP. El Ministro de Hacienda Indalecio Prieto, recibió esta tarde a una comisión de nacionalistas vascos que fueron a tratar con el Gobierno de las aspiraciones de las citadas provincias de constituirse en república dentro de la federación española, manifestándoles que no ve ningún inconveniente en aceptar los deseos de los pueblos de Vasconia, agregando que espera que se les concederá la autonomía que piden dentro de la república federal.

ALCALA ZAMORA HABLARA PARA AMERICA

MADRID, abril 23. AP.—El jefe del Gobierno provicional, Alcalá Zamora, hará uso de la palabra por radio con destino al contitnente americano el domingo próximo. Su discurso durará siete minutos y será traducido inmediatamente al inglés. La trasmisión se hará por medio de la National Broadcasting Company, de Nueva York, por medio de onda corta.

El programa durará desde las 12 a las 12 y 30 de la tarde.

LA NACIONALIZACION DE LOS FERROCARRILES

MADRID, abril 23 AP.—El Ministro del Trabajo, señor Largo Caballero, ha manifestado a una comisión de obreros ferroviarios que lo visitó hoy, que el Gobierno atenderá la petición que hacen de que se nacionalicen los ferrocarriles, así como que ordene la reposición de los obreros despedidos hace años.

NUEVO PARTIDO EN CATALUNA

BARCELONA, abril 23. AP.—En breve comenzará la formación de un nuevo partido político de tendencias republicano-autonomistas integrado por personas que hasta la fecha se mantuvieron alejadas de la política.

Muchos literatos, financieros y personas de relieve social y económico se aprestan a figurar en el nuevo partido.

EL BILINGUISMO EN LA ENSEÑANZA

MADRID, abril 23 AP.—Parece que el Gobierno, para satisfacer a los catalanes, estudia la preparación de un decreto-ley estableciendo el bilingüismo en las Universidades y escuelas de Cataluña.

El decreto en proyecto autoriza a los maestros de la región a enseñar el catalán o el castellano, según el deseo de los alumnos.

FALLECIO EL SARGENTO CORRONS

MADRID, abril 23. AP.—Ha fallecido a consecuencia de las heridas que recibió en el accidente ocurrido ayer en Cuatro Vientos el sargento observador Antonio Corrons.

Esta tarde se celebró el entierro de las otras dos víctimas.

AGUILERA SE PROCLAMA REPUBLICANO

MADRID, abril 23. AP.—El general Aguilera, cuyo pase a la reserva fué ordenado por la Dictadura, contra la cual conspiró distintas veces, ha publicado una proclama felicitándose del triunfo de la República y aconsejando a España la unión para lograr la permanencia del triunfo. Créese, sin embargo, que Aguilera no aspirará a ningún cargo público como recompensa a sus luchas por la libertad.

El señor Aguilera es el mismo general que tuvo un incidente con Sánchez Guerra, recibiendo una bofetada.

LA INFANTA ISABEL DE BORBON, fallecida ayer en Paris, a los 79 años de edad. En la foto mayor aparece la tía de Don Alfonso con traje de Corte, y en la menor luciendo mantilla, al salir de un templo madrileño, pues la Infanta era devotísima. Insertado, el autógrafo de la ilustre dama a quien el pueblo español profesaba sincero afecto.

NADA RESUELTO SOBRE LA EMBAJADA DE CUBA

MADRID, abril 23. AP.—Dícese en los centros oficiales que el Gobierno tiene dos candidatos para la Embajada en Cuba, sin que hasta ahora haya adoptado ningún acuerdo definitivo. Los dos candidatos son Américo Castro, muy conocido en la Habana, y Luis Armiñán, nacido en Cuba, hijo del general del mismo apellido.

Se habla también de Burgos Mazo para la Embajada de la Santa Sede.

ACUERDOS DEL CONSEJO DE MINISTROS

MADRID, abril 23. AP.—Hoy se celebró consejo de ministros bajo la presidencia de Alcalá Zamora y después de la reunión se facilitó una nota a la prensa con los acuerdos que son los siguientes.

El Consejo resolvió que sea aplicable el reciente indulto a todos los prófugos y desertores que residan actualmente en el extranjero, en términos de amplia generosidad.

También se nombró una comisión para que estudie los medios de repatriación de los emigrantes españoles que carezcan de medios económicos para regresar a su patria, y que se encuentran en el extranjero en situación insostenible. En Cuba hay actualmente más de tres mil de estos emigrados españoles que han solicitado la repatriación en diferentes consulados.

El ministro de Justicia, Fernando de los Ríos, leyó un decreto aclaratorio, en virtud del cual se extiende a los prófugos el beneficio de los indultos aprobados. Después leyó otro sobre el proyecto de la creación de un organismo que dicte las injusticias que se cree puedan hayan ocurrido dentro de la carrera judicial durante los últimos años.

Otro de los decretos aprobados se refiere a la forma que de aquí en adelante deberán prestar su promesa en defender al país y a la república los jefes y oficiales del ejército.

El Consejo de Ministros dispuso que quedara en situación de disponible el almirante marqués de Magaz, y el licenciamiento de los soldados que prestan su servicio en el ejército y la marina, a los cuales les corresponde la licencia dentro de un año.

El ministro de Hacienda, Indalecio Prieto, informó sobre el documento que le ha sido entregado por el Consejo Superior Bancario, firmado por todos los representantes de la banca privada, con el acuerdo de rehusar a su clientela el concurso para toda operación que sea contraria a la actual política de seguridad y confianza que encarna el Gobierno.

Finalmente se aprobaron los decretos cediendo a los ayuntamientos de Sevilla, Barcelona y Palma de Mallorca los palacios reales de Alcazar, Pedralbes y Almudana respectivamente.

El Gobierno ha declarado que mantendrá la prohibición rigurosa de toda clase de juegos de azar.

Finalmente se dispuso que cese en el cargo de Presidente del Consejo de Estado el señor Carlos María Cortezo.

CONCLUSIONES DE LA CLASE TRABAJADORA

MADRID, abril 23. AP.—Con motivo de la celebración del Día del Trabajo el próximo primero de mayo, los obreros elevarán al Gobierno las siguientes conclusiones:

El voto electoral a partir de los veintiún años de edad; la jornada de ocho horas diarias; los medios de resolver la crisis del trabajo y el encarecimiento de la vida, la implantación de seguros sociales; la creación de escuelas suficientes gratuitas para la juventud; el apoyo del Estado a las cooperativas obreras; el cultivo intensivo de las tierras; la mejora de los contratos del trabajo; la obligación de cultivar los latifundios dando ocupación a los obreros agrícolas. Todo esto dentro del respeto más absoluto al derecho de propiedad. Piden asimismo el control de las industrias para evitar el paro forzoso y la adopción de medidas adecuadas que mejoren la producción industrial.

PIO BAROJA PREPARA UNA NOVELA

MADRID, abril 23. AP.—Se anuncia que el novelista vasco Pio Baroja, está preparando un libro acerca de los últimos acontecimientos ocurridos en España. La idea del libro la recibió a raíz de la revolución de Jaca y desde entonces ha seguido con interés el desenvolvimiento de los sucesos.

SE PIDE A JEFES Y OFICIALES DE MARINA, SUMISION A LA REPUBLICA

Don Melquiades Alvarez ha vuelto a hacerse republicano y el 14 de Mayo los reformistas efectuarán un acto de adhesión

DON MELQUIADES VUELVE A INCLINARSE A LA REPUBLICA

MADRID, abril 23. AP.—Los elementos directores del partido reformista anuncian que éste se halla dispuesto a servir a la República, colaborando para su consolidación definitiva.

Se ha tomado este acuerdo en la reunión de los exdiputados y ex senadores reformistas celebrada hoy bajo la presidencia de su jefe, Melquiades Alvarez.

Asimismo se ha hecho saber que el día 14 de Mayo los reformistas celebrarán un acto público en Madrid para hacer formal expresión de acatamiento a la República.

SANJURJO SALIO PARA MARRUECOS

MADRID, abril 23. AP.—El nuevo Alto Comisario de España en Marruecos, general Sanjurjo, ha salido hoy de esta capital con rumbo a Tetuán, siendo despedido en la estación por el ministro de la Guerra, señor Azaña, y un numeroso grupo de jefes y oficiales.

SE PIDE UN ACTO DE SUMISION A LA MARINA

MADRID, abril 23. AP.—El Gobierno ha dispuesto que todos los generales, jefes y oficiales de la armada que no estén retirados o separados del servicio activo, presten acto de sumisión a la república.

SE REFORMARA EL CONSEJO DE ESTADO

MADRID, abril 23. AP.—El Gobierno anuncia que ha tomado el acuerdo de reformar el Consejo de Estado, el organismo consultivo que tiene a su cargo asesorar a los ministros en todo cuanto se refiere a asuntos administrativos.

Declara el gabinete que el Consejo de Estado queda disuelto por entender que constituiría una rémora para el Gobierno, debido a estar compuesto totalmente de exministros de la Corona.

La Comisión permanente del Consejo se está reorganizando poniéndose al frente de las distintas secciones personalidades republicanas.

Presidirá el Consejo el exministro Pedregal.

NUEVO DIRECTOR NACIONAL DEL TURISMO

MADRID, abril 23. AP.—El Gobierno ha nombrado Director Nacional del Turismo al señor Claudio Rodríguez Porrero, facultándole para revisar la gestión de los dos anteriores presidentes del Patronato Nacional del Turismo, conde de Guel y conde de la Cimera, y de sus auxiliares con objeto de depurar responsabilidades, proponiendo al mismo tiempo las reformas que crea que deben introducirse.

El señor Ricardo Orueta ha sido nombrado director de Bellas Artes.

SATISFECHO EL GOBIERNO DE SU POLITICA ECONOMICA

MADRID, abril 23. AP.— El Gobierno dice que está muy contento de los resultados de su política de impedir la emigración de capitales. Agrega que durante el viernes se ha recibido 133 telegramas de bancos de provincias, expresando absoluta adhesión a las medidas oficiales en acatamiento a la República.

Se ha decidido que el Ministro de Estado, Sr. Lerroux, asista en representación de España, a la próxima reunión de la Liga de las Naciones, en Ginebra.

PESAME DE LA REPUBLICA POR LA MUERTE DE LA INFANTA ISABEL

MADRID, abril 23. (AP).—El Ministro de la Gobernación, señor Maura, dice que el Cónsul de España en París ha recibido instrucciones para ir a la Pensión de Damas en que falleció la infanta Isabel, para testimoniar el pésame del Gobierno de la República por la muerte de la princesa.

LA PRENSA LAMENTA LA MUERTE DE LA INFANTA

MADRID, abril 23. (AP).—La prensa, al dar cuenta de la infanta Isabel, lamenta la desaparición de esta princesa que tantas simpatías contaba entre las masas populares. Todos los periódicos coinciden en creer que la marcha precipitada que dispuso la augusta desaparecida precipitó su muerte.

«La Nación» declara que «el pueblo de Madrid la quería de verdad y agrega que se hubieran desbordado las masas en una manifestación imponente, de haber ocurrido el entierro unas semanas antes».

«Informaciones» manifiesta que «era madrileñísima y que veraneaba en La Granja por no separarse de su querido Madrid. Unicamente viajó por el extranjero para llevar a cabo alguna comisión que le encomendara el monarca».

Algunos recuerdan la frase de la Infanta al pasar por última vez por El Escorial:

«Unos días más y acaso hubiera podido descansar para siempre en este Monasterio, evitando este éxodo que me mata».

EL PARTIDO PROGRESISTA HA QUEDADO ORGANIZADO EN LA REPUBLICA EN SOLO 2 MESES

Ha logrado constituirse en treinta de los cuarenta y tres barrios habaneros, cuenta con las dos terceras partes de sus comités de propaganda en los términos de la Prov. habanera

Muy halagadoras son las noticias que ha podido recoger el reporter en los círculos políticos y electorales sobre la pujanza del nuevo Partido Progresista, que preside el doctor Miguel Angel Campos, y que tiene sus oficinas en Muralla 91, altos, bufete del referido abogado y notario.

En dos meses de existencia, ya que fué autorizado por la Junta Central Electoral, en 21 de febrero del año actual ha logrado constituirse en treinta de los cuarenta y tres barrios habaneros, y los trece restantes quedarán organizados para fines de mes. Los últimos barrios que han quedado constituídos son los de Jesús María, en Puerta Cerrada 8, San Lázaro y Arroyo Apolo.

Además cuentan ya los progresistas con las dos terceras partes de sus comités de propaganda en los términos de la Habana, que son veinticinco y una tercera parte en los de Pinar del Río, que son quince, y numerosos en los de Matanzas.

En las provincias de Santa Clara, Camagüey y Oriente ya hay varios términos totalmente organizados y se sigue laborando, al igual que en las demás provincias, para dejar pronto constituídos los comités en todas las municipalidades.

El Partido Progresista está organizando en cada barrio de cada término municipal un comité de propaganda también.

Y cuenta ya con el apoyo, franco y decidido, de numerosos gremios de importancia, tales como los de los Torcedores, Hermandad Ferroviaria, Obreros de Bahía, dentro de los que cuenta el doctor Campos con arraigadas simpatías, y sus anexos.

En cuanto al programa del Partido Progresista es ya de sobra conocido en todo el país, por haberle dedicado la prensa en general, y especialmente DIARIO DE LA MARINA, espacio preferente en sus columnas.

LA UNICA COSA QUE ME PREOCUPA ES LA PROSPERIDAD DE ESPANA-DICE CON INTENSA EMOCION D. ALFONSO-LO UNICO QUE ESTA EN MI PENSAMIENTO ES ESPANA, ESPANA Y ESPANA

EL CADAVER DE LA INFANTA ISABEL SERA EXPUESTO EN CAPILLA ARDIENTE, ESPERANDO LA LLEGADA DEL REY ALFONSO, PROCEDENTE DE LONDRES, PARA ASISTIR A LOS FUNERALES. LA REINA VICTORIA LLEGO CON SUS HIJOS DE FONTAINEBLEAU, Y ESTUVO UNA HORA REZANDO JUNTO AL CADAVER, CON LAS INFANTAS EULALIA Y BEATRIZ

LONDRES, Abril 23 .(AP.)—Alfonso de Borbón recibió hoy con profunda pena la noticia del fallecimiento de su anciana tía, la Infanta Isabel, y se encerró en las habitaciones privadas del hotel no admitiendo más que a sus íntimos amigos.

En noches anteriores desde su llegada a esta capital, el Rey ha hecho pequeñas salidas para visitar a sus antiguos amigos, pero esta noche desea estar solo con sus recuerdos. Informado de la muerte de su augusta tía, a los pocos minutos de ocurrida, se negó a hacer declaraciones y frustró los deseos de cuantos deseaban conocer sus propósitos o planes.

Se da por seguro, sin embargo, que irá a París para asistir a los funerales, aunque nada se sabe acerca de cuándo lo hará. Créese posible que salga mañana o acaso esta misma noche, pero no se ha conseguido saber si se hacen preparativos.

Don Alfonso reveló algunas de sus emociones a un amigo. Aunque ha salido de España en cuerpo, dijo, su espíritu sigue todavía allí.

«La única cosa que me preocupa es la prosperidad de España», agregó con profunda emoción. «Lo único que está en mi pensamiento es España, España y España».

LA PRESENCIA EN INGLATERRA DEL EX-REY ALFONSO, CAUSA INTERPELACIONES EN LA CAMARA DE LOS COMUNES

LONDRES, Abril 23. (SE.)—John R. Clynes, Secretario del Interior tuvo que contestar hoy en la sesión de la Cámara de los Comunes, una serie de interpelaciones acerca de la presencia en Inglaterra de Alfonso de Borbón, ex-Rey de España.

El laborista Ralph Morley preguntó si se había recibido alguna solicitud del ex-monarca español para residir en Inglaterra, contestando Clynes que ninguna.

Otro laborista, R. A. Taylor, preguntó entonces que cuánto costaba el servicio policíaco extraordinario que implica la visita de Don Alfonso. El presidente de la Cámara intervino, para informar al interpelante que no había lugar a semejante pregunta.

Otro laborista, Fenner F. Brockway, continuó el bombardeo de interpelaciones, con esta:

—¿Está preparado el Secretario del Interior a conceder al Rey Alfonso derecho de asilo?

—No ha sido planteada esa cuestión—contestó Clynes.

—Ese caballero ¿es ahora el Rey Alfonso o el señor Alfonso a secas? —insistió el laborista Alexander W Haycock. No hubo respuesta del Secretario del Interior.

Y prosiguió el diputado Brockway:

—¿Se le ha concedido visado de pasaporte al ex-Rey Alfonso para visitar Inglaterra?

—El Rey Alfonso—replicó Clynes—vino a nuestra patria, en las mismas condiciones que otros países respetan cuando se trata de visitas reales.

A. C. Brown, miembro liberal observó entonces que no era leal «meterse» con un hombre caído. Y a esto contestaron a un tiempo muchas voces de los bancos laboristas:

—Y entonces ¿qué hay sobre León Trotzky?...

Aludían a que desde hace tiempo se ha negado de manera sistemática a León Trotzky, caudillo comunista expulsado de Rusia por los bolsevikis ortodoxos, la entrada en Inglaterra, donde aquel quiso residir. Trotzky está desde hace tiempo en territorio turco.

LA INFANTA ISABEL ESTARA EN CAPILLA ARDIENTE

PARIS, Abril 23. (AP.)—La infanta María Isabel Francisca, tía del Rey Alfonso, falleció hoy en esta a consecuencia de un ataque al corazón, tres días después de haber entrado en Francia como desterrada. Tenía setenta y nueve años de edad.

La muerte ocurrió en la clínica adonde fué trasladada tan pronto llegó procedente de Madrid el lunes pasado. Su hermana, la Infanta Eulalia, y su sobrina, la Infanta Beatriz, estaban junto al lecho de muerte.

Victoria de España vino desde Fontainebleau con sus hijos después de saber la triste nueva y estuvo cuando una hora junto a la muerta.

La Infanta Isabel recibió los santos sacramentos pocos minutos antes de expirar.

Por ser la primera persona de la familia real española que muere en el destierro, su cadáver será expuesto en capilla ardiente hasta que don Alfonso regrese de Londres, según se anunció esta noche. Doña Victoria ha decidido esperar a su augusto esposo antes de resolver nada sobre los funerales.

La Infanta Isabel sufría desde hacía mucho tiempo de desórdenes en la espina dorsal y se hallaba enferma cuando la familia real salió de España después de las elecciones.

Enferma todavía de cuidado recogió su equipaje y salió de la capital de España el lunes pasado en tren. Charló animadamente con otros emigrados y llegó a París por la noche, aparentemente sin haber empeorado de sus dolencias.

Sin embargo, no pudo acompañar a la Reina viuda a Fontainebleau y permaneció en la clínica con su personal y sirvientes. Créese que la emoción de verse en el destierro ha acelerado su muerte.

LA INFANTA ISABEL ERA AMADA POR EL PUEBLO ESPAÑOL

MADRID, abril 23 (A. P.)— El nuevo gobierno de España hizo hoy una pausa en su tarea de consolidar la República con motivo de la muerte ocurrida en París de la Infanta Isabel.

Madrid pensaba en ella como en una amada tía, no sólo del Rey sino de todos los españoles. El pueblo no se ha olvidado de la anciana dama de la calle Quintana. Todo el mundo la amaba y ella quería a todo el mundo.

Alejandro Lerroux, ministro de Estado, habló a republicanos y monárquicos esta noche diciendo:

«Era una mujer que no fué nunca odiada por nadie. Fué una gran desgracia que determinara abandonar España, pues temo que esta fué la causa de su inesperada muerte».

Aparte del fallecimiento de la Infanta no ha ocurrido ningún otro asunto de interés en la nueva república. El Gabinete se consagra afanosamente a preparar los detalles de las próximas elecciones.

LAS CORRIDAS DE AYER EN ESPAÑA

Se acordó que sean llevados a Valencia los restos de Blasco

LA SEGUNDA CORRIDA DE FERIA EN SEVILLA

SEVILLA, Abril 23. (AP).—La segunda corrida de Feria se celebró hoy con toros de Villamarta. Antonio Posadas estuvo bien en el primero, sobresaliendo en la muleta; en el segundo no pasó de regular.

Manolo Bienvenida fué cogido al lancear el primer toro, sufriendo un varetazo en la cara que no ofrece gravedad.

Cagancho fué abroncado en su primer toro y del segundo salió del paso sin lucimiento.

LA EXTRAORDINARIA DE MADRID

MADRID, Abril 23. (AP).—La corrida extraordinaria de hoy se celebró con toros de Albacerrada, alternando mano a mano Marcial Lalanda y Gitanillo de Triana.

Marcial Lalanda fué abroncado en sus tres toros, siendo aplaudido en algunos quietes.

Gitanillo estuvo bien con el capote con algunos destellos en la muleta; pero fatal con el estoque.

ACUERDASE LLEVAR A VALENCIA LOS RESTOS DE BLASCO IBAÑEZ

VALENCIA, Abril 23. (AP).—La Comisión Permanente municipal acordó hoy que sean traídos a Valencia los restos del novelista don Vicente Blasco Ibáñez. Unos corredores pedestres se han ofrecido a ir a Menton andando para depositar una corona en la tumba de Blasco Ibáñez y solemnizar el triunfo de la República española.

A PARTIR DE HOY DIA 24 LA REVISTA

Orbe

APARECERA NUEVAMENTE LOS VIERNES

Espere, Busque y Compre el DIARIO del Domingo

Con la edición dominical de pasado mañana, daremos por primera vez un Suplemento Literario de cuatro planas, impreso impecablemente a 4 colores, cuyo contenido, de verdadera fascinación, se resume en los siguientes, expresivos títulos:

«Al Ling Ku, la misteriosa Reina de los piratas chinos», narración patética en que la pluma internacional de Juan Dax describe escenas y momentos interesantísimos de psicología oriental, junto a rasgos de valor histórico, que serán de verdadero recreo para el lector.

«El famoso tesoro de la Isla del Coco», trabajo bellísimo que refiere muchas cosas curiosas acerca de las riquezas que el famoso pirata Drake, terror de todos los mares en los tiempos heroicos, acumuló y ocultó en aquellos desiertos parajes, como producto de sus incontables fechorías.

«Los secretos del harem», novela real, estudiada de cerca por su autora, Rosita Forbes, viajera incansable, en la que, con visión fidelísima de testigo presencial, nos cuenta las extrañas costumbres árabes que hacen de aquellas mujeres meros objetos de lujo, con descripción de intrigas y pasiones que producen asombro en el lector occidental.

«El loco Dios de la Isla Palma», historia novelesca del hombre blanco que se volvió loco en una solitaria isla de Oceanía, con los no pocos dramáticos sucesos a que dió lugar su intrepidez en aquellos peculiares parajes del mar del Sur.

Además, el número dominical del DIARIO ha de contener: cuatro espléndidas planas de rotograbado; cuatro graciosísimas páginas cómicas, con las conocidas historietas hilarantes, amén de las dos secciones de la edición corriente, nutridas de colaboración valiosa, cables, información social y general y cuantas materias pueden interesar humanamente al lector curioso.

Todo ello, que entraña un verdadero «record» editorial, por sólo 5 centavos. Por eso decimos que esperen y busquen el DIARIO del domingo».

POSTALES ESPAÑOLAS

¡LA ALHAMBRA!

por C. CABAL

¿VALE ACASO ALGO LA ALHAMBRA?

—¡Bah, la Alhambra, cualquier cosa!.. Tanto quedarse en deliquio ante las maravillas de la Alhambra, y para lo que valen, en total!..

No hace falta decir quién habla así; tiene que ser un francés. Es en efecto un escritor francés, que se marchó de Granada con una dolorosa decepción. Tanto cantar sus paisajes! Tanto glorificar sus monumentos! Tanto ponderar sus rosas! Y él fué, miró, gesticuló con pena, y hubo de resumir su comentario en una frase terrible:

—Pero, hombre, ¿y ésto era todo?

Y por si le acotaban con la Alhambra, se adelantó a deponer:

—¡Bah, la Alhambra, cualquier cosa!

En las publicaciones españolas de mayor categoría, se han recogido en respuesta todas las frases de fuego y todos los conceptos de entusiasmo que han ido derramando ante la Alhambra los artistas más sutiles. No hubo espíritu ninguno abierto a un sentimiento de belleza o herido de una punta de emoción, que a las sugericiones de la Alhambra, no fuera desgranando su rosario de cuentas de poesía. Hermosa como la luna; empapada en misterio como un velo; grácil como una mano de mujer, y saturada de lumbres, como un cuento infantil tradicional... Ya se consideraban intangibles sus magníficos prestigios, después que hicieron su elogio todas las muchedumbres de romeros de sensibilidad más luminosa, y he aquí de pronto la expresión grotesca, que estalla como un cohete, y se alza como un chillido entre las armonías generales...

Y están bien las respuestas publicadas; pero aún hay otra respuesta a la que no se puede replicar, y que acaban de dar en un folleto de la "Enciclopedia Gráfica" Manegat y Golferichs. Quiso ver Chateaubriand el Escorial, y a él se dirigió en un coche. Delante ya de sus muros, Chateaubriand se asomó a la ventanilla, envolvió el monasterio en su mirada de desdenes fulminantes, y ordenóle al cochero incontinenti:

—Haga el favor de seguir. Esto no es una joya; es un cuartel!

Para quienes confunden de este modo las joyas con los cuarteles, no hay más que dos argumentos que pueden convencerles de su error: uno, el de Golferichs y Manegat, que dan en este folleto la descripción intensa y minuciosa de todos los prodigios de la Alhambra. Lo que son; lo que evocan; lo que dicen..... Lo que hay en ellos de hermosura dulce, de sugestión inquietante y de deleite finísimo... La armonía serena de sus oros, sus mármoles y sus platas, y el encanto profundo de sus salas, donde cada calado es un joyel y cada fuente una voz. A la elocuencia del texto, únese la elocuencia ineludible de las fotografías de Molina, copiosísimas en número, soberanas en belleza, grandes en fidelidad....

El segundo argumento es el siguiente: quisieron estudiar unos amigos la impresión desconcertante que le pudiera producir el mar cuando lo viera por primera vez, a un paisano de montaña. Erase este paisano ganadero, sin más pasión que las vacas, y sin más horizonte que la hierba.... Trasladáronle a Gijón; le colocaron ante el mar de pronto, y con toda ilusión exclamó así:

—¡Me caso; qué "prao" se pierde!...

Y son muchos los autores que sólo se entusiasman con los prados.

VIAJE RAPIDO Y SEGURO

Habana—Santa Clara—Habana

Por los Expresos del DIARIO DE LA MARINA

Salida de la Habana:

2 DE LA MADRUGADA Y 8 DE LA MAÑANA

«LA MARINA», por Tte. Rey

Salida de Santa Clara:

8 y 10 de la MAÑANA

6 DE LA TARDE

(Café «El Artesano»)

3.50 por persona.

Para más informes:

Sr. BARANDALLA

Teléfono M-8787.—Habana.

3 GRANDES PERIODICOS POR 1.60 Al mes

DIARIO DE LA MARINA

INFORMACION y ORBE: Llame al A-2425

M.E.C.D. 2016

ACTUALIDAD ESPAÑOLA

DIA DE DUELO

por RAFAEL SUAREZ SOLIS

El de ayer habrá sido un día triste en Madrid. Y más triste por los barrios bajos: San Cayetano, La Paloma, La Latina, Lavapiés, el Rastro, Embajadores, Valencia. Y luego, Cuesta de la Vega abajo, orillas del Manzanares, la Pradera. Y la curva que hace el río al llegar a La Bombilla... Los paños tendidos en la Ribera, donde las lavanderas ponen la nota blanca de su trabajo, semejarán, en el aire templado de la primavera, paños de Verónica. Se ha muerto la Infanta Isabel. "La Chata".

No hay irreverencia. Más que doña Isabel, más que la Infanta, era "La Chata" para el buen pueblo de Madrid, para el "corazoncito" pondenado en "La Verbena de la Paloma". No importa que desde muchos años aquella gente no sintiera lo chispero al modo castizo de don Ramón de la Cruz. El corazón se había hecho republicano, pero nunca dejó de ser sentimental, y quería a la Infanta, más que por real devoción, por su "real gana", por agradecimiento, por lo muy madrileña que era. Por simpática, generosa y caritativa.

A poco llega a sentarse en el trono, y vaya a verse qué clase de reina le hubiera salido a España Hija de Isabel II, biznieta de María Luisa, heredara de ellas la inclinación a lo popular. Pero lo popular, sin cargo a las responsabilidades, puede quedarse, como en el caso de la Infanta, en el justo punto de lo discreto. No necesito, para acercarse al pueblo, de lo clandestino. Las camarillas palaciegas no temían en el amor al pueblo de doña Isabel nada que pudiera oler a concesiones democráticas, y menos liberales. La inclinación a lo popular en las reinas sus progenitoras les obligaba a verla como una falta, y se aficionaron a ella como un delito. De aquel contacto con el pueblo salieron muchos escándalos y entraron en Palacio no pocos validos.

Graves trastornos que pagó con sangre la nación. Popularidades malsanas, por lo mismo que se fomentaron en la sombra. Confianzas, más que cariño, a cuyas cambiantes impresiones el pueblo de Madrid cubría y bajaba a los reyes, unas veces a los más alto del entusiasmo y otras lo más bajo del dicterio, al grito estúpido de ¡vivan las caenas! o a los compases plebeyos del trágala.

La Infanta nada iba a buscar entre los madrileños humildes. Iba a dar casi siempre, a dar a manos llenas. A levantar asilos, refugios, hospitales, escuelas. A recibir, como premio, unas sonrisas, unos ingenuos obsequios ricos de color y buena voluntad. Como aquellos pueriles pitos del Santo el día del Patrono de la Villa, que le llenaban la berlina en la verbena, y aquellos tiestos de albahaca frente a la ermita de la Virgen de la Paloma. Viéndola sin escolta, en coche abierto, con los pilluelos colgados de la capota, diríase que gozaba, más que la popularidad, de un exceso de confianza. Era cariño simplemente.

¿De qué murió la Infanta? Tenía ochenta años. Murió, como le correspondía, de muerte natural. Pero murió en el destierro. En el día el destierro de las reales personas parece muerte natural. Un pretexto, sin embargo, para que los monárquicos hagan terribles acusaciones contra el régimen nuevo. Estaba enferma, achacosa y recluída. En estas condiciones hubo de emprender un largo viaje hasta Francia, en silla de manos, dolorida, bajo el peso terrible de ver a su sobrino destronado, avivado el recuerdo de otra huída y otro destronamiento: el de su madre. Pero algo más doloroso todavía para ella: el perder el calor de su sol de Madrid, y cuando calentaba la primavera, y cuando ella no tenía ninguna responsabilidad.

Pero en su melancólica tristeza ella habrá comprendido que la marcha no fué deportación. Que la emprendía por deber, por responsabilidad familiar. A ella nadie la echaba, nadie la perseguía. Nadie hubiera querido que se fuera. Ni gobernó, ni influyó, ni maquinó. Sus tertulias, lo contrario de lo de tantas otras infantas españolas, nunca se distinguieron por la concurrencia de los conspiradores. Ni siquiera tomaban su palacio los políticos para organizar y resolver crisis ministeriales, para tomar medidas a las casacas. De su casa no salían los beneficiados para los ministerios, para los escaños, para las diócesis; sino para las Academias, los Institutos, los Conservatorios.

Era nada más que buena. Y popular, que no populachera. De Madrid sin ser chispero. Y de rango, no de ringorrango. Más cuñada de doña María Cristina, que hija de doña Isabel y biznieta de doña María Luisa.

Muere llorada por el pueblo republicano de Madrid la que nunca tuvo colores y ademanes que ofrecer a la lejana paleta de Goya. Retratista, por derechos de humorismo, de lo más típico de la Casa de Borbón. A la que no parecía pertenecer la Infanta.

FUERON DERROTADOS EN POLO LOS DEL TEAM DE CAMAGUEY

EL SR. EMETERIO ZORRILLA LEVANTARA EN OTRO LUGAR EL STADIUM DE BOXEO

Ayer fué notificada la Conpañía Cubana de Espectaculos que en el plazo de 20 días tiene que mudar la arena de boxeo, la que será levantada a un costado de la Estación Terminal

El flamante stadium de boxeo Arena Polar, que sustituyó hará cosa de un año al antiguo Arena Colón, está al caer bajo la piqueta para ser levantado en el lugar que ocupa, la casa de los veteranos de nuestra guerra de independencia. Vida efímera en verdad ha tenido esta Arena de boxeo cuyo costo no baja de $17.000 y a la que tanto se habían aficionado los entusiastas por el noble y varonil deporte de los puños.

Muchos años estuvo en pie la anterior construcción, que daba pena verla, era un verdadero desastre, un foco de suciedad, y sin embargo, ahí estuvo desafiando el ornato público, la sanidad y a cuanto se opusiera al buen sentido del confort y la decencia. Se levanta este flamante stadium y apenas llega el año cuando sus dueños tienen que salir a toca teja por no ser los poseedores del terreno. Ayer fueron notificados de que deben abandonarlo dentro de veinte días.

Y no tienen a quién quejarse, pues bien estipulado estaba en el contrato de arrendamiento que a los veinte días de ser notificados tenían forzosamente que abandonarlo, que mudar el catre; bien sentadas quedaron esas premisas. Pero «a Dios rogando y con el mazo dando» dice el viejo refrán, y lo dice también el magnate cervecero cubano Emeterio Zorrilla, presidente de la Compañía Cubana de Espectáculos tan ligada al stadium Arena Polar.

El señor Zorrilla tiene ya otro lugar donde levantar la Arena Polar, situación de lo mejor, en un amplio solar que se encuentra situado al costado izquierdo de la Estación Terminal de los Ferrocarriles Unidos. Para allí se mudará bien pronto de aquí a un mes, probablemente, quedando de una vez instalado para largo tiempo.

Como solamente tiene de mampostería el frente que da por la calle de Zulueta, siendo todo el interior de madera, será desarmado y de nuevo vuelto a colocar en el lugar designado. Con las energías y actividades que se gasta el joven señor Zorrilla no tendrá mucho que esperar el público para ver su arena boxística otra vez en condiciones.

Sr. Emeterio Zorrilla, quien se dispone, en bien de los fanáticos, a no dejarlos sin lugar adecuado para celebrar funciones de boxeo.

TOPICOS FUTBOLISTICOS
NOTICIAS Y COMENTARIOS

Creemos que es un disparate el castigo impuesto a los equipiers: Pipa, Sergio, Carlos Díaz y Begoñita. Tan disparatado vemos esos castigos como rechazar el informe de un señor referée

(Por «PETER»)

Nunca falta una nota de dolor, y la de hoy nos entristece más porque se trata de la pérdida de un buen muchacho, Indalecio González Barros, hermano del compañero que escribe la sección balompédica en el «Diario Español», José María. Indalecio jugó últimamente en el «Fraga», pero antes había jugado con el «Hispano» y otros equipos. No hace mucho tiempo salió de Cuba para cumplir con sus deberes militares, y menos tiempo todavía, que recibió su padre noticias de él, pues con fecha 5 de marzo, escribía con muchos cariños y largamente desde el Hospital Militar de «O'Donell», en Ceuta. Catorce días más tarde devolvían a la Habana una carta dirigida a Indalecio y en cuyo respaldo se leía: «Devuelta por fallecimiento del interesado». ¡Una hecatombe!

Paz a los restos del noblote muchacho y resignación cristiana a sus padres y muy particularmente al compañero José María González Barros.

El Comité directivo de la Federación de la Habana parece que celebró su sesión el pasado martes en un skating ring, y esto de ring no lo decimos por Galarza y Martínez, sino por lo del patinazo, que no de otra manera más suave se puede calificar el castigo a Pipa ,Sergio y Carlos Díaz, del Fortuna y Begoña, del Real Iberia. Estos cuatro jugadores han sido descalificados dos meses por agresión al público. Es lo que marca la Tabla de Castigos, pero la Tabla de Castigos estatuye esa pena para los que agreden al público saliendo del terreno, así dice el texto, pero los señores federativos parece que no se han parado a tener en cuenta las atenuaciones que hay en todas las faltas. Esa falta de dos meses está muy bien impuesta para los que hacen lo que hizo no hace mucho tiempo Tapia, pero ninguno de los cuatro jugadores ya citados hizo lo que el jugador olimpista, que descontrolado, fué a la glorieta a castigar con sus manos al que le insultaba. Ni Pipa, ni Carlos, ni Sergio ni Begoñita hicieron esto. No discutimos que hayan pegado al público o no, pero lo que sí queremos es hacer constar que la riña en que intervinieron estos jugadores se produjo en el camino que éstos tienen que atravesar para irse a la ducha, es decir, que no fueron los jugadores al sitio que ocupan los espectadores, sino que éstos fueron al sitio por donde tienen que ir los jugadores. Castigarlos, pues, con la pena misma que primeramente se castigó a Tapia nos parece un error más que un error, un tremendo disparate. El que más y el que menos siente correr la sangre en su cuerpo; sólo los ranas huirían cuando se les agrede de palabra o de obra; por eso creemos que con esta manera de administrar justicia el Comité Directivo de la Federación de la Habana estamos perdidos. El día de mañana cuatro matones de esos que por una peseta hacen cualquier cosa, se presentan en el camino de los jugadores, los insultan, les pegan y si los equipiers se sienten hombres y levantan el brazo en defensa propia, serán castigados por dos meses. ¡Vaya justicia, señores federativos!

El aplicar la Tabla de Castigos al incidente post match Fortuna-Olimpia del pasado domingo ha sido, repetimos, un disparate. Y un disparate que puede traer muy malas consecuencias, pues lo que hay que hacer cuando no se cuenta en el campo con autoridades suficientes, o con autoridades que no saben evitar los incidentes, como la guardia rural que hay en «La Tropical», es darles a los jugadores garantías tambien, y así como se castiga al equipier que va a la glorieta a agredir a uno del público, se debe castigar a uno del público que vaya a insultar o agredir a un jugador.

Protestamos del castigo impuesto a esos jugadores. Creemos que se comete una injusticia. Y si es verdad que esa no ha sido la intención de los que intervinieron en el asunto rogamos a los señores federativos que en la próxima reunión extraordinaria que tienen señalada para esta noche traten el asunto con más asiento y cor menos partidarismo, ya verán cómo convendrán con nosotros en que ha sido un disparate el aplicar la tabla de castigos a jugadores que se defendieron.

Ventura Lago echó fuera del terreno el domingo a Enrique Ferrer y a Vizcaíno, por juego violento; se castigó en la Federación al del Iberia y no al de la Juventud. Esto que parece una injusticia también, no lo es. Y no lo es decimos, porque Enrique Ferrer agredió a Amador y Vizcaíno, solamente intentó agredir a Enriquito. Para los intentos de agresión, la Tabla no señala castigo. Quiere decir que la misma tabla tiene sus atenuantes, que es lo que no han querido tener en cuenta los señores federativos.

Nadie más exigente que nosotros, en todas las épocas, en que se castigue a los que delinquen. Pero de eso a hacer de la Tabla un arma de dos filos, es algo que no es deportivo, y lo que no es deportivo lo combatiremos siempre, aún cuando no se nos agredezca y sólo dolores de cabeza nos produzca.

Otro patinazo nos parecio el rechazar el informe del árbitro. ¿Por qué se hizo? Por una infantilidad, no puede calificarse de otra manera. Porque un Delegado dijo que el referee había escrito esa acta coaccionado por los del Fortuna.

En primer lugar se sabe que al árbitro Dunjó es muy difícil coaccionarlo, y en segundo lugar, que aunque así fuese, pudiera coaccionarse a un árbitro en el terreno, pero no en la Federación. Lo que quiere decir, que aunque se acepte el dicho del Delegado lo natural y lógico es que se llamara a declarar al referee, pero nunca rechazar su informe, pues el día que los informes de estos señores se rechacen, adiós legislación futbolística

Ya dijimos el martes que el referee había sufrido dos grandes errores en su labor arbitral. Dunjo parece que reconoció que con uno de ellos perjudicó a uno de los contendientes, y honrado a carta cabal, sin coacciones y sin interés alguno por el medio, declara lisa y llanamente que se equivocó. Un gesto que aplaudimos. Peor sería que siguiera sosteniendo que había salido a correr una pelota que todo el mundo vio metida en el goal. Un cargo de conciencia que el hombre no quiere llevar arriba.

Pese al haber rechazado ese informe creemos que el Fortuna tiene un chance para no perder ese partido. De acuerdo con las Leyes del Juego habrá que anularlo. Y si no, al tiempo...

BABE RUTH MEJORANDO SEGUN EL BOLETIN DEL MEDICO F. G. NEWTON

BOSTON, abril 23. AP.—El muslo lesionado de Babe Ruth continúa mejorando hoy, de acuerdo con el boletín dado a la publicidad por el Dr. Francis G. Newton, del Peter Bent Brighman Hospital.

«Se ha observado durante el día continúa mejora de los músculos y tendones de la pierna izquierda ese les en el boletín expedido. «Un nuevo y más completo examen con los rayos X nada nuevo ha demostrado.

«Firmado: Francis G. Newton, John Homas, Morrill Sosman».

VENCEN ASTURIAS Y DUMAS EN BASKET BALL

El Deportivo Asturias venció al Víbora en su nuevo encuentro celebrado en el floor de los Príncipes en opción al Campeonato Juvenil de basket ball.

Los asturianos demostraron su futurismo conquistando al quinteto de Petit en lucha reñida. Hasta los finales no cogió calor el partido y el buen éxito de los representantes de la calle de Subirana cooperó eficientemente Valiente.

En el segundo turno el Dumas salió airoso frente al Fortuna de Luis Moreno. Los blanquinegros han iniciado su labor con mala suerte y este es el segundo fracaso que reciben.

Para hoy se anuncia dos nuevos encuentros: Bejucal y Escuelas Pías en el primer turno, y Y. M. C. A. y Víbora en el final.

Pepe RUBIO.

Los chicos del pueblo del Bejucal con los de las Escuelas Pías de la Habana y en el segundo juego lo harán Academia Villar y los Jóvenes Cristianos.

A continuación insertamos el score del primer juego, pues la carencia de espacio nos impide insertar el del segundo encuentro:

DEPORTIVO ASTURIAS

	Fg.	Fo.	Fc.
F. Ascue, F.	0	0	2
J. Farías, F.	1	1	2
Valiente, F.	4	1	4
D. Merchán, C.	0	0	3
M. Seigler, G.	0	2	1
M. Sola, G.	2	1	0
Totales	7	5	12

VIBORA TENNIS

	Fg.	Fo.	Fc.
Arday, F.	0	0	1
Maresma, F.	2	1	4
Camero, C.	1	0	1
Fraga, G.	2	0	4
Sotolongo, F.	0	0	1
Sedano, G.	0	0	3
Petit, F.	1	0	1
Nicksen, G.	1	0	1
Totales	7	1	13

RESUMEN FINAL

Asturias	19
Víbora	15

JACK DEMPSEY AUN ESTA EN EDAD PARA VOLVER AL RING Y DEMOSTRAR QUE HAY ALGO DE LO MUCHO QUE VALIA

Si Jack Dempsey se propusiera volver al ring—como dijo hace poco en ocasión del juicio que le seguían unos promotores de Chicago—podría muy bien tumbar a más de uno de los heavies actuales. Sometiéndose a un buen training, bajo la dirección de un experto como Jimmy De Forest, Jack podría ganarle a Carnera, Sharkey y muchos más. Sería curioso ver a Jack frente a Carnera...

Sólo tiene un año más que Bob Fitzsimmons, cuando éste noqueó a Jim Corbett por el Campeonato del Mundo, y es cuatro más joven que Fitzsimmons cuando ofreció éste la mejor pelea de su vida. La pelea de Dempsey y Wills sólo una broma parece. Notas y comentarios

(Correspondencia Especial para el DIA RIO DE LA MARINA, por Bob Edgren)

NEW YORK, Abril 20.—Jack Dempsey dijo que no pelearía mas y a la semana siguiente, en Chicago, durante la celebración de un juicio, prometió enfrentarse con Harry Wills en «cualquier momento y donde quiera que los promotores lo indicaran si le pagaban el millón de pesos ofrecido».

Bien, no podemos acusar a Dempsey de cambiar de modo de pensar si verdaderamente media un millón de pesos en el asunto.

Jack Dempsey no podría ser el «tigre» que acabó con Jess Willard en Toledo, pero sí podría ser un buen peleador si desea volver al ring, aun a su edad actual y después de su largo retiro. Dempsey solo tiene un año mas que Bob Fitzsimmons cuando este noqueó a Jim Corbett por el campeonato del mundo. Es cuatro años mas joven que Fitzsimmons cuando este ofreció la mejor pelea de su vida,—derrotando al mejor peso completo que ha existido, Jim Jeffries, cansándose de golpearlo y siendo a su vez puesto fuera de combate, después que sus dos manos quedaron en pésimas condiciones para la pelea.

Dempsey solo tiene un año mas que Jim Corbett cuando el caballero del ring asombró al mundo boxístico peleando 23 rounds en contra del rampeón Jeffries en Coney Island, antes de que Jeff le agarrara de firme y lo dejara tendido en la lona.

No hay razones para que Dempsey no se ponga en forma y pelee contra cualquiera de los pesos completos de ahora, uno de esos bouts cortos que se estilan de diez o doce rounds. Tendría un poco de dificultades en vencer a un hombre joven, inteligente y hábil como Stribling y tal vez pasaría unos apuros ante un Schmeling, por su dureza y por su juventud, pero eso es todo. Pudo ganarle a Sharkey y le volvería a ganar como podría ganarle también a Carnera si quisiera. Y del mismo modo podría tumbar a unos cuantos más.

WILLS DESAPARECIO HACE AÑOS

En cuanto a que Dempsey pelee con Harry Wills, no pasa de ser una broma. Podría haber sido una interesante pelea hace años, cuando los promotores podrían encontrar un estado que permitiera el encuentro por razones de razas. Wills desaparecio de las primeras filas cuando Sharkey le ganó y mucho antes ya todo el mundo sabía que no valía un pepino como peleador. El hombre no tenía mas remedio que luchar y agarrar a sus contrarios con una mano, pero teniendo un blanco fijo, poderlo fusilar con la otra mano disponible. Este era su «trick» favorito. Paulino acabó con Wills en cuatro rounds hace años y esa pelea demostró a las claras que Wills había pasado a la historia. El enorme boxeador de color quedó groggy tan pronto Paulino le tocó ligeramente en la quijada y cuando trató de dar vueltas alrededor, el español lo puso fuera de combate cayendo tan pesadamente a la lona, como si le hubieran dado con un martillo en la cabeza.

Ya hace cuatro años que Wills demostró no poder recibir un golpe fuerte en la quijada. Claro está que en Chicago llevaría mucho público la pelea entre Wills y Dempsey, solo como curiosidad, pero no se podría obtener una casa de un millón de pesos.

La última vez que vi a Dempsey, hace unos meses, se hallaba en excelentes condiciones para cualquier hombre en training que quisiera subir al ring con él. Tiene un poco de grasa alrededor del cuello y la cara, pero su cuerpo no se halla fuera de forma. Siempre se ha mantenido en training y en buena forma, porque el hombre es tan nervioso que no sabe estar sin hacer algo. Siempre esta pensando en algo, planeando algo viajando de aquí hacia allá. No puede estar tranquilo en un sitio, un instante. Pesa actualmente 210 libras, que no es mucho para un hombre del tipo de Dempsey, que ha estado alejado del ring por espacio de unos cuantos años.

OVERTRAINED PARA SU PELEA CON TUNNEY

Cuando Dempsey se entrenó para su pelea «come back» con Tunney, el mismo tomo a su cargo el trabajo de entrenarse. Y lo hizo bajo un plan que estaba bueno para el Dempsey de Toledo. Trabajó mucho y muy fuerte. Si trat ad epelear otra vez y vuelve a adoptar el mismo training no tendrá energías al subir al ring. Pero un astuto trainer como el viojo de Forest podría tomar a Dempsey en sus manos y después de dos meses lanzarlo al ring listo para pelear con tanta rapidez, durante 10 rounds, como lo hizo en sus mejores días.

Si Corbett pudo mantener sus piernas firmes durante 23 rounds frente al joven Jeffries, Dempsey puede muy bien hacer lo mismo en 10 episodios. Corbett sabía como entrenrse para un glorioso come back. Lo hizo en una forma, que dejo perplejo a todos los que presenciaron el encuentro y creyeron que Jim estaba vencido de antemano. Y Corbett en esos días no vivio tan ordenadamente com Dempsey en los suyos. Dempsey bien guiado podría hacer lo mismo que Corbett

Dempsey podría tener un brillante come back contra determinados boxers si lo deseara. Pero Jack no tiene interés en eso y su oferta para pelear con Wills solo fué una parte de su defensa. Pero ningún hombre con habilidad, punch y buena vida de Dempsey, está fuera de combate a los cuarenta. Fitzimos peleó por última vez, en un combate a seis rounds, sin decisión, contra K. O. Sweeney a los 52 años. Fitz tenía cuarenta y uno cuando le ganó a George Garder, en veinte rounds, por el campoenato lignt heavy del mundo. Se fracturó dos falanges de su mano derecha, cuando tumbó a Gardner en el cuarto inning, y peleó los restantes rounds con una sola mano. De otro modo no hubiera necesitado los 20 episodios.

La unica razón de que Dempsey no haya vuelto a subir al ring después de su pelea con Tunney, es que tiene mucho dinero. En los últimos años ha ganado mas de $200.000, como referee, rompiendo un record de todos los tiempos, para dicho trabajo. Y el unico chance que podemos tener de volverlo a ver en el ring, es que le ofrezcan una cantidad respetable. Hace poco me dijeron vue le habían ofrecido a Dempsey una pelea con Carnera pero la pésima demostración del italiano ante Maloney echó por tierra la proposición del millón de pesos.

Hubiera sido cosa digna de verse, la caida del gigante al primer toque «con limón» de la derecha de Dempsey.

Anoche Invadieron Todos los Turistas el Frontón H. Madrid

Ganaron un prólogo lento y lánguido Gil y Zamora. Formidable estelar, triunfando Iturrino y Gayarre. Emilio y Guesala quedaron en 33. Cobraron en el final, Pascau y Azpeitía

Otra vez aportó Morro adelante, lento y majestuoso el magnífico palacio flotante «Caledonia». Otra vez fondeó en nuestra amplia, aunque abrigada bahía. Y otra vez, todos los americanos y americanas que van y vienen de mundo a mundo a su bordo, en cuanto lanzó el ancla, se tiraron de cráneo sobre las lanchas motoras, cruzaron la bahía, echaron pie a tierra, y en la mar de fotingos la mar de trágicos, salieron tumbando la caña para el Habana-Madrid.

Donde fueron atenta cortes, cariñosamente recibidos y atendidos por el Presidente Aurelio Vázquez, gigante criollo que parece yanqui y Angelito del Cerro, que cerro pequeño y todo, huelen la bandada desde lo lejano, tributándoles los honores y las gracias propias de la hidalguía criolla y reyoya. Nosotros, los «fans» del patio, como no somos ni un pitoche menos hidalgos que los jefes del crisol de las emociones, pues nos descubrimos atentos, les dijimos lo de «pueden ustedes pasar, que están ustedes en su casa,» y luego les tributamos la ovación de que disponémos en las noches de más elegante bulla y de más entusiasta gala. Ocuparon las canchas, los tendidos y los palcos. Hasta en las altas gradas donde van los «fans» gritantes del «saco sacao», había gentes saludables, rojas, yanquis, embutidos en el smoking y tocando las palmas.

—¡Ole «rrait»! Ya peloteaban el primero los blancos: Alí y Echenique, contra los azules Gil y Zamora. Buen peloteo y empates hasta seis; después de todo una vulgaridad vulgar; tanda lenta de los azules que ganan y tanta monótona y lánguida de los blancos que quedan en 19. Los americanos y sus lindas sí que estatuarias compañeras quedaron con las ganas de aplaudir. Otra vez será. Boletos a $3.40. Boletos de la primera quiniela: de Azpeitia a $9. Y combinada de Azpetia y de Zamora a 34 pesos.

No aplaudimos en el prólogo; pero en el gran estelar nos dimos gusto rompiendo las manos en el continuo aplaudir a los cuatro barbianes que lo jugaron como cuatro leones con hidrofobia. Los blancos Emilio y Guezala, contra los azules Iturrino y Gayarre. Y con salsa, con pimienta, con empuje, conforme en todo con el gran deporte, lo empataron en una, cinco, seis, siete, ocho, nueve, diez, once, doce, trece, quince, diecisiete y dieciocho. Hay un avance arrogante y sorprendente de los blancos, con contraavance formidable y violento de los azules con peligroso y alarmante empate en los cristianos de 33. ¡Santo Dios! Mas no hubo trágica. Lo ganaron los que llegaron por detrás al empate, los azules. Fué bastante equimósico. Boletos a $2. Boletos de la quiniela: de Guezala a $2.40 y combinada de Guezala y de Iturrino a $8.00. Los americanos, como chuparon del botepronto aplaudieron. Los del «patio, callaos», sin cobrar.

Y salen a cerrar el nocturno del entusiasta nocturno, los blancos Pascau y Azpeitia, contra Ibarlucea y Montes Mayor. Y gran peloteo en la decena de la apertura; con empates frenéticos en 1, 3, 6, 7, 9 y 10; dos rachas valientes, azul y blanca: último empate en 18. Y tirándose los dos blancos en forma aplanante, aplanaron a los dos azules haciéndoles paragüear a cada uno lo suyo. Quedaron en 27. Boletos a $1.40.

—¡Hasta hoy, viernes, caledonios!

Don FERNANDO

PROGRAMA PARA ESTA NOCHE

A las 8.45:

Primer partido a 25 tantos: José y Zamora, Blancos Vallejo y Echenique, Azules.

A sacar Blancos del Cuadro 14 y Azules del 14 1-2.

Primera quiniela a 6 tantos: Zamora; Ozquilla; Pastrana; Bernal; Montes Mayor; Pascau.

Segundo partido a 35 tantos: Ibarlucea y Buendía Mayor, Blancos; Guillermo y Mina, Azules. A sacar Blancos del cuadro 14 y Azules del 14 y medio.

Segunda quiniela a 6 tantos: Buendía Mayor; Guillermo; Emilio; Mina; Labat Mayor; Guezala.

Tercer partido a 35 tantos: Gil y Bernal, Blancos; Ozquila y Azpeitia, Azules. A sacar Blancos del 14 y medio y Azules del 14.

GEORGE GODFREY GANO POR QUINTA VEZ EN EL SPORT DEL COLCHON

SOMERVILLE, abril 23. AP.—George Godfrey se anotó su quinta victoria consecutiva esta noche desde que dejó el boxeo para dedicarse a la lucha, lanzando a Alexis Salamno, luchador polaco residente en New York. Godfrey, demostrando agilidad y mucho conocimiento de la lucha, puso los hombros de su oponente contra el colchón en 14 minutos, 17 segundos. Godfrey pesó 256 y Salamno 227.

EL TEAM DEL TERCIO TACTICO VENCIO AYER AL DE CAMAGUEY

Las Camisetas Amarillas resultaron mucho para los visitantes del Interior, cogiendo los mangos bajitos a su antojo, por falta de team work del team contrario

En la tarde de ayer, en el polígono del Campamento de Columbia ante una nutrida y selecta concurrencia, se llevó a efecto el segundo juego del Campeonato de Polo en opción de la copa «Ejército» entre los teams del Tercio Táctico Número 1 y el de Camagüey, habiendo sido derrotado el equipo camagüeyano por una anotación de 10 goals por 1.

Los defensores de las camisetas amarillas, desplegaron un juego muy combinado, mostrándose en todo el partido muy agresivos y no perdieron ninguna oportunidad para adelantar el score en la pizarra, pues en el primer chukker, anotaron dos veces, mientras sus adversarios se contentaban en ver como pasaba la bola, por entre los postes del goal amarillo. En este chukker se destacaron, Meso, Rodríguez y Leonard, éstos dos últimos fueron los que anotaron los dos tantos.

Camagüey, comienza el periodo muy flojo, debilidad que aprovechan los muchachos de Arteaguita. Los visitantes juegan a la desbandada, fallan muchos tiros y fuera de sus posiciones. Tres tantos amarillos son marcados, por Rodríguez Leonard y Arteaguita, estando el score a la terminación del segundo periodo, cinco goals por cero, a favor del Tercio Táctico número 1.

En el tercer chukker entra jugar Vilató, que releva al número 1 Ibargollin. Los legendarios parecen por un momento, que la presencia de su capitán le dá ánimo, y comienzan a moverse deliberadamente haciendo una poderosa resistencia frente al goal que defendían. En más de una ocasión pudieron haer anotado, pero se vió la mala suerte que tuvieron en tres ocasiones que hicieron tiros al goals, y siempre eran rechazados cuando parecía que iba a cristallizar el tanto. En este periodo el Teniente Martínesmoles, haciendo un esfuerzo sobrehumano, pudo romper el hielo en la pizarra, anotando el primer y único tanto camagüeyano. Los amarillos, por no perder la costumbre, también adelantan su score, con otro goals marcado por Braulio Pérez.

El team Columbiano, comienza el cuarto período con mucha agresividad. Alguien lo conmina para que sigan apretando, pues ha dado un handicap de seis goals contra el team visitante. Vilató, Toledo y «Heavy» forman un trio peligroso, no obstante, sus esfuerzos se estrellan contra el empuje enemigo, que le marcan otros dos tantos, uno por Tomy y el otro por Arteaguita.

Marcando la pizarra 8 goals a 1, a favor del team Amarillo, comienza el quinto chukker. El teniente Meso saca desde el costado del goal contrario. El shot de Meso estuvo muy mal dirigido, pues hizo el tiro precisamente para donde estaba situado sus adversarios, habiendo sido devuelta la bola por Arteaga, convirtiéndola Pérez, en goal, mansamente. Otro tanto fué marcado por Leonard, por un buen pase de Ro-Rodríguez.

Estos dos players se distinguieron mucho durante todo el game, tanto en su agresividad, como en la seguridad de sus mallets. Termina el periodo y la pizarra marca 10x1, a favor de los muchachos de Arteaga.

El sexto período resultó muy movido, pero sin ninguna nueva anotación para ambos teams. Los camagüeyanos atacaron mucho, pero sus adversarios, solo se concretaron a sostenerle el ataque en su terreno, hasta la terminación.

Es digno de loa, la labor desplegada por Martínesmoles en todo el partido, y si sus compañeros, hubieran hecho un juego de cooperación, bien situados, no hubiesen sufrido una derrota tan desairada como la de ayer tarde. Nada hizo Meso con sus buenas pegadas, cuando siempre estaba mal colocado. Estos dos players, en un juego bien combinado, con un número uno y un back medianamente bueno, el juego hubiese resultado más emocionante.

El team amarillo, jugó muy bien y lució mucho más porque casi todo el partido jugaron con bastante libertad de acción. No había contestuvo toda la tarde jugando a sus anchas, nunca tuvo un hombre al lado que le amulara su juego. Puede decirse que sus ponies no sufrieron nada.

Rodríguez y Leonard, muy agresivos en todo el game, se crecían por momentos y en todo tiempo muy efectivos.

Los goals amarillos, fueron marcados de la siguiente forma: 4 por Rodríguez, 1 por Pérez, 3 por Leonard y 2 por Arteaguita.

El goal camagüeyano, fué anotado por Martínesmoles, en le tercer período.

Por la Copa Davis

SANTIAGO, Chile, abril 23. AP.—Los matches finales por la Copa Davis en la Zona Suramericana han sido pospuestos hasta el sábado debido a una lesión sufrida por Elías Deik, uno de los players del team chileno. Los matches estaban anunciados para comenzar mañana.

Esta noche se hicieron los sorteos para los encuentros finales que decidirán qué nación, entre Argentina o Chile, representará a Sur América en los matches contra el vencedor de la Zona Norteamericana. Los dobles comenzarán el sábado, batiéndose Adriano Zappa y Lucilo del Castillo, de Argentina, contra Herbert Muller y Roberto Conrads, de Chile. Un match de exhibición entre los campeones juniors de los dos países, tendrá lugar. Salvador Deik, de Chile se enfrentará al joven argentino Andrés Sissner.

En los matches inaugurales de singles, del domingo, Zappa está anunciado para jugar contra Elías Deik, y Guillermo Robson, de Argentina, contra Leionel Page, de Chile. Estos mismos matches serán revertidos para los finales del lunes, jugando Robson con Deik y Zappa con Page.

Dolores de cabeza ¿sabe porqué?

Muchas veces viene de estreñimiento, u otras formas de evacuación deficiente del cuerpo. Otras de hígado entorpecido. Al intestino sucio hay que librarlo de los desperdicios cuyas fermentaciones envenenan la sangre. Ayude a su organismo con este probado remedio, puramente vegetal, de acción suave pero eficaz, que estimula las funciones intestinales y biliares:

PILDORAS DE Brandreth

M.E.C.D. 2016

CANZONERI Y KID BERG PELEAN ESTA NOCHE

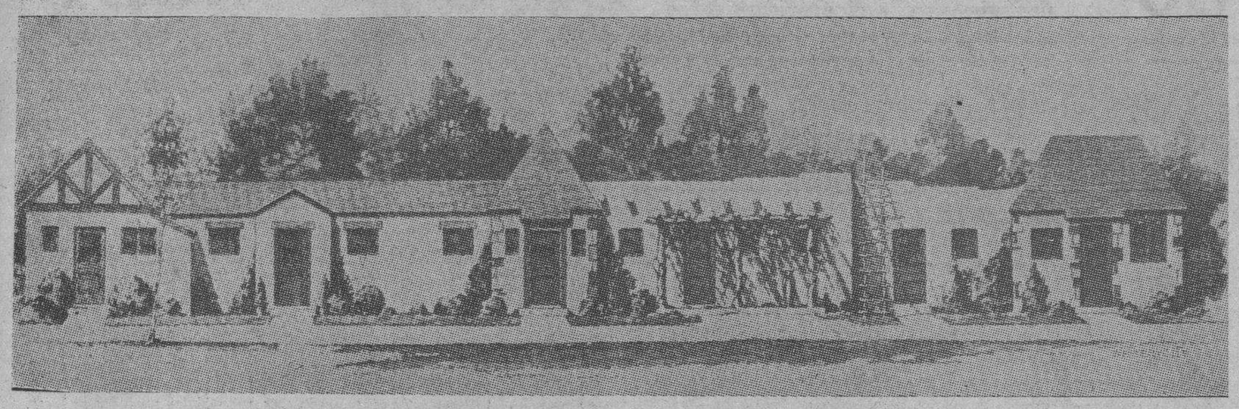

Fotografía de una pequeña parte del gran edificio que para cuando se encuentre terminado, de dimensiones extraordinarias, comedor se está construyendo en la Villa Olímpica, el que será, 1,200 pies de largo (365.76 metros). La belleza exterior del edificio hará pendant con el confort más acabado en lo exterior.

ACUERDOS DE LA COMISION DE BOX

La Comisión Nacional de Boxeo y Luchas tomó importante acuerdo en su junta ordinaria de ayer a iniciativas de su secretario el señor Guillermo Gumersindo Piña. Consiste ese acuerdo en eliminar el boxeo clasificado como semi-profesional que pasa de ahora en lo adelante a ser profesional de segunda categoría, y siendo la contratación libre

El boxeador de primera categoría pagará carnet de diez pesos al año, el de segunda solamente cinco, pero si un boxeador de esta clase quiere saltar a la primera tendrá que adicionar solamente cinco pesos para encontrarse dentro de ley. Un boxeador, manager o promotor, tiene libertad para contratar libremente quitándose todas las trabas anteriores.

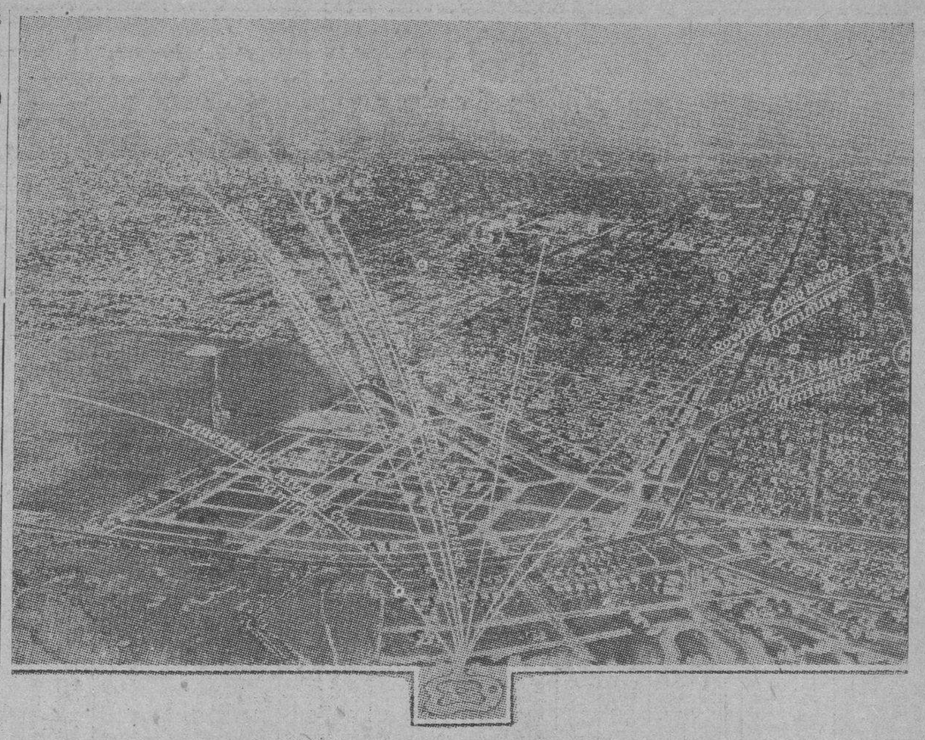

Vista aérea de Los Angeles, desde el sitio de la Villa Olímpica. Las flechas que arrancan desde la ubicación, aproximadamente de la Villa, indican la dirección y la distancia a los siguientes lugares: Riviera Country Club (1—Centro Comercial de la ciudad donde están los hoteles (2)—Stadiu mRose Bowl (3)—«Olympic Auditorium» (4)—Alojamientos en la University of Southern California (5)—«Olympic Park, donde está el stadium Olímpico (6)—Long Beach, donde se remará (7)—Donde se efectuarán regatas de vela (8)

La "Villa Olímpica" que se Levantará en Los Angeles Para los Juegos de 1932 Costará Medio Millón de Pesos

Con el tiempo de preparación debido y los necesarios recursos en dinero, inteligencia y buena voluntad, serán los próximos Juegos Olímpicos Internacionales los más lucidos de todos

En el Boletín correspondiente a este mes de abril de los décimos juegos olímpicos internacionales que se publica en Los Angeles, California, encontramos una relación tan interesante como detallada de la organización de la mencionada olimpíada en lo tocante a la construcción adecuada de una Villa para alojar a todo el elemento de atletas y acompañantes de los mismos, los medios de vida y de transporte, el confort e higiene en el alojamiento. Todo está perfectamente previsto y estudiado por verdaderos expertos en la materia.

La Villa Olímpica ha comenzado a levantarse en la ciudad de Los Angeles, California, Estados Unidos, sobre una altura desde donde se domina la ciudad y se llega a la misma de la manera más rápida por distintos sistemas de transporte, aunque para el uso de la Villa se dispondrá de una gran cantidad de autobuses tan grandes como cómodos, que llevarán rápidamente a los atletas a los lugares donde sea necesario.

El trabajo que aparece en «Olympic», la Revista del Comité Organizador de que hacemos mención al comienzo, es muy extenso, por lo que nos vemos obligados a publicarlo por partes, dando comienzo hoy para continuar en los días siguientes hasta terminarlo. Comienza así:

LA VILLA OLIMPICA
(Memorias del Comité Organizador)

Desde hace varios años cuando el Comité Organizador inició sus labores, se dió cuenta de que entre los preparativos a realizarse para los Juegos de la Décima Olimpiada, lo relativo al acomodo de los atletas participantes de las varias naciones, era asunto al que debía darse la más cuidadosa y esmerada atención.

El Comité comprendió que dentro de lo estatuído por el Protocolo, Reglas y Reglamentos en la materia era requerido ayudar a las naciones en lo tocante al alojamiento de sus respectivos equipos y determinar un precio por persona y día, dentro del que se incluyesen la vivienda amueblada y la alimentación.

El Comité investigó los acostumbrados medios de alojamiento y estudió muy cuidadosamente el punto de cómo cuadrarían las facilidades usuales de los alojamientos comunes con las numerosas y especiales necesidades de los atletas, sean ellas higiénicas, sicológicas o sociológicas.

Un vivo interes se despertó en el Comité tras la búsqueda de un plan que garantizara mejor que algún otro de los usuales medios de alojamiento, la salud, el bienestar y la tranquilidad de espíritu de los atletas. Con antelación de un año al Congreso Olímpico, reunido en Berlín en mayo de 1930, el Comité investigó a fondo este problema, estudiándolo por todas sus fases posibles y, en conclusión, se llegó a la decisión de que el Comité emprendería la erección de una Villa Olímpica, construída a propósito y consistente en 600 a 800 casas nuevas, independientes, en las que los atletas de todos los países reciban el alojamiento y la alimentación adecuadamente. Esta decisión, de suyo, significa una tremenda labor y egreso de considerable cuantía para el Comité; esto no obstante, la resolución fué adoptada y se dió comienzo a intensos trabajos que abarcan los múltiples aspectos del proyecto de la Villa, tales como el tipo adecuado de casas mobiliario, cocinas y comedores particularizados para cada nación e incluyéndose los medios para que los atletas puedan continuar, durante el entrenamiento, el régimen alimenticio a que estaban acostumbrados en su país; los arreglos más convenientes a fin de que la Villa satisfaga en cuanto sea posible las aspiraciones de las naciones participantes, el intrincado sistema de transportes de los equipos por autobuses; y todos los importantísimos acomodos indispensables para que se lleven a efecto los números del programa de la manera más beneficiosa para los atletas representantes de las diversas nacionalidades concurrentes.

El proyecto de la Villa Olímpica en sus aspectos generales, fué presentado por el Comité al Congreso Olímpico de Berlín, el que lo aceptó y con manifestación de tanto entusiasmo que ha despertado profunda gratitud en el Comité. Los representantes de las diversas naciones tuvieron frases de encomio tanto para el proyecto en sí, como para la intensa labor que él representa en beneficio de cada una de esas naciones en particular. Con posterioridad se ha dedicado a completar los detalles de la proyectada Villa Olímpica y su manejo; estos detalles se dan a la luz ahora, en esta edición especial de «Olympic».

Cuenta precisa se da el Comité de que cuanto puede hacer es brindar la Villa Olímpica a las naciones, siendo obvio naturalmente que a éstas toca decidir de la conveniencia de hospedar allí o no a sus atletas. Pero también es de suyo obvio que el Comité no puede llevar adelante el proyecto sino con la seguridad de que todas las naciones aceptan la propuesta. El Comité conceptúa que las naciones se dan cuenta precisa de la situación, sobre todo en vista de las siguientes razones que son fundamentales, a saber:

A—Centralizando los grupos olímpicos en la Villa, es también hacedero para el Comité centralizar allí los variados y múltiples servicios especiales que desea prestar a los atletas en lo tocante a su salud, bienestar, tranquilidad, conveniencia y distracciones, cosa imposible estando descentralizados los grupos.

B—De adoptarse el plan de la Villa propuesto, sería posible para el Comité simplificar las labores y así mismo las responsabilidades de los respectivos comités nacionales y el manejo de los equipos, porque sólo si éstos están centralizados dentro de una localidad determinada es factible, eficazmente, el transporte de los atletas, los servicios médicos y de los Delegados, de información, de credenciales y demás.

C—Los servicios de cocina y alimentación, con alimentos y su preparación especiales para cada nacionalidad, sólo podrán hacerse efectivos dentro del plan de la proyectada Villa.

D—La Villa Olímpica, con todos los acomodos especiales que el Comité se propone ejecutar en ella para beneficio inmediato de los atletas y con el fin de hacer menos pesadas las obligaciones de los respectivos Grupos Olímpicos oficiales de cada nacionalidad cuesta aproximadamente la suma de $500.000.00; este costo se ha establecido a base de los bajos precios obtenibles para la construcción y los gastos del manejo de una grande unidad, en contraposición del alto costo de construcción de una unidad más pequeña. La suma total que se reciba de las naciones participantes, de acuerdo con la cotizada proporción de $2.00 por persona y por día, representa para el Comité menos de la mitad del costo; la diferencia viene a representar el costo neto que grava el propio presupuesto del Comité por causa de la preparación de esta partida para los Juegos.

Como la construcción de la Villa Olímpica se debe comenzar meses antes de la apertura de los Juegos, es indispensable que el Comité tenga seguridades definitivas de parte de cada una de las naciones participantes en los Juegos, a fin de que se puedan tomar las providencias del caso para llenar del modo más efectivo lo que se requiera al efecto. Hasta esta fecha el Comité no ha recibido aviso alguno de parte de alguna de las naciones referente a la no aceptación del proyecto de la Villa Olímpica; como ya se dijo antes, el proyecto fué recibido con entusiasmo por el Congreso Olímpico. El Comité, sin embargo, ve la necesidad de que, antes de entrar definitivamente en la ejecución del proyecto de la Villa Olímpica se le den, por los respectivos comités olímpicos nacionales de cada país, lo más pronto posible, las seguridades que por la presente se solicitan.

Para concluir, el Comité Organizador envía su cordial saludo a los Comités Olímpicos Nacionales de todas las naciones, dándoles al mismo tiempo las gracias por la espléndida cooperación que de ellas está recibiendo para los preparativos de la celebración de los Juegos de la Décima Olimpiada.

La Villa Olímpica

Situada en unas colinas, a quince minutos del Parque Olímpico y veinte minutos del centro de las actividades comerciales de la Ciudad, la Villa Olímpica mira al Océano Pacífico que demora a quince minutos al oeste. Con tal ubicación, la Villa queda en una localidad central para todo: campos de entrenamiento y gimnasios, lo mismo que con relación a los estadios y «auditoriums» donde se han de desarrollar los eventos del programa Olímpico.

Clima: El del sitio escogido para la Villa Olímpica, dadas la altura a que está y su proximidad al océano, es ideal.

Dimensiones: La Villa ocupará una extensión de poco más o menos media milla cuadrada de (800 metros cuadrados, con la ventaja de que quedará rodeada de áreas abiertas y no congestionadas por el tráfico

Vigilancia: Se le establecerá adecuadamente, de manera que sólo tendrán acceso a la Villa aquellas personas debidamente autorizadas por los atletas o la administración de los equipos.

Administración: La administración de la Villa, ejercida por el Comité Organizador, estará centralizada en un edificio especial, situado a la entrada principal de la Villa misma. En este edificio estará la Central del sistema de intercomunicaciones telefónicas, establecidas con los alojamientos de cada uno de los equipos, los comedores, las oficinas centrales del Comité Organizador y todos los estadios, así como los campos de entrenamiento; una completa oficina de información para los atletas y los funcionarios; una sucursal del Departamento Técnico de Deportes; tableros para los boletines; facilidades bancarias para el cambio de los distintos tipos de monedas; oficina de correos, y otros acomodos similares, para la mayor conveniencia de los atletas y los administradores de los equipos. Los atletas mientras permanezcan en Los Angeles, pueden hacer que su correspondencia se les dirija, «care of Olympic Village, Los Angeles, California, U.S.A.»

Telas inglesas «TRITWIST», nuevos estilos. Almacén de Paños SOBRINOS DE NAZABAL. Muralla número 70

ANUNCIESE EN EL Diario de la Marina

Terminó Ayer su Entrenamiento en la Arena Polar el Guajiro Camagueyano

Y también su contrario Pedro Proenza quien nada teme a la izquierda del Guajiro y como éste se muestra confiado en el triunfo. Miravé y Baturrito en otros bouts importantes

El «Guajiro Camagüeyano» no cree en el poder de la mano derecha de Proenza y se muestra muy optimista. Para el compañero de Relámpago Sagüero, el campeonato nacional de los middle weights está ya en su poder, afirmando que, como le ganó una vez a Proenza, podrá ganarle siempre...

Domínguez trabajó ayer en la «Arena Polar» terminando así su entrenamiento. Luce en unas condiciones magníficas y si el combate llega a su límite estará trabajando a toda velocidad despues del décimo round... El Camagüeyano sabe que los bouts a 15 rounds son del que mejor preparado esté, y, por eso, ha hecho un entrenamiento riguroso y especial.

Proenza, por su parte, ha concedido gran importancia a los «punching bags», puesto que contra grandemente en el terrible poder de su derecha. Como Domínguez, se muestra optimista y confiado.

Oigámosle:

—Es cierto que el «Guajiro» me ganó una vez; pero ahora es diferente. Entonces me «cojió con la mano». Yo perdí aquella vez por extenuación y no por que me hicieran mella sus golpes. Ahora me encuentro muy bien.

—En la Habana he ganado mucho, y prueba, si no, mi record. He noqueado con idéntica facilidad a Caballero que a Morejón, a Malpica que a Raúl Rojas. Hasta el «Cocinero» me resultó un fácil Blanco. Los fajadores como yo, y el Guajiro lo es, no podrán ganarme... El título será mío, y puede apostarse doble contra sencillo a que noqueo antes del séptimo round... Si algún hombre le conoce la debilidad a Tony, ese soy yo...

DIVISION DE OPINIONES

Como en el reciente caso del «Fillo» y Santana, las opiniones están divididas; quizá esta vez más que la anterior.

Los que han visto a Proenza, los que saben de la terrible potencia de su «punch» creen que el «Guajiro» seguirá el mismo camino que los demás y que rodará por la lona. Se fundan en el hecho de que Domínguez es un fajador de poca defensa.

En cambio, los que están bien enterados, se muestran decididamente por el camagüeyano. Sus razones principales están en lo que ha hecho en la Florida y en que venció por puntos **GANANDOLE TODOS LOS ROUNDS** al polaco Eddie Fitzsmaster, único que ha derribado varias veces al gran Ignacio Ara.

De todos modos, por el estilo de uno y otro, esta pelea será sensacional del todo.

MIRAVE Y BATURRITO

Dos figuras interesantes del momento figuran en el programa. Son ellos Julián Miravé y Enrique Santos «Baturrito». Ambos muchachos se han estado destacando grandemente en los últimos tiempos, y Parga, para «reforzar» su programa da a cada uno de ellos una buena oportunidad, en los dos bouts especiales a 6 rounds.

Miravé peleará contra Julio Rivera Martínez, primo del «Cocinero» y que, según dicen, es un sagüero con fuerte punch, mucha agresividad y un coraje inaudito. Se espera que dé una violenta pelea al asturiano.

En el otro combate, Baturrito tiene que hacerle frente a un peleador de sus condiciones. Kid Salgado pega muy duro con la derecha y, en cualquier momento, pondrá en peligro el invicto del holguinero.

El programa consta de tres preliminares más, cada uno a 4 rounds.

Los precios, definitivamente, serán fijados a base de un peso las gradas y 2.20 y 3.30 las sillas del ring.

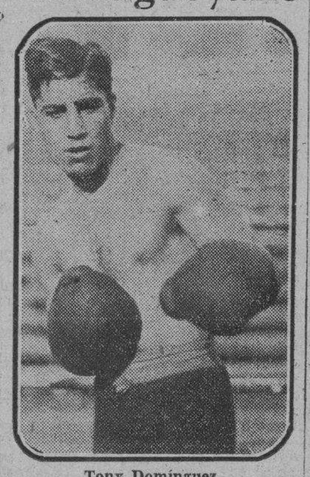

Tony Domínguez

CASTOR FERNANDEZ EN LA COMERCIAL VS KID MONTANO

Será el domingo en la barriada del Cerro; en semifinal Felix de Vega

En la popular Arena La Comercial, en el Cerro, se caerá la valla en la noche del próximo domingo Castor Fernández se batirá ¡al fin! con Kid Montano, el encuentro tan esperado por los fanáticos cerriles y que no se había celebrado antes por haberse enfermado Castor de un uñero en el dedo gordo del pie derecho. Pero ya está en condiciones y Montano va a saber para qué vino al mundo.

Pero el Kid, que tiene la mayoría de sus peleas ganadas por K. O., espera anotarse otro triunfo de esa categoría con el invicto peso ligero asturiano. Veremos en qué para esto; los fanáticos lo sabrán en la noche del domingo cuando los vean pelear pagando solamente 20 kilos por asiento de grada y 50 por silla de ring.

En el match semifinal aparecerá el temible Félix de la Vega contra Gonzalo Rey, otro star bout. Arturito Poey, el ídolo del Cerro, se batirá con el francesito Raúl Chaumont. Ramón Delanes arreglará unas cuentas con Manuel Pose y en el bout de levantar las cortinas Fernando Alvarez, el florero de Regla, le piensa hacer un ramillete de las narices a Carlos Castro.

WESLEY FERRELL DEJO EN 6 HITS A LOS WHITE SOX

Se apuntó su 2o. triunfo de la temporada el «as» de los Indios, con score de 8 x 2

COMIESKEY PARK Chicago abril 23. (AP).—Wesley Ferrell ganó su tercer juego de la temporada esta tarde, limitando el ataque de los White Sox a cinco hits, mientras el Cleveland ganaba el segundo match de la serie 8x2.

Ferrell solo permitió un hit en las cinco primeras entradas pero luego aflojó cuando sus compañeros le dieron una buena ventaja para trabajar.

Fonseca y Hoddap, con tres hits cada uno, fueron los leaders en el ataque de los Indians, sobre Braxton y Moore. La primera ocurrió en el tercer acto, cuando Burnett pegó un single, Fonseca un triple y Hadapp otro sencillo.

La carrera de la victoria se hizo en la siguiente entrada, al batear Sewell un doble y Burnett un single.

Joe Vosmick no pudo batear de hit en cinco viajes al plate.

CLEVELAND

	V.	C.	H.	O.	A.	E.
Burnett, 3b	5	1	2	0	1	0
Fonseca, 1b	4	3	3	7	2	0
Averill, cf	4	1	1	2	0	0
Hodapp, 2b	3	0	3	1	5	1
Vosmik, lf	5	1	0	1	0	0
Falk, rf	4	1	2	2	0	0
Hunnefield, ss	4	0	0	3	2	2
Sewell, c	5	1	1	9	0	0
Ferrell, p	4	0	1	2	1	0
Totales	38	8	13	27	11	3

CHICAGO

	V.	C.	H.	O.	A.	E.
Blue, 1b	4	0	1	12	0	0
imons, cf	4	1	2	1	0	0
Reynolds, rf	3	1	1	5	0	0
Eichrodt, lf	4	0	1	1	0	0
Cissell, 2b	4	0	0	2	3	0
Kamm, 3b	3	0	0	1	3	0
Appling, ss	4	0	0	4	4	1
Tate, c	3	0	0	1	0	0
Braxton, p	2	0	0	0	5	0
Watwood z	1	0	0	0	0	0
Moore, p	0	0	0	0	0	0
Mc Kain, zz	1	0	0	0	0	0
Totales	33	2	5	27	15	1

z Bateó por Braxton en el 7o.
zz Bateó por Moore en el 9o.

Anotación por entradas

Cleveland	002	101	103— 8
Chicago	000	001	010— 2

Sumario

Carreras empujadas: por Fonseca; Hodapp; Burnett; Ferrell; Reynolds; Eichrodt; Falk 2; Averill.—Two base hits: Blue; Sewell; Ferrell; Averill. Three base hits: Fonseca; Reynolds. Stolen bases: Burnett 2. Sacrifices: Hunnefield; Hodapp. Double plays: Cissell a Appling a Blue; Hodapp a Hunnefield a Fonseca; Appling a Cissell a Blue. Quedados en bases: Cleveland 9; Chicago 7. Bases por bolas Ferrell 3; Braxton 3. Struck outs: Ferrell 3. Hits: Braxton 10 en 7 innings; Moore 3 en 2 innings. Dead ball: por Braxton (Hodapp). Passed balls: Tate. Umpires: Geisel; Moriarty y Hildebrand. Pitcher derrotado: Braxton. Tiempo: 1.50.

BRIDGES LE DIO UNA LECHADA AL ST. LOUIS BROWNS

Sostuvo gran duelo contra Stewart. Solo permitieron 5 y 4 hits, respectivamente

NAVIM FIELD, abril 23 (AP).—El Detroit sacó la mejor parte en un match de 1x0, ganando el primer juego de la temporada aquí Cerca de 21,000 bravos fanáticos desafiando el frío, asistieron al match inicial de la season, suspendido ayer por causa de mal tiempo.

Walter y Stewart y Tom Bridges se mostraron parcos en la concesiones de libertades a los bateadores rivales, no permitiendo el primero más que cinco hits y cuatro el segundo.

La única carrera del juego la anotó al Detroit en el cuarto inning como resultado de un doblete de Gehringer y un sencillo de Alexander.

SAN LUIS

	V.	C.	H.	O.	A.	E.
Levey, ss	2	0	0	2	2	0
Burns, 1a	4	0	0	11	0	0
Goslin, lf	4	0	1	3	0	0
Kress, 3a	4	0	3	0	2	0
Schulte, cf	4	0	0	0	0	0
Jenkins, rf	4	0	0	4	0	0
Melillo, 2a	2	0	0	1	2	0
Ferrell, c	3	0	0	3	1	0
Stewart, p	3	0	0	0	4	0
Totales:	30	0	4	24	11	0

DETROIT

	V.	C.	H.	O.	A.	E.
H. Walker, cf	4	0	0	2	0	0
G. Walker, lf	3	0	1	0	0	0
Gehringer, 2a	3	1	1	2	0	0
Alexander, 1a	3	0	1	5	1	0
Mc Manus, 3a	3	0	0	1	1	0
Doljack, rf	3	0	1	8	0	0
Owens, ss	3	0	0	3	1	0
Schang, c	3	0	0	4	0	0
Bridges, p	3	0	1	2	2	0
Totales:	28	1	5	27	5	0

San Luis	000	000	000—0
Detroit	000	100	00x—1

Two base hits: Gehringer, Kress. Carreras producidas por los bateadores: Alexander, 1. Bases robadas: Doljack. Double plays: Mac Manus a Alexander. Struck outs: Stewart, 2, Bridges, 4. Bases por bolas: Stewart, 0. Bridges, 3. Umpires: Owenc, Ormsby y Nallin.

EL "PANADERO" VS RAUL LEZCANO EL PROXIMO DOMINGO 26

Será un buen star bout que ofrecerá la A. Polar a la afición habanera

José González, el agresivo «Panadero», que se está entrenando con Tony Domínguez, espera ganarle a Raúl Lezcano, aunque sabe positivamente lo mucho que boxea el criollo.

Indudablemente, la pelea va a ser magnífica. El «Panadero» es un hombre de esos que jamás da un solo paso hacia atrás, que boxea mucho y que en cualquier momento puede ganar un encuentro por la vía del knock out. Si bueno es Lazcano, es mejor—en su estilo—el slugger hispano.

Lezcano y González están entrenándose en la «Arena Polar».

En el semi final, también a seis rounds, Antonio Fernández, el valiente galleguito que ha sabido darle caracteres sensacionales a su comeback; después de noquear a Young Domingo y a Pedro Herrera, se enfrentará con Rogelio Oliver, quién recientemente a Harry Kabakoff.

Los preliminares serán interesantes, figurando en ellos hombres de todos los pesos, heavies, middles fly weights, etc etc.

Carlos de Armas y Julio Recio combatirán seis rounds y prometen dar una pelea colosal. Recio es el campeón fly weight del Dependientes y trata de reverdecer sus laureles.

Primo Carnera Cubano heavy weight de porvenir, se verá frente a un muchacho del interior, Kid Morán, que ha noqueado dos veces a Federico Malibrán.

El Nato de Vueltas, midle weight que midió fuerzas con Proenza y con Raul Rojas, combatirá otros cuatro rounds con Guillermo de la Cuesta.

Carlos Ríos, el simpático negrito de la filarmónica hace el primer preliminar llevando como adversario al espectacular Marcial Junco.

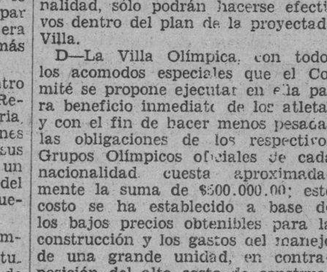

(LOS SEIS PRIMEROS)

Entre la lluvia, el frío y la escasez de hits, pasaron un mal rato ayer los primeros bateadores de las dos grandes ligas. Joe Vosmik, joven slugger del Cleveland, fué el único que jugó y retuvo su puesto. Vosmik fué al bate cinco veces sin lograr un hit Su average cayó desde 567 a 486, pero aún le quedan seis puntos de ventaja sobre el segundo bateador, Cherley Berry, de los Red Sox. Jim Levey, de los Browns, también falló y el tercer puesto de la Liga Americana, pasó a poder de Roy Spencer, catcher del Washington, cuyo average es de 414.

PLAYER Y CLUB

	J.	V.	C.	H.	Ave.
Vosmik, Indians	8	35	8	17	.486
Berry, Red Sox	7	25	6	12	.480
Berger, Braves	9	33	6	15	.455
Watkins, Cardinals	7	28	5	12	.429
Spencer, Senators	8	29	6	12	.414
Roettger, Reds	7	30	2	12	.400

Canzoneri y Kid Berg Arriesgan Hoy Sus Coronas Light y Junior Welter, en el Stadium de Chicago

Cualquiera de los dos que salga vencedor, cargará con un título más del que arriesgo en el encuentro. Subirá al ring Canzoneri con una herida en un ojo muy molesta. Otros detalles

CHICAGO, abril 23, (AP.) (Por Charles Dunkley).—¡Dos campeonatos o ninguno! Esa es la ambicion de Tony Canzoneri, campeon mundial de peso ligero y de Jack (Kid) Berg, gloria pugilística de la Gran Bretaña y campeón mundial de la división junior welter. Sus ambiciones se verán realizadas, para uno u otro, cuando lancen a la batalla sus respectivas coronas, mañana por la noche en el stadium de Chicago.

El título de Canzoneri estará en disputa al igual que la corona de Berg, un campeonato menor, reconocido por la Asociación Nacional de Boxeo. Los dos títulos se verán envueltos en la pelea, al subir los dos «fighters» al ring con menos de 135 libras, límite de la división light-weight. Canzoneri pesó 132 hoy, después de someterse a un ligero ejercicio mientras Berg alcanzaba las 135. El embajador pugilístico de la Gran Bretaña dice que podrá hacer fácilmente las 135 libras cuando se pese oficialmente mañana a las 2 de la tarde.

La lucha promete ser la más excitante batalla por el campeonato light-weight, desde los días de Benny Leonard, pero la concurrencia parece que no llegará a lo calculado.

Berg ha hecho el peso sin dificultad; se halla en superior condicion y su habilidad para marcar el paso y mantener la velocidad, se espera que lo lleve a la victoria si el bout llega al límite de rounds. Canzoneri espera ganar en cinco rounds por K. O.

Berg dice que no tuvo dificultad en derrotar a Canzoneri en su batalla celebrada en Nueva York antes de que el campeón ganara el título y cree que podrá hacerlo otra vez.

Canzoneri irá a la pelea bajo un ligero handicap en contra, ya que recibió una ligera herida sobre el ojo derecho, que sufrió ayer en su última práctica de guantes. Esta herida, si se le abre, puede ocasionarle un serio problema.

Notables light-weights jóvenes figurarán en el mismo programa. Tony Herrera, rápido y buen pegador mexicano, se batirá con Steve Halaiko, de Buffalo, en el semifinal a 8 rounds, con límite de 135 libras. Lud Abella, de Madrid, España, se enfrentará con Barney Ross, de Chicago, en otro bout a ocho episodios, mientras Harry Dublinsky, notable joven peleador de Cleveland, intenta vengarse de una reciente derrota que sufriera a manos de Roger Bernanrd, de Detroit, en un tercer match a 8 rounds.

José Raul Capablanca Fué el Primero en Terminar su Match de Ajedrez Contra Santassiere

El campeón cubano venció en 37 jugadas al Campeón del Estado de New York, anotándose su quinta victoria consecutiva. La próxima sesión será dedicada a los matchs suspendidos

NEW YORK, abril 23. AP.—José Raúl Capablanca, excampeón mundial de ajedrez, obtuvo su quinta victoria consecutiva esta noche en el quinto round del torneo internacional de maestros de ajedrez que se está celebrando en el salón Japonés del Hotel Alamac. El cubano fué el primero y el único de los doce maestros que terminó su match de esta noche, derrotando a A. E. Santassiere, campeón del Estado de New York, en 37 jugadas. Capablanca jugó brillantemente destruyendo la posición de su adversario con una serie de precisos cambios para capturar tres peones sucesivamente y dejar a Santassiere sin recursos ni defensa cuando se inició el final.

Todas las demás partidas fueron suspendidas.

Horowitz tenía una posición ganadora contra Dake cuando finalizó la sesión. Las restantes partidas suspendidas no acusan ventajas para ninguno de los maestros.

Estado del torneo:

	G.	P.
Capablanca	5	0
Kevitz	2	1
Lasker	2	2
Kashdan	1½	½
Turover	1½	½
Horowitz	1½	2½
Marshall	1	1
Santassiere	1	1
Dake	1	2
Kupchick	½	1½
Steiner	½	1½
Fox	½	3½

APERTURA ZUKERTORT

Capablanca	Santassiere
Blancas	**Negras**
1.—CR3A	CR3A
1.—P3CD	P4D
2.—A2C	A4A
4.—P3CR	P3R
5.—A2C	CD2D
6.—OO	A3D
7.—P3D	P3TR
8.—CD2D	D2R
9.—T1R	P4R
10.—P4A	P3A
11.—PxP	PxP
12.—P4R	PxP
13.—PxP	A3R
14.—C4T	P3CR
15.—C1A	OO
16.—C3R	TR1A
17.—CR5A	PxC
18.—PxP	P5R
19.—PxA	DxP
20.—A3TR	DxA
21.—DxA	T3A
22.—D4A	T1R
23.—TD1A	C4T
24.—D5A	DxD
25.—CxD	TD3R
26.—TxT	PxT
27.—T1D	C4R
28.—CxP, ch.	R2C
29.—C4C	P3A
30.—AxC	PxA
31.—T1R	R3C
32.—TxP	R4A
33.—P3A	C2C
34.—C3R, ch.	R3A
35.—T4TD	T3D
36.—TxP	T7D
37.—C4C, ch.	Resigna

RESULTADO DE LOS JUEGOS DE AYER

LIGA NACIONAL

Filadelfia y New York, lluvia.
Boston y Brooklyn, lluvia.
Cincinnati y San Luis, lluvia.
Chicago y Pittsburgh, lluvia.

LIGA AMERICANA

Detroit, 1; San Luis, 0.
Cleveland, 8; Chicago, 2.
New York y Boston lluvia.
Washington y Filadelfia, lluvia

ESTADO DE LOS CLUBS EN AMBAS LIGAS

LIGA NACIONAL

Clubs	G.	P.	Ave.
San Luis	6	1	857
Boston	7	2	778
New York	6	3	667
Chicago	4	3	571
Pittsburgh	3	4	429
Filadelfia	3	5	375
Cincinnati	1	6	143
Brooklyn	1	7	125

LIGA AMERICANA

Clubs	G.	P.	Ave.
New York	6	2	750
Cleveland	6	3	667
Washington	5	3	625
San Luis	3	3	500
Chicago	3	4	429
Filadelfia	3	5	375
Detroit	3	5	375
Boston	2	6	250

JUEGOS SEÑALADOS PARA HOY

Liga Nacional

Boston en Brooklyn.
Philadelphia en New York.
Chicago en Pittsburgh.
Cincinnati en Saint Louis.

Liga Americana

Cleveland en Chicago.
St. Louis en Detroit.
New York en Boston.
Washington en Philadephia.

M.E.C.D. 2016

¡Busque EL GORDO! *EL GATO NEGRO,* en su NUEVA CASA, le asegura esa oportunidad

Los billetes de EL GATO NEGRO son SUPERIORES en sus aciertos. — Y s. usted juega un GALLO TAPADO de los exclusivos de EL GATO NEGRO, entonces, MIEL SOBRE HOJUELAS.

Otra vez el PRIMERO: **7.604,** *en* **$100.000** *lo vendió* **EL GATO NEGRO:** *y prometemos dar el próximo*

Las Damas Elegantes siguen prefiriendo los billetes de EL GATO NEGRO y ELLAS saben por qué. Exija Ud. los GALLOS TAPADOS que van en el sobre de EL GATO NEGRO. Próximo a $25 enteros y precio especial en cantidades. Servimos sin demora pedidos a toda la República: añada franqueo 28 cts. si entero y si hoja 1? cts. Mande giro gostal, premios o cheque intervenido.

COMPRA-VENTA DE MONEDAS EXTRANJERAS: PESETAS, LIBRAS, FRANCOS, etc.—SEPANLO, COLECTORES: PAGAMOS MEJOR

Cacheiro y Hno. EL GATO NEGRO Obispo 65, entre Habana y Aguiar, Tels. A-0000 y A-7780
Sucursal: Vidriera de EL BRAZO FUERTE, Galiano y Zanja. Teléfono A-9298

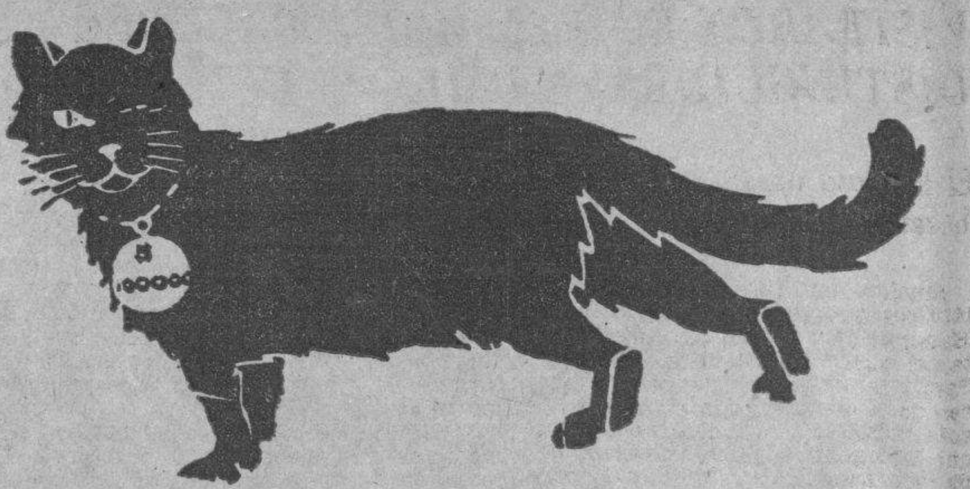

REPUBLICA DE CUBA

SECRETARIA DE HACIENDA

DIRECCION GENERAL DE LA LOTERIA NACIONAL

LISTA de los números premiados en el Sorteo No. 775 ordinario, celebrado en la Habana el día 23 de Abril de 1931.

NUMEROS — PESOS

UNIDAD
4. t.— 30
DECENA
14. t.— 30
16. . —100
24. t.— 30
34. t.— 30
44. t.— 30
47. . —100
54. t.— 30
64. t.— 30
65. . —100
74. t.— 30
84. t.— 30
93. . —200
94. t.— 30
CENTENA
104. t.— 30
114. t.— 30
124. t.— 30
134. t.— 30
144. t.— 30
154. t.— 30
164. t.— 30
174. t.— 30
179. . —100
184. t.— 30
185. . —100
191. . —200
194. t.— 30
204. t.— 30
214. t.— 30
224. t.— 30
234. t.— 30
244. t.— 30
254. t.— 30
264. t.— 30
266. . —100
274. t.— 30
284. t.— 30
291. . —200
294. t.— 30
304. t.— 30
314. t.— 30
324. t.— 30
334. . —200
334. t.— 30
340. . —100
344. t.— 30
351. . —100
354. t.— 30
364. t.— 30
374. t.— 30
384. t.— 30
391. . —100
394. t.— 30
401. . —100
404. t.— 30
414. t.— 30
424. t.— 30
431. . —100
434. t.— 30
444. t.— 30
454. t.— 30
457. . —100
461. . —100
464. t.— 30
474. t.— 30
476. . —100
484. t.— 30
490. . —200
494. t.— 30
504. t.— 30
514. t.— 30
524. t.— 30
534. t.— 30
544. t.— 30
554. t.— 30
564. t.— 30
574. t.— 30
584. t.— 30
594. t.— 30
601. . —100
604. t.— 30
614. t.— 30
624. t.— 30
634. t.— 30
644. t.— 30
645. . —200
654. t.— 30
664. t.— 30
674. . —100
674. t.— 30
684. t.— 30
694. t.— 30
704. t.— 30
714. t.— 30
724. t.— 30
734. t.— 30
744. t.— 30
752. . —100
754. t.— 30
764. t.— 30
766. . —100
774. t.— 30
784. t.— 30
794. t.— 30
802. . —100
804. t.— 30
814. t.— 30
824. t.— 30
832. . —100
834. t.— 30
844. t.— 30
852. . —100
854. t.— 30
864. t.— 30
874. t.— 30
884. t.— 30
894. t.— 30
904. t.— 30
914. t.— 30
924. t.— 30
934. t.— 30
944. t.— 30
954. t.— 30
964. t.— 30
974. . —200
974. t.— 30
984. t.— 30
987. . —200
994. t.— 30
MIL
1003. . —100
1004. t.— 30
1014. t.— 30
1024. t.— 30
1034. t.— 30
1044. t.— 30
1054. t.— 30
1064. t.— 30
1067. . —100
1074. t.— 30
1084. t.— 30
1094. t.— 30
1096. . —200
1104. t.— 30
1114. t.— 30
1124. t.— 30
1134. t.— 30
1144. t.— 30
1154. t.— 30
1164. t.— 30
1174. t.— 30
1184. t.— 30
1194. t.— 30
1204. t.— 30
1214. t.— 30
1224. t.— 30
1232. . —100
1234. t.— 30
1244. t.— 30
1254. t.— 30
1264. t.— 30
1274. t.— 30
1284. t.— 30
1294. t.— 30
1304. t.— 30
1314. t.— 30
1324. t.— 30
1334. t.— 30
1344. t.— 30
1354. t.— 30
1364. t.— 30
1374. t.— 30
1384. t.— 30
1387. . —100
1394. t.— 30
1403. . —200
1404. t.— 30
1414. . —100
1414. t.— 30
1424. t.— 30
1427. . —100
1434. t.— 30
1444. t.— 30
1454. t.— 30
1464. t.— 30
1474. t.— 30
1484. t.— 30
1492. . —500
1494. t.— 30
1504. t.— 30
1507. . —100
1514. t.— 30
1524. t.— 30
1534. t.— 30
1544. t.— 30
1554. t.— 30
1564. t.— 30
1574. t.— 30
1584. t.— 30
1591. . —100
1594. t.— 30
1604. t.— 30
1614. t.— 30
1617. . —100
1624. t.— 30
1634. t.— 30
1644. t.— 30
1652. . —100
1664. t.— 30
1674. t.— 30
1684. t.— 30
1694. t.— 30
1697. . —100
1704. t.— 30
1714. t.— 30
1724. t.— 30
1734. t.— 30
1735. . —100
1744. t.— 30
1752. . —100
1753. . —100
1754. . —100
1754. t.— 30
1764. t.— 30
1770. . —100
1774. t.— 30
1782. . —100
1784. t.— 30
1785. . —100
1794. t.— 30
1804. t.— 30
1814. t.— 30
1824. t.— 30
1834. t.— 30
1844. t.— 30
1854. t.— 30
1864. t.— 30
1874. t.— 30
1884. t.— 30
1894. t.— 30
1904. t.— 30
1914. t.— 30
1924. t.— 30
1933. . —100
1934. t.— 30
1936. . —200
1944. t.— 30
1945. . —100
1948. . —100
1954. t.— 30
1964. t.— 30
1974. t.— 30
1984. t.— 30
1994. t.— 30
1998. . —200
DOS MIL
2004. t.— 30
2014. t.— 30
2024. t.— 30
2029. . —100
2034. t.— 30
2044. t.— 30
2054. t.— 30
2058. . —100
2064. t.— 30
2074. t.— 30
2084. t.— 30
2092. . —200
2094. t.— 30
2104. t.— 30
2114. t.— 30
2122. . —100
2123. . —100
2124. t.— 30
2131. . —100
2134. t.— 30
2144. t.— 30
2154. t.— 30
2164. t.— 30
2166. . —100
2174. t.— 30
2184. t.— 30
2194. t.— 30
2196. . —200
2204. t.— 30
2214. t.— 30
2219. . —100
2224. t.— 30
2234. t.— 30
2244. t.— 30
2250. . —100
2254. t.— 30
2264. t.— 30
2274. t.— 30
2284. t.— 30
2294. t.— 30
2304. t.— 30
2314. t.— 30
2324. t.— 30
2334. t.— 30
2344. t.— 30
2354. t.— 30
2364. t.— 30
2374. t.— 30
2384. t.— 30
2394. t.— 30
2404. t.— 30
2410. . —200
2414. t.— 30
2424. t.— 30
2434. t.— 30
2444. t.— 30
2454. t.— 30
2464. t.— 30
2474. t.— 30
2484. t.— 30
2494. t.— 30
2504. . —100
2504. t.— 30
2514. t.— 30
2519. . —500
2524. t.— 30
2531. . —100
2534. t.— 30
2544. t.— 30
2554. t.— 30
2564. t.— 30
2574. t.— 30
2584. t.— 30
2594. t.— 30
2604. t.— 30
2614. t.— 30
2618. . 1,000
2624. t.— 30
2634. t.— 30
2644. t.— 30
2654. t.— 30
2664. t.— 30
2674. t.— 30
2675. . —100
2684. t.— 30
2694. t.— 30
2698. . —100
2704. t.— 30
2714. t.— 30
2724. t.— 30
2734. t.— 30
2744. t.— 30
2754. t.— 30
2759. . —100
2764. t.— 30
2774. t.— 30
2784. t.— 30
2794. t.— 30
2803. . —100
2804. t.— 30
2807. . —200
2814. t.— 30
2824. t.— 30
2833. . —100
2834. t.— 30
2844. t.— 30
2854. t.— 30
2855. . —100
2864. t.— 30
2873. . —100
2874. t.— 30
2884. t.— 30
2894. t.— 30
2904. t.— 30
2914. t.— 30
2924. t.— 30
2934. t.— 30
2938. . —100
2944. . —100
2944. t.— 30
2954. t.— 30
2959. . —100
2964. t.— 30
2974. t.— 30
2984. t.— 30
2985. . —100
2994. t.— 30
TRES MIL
3004. t.— 30
3014. t.— 30
3024. t.— 30
3029. . —200
3034. t.— 30
3044. t.— 30
3054. t.— 30
3064. t.— 30
3074. t.— 30
3084. t.— 30
3094. t.— 30
3104. t.— 30
3110. . —100
3112. . —100
3114. t.— 30
3122. . —100
3124. t.— 30
3133. . —100
3134. t.— 30
3144. t.— 30
3154. t.— 30
3164. t.— 30
3173. . —100
3174. t.— 30
3184. t.— 30
3194. t.— 30
3201. . —100
3204. t.— 30
3212. . —100
3214. t.— 30
3224. t.— 30
3234. t.— 30
3239. . —100
3244. t.— 30
3254. t.— 30
3264. t.— 30
3268. . —100
3274. t.— 30
3284. t.— 30
3294. t.— 30
3296. . —500
3304. t.— 30
3314. t.— 30
3324. t.— 30
3334. t.— 30
3344. t.— 30
3354. t.— 30
3364. t.— 30
3374. t.— 30
3384. t.— 30
3394. t.— 30
3404. t.— 30
3411. . —100
3414. t.— 30
3424. t.— 30
3434. t.— 30
3444. t.— 30
3454. t.— 30
3458. . —100
3464. t.— 30
3474. t.— 30
3484. t.— 30
3494. t.— 30
3504. t.— 30
3511. . —100
3512. . —100
3514. t.— 30
3515. . —200
3524. t.— 30
3526. . —100
3534. t.— 30
3544. t.— 30
3554. t.— 30
3564. t.— 30
3574. t.— 30
3584. t.— 30
3594. t.— 30
3604. t.— 30
3614. t.— 30
3624. t.— 30
3634. t.— 30
3644. t.— 30
3654. t.— 30
3664. t.— 30
3674. t.— 30
3684. t.— 30
3694. t.— 30
3704. t.— 30
3714. . —100
3714. t.— 30
3718. . —200
3724. t.— 30
3734. t.— 30
3744. t.— 30
3754. t.— 30
3764. t.— 30
3774. t.— 30
3775. . —100
3784. t.— 30
3794. t.— 30
3804. t.— 30
3814. t.— 30
3824. t.— 30
3834. t.— 30
3844. t.— 30
3854. t.— 30
3864. t.— 30
3874. t.— 30
3884. t.— 30
3885. . —100
3894. t.— 30
3904. t.— 30
3914. t.— 30
3924. t.— 30
3928. . —200
3934. t.— 30
3944. t.— 30
3954. t.— 30
3956. . —100
3964. t.— 30
3974. t.— 30
3984. t.— 30
3987. . —200
3994. t.— 30
CUATRO MIL
4004. t.— 30
4014. t.— 30
4024. t.— 30
4034. t.— 30
4044. t.— 30
4051. . —100
4054. t.— 30
4064. t.— 30
4074. t.— 30
4084. t.— 30
4094. t.— 30
4096. . —100
4104. t.— 30
4114. t.— 30
4122. . —100
4124. t.— 30
4125. . —100
4129. . —100
4134. t.— 30
4144. t.— 30
4154. t.— 30
4164. t.— 30
4174. t.— 30
4184. t.— 30
4194. t.— 30
4204. t.— 30
4209. . —100
4214. t.— 30
4224. t.— 30
4234. t.— 30
4244. . —100
4244. t.— 30
4250. . —200
4254. t.— 30
4264. t.— 30
4274. t.— 30
4279. . —100
4283. . —100
4284. t.— 30
4294. t.— 30
4298. . —100
4304. t.— 30
4314. t.— 30
4324. t.— 30
4334. t.— 30
4339. . —100
4344. t.— 30
4354. t.— 30
4364. t.— 30
4374. t.— 30
4384. t.— 30
4394. t.— 30
4404. t.— 30
4414. t.— 30
4424. t.— 30
4429. . —100
4434. t.— 30
4444. t.— 30
4454. t.— 30
4455. . —200
4464. t.— 30
4474. t.— 30
4484. t.— 30
4494. t.— 30
4498. . —200
4504. t.— 30
4514. t.— 30
4524. t.— 30
4534. t.— 30
4544. t.— 30
4554. t.— 30
4564. t.— 30
4574. t.— 30
4584. t.— 30
4594. t.— 30
4604. t.— 30
4614. t.— 30
4624. t.— 30
4630. . —100
4632. . —100
4634. t.— 30
4644. t.— 30
4654. t.— 30
4663. . —100
4664. t.— 30
4674. t.— 30
4678. . —100
4684. t.— 30
4694. t.— 30
4704. t.— 30
4714. t.— 30
4724. t.— 30
4730. . —100
4734. t.— 30
4741. . —100
4744. t.— 30
4754. t.— 30
4764. t.— 30
4774. t.— 30
4778. . —100
4784. t.— 30
4794. t.— 30
4804. t.— 30
4814. t.— 30
4824. t.— 30
4834. t.— 30
4842. . —100
4844. t.— 30
4854. t.— 30
4864. t.— 30
4874. t.— 30
4884. t.— 30
4889. . —100
4894. t.— 30
4904. t.— 30
4910. . —100
4914. t.— 30
4924. t.— 30
4934. t.— 30
4944. t.— 30
4954. t.— 30
4964. t.— 30
4974. t.— 30
4984. t.— 30
4988. . —200
4994. t.— 30
CINCO MIL
5004. t.— 30
5014. t.— 30
5024. t.— 30
5034. t.— 30
5044. t.— 30
5054. t.— 30
5064. t.— 30
5070. . —100
5074. t.— 30
5084. t.— 30
5092. . —100
5094. t.— 30
5104. t.— 30
5114. t.— 30
5124. t.— 30
5134. t.— 30
5144. t.— 30
5154. t.— 30
5164. t.— 30
5165. . —200
5172. . —100
5174. t.— 30
5183. . —200
5184. t.— 30
5191. . 1,000
5194. t.— 30
5204. t.— 30
5213. . —100
5214. t.— 30
5224. t.— 30
5234. t.— 30
5244. t.— 30
5254. t.— 30
5264. t.— 30
5274. t.— 30
5284. t.— 30
5294. t.— 30
5304. t.— 30
5305. . —100
5314. t.— 30
5315. . —100
5324. t.— 30
5334. t.— 30
5344. t.— 30
5354. t.— 30
5364. t.— 30
5374. t.— 30
5384. t.— 30
5394. t.— 30
5404. t.— 30
5414. . —100
5414. t.— 30
5423. . —200
5424. t.— 30
5430. . —200
5434. t.— 30
5444. t.— 30
5454. t.— 30
5464. t.— 30
5474. t.— 30
5482. . —100
5484. t.— 30
5493. a. 500
5494. 20,000
5494. t.— 30
5495. p. 500
5504. t.— 30
5511. . —100
5514. t.— 30
5524. t.— 30
5534. t.— 30
5536. . —100
5543. . —100
5544. t.— 30
5554. t.— 30
5564. t.— 30
5570. . —100
5574. t.— 30
5579. . —100
5584. t.— 30
5594. t.— 30
5604. t.— 30
5614. t.— 30
5620. . —100
5624. t.— 30
5634. t.— 30
5644. t.— 30
5648. . —100
5654. t.— 30
5664. t.— 30
5674. t.— 30
5684. t.— 30
5694. t.— 30
5704. t.— 30
5714. t.— 30
5724. t.— 30
5734. t.— 30
5744. t.— 30
5754. t.— 30
5764. t.— 30
5774. t.— 30
5783. . —100
5784. t.— 30
5794. t.— 30
5796. . —100
5804. t.— 30
5805. . —100
5814. t.— 30
5824. t.— 30
5834. t.— 30
5844. t.— 30
5849. . —100
5854. t.— 30
5864. t.— 30
5874. t.— 30
5884. t.— 30
5888. . —100
5894. t.— 30
5904. t.— 30
5912. . —100
5914. t.— 30
5924. t.— 30
5934. t.— 30
5942. . —200
5944. t.— 30
5954. t.— 30
5964. t.— 30
5974. t.— 30
5983. . —200
5984. t.— 30
5994. t.— 30
SEIS MIL
6004. t.— 30
6014. t.— 30
6024. t.— 30
6034. t.— 30
6040. . —100
6044. t.— 30
6046. . —100
6054. t.— 30
6064. t.— 30
6074. t.— 30
6084. t.— 30
6090. . —100
6094. t.— 30
6104. t.— 30
6108. . —200
6114. . —100
6114. t.— 30
6124. t.— 30
6134. t.— 30
6144. t.— 30
6154. t.— 30
6161. . —100
6164. t.— 30
6174. t.— 30
6181. . —100
6184. t.— 30
6188. . —100
6194. t.— 30
6204. t.— 30
6214. t.— 30
6224. t.— 30
6234. t.— 30
6244. t.— 30
6254. t.— 30
6264. t.— 30
6266. . —100
6273. . —100
6274. t.— 30
6284. t.— 30
6285. . —100
6294. t.— 30
6304. t.— 30
6314. t.— 30
6321. . —100
6324. t.— 30
6334. t.— 30
6344. t.— 30
6354. t.— 30
6364. t.— 30
6372. . —200
6374. t.— 30
6384. t.— 30
6394. t.— 30
6404. t.— 30
6414. t.— 30
6424. t.— 30
6434. t.— 30
6444. t.— 30
6454. t.— 30
6464. t.— 30
6474. t.— 30
6484. t.— 30
6494. t.— 30
6504. t.— 30
6514. t.— 30
6524. t.— 30
6534. t.— 30
6541. . —100
6544. t.— 30
6554. t.— 30
6562. . —100
6564. t.— 30
6574. t.— 30
6580. . —100
6584. t.— 30
6594. t.— 30
6604. t.— 30
6614. t.— 30
6624. t.— 30
6634. t.— 30
6644. t.— 30
6654. t.— 30
6664. t.— 30
6668. . —100
6674. t.— 30
6676. . —100
6684. t.— 30
6694. t.— 30
6703. . —100
6704. t.— 30
6714. t.— 30
6719. . —100
6724. t.— 30
6734. t.— 30
6743. . —100
6744. t.— 30
6749. . —100
6754. t.— 30
6764. t.— 30
6774. t.— 30
6784. t.— 30
6787. . —100
6794. t.— 30
6804. t.— 30
6814. t.— 30
6824. t.— 30
6834. t.— 30
6844. t.— 30
6854. t.— 30
6864. t.— 30
6874. t.— 30
6884. t.— 30
6891. . 1,000
6894. t.— 30
6897. . —100
6904. t.— 30
6907. . —100
6914. t.— 30
6924. t.— 30
6927. . —200
6934. t.— 30
6941. . —100
6944. t.— 30
6954. t.— 30
6964. t.— 30
6974. t.— 30
6984. t.— 30
6994. t.— 30
SIETE MIL
7004. t.— 30
7014. t.— 30
7024. t.— 30
7034. t.— 30
7044. t.— 30
7054. t.— 30
7064. t.— 30
7074. . —200
7074. t.— 30
7084. t.— 30
7094. t.— 30
7101. . —100
7104. t.— 30
7114. t.— 30
7121. . —200
7124. t.— 30
7134. t.— 30
7144. t.— 30
7154. t.— 30
7164. t.— 30
7171. . —100
7174. t.— 30
7184. t.— 30
7194. t.— 30
7204. t.— 30
7214. t.— 30
7218. . —100
7224. t.— 30
7228. . —100
7234. t.— 30
7244. t.— 30
7254. t.— 30
7264. t.— 30
7274. t.— 30
7284. t.— 30
7294. t.— 30
7303. . —100
7304. t.— 30
7314. t.— 30
7324. t.— 30
7327. . —100
7329. . —100
7334. t.— 30
7344. t.— 30
7354. t.— 30
7362. . —100
7364. t.— 30
7374. t.— 30
7384. t.— 30
7394. t.— 30
7404. t.— 30
7414. t.— 30
7424. t.— 30
7434. t.— 30
7438. . —100
7444. . —100
7444. t.— 30
7454. t.— 30
7464. t.— 30
7474. t.— 30
7484. t.— 30
7494. t.— 30
7504. t.— 30
7514. t.— 30
7520. . —100
7524. t.— 30
7528. . —100
7534. t.— 30
7544. t.— 30
7554. t.— 30
7563. . —100
7564. t.— 30
7574. . —100
7574. t.— 30
7584. t.— 30
7594. t.— 30
7601. c.—100
7602. c.—100
7603. c.—100
7603. a. 1,000
7604. 100,000
7604. t.— 30
7605. p. 1,000
7605. c.—100
7606. c.—100
7607. c.—100
7608. c.—100
7609. c.—100
7610. c.—100
7611. c.—100
7612. c.—100
7613. c.—100
7614. c.—100
7614. t.— 30
7615. c.—100
7616. c.—100
7617. c.—100
7618. c.—100
7619. c.—100
7620. c.—100
7621. c.—100
7622. . —100
7622. c.—100
7623. c.—100
7624. c.—100
7624. t.— 30
7625. c.—100
7626. c.—100
7627. c.—100
7628. c.—100
7629. c.—100
7630. c.—100
7631. c.—100
7632. c.—100
7633. c.—100
7634. c.—100
7634. t.— 30
7635. . —100
7635. c.—100
7636. c.—100
7637. c.—100
7638. c.—100
7639. . —200
7639. c.—100
7640. c.—100
7641. c.—100
7642. c.—100
7643. c.—100
7644. c.—100
7644. t.— 30
7645. c.—100
7646. c.—100
7647. c.—100
7648. c.—100
7649. c.—100
7650. c.—100
7651. c.—100
7652. c.—100
7653. c.—100
7654. c.—100
7654. t.— 30
7655. c.—100
7656. c.—100
7657. c.—100
7658. c.—100
7659. c.—100
7660. c.—100
7661. c.—100
7662. c.—100
7663. c.—100
7664. c.—100
7664. t.— 30
7665. c.—100
7666. c.—100
7667. c.—100
7668. c.—100
7669. c.—100
7670. c.—100
7671. e.—100
7672. c.—100
7673. c.—100
7674. c.—100
7674. t.— 30
7675. c.—100
7676. c.—100
7677. c.—100
7678. c.—100
7679. c.—100
7680. c.—100
7681. c.—100
7682. c.—100
7683. c.—100
7684. c.—100
7684. t.— 30
7685. c.—100
7686. c.—100
7687. c.—100
7688. c.—100
7689. c.—100
7690. c.—100
7691. c.—100
7692. c.—100
7693. c.—100
7694. c.—100
7694. t.— 30
7695. c.—100
7696. c.—100
7697. c.—100
7698. c.—100
7699. c.—100
7700. c.—100
7704. t.— 30
7714. t.— 30
7724. t.— 30
7734. t.— 30
7744. t.— 30
7754. t.— 30
7764. t.— 30
7769. . —100
7774. t.— 30
7784. t.— 30
7794. t.— 30
7804. t.— 30
7805. . —100
7814. t.— 30
7824. t.— 30
7834. t.— 30
7844. t.— 30
7854. t.— 30
7864. t.— 30
7874. t.— 30
7880. . —100
7884. t.— 30
7894. t.— 30
7904. t.— 30
7914. . —100
7914. t.— 30
7924. t.— 30
7928. . —100
7934. t.— 30
7944. t.— 30
7949. . —100
7954. t.— 30
7962. . —100
7964. t.— 30
7965. . —100
7970. . —100
7974. t.— 30
7984. t.— 30
7994. t.— 30
OCHO MIL
8004. t.— 30
8014. t.— 30
8024. t.— 30
8034. t.— 30
8044. t.— 30
8046. . —100
8054. t.— 30
8064. t.— 30
8074. t.— 30
8084. t.— 30
8094. t.— 30
8104. t.— 30
8114. t.— 30
8124. t.— 30
8134. t.— 30
8144. t.— 30
8154. t.— 30
8164. . —100
8164. t.— 30
8174. t.— 30
8184. t.— 30
8194. t.— 30
8204. t.— 30
8214. t.— 30
8224. t.— 30
8227. . —100
8234. t.— 30
8244. . —100
8244. t.— 30
8254. t.— 30
8264. t.— 30
8274. t.— 30
8284. t.— 30
8293. . —200
8294. t.— 30
8304. t.— 30
8314. t.— 30
8324. t.— 30
8334. t.— 30
8344. t.— 30
8354. t.— 30
8364. t.— 30
8365. . —100
8374. t.— 30
8384. t.— 30
8394. t.— 30
8404. t.— 30
8414. t.— 30
8418. . —500
8424. t.— 30
8434. t.— 30
8444. t.— 30
8454. t.— 30
8464. t.— 30
8474. t.— 30
8482. . —100
8484. t.— 30
8494. t.— 30
8504. t.— 30
8513. . —100
8514. t.— 30
8515. . —100
8524. t.— 30
8534. t.— 30
8544. t.— 30
8547. . —100
8554. t.— 30
8561. . —100
8562. . —100
8564. t.— 30
8574. t.— 30
8584. t.— 30
8594. t.— 30
8604. t.— 30
8614. t.— 30
8624. t.— 30
8628. . —100
8634. t.— 30
8644. t.— 30
8651. . —100
8654. t.— 30
8664. t.— 30
8674. t.— 30
8684. t.— 30
8694. t.— 30
8699. . —100
8704. t.— 30
8708. . —200
8714. t.— 30
8722. . —100
8724. t.— 30
8734. t.— 30
8744. t.— 30
8754. t.— 30
8764. t.— 30
8774. t.— 30
8784. t.— 30
8785. . —500
8794. t.— 30
8804. t.— 30
8814. t.— 30
8824. t.— 30
8834. t.— 30
8844. t.— 30
8854. t.— 30
8864. t.— 30
8871. . —100
8874. t.— 30
8884. t.— 30
8898. . —100
8904. t.— 30
8914. t.— 30
8924. t.— 30
8934. t.— 30
8944. t.— 30
8948. . —100
8954. t.— 30
8963. . —100
8964. t.— 30
8974. t.— 30
8984. t.— 30
8994. t.— 30
8995. . —100
NUEVE MIL
9004. t.— 30
9011. . —100
9014. t.— 30
9024. t.— 30
9033. . —200
9034. t.— 30
9044. t.— 30
9054. . —200
9054. t.— 30
9060. . —100
9064. t.— 30
9074. t.— 30
9079. . —100
9084. t.— 30
9094. . —100
9094. t.— 30
9096. . —100
9097. . —100
9104. t.— 30
9108. . —100
9114. t.— 30
9124. t.— 30
9134. t.— 30
9144. t.— 30
9154. t.— 30
9164. t.— 30
9174. t.— 30
9184. t.— 30
9194. t.— 30
9204. t.— 30
9214. t.— 30
9224. t.— 30
9234. t.— 30
9244. t.— 30
9254. t.— 30
9256. . —100
9264. t.— 30
9274. t.— 30
9278. . —200
9279. . —100
9284. t.— 30
9294. t.— 30
9304. t.— 30
9314. t.— 30
9324. t.— 30
9334. . —100
9334. t.— 30
9344. t.— 30
9354. t.— 30
9364. t.— 30
9370. . —100
9374. t.— 30
9380. . —100
9384. t.— 30
9394. t.— 30
9404. t.— 30
9414. t.— 30
9424. t.— 30
9434. t.— 30
9444. t.— 30
9454. t.— 30
9464. t.— 30
9474. t.— 30
9484. t.— 30
9494. t.— 30
9504. t.— 30
9510. . —100
9513. . —100
9514. t.— 30
9520. . —100
9524. t.— 30
9534. t.— 30
9544. t.— 30
9554. t.— 30
9562. . —100
9564. t.— 30
9574. t.— 30
9584. t.— 30
9594. t.— 30
9603. . —100
9604. t.— 30
9614. t.— 30
9624. t.— 30
9634. t.— 30
9644. t.— 30
9650. . —100
9654. t.— 30
9664. t.— 30
9674. t.— 30
9684. t.— 30
9685. . —100
9694. t.— 30
9701. . —100
9704. t.— 30
9714. t.— 30
9724. t.— 30
9734. t.— 30
9736. . —100
9744. t.— 30
9754. t.— 30
9764. t.— 30
9774. t.— 30
9784. t.— 30
9791. . —100
9794. t.— 30
9804. t.— 30
9807. . —200
9814. t.— 30
9816. . —100
9824. t.— 30
9834. t.— 30
9844. t.— 30
9854. t.— 30
9864. t.— 30
9874. t.— 30
9884. t.— 30
9887. . —100
9894. t.— 30
9900. . —100
9904. t.— 30
9914. t.— 30
9924. t.— 30
9927. . —100
9934. t.— 30
9944. t.— 30
9954. t.— 30
9964. t.— 30
9974. t.— 30
9984. t.— 30
9994. t.— 30
DIEZ MIL
10004. t.— 30
10014. t.— 30
10024. t.— 30
10034. t.— 30
10044. t.— 30
10054. t.— 30
10064. t.— 30
10074. t.— 30
10084. t.— 30
10094. t.— 30
10104. t.— 30
10110. . —100
10114. t.— 30
10124. t.— 30
10133. . —100
10134. t.— 30
10144. t.— 30
10154. t.— 30
10164. t.— 30
10174. . —100
10174. t.— 30
10184. t.— 30
10194. t.— 30
10204. t.— 30
10214. . —100
10214. t.— 30
10224. t.— 30
10226. . —100
10234. t.— 30
10237. . —100
10244. t.— 30
10254. t.— 30
10264. t.— 30
10267. . —100
10274. . —100
10274. t.— 30
10278. . —100
10284. t.— 30
10290. . —100
10294. t.— 30
10298. . —100
10304. t.— 30
10314. t.— 30
10324. t.— 30
10334. t.— 30
10336. . —100
10340. . —100
10344. t.— 30
10347. . —100
10354. t.— 30
10364. t.— 30
10374. t.— 30
10384. t.— 30
10394. t.— 30
10404. t.— 30
10407. . —100
10414. t.— 30
10424. t.— 30
10434. t.— 30
10444. t.— 30
10454. t.— 30
10462. . —100
10464. t.— 30
10465. . —100
10474. t.— 30
10484. t.— 30
10494. t.— 30
10504. t.— 30
10514. t.— 30
10524. t.— 30
10534. t.— 30
10544. t.— 30
10554. t.— 30
10564. t.— 30
10567. . —200
10574. t.— 30
10584. t.— 30
10594. t.— 30
10604. t.— 30
10614. t.— 30
10624. t.— 30
10625. . —100
10634. t.— 30
10644. t.— 30
10654. t.— 30
10664. t.— 30
10674. t.— 30
10675. . —100
10684. t.— 30
10694. t.— 30
10704. t.— 30
10713. . —100
10714. t.— 30
10724. t.— 30
10734. t.— 30
10744. t.— 30
10754. t.— 30
10764. t.— 30
10765. . —100
10774. t.— 30
10784. t.— 30
10794. t.— 30
10804. t.— 30
10814. t.— 30
10820. . —100
10824. t.— 30
10834. t.— 30
10835. . —100
10844. t.— 30
10847. . —100
10854. t.— 30
10862. . —100
10864. t.— 30
10874. t.— 30
10884. t.— 30
10894. t.— 30
10904. t.— 30
10914. t.— 30
10915. . —100
10924. t.— 30
10934. t.— 30
10942. . —100
10944. t.— 30
10954. t.— 30
10964. t.— 30
10974. t.— 30
10984. t.— 30
10994. t.— 30
ONCE MIL
11000. . —100
11004. t.— 30
11014. t.— 30
11024. t.— 30
11034. t.— 30
11043. . —100
11044. t.— 30
11054. t.— 30
11064. t.— 30
11074. t.— 30
11076. . —100
11084. t.— 30
11094. t.— 30
11104. t.— 30
11114. t.— 30
11124. t.— 30
11134. t.— 30
11141. . —100
11144. t.— 30
11154. t.— 30
11164. t.— 30
11174. t.— 30
11184. t.— 30
11194. t.— 30
11204. t.— 30
11214. t.— 30
11224. t.— 30
11229. . —100
11234. t.— 30
11244. t.— 30
11254. t.— 30
11264. . —100
11264. t.— 30
11274. t.— 30
11284. t.— 30
11294. t.— 30
11304. t.— 30
11314. t.— 30
11324. t.— 30
11334. t.— 30
11340. . —100
11344. t.— 30
11354. t.— 30
11364. t.— 30
11374. . —100
11374. t.— 30
11375. . —100
11384. t.— 30
11394. t.— 30
11404. t.— 30
11412. . —100
11414. t.— 30
11424. t.— 30
11426. . —100
11434. t.— 30
11444. t.— 30
11450. . —200
11454. t.— 30
11464. t.— 30
11466. . —100
11474. t.— 30
11484. t.— 30
11494. t.— 30
11504. t.— 30
11514. t.— 30
11524. t.— 30
11530. . —100
11534. t.— 30
11543. . —100
11544. t.— 30
11554. t.— 30
11564. t.— 30
11574. t.— 30
11584. t.— 30
11594. t.— 30
11604. t.— 30
11614. t.— 30
11624. t.— 30
11634. t.— 30
11644. t.— 30
11654. t.— 30
11664. t.— 30
11674. t.— 30
11677. . —200
11684. t.— 30
11694. t.— 30
11704. t.— 30
11714. t.— 30
11720. . —100
11724. t.— 30
11734. . —100
11734. t.— 30
11744. t.— 30
11754. t.— 30
11764. . —100
11764. t.— 30
11774. t.— 30
11784. t.— 30
11794. t.— 30
11804. t.— 30
11814. t.— 30
11824. t.— 30
11834. t.— 30
11836. . 1,000
11839. . —100
11844. t.— 30
11854. t.— 30
11864. t.— 30
11874. t.— 30
11884. t.— 30
11894. t.— 30
11904. t.— 30
11914. t.— 30
11924. t.— 30
11933. . —100
11934. t.— 30
11941. . —100
11944. t.— 30
11954. t.— 30
11964. t.— 30
11974. t.— 30
11984. . —100
11984. t.— 30
11994. t.— 30
DOCE MIL
12004. t.— 30
12011. . —100
12014. t.— 30
12024. t.— 30
12025. . —100
12034. t.— 30
12044. t.— 30
12054. t.— 30
12064. t.— 30
12074. t.— 30
12084. t.— 30
12094. t.— 30
12104. t.— 30
12114. t.— 30
12124. t.— 30
12134. t.— 30
12135. . —100
12138. . —100
12140. . —200
12144. t.— 30
12154. t.— 30
12164. t.— 30
12167. . —100
12173. . —200
12174. t.— 30
12184. t.— 30
12194. t.— 30
12197. . —100
12204. t.— 30
12214. t.— 30
12224. t.— 30
12234. t.— 30
12244. t.— 30
12254. t.— 30
12264. t.— 30
12274. t.— 30
12284. t.— 30
12294. t.— 30
12304. t.— 30
12309. . —200
12314. t.— 30
12324. t.— 30
12334. t.— 30
12344. t.— 30
12354. t.— 30
12364. t.— 30
12374. t.— 30
12383. . —200
12384. t.— 30
12394. t.— 30
12404. t.— 30
12414. t.— 30
12424. t.— 30
12429. . —100
12434. t.— 30
12444. t.— 30
12450. . —100
12454. t.— 30
12464. t.— 30
12474. t.— 30
12484. t.— 30
12494. t.— 30
12499. . —100
12502. . —100
12504. t.— 30
12514. t.— 30
12524. t.— 30
12534. t.— 30
12544. t.— 30
12554. t.— 30
12564. t.— 30
12571. . —100
12574. t.— 30
12584. t.— 30
12594. t.— 30
12604. t.— 30
12612. . —200
12614. t.— 30
12624. t.— 30
12634. t.— 30
12637. . —100
12644. t.— 30
12654. t.— 30
12664. t.— 30
12674. t.— 30
12684. t.— 30
12694. t.— 30
12704. t.— 30
12714. t.— 30
12724. t.— 30
12734. t.— 30
12744. t.— 30
12748. . —500
12754. t.— 30
12764. t.— 30
12774. t.— 30
12784. t.— 30
12785. . —100
12794. t.— 30
12796. . —100
12804. t.— 30
12814. t.— 30
12824. t.— 30
12834. t.— 30
12844. t.— 30
12847. . —100
12854. t.— 30
12864. t.— 30
12874. t.— 30
12881. . —100
12884. t.— 30
12887. . —100
12894. t.— 30
12904. t.— 30
12914. t.— 30
12924. t.— 30
12934. t.— 30
12944. . —100
12944. t.— 30
12954. t.— 30
12964. t.— 30
12966. . —100
12974. t.— 30
12984. t.— 30
12989. . —200
12994. t.— 30
TRECE MIL
13004. t.— 30
13005. . —200
13014. t.— 30
13024. t.— 30
13034. t.— 30
13044. t.— 30
13054. t.— 30
13064. t.— 30
13074. t.— 30
13084. t.— 30
13094. t.— 30
13104. t.— 30
13114. t.— 30
13121. . —100
13124. t.— 30
13125. . —100
13134. t.— 30
13144. t.— 30
13154. t.— 30
13158. . —100
13164. t.— 30
13174. t.— 30
13184. t.— 30
13194. t.— 30
13204. t.— 30
13208. . —100
13214. t.— 30
13224. t.— 30
13234. t.— 30
13244. t.— 30
13254. t.— 30
13264. . —100
13264. t.— 30
13274. t.— 30
13284. t.— 30
13294. t.— 30
13304. . —100
13304. t.— 30
13314. t.— 30
13324. t.— 30
13334. t.— 30
13344. t.— 30
13354. t.— 30
13364. t.— 30
13374. t.— 30
13380. . —100
13384. t.— 30
13386. . —100
13394. t.— 30
13404. t.— 30
13405. . —200
13414. t.— 30
13418. . —200
13424. t.— 30
13434. t.— 30
13444. t.— 30
13454. t.— 30
13464. t.— 30
13474. t.— 30
13484. t.— 30
13494. . —100
13494. t.— 30
13504. t.— 30
13514. t.— 30
13524. t.— 30
13534. t.— 30
13544. t.— 30
13554. t.— 30
13564. t.— 30
13574. t.— 30
13584. t.— 30
13594. t.— 30
13596. . —100
13601. . —100
13604. t.— 30
13614. t.— 30
13624. t.— 30
13634. t.— 30
13644. t.— 30
13654. t.— 30
13664. t.— 30
13674. t.— 30
13684. t.— 30
13694. t.— 30
13704. t.— 30
13714. t.— 30
13724. t.— 30
13734. t.— 30
13744. t.— 30
13754. t.— 30
13759. . —100
13764. t.— 30
13767. . —100
13769. . —100
13774. t.— 30
13780. . —100
13784. t.— 30
13794. t.— 30
13804. t.— 30
13814. t.— 30
13824. t.— 30
13834. t.— 30
13844. t.— 30
13854. t.— 30
13864. t.— 30
13874. t.— 30
13880. . —100
13884. t.— 30
13894. t.— 30
13904. t.— 30
13914. t.— 30
13924. t.— 30
13934. t.— 30
13936. . —100
13944. t.— 30
13954. t.— 30
13964. t.— 30
13973. . —100
13974. t.— 30
13982. . —100
13984. t.— 30
13994. t.— 30
13997. . —100
CATORCE MIL
14004. t.— 30
14014. t.— 30
14024. t.— 30
14034. t.— 30
14044. t.— 30
14049. . —100
14054. t.— 30
14057. . —500
14064. t.— 30
14073. . —100
14074. t.— 30
14075. . —100
14084. t.— 30
14094. t.— 30
14103. . —100
14104. t.— 30
14114. t.— 30
14124. t.— 30
14134. t.— 30
14144. t.— 30
14154. t.— 30
14164. t.— 30
14174. t.— 30
14178. . —200
14184. t.— 30
14186. . —100
14194. t.— 30
14204. t.— 30
14214. t.— 30
14224. t.— 30
14228. . —100
14234. t.— 30
14242. . —100
14244. t.— 30
14254. t.— 30
14255. . —100
14264. t.— 30
14274. t.— 30
14284. t.— 30
14294. t.— 30
14304. t.— 30
14314. t.— 30
14324. t.— 30
14334. . —100
14334. t.— 30
14344. t.— 30
14354. t.— 30
14364. t.— 30
14374. t.— 30
14384. t.— 30
14394. t.— 30
14404. t.— 30
14414. t.— 30
14420. . —200
14424. t.— 30
14425. . —100
14434. t.— 30
14444. t.— 30
14454. t.— 30
14456. . —100
14464. t.— 30
14474. t.— 30
14484. . —100
14484. t.— 30
14494. t.— 30
14504. t.— 30
14514. t.— 30
14520. . —200
14524. t.— 30
14531. . —100
14534. t.— 30
14544. t.— 30
14554. t.— 30
14555. . —100
14564. t.— 30
14574. t.— 30
14581. . —100
14584. t.— 30
14586. . —100
14594. t.— 30
14604. t.— 30
14614. t.— 30
14624. t.— 30
14634. t.— 30
14644. t.— 30
14654. t.— 30
14664. t.— 30
14674. t.— 30
14680. . —100
14684. t.— 30
14694. t.— 30
14704. t.— 30
14714. t.— 30
14724. t.— 30
14734. t.— 30
14744. t.— 30
14752. . —100
14754. t.— 30
14764. t.— 30
14774. t.— 30
14784. t.— 30
14794. t.— 30
14804. t.— 30
14814. t.— 30
14824. t.— 30
14834. t.— 30
14844. t.— 30
14854. t.— 30
14864. t.— 30
14874. t.— 30
14884. t.— 30
14894. t.— 30
14904. t.— 30
14914. t.— 30
14924. t.— 30
14926. . —100
14927. . —100
14934. t.— 30
14943. . —100
14944. t.— 30
14954. t.— 30
14960. . —100
14964. t.— 30
14974. t.— 30
14984. t.— 30
14994. t.— 30
14999. . —100
QUINCE MIL
15004. t.— 30
15007. . —100
15014. t.— 30
15024. t.— 30
15033. . —100
15034. t.— 30
15044. t.— 30
15054. t.— 30
15064. t.— 30
15074. t.— 30
15084. t.— 30
15094. t.— 30
15104. t.— 30
15110. . —100
15114. . —100
15114. t.— 30
15124. t.— 30
15134. t.— 30
15144. t.— 30
15154. t.— 30
15164. t.— 30
15174. t.— 30
15184. t.— 30
15194. t.— 30
15202. . —100
15204. t.— 30
15214. t.— 30
15224. t.— 30
15234. t.— 30
15244. t.— 30
15254. t.— 30
15264. t.— 30
15274. t.— 30
15276. . —500
15284. t.— 30
15289. . —100
15294. t.— 30
15304. t.— 30
15314. t.— 30
15324. t.— 30
15334. t.— 30
15344. t.— 30
15354. t.— 30
15364. t.— 30
15374. t.— 30
15384. t.— 30
15394. t.— 30
15399. . —200
15404. t.— 30
15414. t.— 30
15424. t.— 30
15434. t.— 30
15444. t.— 30
15454. t.— 30
15464. . —100
15464. t.— 30
15469. . —100
15470. . —200
15473. . —100
15474. t.— 30
15481. . —100
15484. t.— 30
15494. t.— 30
15504. t.— 30
15514. t.— 30
15515. . —100
15524. t.— 30
15534. t.— 30
15544. t.— 30
15554. t.— 30
15564. t.— 30
15574. t.— 30
15584. t.— 30
15594. t.— 30
15604. t.— 30
15614. t.— 30
15624. t.— 30
15634. t.— 30
15636. . —100
15644. t.— 30
15654. t.— 30
15664. t.— 30
15674. t.— 30
15684. t.— 30
15685. . —100
15694. t.— 30
15704. t.— 30
15714. t.— 30
15724. t.— 30
15734. t.— 30
15744. t.— 30
15754. t.— 30
15764. t.— 30
15774. t.— 30
15784. t.— 30
15794. t.— 30
15804. t.— 30
15808. . —200
15814. t.— 30
15824. t.— 30
15834. t.— 30
15844. t.— 30
15854. t.— 30
15864. t.— 30
15866. . —200
15867. . —100
15874. t.— 30
15884. t.— 30
15894. t.— 30
15904. t.— 30
15914. t.— 30
15924. t.— 30
15934. t.— 30
15944. t.— 30
15954. t.— 30
15960. . —100
15964. t.— 30
15974. t.— 30
15984. t.— 30
15994. t.— 30
DIECISEIS MIL
16004. t.— 30
16014. t.— 30
16024. t.— 30
16032. . —200
16034. t.— 30
16044. t.— 30
16054. t.— 30
16064. t.— 30
16074. t.— 30
16084. t.— 30
16094. t.— 30
16104. t.— 30
16114. t.— 30
16124. t.— 30
16134. t.— 30
16144. t.— 30
16154. t.— 30
16164. t.— 30
16174. t.— 30
16184. t.— 30
16194. t.— 30
16204. t.— 30
16214. t.— 30
16224. t.— 30
16231. . —100
16234. t.— 30
16244. t.— 30
16252. . —500
16254. t.— 30
16264. t.— 30
16274. t.— 30
16284. t.— 30
16294. t.— 30
16304. t.— 30
16308. . —100
16314. t.— 30
16324. t.— 30
16328. . —100
16334. t.— 30
16344. t.— 30
16352. . —200
16354. t.— 30
16364. t.— 30
16374. t.— 30
16375. . —100
16384. t.— 30
16389. . —100
16394. t.— 30
16399. . —100
16404. t.— 30
16408. . —100
16414. t.— 30
16424. t.— 30
16434. t.— 30
16444. t.— 30
16448. . —100
16454. t.— 30
16464. t.— 30
16474. t.— 30
16484. t.— 30
16494. t.— 30
16504. t.— 30
16514. t.— 30
16524. t.— 30
16525. . —100
16527. . —200
16534. t.— 30
16544. t.— 30
16554. t.— 30
16564. t.— 30
16574. t.— 30
16584. t.— 30
16593. . —100
16594. t.— 30
16604. t.— 30
16614. t.— 30
16624. t.— 30
16634. . 10,000
16634. t.— 30
16644. t.— 30
16654. t.— 30
16664. t.— 30
16667. . —200
16674. t.— 30
16684. t.— 30
16694. t.— 30
16704. t.— 30
16707. . —100
16714. t.— 30
16724. t.— 30
16734. t.— 30
16743. . —200
16744. t.— 30
16754. t.— 30
16757. . —100
16761. . —200
16764. t.— 30
16774. . —100
16784. t.— 30
16793. . —100
16794. t.— 30
16804. t.— 30
16814. t.— 30
16824. t.— 30
16834. t.— 30
16844. t.— 30
16854. t.— 30
16864. t.— 30
16874. t.— 30
16884. t.— 30
16894. t.— 30
16903. . —200
16904. t.— 30
16911. . —200
16914. t.— 30
16924. t.— 30
16934. t.— 30
16944. . —100
16944. t.— 30
16954. t.— 30
16963. . —100
16964. t.— 30
16974. t.— 30
16984. t.— 30
16991. . —100
16994. t.— 30
16996. . —100
DIECISIETE MIL
17004. t.— 30
17014. t.— 30
17024. t.— 30
17028. . —100
17034. t.— 30
17041. . —100
17044. t.— 30
17054. t.— 30
17064. t.— 30
17074. t.— 30
17084. t.— 30
17094. t.— 30
17104. t.— 30
17112. . —100
17114. t.— 30
17124. t.— 30
17134. t.— 30
17144. t.— 30
17154. t.— 30
17164. t.— 30
17174. t.— 30
17184. . —200
17184. t.— 30
17194. t.— 30
17199. . —100
17204. t.— 30
17214. t.— 30
17224. t.— 30
17234. t.— 30
17244. t.— 30
17254. t.— 30
17264. t.— 30
17274. t.— 30
17284. t.— 30
17294. t.— 30
17304. t.— 30
17313. . —100
17314. t.— 30
17324. t.— 30
17334. t.— 30
17344. t.— 30
17354. t.— 30
17358. . —100
17364. t.— 30
17373. . —500
17374. t.— 30
17384. t.— 30
17388. . —100
17394. t.— 30
17404. t.— 30
17408. . —100
17414. t.— 30
17418. . —100
17424. t.— 30
17434. t.— 30
17444. t.— 30
17454. t.— 30
17464. t.— 30
17474. t.— 30
17484. t.— 30
17494. t.— 30
17504. t.— 30
17514. t.— 30
17524. t.— 30
17534. t.— 30
17544. t.— 30
17549. . —100
17551. . —100
17554. t.— 30
17564. t.— 30
17574. t.— 30
17584. t.— 30
17594. t.— 30
17604. t.— 30
17609. . —200
17614. t.— 30
17624. t.— 30
17634. t.— 30
17644. t.— 30
17654. t.— 30
17662. . —200
17664. t.— 30
17674. t.— 30
17684. t.— 30
17689. . 1,000
17694. t.— 30
17703. . —100
17704. t.— 30
17714. t.— 30
17724. t.— 30
17734. t.— 30
17744. t.— 30
17754. t.— 30
17762. . —100
17764. t.— 30
17774. t.— 30
17784. t.— 30
17794. t.— 30
17804. t.— 30
17814. t.— 30
17824. t.— 30
17834. t.— 30
17837. . —100
17844. t.— 30
17854. t.— 30
17864. t.— 30
17874. t.— 30
17884. t.— 30
17894. t.— 30
17895. . —100
17904. t.— 30
17913. . —100
17914. t.— 30
17924. t.— 30
17934. t.— 30
17944. t.— 30
17954. t.— 30
17964. t.— 30
17974. t.— 30
17980. . —100
17982. . —100
17984. t.— 30
17994. t.— 30
DIECIOCHO MIL
18004. t.— 30
18014. t.— 30
18024. t.— 30
18029. . —200
18034. t.— 30
18037. . —100
18044. t.— 30
18054. t.— 30
18064. t.— 30
18074. t.— 30
18084. t.— 30
18094. t.— 30
18104. t.— 30
18114. t.— 30
18124. t.— 30
18132. . —100
18134. t.— 30
18144. t.— 30
18154. t.— 30
18164. t.— 30
18174. . —100
18174. t.— 30
18184. t.— 30
18194. t.— 30
18204. t.— 30
18214. t.— 30
18224. t.— 30
18234. t.— 30
18244. t.— 30
18250. . —100
18251. . —100
18252. . —100
18254. t.— 30
18264. t.— 30
18274. t.— 30
18284. t.— 30
18294. t.— 30
18304. t.— 30
18314. t.— 30
18324. t.— 30
18334. t.— 30
18344. t.— 30
18353. . —100
18354. t.— 30
18364. t.— 30
18373. . —100
18374. t.— 30
18384. t.— 30
18394. t.— 30
18404. t.— 30
18413. . —200
18414. . —100
18414. t.— 30
18419. . —100
18424. t.— 30
18429. . —200
18434. t.— 30
18444. t.— 30
18454. t.— 30
18464. t.— 30
18474. t.— 30
18482. . —100
18484. t.— 30
18494. t.— 30
18504. t.— 30
18514. t.— 30
18516. . —100
18524. t.— 30
18534. t.— 30
18536. . —100
18541. . —100
18544. t.— 30
18554. t.— 30
18564. t.— 30
18572. . —100
18574. t.— 30
18584. t.— 30
18594. t.— 30
18604. t.— 30
18614. t.— 30
18616. . —100
18624. t.— 30
18634. t.— 30
18640. . —200
18644. t.— 30
18648. . —100
18654. t.— 30
18664. t.— 30
18674. t.— 30
18684. t.— 30
18694. t.— 30
18704. t.— 30
18714. t.— 30
18724. t.— 30
18734. t.— 30
18744. t.— 30
18754. t.— 30
18764. t.— 30
18774. t.— 30
18775. . —200
18776. . —100
18784. t.— 30
18794. t.— 30
18804. t.— 30
18813. . —100
18814. t.— 30
18824. t.— 30
18826. . —200
18834. t.— 30
18844. t.— 30
18854. t.— 30
18864. t.— 30
18874. t.— 30
18884. t.— 30
18894. t.— 30
18904. t.— 30
18914. t.— 30
18924. t.— 30
18934. t.— 30
18942. . —200
18944. t.— 30
18954. t.— 30
18964. t.— 30
18969. . —100
18974. t.— 30
18984. . —100
18984. t.— 30
18994. t.— 30

El Premio de $100,000 ha correspondido al número 7604.
Las 2 aproximaciones anterior y posterior al Primer premio han correspondido a los números 7603 y 7605.
Las 99 aproximaciones a la centena del Primer premio han correspondido a los números del 7601 al 7603 y del 7605 al 7700.
El premio de $20,000 ha correspondido al número 5494.
Las 2 aproximaciones anterior y posterior al Segundo premio han correspondido a los números 5493 y 5495.
El premio de $10,000 ha correspondido al número 16634.
Todo billete que termine en 4 le corresponden 30 pesos.
El siguiente sorteo No. 776 ordinario, se celebrará el día 2 de Mayo de 1931. y constará de 19,000 billetes a $20 el entero, divididos en centésimos a 20 centavos cada fracción.
Lo que se publica para general conocimiento.—Habana 23 de Abril de 1931

LA DICHOSA

COMPAÑIA CENTRAL
Obispo y Compostela
Teléfono A-6770. Apartado 748
HABANA

Vendimos el 3er. premio
Núm. 16634 de $10.000

Tenemos la Factura Oficial de la Renta para demostración.

Números a la venta para el Sorteo de Mayo 2.

212	3024	4344	6545	8417	10625	13414	17211
713	3030	4427	6617	8617	11323	14048	17744
1000	3117	4469	6711	8832	11741	14049	17745
1031	3317	4455	6745	9014	12016	14135	17917
1311	3321	4477	7016	9024	12026	14169	18024
1317	3343	4524	7032	9036	12049	14529	18117
1915	3355	5455	7037	9118	12116	14669	18413
2027	3532	5913	7157	9331	12224	15049	18418
2055	4007	6025	7269	9541	12227	16005	18525
2231	4016	6121	7331	9545	12228	16032	18613
2422	4029	6131	7431	9913	12243	16135	18717
2525	4036	6415	7535	9919	12411	16417	18835
2532	4042	6512	7545	9922	12447	16531	18881
2811	4214	6528	7677	10231	12628	16647	18898
3001	4323	6532	7729	10510	13024	16717	18915

Al recibo de $25.00 por billete serviremos a cualquier punto de la República, el número que se elija admitiendo en pago billetes premiados, cheque intervenido o giro postal a la orden de COMPAÑIA CENTRAL.

A los revendedores pidan cotización que tenemos precios especiales. Administramos Colecturías.—Compra-venta de Cargaremes. Absoluta seriedad en todas nuestras operaciones.

Suscríbase al DIARIO DE LA MARINA

TRASPASOS DE AUTOMOVILES

En el Departamento de Gobernación del Distrito Central fueron inscriptos los siguientes traspasos de automóviles:

Sinforiano Sánchez a Francisco Rodríguez un chevrolet chapa 25316; José C. Madam a Benigno Vilarchao un Ford chapa 1583; Carlos Cano Sainz a Edward Antony un Ford chapa 1886; Imperial Automoboli Co, a Pedro Fernández de Castro un Plymouth, chapa 42028; Angel Armiella González a Manuel Flores Fernández un chevrolet chapa 42627; Manuel Lorenzo Bouzo a Valentín Inzua un Ford chapa 25237; Armando López a L. B. Ross un Wippet chapa 1139; Jesús Morandeira a Manuel Lorenzo Bouzo un Krysler chapa 44049; Gerry Swinehart a Dean N. Samborn un Reo chapa 9048; Alfonso ler chapa 42647; José Ramón Díaz Ibaceta a Faustino López un Krysa Lucas E. Medina y Hernández Dodge Brothers chapa 42670; Luis Mompierrè Figueroa a Alfonso Ibaceta un Dodge Brothers chapa 42445 Luis M. Santeiro a George N. Wiyatt un Buick chapa 44633; Hipólito Abreu a Roberta S. Peña un chevrolet chapa 42468; L. B. Ross a Luis Bello, chevrolet chapa 24824; Hipólito Méndez a Abelardo Batista chevrolet, chapa 1618; y Ramiro Zubiela y Lazo a Evaristo Guarda un Chevrolet, chapa 25376.

Aquí cayó el Segundo
5,494 en $20,030

Prefiera billetes premiados

COMO LOS VENDE

"LA ISLA"
GALIANO Y SAN RAFAEL
Teléfono M-4422

Aquí hay un "sobre de la sorpresa" que hace honor a "la Casa de la Suerte". Así llaman a "LA ISLA"

Vea algunos de nuestros números para el próximo Sorteo:

63	2182	4286	6062	8069	9980	11903	13732	15749	17295
281	2270	4376	6293	8360	10086	12057	13910	15972	17535
474	2473	4440	6489	8465	10159	12174	14081	16079	17611
517	2528	4474	6631	8521	10484	12374	14279	16386	17939
633	2806	4938	6932	8823	10614	12844	14399	16399	18064
1451	3065	5097	7092	9180	10734	12947	14509	16539	18356
1479	3381	5368	7181	9192	11173	12975	14914	16572	18455
1522	3544	5536	7642	9501	11370	13158	15178	16636	18515
1708	3847	5850	7728	9839	11516	13351	15371	17026	18637
1914	3942	5950	7821	9930	11733	13633	15532	17082	18739

Pedidos del interior en cheque certificado o giro postal a Cándido Souto. Entero a $25.00 (con 28 centavos para franqueo). Hoja a $2.60 (con 13 centavos para franqueo)

DENUNCIADAS IRREGULARIDADES EN LA BIBLIOTECA MUNICIPAL

El comité encargado de organizar el «Día del Ferroviario», se reunió ayer y acordó un programa especial de festejos

Diez comunicaciones ha remitido al Alcalde, Jefe del Distrito el Director de la Biblioteca Pública del Gobierno Local, señor Carricarte, acusadoras de la desorganización imperante en esa Biblioteca, principalmente por la falta de asistencia y de idoneidad en el personal que la sirve.

Expone el señor Carricarte que la Biblioteca no se abre al público por la noche desde el día quince de este mes, debido a que el Jefe Estacionario señor Francisco Robaina no concurre a la misma en ese turno, que es, precisamente, el más útil para los elementos trabajadores que no pueden concurrir en las horas del día. Dice que el estado lamentable en que se encuentra la Biblioteca es debido en gran parte a que desde hace siete años no se encuadernan los volúmenes. Que en 1922 el costo por lector en la Biblioteca era de menos de cincuenta centavos al año y de menos de $4.00 por hora de servicio; y que en la actualidad cada hora de servicio sale por $13.00. Que la deficiencia que se observa en el servicio de la Biblioteca humilla el sentido de la cultura de los habaneros; y que es necesario nombrara un personal que sepa de la ciencia bibliotécnica, para que de esta manera sea fructífiro el crédito de $16.000.00 al año que gasta el Gobierno Local en el sostenimiento de su Biblioteca.

Varias comisiones visitaron ayer al Alcalde Jefe del Distrito Central, para tratar con él de asuntos relacionados con importantes núcleos de industriales y comerciantes de la Habana.

Representando colectividades de detallistas, estuvieron en el Palacio del Municipio los doctores Julio Alvarez Arco y Ricardo Elizaldo, y los señores Cayetano García, Manuel Infiesta, José Pérez y José M. Ibáñez.

Los Comisionados expusieron sus quejas contra el actual sistema de venta en ambulancia, explicando el epígrafe porque tributan los vendedores ambulantes debe de ser aumentado exigiéndose que no se permita a esos vendedores en ningun lugar de la ciudad. Solicitaron que se prohiba el que en las fruterías se vendan artículos propios de bodegas y reposterías, así como que se permita el que frente a los mostradores de las cantinas de bebidas se puedan colocar banquetas para los parroquianos.

El Alcalde atendió a los visitantes trasladando sus peticiones al señor Manuel de Cárdenas, Jefe del Departamento de Impuestos, quien estaba presente y solicitó el apoyo de los visitantes en favor del gobier no local, en el sentido de que abonaran con puntualidad sus contribuciones.

—Otra Comisión presidida por el Alcalde estaba integrada por comerciantes establecidos en las proximidades de la antigua Plaza del Vapor. Estos contribuyentes iban acompañados por el señor Ramón Crusellas, miembro del Consejo Deliberativo que viene interviniendo entre el Alcalde y los referidos comerciantes, al objeto de conseguir que se construya en el patio del edificio que ocupó aquel mercado, un nuevo centro de abasto. Los Comisionados expusieron al Alcalde que disponían de la suma de 60 mil pesos, o sea la mitad de lo que ha de costar la construcción del Mercado.

—Los señores Juan Alvarez y Miguel Benejàn, representantes de la Asociación de Comerciantes y Propietarios de la calle de Neptuno, fueron recibidos por el Alcalde. Tratándose en la entrevista de las mejoras que se proyectan en el alumbrado público de esa avenida comercial, conviniéndose en la forma en que tanto la Administración como los comerciantes interesados han de contribuir al costo del alumbrado. El Alcalde prometió gestionar que la Compañía Cubana de Electricidad cobre para el alumbrado público en las más importantes calles comerciales de la Habana, el fluído eléctrico al mismo precio que se le cobra al Gobierno Local.

EN MEMORIA DE MRS. RYDER

Se ha solicitado del Distrito Central por la Logia Verdad que se ha designado con el nombre de Mrs Ryder de la calle Picota, donde está el Bando de Piedad, filantrópica institución que fundara la ilustre dama norte-americana recientemente fallecida en la Habana.

EL DIA DEL FERROVIARIO

En el Despacho del Presidente del Consejo Deliberativo se reunió el Comité Local encargado de organizar los festejos públicos que se efectuarán en la Habana el 30 de este mes, jueves de la semana entrante, denominado «Día del Ferroviario», con el propósito de arbitrar recursos para la Caja de Retiro de los Obreros Ferroviarios y Tranviarios. Presidió la reunión, en nombre del Alcalde, el señor Celedonio García, Vice-presidente del Consejo, asistiendo el Secretario de este organismo señor José L. Franco; el Comisionado doctor Roberto F. Tiant; y los señores Dr. Fernández Pérez de Alejo, Aurelio García, Julio C. Rodríguez, Aurelio Núñez, Sabino Alonso y Alfonso Losada.

Se acordó en principio un programa de festejos consistente en funciones en teatros, cinematógrafos y campos de sport, así como que un grupo de muchachas recorran la ciudad para vender a los transeuntes «la flor del ferroviario».

TRASMISION DE DOMINIOS

La siguiente fué anotada en la Secretaría del Impuesto Territorial: la señora Juana María Leunda y Andreu ha vendido al señor Rafael Jiménez y Fernández, su casa de la calle de 27 y 29 en el Vedado, en la suma de $10.000.00.

AUTOMOVILES EMBARGADOS

El Juzgado Municipal del Sur de la Habana, en juicio seguido por el señor Mariano Díez y Lombas contra el señor León E. Granstein, participa al Distrito haber procedido al embargo de varios automóviles propiedad del demandado.

MENOR A ALDECOA

Por el Juzgado Correccional de la Sección Tercera se ha informado haber sido sentenciada la menor Angela Zulueta y Cartaya, a reclusión en el Reformatorio de Aldecoa.

PASO A NIVEL

La Comisión de Ferrocarriles a informado al Distrito Central que sea resuelto favorablemente la petición de los Ferrocarriles Unidos para trasladar el paso a nivel existente en la calle de Dolores, en el Reparto Lawton, al cruce por la calle de Tejar, para de esta manera ampliar los andenes del apeadero en el Reparto Lawton.

ANTIGUA DE PELLON

BILLETES DE LOTERIA

Números que tenemos a la venta en nuestras Sucursales de Monte y Belascoaín y Monte y Zulueta, para el Sorteo 776 del 2 de Mayo próximo. Teléfonos: M-5775 y M-5335.

PRECIOS ESPECIALES PARA REVENDEDORES

62	72	94	354	521	1285	1320
1480	1454	1521	2949	2782	2354	2722
2269	3360	3127	3384	3717	3543	4642
4966	4158	4612	4473	5357	5125	5707
5171	5535	6525	6960	6368	6935	6061
7490	7405	7931	7095	7641	8911	8581
8257	8524	8068	9264	9127	9744	9317
9929	10740	10987	10365	10616	10158	11179
11372	11549	11012	11902	12623	12878	12452
12846	12056	13164	13241	13939	13353	13632
14920	14668	14458	14511	14398	15184	15034
15821	15373	15750	16548	16881	16277	16638
16385	17251	17346	17719	17084	17938	18521
18890	18182	18639	18355	—	—	—

Colectores: estamos pagando buenos precios para mayo.

Peña y Vega

TENIENTE REY Y SAN IGNACIO

Apartado 408.— Teléfono A-3148. — Habana.

DEFENDERA EL DR. PALMA AL AUTOR DE IMPORTANTE DESFALCO EN LAS VILLAS

Partió rumbo a Santa Clara el doctor Carlos M. Palma, Abogado de las Asociaciones de la Prensa de Cuba y de Repórters de la Habana, para actuar en la ruidosa causa que se le sigue al encartado José Ferrer, señalado como autor del desfalco de 23 mil pesos a la sucursal del «National City Bank» de la villa de Caibarién, hecho ocurrido hace algún tiempo.

Ferer era cajero de la referida institución bancaria, y se le acusa de haberse apropiado de la cantidad a que nos contraemos más arriba. El Fiscal de la Audiencia villareña pide para el procesado la pena de ocho años de Presidio. Entre los elementos del foro de Santa Clara existe interés por presenciar las sesiones del juicio oral de ésta causa.

SOLO SEIS MESES PARA EL MENSAJERO QUE DIO MUERTE AL DR. MORIST

La Sala Tercera de lo Criminal de esta Audiencia, integrada por los Magistrados Francisco Llaca y Argudín, Alfonso Ramos Mantilla y Luis León Merconchini, dictó sentencia ayer tarde en el proceso seguido contra el mensajero Miguel Barreto Gutiérrez, a quien se acusó como autor de la muerte del farmacéutico doctor Francisco Morist Bruguez, propietario de la botica situada en la Calzada del Monte números 410 y 412, (esquina de Tejas), cuyo hecho ocurrió en la mañana del día 13 de enero último.

El referido Tribunal solo condena al procesado a la pena de 6 meses, un día de prisión correccional, apreciando en su favor la eximente de legítima defensa incompleta.

NO SE COMPROBO UNA ACUSACION CONTRA EL CARTOMANTICO TAMAYO

Ante la Sala Segunda de lo Criminal de esta Audiencia, se celebró ayer el juicio oral de la causa seguida contra el procesado Filiberto Tamayo, a quien se acusaba de que ejercía como cartomántico y que se anunciaba en los periódicos de esta ciudad como tal, con el fin de estafar a los incautos.

Después de practicadas las pruebas el Fiscal retiró la acusación.

M.E.C.D. 2016

VISITARON EL 'REINA DEL PACIFICO' DISTINGUIDAS FAMILIAS CUBANAS

El hermoso trasatlántico permaneció en nuestra Bahía muy pocas horas para poder llegar a tiempo al Canal de Panamá. Viajeros

Muchos son los modernos trasatlánticos que visitan el puerto de La Habana; pero entre ellos podemos citar el nuevo trasatlántico «Reina del Pacífico», como uno de los que ofrecen para el viajero mayor número de comodidades. Y es natural, puesto que la ingeniería naval moderna, cada vez acondiciona los barcos para procurar mayores comodidades y mayor confort a los pasajeros.

El «Reina del Pacífico», que como todos slos de la Mala Real Inglesa y Pacific Steam Navigation Comp. vienen consignados a la firma Dussaq y Co., fué visitado ayer por numerosas familias, que bien pueden dar fe de que es un barco confortable y de gran lujo. Entre esos visitantes se hallaban, por no citar a muchos, las familias de Gómez Mena, Viriato Gutiérrez, Castro Bachiller y otras, las que según pudimos inquirir salieron en extremo complacidas de la visita.

Es el «Reina del Pacífico», la verdadera reina de las líneas de los océanos. Está equipado con modernísimas turbinas. Mide 574 pies de eslora, 76 de manga y 44 de puntal. Desplaza 23,500 toneladas. Los cables eléctricos, miden 200 millas de largo y el sistema ventilatorio abarca un radio de 3 y media millas y si el pasajero camina la cubierta de paseo cuatro veces y media, habrá andado una milla.

Los salones de comer y todo el decorado del buque es de estilo español, incluido el gran hall y paseo de observación que tiene más de veinte pies de anchura. La sala de lectura es donde se hace resaltar más el puro estilo, así como en la librería, salón de verano, club, departamento especial de niños y salones de fumar, y uno de los departamentos que más llama la atención, es la hermosa piscina que se encuentra en la cubierta inferior a la que dan acceso dos potentes elevadores.

No se ha descuidado el departamento de segunda clase, que se halla montado también con lujo y comodidades que quisieran muchos barcos de los estimados como de primera categoría.

La acomodación de pasajeros es amplia, pues tiene capacidad para 280 de primera clase, 162 de segunda y 446 de tercera clasificación, los que tienen, al igual que las clases superiores, muchas comodidades de las que aun no están provistos muchos trasatlánticos.

Entre las muchas comodidades del «Reina del Pacífico» se cuentan las siguientes: dos courts de Tennis, cinematógrafo en todas las clases. Un salón especial de retiro para damas. Amplios salones de peluquería, lavandería, oficinas de investigación, cambio de moneda y comunicación radiográfica con todo el mundo, pues los aparatos de radio son del último tipo y eficientemente probados.

Para el próximo mayo estará de regreso el «Reina de los Angeles» y para su primer viaje a puertos españoles e Inglaterra hay ya tomadas muchas reservaciones.

El viaje inicial de este barco ha sido desde el puerto de Liverpool, habiendo tocado en La Rochelle-Pallice, Santander, Coruña, Gijón, Vigo, Bermudas y La Habana, de donde ha salido para Cristóbal, Balboa, Paita, Callao, Mollendo, Arica, Iquique, Antofogasta y Valparaíso, de donde regresará a los puertos antes mencionados.

Se había pensado en que el «Reina del Pacífico» permaneciera en puerto algún tiempo; pero debido a que debe tomar su turno para el cruce del Canal de Panamá, se dispuso su salida al medio día de ayer.

En el «Reina del Pacífico» llegaron 101 pasajeros con destino a la Habana y 176 para puertos centro y sudamericanos.

Llegaron en este trasatlántico el ministro de Cuba en Inglaterra, destinado a la Argentina, señor Guillermo Patterson, que fué saludado en el muelle por amigos particulares y compañeros en la carrera diplomática y consular; el agregado comercial de la Legación de Francia en Cuba, señor Didot y señora; Manuel Ibáñez y señora, Joaquín A. Rodríguez Rojo y señora, Gaspar Vizoso, licenciado Martínez Durán, Luis Caso y Duche, Gonzalo Ortega, Eduardo Duany, Carmen Alejandrina Ortega, Lucía Lecla y Calzada, el cónsul honorario de España en Camagüey, señor Luis Ríos Permuy y el inspector de Inmigración de España señor Joaquín Cambronero, que se dirigía a Lima y que ha determinado quedarse en la Habana y regresar a la península debido a los acontecimientos acaecidos después de su salida.

En el pasaje de tránsito figuran los señores Humberto de Castro, agregado militar de Chile en Suiza y adherido a la Liga de las Naciones, el que fué visitado por el ministro del Perú en Cuba y por el cónsul general, William Levis, presidente de la compañía propietaria del barco, y Charles F. Hollard, director de la Mala Real Inglesa. Doctor Eduardo Cruz y familia, el diplomático chileno Vicente Naranjo, el diplomático peruano Enrique Barris, Michael Penkiñas, del Consejo de Inmigración de Polonia, que va al Perú para estudiar la inmigración polaca a Sur América.

LOS QUE EMBARCARON

Embarcaron en el «Reina del Pacífico» los señores Eusebio F. Azcue, Ernesto Fernández, el cónsul danés Tin Land, C. B. Biosset, Carlos Cillones, principal accionista del Estanco de Tabacos del Perú, el secretario de la Legación del Perú en Colombia, señor J. del Barrio, y el señor F. Pazos Varela, desterrado político que se hallaba en París.

EL SIBONEY

El vapor «Siboney», de la Ward Line, llegó por la mañana procedente de Veracruz y Progreso, con 17 pasajeros para esta capital y 22 de tránsito para New York, siguiendo viaje ayer por la tarde.

Llegaron en el «Siboney» los señores Alfonso Menéndez, Fernando Montes, el diplomático danés Tin Land, Augusto Bossio, Francisco G. Ortega, Lizardo López, Luis Matillo, Felipe Tovar, Víctor Roig y señora y Francisco San Román, jr.

EL MUNAMAR

Procedente de New York, por la vía de Miami y Matanzas, entró en puerto el vapor «Munamar» con cinco pasajeros para La Habana y 43 de tránsito.

En la lista de este barco figuraban los siguientes nombres: Robert Sanley Watson Dwight, Frank Foxwarty y James Kelly y señora.

SAN BRUNO

Este barco de la Flota Blanca llegó de Boston con carga general y tres pasajeros, que eran las señoritas Julia Stick, Maude A. Scott y el señor Herman R. Gruber, los que se dirigían a Honduras y cancelaron sus pasajes quedando en esta ciudad en vista de los acontecimientos de la república hondureña.

VIAJEROS A NEW YORK

En el «Siboney» van para New York J. Willard Haiden y señora, director de la Compañía Esater S. S. Lines, Isabel Ramírez, José Rodríguez, William Sinclair y 40 chinos.

EL ALFONSO XIII

En la agencia de la Trasatlántica Española se recibieron ayer noticias de que el «Alfonso XIII» había llegado a Vigo procedente de Veracruz, La Habana y New York, sin novedad en la travesía.

EL WESTERWALD

Este vapor alemán llegó de Puerto Barrios con carga general.

EL FERRY PARROT

De Key West llegó con 26 vagones con carga general el ferry «Joseph R. Parrot», en el que llegó el empleado consular cubano Fernando Sánchez.

EY CALEDONIA

Este barco de la Cunard Line llegó a última hora de la tarde procedente de New York, Boston, Bermudas y Nassau, con 6 pasajeros para este puerto y 376 de tránsito.

Fueron pasajeros del «Caledonia» los señores Louis Kahn y señora Clayton Paschen Roy, E. Tilles y señora y John Webiel.

De tránsito viajan los senadores John M. Ward, de New York, y Mc Ginis, de New Jersey, doctor William P. Shierreff, el honorable P. Paraskevopoulos, Thomas Fee, el agente de la Cunard en Mundpleton, John B. Coughling y el doctor Howard Mora y el publicista Mitchell Kennerly y señora.

EL GOVERNOR COBB

El vapor «Governor Cobb» llegó ayer después de las seis de la tarde, con 67 pasajeros de Key West, entre los cuales se hallaban los siguientes: el aviador cubano Luis T. Ardois, Luis T. Muller, del central Hershey, D. Suero y familia, Enrique Andino, Filomeno M. Linares, Francisco H. Alen, Juan Alemán y el administrador general de la Peninsular y Occidental Comp., Mr. Paul J. Sauders, acompañado del señor Austin Williamson, del departamento de pasajes de Jacksonville.

14 AÑOS PARA ANCIANO BRUJO

Cayetano González sustrajo al niño José Amaro de dos años

La Sala Primera de lo Criminal de esta Audiencia ha dictado sentencia condenando al procesado, de 65 años de edad, de la raza negra, Gayetano González Larrinaga (a) «Sandoval» como autor de un delito de sustracción de menores, a la pena de 14 años 8 meses y 1 día de presidio.

El acusado, generalmente conocido en el Distrito de San Antonio de los Baños como un consumado «brujo» en la tarde del día 2 de Diciembre del paasdo año llegó a la casa que residía la señora Ana Díaz, en el caserío «El Junco», cerca de Güira de Melena, y cogiendo entre sus brazos al niño de dos años de edad, José Amaro Martínez, nieto de la señora Díaz, que se encontraba jugando en la sala de la expresada casa, emprendió la fuga con el mismo, ocultándolo debajo de la levita que llevaba puesta.

A los gritos que daba el baby salió la abuelita, quien corrió detrás del malhechor, dando voces que alarmaron a los vecinos cercanos, quienes también propendieron a rescatar al menor de las garras de «Sandoval», quien viéndose perdido soltó su presa, siendo después detenido.

Como detalle interesante, el Tribunal, en su fallo, hace mención de la actitud valiente de la abuelita, quien también corría detrás del criminal blandiendo un tremendo machete.

HOY CELEBRASE EL JUICIO CONTRA EL ABOGADO PARA QUIEN PIDEN PENA MAXIMA

Está señalado para esta tarde, ante la Sala Primera de lo Criminal de esta Audiencia, el juicio oral de la causa seguida contra el abogado doctor Segundo Rodrigo Calderón, a quien se acusa como autor de la muerte del también abogado doctor José Hill, cuyo hecho ocurrió en 15 de noviembre del pasado año en la casa Chacón número 2, en esta ciudad.

Tanto el Ministerio Fiscal como el acusador privado doctor Enrique Roig, califican el hecho como constitutivo de un delito de asesinato con las agravantes de premeditación alevosía y uso de arma prohibida, e interesan para el acusado la imposición de la pena capital.

La defensa, a cargo del doctor Francisco Félix Ledón, solicita la absolución del doctor Calderón, apreciando la legítima defensa.

No trate así a su estómago

< < < DESCÁRGUELO y desocúpelo cada día. Está agobiado y recargado con el Estreñimiento, y no puede ya seguir haciendo la digestión normal. Por eso siente Ud. malestar y pesadez tras las comidas, mal sabor y olor en la boca, la lengua pastosa, flatos, etc. Tome Ud. inmediatamente la Hepalina, que le destupe el tubo digestivo, lo limpia y lo pone de nuevo en su actividad sana y normal.

7

HEPALINA quita el ESTREÑIMIENTO

¡NUEVO!

Quaker Oats de cocimiento Rápido

PIDA en cualquier tienda de víveres el nuevo Quaker Oats "de Cocimiento Rápido".

1. Se prepara en 1/5 parte del tiempo que antes,
2. La calidad es la misma de siempre,
3. Es aún más suave y delicioso que nunca.

Este nuevo Quaker Oats ahorra tiempo, trabajo y combustible. Deseará servirlo más a menudo de lo que ha hecho hasta ahora.

El Nuevo Quaker Oats

El Quaker Oats conocido hasta ahora en su forma original, se seguirá vendiendo en todas las tiendas de víveres.

Las Defunciones Ocurridas Ayer en la Habana

Hasta las 4 p.m.

Paula Rodríguez, negra, 60 años, M. Gómez, frente al núm. 268, enfermedad orgánica del corazón; Rigoberto Amaró, blanco, 3 meses Angeles 48, enteritis; Teresa Torres, b. 6 meses, Monte 49, eclampsia infantil; Juan J. Sánchez Muñoz, b. 23 años, Cerro 440, peritonitis; Berta Willey, b. 60 años, Amistad 16, arterio esclerosis; Benita Santa, b. 63 años, Fca. Barroso, arterio esclerosis; Mari Pino, n. 35 años, Hospital C. García, bronquitis crónica; Néstor Martínez, mestizo, 70 años, Hosp. C. García, arterio esclerosis; Manuel F. Aguilar, n. 27 años, Hosp. C. García, bronquitis fétida; Dr. Alfredo Sosa Pascual, b. 62 años, Hosp. C. García, cáncer de la cara; Tomás Chang Martínez, b. 57 años, Paralelas del Centro, entre Zorrilla y Víbora, traumatismo por aplastamiento; Juana María Nardo López, m. 30 años, 21 núm. 274, Vedado, tuberculosis pulmonar; Santiago González Rabelo, b. 43 años, Estévez 56, tuberculosis pulmonar; Orlando Vera y Cárdenas, n. 3 meses, Rep. Toledo, Mantilla, Acidosis; Aontonio Rodríguez, b. 25 años, Cerro 54», bronconeumonía tuberculosa; Josefina Alvarez, b. 31 años, Hosp. Maternidad, eclampsia puerperal; Concepción Valdés, m. 40 años, Armonía 19, diabetes; José Castor, b. 53 años, Benéfica, miocarditis; David Gayoso, b. 53 años, Benéfica, bronconeumonía; Josefina Alvarez, b. 31 años, H. Municipal, eclampsia del embarazo; Etelvina Laza, n. 22 años, Tenerife 42, tuberculosis pulmonar; Nicolasa Montalbán, n. 2 meses, 37 entre 4 y 6, Vedado, bronconeumonía.

FARMACEUTICOS EN LA SANIDAD

Hicieron una visita al Sr. R. Barahona. Audiencia pública

Ayer visitaron al Secretario de Sanidad los doctores Agramonte, Pardo Castelló y Duque, miembros de la Junta Superior del Ramo, rogándole que de acuerdo con la petición de dicho organismo interesase del señor Presidente de la República la franquicio postal a la Liga contra el Cáncer, declarada por el Gobierno de utilidad pública.

De este asunto trató en su edición de ayer el DIARIO.

AUDIENCIAS AL PUBLICO

El Secretario de Sanidad con el fin de no distraer las horas necesarias para el despacho de los asuntos urgentes del Departamento y con el fin de complacer al público en general, ha fijado las audiencias de los martes y viernes de cada semana de nueve a doce de la mañana, para recibir a los señores representantes y senadores, y los jueves, de 9 a 11 de la mañana, al público.

Una comisión compuesta por miembros de la Asociación Farmacéutica Nacional, presidida por el doctor José Guillermo Díaz, visitó ayer al Secretario de Sanidad, saludándolo y felicitándolo con motivo de su reciente nombramiento de Secretario de Sanidad y Beneficencia.

LA BIBLIOTECA DE MAZORRA

El doctor Miguel A. Rodríguez Machado, Director del hospital de Dementes de Cuba (Mazorra) anunció ayer a los periodistas que dentro de pocos días se inaugurará el salón de actos y biblioteca de dicho establecimiento, teniendo grandes elogios para el doctor Juan Portell Vilá, organizador de la biblioteca, que viene laborando porque constituye un centro consultivo para el cuerpo médico del hospital.

RADIO Y ELECTRICIDAD

A CARGO DE ALBERTO GIRO

TRASMISIONES PARA HOY

ESTACION C M W
588 kilociclos. 510 metros.

9.30 a. m.—Sección culinaria.
11.00 a. m.—Hora Vitaphone.
4.00 p. m.—Trasmisión de los juegos de base ball de las Grandes Ligas.
6.30 p. m.—Otero y Sevilla.
8.00 p. m.—Programa El Crédito, por la orquesta Corman.
1.—Pa la bomba del cochero.
2.—El tamalero.
3.—El cisne blanco.
4.—Los tripoles.
5.—El pescado.
6.—Tin-Tan.
7.—El lucumí.
8.—El ferrocarril central.
9.00 p. m.—Hora U. S. Apex.

Gran concierto a cargo de la reputada orquesta Asiaín, bajo la dirección del gran violinista cubano Eduardo Hernández Asiaín. Programa:

Lohengrin. Preludio. Wagner.
Sevilla. Sevillanas. Albéniz.
La bella cubana. A petición. White.
Cuarteto en Re mayor, en tres tiempos. Mozart. Allegro moderato. Andante. Molto Allegro. Para dos violines, viola y violoncello.
Polonesa de concierto. Jiménez.
Czaruas número 4. Aires húngaros de concierto. Michiel.

Nota: El aplaudido tenor señor Elorza alternará con escogidos números.

ESTACION C M B L
1,500 kilociclos. 199.9 metros.

De 2 a 4 p. m.—Programa a cargo de la orquesta Morejón. La parte vocal por el señor José Arocha.
8 y media p. m.—Programa selecto.
10 y media p. m.—Buenas noches.

ESTACION C M B G
1070 kilociclos. 280.2 metros.

De 3.30 a 4 p. m.—Propagandas clasificadas. Programa a cargo del profesor señor Jesús López. Música cubana variada.
De 4 a 5 p. m.—Programa radio Clarion. Música variada.
De 5 a 6 p. m.—Programa por la orquesta Paulín, que dirige el señor Cristóbal Paulín. Danzones: 1: Las delicias; 2: Aunque no puedo vivir sin ti; 3: La flauta encantada; 4: Quémala; 5: Mulatcita picantona; 6: Mírame así; 7: Mi guajarita; 8: Cuba mía.
De 8 a 9 p. m.—Programa por la orquesta Muñoz que dirige el profesor señor Ernesto Muñoz. Danzones y danzonetes cantados por el señor A. Barroso.

ESTACION C M X
890 kilociclos. 336.9 metros.

De 12 m. a 1 p. m.—Programa por la orquesta Valdespí. Danzones y danzonetes cantados por Fernando Collazo.
De 1 a 2 p. m.—Tangos, boleros y canciones por el barítono Carvajal, acompañado por Cuco Benítez.
De 7 a 8 p. m.—Hora radio Vermouth, por el conjunto artístico que dirige Gumersindo García.
De 8 a 9 p. m.—Hora Múltiple, a cargo de la eminente cantante rusa Maryla Granokska. Sexteto formado por Mrss. Pontius y Pardo, sopranos: Mrss. Cameron y Loutti, mezzo-sopranos; Mrss. Pissarewsky y Clark, contraltos. 1: Aria de la ópera Hernani, señora Granowska; Beauteous Mora, de German, y Serenade, de Drigo, Sexteto: Orientale, de Kui, y Mírame así, de Sánchez Fuentes, señora Granowska; valse Primavera, de Chapman, señora Granowska. Comedia Los ojos de luto, por el cuadro que dirige la primera actriz señora Enriqueta Sierra. Recitaciones. Concurso de caricaturas.
De 9 a 10 p. m.—Un ameno y variado programa.
De 10 a 11 p. m.—Bailables.
11 p. m.—Buenas noches. Hasta mañana.

ESTACION C M C A
1225 kilociclos. 244.7 metros.

8.00 p. m.—Música clásica.
8 y 30 p. m.—Programa bailable por la orquesta C. M. C. A., que dirige el maestro Eugenio Moreno.
4 y 30 p. m.—Música variada.
5 y 30 p. m.—Hora Hollywood. Temas musicales, argumentos y anécdotas de películas.
9.00 p. m.—Conferencia artístico-literaria, por el señor Raúl Alpízar. Tema: Ideario del dolor.
9 y 30 p. m.—Programa variado.
10.00 p. m.—Bailables por la orquesta Tata Pereira y sexteto Habanero.
11.00 p. m.—Buenas noches.

ESTACION C M B BS
790 kilociclos. 379.5 metros.

De 10 a 11 a. m.—Música variada desde el estudio.
De 11 a 12 m.—Música cubana. Orquesta de Ernesto Muñoz.
De 12.30 a 1 p. m.—Programa comercial.
De 3 a 4 p. m.—Tangos por Machaquito. Música variada.
De 4 a 5 p. m.—Hora Majestic.
De 5 a 6 p. m.—Charlas frívolas. Contestaciones, por la señorita Vernont.
De 6 a 7 p. m.—Hora americana.

ESTACION C M C Q
1150 kilociclos. 260 metros.

11 a 12 m.—Bailables por Julián Fiallo y su orquesta y el cantante señor Lolo de Armenteros.
12 a 1 p. m.—Ejercicios físicos y programa musical.
1 a 2 p. m.—Don Porfirio y sus recitaciones y música selecta.
2 a 3 p. m.—Hora Dominguez.

ESTACION C M B Z
1010 kilociclos. 296 metros.

A las 9 a. m.—Hora radio social y teatral.
Selecto programa de música variada. Noticias sociales y teatrales.
A las 11 a. m.—Hora radio El Mundo. Salas. Música variada.
A las 12 m.—Hora oficial. Estado del tiempo.
A las 3 p. m.—Hora radio Víctor. Música variada.
A las 5 p. m.—Hora El Mundo. Salas.
Programa a cargo de la popular orquesta bailable que dirige el maestro Antonio María Romeu.
A las 6 p. m.—Hora comercial.
Programa a cargo de la orquesta de los hermanos Castro, y Rosario García Orellana, soprano.
A las 8 p. m.—Hora radio Víctor.

SE SUICIDO UNA JOVEN EN LA FINCA «AGUEDITA»

Matanzas, Abril 23. DIARIO, Habana.—En la finca «Agueditas» del barrio de Palmillas, hubo de intentar suicidarse por medio del fuego, la joven Caridad Jiménez Pintó, por encontrarse aburrida de la vida. Dicha joven se produjo gravísimas quemaduras, a consecuencia de las cuales falleció poco después de realizar el hecho.

El Juzgado correspondiente conoció del suceso.

Exija este empaque.

¿Va su hija a la escuela con regularidad?

Muchas muchachas faltan a la escuela algunos días de cada mes por enfermedad, lo que, en la mayoría de los casos, es innecesario porque tanto las jóvenes como las mujeres de edad, pueden fortalecerse con el Compuesto Vegetal de Lydia E. Pinkham.

Los muchachas que sufren de agotamiento, insomnio, nerviosidad y falta de apetito, recobrarán nueva fuerza y vigor con el

Compuesto Vegetal de Lydia E. Pinkham

Su hija merece lo mejor en la vida.

Se vende en todas las farmacias.

Programa a cargo del cantante Alfredo Hisch. Acompañado al piano por Emilio Díaz.

A las 9 p. m.—Hora Romeu y Julieta. Programa a cargo de la popular orquesta que dirige Antonio María Romeu.

A las 10 p. m.—Hora comercial. Música variada. Noticias mundiales.

ESTACION C M B C
965 kilociclos. 310.7 metros.

5 a 5.30 p. m.—Programa de música variada.
5.30 a 6 p. m.—Programa de música selecta.
6 a 7 p. m.—Programa a cargo del jazz band Quintana.
7 a 8 p. m.—Programa de música española.
8 a 9 p. m.—Programa a cargo de Belisario López y sus muchachos. La parte vocal a cargo del dúo de la Sonora Matancera.
9 a 10 p. m.—Hora Elíxir Drosel. Programa a cargo del Trío España.
10 a 10.30 p. m.—Programa de música popular, Gloria Cubana.
10.30 a 11 p. m.—Programa a cargo del sexteto Gloria Cubana.

ESTACION W E A F
660 kilociclos. 454 metros.

(Cadena Roja., N. York.
8.00 p. m.—Jessica Dragonetti, soprano, y otros valiosos elementos.
9.00 p. m.—Concierto a cargo de la condesa Olga Medolago Albani, soprano, y un conjunto de estrellas.
10.30 p. m.—Teatro del aire R. K. O.
11.00 p. m.—Bailables, hasta la 1.00 a. m.

ESTACION W L W
700 kilociclos. 428 metros.

Crosley Radio Corporation. Cincinnati, Ohio.
8.00 p. m.—Programa desde N. York.
8.45 p. m.—Concierto desde el estudio.
11.00 p. m.—Bailables.
1.30 a. m.—Programa dedicado a Hawaii.
2.00 a. m.—Buenas noches.

2 AÑOS, 4 MESES A 2 PROCESADOS

El Supremo confirmó el fallo por un allanamiento de morada

Dictó sentencia la Sala de lo Criminal del Tribunal Supremo confirmando el fallo de la Audiencia de Santa Clara, por el que se condenó a los procesados Reinero Vera Salabarría y Alejandro Bequer Lara, por un delito de allanamiento de morada y dos faltas: una contra las personas y otra contra la propiedad las penas de dos años 4 meses y un día de prisión y multa de 65 pesos.

Según relata los hechos el Tribunal sentenciador aparece que los procesados en esta causa Reinero Vera y Salabarría y Alejandro Bequer y Lara, que el día trece de Agosto habían ingerido bebidas alcohólicas, lo que les produjo un estado intenso de embriaguez, no les es habitual, ya en esas condiciones, como a la una de la madrugada de ese día se dirigieron ambos a la casa que en la ciudad, término municipal y partido judicial de Trinidad es residencia de Caridad Pardo, Carmen Zerquera y Candelaria Barroso, y al llegar a aquel lugar y encontrar cerrada la casa y durmiendo sus moradores, los procesados Vera y Becquer, con el propósito de penetrar al interior de la casa le dieron fuertes empellones hasta lograr abrir la puerta de la calle, y una vez dentro de la casa, le dieron varios golpes a Caridad Pardo en la región pectoral, que no necesitaron de asistencia de facultativo, no le produjeron enfermedad ni le impidieron dedicarse a sus ocupaciones habituales, ni tuviera otras consecuencias y al ver que la Pardo y la Barroso huían rompieron dos de las camas existentes en la casa y de la propiedad de ésta última causando un daño que vale dos pesos.

SOBRE EL INCENDIO DE PINAR DEL RIO, RINDIOSE INFORME

La Policía Secreta hace constar que no hubo dolo. Se trata del siniestro ocurrido en el establecimiento de Luis Vega Castaño

El sub-inspector de la Policía Secreta Carlos Hernández Torres rindió ayer su informe al Comandante Trujillo, Jefe del Cuerpo, dando cuenta del resultado de las investigaciones por él y por el Agente Luis Rojas Salcedo llevadas a cabo en el proceso instruído con motivo del incendio acaecido en la madrugada del cinco del actual, del establecimiento propiedad del comerciante señor Luis Vega Castaño, situado en la esquina de las calles Maceo y Galiano, en Pinar del Río.

Estima Hernández Torres que Vega Castaño es inocente del delito que se le imputa, no solamente por ser persona de solvencia moral y económica, sino porque precisa tener en cuenta que el comercio de Vega marchaba prósperamente; que el almacén estaba muy bien surtido; que en los días que precedieron al siniestro no se advirtió ninguna anomalía en su desenvolvimiento y que hay otros antecedentes que favorecen al acusado.

Dice también Fernández Torres, que resultaron inútiles los esfuerzos realizados para sofocar las llamas en los primeros momentos, debido, en primer lugar, a que el fuego cuando fué visto, había ya tomado demasiada fuerza y en segundo lugar, por la escasez de agua y de bomberos, cuyo Cuerpo, según sus informes, se compone de dos personas.

Y manifiesta, finalmente que el incendio ocurrió estando el señor Vega Castaño en una fiesta bailable en el Casino Español de Pinar del Río, después de haberse ausentado de su almacén a eso de las ocho p. m. del día anterior, en unión de sus dependientes Felipe Sanjudo y José Maceda, como tenía por costumbre hacerlo, dejando el establecimiento perfectamente cerrado al que ninguna persona extraña podía penetrar sin fracturar la puerta principal de entrada y que Vega Castaño fué uno de los primeros en llegar al lugar del hecho contribuyendo a sofocar las llamas.

El informe de Hernández Torres será elevado al Juzgado de Instrucción de Pinar del Río, el que lo tendrá en cuenta para dictar sentencia en su día.

PRESENTAN UNA NUEVA QUEJA CONTRA LAS VENTAS AMBULANTES

Prestigiosas entidades comerciales se han dirigido al Jefe del Distrito Central en solicitud de necesarias mejoras

En la mañana de ayer se entrevistaron con el Capitán Izquierdo, Jefe del Distrito Central, los señores Francisco Moscoso, presidente de la Asociación de Detallistas, Cayetano García Lago, presidente del Centro de Detallistas; J. M. Ibáñez, presidente de la Asociación de Comerciantes de Víveres Finos, a quiene sacompañaban los doctores Julio Alvarez Arcos y Ricardo Elizalde, abogados del Centro y de la Asociación de Detallistas, respectivamente, tratándole al Alcalde el problema de los vendedores ambulantes y de los puestos de frutas, así como solicitando que sean permitidas las banquetas en los establecimientos de bodega.

Expusieron los comisionados que desde hace algún tiempo los negocios a que se dedican sus representados están siendo enormemente dañados por los vendedores ambulantes ya que, sin fundamento alguno, se estacionan con entera libertad a la puerta de sus establecimientos.

Que entendían que la condicion «de ambular» no se cumple en esa forma, por lo que consideran que la supresión del Epígrafe sea la única manera de reconvención para mantener el equilibrio legal ya que mientras dichos vendedores solo contribuyen al erario público con la cantidad de $2.50 anuales—sin contar que la mayoría no tributa—el comerciante lo hace con $68.76 en concepto de subsidio, con $100 o $150 por alcoholes y con $87.50 por el semestre de cantina y bebidas.

También manifestó la comisión al Alcalde que el epígrafe en el cual se amparan los puestos de frutas se vulnera en todos los casos, acogiéndose a él, en franco perjuicio de los detallistas, quienes realizan negocios que exceden, con mucho, a los autorizados por dicho epígrafe, violando además la ley del cierre y otras disposiciones,, por lo que se debía abrir una investigación.

Informó la comisión que el epígrafe que se refiere a cantina, al estatuir que ésta debe carecer de mesas y sillas, el requisito se estableció simplemente para diferenciarla del café-cantina; sin embargo constantemente los inspectores amenazan a los que, en derredor del mostrador, han colocado banquetas a semejanza de los bars americanos, por lo que solicitaban del Alcalde la aclaración, o autorización consigiuente, para el libre uso de esas banquetas.

Los comisionados, que salieron gratamente impresionados de la acogida que le dispensara el señor Izquierdo, entregaron a éste las exposiciones a que se contraían los extremos tratados con el Alcalde.

SE HARA UNA NUEVA INTERVENCION QUIRURGICA A LA HISTORICA CEIBA DE LA DEMAJAGUA, URGENTEMENTE

El Secretario de Agricultura, general Eugenio Molinet, acompañado del distinguido hacendado Coronel Tarafa y familia, estuvieron visitando los departamentos y el campo experimental de la Estación E. Agronómica, de Santiago de las Vegas, admirando los múltiples adelantos de los trabajos y apreciando el estado de las experiencias sobre distintos problemas agrícolas que se propone resolver dicha Estación.

A su salida, los visitantes tuvieron frases muy halagüeñas para el personal, que se desvela por el éxito de las labores experimentales, y para los que de una u otra manera colaboran a la obra del progreso agrícola desde este Centro.

PETICIONES DE PLANTAS Y SEMILLAS

La Estación Experimental Agronómica recibe gran cantidad de cartas en las que los comunicantes piden grandes cantidades de plantas y semillas, cosa a la cual no puede acceder, dado que la distribución que hace de las distintas variedades no es de cantidad, sino de calidad, porque aun cuando el propósito es propagar las buenas variedades por toda la isla, no le es posible complacer todas las solicitudes en la extensión en que se le dirigen.

LA CEIBA DE LA DEMAJAGUA

El doctor Oscar Arango, segundo jefe del Departamento de Entomología y Patología Vegetal de la Estación, ha sido comisionado para practicar intervenciones de acuerdo con las modernas prácticas de la cirugía vegetal, en el histórico arbol de la Demajagua, atacado por un mal desconocido y que puede producir la muerte por pudrición a ese árbol de recordación histórica.

El doctor Oscar Arango partirá para Oriente en breve, para dar comienzo a la encomienda.

¡SEGÚN VEAN SUS CLIENTES, ASÍ LE COMPRARÁN!

No dude que es así. La importancia de sus ventas está en relación directa con la facilidad que tengan sus clientes de poder EXAMINAR DEBIDAMENTE la mercancía que deseen comprar.

Una moderna y eficiente

ILUMINACION COMERCIAL

brinda dos positivos resultados: El beneficio material de aumentar las ventas al poder los clientes VER MEJOR lo que compran, y la influencia inevitable que ejerce sobre el público el establecimiento bien iluminado, destacándolo sobre sus competidores y atrayéndolo con el innegable poder de atracción de la luz hábilmente distribuída.

Decídase a modernizar su casa. Los más progresistas comerciantes le señalan el camino y nuestra Sección de especialistas en Iluminación Comercial, está dispuesta y deseosa de ayudarle en su problema. Consúltela sin que ello signifique gasto o compromiso alguno.

Cía. Cubana de Electricidad
A las Ordenes del Público

M.E.C.D. 2016

Anuncios Clasificados de Ultima Hora

ALQUILERES

A-1. Habana.

ALQUILO en 40 pesos moderno segundo piso en Jovellar 19 entre N. e Infanta. Llave en el principal, informes Telf. F-1924.
A1 16029 23-26 Abril

VIRTUDES 119 A
Alquilo primero: sala, comedor, tres habitaciones, baño intercalado, gas, cuarto y servicio criados. Informan: en el mismo, de 1 a 6 y Gervasio y Virtudes, bodega.
A1 16017 23-1 Mayo

PISOS ALTOS
completos, modernos, frescos, confortables, sala, comedor, dos y cuatro cuartos dormitorios. Cuarto y servicios de criados con entrada independiente. Con y sin muebles. Elevador día y noche. Renta de situación. Gran edificio Providencia, Carlos III núm. 12 esquina a Oquendo.
A1 16005 23 29 Abril

SE ALQUILAN los modernos altos San José 98 entre Escobar y Gervasio, sala saleta cinco habitacion comedor, cocina, servicio criados. La llave enfrente. Informes Neptuno 39. Telf. A-4376.
A1 15682 23-29 Abril.

ALQUILO moderno primer piso Campanario y Estrella, recibidor, sala, tres cuartos, baño intercalado completo, cocina gas, agua abundante, precio situación. Llaves en la Ferretería. Informes F-6581.
A1 16009 23-26 Abril

SE ALQUILA Misión 7, primer piso, compuesto de sala, comedor, dos cuartos, baño, cocina. Informan: Teléfono A-1087.
A1 16024 23-26 Abril

SAN LAZARO 176 casi esquina a Galiano, con fondo al Malecón, propia para almacén de depósito, se alquila. Precio, $50. La llave al frente, Agencia Chrysler. Dueños, La Metropolitana, 203. A-3122.
A1 16058 23 ab 26

SE ALQUILA $15.00 accesorias B. y C. de Oquendo 13-A entre Salud y J. Peregrino, dos habitaciones, baño, cocina y patio. Informes: Mueblería La Moda, Galiano y Neptuno, teléfono A-4454.
A1 16019 23-28 Abril

ALQUILO moderno, ventilado primer piso, San Nicolás 130 entre Salud y Reina. Sala, comedor, dos habitaciones, baño completo, cocina gas, carbón, mucha claridad.
A1 16071 23 may 3

ALQUILO Factoría 104, altos, sala, dos cuartos, baño intercalado, comedor, cocina gas grande, servicio criados, su entrada aparte, moderna. Ultimo $30. Llave altos izquierda. Telf. U-4041.
A1 16020 23-26 Abril

SE ALQUILAN en $40 los modernos altos acabados de pintar, Campanario 180 cerca de Reina, con sala, comedor, tres cuartos y demás servicios. Llave en los bajos. Telf. F-5759.
A1 16035 23 ab 27

SE ALQUILAN los modernos y frescos bajos, Lealtad 193. Sala, recibidor, dos cuartos, baño y cocina.
A1 16053 23 ab 28

ESTRELLA 67, esquina San Nicolás, principal, moderno, capacidad para dos familias, dobles servicios, baño completo, cuarto criado, cocina gas o carbón. Con garantía metálica usted pone precio.
A1 16039 23 ab 26

GANGA. En $120 alquilo las dos plantas altas de la moderna casa Malecón 75 entre San Nicolás y Manrique. Dos salas grandes, dos recibidores, diez cuartos, cuatro baños lujosos, terraza al fondo, cocina, lavadero, despensa, cuarto y servicio de criados. Llaves, el portero de San Lázaro 222-224. Informes, M-1241.
A1 16068 23 ab 26

SE ALQUILA la planta de Somerueios 4, una cuadra del parque, sala, recibidor, tres cuartos, baño, comedor, cocina gas, precio rebajado, $37. Informes, F-4393.
A1 16065 23 ab 27

A-2. Vedado y Príncipe.

VEDADO. Se alquilan bajos 4 número 203 entre 23 y 25, sala, comedor al fondo, hall, tres cuartos, baño completo, cuarto y servicio de criados y cocina. La llave bodega esquina a 23. Informan 19 núm. 390 entre 2 y 4.
A2 15954 23-27 Abril

VEDADO; 14 número 190 entre 19 y 21. Se alquila casa con sala, saleta, dos habitaciones y portal, en 25 pesos. Informes: Telf. F-5474.
A2 16011 23-27 Abril

CALLE 11 No. 135 entre y L. Altos recien fabricados con cuatro cuartos, sala, hall, comedor, pantry, cocina, servicio criados y garage. Precio $75. Informan en los bajos.
A2 16004 23-29 Abril.

CALLE 27 número 328 entre A y B, Vedado, se alquilan los modernos bajos con cuatro habitaciones, demás comodidades, llaves esquina A, teléfono A-6495.
A2 16050 23 ab 25

CALLE 27 número 328 entre A y B, Vedado, se alquilan modernos altos con cinco habitaciones, tres en azotea, demás comodidades, llaves esquina A. Telf. A-6495.
A2 16048 23 ab 25

35 PESOS se alquilan los bajos calle A esquina 27, Vedado, con tres habitaciones, portal, baño intercalado, demás comodidades, llaves en frente.
A2 16049 23 ab 25

VEDADO. Altos confortables, se alquilan. Jardín, portal, sala, saleta, 5 cuartos, 2 baños, comedor, cuarto y servicio de criados. 13 número 233 entre F y G. Telf. F-1240.
A2 16056 23 ab 28

A-4. Marianao y sus Repartos.

SE ALQUILA el chalet "Villa Conchita" calle 3a. entre 6a y 8a. Reparto La Sierra, Jardín, portal, hall, cuatro habitaciones, baño intercalado, comedor, pantry, garage, dos cuartos y baño de criados. Patio de frutales. Precio razonable. Llave en 8a. y 6a. Informes Telf. M-1464.
A4 15695 21-25 Abril

EN MARIANAO, en Emilio Sola entre Dolores y Calzada, a media cuadra de la Calzada y del tranvía, se alquila preciosa casita con tres habitaciones. Informan Telf. M-5863.
A4 15934 23-29 Abril

MARIANAO, Buena Vista. Alquilo lujoso chalet, con o sin muebles, siete dormitorios, tres baños, garage, gran jardín. FO-1663.
A4 16038 23 may 8

MARIANAO. Se alquila la moderna y fresca casa Samá 16 esquina a los Padres, a una cuadra del tranvía. Informan, F-4283.
A4 16040 23 may 1

A-5 [illegible] del Monte y Víbora.

MODERNA casa Villa Amalia, se alquila en Luis Estévez entre Bruno Zayas y Cortina. Santos Suárez. Jardín, portal, sala, recibidor, gabinete, hall central, cuatro cuartos, dos baños intercalados, comedor, pantry, cocina, patio, cuarto y servicio de criados y garage. Abierta de 3 a 5. Telf. M-1926. A media cuadra de los ómnibus. $65.
A5 16060 23 ab 28

ALQUILERES

LA CASA MAS FRESCA DE LA CIUDAD VILLA TIBI-DABO
En lo más alto de la Loma del Mazo, calle Carmen esquina a Luz Caballero, se alquila el hermoso chalet de dos plantas, terminado de pintar, jardines y garage; sala, hall, seis grandes habitaciones en la planta principal. Comedor, cocina, pantry y cuartos de criados. La casa más fresca de la ciudad. Informan. Manuel Fernández, Telf. A-4019. La llave, en la casa de al lado. Precio muy barato.
UH A5 C. I. 2 Marz. Indf.

A-7. Sto. Suárez y Mendoza.

Alquileres Varios

SE ALQUILA por contrato, antigua cantera de Sixto Abreu Capus, en el Vedado, Reparto Kohly, con sus maquinarias todas. Informan: F-1439, Viuda de Kohly.
A varios 15675 21-30 Abril

B-1. Casas-Apartamentos.

UN APARTAMENTO para caballero. Vive la casa un solo inquilino. Lugar céntrico. Informan, teléfono A-5446.
B1 16064 23 ab 26

SE ALQUILA un departamento compuesto de un cuarto y sala y demás servicios, con terraza. Informan, Habana 77, Zayas.
B1 16059 23 ab 25

B2. Locales y Naves.

PRADO
Se alquila Prado 102 esquina a Virtudes edificio de tres plantas lugar donde estuvo el famoso hotel El Jerezano, útil para cualquier giro exposición u oficina. Se informa en el mismo 9 a 11, 3 a 6.
B2 15938 23-28 Abril

PROXIMO a desocuparse la casa Prado núm. 55, se alquila este local propio para exhibiciones, consta de un gran salón con capacidad bastante para cualquier clase de negocio. Para informes: Sr. Manteca, Cuba 76 y 78.
B2 16010 23-3 Mayo

B-3 Departamentos

DEPARTAMENTO independiente en azotea, dos habitaciones, baño completo, luz, teléfono y una habitación primer piso, vista dos calles. Casa particular. Campanario 37 esquina San José.
B3 16030 23-29 Abril

B-4. Habitaciones.

SE ALQUILAN espléndidas habitaciones con lavabo de agua, luz toda la noche. Precio módico Informes el encargado. Campanario 121 entre Salud y Reina.
B4 UH. CR. 16 ind. Ab.

EN ZANJA 107 se alquilan frescas y cómodas habitaciones a precio de situación, pueden verse a todas horas.
B4 16028 23-28 Abril

ALQUILO habitaciones a la brisa, lavabos, agua corriente, baño caliente, comida de lo mejor, estricta moralidad, punto lo más céntrico. Galiano 90, principal.
B4 16069 23 ab 26

OBISPO 54, primer piso, se alquilan dos espléndidas habitaciones juntas o separadas, una vista a la calle, agua interior y todas comodidades.
B4 16074 23 ab 25

B-5 Casas de Huéspedes

CASA de huéspedes. Galiano 111, habitaciones frescas con baño moderno, privado, exquisita moralidad. Admite abonados al comedor. Precios de situación.
B5 16070 23 ab 26

B-6 Hoteles

HOTEL PALACE
Apartamentos. Por lo que usted paga por una habitación le damos un apartamento con servicio completo de hotel. Si usted desea reajustarse y disfrutar de grandes comodidades, visítenos. Ave. Presidentes esquina 25. Vedado. Telfs. F-6651. F-6652.
B6 15999 23-3 Mayo.

SE SOLICITAN

S-1. Criadas y Criados.

SE SOLICITA una criada española para cocinar y limpiar en casa de matrimonio solo, sueldo, $20. Bruno Zayas y Avenida de Acosta.
S1 15887 22-25 Abril

SE NECESITA ESPAÑOLA
Para todo servicio de corta familia, tiene que saber cocinar bien, dormir en la colocación y traer referencias satisfactorias. No presentarse antes de las ocho. San Lázaro 64, primer piso, entre Industria y Cárcel.
S1 16073 23 ab 25

S-2 Cocineras y Cocineros

SE SOLICITA cocinera repostera española que traiga referencias y duerma en la colocación. Calle 18 entre 3 y 5, Miramar, teléfono FO-2826.
S2 16041 23 ab 26

S-9. Operarios y Aprendices.

APRENDIZAS. Se solicitan para enseñarles hacer sombreros de señoras. Tienen que ser formales. Informan, casa de modas, Amistad 50.
S9 15761 23 ab 24

S-11 Agentes y Socios

SE SOLICITAN dos agentes que sean prácticos en la Ciudad, y sepan vender a los clientes artículos de sedería. De 8 a 11 a. m. Dirigirse a Prado 93. Departamento 13, entrada por la sombrerería de Payret.
S11 16027 23-25 Abril

VENDEDOR. Se solicita vendedor experto en aceites y grasas, que tenga buenas relaciones con garages e industrias para vender ESTOPA a base de comisión. Las mayores existencias y mejores precios de Cuba. Diríjanse por escrito dando referencias al Apartado 769 Habana.
S11 15998 23-27 Abril

SOCIO. Solicito con $3.000 para ampliar industria con vida propia. Puede manejar su propio dinero. Ganará $300.00 en adelante. Informará: Gottardi. Belascoain 625, garage.
S11 16018 23-30 Abril

S-12 Solicitudes Varias

SOLICITO un vendedor que tenga buenas referencias y sepa manejar automóvil para los barrios de Jesús del Monte, Víbora y Cerro, que conozca el giro de cigarros. Informan, M. González 60 medio, teléfono U-2746.
S12 16076 23 ab 25

SE OFRECEN

O-1 Criadas y Criados.

SE DESEA colocar joven española de criada de manos o de cuartos, tiene referencias. Informan: Telf. A-3480 y F-1818.
O1 16025 23-25 Abril

SE OFRECEN

DESEA colocarse una mejicana para criada o manejadora, en la misma una para limpieza por horas, tienen referencias. Informan Telf. F-1938.
O1 15933 23-25 Abril

DESEA colocarse una joven española para criada de manos, o comedor, tiene referencias de las casas donde prestó sus servicios durante varios años. Para más informes, dirigirse a Compostela 140. Telf. A-1074.
O1 15960 23-26 Abril

SE DESEA colocar una muchacha de criada de manos o manejadora, y una señora para cocinar, desean casa de moralidad, duermen fuera si es preciso, Telf. I-7318.
O1 15946 23-26 Abril

SE OFRECE un buen criado, de buena presencia, muy práctico en un excelente servicio, sabe de ayuda de cámara, buenas referencias, teléfono F-1925.
O1 15962 23-25 Abril

DESEA colocarse una española de corta edad para cuarto o manejadora, tiene referencias. Informan 8 y B. La Sierra, Telf. FO-2653.
O1 15964 23-26 Abril.

SE OFRECE joven española para criada de cuartos o de manos, tiene referencias y está acostumbrada al servicio fino. Telf. M-6016.
O1 15966 23-26 Abril.

BUEN criado español, acostumbrado al servicio fino de grandes casas, desearía colocarse, referencias primer orden. M-3070.
O1 16072 23 ab 25

SE OFRECE criado español, conoce el servicio de mesa, acostumbrado al servicio fino, sabe planchar ropa de caballero; tiene buenas referencias; va a cualquier parte. M-4471.
O1 16007 23-25 Abril

SE OFRECE española fina, buena presencia, para cuartos, sabe coser bien, referencias de dos años con familia distinguida. A-3070.
O1 16003 23-25 Abril

DESEA colocarse joven española para todo, donde le admitan una niña de 5 años, tiene referencias. Informan: Telf. M-8637.
O1 16012 23-25 Abril

DESEA colocarse una joven española para limpiar y cocinar, tiene referencias, teléfono M-3103.
O1 16037 23 ab 25

DESEA colocarse una señora española, joven y honrada, y cumple con su obligación, lo mismo criada de mano como manejadora, en Sol 13, M-5512.
O1 16044 23 ab 26

CRIADA española desea colocarse con familia moral, lleva tiempo en el país, es honrada, trabajadora, con buenas referencias de donde servía. Informan, Telf. A-5489.
O1 16067 23 ab 25

DESEA colocarse una muchacha española para criada de mano o cocinar y limpiar para corta familia, tiene buenas referencias. Telf. M-9580.
O1 16066 23 ab 25

SE DESEA colocar una joven española de criada de mano o de cuartos o manejadora. Informan, A-6742.
O1 16057 23 ab 25

O-2. Cocineras y Cocineros.

SE DESEA colocar una joven española para cocinar y limpiar a corta familia, cocina española y criolla, tiene referencias. Informa Telf. U-4754.
O2 16031 23-25 Abril

SE DESEA colocar una señora para cocinar o limpiar, no importa para Repartos. F-6006. F-2726.
O2 15951 23-25 Abril

DESEA colocarse de cocinera una joven española en casa de moralidad, sabe cumplir con su obligación, sabe hacer dulce y tiene quien responda de su conducta. Telf. U-2680.
O2 15980 23-25 Abril

SE OFRECE buena cocinera, repostera inglesa, habla español, y una criada cuartos para familia cubana, y coser, o americana, va al campo, tiene buenas referencias. A-5343.
O2 15986 23-28 Abril

DESEA colocarse cocinera peninsular sabe hacer dulces, cocina española y criolla, con referencias Telf. M-8285.
O2 16006 23-25 Abril

SE DESEAN colocar dos españolas, una para cocinar y la otra para criada de manos, Informan A-0412.
O2 16007 23-25 Abril

SE OFRECE excelente cocinera, sabe variar comidas, postres diversos, ayuda limpieza, referencias inmejorables. A-8269, igual dirección, buena criada sin pretensiones. Informes teléfono A-8269.
O2 16021 23-25 Abril

SE OFRECE señora española para cocinar y limpiar, tiene referencias, Teniente Rey 90, segundo piso.
O2 16034 23 ab 26

UNA COCINERA española desea colocarse para acocinar, sabe cocinar bien, hace algún quehacer más de la casa, que sea casa particular, tiene referencias, teléfono M-6565.
O2 16054 23 ab 25

O-3. Manejadoras.

DESEAN colocarse una señora de mediana edad española y una joven, se colocan para manejar o para la limpieza, tiene referencias. F-1965.
O3 15981 23-25 Abril

O-6. Choferes.

CHOFER español, joven, soltero, competente en cualquier marca, con buenas referencias y módicas pretensiones, ofrécese para cualquier punto. Teléfono F-3208.
O6 15948 23-26 Abril

O-7. Costureras, modistas y sombreras

DESEA colocarse en casa de moralidad, joven española, cose y corta por figurín, no le importa limpiar. Telf. M-4676.
O7 15866 22-25 Abril

DESEA colocarse una muchacha para cuartos, sabe cortar y coser o manejadora, no le importa colocarse con una familia para ir a España o al Norte, tiene buenas referencias, teléfono A-6949.
O7 16043 23 ab 26

O-12. Ofertas Varias.

SE DESEA colocar un dependiente, ganando $15. Telf. M-4590.
O12 16047 23 ab 27

X- Agencias de Colocaciones.

OFRECEMOS a nuestra distinguida clientela toda clase servidumbre, con referencas casas conocidas. M-3070. Agencia Express.
X. 15764 21-25 Abril

SE VENDEN

V-1. Casas.

EN EL VEDADO. Se vende un chalecito independiente, tiene jardín, portal, sala, comedor, tres cuartos dormitorios, magnífico baño intercalado, cocina, cuarto para criados y servicios para los mismos. Calle E. entre 27 y 29, acera de la brisa. Se puede ver a todas horas. Informan E. esquina a 27.
V1 16026 23-28 Abril.

VENDO casa calle D, Vedado, parte alta, casa esquina, moderna, tres cuartos bajos, seis altos, decorada, fabricación magnífica, frente de 30 metros, $30,000. Véalas, hará negocio. Benitez, Lagunas 115, entrada por Belascoain. 12 a 3.
V1 16023 23-26 Abril

SE VENDE en $3,400, la casa La Rosa 5. Una cuadra del parque Tulipán, Cerro, moderna, muy barata. Informan en la misma.
V1 16052 23 ab 26

VENDO EN $17,500
Una esquina que vale $30,000, renta $200, reajustada; otra en $10,000, renta $90, en lo mejor de la ciudad. Arrojo. Belascoain 50.
V1 16062 23 ab 25

SE VENDEN

LA SIERRA
Vendo en lo mejor del reparto La Sierra, muy cerca del tranvía y del cine Rivoli, casa moderna, construcción de primera, compuesta de jardín, portal, sala, hall, tres hermosas habitaciones, baño intercalado, comedor fondo, pantry, cocina, cuarto de criados, cuarto de chauffeur, lavandería y garage. Precio $8,500. Dejo mitad al 8 por 100. Julio C. Granda, Obrapía 33. Telfs. M-5921, F-5759.
V1 16036 23 ab 29

V-2. Solares.

GANGA, MIRAMAR, A $3.20 VARA
Solar situado en la calle Catorce casi esquina a la Avenida Tercera. Señor Benítez. M-7058 y M-9650.
V2 16042 23 ab 30

V-3. Fincas Rústicas.

BUENA FINCA 40 caballerías, próxima Matanzas, mucho frente, carretera Central, tierras negras, todas de lo mejor para todo el cultivo, no se conocen mejores. Aguadas superiores, chuchos propios, apeadero tren. Es una oportunidad sobre $1.500 caballería, costó $5.000 caballería, para tratar con su dueño, Sr. Benítez. Lagunas 115 entrada por Belascoain.
V3 16022 23-26 Abril

V-4. Establecimientos.

CAFE lechería, vendo en la Habana, $500 contado, deja $200 libres al mes, una bodega sola esquina, centro Habana, la doy baratísima. Vean hoy, Reina 3, vidriera.
V4 16055 23 ab 25

OPORTUNIDAD
Se vende una gran peluquería en el punto más céntrico de la Habana, reducido alquiler, se da barata. Informan, Esperanza y San Nicolás, botica, señorita Díaz.
V4 16046 23 ab 25

VENDO PRECIOSA Y MODERNA BODEGA
Tengo dos y no puedo atenderlas. Vende $70. A prueba. Gran casa para vivir. No paga alquiler. Si da garantía no hace falta dinero. Arrojo. Belascoain 50, U-6613.
V4 16063 23 ab 25

V-5. Muebles y Prendas.

CASI REGALADO por necesitar el local se venden un juego de cuarto con escaparate de tres lunas, un lujoso juego de saleta, otro de sala estilo Luis XVI, con sus forros, todos casi nuevos y de última moda, también lámparas de bronce y cristal, francesas, preciosas. Telf. I-1222, Víbora, Morell y Luz, una cuadra de la Calzada.
V5 16032 23-27 Abril

SE VENDE un juego de cuarto excelente, casi regalado por tener que embarcarse, en San José 61 2º piso. Sara Rodriguez.
V5 15935 23-26 Abril

VENDO escritorio plano caoba moderno, seis sillas, dos sillones todo $25.00 Propio para un Bufete u Oficina. C 225. Vedado.
25 16077 23 26 Abril

V-7. Automóviles y Accesorios.

TENGO CAMION Chevrolet del 29, con carrocería, estacas. Vea a Julio agencia Chevrolet, edificio Carreño.
V7 16015 23-3 Mayo

SE VENDE un automóvil Oakland Sedán, de cuatro puertas. Informa: Julio, agencia Buick, edificio Carreño.
V7 16016 23-3 Mayo

V-11. De Animales.

MEJORE su cría, adquiriendo pollones Leghorn, blancos, de pura raza, de la célebre granja Pinebreese Florida hijos de gallinas de 250 a 300 huevos. Tienen nueve semanas, están lindísimos. Uno vale $2, tres $5. Calle Línea 130 A entre Diez y Doce. Vedado, es una verdadera ganga, véalos.
V11 16075 23 ab 26

Z- DINERO E HIPOTECAS

¡¡URGENTE!! pero sin corredor. Necesito solo $1,000 al 12% primera hipoteca sobre propiedad en la Calzada Luyanó y Calzada Concha (Zona Comercial) Dueño: X-3648.
Zst. 16013 23-26 Abril

¡AVISO! Congregación Religiosa, precisa repartir un dinero en hipoteca. Interés fuera de usuras a deudores cumplidores. No pierda tiempo pida lo que necesite. Telf. I-5067.
Zso. 16014 23-26 Abril

I- DE INTERES GENERAL

NECESITO liquidar mi panteón a cualquier precio, de dos bóvedas y osarios, de mármol blanco de Carrara de primera, situado en el mejor punto del cementerio. No ha sido usado y tiene pocos meses de construído. Si usted se interesa llámeme al teléfono U-2242. No quiero corredores.
I 16051 23 ab 28

U-6333. Libros, compramos en todas cantidades. Belascoain 76 casi esquina Pocito, U-6333.
I 16061 23 ab 26

FORMULADA UNA QUERELLA POR FALSEDAD Y ESTAFA DE TRESCIENTOS PESOS

Ramón Domínguez Díaz, vecino de San Rafael número 86, presentó una querella en el Juzgado de Instrucción de la Quinta, por los delitos de falsedad y estafa, contra Pedro A. González, residente en Monte 639.

Dice el querellante que González posee una sociedad de auxilios mutuos, denominada «Hijo de la Caridad», en cuyos recibos pone su firma apócrifamente, como si fuera agente-colector.

Además agregó, el acusado tiene un ilícito negocio de ventas de casas y terrenos, por lo que estima ha cometido el delito de falsificación y otro de estafa, pues se considera perjudicado en 300 pesos.

SE FUGO EL DETENIDO

El vigilante 1610, Francisco Bocalandro, arrestó y condujo a la 12 Estación, a Conrado Rivas Alvarez, vecino de Chaple 17, por estar acusado de un delito de hurto. Cuando se disponía a confirmar en el calabozo de la estación al detenido, éste, se le fué de la mano, dándose a la fuga, sin que fuera habido.

INTOXICADO

José de la Hoz Hernández, de 2 años, vecino de Pérez 40, fué asistido de una grave intoxicación, que sufrió al ingerir un líquido para fricciones.

PROCESADOS

Ayer tarde han sido procesados con fianza de mil pesos, Eugenio García Rodríguez, y Luis Oliveros Bengoa, por un delito de estafa. Este último se encuentra en rebeldía.

HAWKS LLEGO AYER A LONDRES, DESDE ROMA

LONDRES, Abril 23. (AP).—Cuando el capitán Hawks abandonó su aeroplano hoy, numerosos americanos, en su mayoría tejanos, se adelantaron a saludarle. Calcula que el tiempo que ha empleado en el viaje redondo ha sido de 10 horas y 51 minutos sobre una distancia de 1,789 millas. Lamentó que no hubiera podido cenar anoche en esta ciudad y agregó que tratará de realizar un nuevo vuelo de sol a sol entre las dos ciudades.

GOBERNACION DA GARANTIAS, COMO PEDIAN, A LOS OBREROS DEL PUERTO DE CAIBARIEN

Todo el personal del Gremio de Marinos de dicha ciudad fué separado de sus cargos por dos compañías so pretexto de no poder pagar los jornales de acuerdo con el último arreglo

Pasadas las cinco de la tarde de ayer, el Subsecretario de Gobernación, doctor Zubizarreta, recibió un telegrama trasmitido por Arsenio González, presidente del Gremio Bar de Estibadores del Puerto de Caibarién, en el que pedía garantías para él y para el secretario de la misma colectividad Vicente López Tejeda, por haber sido lesionados por otros obreros contrincantes.

Apenas recibida la solicitud referida, el doctor Zubizarreta dió órdenes al oficial señor Juan E. Cintas para que trasmitiera, también telegráficamente, las órdenes del caso al Alcalde y al Supervisor de Santa Clara a fin de garantizar en todos los casos no solamente la vida de los citados obreros, sino también a cualquier ciudadano que estimare que sus derechos no eran respetados.

OTRO CONFLICTO PLANTEADO

Casi simultáneamente con lo anterior, recibió el doctor Zubizarreta otro telegrama del Alcalde de Caibarién, señor A. J. Remedios, en el que esta autoridad municipal le informaba que una comisión del gremio de Marinos de dicha ciudad lo visitaron para manifestarle que por el representante de la Munson Steamship Line y por el de la Caibarién Transport Company se les había notificado que todo el personal del gremio de marinos que trajababa en sus flotas quedaba separado del trabajo debido a no poder pagar los jornales de acuerdo con el último arreglo hecho entre patronos y obreros, y en el que intervino el Delegado de Gobernación señor Juan Soler, Oficial de la Subsecretaría.

También, en este caso, el doctor Zubizarreta procedió incontinenti a transcribir a la Secretaría de Agricultura y al Gobernador Provincial el telegrama, pidiendo al Gobernador interviniera en el problema para que no surgiera un conflicto que pusiese en peligro los intereses de los obreros y para que se evitara cualquier rozamiento con los patronos.

MAS DETALLES DEL SUCESO

Y ya, después de las seis, se recibió otro telegrama en el que el Alcalde de Caibarién detallaba que López Tejeda, el Secretario del Gremio de Estibadores había sido agredido, sufriendo lesiones menos graves, por cuatro sujetos, de los que reconoció a Rafael Vergel y a un tal Miguel y que Cecilio Menéndez, alto empleado de la Caibarién Transport Company y que fungía de Agente Consular de los Estados Unidos, había sido atacado por cinco sujetos, entre ellos Andrés Ceballos, Secretario del gremio de Marinos, terminando por manifestar que existía un conflicto planteado entre los obreros entre sí y entre éstos y los patronos

En evitación de que se agravara la situación, también el doctor Zubizarreta dió las órdenes del caso al Gobernador y al Supervisor Provincial, para que mediaran entre las partes contendientes e impidieran la repetición de cualquier hecho análogo.

LAS GARANTIAS A LOS CIUDADANOS

En relación con lo que acabamos de informar y con las garantías dadas al doctor Miguel Angel Campos, Presidente del Partido Progresista para que sus correligionarios puedan constituir su «Comité de Propaganda en Trinidad, sin ser obstaculizados en nada, el doctor Zubizarreta manifestó que Gobernación siempre ha estado y estará dispuesta a hacer respetar los derechos ciudadanos en cualquier manifestación de la vida pública nacional y que todo el que acuda en demanda de garantías puede tener la seguridad de que les serán dadas, de acuerdo con la Constitución y las Leyes vigentes.

CAIBARIEN, abril 23.— DIARIO, Habana.— Con motivo de haber dejado cesantes varios obreros del Gremio de Marinos, la Empresa Caibarién Transport Company, desde hace tres días reina cierto disgusto y malestar entre el elemento trabajador, originándose rozamientos entre los miembros del antiguo y el nuevo Gremio. Los del Gremio antiguo alegan que al quedar cesantes los trabajadores no se cumplen las bases pactadas con motivo de la reciente huelga que se registró en esta localidad.

A la una de la tarde de hoy el secretario del nuevo Gremio, Vicente López, denunció a la policía que fué agredido por cuatro individuos que no pudo identificar.

Andrés Ceballos, secretario del antiguo Gremio, denunció también a la policía que tiene noticias de que tratan de agredirlo varios individuos.

A las tres de la tarde fué asistido en la Casa de Socorro de ésta, el subadministrador de la Caibarién Transport Company, señor Cecilio Menéndez de varias lesiones de carácter menos grave, que declaró se las había causado un grupo de obreros cesantes, entre los cuales pudo conocer a Andrés Ceballos.

Se espera de un momento a otro la llegada a Caibarién de los delegados de la Secretaría de Agricultura y de Gobernación, para que actúen y procedan al restablecimiento de la normalidad.

Las autoridades locales también están ya actuando y se dice que se dictarán algunas detenciones en relación con estos sucesos.—Martínez Illa, corresponsal.

ROBARON EN UNA CASA, PRENDAS DE VALOR, ROMPIENDO UN CANDADO

Una denuncia por estafa de seiscientos pesos. Desapareció un menor de su domicilio. Dos heridos en una reyerta

En la segunda estación de Policía dieron cuenta Antonio Rodríguez Castellanos, de 29 años, y Modesto Hernández Brito, de 26 años, vecinos de la habitación número 13 de la casa Cuba 71, segundo piso, que durante las últimas horas de la tarde y mientras ellos estaban ausentes, le rompieron las argollas al candado de la puerta, penetrando en su cuarto, y sustrayéndoles ropas y prendas por valor de 500 pesos.

Sospechan en un electricista apellidado Barrios, el cual estuvo todo el día en la azotea de la casa.

DETENIDA POR ESTAR RECLAMADA

Por estar reclamada por el Presidente de la Sala Tercera de lo Criminal, fué detenida anoche Margarita Hernández Hernández, de la Habana, de 33 años, vecina de Monte 250. Está acusada en la causa 432 de 1930, por delito de corrupción.

LE ESTAFO 600 PESOS

En la Sección de Expertos dió cuenta Luciano Saborido Novoa, español, vecino de Cueto 134, que hace varios meses le entregó en la barra sita en Lamparilla y Egido, la suma de 600 pesos a José Porto Fontao, de su mismo domicilio. Hará cosa de un mes le pidió le entregara dicha cantidad, negándose a ello, y además lo amenazó de darle muerte.

DESAPARICION

María Casals Nimo, de 54 años, vecina de Sol 84, denunció que hace varios días falta de su casa, su hijo Pedro Riobo Casals, por lo que teme le haya ocurrido alguna desgracia.

RIÑA Y LESIONES

En el primer centro de socorros fueron asistidos Miguel Borotau, de 35 años, y vecino de Inquisidor 35, y Jacobo Crowell, de 25 años, de igual vecindad, de graves contusiones el primero y menos graves el segundo.

Manifestaron a la policía que habían reñido en el patio de su casa, por unas palabras que tuvieron.

UN SUNTUOSO BANQUETE ANOCHE DE EMPLEADOS DE LA W. UNION

En el «Royal Palm» congregáronse para despedir a los que se dirigen a Estados Unidos después de asistir a la Convención

En la terraza del hotel «Royal Palm» celebraron anoche un banquete todos los Delegados que de la División Sur de la Western Union Compañía de cables, acudieron a nuestra urbe, hace una semana, para celebrar una Asamblea de Empleados.

Para festejar a los huéspedes que nos visitaron, la División de la Compañía en la Habana organizó un programa en el que aparecían numerosos actos en su honor; visitas a lugares históricos, paseos por nuestra urbe, visitas a los principales lugares de la provincia y otra serie de entretenimientos. Todos organizados por el Presidente de la Sucursal de la Western Union en la Habana, Sr. L. Rodríguez.

Anoche y con el fin de despedir a los Delegados que asistieron a la Asamblea, se efectuó el banquete aludido. La terraza del mencionado hotel Royal Palm, aparecía engalanada con las banderas cubana y estadounidense y todas las mesas adornadas con flores. El menú servido resultó variado y exquisito. La orquesta del hotel amenizó el banquete.

Presidieron el homenaje a los Delegados de la «Southern División», Mr. Geo W. Carey, Sub Administrador General de la Compañía; H. C. Foster Presidente de la División Sur; Sr. Leandro Rodríguez, Presidente de la Asociación, en la Habana; junto a él su señora esposa; H. B. Peters, Manuel Junco, Presidente del Centro Asturiano de la Habana y el Secretario del mismo Sr. Manuel Calvo, como invitados de honor. A continuación, los Delegados asambleístas.

Después del banquete, cada uno de los Representantes que han acudido a esta Convención, usó de la palabra. Todos dedicaron frases de encomio y agradecimiento para la hospitalidad de que han sido objeto en nuestra urbe y todos manifestaron la complacencia con que habían visto nuestros progresos urbanos.

Reinó el más amplio espíritu de camaradería, y ya después de las doce, comenzó el baile, también organizado al efecto.

REGRESARON YA A LA CAPITAL LOS POLICIAS PANAMEÑOS DEL INTERIOR

CIUDAD PANAMA, abril 23. (AP.). Los cuarenta policías enviados al interior el martes por la noche, al decirse que habían ocurrido desórdenes graves, regresaron esta noche.

El capitán Alejandro Ramos, encargado del distrito de la provincia de Los Santos, fué traído a esta capital e incomunicado. Miguel Gonzalez, ex juez del Tribunal Supremo de Panamá, también fué arrestado. La detención de ambos fué ordenada por el Secretario de Justicia, Francisco Arias Paredes. Los dos son miembros de Acción Comunal, organización patriótica secreta que derribó del poder al presidente Arosemena el 2 de enero.

EMILIO VANDERVELDE Y LA DETENCION DEL PROFESOR M. MOULIN

BRUSELAS, Bélgica, abril 23. AP. Hablando en un mitin celebrado esta noche, en protesta contra el arresto en Italia del profesor Moulin, de la Universidad de Bruselas, el líder socialista Emilio Vandervelde dijo que la Cámara de Diputados tratará del asunto el próximo martes.

M. Moulin está arrestado en Milán, bajo la acusación de anti-fascismo.

Vandervelde agregó que el ministro de Estado belga conseguirá que Moulin sea juzgado en Italia por los tribunales comunes, permitiéndosele escoger defensor propio.

Suscríbase al DIARIO DE LA MARINA

LOS SUELDOS O PENSIONES DE VETERANOS NO PAGAN TRIBUTO

Los procedimientos por la vía de apremio se cargan al deudor. El Supervisor de alcoholes dirígese a Oriente por carretera

El Presidente de la Cámara de Representantes Dr. Rafael Guas Inclán, en representación de la Delegación de Veteranos de Sancti-Spíritus, en consulta formulada al Secretario de Hacienda, sobre el impuesto a los sueldos a los empleados, cuando éste se establezca, se le dice que la Ley de Emergencia Económica solamente habla de sueldos de empleados, no mencionando por lo tanto los haberes de los Veteranos.

PROCEDIMIENTOS POR LA VIA DE APREMIO

La Sección del Servicio Central ha dirigido una circular a los Administradores de Zonas y Distritos Fiscales, sobre quien debe satisfacer la costas o gastos originados en el procedimiento de apremio; cuya parte dispositiva, del Decreto del Secretario dice así:

«Transcribir a continuación las referidas reglas a las cuales han de ajustarse los Administradores Fiscales y de Aduanas en cuanto al cobro de los gastos o costas de los procedimientos de aprecio se refiere:

a) Las costas o gastos del procedimiento de apremio, deberán cargarse al deudor y satisfacerse con el importe del remate de los bienes del mismo:

b) En ningún caso el que adquiera bienes rematados en procedimiento de apremio, debe abonar las costas del procedimiento.

c) Cuando el adjudicatario sea el Estado, éste debe pagar los gastos del procedimiento, **si es que el deudor no tiene bienes con que responder a dicho pago.**

d) Cuando los bienes rematados en procedimiento de apremio no alcanzaren a cubrir el principal, recargos y costas y el deudor no tuviere otros bienes con que responder a sus adeudos, el Estado debe abonar las costas pues éstas no pueden en ningún caso dejarse de pagar.

DEVOLUCION

La Tesorería General ha dispuesto se devuelva al señor Pedro Oliva, la suma de $25.00 que se encontraba depositada como garantía para responder a las averías que causare como chofer del Distrito.

NO LEGALIZARAN LOS TITULOS DE PLOMEROS SIN EL TIMBRE

Expidiéronse los títulos de capacidad para las enfermeras y enfermeros. Los torcedores no necesitan certificaciones

El Director de Beneficencia, doctor del Pino, expidió ayer certificados de capacidad para ejercer como enfermeros a los alumnos del Hospital de Dementes de Cuba (Mazorra) señores Ramón Currás y López y Mariano Pérez Villavicencio, por haber cursado sus estudios en dicho establecimiento benéfico y estar cerrada la Universidad Nacional no han podido obtener el título.

Asimismo se le expidió su certificado de capacidad a la señorita Blanca Capote Suárez, alumna del Hospital Nuestra Señora de las Mercedes, para poder ejercer como enfermera.

LOS DIPLOMAS DE LOS PLOMEROS

La Dirección de Sanidad por medio de una Circular dirigida a todos los Jefes Locales de Sanidad de la República, les llama la atención de que «no deben ser admitidos, ni respaldados los diplomas de Maestros Plomeros que carezcan del sello de cinco pesos que exige la Ley del Timbre en su artículo 37» y que «no deben dar curso de acuerdo con el artículo 45 de la propia Ley a todo documento que esté sujeto al impuesto y carezca de los sellos correspondientes».

NEUMONIA TUBERCULOSA

Con el fin de examinar al penado Enrique García, que fué remitido desde la Cárcel de La Habana al Hospital «Las Animas», se reunió ayer en este centro benéfico la Comisión de Enfermedades Infecciosas comprobando que no padece de Fiebre Tifoidea, sino de Neumonía Tuberculosa.

PUEDEN ATRACAR A LOS MUELLES

Ayer ha sido autorizada la Compañía de Vapores Dollar Steamship Company, para que sus buques excursionistas puedan atracar a los muelles de la bahía de La Habana con el fin de dar facilidades a los turistas que visitan a Cuba.

LOS TORCEDORES Y SANIDAD

La Dirección de Sanidad ordenó al Jefe Local de Guantánamo no exija certificados de salud a los tabaqueros, pero sí que deben estar vacunados contra la fiebre tifoidea y la viruela.

INTRUSISMO

La propia Dirección de Sanidad transcribió ayer a los jefes locales de Ciego de Avila y Florida, Camagüey, una denuncia formulada por el veterinario doctor Vicente Amer, en la que dice que son numerosas las personas que se dedican a la vacunación antirábica de los perros sin estar capacitadas para ello.

EL DR. CORZANEGO, ELECTO DELEGADO DE AYUDANTES GRADUADOS INGENIEROS

Reunidos en el Colegio de Arquitectos de la Habana los Ayudantes Graduados de la Escuela de Ingenieros y Arquitectos, presididos por el doctor Manuel Copado, acordaron ratificar — por unanimidad — la designación del doctor José Manuel Corzanego para que los represente como Delegado en la Asamblea General de Ayudantes Graduados.

Salidas Directas de
LA HABANA
a la
AMERICA DEL SUR
Para Montevideo y Buenos Aires.
Vapor "MUNBEAVER"
MAYO 8
Salidas aproximadamente cada mes
Munson Steamship Lines
Desamparados No. 1
Habana
Teléfono M-6961

45 HORAS Habana a New York
Salidas diarias exceptuando Jueves y Domingos.
Los vapores combinan con el famoso Havana Special pudiendo obtenerse pasajes a todas las ciudades de los Estados Unidos y Canada.
Salidas a Tampa Martes y Sábados
Vapores salen del Muelle del Arsenal a las 9 a. m.
PARA INFORMES
Paseo de Martí (Prado) Nro. 77
Tfnos. A-9191 -- M-6329

Compañía del Pacifico
(THE PACIFIC STEAM NAVIGATION COMPANY)
VAPORES CORREOS INGLESES
El magnífico trasatlántico de 25 mil toneladas de desplazamiento
"ORCOMA"
Saldrá de la Habana, el día 3 DE MAYO DE 1931.
admitiendo pasajeros de todas las clases para VIGO, LA CORUÑA, GIJON, SANTANDER, LA ROCHELLE, PALLICE, PLYMOUTH y LIVERPOOL.
ESTABILIDAD, CONFORT, RAPIDEZ Y SEGURIDAD
GRANDES FIESTAS DURANTE LA TRAVESIA
Tercera clase superior, con fumador, salón de conversación y de música; magnífico comedor y opción al pasajero de escoger su camarote marcándose en el billete de pasaje.
SERVICIO DE VAPORES, A:
España, Francia, Inglaterra, Perú, Chile, Argentina, Uruguay, Brasil, Colombia, Venezuela, Guatemala, Costa Rica, Nicaragua, Salvador, Honduras, Ecuador y Bermudas.
PROXIMAS SALIDAS:
A EUROPA:
«Orcoma» . . . Mayo 3
«Reina del Pacífico» . . . Mayo 25
«Orduña» . . . Junio 25
«Orbita» . . . Julio 19
«Reina del Pacífico» . . . Agosto 3
A CENTRO Y SUD AMERICA
«Reina del Pacífico . . . Abril 23
«Orduña» . . . Mayo 10
«Oropesa» . . . Mayo 24
«Orbita» . . . Junio 7
«Reina del Pacífico» . . . Julio 2
«Orcoma» . . . Julio 19
Para informes generales, reservaciones, fletes etc.
AGENTES GENERALES:
DUSSAQ Co Ltd.
PALACIO DEL CENTRO ASTURIANO
Teléfonos: A-6540 y A-7218.— Habana.

M.E.C.D. 2016

LLOYD —NORTE ALEMAN—

NORTH GERMAN LLOYD BREMEN

Servicio Regular de la Habana a:

Europa -- México -- Galveston

PROXIMAS SALIDAS PARA

Vigo, Coruña, Gijón, Boulogne y Bremen

Mayo 18 Vapor: «YORCK» — Mayo 30 «LUETZOW» — Junio 13 «KARLSRUHE»

Boulogne, Southampton y Bremen.

Abril 30 Vapor: «RIO BRAVO» — Julio 5 «RIO BRAVO»

New York-Plymouth-Cherbourg y Bremen

Vapor: «COLUMBUS» Mayo 5.

Veracruz, Tampico y Galveston.

Abril 25 Vapor: «YORCK» — Mayo 11 «LUETZOW»

COMODIDAD. RAPIDEZ. ECONOMIA.

A. C. FABRICIUS & Co. S. en C.

AGENTES GENERALES

Pasajes Cámara Obispo 28 A-3455 — Pasajes Tercera Amargura 1 M-8066 — Fletes Oficios 18 M-8082, M-3951

EMPRESA NAVIERA DE CUBA, S. A.

APARTADO NUMERO 1641.

Dirección Telegráfica: EMPRENAVE

Claves en uso: A. B. C. 4a. y 5a. Edición Western Unión

SAN PEDRO NUM. 6.— HABANA

Walkins and Apendix

TELEFONOS:

A-6236. Pasajes y Fletes. — A-3966. Almacén.
A-5315. Información General. — A-5634. Segundo espigón de Paula.
A-4730. Departamento de Tráfico. — M-2860. Tercer Espigón de Paula.

VAPORES EN SERVICIO.—«Presidente Machado» «Baracoa», «Cienfuegos», «Eusebio Coterillo», «Gibara», «Guantánamo, «Habana», «Joaquin Godoy», «Julián Alonso», «La Fé», «Las Villas', «Manzanillo», «Rápido» y «Santiago de Cuba».

PUERTOS DE ESCALA

COSTA NORTE:— Caibarién, Nuevitas, Puerto Tarafa, Manatí, (Victoria de las Tunas), Puerto Padre, Chaparra, (Holguín, Velasco y Bocas), Vita, Banes, Mayarí, Antilla, Preston, Sagua de Tánamo (Cayo Mambí), Baracoa, Guantánamo y Santiago de Cuba.

COSTA SUR:— Cienfuegos, Casilda, Tunas de Zaza, Santa Cruz del Sur, Manopla, Guayabal, Manzanillo, Campechuela, Media Luna, Niquero, Ensenada de Mora y Santiago de Cuba.

COSTA NORTE DE VUELTA ABAJO:— Bahía Honda, Río Blanco, Berracos, Puerto Esperanza, Santa Lucía (Minas de Matahambre), Río del Medio, Dimas, Arroyos de Mantua y La Fé.

Jamaica, Kingston, Puerto Rico, San Juan, Ponce, Mayagüez y Aguadilla, República Dominicana Santo Domingo, San Pedro de Macorís y Puerto Plata, Haití, Aux-Cayes y Port au Prince.

COMPAGNIE GENERALE TRASATLANTIQUE

VAPORES CORREOS FRANCESES

Bajo contrato postal con el Gobierno Francés. Todos los vapores de esta Compañía atracan a los muelles de San Francisco o Machina.

PROXIMAS SALIDAS:

Para VERACRUZ:	Para CORUÑA, GIJON, SANTANDER, PLYMOUHT y el HAVRE
«MEXIQUE» .... 3 Mayo	«MEXIQUE» .... 17 Mayo a las 12 del día.
«ESPAGNE» .... 3 Junio	«ESPAGNE» .... 15 Junio
«MEXIQUE» .... 27 Junio	«MEXIQUE» .... 7 Julio
«ESPAGNE» .... 27 Julio	«ESPAGNE» .... 7 Agosto
«MEXIQUE» .... 3 Spbre.	«MEXIQUE» .... 15 Spbre.

SESIONES DE CINEMATOGRAFO DIARIAS EN LOS VAPORES DE ESTA COMPAÑIA SEGUN CONTRATO CON LA CASA «PATHE».—IMPORTANTE.—Buena comida a la española.— Camareros y cocineros españoles.— LINEA DE NEW YORK AL HAVRE PLYMOUTH Y BURDEOS En esta Agencia se expiden pasajes para esta línea por los lujosos y rápidos trasatlánticos franceses «ILE DE FRANCE», «PARIS» «FRANCE, «LAFAYETTE». «DE GRASSE». «ROCHAMBEAU» etc. etc Para más informes, dirigirse a:

ERNEST GAYE

O-Reilly número 9. Apartado 1090. Teléfono A-1476. Habana.

Vapores Correos de la Compañía Trasatlántica Española

SERVICIOS REGULARES DE PASAJE, CARGA Y CORRESPONDENCIA, LINEA RAPIDA PARA NUEVA YORK Y NORTE DE ESPAÑA

VERACRUZ

Próximas salidas:

PARA VERACRUZ 48 horas de viaje.	PARA NEW YORK, VIGO, CORUÑA, GIJON, SANTANDER Y BILBAO
«Cristóbal Colón» .... 7 Ene.	«Cristóbal Colón» .... 14 Ene.
«Alfonso XIII» .... 1 Feb.	«Alfonso XIII' .... 10 Feb.
«Cristóbal Colón» .... 4 Mar.	«Cristóbal Colón» .... 12 Mar.
«Alfonso XIII» .... 1 Abr.	«Alfonso XIII» .... 10 Abr.
«Cristóbal Colón» .... 2 May.	«Cristóbal Colón» .... 10 May.
«Alfonso XIII» .... 1 Jun.	«Alfonso XIII» .... 10 Jun.
«Cristóbal Colón» .... 2 Jul.	«Cristóbal Colón» .... 10 Jul.

LINEA PARA NUEVA YORK, CADIZ Y BARCELONA

Próximas salidas:

«Buenos Aires» .... 5 Ene.	«Manuel Calvo» .... 16 Abr.
«Marqués Comillas» .... 1 Feb.	«Manuel Arnus» .... 2 May.
«Manuel Calvo» .... 14 Feb.	«Marqués Comillas» .... 1 Jun.
«Manuel Arnus» .... 4 Mar.	«Manuel Calvo» .... 16 Jun.
«Marqués Comillas» .... 1 Abr.	«Manuel Arnús» .... 2 Jul.

MAGNIFICAS CAMARAS, AMPLIOS COMEDORES PARA PASAJEROS DE TERCERA CLASE, SERVIDOS POR CAMAREROS EXCELENTES, MENUS CON VINOS

ESTOS VAPORES ATRACAN A LOS MUELLES DE HAVANA DOCKS CORPORATION

Para más informes, dirigirse a:

MANUEL OTADUY

AGENTE GENERAL

Palacio Lonja. Teléfonos A-6588 y A-7900. Apartado 707. Habana.

N. GELATS & Co.

Habana BANQUEROS Aguiar 106-108

Vendemos cheques de Viajeros

Pagaderos en todas partes del mundo

y Cartas de Crédito Circulares

en las Mejores Condiciones.

"SECCION DE CAJA DE AHORROS"

Recibimos Depósitos en esta Sección Pagando de 3 por 100 Anual.

Todas estas operaciones pueden efectuarse también por correo.

INGLES CON DISCO FONOGRAFICO MUESTRA GRATIS

Método nuevo Garantizamos por escrito que Ud. hablará, leerá y escribirá correctamente el inglés en poquito tiempo. 20 años de éxito. Pida informes hoy.

INSTITUTO UNIVERSAL (P56) 1265 LEXINGTON AVE NEW YORK

Sirvase enviarme sin obligación ninguna muestra gratis y completos informes:

Nombre............................ Dirección............................

CONSEJOS MEDICOS

Por el Dr. PEREZ BOUDET

EX-INTERNO del Hospital de Emergencias, Médico del Departamento Forense de la Ciudad de la Habana; Especialista de las afecciones del Aparato Digestivo, GABINETE: Prado 33, altos. Teléfono A-7490 (Diríjase la correspondencia al DIARIO DE LA MARINA. Prado 103, Dirección).

DESDICHADA. (Ciudad).—¿Porqué pedirme perdón de un caso que para mí es de sumo placer el contestarle como usted merece? No señora, usted en nada me molesta y lo haré con mucho gusto. Hay que pensar en usted dos cosas un gran desamor o realmente una insuficiencia mal tratada. En el primero de ambos casos nada le digo, usted es quien tiene que resolverlo. En el segundo, le recomiendo la aplicación de dos o tres cajas de Tropovarina, un ámpula alternando, tomar tres píldoras Helennianas al día y hacerse dos lavados diarios con agua tibia añadiéndole una cucharada de Coaltar-Saponine. Le ruego me escriba después de un mes o me vea, para estar al corriente de su caso, pero recuérdeme la pregunta.

J. GUTIERREZ. (Ciudad.)—Con mucho gusto contesto a su pregunta: Yo creo que debe de seguir haciendo ejercicio, pero tratando de ponerse una media de goma en el lugar de su varice cuando lo realice, pero debe de tratar de quitarse el origen de su afección, para ello me permito el recomendarle que tome tres píldoras de Proveinase al día por tiempo largo.

PAULETTE DE LYS. (Ciudad). No señora lo suyo no es mental como usted cree, es menester que se trate su afección directamente. Este medio no me parece el adecuado, porque tengo que realizar una dilatación de esa región que la devolverá a la normalidad. Es completamente indolora y dentro de la mayor reserva desde luego.

SATRUSTEGUI. (Ciudad).—No pierda su tiempo más y trate su caso directamente con un buen especialista de las afecciones del tractus digestivo. Le digo que no pierda tiempo, porque precisamente ahora se encuentra en el buen período para una total curación. Es menester después de reconocer su caso con el mayor interés el aplicarle el plan de alimentación adecuado para lograr esta cuanto antes.

CONTABLE. (Manzanillo.)—No se alarme que lo suyo es puramente cerebral, sólo con un buen reconstituyente a base de fósforo logrará sus deseos y llamando a su voluntad en todos los momentos de su vida. Puede tomar dos frascos de Glicerofosfato compuesto de Sharp-Dohme.

IGNORANTE DE LA VIDA. (Ciudad.)—Lo suyo no es enfermedad a pesar de todo lo que le han dicho, es que usted va con una determinada idea y claro está no controla a sus nervios. Yo por mi parte solo le recomiendo que tome tres cucharadas de Glefina y se aplique un ámpula diaria de Yodofosfarcina, pero recuerde que tiene antes que nada que controlar su voluntad.

OFICIAL

ANUNCIO: República de Cuba, Secretaría de la Guerra y Marina, Ejército, Departamento de Administración, Habana, 4 de abril de 1931. Hasta las 9 a. m. de los días del mes de mayo de 1931 que se expresan a continuación, se recibirán en estas oficinas, sitas en Diaria y Sánchez Figueras, proposiciones en pliegos cerrados para suministro y entrega al Ejército, durante el año fiscal de 1931 a 1932, de los artículos que comprenden los siguientes pliegos: MATERIAL ELECTRICO día 4; MATERIAL TELEFONICO día 5; MATERIAL DE CURACION día 6; INSTRUMENTOS DE CIRUGIA día 7; MEDICINAS día 8; UTILES DE LIMPIEZA día 11; EFECTOS DE TALABARTERIA Y ARNESES día 12; HERRAMIENTAS DE CONSTRUCCION día 13; MATERIALES DE CONSTRUCCIONES día 14; ACCESORIOS PARA TRANSPORTES día 15 y ARTICULOS PARA CONSERVACION DEL MATERIAL día 18 y entonces las proposiciones se abrirán y leerán públicamente. Se darán pormenores a quien los solicite. J. Semidey, M. M. Brigadier, Aux. del Jefe de Estado Mayor, Jefe del Departamento de Administración.

4178 4-6-8-9-10-17-23-24.

OFICIAL

REPUBLICA DE CUBA.—SECRETARIA DE GOBERNACION.— POLICIA NACIONAL.— NEGOCIADO DEL MATERIAL.— Habana Abril 2 de 1931.— Hasta las NUEVE A. M. del día 27 de Abril de 1931, se recibirán en la Oficina del Jefe del Negociado del Material, proposiciones en pliegos cerrados para el suministero y entrega de EFECTOS ELECTRICOS y entonces las proposiciones se abrirán y leerán públicamente. Se darán pormenores a quien lo solicite. —(f) NILO GIRADO, Primer Teniente del Ejército, Jefe del Material en Comisión.

4168 17-18-20-21-24-25.

PROFESIONALES

DRES. EN MEDICINA

DR. A. G. CASARIEGO

Catedrático de la Facultad de Medicina de los Hospitales, París, N. York. C. García y Clínica Covadonga Especialista en enfermedades de los aparatos urinarios y genitales (hombres y mujeres). Consultas de 2 a 6. Neptuno 125, bajos.

P. 12365 31-30 Ab.

ENFERMEDADES DE SEÑORAS

Especialista. Servicio Enfermeras. Tratamientos especiales enfermedades del útero, ovarios y trompas, (flujos, dolores menstruales). Neurastenia sexual: Esterilidad. Electricidad médica. Consultas diarias: 3 a 5. San Rafael 102. Teléfono U-1680.

P. 13722 8-23 Ab.

RAPIDO ENGORDAR. Inyecciones especiales Dr. Armas, especialista: Pulmones, Asma, Anemia, Estómago, Intestino, Tratamientos Eléctricos, Consultas diarias 9 a 12 (mañana) San Rafael 102, entre Escobar y Gervasio, teléfono U-1680.

Prof. 15229 18-3 Mayo.

CIRUJANOS DENTISTAS

DR. VALDES MOLINA

DENTISTA. GALIANO 9, A, ALTOS Dentadura $15. Puentes $5 pieza. Empastadura $2. Limpieza $3. Consulta de 8 a 7 p. m. Se garantiza. Teléfono A-8583.

P 12435 31-30 Ab.

ABOGADOS Y NOTARIOS

NOTARIA - DIVORCIOS

Bufete de los DOCTORES IGLESIAS Y FUENTES Aguiar 126. Dpto. 414. Teléfono M-2980. Habana.

P. 12662 1-1 May.

CLINICA

CORPORACION CLINICA

Merced número 41, entre Habana y Damas. Teléfono: M-9204 Médicos cirujanos (especialistas). Enfermedades en general. (Oculistas). Rayos X. (Análises $2.00). Electricidad medicinal. Partos, operaciones. Almorranas curadas sin operarlas. Tatuajes, verrugas, manchas, etc., rápidamente son quitadas. Blenorragia e importencia. Consultas, $1.00. Atenciones de 1 a 5 (tarde), 7 a 9 (noche).

Prof. 12500 31-30 Abril.

GIROS Y LETRAS

J. BALCELLS Y CIA

S. en C., San Ignacio 33. Hacen pagos por el cable y giran letras sobre New York, Londres, París y sobre todas las Capitales de España, Islas Baleares y Canarias. Agentes de la Compañía Inglesa de Seguros Contra Incendios «The Royal», Administración de Bienes.

12371 1 Ab. 30 Sept.

CAJAS RESERVADAS

Las tenemos en nuestra bóveda, construidas con todos los adelantos modernos y las alquilamos para guardar valores de los interesados. En esta oficina daremos todos los detalles que se deseen

N. GELATS Y COMPAÑIA

196 Aguiar 106, esq. a Amargura. G y L. 13269 6-6 May.

ALQUILERES

A-1. Habana.

SE ALQUILAN bajos de San José 98. Sala, saleta, 4 habitaciones, cocina, comedor, patio, baño intercalado y servicio de criados, llave joyería. Informes, Neptuno 39. La Regente. A-4376.

A1 15225 -18 ab 26

ALQUILO mas barato que nadie los bajos y el segundo piso de la casa San José 152 son nuevos y tienen 3 habitaciones sala saleta.

A1 15260 18 24 Abril.

SE ALQUILA casa en la calle Cárdenas número 6, casi esquina a Corrales, con sala, comedor, tres cuartos y dos en los altos. Informan Luz 48 entre Aguacate y Compostela.

A1 15666 21-30 Abril

SUBIRANA 52 bajos y altos, sala, comedor, 3 cuartos completos intercalados, cuarto criados, servicio, cocina. Llave bodega. Subirana y Peñalver. Informan I-2191. Hay más pequeñas.

A1 15667 21-26 Abril

SAN MIGUEL 242, frente al Parque de Trillo, moderno bajo con sala, saleta, dos habitaciones, baño completo y cocina, la llave e informes San Miguel 254 altos.

A1 15826 22-25 Abril

ALQUILO casas Desagüe 53 y 57. Sala, comedor, dos habitaciones, baño completo, cocina. Alquiler barato. Llaves: Franco A. casi esq. Desagüe. Dueño: Malecón 330 bajos.

A1 15376 19-24 Ab.

ALQUILO baratos bajos modernos, amplios, Neptuno 208, entre Oquendo y Soledad, sala, recibidor, cuatro habitaciones, lujoso baño, comedor, cuarto servicios criados, llave al lado. Informes U-1802.

A1 15671 21-24 Abril

ALQUILO casa Curazao 13 bajos muy barata y fresca, abundante agua, propia para verano, a una cuadra de Egido entre Luz y Acosta. Informan Monte 58. Tintorería El Aguila de Oro, Telf. A-6826.

15495 20-25 Abril.

ALQUILO Hornos y Vapor, una cuadra del parque Maceo, el lugar más fresco de la Habana, bonitos pisos modernos, sala, comedor, dos habitaciones, cuarto baño intercalado y cocina desde $30. Informes, teléfono M-2837. Lla llave en la carnicería.

A1 15828 22-25 Abril

SUAREZ NUM. 137

Alquilan modernos pisos, bajos y altos, compuestos de sala, dos habitaciones, comedor, baño completo y cocina, llave en la misma. Empedrado 34. Teléfono A-1294.

A1 15827 22 ab 25

SE ALQUILAN los bonitos y frescos altos de Lealtad núm. 40. Su precio: $75. Telf. F-3417. p.m.

A. 15733 21-26 Abril

ALQUILO

La fresca casita Puerta Cerrada 36 con sala, dos habitaciones, baño, cocina, toda de azotea, en módico precio. Informan, F-5459.

A1 15879 22 ab 25

SE ALQUILAN espléndidos bajos Amistad 30, bien situados. Sala, antesala, cuatro habitaciones, baño intercalado, cocina de gas. Informa Bufete Dr. Requejo. A-8857. Precio: 55 pesos.

A1 15837 22-28 Abril

SE ALQUILAN los altos de Pozos Dulces 26 compuestos de sala, saleta, cuatro habitaciones, comedor y cocina al fondo, baño intercalado y lavadero. Informan en la misma Teléfono U-6444.

A1 15834 22-25 Abril

SE ALQUILA en Santa Clara y Cuba un piso moderno, compuesto de sala, saleta, comedor, tres habitaciones, baño intercalado, cuarto y servicio de criados a precio módicos. Informan allí. Rodríguez y Compañía.

A1 15829 22-27 Abril.

HOSPITAL 68 esquina a San José alquilo casa en 25 pesos, sala, comedor y dos cuartos. Informan en el Telf: I-4433.

A1 15655 21-26 Abril

SE ALQUILAN los bajos y primer piso de la casa Hospital 16 entre Jovellar y Vapor, compuesto cada piso de sala, saleta, tres habitaciones, baño intercalado, comedor, cocina y servicios para criados. Las llaves en la tercera planta. Informan Dr. Luis Grau. Oficios 22. Teléfonos M-9838 y F-1350.

A1 15824 22-27 Abril

SOL 42, esquina a Habana. Casa nueva, se alquila primer piso independiente. Sala, comedor, 4 habitaciones amplias claras y frescas, baño intercalado completo, terraza al centro, cuarto y servicio criados, agua fría y caliente. Llave e informes en los bajos y por teléf. A-2974.

A1 15776 22-30 Abril

GRAN OPORTUNIDAD por $200 se cede una casa con 11 habitaciones. Informan Suárez, Aguila 133, altas de 2 a 4 p. m.

A1 15706 21-25 Abril

SE ALQUILAN bajos de Merced 47, sala, recibidor, tres cuartos, patio, comedor, servicios modernos, cuarto, servicio criados. Informan, A-4755.

A1 15874 22 ab 25

LAGUNAS 45 principal, sala, dos cuartos, baño completo, cocina, 33 pesos. Llaves, segundo piso, nforman.

A1 15907-08 22 ab 24

PLACIDO 44, tercer piso, se alquila la sala, saleta y tres habitaciones con llave de agua corriente y cocina, baño moderno. Informan, segundo piso.

A1 15870 22 ab 30

ALQUILO Sitios 41 altos modernos y frescos, compuesto sala, gran comedor, dos habitaciones, baño intercalado, cocina gas, llaves bodega esquina. San Nicolás. Informes U-1569.

A1 15958 23-26 Abril

SE ALQUILA Gloria 114, altos en 25 pesos, la llave en la bodega.

A1 15953 23-1 Mayo

SE ALQUILAN preciosos altos nuevos y muy frescos a precios de situación. Infanta entre 25 y 27, U-6994 bodega.

A1 15979 23-26 Abril

ALQUILERES

SE ALQUILA un tercer piso, alto, en la calle de Neptuno 203, esquina a Lucena. Casa de gran confort. Habitaciones espléndidas. Ideal para el verano, por ser muy fresca. Alquiler muy barato.

A1 14988 16—26 Ab.

CARLOS III 183, esquina a Marqués González, en lo más alto de la Habana, casa con zaguán, sala, recibidor, cuatro grandes cuartos con baño moderno, intercalado, comedor al fondo, galería cerrada de persianas, garage, tres cuartos para criados y servicios para criados. Cocina de gas y carbón. Alquiler: 120 pesos. Informan: U-3281.

A1 14592 14-24 Ab.

GERVASIO 176, entre Salud y Reina. Bajos modernos y ventilados. Sala, saleta, cuatro cuartos, baño intercalado, comedor, cuarto y servicio de criados. La llave en los altos.

A1 14977 16-26 Ab.

ESCOBAR 146 entre Zanja y Salud. Alquilo en $40 altos espaciosos y frescos, con gran sala a la brisa y cinco habitaciones. Informan en el bajo.

A1 14112 11 ab 26

PARA TREN de lavado o tintorería, alquilo casa preparada con tanques, lavaderos, carbonera, etc.; sala, saleta y cinco cuartos bajos y dos altos; co nservicio. Véanla antes de reformarla para particular. Lealtad 152, entre Estrella y Maloja.

A1 15752 21—24 Ab.

EN 40 PESOS se alquilan los modernos y frescos altos de San José número 124, D., entre Lucena y Marqués González, compuestos de sala, comedor corrido, cuatro habitaciones, baño completo, intercalado, con abundante agua, por tener motor eléctrico para impulsarla, cuarto y servicio de criados. La llave en el número 124, D., bajos. Informes: Consulado 126, altos. Sr. Francisco Torres.

A1 15214 18-28 Abril.

PROPIA PARA CASA de Huéspedes, oficina o sociedad, se alquilan los frescos y bien situados bajos de Consulado 124 esquina a Animas, compuestos de sala, comedor, siete habitaciones con vista a las calles de Consulado y Animas: con pisos de mármol y espaciosos pasillos, delante de las mismas y tres habitaciones interiores con sus servicios sanitarios y agua corriente en todas las habitaciones, espacioso salón al fondo y cuarto y servicio para criados. Informan al lado, en los altos del número 126, Sr. Francisco Torres.

A1 15213 18-28 Abril.

EN 27 PESOS, se alquilan las cómodas y ventiladas casas calle Agustín Alvarez números 2 y 11. entre Marqués González y Oquendo, a dos cuadras de Belascoaín y a una del Nuevo Frontón, acabadas de pintar, compuestas de sala, saleta corrida, tres habitaciones, patio y demás servicios, vecindario de moralidad. Las llaves en el número 10. Informes: Consulado número 126, altos. señor Francisco Torres.

A1 15212 18-28 Abril

SE ALQUILA en 35 pesos el primer piso, derecha, de la casa Bernaza 18, con sala, saleta, tres hermosas habitaciones, saleta de comer y dos cuartos pequeños al fondo, con su servicios. Llaves e informes, Zulueta 36, G. Telf. A-9266.

A1 15559 21-1 Mayo.

ALQUILAMOS casas modernas bien situadas, próximas a Belascoain de 35, 45, 50 y 60 pesos. Ferretería Belascoaín esquina San Rafael. U-5215.

A1 15228 18-28 Ab.

ALQUILO muy baratos los altos de la casa San Rafael 120 3|4 esquina Gervasio tiene el máximo de comodidades dos habitaciones, sala saleta. Informan: Carnicería.

A1 15261 18-24 Abril.

ALQUILO un piso en la Hermosa casa Belascoaín 95 tiene grandes comodidades y el precio es de lo más razonable tiene cuatro habitaciones sala saleta.

A1 15263 18-24 Ab.

PALACETE Víctor Muñoz número 14 (Sitios) la mejor de la calle, pegada a Angeles. Nueva, estupenda sala, saleta, lujoso baño $35 00 Informa Escarpenter. Cuba 90. Telf. A-7636.

A1 15069 17 24 Abril.

SE ALQUILA casa Vapor 23, sala, dos habitaciones, cocina, servicios, patio, $30. Telf. A-5540.

A1 15608 21-26 Abril

TROCADERO 33. Se alquilan los bajos. Sala, saleta, comedor, tres cuartos, dobles servicios, llaves e informes en los altos.

A1 15533 20 ab 24

SAN LAZARO 98 altos, interiores, sala, dos cuartos, cocina gas, servicios. Informes: M-2863 y F-2124. Llave en los altos.

A1 15457 20-30 Abril.

SE ALQUILAN en 35 pesos los bajos de Subirana 27, cuatro cuartos, sala, recibidor, baño intercalado, cocina. Llave en alto. Informan Tejadillo 32 bajos.

A1 15434 20-26 Abril.

NEPTUNO 106, frente al cine, alquilo segundo piso, con cinco habitaciones, sala, comedor, recibidor, demás servicios. Informes: en los bajos. A. 4480.

A1 15750 21—26 Ab.

SAN LAZARO 478 entre M. y N., se alquila el alto compuesto de sala, recibidor, cuatro cuartos, baño intercalado, comedor, pantry, cocina, cuarto y servicio de criados. Precio: $65. Informan: Bufete de Arellano. M-3936

A1 14160 11-25 Ab.

NEPTUNO 216, altos, sala, cuatro grandes habitaciones baño completo, comedor corrido, cuarto y servicio de criados. Llaves bodega esquina Oquendo. Informes: Habana 186. Teléfono M-1541.

A1 15614 21-28 Abril

PARA CLUB, Sociedad o huéspedes, se alquila un primer piso de 36 habitaciones con o sin muebles. Informan: Cárdenas 81.

A1 15617 21-6 Mayo

ALQUILO altos Consulado 15, una cuadra del Prado, sala, recibidor, comedor, tres habitaciones, baño, servicio, cuarto criados. Informes, teléfono F-4878.

A1 15681 21 27 Abril

SE ALQUILA, piso independiente, de casa moderna, primera planta, Suárez 107. Tiene sala, tres habitaciones, baño moderno, intercalado, comedor y baño moderno, intercalado, comedor y cocina. Precio: 45 pesos. La llave en la bodega. Informan: teléfono A-5540.

A1 15606 21-26 Abril

SE ALQUILA piso independiente de casa moderna, primera planta, derecha, en San Miguel número 59. Tiene sala, tres habitaciones, baño moderno, intercalado, comedor y cocina. Precio 45 pesos. La llave bodega esquina San Nicolás. Informan: Telf. A-5540.

A1 15607 21-26 Abril

OQUENDO 3-C

altos y bajos, sala, saleta, cinco habitaciones, comedor, cocina de gas y carbón, lavadero de ropa. Precio: 55 y 60 pesos. Informan: F-2134

A1 15365 19-25 Abril.

REINA NUMERO 28

altos, sala, saleta, comedor, cinco habitaciones, dos baños, cocina, en la azotea dos habitaciones más. Precio: 90 pesos. Informan: F-2134.

A1 15364 19-25 Abril.

VIRTUDES 144-A

altos, recibidor, sala, cinco habitaciones, dos baños intercalados, comedor al fondo, pantry, cocina de gas y carbón, cuarto y servicio de criados, lavadero de ropa. Precio $110.00 Informan: F-2134.

A1 15363 19-25 Abril.

BELASCOAIN 66

alto, recibidor, sala, cinco habitaciones baño intercalado, comedor al fondo, cocina de gas y carbón, cuarto y servicio de criados, lavadero de ropa. Precio $80. Informan: F-2134.

A1 15362 19-25 Abril.

MANRIQUE 5-B, bajos, entre San Lázaro y Lagunas; sala, comedor, dos cuartos, cocina gas y servicios. Llave en los altos. Informes: F-2635.

A1 14906 16-25 Ab.

SE ALQUILA el primer piso alto de Lealtad 90, entre San Rafael y San Miguel, con sala, corredor central, comedor al fondo, cuatro cuartos, baño completo, cocina de gas cuarto y servicio de criado. Puede verse de 9 a 11 y de 3 a 5.

A1 15398 19 ab 25

ALQUILERES

OREILLY 51 FRENTE A LA METROPOLITANA

SE ALQUILA el primer piso alto de esta casa nueva, propio para establecer una gran oficina o negocio comercial.

Puede verse de 9½ a 12 y de 3 a 5. Informan en el mismo y por Teléfono. I-2692.

A1 15143 17-25 Abril

CONCORDIA 271, altos modernos, sala, comedor, tres cuartos, baño, cocina gas, dos cuartos en la azotea. Informes: F-3199.

A1 14909 16-26 Ab.

SAN LAZARO 98, bajos, propios para familia de gusto, o profesional. Sala, comedor, tres cuartos, baño intercalado, hall. Informes: M-2863 y F-2124. Llave en los altos.

A1 14911 16-28 Abril

Calle del Prado

esquina, sombra, tres pisos de mármol, para Club, Colegio, Conservatorio, Huéspedes, Comercio. A-6249; M-3493; M-6589; A-7619.

A1 15455 20-25 Abril.

SE ALQUILA el piso principal del cómodo y bien situado edificio de Consulado número 24, a media cuadra del Prado. Consta de sala, saleta, cuatro grandes habitaciones, comedor al fonudo, espléndido baño y demás servicios sanitarios. Llaves e informes en el segundo piso. Pérez de Camino.

A1 14049 10 ab 25

INQUISIDOR No. 35 B.

Primer piso, se alquila, compuesto de sala, saleta, cuatro habitaciones, amplia cocina. Informan en Oficios número 88, Almacén de M. Muñoz y Co. Teléfono A-1474.

A1 14751 15-30 Ab.

OFICIOS No. 88 B.

Segundo piso, se alquila, compuesto de sala, ocho habitaciones, doble servicios, cocina de gas y frente a la Alameda de Paula. Informan en los bajos. Teléfono A-1474.

A1 14750 15-30 Ab.

PARA casa de huéspedes. Se alquilan los espaciosos altos de Amargura 34, entre Cuba y Aguiar, 26 espaciosas habitaciones, independientes, todas con instalación de agua, doble servicio, intercalados, pisos de granito, y escalera de mármol. Puede verse a todas horas. Informan: Neptuno 39. "La Regente", A-4376.

A1 14903 16-1 May.

ALQUILO modernas casas en Arbol Seco 61 altos, 67 y 69 bajos, entre Sto. Tomás y Benjumeda compuestas de sala, recibidor, tres habitaciones, baño completo, comedor y cocina de gas. Más informes a los teléfonos U-1478 y U-3024. Precio $30.

A1 15062 17-2 Mayo.

$31.00 y $28.00 altos nuevos. Tres y dos habitaciones comedor, sala, baño, completo intercalado, servicio criados. Agua abundante. Entre dos líneas tranvías. Vigía y Fernandina.

A1 12947 4-4 May.

MAZON 31, se alquila la planta baja, compuesta de sala, comedor, tres cuartos, baño intercalado, cocina y servicio de criados. Precio: 45 pesos. Informan: Bufete de Arellano. M-3936.

A1 14158 11-25 Ab.

CARLOS III 16-A, B, C.

altos y bajos, sala, saleta, cuatro habitaciones, baño intercalado, cocina de gas. Precio: 55 pesos. Informan: teléfono F-2134.

A1 15366 19-25 Abril.

SE ALQUILA una accesoria en Jesús Peregrino y Santiago. Precio de situación. Informan: Telf U-1157.

A1 15592 21-27 Abril

SE ALQUILA, Estrella 237 altos y bajos, entre Infanta y Ayesterán, tiene sala, comedor, tres cuartos, cocina y baño. Informa: Luis González. Telf. U-1157.

A1 15596 21-27 Abril

ALQUILO la casa Marina 10 portal, sala, comedor, tres cuartos, cocina, servicios sanitarios y patio, llaves en la bodega de al lado. Informan, García Tuñón, Aguiar y Muralla, teléfono A-8786.

15610 21-24 Abril.

BARATISIMOS, altos, casa nueva. Oquendo 30 entre Zanja y Salud. Sala, recibidor, tres cuartos grandes, baño intercalado completo, comedor, cuarto servicios criados, etc. Llave en la misma.

A1 15921 22 ab 25

SE ALQUILA en $35.00 Concordia 177 segundo piso, entre Soledad y Aramburu, sala, comedor, 3 habitaciones, casa moderna muy fresca, agua abundante. La llave e informes en los bajos. Talleres de LA MODA. teléfono A-4454.

A1 15597 21-26 Abril

SAN NICOLAS 64 B. entre Neptuno y Concordia, Recibidor, sala, tres habitaciones, baño intercalado, cocina de gas, calentador y cuarto con servicio para criados. La Regente. Teléfono A-4376.

A1 15600 21-26 Abril

SAN IGNACIO 84, altos, modernos, amplios, lujosos, espléndido baño, $50. Dr. Arturo Fernández, M-2602.

A1 15794 22-20 Abril

SE ALQUILAN altos Antón Recio 73 entre Vives y Puerta Cerrada. Sala, tres cuartos, comedor, Llave en la bodega.

A1 15776 22-25 Abril

HABANA 3, se alquilan los altos compuestos de sala, dos cuartos, servicio sanitario y cocina. La llave en los bajos. Precio: 35 pesos. Informan: bufete de Arellano. M-3936.

A1 14156 11-25 Ab.

JOVELLAR 53, a una cuadra San Lázaro, netre Espada y Hospital, casitas baño intercalado, cocina, luz, todo moderno $20, $22, $24, $34. Teléfono M-5172.

A1 15775 22-25 Abril

GERVASIO 198 (cerca Reina) moderna, fresca casa, sala, comedor, dos cuartos, baño intercalado. Llave bodega $35. Informan X-2052 U-5735, Fiador o fondo.

A1 15770 22-23 Abril

ALCANTARILLA 23, sala, recibidor, comedor, cuatro cuartos, altos $45, bajos $40.

JESUS MARIA 61, altos, moderna y lujosa, cuatro cuartos, $50.

COMPOSTELA 86 altos, modernoa, cinco cuartos 45. Dr. Arturo Fernández. M-2602.

A1 15792 22-30 Abril

EN 40 PESOS se alquila la planta baja de la casa Concordia 156 B, entre Oquendo y Soledad, sala, recibidor, tres cuartos, comedor corrido al fondo, cocina de gas, baño intercalado, cuarto y servicio para criado; patio y traspatio. La llave en la bodega. Informes: Bernaza 6 A-6362.

A1 15835 22-26 Abril

SUBIRANA 24. Se alquila esta fresca casa, compuesta de sala, saleta, tres habitaciones, baño, patio y cocina. La llave en la bodega de la esquina de Subirana y Víctor Muñoz. Informes en el Telf. FO-3253.

A1 15817 22-27 Abril

ALQUILO casa moderna, sala, recibidor, cuatro habitaciones, baño intercalado, cocina gas, Montoro y Bruzón, altos de la esquina Ensanche Habana.

A1 15819 22-26 Abril

ANIMAS 127, se alquila la planta baja, compuesta de sala, comedor, cinco cuartos, baño, cocina, patio y traspatio. Precio: 55 pesos. Informan: Bufete de Arellano. M-3936.

A1 14155 11-25 Ab.

PRADO 107, se alquilan los pisos principal y segundo, juntos o separados. Se compone cada uno de sala, recibidor, ocho habitaciones amplias, baño, hall, comedor y cocina, propios para casa de huéspedes o club. Se admiten proposiciones. La llave en Empedrado 16. Informan: Bufete de Arellano. M-3936.

A1 14162 11-25 Ab.

ALQUILERES

JOVELLAR número 8, entre Aramburo y Hospital, magníficas casas, altas y bajas, compuestas de sala, saleta y tres grandes habitaciones, baño intercalado, completo, comedor, cocina, cuarto y servicios criados, patio, cocina, calentador gas, Informes la misma. M-1429. U-2258.

A1 15090 17-27 Abril.

ALQUILO Cuba 89, bajos y primer piso, sala, comedor, cinco habitaciones, doble servicio sanitario y cocina. Precio: $38.00. Llave bodega esquina. Informes: Grandes Almacenes "El Número 15", Monte 15, teléfono A-2803.

A1 15063 17-25 Abril.

ALQUILO Corrales 2. E, primero y segundo pisos, sala, saleta, comedor, cuatro habitaciones, cocina, baño y doble servicio sanitario. Precio: 50 pesos. Llave Grandes Almacenes "El Número 15". Monte 15. A-2803.

A1 15064 17-25 Abril.

$30 PLAZA DEL MAINE $36

tranvías M. y 13. Casas: Sala a Calle, 3 habitaciones, baño intercalado, cuarto y baño intercalado, cuarto y baño criada, cocina, comedor, ¡tres salidas! Modernísimo edificio "Maine Apartaments" No como otros Edificios con una sola salida, escalera común a familias y público. Su oficina 10 minutos, dejando su familia "independiente", entre Línea, Parque y Malecón; frente Hotel Nacional. Esquinas $45 y $40. Amueblidas, garages, farmacia. Vea últimas rebajas.

47524 17 Junio.

ALQUILO hermoso piso, Neptuno 220 entre Soledad y Aramburo. Sala, recibidor, comedor cocina, tres cuartos, baño intercalado, cuarto criados, servicios. Informan, Angeles 11, café teléfono M.4765.

A1 15283 18 ab 26

LOS BAJOS MAS MODERNOS DE LA HABANA CON DOS CUARTOS $15 Y CON 3 CUARTOS 18 PESOS

Se alquilan calle de Justicia esquina Arango a una cuadra de los tranvías y guaguas, de la Calzada de Concha, al lado bajos con sala, comedor, cuatro cuartos, baño intercalado y uno de criados, en $30.00. Llaves bodega esquina.

A1 15445 20-30 Ab.

SE ALQUILAN los espléndidos altos y bajos de la casa Suárez 26, compuestos de sala, recibidor, siete hermosas habitaciones, hermoso cuarto de baño, servicios de criados, los bajos tienen hermoso patio con piscina y árboles frutales. Informan en la misma, de 8 a 5.

A 1 15464 20-30 abril.

LINDERO 24, entre Díaz Blanco y Clavel, una cuadra Cuatro Caminos. Alquilo casas modernas independientes con luz, interiores, desde $15.00. Llaves Encargado. Informes M-1241.

A1 15439 20-27 Abril

EN 25 PESOS se alquilan los bajos de Escobar 155 entre Estrella y Maloja sala comedor dos cuartos, baño. Llave en alto. Informan Tejadillo 32.

A1 15436 20-26 Abril.

SE ALQUILAN los frescos altos de Manrique 18 entre Animas y Lagunas, con tres hermosas habitaciones, entrada independiente y todas las comodidades, último precio 50 pesos.

A1 15578 21-24 Abril

SAN LAZARO 122. Edificio nuevo y confortable, con elevador, demás comodidades, alto, sala, comedor fondo, cuatro cuartos, precio situación, bien decorado, vista todas horas. teléfono A-5716.

A1 15630 21-25 Abril

SE ALQUILA en 30 pesos los bajos de Monserrate 17 entre Cuarteles y Peña-Pobre, con sala, comedor, dos cuartos, cocina y servicio. Su dueño en los altos.

A1 15633 21-24 Abril

SE ALQUILA el segundo piso de Neptuno 16, compuesto de cuatro cuartos, sala, recibidor, comedor y dobles servicios sanitarios modernos. Informan en los bajos "La Equidad".

A1 15639 21-27 Abril

ALQUILO San Rafael 155, esquina Hospital altos modernos, sala, saleta, 3 habitaciones, baño moderno, cocina gas. Ferretería Belascoaín esquina San Rafael. U-5215.

A1 15599 21-1 Mayo.

SE ALQUILAN los modernos altos de Jesús Peregrino 12, compuestos de sala, comedor, 3 grandes habitaciones, baño intercalado; cocina de gas. Informa la encargada.

A1 15252 18-24 Ab.

SE ALQUILA casa chica moderna en Concordia y Gervasio. Informes en la bodega.

A1 15672 21-25 Abril

SE ALQUILA Neptuno 65 casi esquina a Galiano, tiene sala, comedor, seis cuartos, dos baños intercalados, y otro de criados. La llave en los bajos. Alquiler $110.00. Informes teléfono FO-2495.

A1 15631 21-26 Abril

SE ALQUILAN los bonitos y frescos altos de San Lázaro 488, a media cuadra de la Universidad. Casa de lujo, dos baños. Precio: $90. Teléfono F-3417. P. M.

A1 15733 21—26 Ab.

SE ALQUILA: Marqués González 5, altos, entre San Rafael y San José; con sala, comedor, 3 habitaciones y servicios. La llave, en el 3 bajos. Informes: A-2738. Joyería El Gallo.

A1 15740 21—26 Ab.

INFANTA 30, ENTRE S. RAFAEL Y SAN JOSE

Próximos a desocuparse, alquilo hermosos altos, propios para larga familia, con dos baños completos y demás comodidades. Pueden verse de 2 en adelante.

A1 15727 21—26 Ab.

ALTOS ESPLENDIDOS, frescos, nuevos, Monte 166, terraza, sala, saleta, cuatro habitaciones, baño intercalado, comedor, cocina gas, cuarto, servicio criados, dos patios. Informan: Monte 170. A-2066.

A1 15749 21—1 My.

TENIENTE REY No. 57, 2o.

Alquilo hermosa y fresca casa con tres habitaciones, sala, saleta, comedor, baño, cocina, cuarto de criados, baño y servicio de criados. Precio de situación. Informes, Muralla 107. A-3390.

A1 15616 21-29 Abril

ALQUILO dos plantas modernas, sala, saleta, tres cuartos, comedor, cada una. Aguila 249, casi esquina Corrales. Informan en la misma. Teléfoon M-7811.

A1 15709 21-29 Abril

COMPOSTELA y Sol, altos modernos con sala, dos cuartos, baño completo, calentador, cocina de gas. llave en el café, informan F-3491.

A1 15683 21-24 Abril

EN $35.00 último precio, Gloria 191 entre Carmen y Figuras, ventilada casa con tres frescas habitaciones, baño completo, sala, comedor, patio, cocina y servicios de criados. F-1628. M-1394.

A1 15688 21-24 Abril

PISO EN LA HABANA

SAN LAZARO, 299-A

sala, saleta, comedor, cuatro cuartos, baño moderno, $65.

THE TRUST COMPANY OF CUBA

Informes en el Departamento de Bienes

Obispo 53. M-6917

A1 15603 21-26 Abril.

MODERNOS bajos, frescos, claros, sala, recibidor, comedor al fondo, seis habitaciones, baño intercalado, calentador; baño servicios criados. Refugio 20, rebajados $75.00.

A1 15623 21-1 Mayo.

BAJOS nuevos, baratos, media cuadra de Monte, Romay 25, bajos, nuevos, con cuatro cuartos, doble servicio, abierta de 1 a 6. Informes, Fuentes, U-5783.

A1 15924-25 22 ab 25

OFICIOS No. 86 PRIMER PISO.

Se alquila, compuesto de sala, saleta, cuatro habitaciones, servicio completo y cocina de gas, frente a la Alameda de Paula. Informan en el 88, bajos, almacén de M. Muñoz y Co. Teléfono A-1474.

A1 14753 15-30 Ab.

EN $50 alquilo la casa Freyre de Andrade esquina a 25, dotrás del Edificio Carreño. Llave en frente, taller de Lusso. Informan: García Tuñón, Aguiar y Muralla, A-8786.

A1 15609 21-24 Abril

ALQUILERES

SE ALQUILAN los bajos de la casa Animas 190, entre Soledad y Aramburo, compuestos de sala, saleta, tres habitaciones y demás servicios. La llave e informes en Zanja 128, taller Acevedo, Telf. U-1287.

A1 15944 23-30 Abril

NEPTUNO 230, entre Hospital y Espada, altos, hermosos, sala recibidor, cinco grandes habitaciones, baño intercalado, cocina gas, calentador, cuarto y servicio criados. U-5744.

A1 15926 23-29 Abril

ALQUILO Virtudes 109, altos y bajos, juntos o separados acabada de pintar, a dos cuadras de Belascoain. Las llaves en Animas 121 altos. Informes Cuba 100. A-2596.

A1 15983 23-30 Abril

ALQUILO dos altos modernos, con todo lo necesario, calles Bruzón 8 y Ayesterán 8. Las llaves bodega, Bruzón y Ayesterán, detalles M-5274. José Fernández.

A1 15947 23-1 Mayo

ROMAY NUM. 8

A una cuadra Monte. Altos y bajos; sala, comedor, tres cuartos, cocina, servicios, $25. Llaves: bodega. Informes: M-4803.

A1 15972 23-26 Abril

A VIVIR BARATO Y BUENO

25 pesos, dos casas bajas, sala, saleta, tres cuartos, una cuadra de los tranvías, Cruz del Padre esquina a Velázquez, Llave bodega. Dueño, teléfono U-6635.

A1 16002 23-3 Mayo.

CONCORDIA 163½. Altos espléndidos. Sala, antesala, cuatro cuartos mas dos en la azotea. Baño intercalado, cocina gas, carbón. Precio reducido. Llaves la Botica. F-5012.

A1 15992 23-30 Abril

A-2. Vedado y Príncipe.

LINEA 113 (ALTOS)

entre J. y K., sala, recibidor, cinco habitaciones, baño intercalado al fondo, pantry, cocina de gas y carbón, cuarto y servicios de criados, lavadero de ropa. Precio: 130 pesos. Informan: F-2134.

A2 15367 19-25 Abril.

CHALET, 27 y 4. En los bajos: vestíbulo, dos salas, comedor, pantry y cocina. Altos cuatro cuartos, dos baños, un salón, garage para dos máquinas, cuartos y servicios de criados. F-5115.

A2 15323 18 ab 27

ENTRADA VEDADO. Calle 13 número 128, casi esquina L. Alquilo espaciosa, fresca casa moderna. Cinco cuartos, baño intercalado, cocina gas y carbón. Informan F-2124.

A2 15074 17-27 Abril.

VEDADO. En $55, modernos altos, terraza, sala hall, comedor, cuatro cuartos, baño intercalado, calentador, cocina y cuarto y baño de criados, garage si se desea. Once No. 49 entre 10 y 12. Informan en los bajos.

A2 15461 20-24 Ab.

ALQUILO chalet dos plantas, cuatro habitaciones, baños, dos habitaciones criados, garage doble, todo decorado, nuevo, comodidades, 60 pesos. F-4670. D. 281, Vedado.

A2 15447 20-27 Abril

VEDADO, calle Dos número Seis y medio, entre Calzada y Línea. Alquilo altos, terraza, sala, saleta, cinco habitaciones, baño intercalado. Llave en frente. Informes: L número 150, entre 15 y 17, F-2403

A2 15426 20-30 Abril.

EDIFICIO TAVEL, 21 Y C.

Se alquilan casas con sala, comedor, cocina y baño, con dos y tres y cuatro habitaciones; otra con sala, cuarto, cocina y baño. F-6252 y U-1710.

A2 14483 13-13 May.

MODERNOS bajos alquilan 25 número 424 entre 6 y 8, jardín, portal, sala, tres cuartos, comedor, cocina, cuarto, baño y servicio criados, patio al fondo. Llave en el 422 bajos. Teléfono: M-1921.

A2 14607 14-29 Ab.

ONCE entre 20 y 22, chalet nuevo, una cuadra de los tranvías de Línea; baño completo, agua caliente. $30.00. Informan: la bodega y teléfono A-1051.

A2 15007 16-26 Ab.

VEDADO. Calle 15 número 483 entre 26 y 28. Se alquila casa, sala, cuatro cuartos, baño intercalado, comedor al fondo, cocina, cuarto y servicio de criados, pintada en colores, $28. Otra, sala, dos cuartos, comedor, cocina y cuarto de baño, $18. Modernas. Informes: teléf. F-1183.

A2 14823 15-25 Ab.

VEDADO

Se alquilan los espaciosos altos de la calle B y 21, compuestos de portal, sala, comedor, terraza, 4|4, baño intercalado, cocina, cuarto criados y servicio. Informan en la bodega.

A2 13899 9 ab 25

VEDADO 5 ENTRE 4 Y 6

Dos pisos, cuatro habitaciones; lo más fresco; todas comodidades, cocina de gas. Llave allí Informan A-2814.

A2 15146 17-24 Ab.

H. núm. 227, entre 23 y 25. Modernos altos, sala, comedor, terraza, cuatro cuartos, baño intercalado, pantry, cuarto servicio criados. Informes: 25 núm. 268, entre D. y E.

A2 14978 16-26 Ab.

VEDADO. Moderna y lujosa casa, J núm. 186 entre 19 y 21, compuesta de sala, saleta, hall, seis habitaciones, tres baños, corredor, pantry, cocina, despensa, dos cuartos de criados y garage para dos automóviles. Renta $160. Informes F-3149.

A2 15651 21-24 Abril

29 ENTRE B Y C, (VEDADO)

Se alquilan estos modernos altos de "Villa Dulce María", cinco cuartos, baño intercalado, cocina gas etc. Con garage $80 y sin él $65. Informan: J. Balcells y Cía. A-2766. San Ignacio 33.

A2 15560 21-1 Mayo.

LINEA 112, ENTRE 6 Y 8

Frescos y cómodos altos, terraza cubierta, cinco cuartos, recién pintados. Informan F-4375.

A2 15562 21-26 Abril

VEDADO. En módico precio se alquilan altos muy ventilados y espaciosos, con terraza, sala, comedor, hall, cinco cuartos, muy buen baño. Calle 6 esq. a 13. Telf: F-2082

A2 15586 21-28 Abril

SE ALQUILAN los frescos altos de 9 núm. 38 entre F. y G. sala, saleta, comedor, cinco cuartos etc. cerca de línea. FO-2215.

A2 15470 20-25 Abril.

CALLE 27 número 378, altos, entre 2 y 4, sala, recibidor cinco cuartos, dos baños intercalados, calentador, saleta, cocina, servicio criados. Llave bajos. Informes: Habana 186, altos. Telf. M-1541. F-1795.

A2 15615 21-26 Abril

VEDADO. Casa moderna, tres habitaciones, baño intercalado y demás comodidades en $50, calle 27 número 436, entre 8 y 6. Informes teléfono F-4008.

A2 15795 22-27 Abril

VEDADO, calle B, núm. 3, se alquila un moderno alto compuesto de terraza, sala, saleta, 4 habitaciones, servicio completo, cocina de gas, la llave en el núm. 7.

A2 15772 22-29 Abril

PISO ALTO para familia numerosa, calle 15 núm. 255 entre E. y F. Seis cuartos, dos baños, sala, comedor, pantry dos cuartos y servicio criados. Teléfono F-6616.

A2 15850 22-30 Abril

ALQUILO 23 número 12 entre J. e I. hermosa casa con sala, saleta, tres habitaciones, baño intercalado, hall, comedor, cocina, cuarto criados, muy fresca.

A2 15843 22-28 Abril

HERMOSA residencia en Avenida Wilson 93 (bajos) entre 6 y 8 Vedado, seis cuartos con cuatro baños familia y demás comodidades, garage, dos máquinas. Informan F-1597.

A2 15707 21-24 Abril

VEDADO: Se alquila, calle 22 número 5, entre 11 y 13, casa nueva, con sala, tres habitaciones, doble servicio y todo lo demás necesario.

A2 15748 21—28 Ab.

CALZADA número 80 A. altos, esquina a B. casa con 5 habitaciones y demás comodidades. Informan teléfonos A-8673 y A-1051.

A2 14689 14 ab 24

M.E.C.D. 2016

ALQUILERES

SE ALQUILA la casa 19 número 291, entre C y D, Vedado, compuesta de jardín, portal, sala, comedor tres cuartos, baño, cocina, patio y traspatio. Precio: $45 mensuales. Informan, al lado.
A2 15729 21—27 Ab.

SE ALQUILA en 21 y 4, altos, con tres grandes habitaciones, baño intercalado, sala, recibidor y comedor, cuarto y servicio de criados. La llave en la bodega. F-6095.
A2 15760 21—24 Ab.

VEDADO. Se alquilan los hermosos altos, a la brisa, Ave. Wilson número 12 esq. a M. Informan en los bajos.
A2 15239 18-26 Ab.

SE ALQUILA una casa en la calle 25 número 365 entre Paseo y 2, Vedado, amplia y cómoda y una habitación en el 367 a señora o señorita de moralidad.
A2 15235 18-28 Ab.

EN 40 PESOS se alquilan los modernos y frescos altos de Diez número 199, entre 19 y 21. Vedado, y los altos de la esquina de Diez y Veintiuno, en 50 pesos, compuestos de sala, saleta corrida, tres habitaciones, baño completo intercalado, calentador y servicios para criados. Las llaves en la misma. Informes: Consulado número 126 altos, Sr. Francisco Torres.
A2 15215 18-28 Ab.

VEDADO. Se alquilan los altos de K 168 entre 17 y 19, compuestos de terraza sala, comedor, cocina, baño, cinco habitaciones grandes, cuarto y servicio de criados. Informes en K 166, bajos.
A2 15199 18 ab 25

VEDADO. Se alquila casa C. No. 262, esquina a 27, jardín, portal, sala, galería, tres cuartos, comedor, baño, cocina, garage, pantry, cuartos, servicios criados. Muy ventilada. La llave allí mismo.
A2 15483 20-25 Abril.

VEDADO. Calle 23 No. 406 esquina a 4. Sala, recibidor, siete cuartos, comedor, tres baños, cocina, cuarto de criados, garage para dos máquinas, más cinco habitaciones y dos baños en los altos. Puede verse de 2 a 5. Informes: Telf. M-1541.
A2 15613 21-28 Abril

PASEO NUM. 17 ENTRE LINEA y Calzada alquilo este lindo chalets con todas las comodidades puede verse de 9 a. m. a 1 y de 2 a 6 p. m. Informan en 12 No. 14 entre 11 y 13.
A2 15419 20-27 Abril

VEDADO. Se alquila en la Avenida de los Presidentes 254, entre 25 y 27, una casa con jardín, portal, sala, tres cuartos, baño, pasillo, comedor, cocina, cuarto y servicio de criados. Informan en la misma.
A2 15932 23-28 Abril

VEDADO. Se alquila la planta alta de la casa calle 20 núm. 19, entre 15 y 17, compuesta de portal, sala, cuatro cuartos, baño intrecalado, hall, comedor, pantry, cocina, cuarto y servicio de criados. Precio: 50 pesos. Informan: Bufete de Arellano. M-3936.
A2 14164 11-25 Ab.

ALQUILO altos modernos, 1 número 207 entre 23 y 21, sala, recibidor, comedor, cuatro cuartos, baño intercalado, cuarto servicios criados. Llave e informes, calle 25 número 268 entre D y Baños.
A2 14268 12-2Mayo

ALQUILO la casa calle 10 número 210, entre 21 y 23, a la brisa sala, comedor, cuatro cuartos, patio traspatio, doble servicio, $50. Informes, en el 208.
A2 15053 17-27 Ab.

21 NUMERO 238, primer piso, entre F y G; casa nueva a la brisa y sombra, espléndida para corta familia. Precio moderado. Informan: la Bodega y teléfono A-1051.
A2 14690 14-24 Ab.

CALLE Quinta entre Diez y Doce. Casas nuevas, baño completo, altos, cuatro habitaciones, $34. Bajos, tres habitaciones, $30. Llave: Quinta número 474, bajos. Teléfono F-5167.
A2 14846 15-25 Ab.

VEDADO. Calle Nueve número 7, entre K. y J. Se alquila casa sala, cuatro cuartos, comedor al fondo, baño intercalado, cocina gas, pantry, cuarto y servicio de criado, garage, cuarto de chofer, moderna, $75. Teléfono F-1183. Llave K. y 9, Bodega.
A2 14631 14-29 Ab.

CALLE A número 264 entre 27 y 29 altos, sala, comedor, cuatro habitaciones, garage, cuarto chauffeur. Informan 2 núm. 8, teléfono F-1173, la llave en la bodega.
A2 15670 21-25 Abril

ESPACIOSA casa se alquila Baños 149 entre 15 y 17, siete cuartos, dos baños, garage para dos máquinas, etc. Informan, F-5657.
A2 15878 22 ab 27

VEDADO, 40 pesos, portal, sala, comedor, cuatro cuartos, demás servicios y gran traspatio, calle 8 número 25 1|2 entre 11 y 13. F-5113. J. Posse.
A2 15903 22 ab 25

VEDADO. "Pasaje Arango" Calzada entre 10 y 12, lindas casitas, altas y bajas, agua siempre $28. A familias decentes. Dueña I-3280.
A2 15862 22-26 Abril

BAJOS MODERNOS. Se alquilan los de la calle 2 entre 9 y 11. Vedado, acera de la brisa, 5 cuartos, 2 baños, garage, rebajados de precio. Las llaves e informes en los altos.
A2 15852 22-27 Abril.

ALQUILO modernos altos 23 esquina 4, Vedado, con recibidor, comedor, sala, tres cuartos, baño moderno, cuarto servicio criados y cocina gas.
A2 15845 22-25 Abril

SE ALQUILAN los bajos de la casa 17 número 86, modernos, entre M. y N. Vedado. Situación inmejorable. Precio reducido. Informan en los altos y en los Tels. U-8226 y F-3129.
A2 15798 22-25 Abril

VEDADO, B número 2, entre Tercera y Quinta. Alquilo frescos, modernos altos, terraza, sala, saleta, 5 grandes cuartos, baño intercalado, comedor al fondo, terraza interior, servicio completo de criados, agua abundante. Muy barata. Informes. Tercera 49, Teléfono F-4479.
A2 15863 22-28 Abril

VEDADO. Se alquila espaciosa casa en la calle 13 número 22 entre J y K, compuesta de jardín, portal, sala, saleta, cinco habitaciones, baño intercalado, comedor, cocina, dos cuartos para criados, con su servicio, patio y traspatio. Todo completo. Informan al lado.
A2 15917 22 ab 30

VEDADO, Calzada 132, altos, entre 10 y 12, elegantes, fresquísimos, con 5 habitaciones, gran terraza, agua siempre. Precio, $80. Dueña, I-3280.
A2 15860 22 ab 26

VEDADO LUJOSA
residencia amueblada, grandes comodidades, situación admirable, $350.00 para verla llame al FO-7815. Gerardo Mauriz.
A2 15940 23-28 Abril

A-3. Cerro y Palatino.

DOMINGUEZ 3
Se alquilan casa con portal, zaguán, sala, comedor, cocina y baño, cinco cuartos bajos y dos altos, con baño. $60. Teléfono U-1710 y F-1215.
A3 14484 13-13 May.

A 13, 14 y 16 PESOS, casitas alquílanse, sala, comedor, dos cuartos, cocina, gran patio, guaguas a la puerta. Moreno 59, Cerro. Llaves: Encargada.
A3 14570 14-24 Ab.

CERRO alquilo más barato que nadie casas a todos precios son nuevas e independientes Primelles 81 entre Washington y Velarde informan en la bodega Marcio.
A3 15262 18-24 Abril.

CERRO. Alquilo casa Salvador 19 y medio, entre Chaple y Moreno, sala, saleta, 3 cuartos, baño, a una cuadra del tranvía. Informan Omoa 20, A. señora Pilar.
A3 15459 20-28 Abril.

SE ALQUILA en el Cerro, amplia casa, Atocha 8, casi esquina a Palatino, a media cuadra de la calzada. Informan, teléfono I-6122. Precio situación.
A3 15876 22 ab 25

SE ALQUILAN los altos de Recreo 9, a tres cuadras de Palatino propio para matrimonio, con servicios independientes, y los bajos para establecimiento de cualquier índole. Informan en la bodega de enfrente.
A3 15421 20-24 Abril.

MONASTERIO 2 D, inmediata a la Calzada del Cerro moderna, lujoso baño completo, sala, comedor, tres habitaciones. $35.

SANTA TERESA 2 C, pegada a la Calzada del Cerro, 2 habitaciones, sala y comedor, $23. Dr. Arturo Fernández. M-2602.
A3 15793 22-30 Abril

PRIMELLES 20, casa fresca a dos cuadras tranvías, bajos, portales, sala, comedor, tres grandes cuartos, baño, cocina. Alquiler módico. Llave bodega, Telf. I-5057.
A3 15802 22-26 Abril

CERRO 523, esquina de Tejas, casa reconstruida, altos y bajos, independientes, muchas habitaciones, dobles, cuatro baños, propia para establecimiento, numerosa familia, dos grandes patios cementados, garage. Vea dueño: M-2755.
A3 15305 18 19 Abril

A-4. Marianao y sus Repartos.

SE ALQUILA, con o sin muebles, y en precio reducidísimo, el chalet situado en la Avenida Consulado número 5, entre 12 y 13, Reparto Almendares, con frente a dos calles, compuesto de sala, comedor, dos cuartos bajos y dos altos; dos baños, cuarto y servicio de criados; cocina, patio, jardín y garage. Espléndido para el verano. Para verla y tratar llame al Teléfono FO-2571.
A4 15722 21—24 Ab.

EN MIRAMAR: $140. Estilo Colonial español. Tercera Avenida entre 20 y 22. Sala, con «fire-place», palm room, comedor, 2 lujosos baños, garage, cuartos criados. Jorge Govantes. San Juan de Dios 1. Teléfonos M-9595 A-5181.
A4 15727 21—1 My.

CASA DE PORTAL, sala, comedor, tres cuartos, patio, etc., en la calle Tres Rosas número 26, Reparto Larrazabal, Marianao; próximo al Colegio de Belén. 18 pesos. Informes: teléfono A-6961.
A4 14961 16-26 Ab.

SE ALQUILA Núñez 19, esquina Miramar, cerca "La Tropical". Reparto Columbia, casa moderna, bien pintada con portal, sala, tres habitaciones dormir, baño intercalado completo, comedor, cocina, agua abundante fría y caliente, patio amplio con entrada independiente, buenos colegios y fáciles comunicaciones. Alquiler módico. La llave en Miramar 105. Informes Prado 125. Telf. A-1556
A4 15507 20-24 Abril

SE ALQUILa por módica renta la hermosa quinta de recreo que se acaba de restaurar situada en la parte más alta de Marianao, barrio del Pocito, Calzada de Almendares esquina a Vista Hermosa o San Faustino. Consta de chalet de dos pisos, jardines, garage y traspatio. Las llaves están en los altos del garage e informa su dueño en la Habana, San Rafael No. 75.
A4 15493 20-24 Abril.

MARIANAO. Alquilo casa moderna, 25 pesos, portal, sala, comedor, 2 cuarto baño, Avenida 5a. entre 6 y 7, tranvía dos cuadras 'Playa' Buenavista, Neptuno 42 Café Díaz Teléfono M-4089.
A4 15067 17-25 Abril.

CERCA del paradero de Marianao a una cuadra de los carros de Zanja, calle de Santa Aurora casi esquina Almendares, alquilo casas chicas y departamentos independientes. Informan: A-5677.
A4 15233 18-28 Ab.

GENERAL LEE y Reina, Quemados Marianao, alquilo dos casas con cuatro cuartos altos, comedor, garage, etc. Planta baja, Acabada de construir. Informes: M-2883 y F-2124.
A4 15456 20-30 Abril.

MARIANAO. Se alquila la casa Avenida Nueve entre 6 y 7, reparto Buenavista, compuesto los bajos de portal, sala, comedor, pantry, cocina cuarto y servicio de criados. Los altos de cuatro cuartos y un baño, garage y cuarto para el chauffeur. Precio: 60 pesos. Informan: Bufete de Arellano. M-3936.
A4 14163 11-25 Ab.

REPARTO Almendares, frente Ursulinas, alquilo casitas independientes, completas, jardín, sala, cuarto, servicios y patio. Precios: de 7 a 17 pesos. Informes: Encargado. Calle 13 esquina a 2. M-2863.
A4 14910 16-20 Ab.

VERANEE EN CUBA
Nada más fresco que el Reparto "Miramar" se alquila casa espaciosa, elegante y completamente amueblada, rodeada de hermoso parque 2 esquina a 3a. Avenida. Telf. FO-1058.
A4 15078 17-24 Abril.

MIRAMAR, Avenida Mendoza entre 13 y 15, Magnífica residencia, seis habitaciones con sus closets y tres lujosos baños, garage doble; lavandería; tres cuartos criados y dos baños; etc. Verse todas horas.
A4 14377 13-28 Ab.

BUEN RETIRO. Se alquila un precioso chalecito con tres habitaciones y garage. Panorama entre Boquete y San Jacinto, a dos cuadras de ambas líneas. También se alquilan los altos propios para un matrimonio Llave bodega. Infanta y San Jacinto.
A4 15690 21-27 Abril

A-5. J. del Monte y Víbora.

PAMPLONA 25 altos, 18 pesos, sala 2 cuartos, comedor y servicios. Llave: carbonería. Informes San Rafael y Espada. Telf. U-4592.
A5 15193 18-8 Mayo.

VEA los ventilados y cómodos altos de la Peluquería Sigler, Cortina 42 entre Santa Catalina y Milagros a media cuadra de la línea de Santos Suárez. Agua abundante y aire por todas partes. Veinticinco pesos.
A5 15080 17-27 Abril.

SE ALQUILA 27 pesos casa en Avenida Acosta y Cortina, con jardín, portal, sala, comedor, tres cuartos, baño moderno, calentador. Informa en la misma Sr. Valdés.
A5 15635 21-25 Abril

COCOS entre San Benigno y Flores, Jesús del Monte, se alquilan altos, portal, sala, comedor, tres habitaciones y servicios. $35.00 La llave en los bajos. Informes: M-7945.
A5 15567 21-6 Mayo.

ALQUILO casita moderna propia para matrimonio, muy ventilada, con sala, cuarto, cocina, patio, servicios sanitarios, luz y azotea, muy barata. Informan calle Lacret letra I. entre Cortina y Figueroa.
A5 15561 21-1 Mayo.

ALQUILO casa madera en Concejal Veiga núm. 16 entre Lacret y Luis Estévez, compuesta de jardín sala, saleta, cuartro cuartos, baño, cocina, patio y traspatio en $16 00. Informan Obispo esq. a San Ignacio. Teléfono A-8065. La llave en la bodega.
A5 15648 21-24 Abril

SE ALQUILA en Pocito y 14 Reparto Lawton una casita compuesta de sala cuarto, cocina baño y patio. Las llaves el lado. Informan F-6094.
A5 15649 21-26 Abril

O-FARRIL 51 se alquila vivienda, tres cuadras calzada, jardín, portal, sala, saleta, tres habitaciones baño completo, cocina, acabada pintar. Informes, Cuevas, Gran Hotel, M-9896.
A5 15320 18 ab 26

SE ALQUILA. Hermosa residencia en la Loma del Mazo, chalet Vista Hermosa, situado en la calle de Luz Caballero entre Carmen y Patrocinio, dos plantas con hermosas habitaciones y baños modernos, terraza con la mejor vista panorámica de la Habana, jardines y terraza artística, agua en abundancia, calentador para todo el servicio de la casa, garage para dos máquinas, cerca de los Colegios Lourdes y Maristas, se da contrato. Precio de situación. Informes en la misma. Teléfono I-1048. Puede verse de 2 a 5 p. m.
A5 J. I. R. Inc.

JESUS DEL MONTE 156
Altos muy espaciosos; sala saleta, terraza, gabinete, cuatro cuartos, (uno en la azotea) cocina, baño con doble servicio. Llave al lado. Informes: Teléfono M-4803.
A5 15971 23-26 Abril

LOCAL PARA COMERCIO
En Jesús del Monte 156, Puente Agua Dulce, con 300 metros, una preferencia de cine, portal, dos gabinetes, y servicios $70. Llave: al fondo. Informes: M-4803.
A5 15973 23-26 Abril

FELIPE POEY 23 entre Santa Catalina y Milagros, portal, sala, comedor, un cuarto, cocina y servicios 15 pesos. Llave al lado. Informes: M-4803
A5 15974 23-26 Abril

ALQUILO San Leonardo 20, bajos, sala, tres cuartos con lavabo, cocina, comedor, baño, agua fría y caliente, patio, traspatio con lavadero. Informan en los altos.
A5 15968 23-29 Abril

VIBORA. En 20 pesos alquilan modernos altos independientes, San Anastasio y Tejar, esquina Fraile, dos cuartos, comedor y cocina, hermosa vista, Llave en Farmacia de Pocito. Informan F-4318.
A5 15990 23-26 Abril

SE ALQUILA en la Víbora calle de San Francisco 376, entre 10 y 11, una casa moderna, tiene sala, saleta, tres habitaciones, comedor al fondo, baño intercalado, portal, patio y traspatio, con entrada independiente y servicio para criados. Precio: 30 pesos. La llave en la bodega. Informan Cárdenas 62, altos. Teléfono A-3269.
A5 15410 19-25 Ab.

CORREA NUM. 5
A una cuadra de la calzada. Fresca, cómoda y moderna casa, compuesta de sala, saleta, cuatro habitaciones, comedor, baño intercalado completo, cocina y servicios de criados. Alquiler $30.00 Informes Telfs. A-9738 y F-3365. La llave el encargado. Departamento D. bajos (interiores)
A5 15474 20-30 Abril

ALQUILO calle Armas entre San Francisco y Milagros, casa compuesta de sala, saleta, dos cuartos, comedor, baño intercalado completo y cocina. Informa: Luis González, Teléfono U-1157.
A5 15591 21-27 Abril

ALEJANDRO Ramírez 4, entre Calzada Jesús del Monte y Omoa frente al costado Quinta Dependientes. Alquilo modernas casas interiores independientes con luz desde $15.00 sala, dos cuartos, baño, cocina, patio. Llaves: Encargado la misma. Informes M-1241.
A5 15442 20-27 Abril

ALQUILO altos en Concepción y Novena, sala, comedor, dos habitaciones, servicios completos, agua abundante y espléndida terraza. Informan A-6590.
A5 15563 21-29 Abril

VIBORA en 37 pesos, alquilo una casa Santa Catalina 79, entre San Lázaro y San Anastasio; sala, recibidor, tres cuartos, baños, comedor, cocina, patio, traspatio, con árboles frutales. Llave bodega esquina San Anastasio, Telf. FO-1472
A5 15773 22-27 Abril

SE ALQUILA una casa portal, sala, tres cuartos, 18 pesos, Colina 43, entre Reye y Benavides, cuatro cuadras de la Calzada Jesús del Monte.
A5 15821 22-25 Abril

VIBORA. Alquilo Josefina 14 casi esquina a Primera, portal, sala saleta, tres cuartos, baño, agua abundante. Llave al lado. Más informes: A-5418.
A5 15865 22-7 Mayo.

VIBORA. Felipe Poey entre O-Farrill y Acosta, fresquísimos elegantes bajos, con cuatro habitaciones $50. Dueña I-3280. Se garantiza que siempre tienen agua.
A5 15861 22-24 Abril

A-6. Concha y Luyanó.

ALQUILO: Calzada Luyanó 134, casas completas a 14 y 15 pesos, con luz, nuevas. Tamarindo 20, altos, en 35 pesos, y Tamarindo 70, altos, con 6 habitaciones, en 45 pesos. Todas, vista a la calle.
A6 15036 16—28 Ab.

SE ALQUILAN los altos de Rodríguez 120 (Luyanó) en $20. Informan en los bajos. Teléfono A-2025.
A6 15745 21—24 Ab.

ALQUILO Pedro Pernas 75 entre Pruna y Rosa Enrique, casa con portal, sala, trse habitaciones, baño intercalado completo, comedor cocina, patio.
A6 15844 22-28 Abril

GUASABACOA 26 ESQ. HERRERA
sala, saleta, 4 cuartos, buenos servicios, agua abundante, precio situación. Informa: Sr. Pasarón, San Rafael 39 altos.
A6 15246 18-28 Abril.

SE ALQUILA en la calle Velázquez casi esquina a Concha, una casa, sala, comedor, tres cuartos, cocina y baño. Informes: Luis González. Teléfono U-1157.
A6 15589 21-27 Abril

A-7. Sto. Suárez y Mendoza.

SANTOS SUAREZ, alquilo, San Benigno 29 B, moderna casa con sala, tres cuartos, comedor, baño intercalado, servicio de criados, aparte patio y traspatio, cocina moderna. La llave al lado. El dueño Monte 98, esquina a Anton Recio. Precio de situación.
A7 15131 17-25 Ab.

ALQUILA altos tres cuartos, sala, comedor grande, buen baño, cocina, parte alta, fresca, saludable, una cuadra tranvías. Goicuría esquina Luis Estévez. (Villa Lourdes)
A7 15621 21-26 Abril

ALQUILO dos casitas, Serrano y San Bernardino, dos cuadras del tranvía y 1 de las guaguas, compuesta portal, sala, cuarto, comedor, cocina y gran patio. Informan en la bodega.
A7 15573 21-29 Abril

SE ALQUILA en $45, la casa Zapotes entre San Benigno y Flores, cinco cuartos y garage. Telf: A-1047 y F-2153.
A7 15668 21-24 Abril

SAN INDALECIO 42-B, entre San Bernardino y Santa Irene; casa nueva, brisa y sombra, 3 habitaciones y demás comodidades modernas. La llave al lado. Informan: teléfono A-1051.
A7 15702 21-1 Mayo.

ALQUILO la casa Santa Irene 52 altos terraza, sala, dos cuartos, cocina, baño completo, entre San Benigno y Flores. Llave en la Lechería. Informan Luyanó 70, carnicería.
A7 15718 21-29 Abril

SE ALQUILAN unos altos, en el mejor lugar de Santos Suárez. Libertad y Juan Delgado, sala, comedor, dos cuartos, baño completo. Precio: $20.00. Informan I-6349.
A1 15692 21-1 Mayo

SE ALQUILAN muy baratos los modernos altos de San Bernardino 35, a media cuadra del tranvía, compuestos de portal, sala, recibidor, comedor, tres habitaciones, baño intercalado, servicio de criados, garage, agua fría y caliente. La llave en los bajos. Informan Teléfono A-2873.
A7 15746 21—24 Ab.

ALQUILO casita recién construida, de sala, cuarto, baño intercalado, cocina y patio, a una cuadra de Toyo. Dolores núm. 21 entre San Leonardo y Enamorados, precio $18.0.
A7 15694 21-24 Abril

ALQUILO Enamorados 59 esquina Serrano, Santos Suárez, norte brisa, portal, saleta, tres habitaciones, baño intercalado, cocina, servicios criados, patio, $50. Llaves informes: bodega.
A7 15777 22-30 Abril

SE ALQUILA, casita moderna, sala, dos habitaciones, Línea y Mendoza. (Santos Suárez) Precio módico. La llave en el Pasaje. Informan teléfono X-1757.
A7 15929 23-29 Abril

SE ALQUILA casa moderna, Mendoza número 12 (Santos Suárez), portal, sala, dos habitaciones, baño intercalado, comedor, cocina y patio. Precio módico. La llave en el Pasaje. Informan teléfono X-1757.
A7 15930 23-29 Abril

A-9. Guanabacoa y Cojímar

GUANABACOA. Se alquila una casa moderna de altos, muy fresca, en Pepe Antonio, frente al Teatro Carral, precio de situación. Informan en el Tostadero de café REGIL, teléfono XO-1507.
A9 15931 23-1 Mayo.

A-10. A. Apolo y Calabazar.

SE ALQUILA en lo más alto y fresco de Arroyo Naranjo bonita quinta, todas comodidades, 600 metros, parque y árboles frutales. Módico, teléfono F-1803.
A10 15855 22-25 Abril.

A-12 Solicitud de Alquileres

SE-DESEA ALQUILAR
Una casa moderna, de una sola planta, que tenga: sala, saleta, seis cuartos, dos baños, comedor, cuartos y servicio de criados y garage para dos máquinas. Ha de ser en el Vedado y se prefiere si está cerca de La Salle. Informes: F-5528.
A12 15762 21—24 Ab.

SEÑORITA sola de conocida familia solicita habitación con asistencia, casa familia respetable. Vedado, de H. a B. 15, Calzada, cambio de referencias. Telf. F-2631.
A12 15975 23-26 Abril

Alquileres Varios

SE ALQUILA un restaurant y café frente al Parque Central. Informa: Monserrate y Obrapía, barbería Lidski
Varios 15976 23-2 Mayo

B-1. Casas-Apartamentos.

$14.00, $15.00, $17.00. Nuevos apartamentos interiores. Dos habitaciones, cocina, baño, luz. Agua abundante. Entre dos líneas tranvías. Vigía y Fernandina.
B1 14565 14-4 May.

MODERNOS APARTAMENTOS
Véalos y compare, muy frescos, económicos, excelente situación y preciosa vista al mar, dos, tres y cuatro habitaciones, sala, baño, etc. También amueblados. Edificios Echeverría. Informes: F-1664, F-5075, M-2387.
B1 14820 15-30 Ab.

K. ESQUINA 21, entrada Vedado. Edificio nuevo, apartamentos, alquílanse, sala, comedor, dos dormitorios, baño lujoso intercalado, etc. Hay amueblados. Avelino.
B1 14640 14-29 Ab.

EDIFICIO «AGUIAR». Industria 72 y medio, amplios apartamentos de dos habitaciones y baño completo, luz, limpieza, teléfono, agua caliente y ascensor, día y noche, moralidad y módicos precios.
B1 13638 8-8 May.

APARTAMENTOS
Desde $27
Edificio Balaguer
Animas número 1 entre Zulueta y Monserrate.
Palacio Díaz Blanco
Belascoaín 120 entre Clavel y Antonio Díaz.
CONSERJE Y SERVICIO ESMERADO EN AMBOS EDIFICIOS
THE TRUST COMPANY OF CUBA
Informes en el Departamento de Bienes
Obispo 53. M-6917.
B1 15602 21-26 Abril

THE PINES
Calle L esquina 11, Vedado. Teléfono F-5634. Apartamentos de lujo. Precios de verano. Con o sin muebles. Incluso cocinas con gas, baño privado, servicio completo.
B1 14904 16-26 Ab.

APARTAMENTOS: Paula 12, modernas casitas; sala, comedor, dos cuartos, baño completo de lujo y cocina de gas. Informan: Teléf. M-1030.
B1 14606 14-29 Ab.

8 Y 19, VEDADO, F-6635
Precios de Verano, Apartamentos de lujo, con luz, frigidaire, teléfono, agua caliente, garage, radio y restaurant.
B1 14653 1-1 May.

LUJOSOS apartamentos, cuartos, precioso baño intercalado, sala decorada, dos balcones a la calle, comedor fresco, bonita terraza, cocina, calentadores, baño criados. Edificio Padrón, Neptuno 251 entre Aramburo y Hospital. Telfs. U-5158, U-1505.
B1 15224 18 ab 24

CASAS APARTAMENTOS
De una y dos habitaciones, sala, comedor, baño, cocina, balcón a la calle y mar, elevador, desde 30 pesos, con luz, Neptuno 172 entre Escobar y Gervasio.
B1 15914 22 ab 25

LENS COURT, 6 esquina a 11, Vedado. F-6141. Departamentos con o sin muebles. Excelente comida a precio bajo su costo. El edificio no especula con la cocina. Storage.
B1 15399 19-24 Ab.

SAN LAZARO 200 y Malecón 62. Se alquilan apartamentos y habitaciones con luz y agua corriente. Precios de situación. Informa, encargada. Teléfonos A-6189, M-2863.
B1 15458 20-30 Abril.

EDIFICIO de cinco plantas, 12 y 23, Vedado. Alquilo modernos, lujosos apartamentos con luz, balcón a la calle, elevador, desde $18.00. Llaves Encargado, Apartamento I. Informes: M-1241.
B1 15440 20-27 Abril

SAN IGNACIO NUM. 25
Modernos y cómodos departamentos para familias muy amplios y ventilados, con luz eléctrica, desde $7.00. Informes el encargado, Telf. A-9738 y F-3365.
B1 15473 20-30 Abril

$23 A $32 Apartamentos modernos; sala, cuarto; comedor; baño completo; calentador; cocina de gas; edificio estilo español; San Lázaro entre Hospital y Espada. La Botica informa.
B1 15582 21-1 Mayo.

APARTAMENTO en casa nueva, se alquilan con vista a la calle, sala, dos cuartos, cocina, baño completo. Maloja 87 entre San Nicolás y Manrique $30.
B1 15640 21-25 Abril

EDIFICIO del barrio. Industria y San Miguel, se alquilan baratos preciosos apartamentos con todo confort, cuatro habitaciones, baño, elevador, etcétera.
B1 15942 23-3 Mayo

B2. Locales y Naves.

$30 BARATILLO número 6, nave con más de 200 metros, mucho puntal, puertas metálicas, propio para almacén, depósito o industria pequeña. Llave en los altos. Informan teléfono X-3774.
B2 15482 20-28 Abril.

MURALLA 26, se alquila para almacén o comercio. Informan y llave en Lamparilla núm. 9. Teléf. A-2950.
B2 13821 9-9 May.

FACTORIA 36, bajos, se alquila amplio local propio para establecimiento, precio reducido. Informan: Suspiro 4, altos.
B2 13647 8-8 May.

ALQUILO en lo más céntrico de la Habana, hermoso local, Virtudes esquina a Escobar, propio para botica, café, lechería o fonda. Informan en Virtudes y Gervasio, bodega.
B2 14165 11-11 May.

SE ALQUILA para almacén, depóósito o industria la casa Concordia 22, tiene 14 metros de ancho por cuarenta de fondo. En los altos la llave. Teléfono A-4172.
B2 15092 17-25 Abril.

LOCAL con armatostes, pesas, molino, vidrieras etc. listo para bodega, se alquila la esquina de Fresneda y Millar, Regla; todo $25 al mes. Llaves enfrente, Pepe García; dueño señor Caballero. Neptuno y Lucena.
B2 15230 18-25 Ab.

OBISPO 59, esquina Aguiar, se alquila gran edificio donde estuvo café Europa gran local, bajos y altos, para oficinas, parte ocupada. Informes. Cuevas, Gran Hotel, M-9896.
B2 15319 18 ab 26

SE ALQUILA un magnífico local en Monte 178, propio para comercio o industria. Informes en Aguacate 114, Telf. A-3526.
B2 15949 23-13 Mayo

ALQUILO gran esquina para bodega, siempre la hubo o puesto en 19 y 10, Vedado, tiene gran nevera, llave al lado, informan M-7611, 25 pesos.
B2 15939 23-3 Mayo

$30 PESOS alquilo Vives 196 bajos, propio para establecimiento y familia, está a una cuadra de Belascoaín. La llave en el 192. Informes Cuba 100. A-2596.
B2 15985 23-30 Abril

OFICIOS No. 90 BAJOS
Se alquila, hermoso local, con doscientos metros cuadrados, pegado al edificio de la Embajada y Consulado de España. Informan al lado, almacén de M. Muñoz y Co. Teléf A-1474.
B2 14752 15-30 Ab.

O-REILLY 60, se alquila para comercio, entre Habana y Compostela, precio moderado. Llaves en el número 55. Informes, Cuevas Gran Hotel, M-9896.
B2 15321 18 ab 26

JUSTIZ NUM. UNO
casa de tres plantas con 100 metros cada planta, elvador, monta carga, propio para almacén o industria. Se admiten proposiciones. Informan: teléfono F-2134.
B2 15368 19-25 Abril.

SE ALQUILA Trocadero esq. a San Nicolás, local propio para establecimiento. Informan en Cuba 49. N. de Cárdenas. Teléf. M-8413. (de 10 a 12)
B2 14489 13-28 Ab.

SE ALQUILA esquina Palatino número 5 para barra o bodega, alquiler módico, contrato. Llave carnicería. Informes San Rafael y Espada, teléfono U-4592.
B2 15195 18-3 Mayo.

ESQUINA Sitios y Subirana, para puesto, lechería o carnicería, alquiler módico, contrato. Llave bodega. Informes San Rafael y Espada. teléfono U-4592.
B2 15194 18-3 Mayo.

LOCAL barato, Calzada, mucho tráfico, propio venta gasolina ferretería, con contrato. Salvador y Bella Vista, bodega. Informan todas horas.
B2 15650 21-26 Abril

SE ALQUILA una hermosa nave de 2.80 metros sin columnas al centro, Damas 72, una cuadra de los muelles de San José, Telf: M-4802
B2 15585 21-25 Abril

SE ALQUILA un local de 100 metros cuadrados con dos puertas a la calle. Informan en la Librería La Burgalesa; Monte esquina a Cienfuegos.
B2 15680 21-26 Abril

SE ALQUILA Concepción de la Valla 2 esquina a Campanario local para comercio o industria. Informa: Luis González. U-1157.
B2 15587 21-27 Abril

SE ALQUILA una nave del terreno en el Reparto Kohly, calle 26; pregunten en la bodega, la nave del señor Lozano. Dueña: F-1439.
B2 15674 21-28 Abril

SE ALQUILA en la calle Reyes entre Mangos y Remedios, un local propio para industria. Tiene 400 metros de patio. Precio de situación. Informa: Luis González. U-1157.
B2 15593 21-27 Abril

SE ALQUILA magnífico local, claro propio para cualquier clase de establecimiento, situado en la parte comercial más céntrica de la ciudad, en Amargura 51 entre Compostela y Aguacate. Informan en Compostela 50. Telf. A-7769 y U-2143.
B2 15767 22-30 Abril

SE ALQUILA un local propio para oficinas, bilares, dar comidas, en Aguiar 94 bajos, informan en el mismo a todas horas, Telf. M-5360.
B2 15808 22-2 Mayo

SE ALQUILA en Desagüe casi esquina a Infanta, un local propio para industria, Informa: Luis González. U-1157.
B2 15590 21-27 Abril

ALCANTARILLA 36
Se alquila con armotostes y vidriera y cuatro habitaciones interiores altas. Precio de situación. A-1805.
B2 15564 21-25 Abril

A Precios Módicos
Ofrecemos los siguientes locales
Aguiar 71
bajos, entre Obispo y Obrapía, propio para oficina de banco, compañía de vapores o agencia de seguros, con servicio de limpieza. Renta mensual: 250 pesos.
Animas 1
bajos, frente a la Plaza del Polvorín, en 55 pesos.
THE TRUST COMPANY OF CUBA
Informes en el Departamento de Bienes
Obispo 53. M-6917
B2 15601 21-26 Abril

ALQUILO, propio almacén o establecimiento, Belascoaín 122, próximo a los Cuatro Caminos, local con 10 metros frente, 28 metros de largo y 14 metros de fondo. Informan en el garage de al lado, señor Oseira y García Tuñón y Cía, Muralla y Aguiar teléfono A-8786.
B2 15611 21-25 Abril

SE ALQUILA en lugar céntrico cerca de Correos y muelles, amplio y cómodo local propia para oficina. Entrada independiente. Muralla 2 altos.
B2 15815 22-28 Abril

A LOS CARNICEROS
Se alquila una esquina próxima a Galiano para abrir una gran carnicería por no haber ninguna próxima. Contrato 3 años, alquiler, 45 pesos, la esquina con dos cuartos grandes. Informa. Trabadelo, Amistad 136, café Capitolio, de 11 a 5.
B2 15868 22 ab 24

SE ALQUILA. Gran local en la calle O-Reilly 53 frente a la Metropolitana. Informan en el mismo
B2 15676 21-24 Abril

LUZ 36, planta baja, se alquila una nave propia para establecimiento, almacén o taller. Precio: $40. Informan: Bufete de Arellano. M-3936. La llave en el bar de la esquina.
B2 14161 11-25 Ab.

SE ALQUILA una nave en la calle Animas 177 entre Oquendo y Soledad, propia para garage o industria, mide 400 mts. Informan Luis González. U-1157.
B2 15588 21-27 Abril

HERMOSO local, propio para bodega y fonda, Calzada de Zapata esquina A, Vedado, se alquila en $70. con mostrador, armatostes, nevera, mesas, sillas y caja caudales. F-1628 M-1394.
B2 15689 21—6 My.

SAN IGNACIO esquina a Luz, se alquila local propio para establecimiento, o pequeña industria. Informan: Fernández y Cía. Ricla 14. Teléfono M-3192.
B2 15247 18-26 Ab.

OCASION. Cedo local para vidriera buena esquina y muy barato, Tulipán y Ayesterán, café y fonda.
B2 15634 21-24 Abril

SE ALQUILA una espaciosa nave, en Bernaza 18, propia para almacén, depósito, establecimiento, o cosa análoga, a precio de situación. La llave al lado; informan Zulueta 36 G. Telf. A-9266.
B2 15557 21-1 Mayo.

B-3. Departamentos.

FLORES y San Bernardino. Santos Suárez. Alquilo modernos Departamentos con luz desde $7 00. Llaves: Encargada la misma. Informes teléfono M-1241.
B3 15438 20-27 Abril

SE ALQUILA departamento, azotea, dos cuartos, baño, cocina, agua abundante. Cuba 108.
B3 15936 23-27 Abril

EN LAS CASAS Aguila 164 Animas 121 y Habana 157, alquilo departamentos vista a la calle y habitaciones interiores. Informa la encargada a todas horas.
B3 15984 23-30 Abril

DE 15 A 20 pesos departamentos de dos y tres habitaciones; claras y ventiladas; servicios propios, instalación eléctrica. Compostela 113, entre Muralla y Sol.
B3 15987 23-3 Mayo

10, 12, 16 PESOS departamentos con dos habitaciones, servicios independientes, cocina y luz. Paseo 273 entre 27 y 29, Vedado. Telf. F-2895.
B3 15969 23-3 Mayo

ALQUILO departamento interior independiente, todo servicio amplio, claro, ventilado, Espada 24, entre San Miguel y San Rafael. Informes allí encargada.
B3 15572 21-26 Abril

GERVASIO 96 esquina Neptuno. Alquilo departamento para familias, cómodos, económico, en servicios propios. Informa el encargado.
B3 15800 22-7 Mayo

SANTA IRENE NUM. 94
Entre Serrano y Durege, modernos y amplios departamentos, con luz eléctrica, compuestos de sala, cuarto, cocina y baño. Alquiler desde $10.00. Informes el encargado. Telf. A-9738 y F-3365.
B3 15471 20-30 Abril

SE ALQUILA un departamento en la calle Armas entre San Francisco y Milagros, compuesta de sala, dos habitaciones, baño y cocina. Informes: Luis González. Telf. U-1157.
B3 15595 21-27 Abril

SE ALQUILA Monte 133, entre Angeles e Indio; un departamento interior, compuesto de 2 habitaciones; baño y cocina. Informa la encargada en la misma.
B3 15790 22-2 Mayo

CASA LUZ 33, entre Habana y Damas, se alquilan departamentos y habitaciones, alto y bajo, con buenos pisos de mosaicos nuevos, y buen patio central: a precios baratos.
B3 15272 18-3 Mayo.

O-REILLY 40 esquina Aguiar, muy céntrico, espléndidos departamentos para oficinas o profesionales. Precio: $55. Informan en el elevador.
B3 15818 22-7 Mayo.

EN AMARGURA 31, se alquilan amplios y ventilados departamentos y habitaciones, todos con balcón a la calle. Precios de situación. Casa de estricta moralidad.
B3 15744 21-25 Abril

B-4. Habitaciones.

"CASA NEPTUNO"
Se alquilan hermosas habitaciones con servicios. Neptuno 189, entre Gervasio y Belascoaín. Teléfono: U-6940.
B4 11754 28-27 Ab.

PARRAGA 15, entre Santa Catalina y San Mariano, Víbora. Se alquilan habitaciones desde $5.50. Informan, bufete de Arellano. M-3936.
B4 14159 11-25 Ab.

PICOTA 60, entre Merced y Conde, se alquilan habitaciones altas y bajas, a $8.00 y $7.00. Informan: Bufete de Arellano. M-3936.
B4 14157 11-25 Ab.

PAJARITO Y CLAVEL
Se alquilan habitaciones a precios de situación. Teléfono U-1710.
B4 14485 13-13 May.

EDIFICIO CATEDRAL, casa para familias honorables. Hay ascensor. Agua abundante. Habitaciones y departamentos muy frescos. Visitando este edificio ningún otro le gustará después. Empedrado No. 4.
B4 C6339 14-14 Hay.

HABITACIONES muy frescas, balcón a la calle, abundante agua, se alquilan en los altos de la mueblería, joyería y préstamos El Vesubio, Corrales y Factoría, al fondo de La Isla de Cuba.
B4 14605 14 ab 29

SE ALQUILA una habitación con vista a la calle, con muebles o sin ellos y dos habitaciones juntas o separadas en la azotea. Calle Once y E, Vedado. F-5175.
B4 14797 15-24 Ab.

EDIFICIO Areces Prado 36. La mejor casa de la Habana, habitaciones y departamentos con baños privados, elevador día y noche comida excelente..
B-4 15057 17-27 Ab.

FAMILIA respetable alquila hermosa habitación vista al mar, mejor lugar Vedado, cerca doble línea carros, toda asistencia matrimonios o señoras extricta moralidad. Módicos precios. F-5062.
B4 15077 17-26 Abril.

EN SAN MIGUEL número 51 se alquilan habitaciones altas o bajas, con o sin muebles y comida y un hermoso salón a personas de moralidad.
B4 15684 21-25 Abril

REINA 12 altos, entre Galiano y Rayo, alquílase espléndida habitación con balcón a la calle, con o sin comoso salón a personas de moralidad.
B4 15677 21-24 Abril

SE alquilan dos habitaciones juntas o separadas a hombre solo o matrimonio, Campanario 77 bajos, entre Neptuno y San Miguel.
B4 15051 22 25 Abril

VENTILADA habitación amueblada, al lado del baño intercalado con esmerado aseo, pueden comer. Consulado 89 primer piso izquierda. Una cuadra de Prado.
B4 15462 20-26 Abril.

A NUEVE PESOS se alquilan espaciosos cuartos en Figuras 94. Cada uno tiene su cocina, luz toda la noche.
B4 15435 20-26 Abril.

ALQUILO Arango 49, dos cuadras Concha, habitaciones, 6 y 7 pesos; accesorias 13 pesos, muy ventiladas; limpieza y orden. Informa: Encargado.
B4 14898 16-30 Ab.

ZULUETA NUM. 32
Frente al Instituto el mejor sitio de la Habana, frescas y amplias habitaciones, con vista a la calle, e interiores y luz eléctrica, desde $5.00. Informa el encargado. Telfs. A-2683 y F-3365.
B4 15472 20-30 Abril

EDIFICIO ABADIN
Cuba 86, casi esquina Tte. Rey. Edificio moderno fresco, tranquilo, habitaciones con lavabos, amuebladas, ropa cama, criados, luz, teléfono, baño caliente, desde $14. No cocinamos. M-5551.
B4 15516 20-5 Mayo.

ALEJANDRO Ramírez 4, entre Calzada Jesús del Monte y Omoa, frente al costado de la Quinta de Dependientes. Alquilo moderna, ventiladas habitaciones, con luz $8.00 Llaves: Encargado.
B4 15437 20-27 Abril

CASTILLO 62, entre San Ramón y Vigía. Alquilo modernas, hermosas ventiladas habitaciones, cocina, luz, desde $6,00. Llaves Encargado la misma.
B4 15441 20-27 Abril

SE ALQUILA en Galiano y Trocadero, una habitación, altos del Bar. Informa: Luis González, Telf U-1157.
B4 15594 21-27 Abril

O-REILLY 13 entre Aguiar y Cuba. Alquilo $18, con luz, dos hermosas habitaciones, juntas, con cocina independiente, balcón a la calle. Llaves, encargado. Informes, M-1241.
B4 15544 20 ab 25

AYESTERAN 12, entre Bruzón y Desagüe, al lado litografía Ocáriz. Alquilo modernas, ventiladas habitaciones con luz, $8. Llaves, encargado. Informes, M-1241.
B4 15545 20 ab 25

GANA 6 pesos. Alquilo una habitación higiénica y decente, para un hombre solo, es casa de moralidad. Salud 20 altos, esq. a San Nicolás.
B4 15656 21-25 Abril

CASA de moralidad alquila una fresca y ventilada, sala con vista a la calle, luz, baño intercalado, 15 pesos. Monte 125 por Angeles. Telf. A-2826.
B4 15995 23-26 Abril

SE ALQUILa una hermosa habitación con vista al mar casa de mucha tranquilidad, a caballero solo. Para informes Tef. M-3212.
B4 15574 21-24 Abril

OBRAPIA 96, 98
Se alquilan habitaciones con balcón a la calle y un gabinete de mamparas y otras interiores, grandes y frescas, lavabo de agua corriente, luz toda la noche. Son especiales para oficinas u hombres solos, materimonio solo. Precios de situación. Informes el portero.
B4 15452 20-30 Abril

SE ALQUILAN hermosas y ventiladas habitaciones en Salud 132 entre Santiago y Marqués González; muy baratas; es casa de mucha moralidad.
B4 15558 21-1 Mayo.

8 PESOS HABITACION
A señora u hombres solos; hay otra muy grande y barata. Mucho orden y tranquilidad, luz, llavín y teléfono. Rein 92 bajos.
B4 15833 22-30 Abril

MURALLA 55, altos, entre Habana y Compostela, alquilo dos espléndidas habitaciones juntas o separadas, balcón a la calle, terraza, baño, luz, teléfono, casa tranquila, precio situación.
B4 15618 21-25 Abril

HABITACION amplia, cómoda, fresca, clara, vista calle, teléfono, lavabo, con o sin muebles, caballeros o matrimonio, casa familia respetable, Malecón 29, esquina Crespo, segundo piso.
B4 15896 22 ab 27

HABITACIONES, 8 pesos, con luz, modernas, altos, Zanja 91, cerquita de Belascoaín, también con lavabo, todo muy bueno, sólo quedan dos; allí, encargada. F-5113.
B4 15904 22 ab 25

HABITACIONES baratas desde 8 pesos en adelante, se alquilan en Zulueta 32 A; en las mismas condiciones, Salud 2, Reina 49, Sol 91, Rayo 29 y San José 78. Pueden pasar a verlas a todas horas.
B4 15913 22 may 7

B-5. Casas de Huéspedes.

NIAGARA HOUSE
Se alquilan habitaciones con baño y sin baño, amuebladas y sin muebles; muy frescas, a la brisa. Buen restaurant con abono o a la carta. Prado 47. Informa: Tomás Carballosa.
B5 13959 10-10 May.

HUESPEDES. La Matancera. Reina 83 esquina a Manrique, tengo dos habitaciones amuebladas, en el 1º piso: una con baño y servicio, buena comida, propia para matrimonio, precio reducido. Telf. A-0238.
B5 15288 18-25 Abril.

66, COMPOSTELA 66
Gran casa de huéspedes, única en su clase. Sin comida. Alquila departamentos con baño privado, magníficas habitaciones, lavabos agua corriente, amplios, frescos, ventilados, precios reducidos. Lugar céntrico. M-4184.
B5 11421 25 abr 24

B-6 Hoteles

HOTEL RICARDO
PINAR DEL RIO
Turistas, viajantes, compradores de tabaco y comisionistas, en el Hotel Ricardo encontrarán ustedes el hospedaje selecto, cómodo y barato desde 75c. cama en adelante. Este Hotel cuenta con excelente cocina y montado a la moderna. Cuartos con servicios modernos. Agua caliente y fría. Dirección Telegráfica: Mengils. Teléfono núm. 3.
B6 C6330 4-4 May.

THE SAVOY
F y 15, Vedado. Teléfono F-6616
Situado en un lugar alto del Vedado, con fácil y frecuente comunicación con la ciudad y repartos. Expuesto a la brisa, con la vista al mar, rodeado de jardines, iluminados de noche, y con 600 metros de hermosos portales. Tan amplio que los huéspedes pueden aislarse o reunirse con sus amistades en los espaciosos salones, según deseen, ventaja que no le ofrece ninguna de las modernas casas de apartamentos donde se vive encerrado en sus habitaciones.
Las habitaciones, lujosamente amuebladas, tienen ventilación directa, closets y baño particular, con agua fría y caliente a todas horas.
El comedor de THE SAVOY es uno de los más hermosos y frescos de la Habana: las comidas son seleccionadas e incomparablemente preparadas; el servicio, en mesas separadas para cada familia, activo y competente.
PRECIOS MAS ECONOMICOS QUE NINGUN ESTABLECIMIENTO DE LA MISMA CATEGORIA EN LA HABANA Y EL VEDADO, INCLUYENDO TRES EXCELENTES COMIDAS DIARIAS.
B6 12668 1-4 May.

GRAN HOTEL
TENIENTE REY Y ZULUETA
Alquila habitaciones con vista a la calle para dos personas, incluyendo las comidas, por $80.00.
B6 13488 7-7 May.

HOTEL BILBAO
De Julio Gutiérrez (antiguo propietario del Palacio de la Mortera). Prado y Neptuno. Amplias y ventiladas habitaciones a Prado y Neptuno San Miguel y Consulado, agua fría y caliente, elevador permanente, situación céntrica, a media cuadra del parque Central. Precios económicos, moralidad absoluta, cocina española y criolla. Se admiten abonados al comedor. Jueves, bacalao a la vizcaína. Domingo, olla española. Neptuno 5, teléfono A-9041.
B-6 15089 17-25 Ab.

HOTEL ASTOR
SAN MIGUEL Y AMISTAD
Alquilamos habitaciones con baño privado, magnífico servicio y excelente comida, o sin ella. Apartamentos para familias. Precios sin competencia.
B4 15211 18-25 Abril.

HOTEL LINDBERH
Animas 58 frescas y ventiladas habitaciones con servicio privado, agua caliente, por días, desde $1 por meses, grandes rebajas. English Spoken.
B6 15453 20-20 Mayo.

Hotel SAN CARLOS
PLAZA URSULINAS
Si quiere usted reducir gastos, vivir cómodo y pasar el verano sin que el calor le moleste, instálese ahora en este hotel. Nuestros precios por habitación y comida al mes son económicos y han de convenirle. Habitaciones y apartamentos vista a la calle. Restaurant. Ascensor día y noche. Visítenos y le informaremos ampliamente. M-7918.
B6 15424 20-26 Abril.

HOTEL ROMA
Dedicado a familias estables y pasajeros del interior, se ha hecho una gran reducción en los precios, excelente comida. Se admiten abonados al comedor. Roof-garden. Servicio a la carta. O'Reilly y Aguacate. Teléfono M-6944. Cable: Romotel.
B6 14537 30 my 13

HOTEL AMBASSADOR
Clientela exclusiva de familias del interior. Muy económico, fresco y amplio, precios muy bajos. No hay lujo. Cocina criolla-española. El más cerca de los baños de mar. Antes Hotel Cecil, A y Calzada, Vedado.
B6 12271 30 ab 29

HOTEL AMBASSADOR
Vedado. Si le interesan precios económicos, le rogamos nos pida informes y le mandaremos detalles y fotografías. Hay portales, terrazas y jardines amplios para sus niños. Antes Hotel «Cecil», A. y Calzada. cerca Baños de Mar.
B6 12588 1-1 May.

HOTEL PACKARD
ANTES BISCUIT
Reconstruido recientemente. El mejor sitio de la Habana. En el Paseo del Prado a una cuadra del Malecón. Propio para familias estables de la ciudad o del interior que deseen veranear en la Habana. Todas las habitaciones con baño privado y teléfono. Agua fría y caliente a todas horas. Excelente comida. Restaurant a cargo del reputado
CHEF GIOVANNI
Precios muy reducidos por semanas o por meses, durante el verano. Prado núm. 3. Teléfono M-7977.
B6 C6333 8-9 May.

NUEVO HOTEL LUZ
AMARGURA NUMERO 47
Teléfono. Centro Privado. M-2396
DE
PITA Y BLANCO
Edificio moderno, elevador, timbre, agua caliente, comedor en la terraza. Al frente de la cocina uno de sus nuevos dueños que es uno de los mejores cocineros de la Habana.
Habitaciones a la calle, para matrimonio, a $65 y $70. Departamentos a $90 y $100. Para una persona, con baño, a $50, $60, $70. Sin baños, a $28, $30, $35, $40, $45.
Dos en una habitación, con baño $50.
Un almuerzo, $0.50.
Admitimos abonados al comedor, a $20 y $25.
B6 12903 8 may 8

ARRENDAMIENTOS

GUINES. Melena del Sur. Arriendo la finca "La Sabana": 11 caballerías, buenas tierras, dos pozos, uno con motor, tres casas. Informes Cerro 522 A. Telf. I-5828.
W. 15579 21-29 Ab.

SE ARRIENDA ocho caballerías de tierra de la finca Zaragoza, barrio Candela Norte, Güines, con frente a la carretera de Zaragoza a Gamarra, buenas aguadas y pastos. Informan bodega Zaragoza. Bernardino Mederos Alcalde Barrio Catalina. Habana. Telf. U-4962.
W. 15699 21-24 Abril

SE ARRIENDA finquita en Arroyo Arenas. Informan Telf. FO-1569.
W. 15797 22-7 Mayo.

SE SOLICITAN

S-1. Criadas y Criados.

SOLICITO criada española fina de 25 a 35 años, que sepa servir mesa a la rusa y tenga buenas referencias. $25.00, Vedado, calle 15 No. 380, entre 2 y 4. Venga después de las 9.
S1 15864 22-24 Abril

SE NECESITAN un buen criado de manos, sueldo $35; y una criada, para cuartos $25. Informan: Compostela 58 bajos.
S1 15989 23-25 Abril

S-2 Cocineras y Cocineros

SE SOLICITA una joven española para cocinar y ayudar en los demás quehaceres; dormir en la colocación, que sea cariñosa con los niños. Sueldo: 15 pesos. Morro 7, bajos, entre Genios y Refugio.
S2 15720 21—24 Ab

SE SOLICITA una cocinera española que sepa cocinar a la francesa, cubana y española y algo repostería, buen sueldo. Maloja 53 Agencia de Alonso. Telf. A-3090.
S2 15787 22-25 Abril

SE SOLICITA criada para cocinar y ayudar a la limpieza, ha de ser formal y limpia. Sueldo, $20. Calle 6 número 242, altos.
S2 15338 22 ab 24

S-7 Costureras, Modistas Sombrereras

SE SOLICITAN modistas expertas en vestidos de señora. Compostela 50.
S7 15920 22 ab 25

S-8. Lavanderas.

SE SOLICITA una señora para lavar y cocinar. Informan en Jesús del Monte 352. Bodega.
S8 15922 22 ab 25

S-9 Operarios y Aprendices

APRENDIZAS, se solicitan para enseñarles hacer sombreros de señoras. Tienen que ser formales. Informan: casa de modas, Amistad 50.
S9 15761 21—24 Ab.

SE SOLICITAN operarias que sepan preparar. Es requisito indispensable .Compostela 50.
S9 15639 21—25 Ab.

S-11. Agentes y Socios.

PARA NEGOCIO DE HOTEL
En marcha, desde más de 20 años, con clientela fija y situación inmejorable, se solicita un socio con $3,000 Informa: Manuel Rico. Telfs. M-2000 y M-3940.
S11 15704 21-25 Abril

S-12. Solicitudes Varias.

«PARTICULARES» «GRATIS» Use un Packard y aprenda inglés. Informan Zulueta 24. John.
S12 14141 11-26 Ab.

SOLICITAMOS personas tengan libros usados compramos en todas cantidades vamos inmediatamente: I-3382 por lejos que sea dinero en mano I-3382 no tenga pena llame ahora mismo.
S12 15498 20-30 Abril.

SE SOLICITAN camiones para cargar madera de cedro, de Seboruco a San Benito, Oriente, dirigirse al señor Dura. San Benito, (ferrocarril de Guantánamo) o al Dr. Tomás F. Puyans, Apartado 138, Santiago de Cuba.
S12 15515 20-25 Abril

SE OFRECEN

O-1 Criadas y Criados.

DESEA colocarse hombre joven soltero para criado de manos o cualquier trabajo, también maneja automóvil, informan Telf: A-1574, de 10 a 11 mañana. Eugenio Rodríguez, Oficios 33 núm. 29.
O1 15638 21-24 Abril

POSEYENDO magníficas recomendaciones desea encontrar trabajo en casa fina, para criada de cuartos o comedor, una joven española. Informan Carmen 4 altos, Víbora, teléfono X-3075.
O1 15566 21-24 Abril

JOVEN española acostumbrada en todo servicio de criada, se ofrece para cuartos o de manos, lava y plancha ropa fina de señora, sabe trabajar, es formal y educada, tiene buenas referencias de donde trabajó, teléfono F-5884.
O1 15500 20-24 Abril.

SE ORFECE un buen criado de manos español, de servicio fino, de comedor y ayuda de cámara, con buenas referencias de casas donde ha trabajado. Informan: Telf. A-3091.
O1 15849 22-25 Abril

DESEA colocarse una española de mediana edad, para limpiar y cocinar, es seria y trabajadora, tiene referencias, Telf. U-1242.
O1 15848 22-24 Abril

DESEA colocarse una española criada de manos o de cuartos no le importa salir para las afueras, es humilde y trabajadora, tiene referencias, Tlf. A-5896. Perseverancia 20.
O1 15847 22-24 Abril

CRIADO español de 35 años, se ofrece para limpiar por horas, sabe fregar máquinas, tiene referencias. Estrella 55. Telf. A-2045.
O1 15851 22-24 Abril

SE DESEA colocar española de criada o de manejadora, tiene referencias. Informan, Cuba 12, teléfono M-8163. Adelina.
O1 15893 22 ab 26

DESEA colocarse una joven española de criada, si es poca familia, ayuda a la cocina, o con los niños, si es cerca de la Habana; va al campo, es formal y tiene buenas referencias. Informan, calle Buenos Aires y Macedonia número 3, preguntar por Domingo, teléfono I-7013.
O1 15892 22 ab 24

DESEA colocarse muchacha española de criada de mano o manejadora, sabe coser y sobre todo zurcir en ropa de todas clases, le gustan mucho los niños, no va afuera. M-2023.
O1 15888 22 ab 24

SE OFRECE un joven español para criado de manos o portero con buenas referencias; informan Teléfono F-5747 por Antonio.
O1 15859 22-30 Abril.

DOS JOVENES españolas desean colocarse para viajar, no se marean, no les importa que sea para la Habana, las dos tienen referencias de familias distinguidas, saben coser y cortar por figurín. Telf. F-6442.
O1 15880 22 ab 24

BUENA criada de mano, española, mediana edad, conociendo costura pudiendo ayudar cocinar, desearía colocarse, referencias, M-3070.
O1 15902 22 ab 24

M.E.C.D. 2016

SE OFRECEN

SE DESEA colocar un joven español para criado de mano, lleva tiempo en el país, y sabe cumplir con su obligación y tiene buenas referencias. Muralla 55, altos, teléfono A-3355.
O1 15871 22 ab 24

DESEA colocarse una joven española para criada de mano o cuartos, sabe lavar y planchar ropa fina, lleva tiempo en el país, informan, teléfono U-8678. Adela.
O1 15872 22 ab 24

SE DESEA colocar joven española de criada de mano o de cuartos y para lavar y planchar, es trabajadora, seria y formal y tiene buenas referencias, teléfono U-8678.
O1 15873 22 ab 25

SE DESEA colocar una señora española para limpiar, entiende algo de cocina, no duerme en la colocación. Informa Castillo 41, Telf. M-5411.
O1 15858 22 24 Abril

DESEA colocarse una joven española para cuartos o manejadora, lleva tiempo en el país, sabe cumplir con su obligación, es muy cariñosa con los niños, teléfono M-3217.
O1 15885 22 ab 25

DESEA colocarse joven española para cuartos y coser, sabe cortar por figurín, tiene buenas recomendaciones, no me importa para otra cosa, prefiere el Vedado. FO-2614. Celia.
O1 15854 22-24 Abril.

DESEA colocarse una muchacha española de criada de cuartos o comedor, tiene referencias. Informan: Telf: I-7377.
O1 15822 22-25 Abril

SE OFRECE una joven española para criada de manos o cuartos, sabe coser y bordar, en la misma otra para comedor, sabe servir a la rusa, tiene buenas refrencias. Telf. A-8212.
O1 15820 22-24 Abril

SE DESEA colocar una joven española de criada de cuartos o de comedor, tiene buenas referencias donde trabajó, desea casa moralidad. A-7141.
O1 15799 22-24 Abril

DESEA colocarse una joven española de criada de mano o manejadora. Informan, Industria 36, teléfono A-4768.
O1 15915 22 ab 24

SE OFRECE una española de mediana edad, tiene referencias y muy buena presencia, para criada o manejadora. 17 y F. Vedado. F-4427.
O1 15912 22 ab 21

SE OFRECE un criado de mano con muy buenas referencias, también se coloca para cuidado de oficinas, es práctico en ambas cosas. Telf. M-5752.
O1 15895 22 ab 24

DESEA colocarse española para todo trabajo de un matrimonio, cocinar, sola casa comercio, tiene referencias. Bernaza 65.
O1 15959 23-26 Abril

SE OFRECE sirvienta española, sabe coser y cortar otra muy práctica en servir comedor, lava y plancha ropa fina, ambas con referencias, teléfono M-7122.
O1 15955 23 25 Abril

JOVEN ESPAÑOLA desea colocarse en casa de moralidad, no tiene grandes pretensiones. Informan en Lamparilla 18, zapatería, Telf. M-3017
O1 15927 23-26 Abril

DESEA colocarse un buen criado de manos, peninsular, experimentado en todo esmerado servicio, sin pretensiones; tiene referencias de casas conocidas. Telf. A-4792.
O1 15988 23-26 Abril

DESEA colocarse una joven española buena criada de manos, o para manejadora o cuartos; tiene referencias de buenas casas. Telf. A-4792.
O1 15838 22-24 Abril

SE DESEA colocar una muchacha española, recién llegada, para criada de manos o manejadora, o para un matrimonio solo. Telf. I-1656.
O1 15841 22 25 Abril

DESEA colocarse una joven española de criada de manos o manejadora, sabe cumplir con su obligación y tiene quien la represente. FO-2672.
O1 15565 21-24 Abril

DESEA colocarse una joven española de criada de mano para limpiar cuartos, comedor, es fina y trabajadora, tiene referencias de donde trabajó, Telf. U-5930.
O1 15710 21-24 Abril

SE DESEA colocar una muchacha de criada de manos, o para cocinar, tiene referencias. I-5027
O1 15687 21-24 Abril

SE OFRECE joven española para cuartos o comedor, no le importa ayudar con los niños. Tiene referencias. Informan: Teléfono A-7945
O1 15751 21—24 Ab.

DESEA colocarse una señora española para todo los quehaceres de una casa trabaja en la cocina, sale a los repartos o manejadora, tiene referencias. I-1974.
O1 15766 22-24 Abril

DESEA colocarse joven española para criada de manos, o manejadora, lo mismo en la Habana que las afueras, sabe leer y escribir. M-2464
O1 15812 22-24 Abril

CAMBIO chalet Vedado. Dos plantas independientes; renta $300. por casa de menos valor en la Habana, Repartos o finca rústica. También compro casa Vedado hasta $40.000 doy en pago casa libre de gravamen y $10.000 en efectivo. Cambio chalet esquina por casa una planta. Jorge Govantes, San Juan de Dios número 1. M-9595 A-5181.
C1 15726 21—1 My.

JOVEN JAPONES

desea colocarse el criado que tiene buena referencia para casa particular. Telf. I-6245.
O1 15449 20-24 Abril.

O-2. Cocineras y Cocineros.

GOOD Cook colored man seek work with americans or cubans know his work. Telf. FO-2644.
O2 15627 22 25 Abril

SE DESEA colocar asiático de cocinero; cocina española, francesa y criolla. Informes Zanja 47 (café) teléfono U-9748. Pregunte por José Chan.
O2 15521 20-26 Ab.

UN CHINO cocinero repostero, desea colocarse para casa particular, cocina muy bien a la criolla española, francesa, sabe cumplir con su obligación, tiene buenas referencias. Informa Telf. M-4375, preguntar por Alfredo Chio.
O2 15623 21 25 Abril

DESEA colocarse una señora de moralidad, para cocinar o limpiar, tiene referencias, Telf. A-0666
O2 15624 21-25 Abril

SE DESEA colocar una señora de mediana edad española, para cocinar y ayudar a la limpieza siendo corta familia, tiene referencias, teléfono A-3107.
O2 15431 20—24 Ab.

SE DESEA colocar una muchacha española para limpiar y cocinar en casa de corta familia, no tiene pretensiones. Telf. U-7342.
O2 15791 22 25 Abril

UN ASIATICO cocinero se desea colocar en casa particular o comercio, cocina española y criolla, repostero, con buenas referencias. Informan: Telf: A-8732.
O2 15641 21-24 Abril

COCINERA de mediana edad, desea colocarse para cocinar y limpiar sabe repostería, teléfono M-5895, llame Matilde, calle Crespo 56.
O2 15905 22 ab 24

SE OFRECE una buena cocinera española, cocina española y criolla, sabe repostería, es muy limpia y tiene buenas referencias. Telf. M-9578.
O2 15900 22 ab 24

SE DESEA colocar una joven española para cocinar o los quehaceres de corta familia. Telf. A-8553
O2 15867 22-24 Abril

SE DESEA colocar una señora joven española para cocinar y limpiar, teléfono X-2293.
O2 15803 22-24 Abril.

OFRECESE señora mediana edad española, buena cocinera, corta familia, no le importa hacer de todo, desea casa de estricta moralidad, tiene inmejorables referencias, si la desean Santa Emilia 61 entre Durege y San Julio. Telf. I-6182.
O2 15814 22-27 Abril

SE DESEA colocar una cocinera española, cocina bien, lleva tiempo en el país, sabe de repostería, tiene referencias. Informan F-5917
O2 15810 22-24 Abril

DESEA colocarse una muchacha española para cocinar y limpiar, sabe cocinar, tiene buenas referencias y cumple con su obligación, F-1661, Vedado, calle 11 y 12 número 47.
O2 15919 22 ab 24

SE OFRECE joven española para cocinar y limpiar corta familia, tiene muy buenas referencias, duerme en la casa, va a los repartos. Telf. A-3343.
O2 15916 22 ab 24

SE OFRECEN

COCINERA joven, española, desea casa seria para cocinar y limpiar, no duerme en la colocación. Informan, teléfono M-4007.
O2 15911 22 ab 24

UNA JOVEN española desea colocarse para cocinar y limpair a corta familia a gente de moralidad. Informes, teléfono F-2622.
O2 15910 22 ab 25

COCINERA repostera con excelente recomendación, desea colocarse, teléfono F-5179.
O2 15894 22 ab 25

SE DESEA colocar una joven española para cocinar o hacer los quehaceres de corta familia, teléfono M-4312.
O2 15889 22 ab 24

SE DESEA colocar una muchacha española para cocinar y limpiar o cocinar solo, es formal, desea casa de moralidad, tiene referencias de las casas que ha trabajado. Informes, teléfono A-6165.
O2 15882 22 ab 25

SE DESEA colocar una cocinera repostera española, que sabe cumplir con su obligación y tiene buenas referencias y para más infores en el teléfono F-1661.
O2 15875 22 ab 24

SE COLOCA una cocinera, lleva tiempo en el país, en la misma casa una de mediana edad para cuidar enfermos. Telf. M-5895.
O2 15909 22 ab 24

COCINERA española desea colocarse sabe cumplir con su obligación, entiende de repostería, tiene referencias, teléfono F-2898.
O2 15906 22 ab 24

SE OFRECE inmejorable cocinera, repostera, de color, con referencias de muy buenas casas, otra criada o cocinar y limpiar a corta familia teléfono M-7122.
O2 15956 23-25 Abril

SE OFRECE señora joven de color para cocinar y limpiar, buena cocinera y muy limpia, duerme en la colocación y tiene buenas referencias. A-8066.
O2 15965 23 26 Abril

DESEA colocarse un joven asiático, de cocinero y repostero, sabe cocinar a la criolla, española y americana, tiene muy buenas referencias. Informan San Nicolás 77 altos teléfono M-5236, por New Lee.
O2 15664 21-24 Abril

COCINERO español se ofrece para casa particular o comercio sabe las tres cocinas, y práctico en repostería, y es hombre solo y sale al campo y no tiene pretensiones, teléfono M-5298.
O2 15804 23-24 Abril

JOVEN chino cocinero, repostero, desea colocarse en casa particular, cocina criolla, española, trabajo muy práctico, tiene buenas referencias. Informa Telf. A-4324.
O2 15805 22-24 Abril

SE OFRECE señora española para cocinar y limpiar, siendo corta familia, o para los quehaceres de matrimonio solo, tiene referencias y duerme en la colocación, Telf. A-7543.
O2 16000 23-24 Abril

DESEA colocarse cocinero asiático, joven, experto en toda clase de cocina y repostería, limpio, económico, y con rcomendación de casas conocidas. Telf. A-4792.
O2 15840 22-24 Abril

DOS JOVENES españoles desean colocarse uno para ayudante de cocina y limpieza y el otro para ayudante de chauffeur y limpieza; tiene buenas referencias. Informes I-2256.
O2 15714 21-24 Abril

SEÑORA de regular edad desea colocarse para cocinar a la española y criolla. Sabe su obligación No repara en sueldo si es buena familia. Tiene referencias de donde trabajó. M-8817.
O2 15756 21—24 Ab.

QUIERE colocarse muchacha española para cocinar y limpiar siendo corta familia y lo mismo para cuartos, sabe bien de cocina, siendo formal y trabajadora, Telf. I-7232.
O2 15646 21-24 Abril

DESEA COLOCARSE una muchacha española para cocinar y limpiar, o de manejadora. Tiene buenas referencias de la casa que ha trabajado. Informan: Teléfono M-4494.
O2 15698 21—24 Ab.

COCINERO Repostero asiático cocina, práctico criolla española y sabe varios platos especialmente desea colocarse particular o comercio. Informarán teléfono M-9400.
O2 15853 22-25 Abril

SE DESEA colocar señora española, de cocinera, con buenas recomendaciones de las casas que ha trabajado, prefiere la Habana, duerme en la colocación. Informan M-5321.
O2 15786 22-26 Abril

O-3. Manejadoras.

DESEA colocarse una señora española, de manejadora o criada de cuartos; sabe zurcir y entiende algo de cocina, no le importa en hotel, tiene buenas referencias, llamar al teléfono A-8639.
O3 15697 21-26 Abril

MANEJADORA desea cuidar recién nacido, esterilizar leche si es grandecita, sabe cocinar los platos de comida que le pone, referencias, lava ropa fina, de $20 a $25. F-5555.
O3 15789 22-24 Abril

SE DESEA colocar una manejadora española, es cariñosa con los niños, tiene referencias de las casas donde ha trabajado, desea casa de moralidad. Teléfono A-6184.
O3 15881 22 ab 24

OFRECESE manejadora inglesa de color, muy cariñosa con los niños, sabe lavar y planchar, cumple con su obligación, tiene buenas referencias. Llamen A-4175.
O3 15923 22 ab 24

O-6. Choferes.

DESEA colocarse un chauffeur de color; en casa particular, tiene buenas recomendaciones y 14 años experiencia. Informan Tel. U-5222.
O6 15570 21-24 Abril

CHAUFFEUR español, soltero con larga experiencia en toda clase de máquinas y mecánica, se ofrece para casa particular, con inmejorables referencias y sin pretensiones, teléfono F-2135.
O6 15554 21-24 Abril

SE OFRECE chauffeur español experto en toda clase de máquinas y mecánica, modestas pretensiones, tiene referencias de casas particulares conocidas, Telf. A-4792.
O6 15839 22-24 Abril

O-7 Costureras, Modistas y Sombrereras

SE OFRECE costurera, coser, bordar, no importa hacer algo de limpieza, Telf. XO-1259.
O7 15769 22-25 Abril

DESEA colocarse una modista en casa particular o taller, corta por figurín. Campanario 77, teléfono A-5561
O7 15049 22 25 Abril

O 10. Oficinistas.

TENEDOR de libros. Se ofrece para toda clase de trabajos de escritorio, cobrador, etc. Inmejorables referencias. Teléfono A-5752.
O10 14771 15-26 Ab.

TENEDOR DE LIBROS. Fijo o por horas, se ofrece a fábrica o almacén, experto contador, alta práctica, buen calculista, conocimiento inglés, superiores referencias. A-9621.
O10 15061 17-26 Abril.

JOVEN Mecanógrafo con amplios conocimientos de Aritmética, buen calculista, experiencia de oficina y buenas referencias, solicita trabajo en oficina o casa de comercio. Teléfono I-3276, preguntar por Llorente.
O10 15691 21-24 Abril

CONTADOR CIENTIFICO. Si por un anuncio solicita uno por $100 verá que hay muchos, pero si fuese por $500 comprobaría que pocos tienen actitudes para ganarlos con satisfacción para Ud. Mi trabajo lo vale y estoy lejos de pedir $500, concédame una entrevista; hablo Español e Inglés, mi experiencia de 20 años, estudios técnicos, referencias y solvencia están a su disposición. Contador Científico, Apartado 486, Habana.
O10 15945 23-26 Abril

SE OFRECEN

O-12. Ofertas Varias.

SEÑORA sola, acostumbrada a viajar desearía embarcar rumbo a España al servicio de familia para el cuidado de niños o persona enferma. Tiene buenas referencias. F-5113.
O12 15705 21-24 Abril

REGENCIA. Un farmacéutico, con más de treinta años de ejercicio desea hallar una regencia, en esta capital o en el interior, bien sea activa o pasiva. Dirigirse FO-7055.
O12 15778 22-27 Abril

SEÑORA educada y sola, desea colocarse con matrimonio sin niños, acompañar señoras, o cuidar, limpiar y cocinar a caballero solo. Informan Telf. M-6004.
O12 15952 23-26 Abril

AGENCIAS DE COLOCACIONES

LA MATANCERA

A-7740. Sirve rápidamente cocineras, criadas, toda clase de servidumbre y empleados de ambos sexos con referencias. Calle Sol 103 servicio permanente a todas horas
X 12845 2 may 2

M-5241, «LA MILAGROSA», A-8066. La Agencia que sirve lo más distinguido de Cuba por tener su personal escogido con referencias.
X 13974 10-11 May.

AGENCIA Aladia ofrece toda clase de criados de ambos sexos, todo nuestro personal es seleccionado y recomendado, servicio inmediato, Luz 83, Telf. A-5554.
X. 15823 22-25 Abril

LA CUBAN AMERICAN EMPLOYMENT

Envía a usted cualquier clase de empleado que necesite, garantizados y con sueldos de situación. Teléfono A-3343.
X 15918 22 ab 25

SE COMPRAN

C-1. Casas.

COMPRO

en el Vedado, Alturas del Río Almendares, La Sierra o Víbora, una casa con garage, y que no exceda de $12,000 y que tenga 5 cuartos. No corredores. Informan: Apartado 491 Habana.
C1 15238 18-24 Ab.

COMPRA O HIPOTECA

Compro casas chicas y medianas. Facilito dinero en hipoteca. Mi seriedad y honradez es bien conocida. Neptuno 208. U-1802, entre Oquendo y Soledad. De 12 a 8. Manuel Llenín.
C1 15673 21-25 Abril

COMPRO Chalet dos plantas pequeñas en la Víbora o Repartos ha de tener buenas comunicaciones y en precio de situación. Trato directo con el dueño. Informan: I-6494.
C1 15679 21-24 Abril

C-5. Muebles y Prendas.

COMPRAMOS vendemos cambiamos toda clase de muebles para oficina, burós, archivos, máquinas de escribir libreros, sillas giratorias, pupitres de colegio. Progreso 3, esquina Aguacate. M-8638.
C5 130535 4-4 May.

A-4559. Compro muebles, antigüedades, objeto arte, maletas, máquinas coser, escribir, archivos, pianos, ropa hombre, burox, oro viejo, libros caja caudales pago bien, rapidez. A-4559.
C5 15425 20-27 Abril.

C-12. Objetos Varios.

TELEFONO A-8330. MARTINEZ

compro ropa usada, zapatos y todo lo que sea de vestir. Pago bien. Su casa, Lamparilla 71, entre Monserrate y Bernaza.
C12 14598 14-14 May.

¡COMPRO!

A precio de situación compro un Diccionario Enciclopédico Espasa que esté completo y limpio. E. M. Hotel New York, Dragones No. 16. Telf M-5906.
C12 15004 6 27 Ab.

SE DESEAN comprar sillitas antiguas con incrustaciones de nácar. Pueden llamar al F-5305, de 9 a 12.
C12 15813 22-27 Abril

SE VENDEN

V-1. Casas.

SE VENDE la casa Llinás número 24 situada a media cuadra de Belascoaín, compuesta de sala, comedor, tres habitaciones, cocina y baño. Informan: F-4106.
V1 14926 16-27 Ab.

REPARTO Almendares, venta de la casa que debo comprar calle C. entre 14 y 16, una cuadra de la curva Montalvo, comodidades, solidez y precio, vista hace fe. Está por estrenar en la misma su dueño. Sr. Perdomo (ojo) No corredores ni paleros, porque ni pago comisión ni doy regalía.
15577 21-26 Abril

UNA VERDADERA ganga. Vendo una buena casa de madera con pisos de mosaico y teja francesa, en Buena Vista, con portal, sala, 3 cuartos, cocina y baño, en $1 350, con 900 pesos de contado y el resto a razón de 15 pesos mensuales, para verla llame al teléfono U-5720 pregunte por el Sr. Alvarez. Infanta 111 bajos, entre San José y Valle.
V1 15809 22-24 Abril

VENDO en $2.000 Fábrica 59 D. frente Parque, sala, comedor, dos cuartos baño, con bañadera, toda mampostería, azotea, con 800 efectivo. resto hipoteca, renta 20. Véala.
V1 15662 21-25 Abril

AMPLIACION ALMENDARES RESIDENCIA DE LUJO EN $13,500

Que vale $25,000. Compuesta de jardín, portal, porch, hall, sala, comedor, 5 cuartos de 4 x 4, con cinco closets, dos lujosos baños, cocina, pantry, dos cuartos criados, garage y un traspatio grande, es ganga. Véala hoy mismo. Para informes y llaves, J. P. Quintana. Chacón 23. Telf. M-7730.
V1 15899 22 ab 24

URGENTE. Capitalistas. Cedo tres grandes grupos casas, construcción de 1ª modernas, otra en calle de primer orden, reconociendo hipotecas, diferencia efectivo. Sacrifico gran parte de su valor. Telf. I-6580.
V1 15569 21-26 Abril

AMPLIACION Almendares, linda casa; jardín, portal, sala, saleta, tres dormitorios, hall, comedor, cocina, pantry, garage, cuarto criados, precio reajustadísimo con facilidades Informan dueño en la misma. Avenida Primera y Calle Diez, una cuadra tranvía. X-1845.
V1 15856 22-25 Abril.

SE VENDE la esquina mejor situada en Santos Suárez, frente al tranvía, y también varias casas en muy buen sitio, precio de actualidad, Informan Paz 20, de 11 a 2.
V1 15816 22-26 Abril

RESIDENCIA LUJOSA

Vendo, liquido esta residencia, calle 12 entre 5 y 6 ampliación Almendares, jardines, portal, zaguán, sala, recibidor, hall central, tres habitaciones, un baño y closet a un lado, dos habitaciones y baño otro costado, comedor estilo renacimiento grande, pantry, cocina, calentador garage, cuarto chauffeur y criados, servicios idem, lavadero, traspatio, paredes citarón, techos monolíticos, precio: $9.500 vean esa gran sorpresa y no la desperdicien, trato directo o con corredor FO-1969 vivan con poco dinero lujosamente.
V1 15669 21-26 Abril

HERMOSAS NAVES

Se venden dos con una superficie de 800 metros cuadrados, punto céntrico y buenas comunicaciones. Informan: calle Maloja No. 16, Telf. M-1575.
V1 15982 23-27 Abril

V-2. Solares.

REPARTO "La Sierra" Ganga, muy urgente deseo vender hermoso solar esquina de Fraile, 2800 varas o parte, precio de situación. Véalo es mejor; una cuadra tranvía, teléfono I-6580.
V2 15568 21-26 Abril

SE VENDEN

VEDADO. Adquiera la parcela de mejor medida y situación en la Avenida de los Presidentes, con la forma de pago que le convenga. Doctor Francisco Lamelas. Habana 66.
V2 14218 11 ab 26

AMPLIACION Almendares. Vendo 2 solares en Sexta Avenida, entre 10 y 11, $2.25 vara, acera sombra, una cuadra del carro. Dueño Calle 25 número 257 entre E. y F. Vedado.
V2 15788 22-27 Abril

ALTURAS ALMENDARES GANGAS

Solar de esquina, frente a la Calzada, 1,117 varas, a $5.50 vara. Teléfono M-7730. Reparto Miramar. Solar de 1,251 varas, a $3.75 vara. Teléfono FO-2188. Reparto La Sierra, frente al parque, solar de 23.58 x 47, a $5 vara. Ampliación Almendares. Solar de 12 x 47, a $2.75 vara. Tratos directos, señor Quintana. Chacón 23. Teléfono M-7730.
V2 15898 22 ab 24

GASTE UNA peseta y hágase de un solar sin pagar interés calles, luz, teléfono y comunicación. Informes: 10 de Octubre 596, media cuadra antes paradero tranvías de la Víbora.
V2 15970 23-26 Abril

VENDO esquina Mayía y Libertad, 23.94x22.37 567.80 v. a $5 ,entrada $400 resto plazos de $25. Informan de noche. I-3701.
V2 15700 21-26 Abril

V 3. Fincas Rústicas.

30 MINUTOS del Centro de la Habana, cruzándole río Almendares. Regadío, Bombeo eléctrico, Tierra excelente, hortalizas, frutos menores. Propia vaquerías, granjas. Arroyo Naranjo, Calzada 70.
V3 15807 22-26 Abril

V 4. Establecimientos.

VENDO lechería frente al Capitolio en la moderna Habana, sitio ideal, barato alquiler, $1.800, facilidad de pago $25 diarios. Cárdenas y Monte, Café. Cuenya.
V4 15312 18 27 Abril.

FRENTE al parque Central se vende la vidriera de tabacos, cigarros y quincalla, situada en Prado y San Miguel. Se da muy barata por estar su dueño enfermo y no poder atenderla. Informes en la misma después de las 9 de la noche.
V4 15527 20 ab 28

VENDO Tintorería, bien situada, buen barrio, informan en la misma Salud núm. 31, de 9 a 11 a. m. y de 2 a 5.
V4 15653 21-24 Abril

VENDO por motivos de salud, fábrica de dulces con marca registrada y conocida en el comercio, con buena venta e instalada en local de excelentes condiciones sanitarias y bien situado. Negocio de porvenir. Informes, teléfono X-1480.
V4 15537 20 ab 27

VENDO café sin cantina, punto céntrico, por desavenencias de socios y asuntos que ya le explicaré. Muy barato. Informan: Neptuno y Manrique Café Santiago.
V4 15742 21—26 Ab.

PARA embarcarme vendo casa comidas propia para matrimonio dos muchachas que quieran trabajar no paga alquiler, muchos abonados, puede tener más informes Cuba y Sol. Bar.
V4 15665 21-26 Abril

SE VENDE café-lechería en magníficas condiciones, situada en Pocito y Marqués González, en la misma informan.
V4 15785 22 25 Abril

VENDO barra con hospedaje, propio para poner gran bodega, extensa barriada de buenas familias, facilidad de pago. Monte y Cárdenas, Café Cuenya.
V4 15782 22-25 Abril

GRAN negocio, vendo barato por enfermedad, gran garage, estructura de acero, sin columnas, capacidad para 90 máquinas, moderna venta de gasolina y accesorios. Morro 7. M. Dono.
V4 12508 31 ab 30

CARNICERIA. Se vende por asuntos de familia y de embarque. Vean cualidades. Informan Reina y San Nicolás, en la barra. Trato directo con el dueño. De 12 a 3 y de 8 a 10 p. m.
V4 15540-41 20-25 Ab.

TINTORERIA se da barata, buen punto, mucha clientela. Informan: Telf: A-3478.
V4 15644 21-25 Abril

VENDO por enfermedad, Carbonería, también la arriendo o admito un socio con $150.00, punto inmejorable, Aguila 116 A. Accesoria 28 por Zanja. De 8 a 10 y de 2 a 4.
V4 15503 22-24 Abril

OPORTUNIDAD. Casa de huéspedes en lugar céntrico y afluyente: utilidad sobre $3,600; urge cederla por embarcarme; véala. Señor González. A-0407.
V4 15884 22 may 2

FONDA antigua y acreditada, con inmejorable clientela, se vende por no poderla atender. Lugar céntrico. Julio, M-9395.
V4 15883 22 ab 26

VENDO lechería esquina, tengo un café, por cuyo motivo no puedo atenderla, con dos, trescientos la doy. Monte y Cárdenas, café, Cuenya.
V4 15901 22 ab 25

VENDO bodega cantinera, en $6,000, con $3.000 de contado, su venta es de cantina sola en esquina, cerca de Belascoaín, se vende por motivos que diré al comprador. Informan Teléfono FO-2794.
V4 15977 23-1 Mayo

V-5. Muebles y Prendas.

Baules y Maletas

Liquidación permanente durante este mes. No compre sin ver nuestros precios

JOYAS, MUEBLES Y ROPAS

Procedentes de empeño; 50 por 100 de rebaja con facilidades de pago.

DINERO

Sobre joyas del 1 al 5 en todas cantidades, sobre muebles finos, objetos de arte y ropas modernas. Módico interés, Dto. privado.

REMATE PROXIMO

A los que le interese, pueden prorrogar lo vencido durante este mes para evitar que sus prendas vayan al remate.

AVELINO G. ARANGO S. EN C.
Gloria e Indio. A-6827.
V5 12572 1-1 May.

OPORTUNIDAD. Familia extranjera embarca, vende muebles precio situación. 17 núm. 19 esq. L Teléfono F-4578.
V5 15207 18-26 Ab.

MUEBLES BARATOS

Díaz y Chao. Gran rebaja de precios en nuestras existencias; muebles de cuarto, comedor, sala y recibidor. finos y corrientes, piezas sueltas al contado y plazos. Tomamos muebles a cambio. Neptuno 197, entre Belascoaín y Lucena. Teléf. U-5154
V5 11628 27-26 Ab.

BAULES Y MALETAS

Varios estilos y tamaños. Baúles a $3.50; Maletas, $1.00. Hacemos cambios. La Sociedad. Casa de Préstamos, Suárez 34, entre Apodaca y Gloria. Teléfono A-7589.
V5 14765 15-30 Ab.

MAQUINA DE COSER SINGER

Ovillo central tenemos gran cantidad en que escoger, garantizadas todos precios. Cambiamos y compramos, vendemos piezas de repuesto de todas clases. Angeles 36. Telf. A-8861.
V5 15216 18-18 Mayo.

MUEBLES

Asombrosa rebaja. Precios contado y a plazos desde los más lujosos hasta los más baratos, juegos cuartos desde $40.00. Idem. comedor. Juegos sala y recibidor desde $30.00. Juegos mimbre $20.00 Neveras $10.00. Victrolas, $30 Pianos, $50.00. Juegos cuartos tres cuerpos caoba, nueve piezas, arte moderno, finos, $245.00. ($5.00 mensual tiene el juego que desee, LA UNIVERSAL. S. Rafael 167. U-2110.
V5 13363 6-7 May.

JUEGO de cuarto de tres cuerpos, 70 pesos, costó $700. Para verlo Concha entre Luco y Justicia, Luyanó. La Casa Mastache.
V5 15943 23-26 Abril

SE VENDEN

MUEBLES clásicos y arte moderno. Fabricación rápida al gusto de los compradores. Liquidamos enormes existencias, al contado y a plazos con las mensualidades que convenga al cliente. También liquidamos la joyería, brillantes, relojes, etc., La Casa Ruisánchez, Angeles y Estrella, Teléfono A-2024.
V5 13963 10-10 May.

SE VENDE barato un magnífico mobiliario de caoba, propio para despacho de casa particular, calle 23 número 268, altos, entre D. y E. Vedado.
V5 15583 21-26 Abril

POR $150.00 amueblamos su casa con tres preciosos juegos; cuarto, sala, y comedor. Estos muebles son nuevos, construcción de primera modernos y garantizados; pintados y decorados a gusto del comprador; con cristales y lunas de lo mejor. Suplicamos a todos los que necesiten muebles que no compren sin antes visitar nuestra gran exhibición al alcance de todas las fortunas. Vista hace fe. Concha entre Luco y Justicia. Luyanó La Casa Mastache El Palacio de los Muebles. Nota: Vende también a mueblistas.
V5 15685 21-24 Abril

JUEGO de Sala y Comedor moderno y nevera de esmalte, todo casi nuevo se vende baratísimo. Carlos III núm. 73. 1º derecha.
V5 15703 21-24 Abril

SE VENDE un juego de cuarto moderno, muy barato, por embarcarme. Calle Quinta número 43-A, altos, entre D y E, Vedado. Telf. F-5681
V5 15753 21—24 Ab.

POR EMBARCAR vendo juego de cuarto, cinco piezas esmaltado y decorado, cuatro sillas y dos sillones, mesa centro, un aparador, una mesa correderas redonda, todo nuevo en 50 pesos. San Joaquín 122, casi esquina a Cristina, bajos.
V5 15825 22-28 Abril

"EL VESUBIO"

Mueblería, Joyería y Préstamos, Corrales núm. 55 esquina Factoría, Vendemos más barato que nadie baúles, maletas, máquinas Singer. Damos facilidades de pago. Hacemos cambios. Reparamos como nuevos todo lo concerniente al giro. Compramos muebles, prendas de oro, viejas y rotas. Llame al M-7337. Piñón y Hno.
V5 14604 14-29 Ab.

SE VENDE en $60 un juego de comedor, moderno y completo, Estrada Palma 54, Víbora.
V5 15886 22 ab 26

V-6. Maquinarias.

REFINERIA. 30 minutos centro de la Habana, por una pequeña parte de su valor. Puede servir en parte para destilería, fábrica de dulces etc. Arroyo Naranjo, Calzada 70
V6 15806 22-26 Abril

V-7. Automóviles y Accesorios.

GRAN TALLER DE CHAPISTERIA

Reparación en general de radiadores Pintura «Duco». Soldadura autógena, de Enrique Padilla, Infanta 5 entre Jovellar y San Lázaro. Teléfono U-7267.
Esta casa pinta con «Duco» todas las reparaciones de los trabajos de chapistería, con precios muy reducidos y con toda garantía en las reparaciones generales. Mi interés es que esa usted un cliente para siempre.
V7 12162 JIR Indf

VENTA SENSACIONAL DE AUTOS

con dinero en mano usted pondrá precios y podrá adquirir automóvil de uso por la mitad de su valor. Véalos Zanja No. 131, esquina a Soledad. Depósito Metropolitan Auto Company
V7 12112 30-29 Abr.

SE VENDE un camión Dodge, carrocería abierta, se da barato propio para el campo. Puede verse calle A núm. 1 y 3a. Vedado.
V7 15374 19-26 Abril

SE VENDE un camión Ford, moderno, propio para reparto. Gloria 29.
V7 15891 22 ab 25

A LOS DEL CAMPO

Dodge Bros del 25, alta presión, 5 gomas y cámaras de paquete, motor vestidura, techo y pintura nuevos y perfectos, lo entrego cualquier punto de la isla por 125 pesos. Escríbame en seguida Santa Emilia 35; Sr. Tornés. Habana.
V7 15605 21-24 Abril

SE VENDEN varios Ford del año 1929, se dan facilidades de pago, pueden verse en Finlay 142. garage.
V7 15711 21-24 Abril

SE VENDE un De Soto, último tipo, seis ruedas de alambre. Se da barato por no poderlo trabajar su dueño. Garage El Aguila Vives 99.
V7 14931 16—24 Ab.

POR EMBARCAR se vende flamante Packard, siete pasajeros, ocho cilindros, con cinco gomas nuevas, se da barato. Puede verse. San Rafael y Lucena, garage, de 8 a. m a 2 p. m.
V7 14694 14 ab 24

SE VENDE. Un Chevrolet del 29; Cupé en perfectas condiciones para verlo a todas horas. Sol 15, garage.
V7 15978 23-26 Abril

BUICK tipo Packar cuatro cilindros, preparado de todo para trabajar, 78 pesos contado. Corrales y Figuras, garage.
V7 15967 23-26 Abril

Alquileres Varios

ALQUILO para dar viajes al Campo automóvil Chevrolet cerrado a familia corta según distancia en la misma cuarto alto. Sras. Sclas. Informe Telf. X-1420.
A. 15768 22-27 Ab.

V-8. Instrumentos de Música.

SE VENDE UN RADIO

Con dos meses de uso. Tenemos muebles desde los más finos a los más modestos. Lámparas, neveras y toda clase de piezas sueltas pueden adquirirlas a módico precio y con facilidades de pago. Para los que se embarcan tenemos equipajes. La Casa Inglesa. Salud 17. Teléf. M-7179.
V8 14027 10-25 Ab.

DAMOS

Un radio por un piano o autopiano usado que no tenga comején. Llame al U-5017 o visite la casa de La Mejor Música del Mundo, en Zenea 182.
V8 14549 13-14 May.

"RADIOS MAJESTIC" 1931 y "Philcos" a plazos desde $5.00 mensuales aceptando como fondo radios ortofónicas, victrolas, automóviles, usados, Teléfono A-5704. Jesús del Monte 27 altos.
V8 15779 22-28 Abril

$1.00 SOLAMENTE, cuesta afinar su piano. Cuerdas nuevas, muellecito; teclas desbaratadas; 20 centavos, una Oiga tocar al afinador lin las piezas en su piano. Telf. A-3598.
V8 15831 22 25 Abril

SE VENDE un piano de poco uso y en muy buenas condiciones en dos esquinas, 13 Vedado.
V8 15636 21-25 Abril

OPORTUNIDAD POR SOLO $58

Regalo Radio asombroso alcance y claridad, de acreditada marca, también Ortofónica lujosísimo gabinete, con discos, los dos aparatos $58.00. Venga pronto, Monte 121 altos, teléfono M-7279.
V8 15659 21-24 Abril

RADIOS MAJESTIC TIPO 1931

Solamente $8.00 mensuales. Nuevos modelos. Extraordinarias facilidades de pagos, también admitimos como fondo, parte pagos, Ortofónicas, Radios inferiores, Victrolas, solicite demostración, Monte 121 altos teléfono M-7279.
V8 15661 21-1 Mayo.

VENDO A PERSONA DE GUSTO

Elegantísima Ortofónica Victor" último modelo, colección álbumes colores cuero, extraordinaria belleza gabinete, costó $500.00 regalo $53.00, el gabinete solo lo vale. Monte 121 altos, M-7279.
V8 15660 21-24 Abril

SE VENDE un piano muy bueno. Se da por lo que ofrezcan. Monte 18, entre Aguila y Angeles.
V8 15765 21—24 Ab.

SE VENDEN

ELEGANTE Radio, Awater-Kent, completamente nuevo, ocho bombillos, no paga impuestos, alcanzando Estados Unidos, México, costó 165 pesos, regalo $53.00 Véalo Monte 121 altos, pegado Angeles, M-7279.
V8 15658 21-24 Abril

RADIO Bosh. Vendo uno de poco uso, lo doy en $5.000, todo equipado. Urge venta. Telf. X-1994 Jesús. Verlo y quererlo comprar es la misma cosa.
V8 15963 23-26 Abril

VENDO piano francés Chassaigne Freres, moderno, sin uso, muy barato con facilidades de pago también máquina de coser Singer, último tipo. Aguila 139. "El Brillante".
V8 15116 17-25 Ab.

AFINE SU PIANO o pianola, por $2.50. Absoluta garantía. Virgilio Fernández, procedente de grandes fábricas europeas. Taller de reparaciones de pianos y autopianos. Zulueta 36 y medio. M-3040.
V8 15243 18-18 Mayo.

MUCHA calidad por poco dinero. El Radio Majestic es superior. Pida demostración. Gorman. I-5945. Correa 5 C. J. del Monte. Tomo radios de uso en parte pago.
V8 15696 21-27 Abril

VENDO lujosísima ortofónica Víctor parada automática nuevecita, con discos $25.00 Un lujosísimo radio Sparton, gabinete Renacimiento costó $225.00, regalo $129.00. A-5704. Jesús del Monte 27 altos.
I8 15780 22 29 Abril

RADIOS CROSLEY, vendo siete completamente nuevos, de siete bombillos a $35.00, trabajan sin antena y corrientes 110-220 sin transformador. Alcanzan Estados Unidos. Campanario 89.
V8 15830 22-7 Mayo.

FAMILIA que embarca, vende barato con facilidades de pago, piano alemán, meses comprado, y los muebles, modernos, lámpara de pie, bronce, cocina, 6 hornillas, nevera porcelana, todo es de primera clase. Virtudes 30. Arias.
V8 15693 21-25 Abril

EN $35, se vende un precioso piano, tipo pianola, de caoba, cuerdas cruzadas y preciosas voces, tiene su banqueta. Escobar 254 bajos entre Carmen y Figuras.
V8 15832 22-25 Abril

PIANOLA magnífica ne $65,00 Véala en Luaces No. 1 (primer piso) entre Carlos III y Lugareño teléfono U-3764.
V8 15801 22-25 Abril

PIANOLA de acreditada marca funciona correctamente su teclado y barniz nuevo, costó mil pesos la doy en 50 pesos. Monte 125 por Angeles. Telf. A-2826.
V8 15997 23-29 Abril

GRAN liquidación de Ortofónicas con lujosos muebles de 5, 10 y 15 pesos, muchos discos, por dejar el negocio. Monte 125 por Angeles. Telf A-2826.
V8 15996 23-26 Abril

RADIOLA 60 RCA. Magnífica ganga, con 15 días de uso, coge el Norte a cualquier hora, 65 pesos. Monte 125, por Angeles. Telf. A-2825.
V8 15994 23-26 Abril.

RADIOS eléctricos, selectivos, casi nuevos, por poco dinero puede conseguir uno, están en flamantes condiciones, 25 y 30 pesos. Monte 125, por Angeles, Telf. A-2826.
V8 15993 23-26 Abril

INGLES. Un fonógrafo se lo enseña sin cansarse. En su vida habrá invertido mejor nueve pesos. Villanueva 19. I-2298.
V8 15991 23-26 Abril

V 10. Cajas Registradoras.

REGISTRADORAS «National», liquido existencia desde 5 pesos mensuales; también hago cambios. Se compran y pagan en el acto, véame. Se reparan, niquelan y esmaltan. Campanario 89. M-9571.
V10 11832 25-24 Ab.

MAQUINAS de escribir, marcas acreditadas vendo baratas, garantizándolas. Hay Underwood, Remington. Royal, etc. Especial atención, órdenes del interior. Compro, reparo, alquilo. Acosta, Obrapía 30. A-1460.
V10 15332 18 ab 25

V-11. De Animales.

CUANDO USTED quiera adquirir, huevos y aves catalanas y Leghorn; puercos Hampshire; perros Fox Terrier; conejos Azul Viena. Visítenos o escríbanos. Granja Piney. Arroyo Arenas.
V11 14887 16-25 Ab.

POR MUDARME vendo barato precioso lote de 14 gallinas, Rohde Island, así como jaulas paleras conejeras, bebederos y comederos. Informan: Teniente Rey 34. González.
V11 15629 21-24 Abril

CACHORROS Policías legítimos de 40 días de nacidos, se pueden ver a todas horas en Virtudes núm 28 bajos.
V11 15598 21-26 Abril

V 12. Objetos Varios.

MONOGRAMAS para usted mismo marcarse su ropa y papeles en cuño de goma a 40 centavos uno, certificándoselo a su casa 12 centavos más. Hago sellos gomígrafos de todas clases y formas, fechadores, numeradores y firmas. Soy el único que entrego los trabajos rápidamente (no agentes), para evitar errores en sus pedidos, entiéndase directamente con el fabricante Ramón Corral. Dragones entre Zulueta y Egido, Imprenta.
V12 14196 11-26 Ab.

BAULES MALETAS

Maletines finos y corrientes a precios muy económicos, prendas de oro 18 k. Relojes de las mejores marcas y máquinas de «Singer» desde $10.00. También compramos y hacemos cambios en Corrales número 53, al fondo de «La Isla de Cuba». M-7337.
V12 14603 14-29 Ab.

GARAGISTAS. Se vende un Globo de pared, visible, de 10 galones de gasolina, en $70. San Joaquín 59.
V12 14779 15-25 Abril

SE TRASPASAN o se venden los enseres del Bar de San Ignacio número 88, esquina a Sol. Nuevos y mucha ganga. Informes en la misma.
V12 15413 19-28 Ab

OPORTUNIDAD. Por tener que embarcarse se vende una vajilla de porcelana fina, compuesta de 180 piezas y dos columnas de alabastro. Pueden verse ne Belascoaín 12 (altos) por Neptuno, de 9 a 11 y de 1 a 4.
V12 15811 22-25 Abril

Y- Casas de Préstamos.

PARA OFICINA Y DE OCASION

Burós planos y de cortina, máquinas de escribir, sumar; libreros giratorias, mesas de máquinas, archivos, mimiógrafos, accesorios Véalos. Villegas 6 A-8054.
Dinero sobre joyas, máquinas de escribir, sumar calcular, ropas, objetos de arte: compramos muebles de oficina en general. Villegas 6 A-8054.

A-8054, MAQUINAS EMPEÑO

compro de escribir, sumar, en cualquier estado; archivos; cajas archivos; caudales; mimiógrafos y accesorios en todas cantidades. Llame al Teléf. A-8054.
Y 12339 31-30 Ab.

DINERO E HIPOTECAS

Se Ofrece

DINERO

Doy grandes y pequeñas cantidades en hipoteca, desde el 6% en adelante para la Habana y sus barrios. También tengo para los repartos. Operación rápida y absoluta reserva.

JULIO C. GRANDA

Obrapía 33. Teléfonos M-5921 F-5759.
Zso. 14991 16—16 Mayo

Dinero en Hipoteca

En todas cantidades, al tipo más bajo en plaza Con la mayor reserva y prontitud
MIGUEL F. MARQUEZ
Empedrado No. 16, altos esquina a Cuba
E-1090 Indf. En.

PRESTAMOS, sobre joyas y objetos de valor; módico interés Gran liquidación, joyas y relojes, baules y maletas, objetos de adorno, muebles de oficina y otros. "La Confianza", Suárez 7, esquina a Corrales, teléfono A-6851.
Zso. 15251 18-3 Mayo.

DINERO E HIPOTECAS

FACILITAMOS dinero en hipoteca sobre casas, fincas o terrenos, indispensable buena garantía, al más mínimo interés. Bureau de la Propiedad Urbana. San Lázaro 94. A-9173.
Zso. 14599 14-24 Ab.

BANCOS, compro cheques, libretas, giros, pesetas. Córdoba, Asturiano, Bonos del Centro Canario, Bonos del Mercado Unico. Pago en el acto, Manuel Piñol. Compostela 111
Zso. 15637 21-1 Mayo.

PRESTO DINERO desde $500 en adelante en Primeras Hipotecas. No corredores. Teléfono A-5884. Sr. Correa.
Zso. 15957 23-3 Mayo

DAMOS DINERO SOBRE JOYAS y objetos de valor, con módico interés. Compramos oro y platino Neptuno 199, esquina a Lucena Teléf. U-5154, Díaz y Chao.
Zso. 11629 27-26 Ab.

EN HIPOTECA doy $500 a $5.000 sin comisión, Habana, Repartos, también $6,000 a $30,000. Neptuno y Amistad, Café Vidriera Tabacos. Díaz.
Zso. 15460 20-28 Ab.

HIPOTECAS. Me urge colocar desde 300 pesos hasta 50 mil sobre casas y solares. También para los Repartos con buena garantía, poco interés mucha reserva. J. Llanes. Sitios 42, esquina San Nicolás, Telf. M-2632.
Zso. 15846 22-2 Mayo

FACILITO dinero sobre créditos hipotecarios, alquileres de casas, bóvedas y panteones, con mucha reserva, firmo en el día. J. Llanes, Sitios 42, esquina San Nicolás, teléfono M 2632.
Z 14866 15 ab 25

CHEQUES DE CORDOVA

Los recibo a la par, a cambio de bebidas superiores. Triana, San Julio y Santa Irene, I-4534. De 12 a 2 y por la noche.
Z 15343 18 ab 26

DINERO

Si usted necesita tomar dinero en hipoteca o pagarés vea a Fernández Alvarez, San Ignacio 50, teléfono A-4432, de 2 a 4. Operaciones rápidas y absoluta reserva.
Zso. 15096 17-30 Abril.

HIPOTECAS. Tengo dinero en todas cantidades para la Habana, Vedado y sus barrios. Interés, según garantía y situación, seriedad y prontitud. Quesada. F-5584.
Zso. 15652 21-1 Mayo

HIPOTECAS doy $800 para cualquier lugar. También compro una casa en la Calzada a precio de situación. Fernando Hernández FO-7239. Martí 63. Marianao.
Zso. 15717 21-24 Abril

DINERO rápidamente, desde $200 en adelante, con fiador propietario en la Habana. Sin intermediarios. Módico interés; absoluta reserva. José M. Carret. Obispo 56. Teléfono A-7632.
Zso. 15731 21-29 Abril

Se Toma

NO TENGA SU dinero muerto. Inviértalo comprando bonos de Fomento y Fabricación. Edificio Banco Gelats. M-7245.
2 Zst. 14796 15-25 Abril

NECESITO en hipoteca $4.000 al 8% sobre casa Vedado 683 metros; tiene censo $2.000; renta $50. Necesito $18.500 sobre casa 2 plantas independientes Vedado 683 metros. Necesito $2.000 al 12% en segunda hipoteca sobre casa 3 plantas. Renta $450; tiene en primera hipoteca 18 mil pesos. Vale $60.000. Necesito $16.000 al 7½ sobre casa una planta moderna, en 23. Jorge Govantes, San Juan de Dios 1. Teléfonos M-9595 A-5181.
Zst. 15725 21-1 Mayo

SE TRASPASA la hipoteca que grava una importante finca de Las Villas de más de mil caballerías. Sin corretaje. Para detalles J. Isern Jr. 15 No. 224 Vedado.
Zst. 15781 22-25 Abril

PARA EL HOGAR

PH-1 Comidas a Domicilio

BUENA cocinera manda comida a domicilio, negocio pequeño, su orden al teléfono A-5042 de 11 en adelante. Su prueba es mi garantía. Uno 50 centavos, dos $1.00
P.H.1 15784 22-25 Abril

PH 2. Reparación de Muebles.

REPARACIONES MUEBLES, CASA Pardo, U-5761 Barnices muñeca fino, esmaltes Duco, decoraciones. pinturas mimbres al vapor, dorados, tapicerías, hazogamos lunas. Retornamos y embasamos muebles, trabajos garantizados. Precios baratísimos. San Rafael 130.
PH2 12780 2-2 May.

PH-4. Limpieza de Cocinas.

MECANICO. Un peso limpieza y arreglos, máquinas coser, cocinas gas, gasolina, estufina y calentadores. Trabajos a conciencia. Corrales 20. Teléfonos A-4519 y M-4661. F. G. Santos.
PH4 15065 17-29 Abril.

PH-6. De Interés para el Hogar.

LAMPARAS

Las doramos y arreglamos, dejándolas como nuevas. También plateamos o doramos objetos de arte o útiles como estatuas, cubiertos, vajillas etc. La Insular, Fábrica Nacional de Lámparas. Prado número 29. Teléfono A-3323.
PH6 13905 9 ab 24

PARA LAS DAMAS

PD-1. Peluqueros.

DAVID, ex-Peluquero de «Galia», y de «La Americana», ofrece sus servicios a domicilio. Corte de Melena, 60 centavos; ondulación Marcel o agua secada, 80 centavos. Teléfono M-6868
PD1 11497 26-25 Ab.

LLUNI, peluquero artista: Avisa a su distinguida clientela ofrece sus servicios exclusivamente a domicilio. Corte. 60 cts. Ondulación al agua secada 80 cts. Teléfono I-3920.
PD1 11737 27—26 Abril

PD 6. De Interés para las Damas.

Lea esto que interesa

OBRAS A PLAZOS

Con una cuota inicial insiginificante usted puede adquirir las siguientes obras, todas importantísimas Geografía Universal, 22 tomos; Historia Universal, 46 tomos; Costumbres del Universo, 2 tomos; Biblioteca Universal, 2 tomos; Don Quijote 2 tomos; Obras de Homero, 1 tomo Mitología Ilustrada, 2 tomos; Fábulas Lafontain, 1 tomo; Mil y una Noche, 2 tomos; Biblioteca del Contador, 4 tomos; Diccionario Salvat 11 tomos; Historia de España, 27 tomos; Historia del Arte Pijuan, 3 tomos; Tesoro de la Juventud 20 tomos; Historia Natural, 13 tomos; Diccionario Espasa, 70 tomos.

EL HOGAR Y LA MODA

La revista del hogar, la mejor que se conoce, se compone de tres números al mes y un magazine de lecturas. Comprende modas, literatura, música, labores, etc., es por suscripciones semestrales y anuales. Haciendo un semestre se le obsequia con un trimestre de la Revista de Labores, «Labores del Hogar».

LIBRO DEL COCINERO CUBANO

El mejor libro de cocina que se conoce. Medidas claras y fáciles, un menú para cada día del mes. Precio: $1.50.

COMPRAMOS

Tesoros de la Juventud; Diccionarios Enciclopédicos: Historia de Onke: Mejor Música del Mundo y Espasa.
«LIBRERIA ACADEMICA»
Aguila 98, entre San José y Barcelona. Teléfono M-5035.
PD6 C6329 1-1 May.

PARA LAS DAMAS

SE ANUNCIA una modista que corta por figurín y cose a precios muy económicos. Campanario 77, la española.
PD6 15050 22-25 Abril

SENOS DESARROLLADOS: "Pomada Magistral". Producto antiguo experimentándose desde 1912. Pechos defectuosos por enfermedades o maternidad, perfeccionados prontamente. Desarrolla maravillosamente pequeños bustos, 90 centavos estuche, con instrucciones, certificados fotográficos. Emilio Gall. Monte 78. Telef A-4487. Habana.
PD6 15961 23-28 Abril

PARA LAS DAMAS 5000 Sombreros ¡Pamelas! a 75 centavos liquida "Manón". Reina 57 entre Rayo y San Nicolás.
PD6 15491 23-28 Abril

ENSEÑANZAS

E-1. Academias.

Academia de Inglés ROBERTS

MALECON 31, ALTOS
TELEFONO A-1317

Clases generales. $ 5.00 mensuales. Clases particulares en la Academia y a domicilio. Lección de ensayo gratis. ¿Desea usted aprender inglés? Compre usted el METODO NOVISIMO ROBERTS. Cuarta edición, pasta, $2.
E1 11397 25 abr 24

ACADEMIA INTERNACIONAL

Corte y costura sistema Matilde Alemany premiado Exposición Barcelona, de donde procede con autorización oficial expender títulos para profesoras en esta República, estudios rápidos modernos y poco costo; vendo Métodos 1931, procedimiento parisién; clases domicilio y correspondencia. Autora, San Lázaro 131. Teléfono: A-7044. Gratis a tituladas flores.
E1 12116 30-29 Ab.

GRAN ACADEMIA DE CORTE NACIONAL SISTEMA "SERRA"

Damos títulos de profesoras en un mes. Admitimos populas y medio pupilas. Clases por correspondencia, día y noche, domicilio. Vendemos el valioso Método Serra. Lealtad 82, teléfono M-6846. Paquita Serra.
E1 13971 10 may 10

¡COMETE ERRORES

ORTOGRAFICOS? Escritos con faltas de Ortografía desdicen mucho del autor. Nuestro curso práctico por Correspondencia los eliminará rápidamente. Sorprendentes resultados. Estudiantes en toda la República También otras clases. Solicite amplios informes gratis. Academia "Mercurio" Dragones 42, Habana.
E1 15294 18-3 Mayo.

E-2. Colegios.

COLEGIO SAN ELOY

Pupilos desde 18 pesos al mes. Primera Enseñanza, Preparatoria, Bachillerato, Idiomas y Comercio. Se admiten intermedios, medio internos y externos. Calzada del Cerro número 620. Habana. Teléfono I-6002. Pida prospectos.
E2 13027 4-4 May.

E-5. Profesores.

INGLES

Enseñado por profesora americana. Sorprendentes resultados en pocas semanas. El discípulo leerá, escribirá, hablará el inglés en breve tiempo. Lecciones a domicilio también. Miss Kapan, Gran Hotel, Teniente Rey y Zulueta. M-9896.
E5 15796 22 22 Mayo.

PROFESORA inglesa Londres, tiene algunas horas disponibles, dar clases en su casa o domicilio; prepara para los exámenes. Llamen F-5130.
E5 13026 4-4 May.

PROFESOR americano con dos títulos, da clases de inglés, con experiencia de los métodos más modernos, rápidos y prácticos, profesor Thomas, Blanco 17, altos, teléfono A-8653.
E5 13902 9 ab 24

INGLES, Taquigrafía, Matemáticas, Teneduría, Preparatoria a domicilio. Profesor procedente de Universidad. Ocho pesos mensuales una o varias asignaturas juntas. Excelentes referencias. Mucha experiencia. Infórmese: Teléfono A-3132.
E5 14781 15-2 May.

EXPERTO profesor de inglés, por un método especial, comercial. Pronunciación perfecta, rápida escritura y conversación. Clases a domicilio. Precio muy módico. Llame hoy mismo a Alvarado. M-2898
E5 15115 17-27 Ab.

PROFESORA de corte y costura parisién sistema Serra, enseñanza fácil y rápida, doy títulos de profesora en un mes, me hago cargo de toda clase de costura, saco moldes a medida, F-3736.
E5 15536 20 ab 26

INGLES. Clases diarias, amenas, especiales para niños, por profesora idónea. Aprenden pronto a hablar, leer, escribir, gramaticalmente, 3 pesos al mes. Rayo 37, segundo piso.
E5 15783 22-7 Mayo

SE OFRECE una profesora de piano y una profesora de Instrucción Primaria, Maestra Normal, Teléfono M-3435, Fernandina 53.
E5 15857 22-26 Abril

PROFESOR DOMINGO Valdés Goñi, de primera y segunda enseñanza, Sabe inglés, da clases a domicilio. Teléfono A-4457.
E5 15836 22-2 Mayo

AMERICANA Profesora de Inglés, da clase en su casa y a domicilio. Telf. M-7151.
E5 15842 22-29 Abril

JOVEN educado en el Norte, se ofrece para dar lecciones de inglés a domicilio, señorita con conocimiento correcto del inglés y español, para atender teléfono o trabajo ligero de oficina. U-3313, de 6 a 8 p. m. Basarrate 11, altos.
E5 15890 22 ab 25

PROFESORA titular ofrece servicios a domicilio, colegios primera y segunda enseñanza, inglés, taquigrafía Pitman, labores, pinturas, corte y costura, mecanografía, bachillerato, enseñando inglés, español simultáneo. F-2591. Desde 2 p. m.
E5 15877 22 ab 30

PROFESORA de taquigrafía Pitman, inglés-francés-español que dispone de unas horas en la semana, desea conexión con colegio de métodos modernos. Enseñanza rápida y comprensiva de las adaptaciones al español y al francés. Dirección: señora M. R. Anuncios Clasificados DIARIO DE LA MARINA.
E5 15869 22 ab 24

I- DE INTERES GENERAL

HERNIAS

Vendaje especial, cómodo y sencillo, Fajas reductoras de vientre. Corsets y aparatos para toda clase de imperfecciones. Emilio P. Muñoz, Ortopédico veinte años establecido Consulado 69-D, teléfono A-9559
I. 15091 17-17 Mayo.

SE AVISA por este medio a todos los fumadores de los cigarros «La Viajera», que el 30 de Abril de los corrientes, vence el plazo para la recogida total de las cajetillas vacías y cupones. Deben Hermano. Luz número 37, Guanabacoa.
I 15001 16-24 Ab.

TRABAJOS de pintura y lechadas: No abandone su propiedad ahora es la oportunidad de pintar con obreros competentes y por el dinero que usted quiera gastar. Llame a Vich, teléfono FO-7840.
I. 15219 18-3 Mayo.

RUEGO a quien encuentre perra Galga Inglesa color gris pizarra, la entregue en B-68 Vedado, se le gratificará. Llame F-5249.
I. 15632 21-24 Abril

AVISOS COMERCIALES

INFORMACIONES comerciales, industriales agrícolas, educacionales, particulares. Compras, diligencias, comisiones, investigaciones, paraderos, cobranzas, discretísimamente. «La Plata Exchange, Inc.» 66 Beaver. New York.
A. C. 12330 31-30 Ab.

M.E.C.D. 2016

Teléfono A-2425 SUSCRIBASE AL "DIARIO DE LA MARINA", Llamando al Teléfono A-2425 y le Enviaremos GRATIS "INFORMACION" y "ORBE" Teléfono A-2425

Abril 24 de 1931 DIARIO DE LA MARINA Ejemplar: 5 Centavos

A TRAVES DE LA VIDA

por Héctor de Saavedra

KALEIDOSCOPIO

No hay nada más divertido que un día tras otro. Los que se figuran que pueden hallar algo interesante en el programa de sus distracciones, bien pronto se convencen de que se han engañado, porque si van al teatro o al cine a las pocas escenas que ven ya saben cómo ha de concluir la pieza. Si es a un baile donde se aburre de seguro contemplando la misma decoración que ha presenciado desde muchos años. No digo nada de los banquetes que son torturas prolongadas y las conferencias que se estiman como suplicios heroicos. No hay nada que no se sepa, se conozca en todos sus detalles y no resulte trivial y repetido.

Pero lo que será "mañana" es lo sorprendente; por eso nada es comparable a la sensación que produce lo que nos dice el periódico, cuando muy temprano nos participa las cosas más extrañas y estupendas que han sucedido. "La vita comincia domani", —ha escrito el Sr. Guido di Verona en una de sus novelas vulgares. Lo que sabemos de viejo no vale nada y el presente no puede compararse a lo que nos ha de revelar el futuro.

¿Quién nos había de decir, así, de buenas a primeras, que el rey de España que no perdió su trono cuando la catástrofe de Cuba y que salió siempre a flote, desde la tuberculosis hasta la suficiencia de sus mediocres consejeros, iba a saltar cuando menos se esperaba?

¡Extraños designios del mañana! Aquel rey tan celebrado, con el que todo el mundo "se carteaba" y del que solicitaban un recuerdo y una simple presentación, como el honor más señalado, anda por Francia, no en París como "Los reyes en el destierro", de Alfonso Daudet, sino osado en Fontainebleau que es un poblachón triste como un entierro, sin más vida que una guarnición de soldados y el fugaz paseo de la caravana de guaguas-automóviles que conducen la clientela de extranjeros curiosos, que llevan y traen las Agencias de excursiones.

Las Naciones no tienen entrañas. La buena ciudad de París ha dicho, amablemente al rey sin reino, que se vaya a otra parte. Cuando era monarca "de verdad", todo se volvían halagos por medio del "Sr. Don Quines de León".

Si Don Alfonso hubiera ido a los Estados Unidos allí nadie le habría puesto la menor cortapisa y hubiese tenido, por lo menos una semana, una prensa amable que le haría decir lo que jamás había pensado.

Pero él cree que lo van a mandar a buscar. ¡Oh candidez del talento! Cuando la gente "de abajo" empuña el poder hay que "arrancársela" para que lo suelte. Ese es el secreto de la difusión de las Repúblicas.

Pues esta sorpresa nos la ha dado "el mañana" que es el que nos ha mostrado cómo tan radicalmente han recogido sus ditirambos, la hipérbole de sus frases y la prosopopeya de sus juicios, aquellas personas que por natural servilismo prodigaban las lisonjas que ni siquiera les habían pedido.

No me seduce el carácter de ciertas personas de las que hay que decir recordando el personaje teatral: —"¿Estos eran aquellos?". ¡Vaya por Dios que casi echo de menos aquel famoso instrumento de agricultura, que arrancaron de la tierra para darle un empleo indecoroso!

"Nada hay tan socorrido--dice el refrán— como un día tras otro". Y por ello resulta consolador, al par que divertido, ese Kaleidoscoio que así cambia las figuras al tornar de las jornadas. Los que pudieron pensar en la estabilidad de los gobiernos olvidaron que son muchas voluntades, tantas que es imposible abarcarlas, las que es necesario dominar para mantenerse intangible.

Ahora bien: si un hombre no hace ningún esfuerzo para desenvolver su espíritu, no seré yo quien vaya a perfeccionárselo. Si un hombre no quiere hacer uso alguno de su facultad de expresarse, no penetraré yo el sentido de sus palabras; si después de haber hecho conocer el ángulo de un cuadrado, no se sabe la dimensión de los otros tres ángulos, entonces yo no renuevo la demostración.

Y esperaré tranquilo la próxima sorpresa que voy a tener, y diré como Salomón: "No te alabes de lo que harías mañana, porque no sabes lo que parirá ese día".

Barcos que se Esperan en la Presente Semana

ABRIL 24

York de Bremen, Cuba de Tampa y Key West, Turrialba de New Orleans.

ABRIL 25

Oriente de New York, Governor Cobb de Key West, Parismina de Puerto Barrio.

ESTABLECIENDO EL SISTEMA DEL TRABAJO A DESTAJO. RUSIA SE DISPONE A CREAR EN LA NACION EL PROBLEMA DE LOS DESEMPLEADOS

De ese modo espera contar con brazos bastantes para dedicar a nuevas industrias

MOSCU, abril 23, (AP.) — Por extraño que parezca en estos momentos de general depresión económica en todo el mundo, el Gobierno Soviet se encuentra ante el problema de tener que crear una crisis del trabajo. Existen millones de obreros rusos, pero se ha comprobado que existe exceso de trabajadores en las industrias, siendo en algunos casos el doble del que se precisa.

La reciente inauguración de un nuevo sistema para pagar a destajo por pieza, llamado «khozraschiot» además de cambiar la política respecto a las industrias, se intenta con el fin de corregir los males de la organización actual del trabajo en Rusia.

Dentro de unos cuantos meses se espera que aparezca en Rusia la crisis del trabajo, con cuyos brazos se confía en dar impulso a nuevas industrias donde faltan.

Los jefes de la administración soviet están convencidos de que muchas industrias tienen exceso de personal, pero hasta ahora los gremios no han presentado ninguna nómina excesiva. Por medio del «khozraschiot» el Gobierno ha encontrado, según cree, el medio de clavar las garras en los gremios sin necesidad de denunciarlos como elementos subversivos a los efectos del industrialismo.

La resolución sin precedentes aprobada por el Congreso de los gremios para introducir el trabajo a destajo en las granjas colectivas, donde hay instaladas más de 11.000.000 de familias, ha sido el primer movimiento a fin de movilizar parte del trabajo.

Con el 50 por ciento de los campesinos colectivizados y muchos otros entrando en el plan, el Gobierno se ha dado cuenta de que está derrochando numerosos brazos que pueden ser aptos en otras ocupaciones.

LOS IRLANDESES Y LOS HISPANOS

Se quejan de la diferencia de trato por la G. Bretaña

DUBLIN, Estado Libre de Irlanda, Abril 23. (AP).—Declarando que los recientes acontecimientos en España tienen «una significación especial» para los republicanos irlandeses, Sean O.Kelly, presidente del Sinn Fein, dijo hoy en una conferencia de representantes de su partido que ha llegado el momento de los republicanos «se den seguridades publicamente y declaren fidelidad» a la republica de Irlanda.

«El pueblo español, por medio de unas elecciones, declaró la República», dijo, «y la república ha sido reconocida por la comunidad británica de naciones, pero en 1919, cuando se estableció la republica irlandesa por una abrumadora mayoria del pueblo irlandés, Inglaterra envio soldados y tanques para imponer la voluntad al pueblo con métodos sangrientos.

VIEJA LEYENDA SOBRE S. JORGE

El legendario drama ha sido revivido en Montorgiali, Italia

MONTORGIALI, Italia, abril 23 (AP.).—El legendario drama de San Jorge y el Dragón fué representado hoy al aire libre, en esta población para celebrarse la fiesta del santo. Una cabalgata de jóvenes, vestidos a la antigua, se dirigió a los bosques del Valle del Infierno, próximo a Montorgiali, para recorrer al galope la espesura, en busca del imaginario dragón, al que retaron con grandes y provocativos gritos.

Como el mitológico monstruo prefirió permanecer oculto, por lo visto, los jinetes volvieron a la población jubilosos como triunfadores, y sumándose a la procesión religiosa se dirigieron a la capillita construida en el valle y en el mismo lugar en que, según la leyenda, San Jorge mató al dragón.

La tradición dice que San Jorge fué un capitán cristiano que huyó a Montorgiali para escapar a la persecución. Llegó a ser jefe de la población y años después de su fallecimiento volvió del cielo para dar muerte, en combate singular, a un dragón que estaba devorando niños y adultos.

EL REY DE SIAM SE OCUPA DE ASUNTOS DE ESTADO EN NEW YORK

PURCHASE, Nueva York, abril 23. (AP.).—El rey Dhipoj, de Siam, después de haber completado un viaje de 12,000 millas desde su monarquía oriental, ha comenzado a ocuparse de los asuntos del estado, en la finca Westchester, que es residencia oficial del rey y su consorte durante su estancia en los Estados Unidos.

El rey conferenció con los miembros de su séquito, entre los que figuran su padre político Prince Svasti, su primo el príncipe Chirasakti, el real chambelán Phra Noraraj y el ministro de Siam en Washington, Amoradat Kridikara.

El rey consultó al señor John M. Wheeler, del Hospital Presbiteriano, que le practicará una operación en el ojo izquierdo el mes próximo.

UN BARCO DE GUERRA DE FRANCIA ROMPE EL RECORD ANTERIOR DE VELOCIDAD

LORIENTE, Francia, Abril 23 (SE) —El nuevo conductor de flotilla francés «Albatros», en las pruebas de velocidad que realizó hoy hizo una velocidad promedial de 41.9 millas por hora, lo que rompió el record anterior de 41.2 millas hecho por el caza-torpederos, tabbién trances, Bison, en marzo del año pasado.

Durante las pruebas el barco llego a dar 42,5 nudos. Sus motores calculados para setenta mil caballos de fuerza, llegaron a los 87 mil caballos.

Este año habrá cuatro funciones de Corte en la Gran Bretaña y en cada una de ellas la reina Mary lleva a sus fabulosas joyas, algunas de las cuales se ven en esta fotografía. La reina no viste nunca dos veces el mismo juego de joyas.

VIAJE DEL ZEPPELIN AL POLO, QUE COINCIDIRA CON EL DE WILKINS

La parte económica de ese importante viaje del «Graf» cree el doctor Hugo Eckener que se resuelva satisfactoriamente

BERLIN, abril 23. (AP).—Las negociaciones que se han estado llevando a cabo entre el doctor Hugo Eckener y varias personas interesadas en un posible vuelo del dirigible «Graf Zeppelin» al polo norte han llegado al parecer a dar fruto.

«Nuestra única dificultad—dijo el doctor Eckerner—ha sido la cuestion del financiamiento del vuelo polar pero hoy estoy seguro de que esa dificultad llegará a vencerse. Una razón por la cual deseo que el vuelo se efectúe este año es porque abrigo la esperanza de encontrar a mi amigo Wilkins en las estepas polares.

«Además del regocijo puramente humano de ese encuentro, existe un propósito científico detrás de mi deseo de hallar a Wilkins y a su submarino «Nautilus». El «zeppelin», como instrumento de exploración ártico, demostrará mayor efectividad si puede llevar una expedición a cualquier lugar del Artico que se desee explorar, depositar las expedicionarios allí y más tarde volver a recogerlos.

El hallazgo de la expedición Wilkins servirá como prueba práctica de la eficacia del «Graf Zeppelin» en las regiones polares.

«Hasta ahora no pensamos dejar al personal científico en el Polo, sino que permaneceremos seis días en el aire, después de abandonar un punto de amarre como Haparanda o Leningrado.

El doctor Eckerner salió esta noche para Friedrichshafen.

UN BUQUE CON ARTILLERIA Y AVIONES SALE PARA MADEIRA

El Gobierno portugués toma, además, precauciones contra las posibles incursiones comunistas desde territorio español

LISBOA, Portugal, Abril 23. (AP). —Esta noche se está repartiendo a las tropas portuguesas treinta mil rifles de fabricación británica llegados de Inglaterra, mientras el Gobierno continuaba su campaña contra los rebeldes de Madeira y tomaba precauciones contra posibles incursiones de los comunistas que se encuentran en territorio español.

Se han dejado sin efecto todas las licencias concedidas a los oficiales de reserva. El Gobierno del Presidente Carmona parece que no será sorprendido por sus enemigos.

El viernes saldrá hacia Funchal con tropas, artillería y tres hidroplanos, el vapor «Nyassa». Los gastos de la expedición significan para el Gobierno cincuenta mil pesos diarios.

Hoy hubo desórdenes estudiantiles en Oporto, pereciendo una mujer joven cuando la policía cargó contra una muchedumbre que daba gritos contra el Gobierno.

El capitán Sebastiao da Costa, primer delegado en el extranjero que nombran los rebeldes de Madeira, desembarcó en Portugal bajo las mismas narices de las autoridades, que han puesto precio a su cabeza, y disfrazado atravesó el territorio portugués, internándose en el de España y siguiendo hacia París.

Rompiendo el bloqueo portugués, el vapor «Guinea» salió del puerto de Funchal, a media noche, con las luces apagadas, y desembarcó en la costa de Portugal a Da Costa y otros once agitadores revolucionarios. Un decreto de la Junta Provisional de los rebeldes confirma la designación plenipotenciaria de Da Costa en el extranjero.

QUIEREN RENDIRSE LOS REBELDES DE MADEIRA

LONDRES, abril 23. (AP.).—El «London Mail» publica esta noche un mensaje de Lisboa en el que se dice que los rebeldes de la isla Madeira han aerografiado al presidente Carmona ofreciéndole rendirse, siempre que el gobierno conceda ciertas reformas, agregando que en el caso de que las niegue, las autoridades serán responsables de lo que pueda ocurrir.

NUEVO PROCEDIMIENTO PARA CURACION DE LAS ENFERMEDADES DEL CACAO

GUAYAQUIL, Ecuador, Abril 23. (AP).—Roberto Cucalon ha suscrito un contrato con el ministro de Agricultura para llevar a cabo un nuevo procedimiento destinado a curar las plantas de cacao atacadas por la enfermedad llamada «escobra de bruja». El Gobierno ha ofrecido un premio de un millón de sucres para quien descubra una formula que salve las plantaciones de cacao de las enfermedades que las destruyen.

SE RINDE EL GOBIERNO LABORISTA INGLES A LA IMPOSICION DE LA CAMARA DE LOS COMUNES SOSTENIENDO LA REPRESENTACION UNIVERSITARIA

Créese que en el caso de otra derrota semejante no podrá por menos que dimitir

LONDRES, abril 23, (AP.) — El Gobierno se ha rendido a la voluntad de la Cámara de los Comunes y según anunció esta noche Sir Stafford Cripps, Solictior General, el Gobierno aceptará la decisión de la Cámara acerca de la clásula sobre la representación universitaria en el proyecto de ley de reforma electoral.

La cuestión tiene referencia con la derrota que sufrió el Gobierno el 16 de marzo, cuando, por cuatro votos, se trató de abolir el actual sistema en virtud del cual las universidades envían doce miembros al Parlamento.

Muchos comentarios se han hecho acerca de si el Gobierno se decidiría a correr el riesgo de otra derrota sobre el particular, creyendose que de ocurrir la segunda el gabinete no tendría más remedio sino dimitir.

El Gobierno consiente ahora en que no se moleste a la representación de las universidades y se propone lograr la aprobación de las demás cláusulas del proyecto.

La Cámara de los Lores ha reanudado sus ataques contra el proyecto de ley de utilización agraria. Por 80 votos contra 8, rechazaron los Lores una cláusula que facultaba al ministro de Agricultura para actuar en defecto de los consejos. Aprobaron una enmienda a otra cláusula que fué combatida por los pares amigos del Gobierno.

Los procedimientos en la Alta Cámara se siguen con el mayor interés, por creerse que el Gobierno insistirá en restaurar las cláusulas rechazadas cuando el proyecto pase a la Cámara de los Comunes, siendo probable entonces una lucha entre las dos Cámaras.

El primer ministro MacDonald anunció hoy en la Cámara de los Comunes que el canciller Snowden hará unas declaraciones sobre los presupuestos el lunes y que el martes, miércoles y jueves, se trataria de los asuntos relacionados con la declaración del canciller. El presupuesto será presentado a la Cámara el 27 de abril.

Stanley Baldwin, jefe conservador, hizo objecciones a las frases del anuncio, y el primer ministro contestó que «algo saldrá de las declaraciones del lunes que exigirá algún acuerdo de la Cámara».

MACDONALD DICE QUE EL NUEVO PARTIDO ES LETRA VIEJA CON MUSICA NUEVA

LONDRES, Abril 23. (AP). — Conforme a la opinión del primer ministro Ramsay MacDonald, todo cuanto ha hecho Sir Osealdo Mosley al separarse del partido laborista es aprovechar leif motiv político y ponerle música de jazz para hacerlo moderno y agradable.

El jefe del gabinete ha dirigido una carta a J. Gordon, candidato laborista de Ashton-under-Lyne, concebida en los siguientes términos:

«Usted tiene en frente a un candidato de un nuevo partido que presenta un programa que lejos de ser nuevo es muy viejo. Porque el nuevo «aislamiento» como se le llama, no es más que la antigua «protección» con música de jazz para hacerlo más vivo y deslumbrar a la gente joven».

El país necesita realmente, continúa MacDonald, la política predicada continuamente por el partido laborista. A pesar de las dificultades que agobian al actual Gobierno, dice, el gabinete laborista no tan sólo ha protegido al pueblo contra la pobreza, sino que también lo ha capacitado para mantener un patrón de vida más elevado que el de cualquiera otra clase obrera de Europa.

GRAVES PROPORCIONES DE LAS INUNDACIONES QUE OCURREN EN VILNA

BERLIN, Abril 23. (AP).—Un despacho telegráfico de Varsovia dice esta noche que las inundaciones de Vilna asumen proporciones muy graves, y que ya ha habido desgracias personales.

Toda la parte baja de la ciudad está inundada desde hace dos días, siendo imposible el tránsito, habiéndose derrumbado varias casas antiguas, cuyos cimientos fueron minados por las aguas.

El Hospital Municipal, que esta próximo al río, ha sido evacuado. Los puentes del ferrocarril Vilna-Dwinsk están en peligro, así como los correspondientes a otros distritos de la región. El trabajo de salvamento es difícil, por los témpanos de hielo y numerosas aldeas han sido abandonadas, pereciendo mucho ganado.

La inundación ha sido motivada por el deshielo.

TEMEN QUE OCURRA UN ATENTADO A LOS PRINCIPES DE TAKAMATSU

Sancionada una Ley en Oklahoma para esterilizar a los locos criminales en los manicomios y a los presidiarios criminales

BOSTON, Abril 23. (AP). — Los Príncipes de Takamatsu llegaron esta noche en tren desde Nueva York y fueron recibidos por el Alcalde Curley y representaciones del Gobernador Joseph B. Ely y del Ejército y la Marina.

El hermano del Emperador Hirohito y su esposa fueron escoltados por la policía a su hotel. Inmediatamente se internaron en sus habitaciones, mientras se montaba una numerosa guardia de policía a su alrededor, a causa de una conversación que había oído horas antes de la llegada de los distinguidos visitantes uno de los huéspedes.

La persona en cuestión, que es una mujer, oyó a dos hombres que charlaban fuera del establecimiento y por los que se decían sacó la conclusión de que estaban preparando un complot para asesinar a alguien. Inmediatamente dió cuenta al manager del hotel y éste llamó a la policía.

APROBADA EN OKLAHOMA LA LEY QUE PERMITE ESTERILIZAR A LOS CRIMINALES

OKLAHOMA CITY, abril 23. AP— El Gobernador Murray sancionó hoy la ley estatal que autoriza a la Junta de Gobierno para ordenar la esterilización de los locos criminales en los manicomios del Estado, y los criminales habituales en los presidios de Oklahoma.

Para que se haga la operación, la Junta de Gobierno ordenará que un grupo de especialistas reconozcan al delincuente, procediéndose de acuerdo con el informe.

La ley es original del representante John T. Gray. Dispone la esterilización de los hombres menores de 67 años, y de las mujeres que no hayan cumplido 47. Al principio solamente era aplicable a los dementes criminales, pero en el Senado estatal se la modificó, para que lo fuese también a los delincuentes habituales.

SE HA ORDENADO QUE SE CONCENTREN EN I-CHANG CHINA, LOS EXTRANJEROS

HANKOW, Abril 23 (AP).—El general Ho-Chen Chun, comandante militar, ha ordenado a todos los extranjeros que se concentren en I-Chang, hasta que no termine la actual campaña contra los bandidos.

El general notificó al cónsul de los Estados Unidos, Frank P. Lockhart, que las tropas del Gobierno persiguen a las fuerzas rojas del general Ho-Lung, en la creencia de que han secuestrado a tres misioneros, dos de ellos mujeres.

LA UNION EUROPEA EN LUGAR DEL PACTO ADUANERO AUSTRO-ALEMAN

Estímase que éste afectará a toda Europa adversamente

PRAGA, Checoeslovaquia, abril 23, (AP.) — Un plan de unión europea para reemplazar a la proyectada unión aduanera austro-alemana fué dado a conocer hoy en un discurso por el doctor Eduardo Benes, veterano ministro de Estado de Checoeslovaquia y preeminente estadista europeo.

Después de decir que la unión austro-alemana es probable que afecte a todos los paises europeos, excepto a Alemania, adversamente, y que produzca además la desarmonia en la escena política, el doctor Benes hizo las siguientes declaraciones:

Primera: Una acción concertada por Alemania, Francia, Italia, Checoeslovaquia, Austria y posiblemente Suiza acerca de los planes para disponer del exceso de producción agrícola en los estados del sudeste.

Segunda: un convenio europeos sobre producción y distribución industrial. El primer paso a este fin podría tomarse por los estados citados con la adición de Bélgica, Holanda y la Gran Bretaña, pero el acuerdo incluiría también a las naciones que no son miembros de la Liga de las Naciones, especialmente Rusia.

Tercera: Un acuerdo internacional sobre ciertos principios de legislación social y reducción de la jornada de trabajo.

Cuarta: realizar un proceso efectivo de estabilización de los precios de la industria y gradual reducción de los derechos aduanales.

Quinta: la intervención de la Liga de las Naciones como autoridad final en cualquier convenio.

El doctor Benes dijo que tal labor es difícil y su negociación larga. Agregró que era, sin embargo, el único medio de impedir una lucha general y que significa, por otra parte, un gran paso hacia la Europa unida.

Siguió diciendo que Checoeslovaquia desaprueba el proyectado acuerdo austro alemán e insistirá en que sea estudiado en todas sus fases por la Liga de las Naciones y por el Tribunal de El Haya si es necesario.

MISTERIOSA «PERDIDA» Y APARICION DE MUEBLES QUE VALEN MEDIO MILLON

BUENOS AIRES, abril 23. (AP).—La policía está haciendo esfuerzos para aclarar el «misterio» de la colección de muebles que se expuso en la Exposición del Imperio británico celebrada en esta ciudad, por la cual se dice que el Príncipe de Gales había ofrecido medio millón de pesos.

Un nieto del difunto contralmirante Lassare dice que los muebles fueron adquiridos por su abuelo de un Poincaré hindú en Austria y que el Almirante los trajo a Buenos Aires.

Después de la muerte de su abuelo, agregó, los muebles desaparecieron hasta hace poco que los vió en la Exposición.

SOBRE LA VIDA DE CLARA BOW

Daisy de Boe niega que haya dado a conocer dato alguno

LOS ANGELES, abril 23, (AP.)— Daisy de Boe ha dado una nota desmintiendo la versión de que ella hubiese suministrado a Frederick H. Girnau, director de un periódico semanal, informa alguno sobre la vida de la actriz de la pantlala, Clara Bow, que ha sido causa del arresto del periodista, a quien se acusa de utilizar el correo para enviar literatura obscena.

Miss de Boe, ex secretaria de la actriz, está en libertad bajo fianza hasta tanto se llegue al convencimiento de su inocencia.

«Se trata—dijo Miss de Boe—de echar sobre mis hombros la responsabilidad de los delatos publicados en el Coast Reporter. Jamás he dado a Girnau ni a persona alguna material para esas versiones.

«No soy responsable de ninguna cosa en relación con el asunto. Yo no tengo ninguna mala voluntad a Clara y es ridícula la afirmación de que he obrado por espiritu de venganza».

Girnau, cuando fué arrestado ayer, dijo que los relatos publicados acerca de Miss Bow y que pretenden ser incidentes de la vida de la actriz se basan en declaraciones hechas por Miss de Boe.

Girnau está en la cárcel, habiendosele señalado fianza de $10,000 para que pueda gozar de libertad provisional.

SOCIOS DEL AUTO-CLUB DE LOS ANGELES LLEGARON DE VISITA AL SALVADOR

SAN SALVADOR, Abril 23. (AP). —Un grupo de socios del Automóvil Club de Los Angeles, California, en un barco procedente de Guatemala. Se dirigirán por tierra hasta La Libertad, después de estar dos días en esta capital de la que partirán luego con rumbo al sur.

El Automóvil Club local prepara festejos en su honor.

SUSPENDEN LOS DEPOSITOS PARA INTERESES DE LA DEUDA EN EL ECUADOR

QUITO, Ecuador, Abril 23. (AP). —Debido a que la recaudación de derechos fiscales y otros impuestos ha decrecido, el Gobierno ha resuelto suspender los depósitos diarios de 10.000 sucres que había en el Banco Central destinados al pago de los intereses de la deuda exterior.

PROBLEMA DEL PRECIO DEL PAN EN ALEMANIA

BERLIN, abril 23. (AP.).—Martín Schiele, ministro de Agricultura, discutió hoy con los representante de panaderos y molineros la cuestión del precio del pan. El Consejo de los Gremios presentó al canciller Bruening una petición protestando contra el reciente aumento de medio centavo en el precio de las hogazas.

El Gabinete alemán celebró esta tarde su primera reunión, desde el receso de Semana Santa. Se trató de los asuntos a discutir en las sema-

ESTA DE VACACIONES EL EMBAJADOR SACKETT

WASHINGTON, abril 23. (AP.).— Federico M. Sackett, embajador de los Estados Unidos en Alemania participó hoy al departamento de Estado que saldría esta noche de Berlín para pasar las vacaciones en este país.

Durante la ausencia del embajador será encargado de negocios George A. Gordon, consejero de la Embajada.

EL ALCALDE DE STGO. DE CUBA, SALIO HACIA LA HABANA, ANOCHE

SANTIAGO DE CUBA, abril 23. (Por Radio).—De manera inesperada salió esta noche para La Habana el Alcalde Municipal, señor Desiderio Arnaz, a quien acompañan su Secretario Particular señor Chauvin y un oficial de la Policía.

Van en automóvil por la carretera central.

Se asegura en esta ciudad que el viaje de la primera autoridad obedece a haberse aprobado su plan de obras en Santiago de Cuba.

Se ha hecho cargo de la Alcaldía, el Presidente del Ayuntamiento señor José C. Palomino.

"TERATOCRACIA"

por Gastón Mora

Los problemas morales únicamente los pueden resolver la conciencia moral.

La palabra que sirve de título a estas líneas la ha construído nuestro ilustre legista Aramburo, empleando dos vocablos griegos; **"teratos"** que significa "deformidad", "anormalidad", "monstruosidad" —y **kratos,** que significa autoridad. "Teratocracia" significa, pues, régimen "deforme", "anormal", "contrahecho", "monstruoso". ¿Dónde usa el Dr. Aramburo la consabida palabra? En el preámbulo de su proyecto de Constitución, donde se lee lo que sigue:

Sería pueril, sería inútil negar lo que afirma el Dr. Aramburo respecto a que "son genuinas y sobresalientes", en la historia de nuestra América latina las formas **teratocráticas** de gobierno, de régimen gubernativo. Cualquier historia de la América latina comprueba este aserto. Recuérdese entre otros libros el famoso de **Bunge** titulado: "Nuestra América". Unas veces la **teratocracia** reviste "formas constitucionales". Otras veces prescinde de ellas. Unas veces es "colectiva", "plural". Otras unipersonal, singular. No queremos citar nombres; en primer lugar, porque todo "lo personal" debe esquivarse. Después, porque asaz conocida es la historia de "las **teratocracias"** latino-americanas. El muy ilustrado Dr. Aramburo cree que con **las provisiones,** tan estudiadas, tan meditadas, de su proyectada Constitución, podrían evitarse todas las formas de "la teratocracia". Aramburo, que es un hombre de ley, un hombre de ciencia jurídica, un hombre que **no** concibe una sociedad política, un cuerpo político, **sin** normas jurídicas, cree sinceramente que basta dictar medidas preventivas contra los regímenes "teratocráticos", para que éstos no se den, no se produzcan. No compartimos la opinión, autorizada y respetable, del sapiente jurisconsulto. Nosotros entendemos que con leyes, con pragmáticas, con normas jurídicas, no se remedian o evitan los sistemas o regímenes de gobierno "teratocráticos". Hay que contar con otra cosa esencial y predominante: con la complexión, con la contextura, con el temperamento de los hombres.

Mil veces se ha dicho que Inglaterra, **sin** constitución **escrita;** sin lo que los latinos llamamos enfáticamente, pomposamente, "ley fundamental **escrita",** es el país más libre de la tierra. Allí, en ese "admirable país", que decía Castelar, es una verdad el Jurado, "que es la conciencia pública, la conciencia ciudadana, modificando la ley positiva", que decía **Martos;** allí es una verdad el **"habeas corpus",** con el que no hay ni incomunicación, ni tortura o tormento; allí es una verdad el comicio; sagrada la emisión del voto y sagrado su escrutinio; allí es una verdad el sistema parlamentario: allí son una verdad, realidades tangibles y permanentes, las libertades de prensa, de reunión y de asociación; allí no hay Consejos de Guerra para el elemento civil, ni se encomienda a los militares la supervisión de los servicios administrativos; allí no se conoce esa cosa espantosa, inventada en la América latina denominada "la ley de fuga", que consiste en matar a un detenido o preso so pretexto de que intentó escaparse; allí nunca se da el caso de que "se suiciden" los que se hallan en establecimientos penales, guardando prisión preventiva o sufriendo condena; allí sólo en circunstancias terribles, excepcionalmente terribles para el mantenimiento del orden público, "se suspende el **habeas corpus"**; se suspenden las garantías de los derechos ciudadanos, esas garantías que en Hispano América se llaman "constitucionales", y las cuales como entiende el Dr. Aramburo, **pudieran mantenerse siempre en vigencia,** y porque lo entiende así, consigna en el artículo 66 de su proyecto de constitución: "Queda absolutamente prohibido.--Inciso o párrafo 24.--Suspender, total o parcialmente **por ningún tiempo,** la vigencia de los derechos y las garantías que establecen los títulos II y III de esta constitución, ni ningún otro precepto constitucional". Allí, en Inglaterra, "los periódicos no pueden ser suspendidos ni clausurados, sino por resolución fundada de autoridad judicial competente y expedida dentro de un proceso". Allí, en Inglaterra, no hay listas de sospechosos, en ningún tiempo, ni prisiones arbitrarias, ni excarcelaciones arbitrarias. Y no hay nada de eso a pesar de no haber ninguna "Constitución **anti-teratocrática",** como la que recomienda para Cuba el Dr. Aramburo. Si la cuestión social es, como ha dicho un insigne pensador alemán, una cuestión moral, la cuestión política es también, una cuestión moral, y los problemas morales únicamente los puede resolver la conciencia moral; **no** la conciencia **"inmoral"** o **"amoral".**

La Asamblea...

(Continuación de la PRIMERA)

que son los más castigados aceptaron, y entiende que los torcedores serían anatematizados luego, de ser causa de que los otros sectores tuvieran que transigir. Estima que los señores fabricantes, deben actuar como les convenga, pues cada cual hará lo que estime su deber.

Habla de que se comenta que si no se aceptara la rebaja, personas interesadas al parecer en los propósitos de los patronos, afirman que estos tendrán que rebajar o establecer todavía tareas más fuertes. Alude a que sobre este particular los fabricantes debían estar convencidos de la estrecha solidaridad que vienen dando en los últimos años los torcedores y el compañerismo, de distribuir el trabajo, sin egoismos; pues siempre que se ha conocido de una rebaja, los Ejecutivos han gestionado la implantación de la tarea, para que todos perciban algo, que conociendo que han aceptado por temporadas que se cuentan por años trabajar a tres, cuatro y cinco días, con tareas además de cincuenta tabacos que son jornales de hambre, aceptando el sacrificio, debieran pensar que están dispuestos a seguir sufriendo el jornal de hambre, el sacrificio, pero no a mermar un centavo de las tarifas actuales. Dice que esos argumentos echados a rodar son para dividirlos; y que quieren dividir a los tabaqueros de la Habana, por ser el mayor sector del trabajo, ya que se han lanzado sobre la sociedad de la Habana, y no lo hicieron conjuntamente a las demás Sociedades. Pide que los concurrentes, acuerden que la Comisión siga actuando, hasta donde ella crea que puede llegar, y cuando estime como lo hizo ahora el Comité y la Comisión que la Asamblea diga la última palabra, que convoque de nuevo a ésta.

OTROS ORADORES

Hablan Ramón Gil, Tirso Valdés, Bernardo Martínez, José Rodríguez y otros. Se da lectura al informe relativo a las entrevistas con los fabricantes, exponiendo lo que habían aquellos y lo que habiaron los comisionados obreros, a petición de la Asamblea que deseaba conocer esos detalles.

FERNANDEZ AVILES

Sintéticamente Francisco Fernández Avilés, da cuenta de la entrevista que a petición de la Secretaría de Gobernación celebró la Comisión, con el señor Secretario de Gobernación, cuya autoridad manifestó al Presidente señor Mantecón que tenían noticias de que tenían un movimiento de huelga planteado, y que el Gobierno en estas circunstancias, tenía que mediar en estos conflictos para tratar de solucionarlos dentro de la mayor normalidad.

Que el Presidente en nombre de la Comisión le había contestado que la Sociedad de Torcedores, no tenía ningún movimiento planteado, pero que si los fabricantes lo planteaban siendo la sociedad precisamente de Resistencia, tendrían que defenderse, pues si dadas las condiciones actuales, estaban ganando jornales de miseria, ¿qué podrían esperarles con una rebaja de los mismos?

Y dice el señor Avilés, —después de exponerle con claridad el problema — yo le pregunté al señor Secretario de Gobernación: Puesto usted, en nuestro lugar, qué haría? Contestando aquél: —Resistir.

SIGUE LA DISCUSION

Hablan Tirso Valdés, Ramón Gil, Miguel Valdés, Manuel Suárez, Carlos Santana, Andrés Santana y otros.

Se acuerda dar a conocer por referéndum la ponencia de la Comisión al Ejecutivo, para que la masa social lo apruebe o deseche, pues ya impuestos todos del problema que se debate, resolverán. La ponencia se circunscribía a razonar el Memorándum, y a rechazar de plano toda rebaja. La Asamblea por unanimidad aprobó que se lleve al Referéndum dicha ponencia, para que una vez más se convenzan de que el sentir es unánimemente contrario a toda rebaja de jornales, estando dispuesta a todos los sacrificios, para evitar dicha rebaja.

Cerca de las doche termino la Asamblea.

M.E.C.D. 2016