1A SECCION 1

El DIARIO DE LA MARINA es el periódico más antiguo de Cuba. Fué fundado en el año mil ochocientos treinta y dos.

Servicios especiales de España.

DIARIO DE LA MARINA

MIEMBRO de The *Associated Press*. Esta queda autorizada para usar nuestros servicios y noticias de información.

Hilo directo con New York.

1A SECCION 1

AÑO IC.—NUMERO 86 Acogido a la franquicia postal

LA HABANA, VIERNES, 17 DE ABRIL DE 1931.—SANTOS ANICETO Y ESTEBAN

TIEMPO PARA HOY: BUENO EJEMPLAR: 5 CENTAVOS

BIBLIOTECA MUNICIPAL

FRANCISCO MACIA ASPIRA A CONSTITUIR UNA FEDERACION DE ESTADOS IBERICOS

Cesarán los Supervisores y se Restablecerán las Garantías en Todos los Términos Municipales

Así declaró el doctor Vivanco después de su entrevista con el Presidente en el Mariel

El Secretario de Gobernación, Dr. José Clemente Vivanco, se retiró ayer muy temprano de la Secretaría de Gobernación, dirigiéndose al Mariel, donde almorzó con el Presidente de la República, con quien despachó diversos asuntos de dicha Secretaría y de la de Estado.

A su regreso a la Habana informó a los reporters que hacen la información de Gobernación, que había recibido instrucciones del General Machado para dictar las resoluciones pertinentes, declarando el cese de todos los Supervisores Militares, tanto Provinciales, como sus Delegados en los diversos Términos, ya que no existen razones de mantenerlos, por cuanto el orden es general en todo el país y cesaron las causas que motivaron dichas designaciones.

El decreto del cese de los Supervisores Militares será dictado de hoy a mañana.

Y, en cuanto a las garantías constitucionales, nos informó el doctor Vivanco, que ya se estudia su restablecimiento en parte o en todo el territorio nacional, por las mismas causas que motivan la resolución anterior.

«Es propósito del Gobierno restablecer las garantías constitucionales lo antes posible», — nos dijo el Dr. Vivanco.

Impresiones

Ha sido una revolución muy civilizada la revolución española.

Un rey que hace mutis protegido por la fuerza pública; unos generales que se escapan o, para ser más verídicos, que los dejan retirarse y una serie de explosiones de entusiasmo popular que no tienen parangón, ni con mucho, a los bárbaros degüellos que, en ocasiones análogas, se han producido en otras partes.

Y es que en España no ha habido agravios que vengar cercenando el gaznate a los que los infirieron.

La Dictadura primorriverista fué incruenta. Muy cruel, si creemos a Sánchez Guerra, ya que al decir de éste, lo cruel no consiste sólo en derramar sangre, sino en no inferir heridas morales, tan dolorosas como las que se reciben en el cuerpo. Pero todo es relativo. Una herida en la dignidad ciudadana no tiene punto de comparación con una ofensa a la honra o con un atentado al pudor de las mujeres. En la gama de las crueldades morales también hay gradaciones. No es lo mismo que nos arrebaten un derecho que ver arrasados los principios más rudimentarios en que se asienta la sociedad humana. Todo es relativo; no hay duda...

La crueldad de la Dictadura española puede decirse que estribó en no dejar que nadie hablase, hablando ella demasiado. Pecado venial; creálo Sánchez Guerra.

Cuando la Dictadura se excedió en sus atribuciones, (si es que se le pueden conceder), fue castigando con multas. Por lo demás, los Tribunales no interrumpieron su marcha, y a su acción siguieron sometidos todos los reos: los de delitos políticos y los de delitos comunes. ¿Virtud de la Dictadura? Quizás. Pero más certero será el juicio si lo achacamos a virtud de los españoles. Los jueces y magistrados españoles no se rindieron a la Dictadura. En cada español bien nacido, digámoslo bien alto, late la dignidad suficiente para preferir enfrentarse con la miseria a perder su propia estimación.

Los españoles han dado un altísimo ejemplo al mundo de cómo deben conducirse los ciudadanos cuando la fuerza hace tabla rasa del derecho. No encontró la Dictadura en los hombres de alto rango intelectual ni el calor ni la cooperación que aquélla buscó con solicitud de enamorada. Recuérdese la respuesta que hubieron de darle al Dictador, «ebrio de orgullo y poder», los insignes varones de la Academia de Jurisprudencia de Madrid, cuando fué ésta invitada a coadyuvar con el Gobierno en el estudio de las leyes. No podían—declararon—prestar ayuda los hombres del Derecho a quien representaba la conculcación del mismo. Palabras que tienen el añejo sabor de aquellas otras: «Nos, cada uno de los cuales...» en las que el alma castellana parece atisbar la imposibilidad de traicionarse a sí misma.

Estos hombres, mostrando su temple, mantuvieron a raya los instintos, siempre prontos a desbordarse, de quienes poseyendo un poder omnímodo material están siempre expuestos a hacer de él un uso bárbaro.

No le impartieron su sanción a la fuerza bruta; de ahí que ésta resultase lo menos bruta posible, y que sus intemperancias se limitaran a invadir, más que el campo de las realidades, el de la retórica y el de la verborrea, en el que se extinguió sin dejar tras sí un reguero de sangre y un cúmulo de atrocidades que clamen ahora venganza.

VIGILANCIA EN EL SERVICIO DE LA LECHE

El próximo martes se reunirán todos los jefes locales con el Secretario y con el Supervisor

Para la mayor vigilancia del abasto de leche en esta capital, el doctor López del Valle, Director Interino de Sanidad, cumpliendo instrucciones del Secretario del Ramo, convocó ayer por la vía telegráfica a todos los Jefes Locales de los términos de la provincia de la Habana para celebrar una reunión el próximo martes, que tendrá efecto a la una de la tarde, la que presidirá el propio Secretario del Departamento, con asistencia del Capitán Supervisor.

El motivo de la reunión no es otro que el propósito de controlar la producción de leche en toda la provincia, vigilar sus condiciones químicas y bacteriológicas y conocer en definitiva qué cantidad de leche pura se recibe en la capital.

LECHE EN MAL ESTADO

El doctor J. Marrill, médico de Marianao, hizo entrega ayer en el Negociado de Abasto de Leche de una botella de leche pasteurizada, con su precinta, de la planta pasteurizadora «El Porvenir», de J. L. Sosa, que estaba en mal estado, con el propósito de que se procediera a su examen químico y basteriológico, pues se la había entregado una clienta para que denunciara el caso.

MEJORADO EL DR. RDORIGUEZ BARAHONA

Desde ayer por la tarde se encuentra en su residencia de la calle 11 esquina a I, Vedado, el señor Secretario de Sanidad y Beneficencia, doctor Rodríguez Barahona, operado anteanoche en la Asociación Cubana de Beneficencia por el doctor Ricardo Núñez Portuondo, de un antrax en el cuello.

El estado del paciente es satisfactorio, según declaraciones del doctor Núñez Portuondo.

ARROLLANDO A LA POLICIA, TREINTA MIL PERSONAS SE REUNEN EN PARIS PARA VITOREAR Y APLAUDIR FRENETICAS DE ENTUSIASMO AL REY DON ALFONSO

DISTURBIOS SANGRIENTOS EN BARCELONA, SEVILLA Y BILBAO: 2 MUERTOS Y NUMEROSOS HERIDOS

Los desórdenes de Madrid e Ilunes 13, preludio de la crisis que al día siguiente, martes 14, forzó la abdicación o «renuncia» del Rey Alfonso: la policía persiguiendo a los alborotadores, muchos de los cuales se refugian en un tranvía, cuando comenzaron las manifestaciones públicas en la Puerta del Sol, Calle de Alcalá y otras, pidiendo la proclamación inmediata de la República y dando mueras al Rey, hasta bajo las ventanas del palacio real. Esta foto de los servicios del DIARIO, significa un record de información gráfica en el periodismo cubano. Hecha en las calles de Madrid en la tarde del lunes (es decir, hace cuatro días escasos) la misma noche llegaba en aeroplano a Londres, donde fué inmediatamente teletrasmitida a Nueva York por el cable submarino, utilizándose el sistema telefotográfico de Bartlane. Sin pérdida de tiempo la foto salió hacia la Habana, por la vía aérea, llegando anoche al DIARIO.

El periódico «Le Temps» prevé una lucha muy terrible a fin de consolidar la república

MADRID, Abril 16. (AP).—El General Kindelán ha dimitido, poniendo a la disposición del Gobierno Provisional sus puestos de Vicepresidente del Consejo de la Aeronáutica y Director de la Navegación Aérea de España.

DESTITUIDO Y ENCAUSADO EL GRAL. GOMEZ JORDANA

MADRID, Abril 16. (AP).—El Gobierno Provisional ha destituido por telégrafo al general Gómez Jordana, Alto Comisario de España en Marruecos, como resultado de los sucesos ocurridos en Tetuán entre la policía indígena y los republicanos.

El público ha querido agredir al coronel Z. Capaz en el día de hoy, el cual, así como Gómez Jordana, han quedado sometidos a un procesamiento.

COMENTARIOS AL MANIFIESTO DE DON ALFONSO

MADRID, Abril 16. (AP).--Comentando el periódico «Informaciones» el Manifiesto del Rey a la Nación, dice:

«El escrito parece que se propone crear un ambiente de inquietud, como si se levantara la bandera de la restauración. Cuantos fuimos enemigos de la revolución para instaurar la República, lo somos hora si se quisiera sembrar la inquietud y la zozobra. Patrioticamente solo podemos pensar en una república democrática y liberal».

El periódico «La Nación», dice:

«Nos parece irreverente comentar el manifiesto del Monarca».

LA UNIVERSIDAD DE BARCELONA DARA LAS CLASES EN CATALAN

BARCELONA, Abril 16. (AP).—Dícese que el Gobernador Civil de la provincia, señor Company piensa dimitir el cargo.

El jefe separatista Maciá ha declarado que está satisfechísimo de la marcha de los acontecimientos y que no cree que se precisa la declaración del estado de guerra.

La Universidad de Barcelona ha acordado reanudar las clases el lunes y usar el idioma catalán en las explicaciones. Al mismo tiempo el claustro ha decidido implantar el Estatuto de Universidad autonoma catalana que promulgó la Mancomunidad en 1919.

(Continúa en la ULTIMA.

LEVANTAMIENTO DE ELEMENTOS RADICALISTAS

Quedan como excedentes algunos embajadores y Quiñones de León, cesante

MADRID, Abril 16. (AP.)—Después de las alcaldesas y concejalas que tuvo España durante la Dictadura de Primo de Rivera, y que fueron suprimidas por el general Berenguer, parece que las mujeres volverán a ser designadas para desempeñar cargos públicos.

Por de pronto ya lo ha sido una joven abogada, la señorita Victoria Kent, defensora del actual Ministro de Fomento ante el consejo de guerra que lo juzgó como uno de los firmantes del manifiesto republicano.

El Ministro de Justicia, señor Fernando de los Ríos, la visitará para ofrecerle el cargo de Director General de Prisiones, entendiéndose que lo aceptará.

El Gobierno ha nombrado Subsecretario del nuevo Ministerio de Comunicaciones, a Abad Conde, Gobernador del Banco de España a don Julio Carabia; Director de Aduanas, a don Antonio Sacristán; Subsecretario de Justicia, a don Justino Azcárate, y Director de Registros, a don Antonio Garriguez.

EL GOBIERNO REVISARA LA OBRA DE LA DICTADURA

MADRID, Abril 16. (AP.)—El Gobierno anuncia que se halla dispuesto a revisar toda la obra legislativa que realizó la Dictadura de Primo de Rivera, sin la aprobación del Parlamento, agregando que cada uno de los ministerios hará la revisión hasta el treinta y uno de mayo y elevará después sus dictámenes al Gobierno.

El gabinete afirma que la prolongación de la dictadura durante ocho años ha creado derechos que conviene respetar en muchos casos, cuando se trate especialmente de cuestiones que afecten al interés público.

A tal fin, habrá decretos de la Dictadura derogados, pero se respeta-

(Continúa en la ULTIMA.

Se Esperan Prontos Cambios en los Cuerpos Diplomáticos de Cuba y la República Española

El Secretario de Estado no recibió ayer a los diplomáticos acreditados en nuestro país

Gran reserva se guardó en la Secretaría de Estado acerca de la visita que hiciera al Departamento el Embajador de España en Cuba, Don Santiago Méndez de Vigo. Este diplomático distinguido, hasta hace poco representante del Rey Alfonso XIII y en la actualidad de la República española, departió largo rato con el doctor Eduardo Usabiaga, Subsecretario del ramo.

Terminada la visita del Embajador, tratamos de inquirir en la propia Secretaría, donde nada se nos dijo, guardándose el secreto diplomático.

Sin embargo, pudimos enterarnos en fuente bien autorizada, que tanto el funcionario cubano como el diplomático español trataron durante la larga entrevista entre ellos celebrada, de la situación de España, y la propia del representante de España en Cuba.

—Todo hace suponer — nos dijo el anónimo comunicante — que habrá en breve notables cambios diplomáticos. Tanto por parte de España como por la de Cuba.

—¿Usted cree — preguntamos — que el doctor Mario García Kohly deje de ser el representante de este Gobierno ante el de la República española.

CINCO PRESOS LIBERTADOS EN STA. CLARA

Funda el Juez la reforma del auto en el hecho de haber en la Cámara un proyecto de amnistía

SANTA CLARA, Abril 16. DIARIO, Habana. — En virtud del recurso de Reforma establecido contra el auto de procesamiento en causas por infracción de la Ley de Explosivos y otros delitos instruídos por el Juzgado de Santa Clara contra los procesados estudiantes Víctor Pinol Barbery, José Miguel del Cuadro Cárdenas, Rigoberto Quintero Ufaro, el industrial José Carrera Ramos y José Joglar Díaz, el Juez Especial doctor Rodríguez Cárdenas reformó hoy el mencionado auto que los excluía de fianza, fijándoles a cada uno de dichos procesados la cantidad de mil pesos para poder gozar de libertad provisional.

Funda el Juez la reforma del auto en el hecho de estar la Cámara de Representantes laborando en la aprobación de una ley de amnistía para todos los delitos políticos, en relación con las circunstancias anormales porque atraviesa la República.

Causó gran satisfacción en esta sociedad la resolución del Juez Especial, porque devuelve a sus hogares a los mencionados presos, personas todas muy estimadas en Villaclara. — **Armando A. Machado.**

WILHELM MARX CREE QUE SERA REVISADA LA DEUDA DE LOS ALEMANES

BERLIN, Abril 16. AP.—El excanciller Wilhelm Marx, hablando esta noche en una reunión del partido centrista, predijo que las negociaciones para aligerar la carga de la deuda alemana se realizaran en breve.

«Creo poder profetizar—dijo—que antes de otro año se convocará una conferencia para tratar de la forma de aliviar la pesada carga que la guerra impuso a Alemania. El oro extraído de Alemania ha sido una maldición para las naciones acreedoras y una de las principales causas de la presente crisis económica».

TRAFICANTE PORTUGUES A PUNTO DE SER LYNCHADO

FARO, Portugal, Abril 16. AP.—José Tejero, opulento traficante en pescado, fué salvado hoy por la policía después que la multitud enfurecida le rodeó por haber hecho tres disparos a una bandera republicana que ondeaba en una casa.

El automóvil de Tejero fué destrozado por la muchedumbre.

EL JUEZ PIDE SE PRESENTEN LOS VIVERISTAS DETENIDOS

El Secretario de la Embajada Española se interesó por la libertad del señor Manuel Casal Casano, preso en la Cárcel

Recogimos ayer en Gobernación la noticia de que el Juzgado de Instrucción de la Sección Primera había remitido a la Gaceta Oficial, para su publicación, la providencia por la que cita, llama y emplaza a los señores José Prieto Balsa, Antonio Liñeiro Vila y Joaquín Román, viveristas que se encuentran detenidos en el Castillo del Príncipe, para que dentro de cinco días comparezcan ante su autoridad a fin de responder a los cargos que les resultan en causa por lesiones graves, que cursa en la Secretaría de Mendoza.

Por la libertad de esos viveristas, como ya hemos publicado, se han hecho diversas gestiones ante la Secretaría de Gobernación, sin resultado, al igual que por la de Juan y Agustín Prieto Balsa, Sebastián Carcaño, José Gallego, Enrique Bastos y otros.

Los familiares de los hermanos Prieto presentarán de hoy a mañana un extenso y detallado informe a la Secretaría de Gobernación, sobre la conducta y solvencia moral de Juan, José y Agustín, informe que estará respaldado por el testimonio de varias personas y entidades que conocen desde hace mucho tiempo a los detenidos y que la Secretaría de Gobernación tomará en cuenta para resolver.

EN FAVOR DE UN ESPAÑOL

Se interesaron ayer por la libertad del ciudadano español Manuel Casal Canosa, una comisión de jóvenes y el secretario de la Embajada Española señor Carlos de Castro Garnica, quien lo visitó en el Castillo del Príncipe, donde está detenido.

Casal Canosa negó que hubiere sido maltratado en el Castillo de Atarés y en la Cárcel habanera, según se aseguraba.

Su situación depende de los informes de los Cuerpos policíacos y entendemos que será resuelta en la semana próxima.

EXPULSADO UN BRASILEÑO

Se dictó ayer decreto de expulsión contra el ciudadano brasileño Waldimiro Batista Sosa, reincidente en varios delitos comunes.

CIRCULAR A LOS ALCAIDES

Gobernación ha pasado circular a los alcaides de las cárceles sobre el estricto cumplimiento del acuerdo de la Sala de Gobierno del Tribunal Supremo, de 30 de marzo de 1921, que se contrae a la libertad de los reclusos en los establecimientos penales, que hayan prestado fianza o pagado la multa que se les haya impuesto.

UN TERRENO EN EL CEMENTERIO DE MANTUA

Dicha Secretaría ha suspendido el acuerdo del Ayuntamiento de Mantua por el que se hizo donación de un terreno en el cementerio de esa población para que en él se inhumaran los restos del concejal de ese Término, Teodoro Linares.

Los Garitos y los Maestros Públicos

SE ha lanzado públicamente contra el magisterio oficial cubano la grave acusación de que ha fracasado. Se ha dicho entre otras cosas que al abrirse los garitos los maestros han sido derrotados y que de las escuelas públicas han salido las mentalidades forjadas para el juego.

Nos parece un poco raro el argumento. Vamos a imitarlo. En los Estados Unidos era tan enorme el número de alcohólicos que hubo necesidad de estatuir la ley de la prohibición. En los Estados Unidos sigue siendo tan enorme, a pesar de la ley, el número de alcohólicos que el contrabando de licores convierte en Empedradores del crimen y del dollar a bandidos como Al Capone. Luego de las escuelas norteamericanas han salido las mentalidades forjadas para el «bar» o para la cantina. Luego los maestros norteamericanos han fracasado.

En Francia abundan los apaches y los que se dedican a la trata de blancas o los «souteneurs». Luego de las escuelas públicas francesas han salido las mentalidades forjadas para la explotación de la mujer. Luego los maestros franceses han fracasado. Hay rateros, ladrones, tahures, timadores, vagos, parásitos de la sociedad y de la patria en Italia, en España, en Alemania... en todos los pueblos. Luego la escuela pública ha fracasado en todos ellos.

Nada más propicio al sofisma que el enfocar la lente crítica a un aspecto parcial, fragmentario? ¿Y por qué no se cuentan las mentalidades que han salido de las escuelas públicas forjadas para la cátedra, para la tribuna, para el periódico, para los talleres, para el hogar honrado y virtuoso, para rectos funcionarios del Estado, para el trabajo benemérito de las oficinas públicas, para la industria y el comercio?

Por otra parte tenemos la completa seguridad de que no son precisamente los maestros los que han abierto los garitos. Como no son tampoco los culpablos de que los niños mendiguen a pandillas por cada esquina de la calle, ni de que vaguen más libres y más numerosos que las ranas de la fábula en las horas escolares, ni de que como si estuvieran emancipados de toda familia, de todo parentesco y de toda tutoría asistan a lugares y espectáculos en donde no han de ver ni aprender seguramente nada ejemplar ni educativo. Tampoco tienen los maestros públicos arte ni parte en que los padres destejan muchas veces en sus casas la tela que con tan abnegada paciencia han tejido ellos para el bien de los niños en la escuela. Cuanto en ella se inculque contra el juego y contra otros vicios será echar agua en la criba, si los niños al llegar a sus casas no oyen hablar más que de la bolita, de la charada y del monte.

Cuando después de salir de las aulas se encuentren en su hogar con otra escuela y con otros maestros, llevaremos camino de que los garitos estén vacíos y de que los niños no abochornen en mitad de las calles con palabrotas y gestos de presidiarios. Entretanto asentamos sólidamente que el maestro público cubano es benemérito de la patria y de la niñez.

DECLARACION DE A. ORTIZ

El Supervisor de Oriente niega el incidente con el Gobernador

SANTIAGO DE CUBA, abril 16.—DIARIO, Habana.— Sigue comentándose en todos los centros principales de esta ciudad el posible relevo del comandante Arsenio Ortiz como supervisor de la provincia de Oriente, de acuerdo con su petición hecha hace dos días al Estado Mayor del Ejército.

Sobre este asunto los periódicos locales «Diario de Cuba» y «La Región», confirman, de cierto modo, esta versión.

A últimas horas de la tarde de hoy, logramos entrevistar al supervisor Ortiz, en su despacho. Nos hizo, exclusivamente, las siguientes declaraciones:

«Los militares jamás renuncian los cargos con que los honra el Gobierno por oponerse a ello los Reglamentos del Ejército. Hay muchos rumores inexactos en este asunto y muchos más con los que se pretende hacer creer que el señor gobernador, el señor alcalde municipal y

Cont. en la ULTIMA de esta sección

UNA OPINION SOBRE EL PROBLEMA DE NATALIDAD

TAMPA, Florida, abril 16. AP.—La cuestión del control de la natalidad es algo que corresponde al médico, no a las organizaciones religiosas declaró aquí anoche, en una entrevista, el Dr. Howard Atwood Kelly, uno de los fundadores de la Escuela de Medicina de John Hopkins.

El Dr. Kelly manifestó también que no sabe si hay derecho a intentar el control de la natalidad, pues el asunto no está suficientemente estudiado.

CADENA PERPETUA PARA LOS QUE PUSIERON BOMBAS EN MATANZAS

Esa es la petición del Fiscal de aquella Audiencia. Uno de los procesados es el estudiante Lipiz. Próximo juicio

MATANZAS, abril 16. DIARIO, Habana.—El fiscal doctor Zayas y Ayala, acaba de formular sus conclusiones provisionales en la causa núm. 949 de 1930, radicada con motivo de las bombas puestas en casa de los senadores doctores Horacio Díaz Pardo y Manuel de Vera Verdura, contra los procesados Bernardo Campos Abreu, Eligio Calzadilla, Julián Rivero Bango, Diosdado Monzón Urquiza, Dámaso Antonio Ruiz, Julio Pagés Martínez y el estudiante Graciano Lipiz Rodríguez.

Se acusa a los siete procesados de que siendo miembros de la directiva del Club Deportivo Obrero, dedicaban sus actividades a construir bombas que debían hacer estallar en distintos lugares de la ciudad, con materias explosivas adquiridas en una ferretería de esta ciudad de la que era dependiente un sujeto que también pertenecía a la ya citada institución el delito que se supone cometido por los procesados es de infracción de la Ley de Diez de Julio de 1894, sobre explosivos y de asociación ilícita, por lo que solicita por el primero de dichos delitos la pena de cadena perpetua para todos los procesados y por el delito de Asociación ilícita para Graciano Lipiz Rodríguez, Bernardo Campos y Abreu y Julián Rivero Bango, dos años once meses y diez días, y para los otros procesados cuatro meses de arresto mayor.

Esta sensacional causa será abierta a juicio oral de un momento a otro.—**Alberto Lovio, Corresponsal.**

LA PRIMERA NACION QUE RECONOCIO LA REPUBLICA ESPAÑOLA

MADRID, abril 16. (AP) En los círculos diplomáticos se especula mucho acerca de cuál fué la primera nación que reconoció a la República española. Unos dicen que Uruguay y otros que México. Según el Ministro de Estado, Alejandro Lerroux, fué esta última.

LA EXPOSICION DE CARLOS

Un grupo de concurrentes a la inauguración de la Exposición de Carlos, ayer tarde.

Carlos nació en Guanabacoa, o cosa así, algo después de iniciado el presente siglo. Tiene apellido—dos apellidos—como buen hijo de legítimo matrimonio, y sus papás son gente honorable y bien educada. Pero no lograron hacer de Carlos un muchacho sociable, ni siquiera un buen empleado de cualquier banco o casa comercial, y se quedó «Carlos», a secas.

Carlos nació artísticamente en el DIARIO DE LA MARINA, hace unos diez años, cuando a Machín, enemigo de que «un periódico serio saliese con muñecos», dejó de ser Administrador.

Al principio, fué caricaturista personal. Hizo geniales rostros monstruosos de personajes conocidos. Estilizaba hasta lo absurdo. La gente pacata y burguesa se asombraba y rechazaba aquellas mujeres flacas y elgantes, con que él ilustraba «La Comedia Femenina» de Ichaso el mayor.

Luego, se lo llevó «Confetti». Chamaco Longoria, Elizondo, Uhthoff y Victoria, el jef, lanzaron por otros derroteros estéticos a aquel joven tímido que se sentaba en la redacción muy serio, a ver cómo se reían de sus chistes trazados al pie de caricaturas intencionadas y oportunas.

Después ha colaborado en distintos periódicos y revistas; ha presentado cartones policromos en los Salones de Humoristas y de Artistas Decoradores; ha hecho portadas en colores, ilustraciones para cuentos... toda una labor homogénea, seria, de calidad, que honraría la firma de cualquier renombrado dibujante extranjero.

Ahora Carlos se presenta en una Exposición de 20 trabajos inéditos, colgados en los salones de «Las Galerías», San Rafael 31. Llegamos antes de la hora—cinco de la tarde—y ya estaba allí el artista, numerosas admiradoras y admiradores, compañeros y periodistas. El Director de «Social», Conrado W. Massaguer, Rafael Suárez Solís, Ricardo Villares, Pedro Valer, Enrique Perdices, Román, Arroyito, Portell-Vilá, Maribona, Aguilar, Agüero, Hernández Cárdenas, Fernández Arrondo, «Valentino», Durland, Karreño, C. Díaz Ver-

Cont. en la ULTIMA de esta sección

RECLUIDO EN LAS «ANIMAS» UN PRESO CON F. TIFOIDEA

Desde ayer se encuentra recluído en el Hospital de Enfermedades Infecciosas Las Animas José Manuel Ramos Gato, de 39 años de edad, natural de Bejucal, preso en la Cárcel de La Habana, por padecer de fiebre tifoidea, conforme anunció hace dos días el DIARIO DE LA MARINA.

Esta medida ha sido dictada por la Jefatura Local de La Habana con el fin de que no se propague la enfermedad entre los demás penados, los cuales están siendo inmunizados contra la tifoidea por los médicos de la Cárcel.

PIDE LA JUNTA CENTRAL DINERO PARA PAGAR A SUS EMPLEADOS

Se dirige con carácter urgente a la Hacienda. De no poderse situar los 150,000 pesos al menos necesitan 36,000 cada mes

La Junta Central Electoral, en sesión de ayer acordó dirigir atento recordatorio al secretario de Hacienda sobre la comunicación que se le dirigió en veinte del pasado mes, interesando de ese Centro un crédito de ciento cincuenta mil pesos para las atenciones del personal y gastos de material de las Juntas Electorales de la República y gastos extraordinarios que habrán de motivar las elecciones especiales que se celebrarán el próximo día 20, lunes, en distintos Términos Municipales de esta Provincia y de la de Santa Clara; haciéndole presente a dicha Secretaría que aun no han sido satisfechos los haberes de los empleados de las Juntas Electorales correspondientes al pasado mes de marzo, por lo que ese Centro ruega a Hacienda que de no ser posible por el momento la situación de fondos de la cantidad solicitada, al menos se gestione la consignación de treinta y seis mil pesos a cuarenta mil pesos, en cada uno de los meses que resta del actual ejercicio económico para el pago exclusivo del personal de las Juntas.

Sobre este asunto el DIARIO DE LA MARINA se ha ocupado en repetidas ocasiones y ya la Secretaría de Gobernación gestiona, por su parte, el crédito de ciento cincuenta mil pesos que puede tomarse, por cierto, según las personas entendidas en la materia, de los fondos provenientes del Banco Nacional.

EL MATERIAL PERMANENTE

La Junta conoció de las comunicaciones de la Provincial de la Habana de 12 y 15 del actual, referente al nombramiento del señor Carlos Miyares Portuondo, como inspector electoral para que constituyéndose en la finca la Rosa, Aldecoa, examine el material permanente de la Junta Municipal habanera que allí debe encontrarse depositado e informe sobre las condiciones en que se halle ese material y proponga las medidas que a su juicio debieran adoptarse para su conservación y seguridad, participando dicha Provincial, además los nombramientos que ha hecho de inspectores electorales para la confronta y revisión de los Registros de Colegios en la Municipal y de los que deben actuar en las elecciones del día 20, acordó la Junta no tener reparo alguno que hacer a dichos nombramientos.

Se acordó, también, solicitar del jefe del Estado Mayor del Ejército disponga la custodia de las Juntas Municipales Electorales de Melena del Sur, Regla y Sagua la Grande, por una pareja del Ejército, de la documentación de las repetidas elecciones del veinte.

CAUSA POR PREVARICACION CONTRA LOS MIEMBROS DE LA POLICIA DE ALACRANES

MATANZAS, Abril 16. DIARIO, Habana. — El Juez de Instrucción de Alacranes informa que acaba de iniciar causa contra todos los miembros del cuerpo de Policía Municipal por el delito de prevaricación e infidelidad en la custodia de presos, por aparecer que el penado Alberto López Rosales, que cumplía condena en el vivac municipal, efectuaba evasiones al extremo de sustraer de los almacenes del «Campo de Sport José M. Tarafa» 150 galones de gasolina que vendió a distintas personas del pueblo.

El expresado López Rosales hacía uso de un automóvil que tenía en el patio de la Jefatura para la realización de estos hechos, sin que ninguno de los miembros del Cuerpo lo denunciara.

Estos hechos han causado sensación en los centros judiciales de esta ciudad. — **Alberto LOVIO**, corresponsal.

M.E.C.D. 2016

DIARIO DE LA MARINA

Editado por la Cía. DIARIO DE LA MARINA (S. A.) cuyo programa consiste en la defensa de los intereses generales y permanentes de la Nación cubana, de los especiales de la Colonia española establecida en la misma y de la unión y armonía entre los diversos elementos que conviven en el país». —Art. 1o. de los Estatutos.

FUNDADO EN 1832

Dirigido hasta 1919 por D. Nicolás Rivero y Muñiz

PRECIOS DE SUSCRIPCION AL «DIARIO DE LA MARINA»

Habana y Provincias
Mes . . . . $ 1.60
Trimestre . . „ 4.20
Semestre . . „ 8.00
Año . . . . „ 15.00

Extranjero
Trimestre . . $ 5.00
Semestre . . . „ 9.50
Año . . . . „ 18.00

Edición Dominical (Para el extranjero solamente)
Semestre . . . $ 3.00
Año . . . . . „ 5.00

OFICINAS:
HABANA
Prado 103
NEW YORK
516 Fifth Ave.

TELEFONOS:
Redacción, Administración, Quejas, etc. C. Privado . . M-7911
Imprenta . . M-9665
Máquinas . . M-3450
Anuncios Clasificados A-3333
Radio . . . M-7714

LOS FASCISTAS DE ALEMANIA DERROTADOS POLITICAMENTE Y ANULADOS

(Por TIBURCIO CASTAÑEDA)

NO hay duda que cuando en Septiembre último, como resultado de las elecciones generales para constituir el Parlamento alemán, triunfaron en los comicios, en gran proporción, los llamados Fascistas con Adolph Hitler, el austriaco de origen, no nacionalizado alemán, por jefe y sobrevinieron los ataques a la propiedad privada en las calles más céntricas de Berlín, rompiendo las vidrieras de numerosas y lujosas tiendas de los judíos ricos, se llegó a creer por el Presidente de la República Alemana, Mariscal Hindenburg y sus Ministros que representan al pueblo alemán que quiere ir restaurando y cicatrizando las hondas heridas de la Guerra Mundial, que las doctrinas comunistas y por tanto igualitarias de esos Fascistas podrían trastrocar y por tanto anular la obra cautelosa y de larga espera de la reconstrucción de la Patria Alemana.

Como Adolph Hitler, el jefe de esos Fascistas alemanes, tenía el propósito de llegar hasta el Comunismo en el interior y cesar en el pago de Reparaciones a los Aliados, vencedores de la Gran Guerra, el Gobierno Alemán tomó la resolución de crear dentro del Parlamento una fusión de Diputados que tuviese dos fines principales, a saber, el aumento de los tributos para que el Presupuesto de Ingresos no quedase indotado y el consiguiente pago de las deudas de la Gran Guerra o de Reparaciones a las Naciones vencedoras.

Inmediatamente que se logró ese patriótico propósito bajo la dirección del Canciller Bruening y quedaron aprobados en el Reichstag los Presupuestos, quedando en franquía de gobernar hasta el próximo otoño, proclamó el Presidente de la República Alemana, General Hindenburg la Ley de supresión de las Garantías Constitucionales y el mando militar como su inmediata consecuencia, sin los cuales no era posible combatir los desmanes que tenía en proyecto Hitler y sus secuaces.

Y en efecto ha sucedido lo previsto como consecuencia de esas medidas.

El Ministro de la Gobernación, Doctor Wilhelm Frick, de origen Fascista, presentó su dimisión y en el acto se produjo en el Partido Fascista y en el Partido Nacional Socialista una revuelta contra la jefatura autocrática de Adolph Hitler.

Este ha cometido el error de nombrar al Teniente Paul Schutz, que habiendo sido oficial del Ejército de Reserva fué sentenciado a muerte en 1927 por asesinato, aunque después fué amnistiado.

Otro disidente de Hitler, el Capitán Stennes, acusa a ese jefe del Fascismo de haber desertado los ideales del Fascismo, que no era otra cosa que el Comunismo aplicado a Alemania.

La marcha de Mussolini desde Nápoles a Roma, al frente de sus Fascistas, ha querido copiarla Hitler, con el resultado del más completo fracaso; y naturalmente los partidos del orden en Alemania que son admiradores del Presidente de la República, Mariscal Hindenburg, y del Canciller Heinrich Bruening, ven con gran satisfacción como se va disolviendo el grupo de Hitleristas que llegaron pensar que iban a transformar el Gobierno de Alemania a su placer.

Stennes que fué lugarteniente de Hitler, se ha distanciado de éste de tal modo que se ha separado de él con un grupo de 900 Stennesistas, que abominan de las continuadas batallas de los Fascistas en las calles de Berlín.

Para colmo de desdichas de Hitler ha surgido un tal Guillermo Erick en el Estado de Turingia, o sea, en el propio corazón de Alemania, donde nacieron Lutero, Goethe, y donde existe la Universidad de Jena.

Ahora se le dice a Hitler que sus opiniones políticas están copiadas de ese Wilhelm Erick, según las enseñanzas de Ludendorff que quiso resucitar las doctrinas religiosas de la antigua Alemania, en la Walhalla y sus Dioses, según las cuales se debe odiar todo lo que sea extranjero, tanto doctrina, como personas o cosas.

Y como ese Erick ha sido separado de un puesto de Ministro de Gobernación y de Cultura en Thuringia, porque su conducta en ese puesto ha roto la alianza entre los partidarios del Partido del Pueblo.

Por eso se ve que el movimiento general dentro del Partido Fascista es de total disolución, siendo así que en Septiembre último fué la esperanza de los Comunistas alemanes.

No parece sino que esos Fascistas alemanes han sido presa de una verdadera demencia, ya que desde Septiembre último hasta este mes de Abril actual, o sea en menos de ocho meses ha pasado el Partido de Hitler de una gran popularidad a la más profunda derrota.

Y es que el anti-semitismo no puede ser hoy bandera política, desde el momento en que en varios países y sobre todo en Alemania los judíos ocupan posiciones elevadas en la política, el comercio y la enseñanza. Y a Hitler se le ocurrió no sólo ir contra la política de consolidación alemana, en que tienen lugar preeminente muchos judíos, sino trinar y combatir la riqueza de Alemania que está, en general, en manos de los israelitas.

Después de todo para la paz de Alemania y de Europa ha sido una solución la tremenda derrota de Hitler y su anti-judaísmo.

SOCIEDADES CUBANAS

a cargo de MANUEL A. CALVO

CLUB JUVENIL

Piratas a la vista!

Cómo en los tiempos de antaño, ha de escucharse esta exclamación de labios de las parejitas que concurran al baile inaugural del Club «Juvenil», en el Roof-Garden del hotel Royal-Palm, mañana sábado 18. La decoración llevada a cabo por la entusiasta Directiva, es bellísima.

El programa bailable estará a cargo del jazz-band Le Batard-Palau, y el Sexteto Cubano.

CENTRO MEXICANO

Gran animación.

Reina entre los socios y admiradores de esta prestigiosa Sociedad, frecuentada por numerosas familias cubanas, para la celebración del grandioso baile que estaba señalado para el pasado sábado, y que fué suspendido por la lluvia.

Las damitas que posean la invitación del suspendido baile pueden asistir mañana a la gran fiesta que se celebrará en el local social.

El programa bailable estará a cargo de la Orquesta de señoritas «Ensueño».

Esto ha de ser un verdadero sueño!

CUBAN TELEPHONE CLUB.

Grata nueva.

La Directiva del floreciente «Cuban Telephone Club», ha acordado la celebración de su acostumbrada fiesta mañana sábado 18, en su local social.

Tocará la Orquesta de Belisario López, alternando con el Jazz-band «Diplomáticos de Pego», y el son «Telefónico».

Este baile como todos los de este simpático club, ha de constituir un triunfo.

EMPLEADOS DE LA NUEVA FABRICA

Grandiosa fiesta.

No es otra que la prometida por la Sección de Recreo de la Asociación de Empleados de la Nueva Fábrica de Hielo, para mañana sábado 18, en su local de la Avenida de Cosme B. Herrera, número 7.

Los bailables estarán a cargo de la orquesta de A. Valdespí, y el sexteto Cubano 1927. El salón bellamente adornado con flores y plantas naturales.

CLUB SAN MIGUEL

Al fin mañana.

Se celebrará el baile de socios que la Comisión de Fiestas, de esta novel Sociedad, venía preparando desde hace días.

Será un nuevo triunfo para el simpático Club que preside el Sr. Gil.

Ferrocarriles Unidos de la Habana

Desde Abril 19 de 1931.

NUEVOS BOLETINES DE 4 VIAJES EN 1RA. y 2DA. CLASE

Y	En 1ra clase. Valido por 30 días	En 2da clase Valido por 15 días.
	$	$
Campo Florido	——	0.80
Bainoa	——	1.60
Aguacate	——	2.00
Matanzas	4.40	2.40
Coliseo	7.00	4.00
Jovellanos	7.00	4.00
Cárdenas	7.20	4.00
Colón	8.00	4.00

Gran liberalidad para usar estos boletines, pues los 4 viajes a que dan derecho podrán realizarlos en cualquier dirección y en cualquier tren que tenga asignada parada en dichos lugares, bien su comprado sólo o acompañado de otras personas.

LA ADMINISTRACIÓN.

Cuidado con el ENFLAQUECIMIENTO

SER demasiado flaco suele ser indicación de que los alimentos no aportan suficiente nutrición para las necesidades del organismo.

El enflaquecimiento es peligroso porque a veces afecta la resistencia a afecciones del pecho y pulmones y otras enfermedades.

A tales personas se les recomienda la Emulsión de Scott para ayudar a remediar la deficiencia y aumentar carnes y robustez. Es un buen tónico. Tómela esta temporada.

EMULSIÓN de SCOTT

EN EL REUMATISMO

NINGUN PREPARADO IGUALA A LA SOLUCION DE SALICILATO DE SOSA CLIN

GUSTO AGRADABLE

TOLERANCIA ABSOLUTA

DOLORES ARTICULARES Y MUSCULARES

LABORATORIOS CLIN COMAR & CIE.

20, Rue des Fossés St. Jacques, PARIS.

< < < LAS ollas sucias se limpian con agua y jabón, los intestinos estreñidos con agua y Hepalina. Es la manera más fácil y sencilla. Este laxante de yerbas molidas al natural llega a los intestinos tupidos, los desaloja, los remueve y los deja funcionando con nueva actividad. Si los intestinos no se desocupan cada día espontáneamente, écheles agua y Hepalina.

Agua y HEPALINA quita HEPA LINA

el estreñimiento

Las Hemorroides

Se curan radicalmente con el uso de la

POMADA MIDY Y LOS SUPOSITORIOS MIDY

Adreno-estípticos

Remedio muy eficaz; de uso fácil y aseado, gracias á la cánula rectal adaptada á cada tubo

De venta en todas las Farmacias y Droguerías

LABORATORIOS MIDY 9, Rue du Com^t Rivière PARIS

POMADA ADRENO-ESTÍPTICA MIDY

MATANCERAS

SENSIBLE DUELO

La muerte de la señora de Tapanes.

Falleció el miércoles en la noche, agotados cuantos recursos aconseja la ciencia en su terrible caso, la muy estimada y muy respetada dama Francisca Reyes de Tapanes.

A todo se apeló, pero fué todo inútil.

Y rodeada del cariño de los suyos, confortada con los auxilios de la religión, entregó su alma al creador, la que fué modelo de virtudes, espejo y compendio de todas las bondades.

Esposa la finada del conocido comerciante de esta plaza, señor Laureano Tapanes, era madre de un joven que en esta sociedad disfruta de tantos afectos como nuestro amigo muy querido Juan Tapanes y Reyes, alto empleado del Banco del Canadá, y vocal de la sociedad Liceo.

Se efectuó su sepelio en la tarde de ayer jueves, constituyendo el acto una sentida manifestación de condolencia.

Representaciones del comercio y de la industria, de la banca y nuestros círculos acompañaron el cadáver de la señora de Tapanes hasta la Necrópolis de San Carlos donde recibió cristiana sepultura.

La juventud del Liceo en pleno allí estaba.

Como estaba la del Casino Español.

Ofrendas numerosas fueron depositadas sobre la tumba de Doña Francisca Reyes de Tapanes, como póstumo homenaje a su memoria.

Lleven estas líneas hasta su desolado esposo Laureano Tapanes, hasta sus hijos atribulados y demás familiares, mi pésame sentidísimo.

Con ellos comparto su dolor.

BODAS DE MAYO

En su segunda quincena.

Fijadas han sido definitivamente para ese florido mes de María, los esponsales de una parejita distinguidísima de esta sociedad.

Residen en la Playa los novios.

Que no son otros, que un joven abogado, perteneciente a antiquísima y acomodada familia yumurina, sportman y clubman muy simpático, y una gentilísima mademoiselle que ha brillado en nuestros salones, con el poder avasallador de su talento, de su gracia y su distinción.

Cuñadita la fiancée de una autoridad judicial matancera.

Con detalles sobre el ceremonial, y con nombres de testigos despejaré en estos días esta descifrable incógnita, dando ya el día de la boda.

Lo prometo así.

HONRAS FUNEBRES

En la Catedral.

Se celebran hoy a las ocho de la mañana en sufragio del alma de la señora Aida Beracierto de Solís, con motivo de cumplirse un mes en esta fecha, de su sensible desaparición.

Con su viudo el Licenciado González Solís, y su hija Conchita, invitan al acto sus hermanas las señoras de Amézaga, de Esquerré, de Rabelo, de Morejón, de Cabarrocas y Betancourt, figuras todas de las más destacadas de nuestro gran mundo.

PLACIDO CANTON

Trasladado.

Ascendiéndolo en su carrera pasa a la Administración del National City Bank en Pinar del Río, el prestigioso caballero que lo es hoy de la Sucursal de Cárdenas.

Abandona hoy la Perla del Norte el señor Canton, con su esposa la señora Galainena y sus hermanas la señora Viuda de Nieto y la interesantísima María.

La alta sociedad cardenense, en la que disfrutan esos amigos de tantas consideraciones, los ve partir con infinito sentimiento.

Con el mismo que lo vemos alejarse de la Yucayo, los matanceros.

UNA COMIDA AYER

Acto cordialísimo.

La ofrecieron un grupo de amigos al nuevo Administrador de Correos, Israel Pérez Bangoü en el home club político «Amigos de Benigno González», calle de Santa Teresa número trece.

Merecido homenaje.

Con el que festejan al hijo del nuevo Gobernador de esta provincia sus innúmeras amistades.

LA FAMILIA CUNINGHEN

Traslada su residencia.

Para la casa de su propiedad, en la calle de Tello Lamar, contigua a la señora María Tellaeche viuda de Díaz, se trasladan los señores de Cuninghan, que dejan su antigua mansión de la calle de Milanés.

Obedece el cambio a los recuerdos infinitos que a todos trae aquella casa de Milanés, del angel que voló al cielo, la primogénita de Raúl Cuninghan y Charo G. Menocal, fallecida en horas en la capital días pasados.

CARMITA Y RICHARD

Mañana en Velasco.

Vuelven al teatro de sus triunfos Carmita Ortiz y Julio Richard, para actuar sábado y domingo en su palco escénico.

Dejan a Cuba esos artistas.

Que emprenden una tournée por el extranjero dando a conocer bailes y canciones tropicales.

El sólo anuncio de la presentación en Velasco de Carmita Ortiz es suficiente imán para atraer a aquel salón a toda Matanzas.

No se cabrá sábado y domingo en el teatro de frente al parque.

Manolo JARQUIN.

EL EX COBRADOR DE LA FABRICA "POR LARRAÑAGA" FUE DETENIDO

La Judicial impidió se ausentara de La Habana, presentándolo al Juez. Había robado $13,000 y se le procesó con $15,000

La Policía Judicial conoció en el día de ayer de los hechos siguientes:

La detención efectuada por el agente Miranda, en los momentos que por el puerto de Santiago de Cuba se embarcaba para el extranjero Antonio Gelabert Martínez, vecino de Matanzas, cobrador de la fábrica de tabacos «Por Larrañaga», que se alzó con la uma dse 13 mil peos. Una vez en esta capital, el detenido fué presentado ante el Juez de Instrucción de la Sección Cuarta, autoridad que lo procesó con 15 mil pesos de fianza.

—Samuel Freireich, vecino de Picota número 1, acusó a Abraham Michelson, condueño de la panadería situada en San Ignacio y Merced, de haberle facilitado en calidad de préstamo la suma de 300 pesos, entregándole como garantía un cheque que debería cobrar en el día de ayer, pero no lo pudo hacer efectivo, porque el citado Michelson, desde hace tres años no tiene fondos en la institución contra al cual expidió dicho documento y al entrevistarse con el acusado, éste se ha negado a pagarle, por lo que se estima estafado.

—Vicente Novela Coderson, comisionista, vecino de Factoría 69, acusó a su empleado Alejandro Vigoa, de haberse apropiado de mercancías que le entregó para su venta, estimándose perjudicado en la suma de 93 pesos.

—Martín Castillo Alfonso, vecino del Reparto Columbia, dió cuenta de la desaparición de su hija Irene Castillo Núñez, de 20 años de edad; suponiendo no sea ajeno a ello su novio Antonio Alonso, cuyo individuo es conocido en Santa Clara con el nombre de Juan Amador.

—Manuel Méndez Méndez, comerciante establecido en esta capital, dió cuenta, que Simón Salman, dueño de una mueblería situada en Neptuno 173, había cerrado el establecimiento y apropiándose de la mercancía que en existencia tenía en el mismo, de la cual se ha apropiado en su provecho, sin abonarle las cantidades que le adeuda, cometiendo con ello un delito de alzamiento comercial. También acusó a José Jorge, dueño de la mueblería situada en Indio 22, —de haber simulado la venta del establecimiento a su hermano Ibrahín, con el propósito de evitar que se le embargara el establecimiento en cobro de la suma de 300 pesos que le adeuda y a cuya suma ha sido condenado a pagar por el Juzgado correspondiente.

—La Policía Judicial se personó en la casa Salud 56, residencia del estudiante de derecho Manuel Sangeao y Señoran, procediendo ocupar 60 cápsulas de revólver que había depositado en un pomo, el cual enterró en un cantero que está situado en la azotea de dicha casa. El estudiante quedó en libertad, por haber prestado fianza de 25 pesos.

FUERTE-ENGORDA OXOIDE

1 copa de 100 c.c.=½ lb. CARNE FRESCA

Alimenta sin cansar su ESTÓMAGO

Sabroso - Aromático

EXIJA LEGITIMO OXOIDE

Varias veces al día

Jugo carne de 97% Extracto concentrado al 25%

PREPARADO POR: DROGUERIA "SARRÁ" LA MAYOR

Sólo una muestra a cada persona mediante la presentación de TRES PERIODICOS COMPLETOS en la Droguería Sarrá.

ANUNCIESE EN EL Diario de la Marina

LOS TRASPASOS DE AUTOMOVILES HECHOS

En el Departamento de Gobernación del Distrito fueron legalizados hoy estos traspasos de automóviles:

Manuel Cao Papin a Gerardo Castro, un Buick chapa 54719; Eugenio Comesaña a Arturo Villa, un Chevrolet chapa 25583; Mario Montoro a Rafael Anguita, un Stutz chapa 9380; José M. Durán a Demetrio González y Mesa, una motocicleta Davidson chapa 295; J. Ulloa y Compañía a Manuel Rabanal, un Packard chapa 20954 y a José Reverter, un Essex chapa 43108; Évaristo Abuin a Roberto B. Peña, un Chevrolet chapa 43362; Vicente Sanchez a Compañía Nacional de Automóviles, un Ford chapa 65198 y a Ernesto Corbo, un Ford chapa 71709; Ramón Ríos a Manuel Díaz, un Chevrolet chapa 44609; Roberto B. Peña a Eulogio González, un Chevrolet chapa 42969; Aquilino Carrodeaguas a Roberto B. Peña, un Chevrolet chapa 42873; Francisco Jiménez a Gregorio Fernández, un Chevrolet chapa 76025; Steward Auto Company a Cao y Otero, un Steward chapa 72152; José Antonio Villaverde a Luis Cantora, un Fiat chapa 44314 y Manuel Espinosa Antonio Barrio, un Ford chapa 5625.

¿Va su hija a la escuela con regularidad?

Muchas muchachas faltan a la escuela algunos días de cada mes por enfermedad, lo que, en la mayoría de los casos, es innecesario porque tanto las jóvenes como las mujeres de edad, pueden fortalecerse con el Compuesto Vegetal de Lydia E. Pinkham.

Los muchachas que sufren de agotamiento, insomnio, nerviosidad y falta de apetito, recobrarán nueva fuerza y vigor con el

Exija este empaque.

Compuesto Vegetal de Lydia E. Pinkham

Su hija merece lo mejor en la vida.

De venta en todas las farmacias.

LA AGRESION A ANTONIO DIAZ

El padrastro del herido acusó de ser autor a «Manolo Manca»

Se recordará que el pasado día 10 el vendedor de periódicos Antonio Fernández Reyes, fué agredido con una navaja, por la espalda, recibiendo una gravísima herida. El hecho ocurrió en los portales del edificio del DIARIO DE LA MARINA, incoándose la correspondiente causa ante el Juzgado de Instrucción de la Sección Segunda, por lesiones graves.

Fernández Reyes, en su declaración se abstuvo de acusar, manifestando que no sabía quien lo había herido.

Pero ayer, ante el sub-Inspector de la Policía Secreta señor José Sano Suárez, compareció su padrasto, José Denis Fernández, vecino de Vista Hermosa número 10, denunciando que Antonio le había manifestado ayer mismo que no había acusado ante las autoridades a sus agresores porque otro vendedor de periódicos al que conoce por Joseito y apodado «El Tuerto», lo había atemorizado, y que tanto ese acusado como otros más, que no podía precisar en esos momentos, lo habían amenazado si los delataba, aparte de que constantemente le hacían exigencias de dinero. Y acusó a un sujeto, de raza negra, como de cuarenta años, también vendedor de periódicos y al que conoce por «Mano Manca», de ser el autor de los navajazos.

Denis expresó que oportunamente aportará al Juzgado las pruebas de la acusación que hacía su hijastro.

Juvenin

Lo mejor y más práctico

Oscurece las canas y no mancha

Farmacia "El Aguila de Oro"

Monte y Angeles. Tel. M-4019

MARCAS Y PATENTES

Lorenzo S. Ruiz

— En práctica desde 1912 —

Edificio Casteleiro, Departamento 401

Oficios 18. Cable y Telégrafo: «TRADEMARK»

Teléfonos: 1-4341 y A-9746

HABANA

Esta oficina cuenta con archivo clasificado para la investigación de las marcas.

Agentes para Anuncios en EUROPA:

E. BOURDET & Cie

antes DAVIGNON, BOURDET & Cie

9, Rue Tronchet, PARIS

19, 21, 23, Ludgate Hill, LONDRES

90% de las Indisposiciones

como dolor de cabeza, desgano, mareos, nerviosidad, malhumor, etc., provienen de entorpecimiento o irregularidades en los intestinos. Puesto que el mal debe atacarse por la raíz, son los intestinos que hay que corregir, limpiándolos y regularizando sus funciones. Así también se evitan posibles complicaciones. Las Píldoras de Brandreth (puramente vegetales) están para ésto y extienden su suave y benéfica acción al estómago e hígado, ayudando a restablecer el funcionamiento normal del sistema, indispensable para el bienestar general.

PILDORAS DE Brandreth

Casos y Cosas

JUSTICIA CATALANA

Se ha destapado una plaga
de ladrones de bombillos,
que tal parece, señores,
que les han dado permiso,
porque ni la policía
los molesta en lo más mínimo.
Foco que esté en escalera,
o en soportal, o en pasillo,
foco que desaparece
en lo que pica un mosquito.
Y que de nada les valen
forros de alambre tejido,
porque, para ellos, tienen
alicates, los muy pícaros,
que les resuelve el problema,
haciendo mayor perjuicio.
Y si están a mucha altura,
es, para el caso, lo mismo,
pues cuentan con unos palos
que se estiran a capricho,
con los cuales fácilmente
desenroscan el bombillo.
A mí me han llevado tantos
que ya la cuenta he perdido;
pero sepan los ladrones
que para lo sucesivo
tengo a un hombre vigilando
en estratégico sitio
con un simple tiragoma
y unos cuantos **cancamitos**
de esos que se cuelan solos
en el pellejo; y el pícaro
que vuelva por la picada
va a llevarse su **sustico.**
Hay que emplear la justicia
catalana, por lo visto,
porque los que están llamados
a perseguir a esos **niños,**
mientras cuidan de las bombas,
no pueden cuidar bombillos.

Sergio ACEBAL.

FARMACIA Y DROGUERIA TAQUECHEL

DE TURNO LOS VIERNES

TELF A-2141 '08/SPO 27

DR. P. M. SOUZA

Garganta, Nariz y Oídos, Hospitales de New York, Viena, Budapest, Habana. San Lázaro 226, de 2 a 4.

FARMACIA DROGUERIA DE "JOHNSON"

DE TURNO LOS LUNES

Obispo Nº 30 TELEFONO-A-2129.

LA MAYOR

35 EDIFICIOS 700 EMPLEADOS

SARRÁ

DROGUERIA

ABIERTA TODOS LOS DIAS TODA LA NOCHE LOS MARTES

A-8026 A-3641

FARMACIAS DE TURNO

VIERNES

HABANA

Calle y número	Teléfonos
Padre Varela y Salud	U-6840
Zenea 230	U-1318
Pedro Pérez Villegas	M-5718
Bartolomé Masó y Peñalver	M-5450
Zenea 145	U-7018
Gral. M. Suárez y Oquendo	U-6936
General Aguirre y Raimundo Cabrera	M-4040
Avenida de Menocal y San José	U-7074
Rafael M. de Labra y Esperanza	M-6211
Pi y Margall 27	A-2142
Avenida de la República y F. Andrade	U-6774
General Quintín Banderas y Corrales	M-4666
Padre Varela 645	M-5427
Merced 42	M-4370
Luz y San Ignacio	M-4015
Finlay y Soledad	U-6729
Príncipe 19	U-6743
Fernandina 77	M-5365
Leonor Pérez 85 esquina a Bélgica	M-4129
Santa Rosa 35	M-4434
Francisco Aguilera 67 esquina a San Nicolás	M-1736

VEDADO

Calle 23 y J	F-4015
Calle 17 entre F y G	F-6222
Calle 2 entre Zapata y 31	F-6002
Calle M y 13	F-6213
Avenida Wilson 111	F-6200
Calle 19 esquina a 16	F-6211

VIBORA

10 de Octubre 614	I-7242
Estrada Palma 59	I-7591

JESUS DEL MONTE Y SANTOS SUAREZ

Santos Suárez y Serrano	I-7609
10 de Octubre 218	X-2744
10 de Octubre 407 esquina a Quiroga	I-7411

LUYANO

M. Fernández de Castro 113	X-3067
M. Fernández de Castro 48	X-2348
Rosa Enríquez 50	X-3929

CERRO

Salvador y Bellavista	I-7613
Calzada del Cerro 446 letra C	M-4230

Nota.—Este grupo deberá prestar el servicio público el día y la noche de los domingos siguientes: Enero 25; Marzo 8; Abril 19; Mayo 31; Julio 12; Agosto 23; Octubre 4; Noviembre 15 y Diciembre 27.

Dr. Bengué, 16, Rue Ballu, Paris

BAUME BENGUÉ

Curacion radical de GOTA-REUMATISMOS NEURALGIAS

De venta en todas las farmacias y droguerías.

M.E.C.D. 2016

Por ingenuo que sea un fumador, debe comprender que cuando un cigarro apela a eso del cuponcito es que no puede triunfar por sí sólo. Y si no puede triunfar por sí sólo ¿cómo va a creer usted en su calidad?

PARTAGAS DE LUXE

OVALADOS

no da premios ni regalos, pero es un cigarro cuya calidad nadie discute. Por algo se ha dicho siempre que En Tabacos y Cigarros, Partagás y Nada Más

SUPRESION DE LOS SUBPUERTOS Y CREACION DE PUERTOS LIBRES

Temas principales a los cuales consagró el «Club Rotario» su sesión-almuerzo. Discursos de Santiago Rey y Carlos Arnoldson

Acerca de los Sub-puertos y de los Puertos-libres en la República se dieron ayer en el Club Rotario de la Habana interesantes opiniones.

Sobre este tema, de vital interés en la hora actual, disertaron el señor Carlos Arnoldson y el representante Santiago Rey. Hablaron sobre el mismo tema, además, los señores Paco Prieto y René Acevedo.

Por tratarse de un asunto de trascendencia daremos lo principal de las palabras del señor Arnoldson, el que dijo, entre otras cosas, que el motivo de las autorizaciones que se dieron para establecer los sub-puertos o embarcaderos no fué otro que facilitar la implantación y el desarrollo de la industria azucarera en aquellos lugares distantes de los puertos y de las vías de comunicación; pero lo que debió quedarse limitado a lo que era su verdadero objeto, o sea la importación de la maquinaria y los efectos destinados al fomento de la industria que se creaba, y la exportación de los productos de ésta, fué desnaturalizado en la práctica, dejando a cada embarcadero o subpuerto en libertad de importar y exportar sin restricción, causándose con ello los perjuicios incalculables contra los que ha protestado y continúa protestando el comercio de la República.

SE DEJO EN PIE EL PROBLEMA

La Ley de 9 de octubre de 1923, conocida por «Ley Tarafa», que hubiera podido colocar las cosas en su lugar, determinando la clase de mercancía que debía importarse por cada sub-puerto o embarcadero, no quiso hacerlo, y al reconocer o legalizar la existencia de los 21 embarcaderos y 11 sub-puertos que venían funcionando, los autorizó para que continuasen realizando las mismas operaciones que con anterioridad hacían, dejando en pie el problema.

Fué presentado algo más tarde en la Cámara de Representantes por el doctor Santiago Rey, como autor del mismo, un proyecto de ley relativo a limitar el funcionamiento de los sub-puertos que existen en la República.

Una inteligente legislación sobre el problema de los sub-puertos, limitando sus funciones a aquellos que motivaron su creación, sería de un enorme beneficio para el comercio en general al suprimir una competencia ruinosa, y para nuestra Hacienda, al facilitar la fiscalización.

PUERTOS LIBRES

Desde cualquier punto de vista que miremos este interesante tema, llegamos a la conclusión irrefutable que sería muy conveniente y ventajoso para el intercambio comercial y para el auge económico de nuestro país, crear un puerto libre, o mejor dicho, una zona libre dentro del puerto de la Habana.

La situación geográfica de la Isla de Cuba entre los dos Continentes de la América del Norte y la América del Sur, frente a Centro América y al Canal de Panamá ya construído, y al de Nicaragua aun en proyecto es tan privilegiada que sería una imperdonable negligencia no aprovecharla en beneficio de toda la nación.

El puerto libre de la Habana podría llegar a ser el depósito para los productos del suelo y de la industria de ambas Américas, de Europa y del lejano Oriente, para que desde aquí puedan ser distribuídos, no solamente a las Repúblicas adyacentes y a las demás Antillas, sino trasbordadas a vapores de distintas rutas para evitar de esta manera los viajes largos con poca carga.

Este nuevo tráfico aumentaría el movimiento marítimo de nuestro puerto en un grado tal que daría lugar a la construcción de grandes almacenes o depósitos ad hoc y de nuevos muelles para manipular la gran afluencia de mercancías procedentes de todas partes del mundo. Esto exigiría el dragado de nuestro puerto para hacerlo accesible y utilizable hasta en sus últimos rincones y desde luego daría ocupación y trabajo a miles de obreros en las faenas que se harían imprescindibles para abarcar todo este volumen de negocios que se concentraría en el puerto de la Habana.

Otra consecuencia lógica de este movimiento, sería el aumento y la consolidación de la marina mercante cubana, la cual, hasta hoy, solamente ha podido mantenerse en sus débiles principios, sin alientos y a fuerza de los mayores sacrificios.

UN ENSAYO EN LA HABANA

Una vez hecho el ensayo práctico en esta capital, quizás sería recomendable establecer zonas libres en uno o dos puertos más de la Isla. Al legislar sobre este trascendental asunto, es imprescindible pasar por alto consideraciones personales, locales y políticas, para que la creación de los puertos libres no resulte un privilegio sino un beneficio para toda la nación.

Para concluir, voy a mencionar algunas de las funciones de mayor importancia que suelen tener los puertos libres o zonas libres y el objeto para qué se han establecido:

1.—Para depositar las mercancías importadas, las que indistintamente pueden ser declaradas a consumo, reexportadas o manipuladas como más le convenga al receptor.

2.—Para en su recinto establecer industrias cuya materia prima no es producto del país sino viene de afuera. Los productos manufacturados pueden ser declarados a consumo, pagando los derechos de importación igual a la mercancía importada del extranjero, o pueden ser exportados libremente.

Desde luego, todas las manipulaciones dentro del puerto o zona libre no deben ser sujetas a ningún impuesto, ni derechos de ninguna clase.

De esta manera se establecerían industrias en Cuba que trabajarían materias primas importadas, sin que sea necesario elevar los derechos del artículo manufacturado, como resulta hoy, ya que la materia prima tiene que pagar al entrar en el país.

Huelga mencionar que estas industrias darían empleo a una infinidad de hombres y mujeres cubanas.

PALABRAS DEL DOCTOR REY

El doctor Santiago Rey, a quien los rotarios también escucharon con verdadero interés, aludió a las razones que existieron para aprobar la ley de 1923, y agregó que su proyecto de ley contra los sub-puertos se hallaba varado en el Senado, comprendiendo la necesidad de que fuera aprobado y de que se hiciera un intenso movimiento de opinión que la sacara del alto cuerpo legislativo.

También se refirió en el curso de sus palabras a los puertos libres recordando que hacía algún tiempo había presentado una ley declarando puerto libre al de Cienfuegos, el más indicado de la República por estar este puerto frente a la entrada del Canal de Panamá, agregando que ello podía hacerse sin perjuicio de que la Habana y aun Santiago de Cuba fueran también puertos libres.

Dijo también el representante Rey que después de una larga conversación que sostuviera con el doctor Luis Machado, tal vez su criterio acabaría por modificarse en el sentido de adoptar el criterio estadounidense del «draw-back» que beneficia por igual a todos los puertos.

OTROS DETALLES DE LA SESION

Presidió la sesión el doctor Félix Granados. El doctor Gerardo Martínez Pedroso, habló, emocionado, del sensible fallecimiento de Mrs. Ryder, a gran benefactora norteamericana, y solicitó del Club Rotario una ayuda eficaz para continuar la labor de la dulce filántropa. El doctor Martínez Pedroso, a ruegos del periodista señor Colina—quien llevaba esa encomienda—dió las gracias a los rotarios a nombre de los señores A. Meana, condueño del Hotel Plaza y de Moisés Simons, por las manifestaciones de condolencia que hicieron con motivo del desgraciado accidente que costó la vida al Presidente de la Asociación de Hoteles de la Habana, señor Fausto Simons.

VIAJE SOBRE CUBA

Servicio Diario de Correspondencia y Pasajeros

SANTIAGO HABANA

$37.50

(Viaje de ida y vuelta $69.00)

Escalas —en— Sta. Clara, Morón, Camagüey, Las Tunas, Holguín

SANTIAGO ------ BARACOA

$20.00

HACIENDO ESCALAS EN ANTILLA Y CAYO MAMBI

La Cía. Cubana de Aviación Curtiss

ofrece al público los tres factores principales que hacen agradables los viajes: economía, confort, rapidez.

Dos aviones salen diariamente, menos los domingos, de Santiago de Cuba y la Habana, a las 6.30 a. m. El avión de Baracoa sale de Santiago a las 9 a. m. con correo y pasaje.

EXCURSIONES AEREAS A ISLA DE PINOS TODOS LOS DOMINGOS

Pida informes en la CURTISS, Neptuno 2, Habana, Telf. A-6664 A-7976 o a cualquiera de nuestros agentes en las localidades más arriba mencionadas.

CUBA TRADE MARK

HAY QUE APRENDER

(Por EVA CANEL)

En un artículo anterior preguntaba: —¿Sabemos algo? Dos personas, un hombre y una mujer, me contestaron: «No, señora, no sabemos nada». El hombre añade: «Somos una manada de zoquetes». Como yo no estoy segura de acertar en la contestación, responderé: Si no sabemos, aprendamos y si tuviésemos nociones de algún saber, sigamos estudiando; así conviene a la humanidad y a nosotros mismos. El saber, no ocupa lugar: «A Dios rogando y con el mazo dando». Este refrán nos advierte que sigamos cuantos caminos se nos presenten para prevenir lo que creamos conveniente al prójimo para machacar, con tal que no machaquemos en hierro frío.

Alguien ha dicho, y no denotaba muy buena voluntad hacia mí, diciéndolo, «que como no tengo hijos, no me gustan los niños». Verdaderamente: no me gustan los niños; pero debió añadir, «los mal educados, insolentes y blasfemos, aun antes de pronunciar bien las palabras corrientes». ¿Qué no tengo hijos? ¿Acaso los nietos, no son hijos dos veces? Habría que tocar a rebato llamando al sentido común, para que los malos educadores de los niños, discurriesen un poco sobre las horribles consecuencias que la deficiente educación de un niño acarreó hace dos días al hogar de sus padres y de sus abuelos.

Es pernicioso para un niño, que cuando la madre le reprende, el padre lo defienda o viceversa; pero si el defensor es un abuelo, resulta peor mil veces por que el nieto sabe hasta por instinto, sin necesidad de reflexionar, que abuelito reclama de sus hijos lo que no exige de sus nietos, ni tolera que sean éstos reprendidos por sus propios padres, cuando exigen lo menos que se les puede dar: obediencia.

No necesito reproducir la catástrofe familiar que tuvo por escenario, un hogar feliz: culpable un niño que vino al mundo con el sino fatal de ser mal educado, y por tan odioso motivo, se encuentra huérfano de madre y abuelo. Piensen sobre este crimen afectivo los padres que ríen cuando los hijitos les dicen: «no me da la gana», «no quiero» y muchas otras cosas que merecen ser castigadas, y por el contrario, son reídas. Estos niños que quizás nacieron normales y bien conformados encefálicamente, para que brote en sus hábitos y costumbres simiente bien escogida y con orden sembrada, se anormalizan rápidamente; se retuercen sus nervios propensos a reproducir lo malo, antes que lo bueno, culpa que suponen los mentores equivocados, que la mala educación, es cariño, y la reprensión, despego, acaso asco, por la maternidad. El niño que nació normal pasa entonces a ser **Caso**, sujeto más tarde o temprano, a la degeneración moral, y como los padres no creen o no entienden de enfermedades sin fiebre y no llaman al médico si corre, brinca, grita, hace diabluras, cuando se dan cuenta de que sus hijos necesitan un plan curativo, mentalmente observados, los encierran en un colegio religioso para que se los **domen**; frase que, aún siendo groseramente empleada, no encuentran con qué reemplazarla. ¿Por qué la mayor parte de los enemigos del clero y de la Religión son ex-discípulos de profesores que educan a la vez que instruyen? Porque el primer castigo que han sufrido, quizás la primera reprensión, la han recibido en el internado religioso. Los niños que son entregados a maestros que conocen y practican sus deberes educacionales y en cuya conciencia laten estos deberes, habría necesidad de someterlos antes a una cura mental, prescindiendo de lo que los padres supongan enfermedad física; porque el encéfalo segrega sustancias tóxicas difíciles de aislar y rebeldes a las pócimas medicables; por tanto hay que recurrir a la terapéutica moral aplicada por los maestros de la ciencia frenopática.

La medicina mental si se aplica bien a los niños, producirá efecto en los hombres mejorándolos o sanándolos. Los seres imperfectos en su moral, por efectos educativos, sienten la estuación como el mar; el flujo y reflujo de las ideas que no han sido encauzadas a tiempo. Ya dijo quien lo tenía estudiado, «que para subir mucho el agua, tiene que venir de muy abajo». Por esto si han de ser un tanto perfectos el hombre y la mujer, desde que lanzan el primer vagido, deberán tirarse las paralelas, hacia la educación. Si los niños no tienen veedores, los hombres necesitan un «cabo de varas».

En esto de los niños que tanto debe interesarnos, no quiero cejar.

INSISTIRE.

Repito que a «Dios rogando y con el mazo dando».

$3.000,000 SE ABONARAN A LA COMPAÑIA ELECTRICA HABANERA

El Consejo Deliberativo acordó incluir tan importante suma en presupuesto para liquidar la reclamación. Labor terminada

La última sesión o, mejor dicho, la última parte de la sesión extraordinaria que viene celebrando el Consejo Deliberativo del Distrito Central para hacer inclusiones al proyecto de presupuesto ordinario del Gobierno Local en el año económico de 1931 a 1932, tuvo efecto en la tarde de ayer. Dió comienzo a las cinco, bajo la presidencia del señor Ruy de Lugo Viña, terminando cerca de las siete de la noche.

El Jefe del Departamento de Gobernación del Distrito Central, señor Ambrosio Borges, ha dispuesto que gran número de empleados de esa dependencia, delegados especiales, inspectores, policías del Departamento o agentes, se dedican a realizar una amplia investigación acerca del funcionamiento de las diversas empresas de ómnibus para pasaje que prestan servicio en la Habana.

Son tantas las quejas que eleva el público al Alcalde Jefe del Distrito con respecto a deficiencias en el servicio de los ómnibus, y son numerosas también las denuncias que se presentan por los empresarios de ómnibus, sobre defectos en el servicio, con el propósito de perjudicarse mutuamente, que el señor Alcalde ha estimado necesario disponer que se abra esa investigación. Los funcionarios del Departamento de Gobernación habrán de comprobar si en el funcionamiento de tales empresas se cumplen las condicionales exigidas en el decreto de la Alcaldía de fecha 25 de febrero de 1930, única reglamentación que regula el servicio de ómnibus, pues en el Reglamento del Tránsito vigente, confeccionado en la época alcaldicia del General Fernando Freyre de Andrade, nada se dice ni nada puede decirse sobre el particular. Entonces no teníamos este servicio de transporte.

Se vigilará de manera principal lo relativo al material, para que los ómnibus sean siempre una garantía para el público, tanto en lo relativo a frenos y dirección del vehículo, como en todo lo referente a limpieza y comodidad.

Elementos populares.—Una comisión nutrida de la Asociación de Presidentes y Secretarios de Comités del Partido Popular Cubano, visitó esta mañana el Palacio del Municipio, con el propósito de tratar con el Alcalde, de asuntos políticos. Entre los Comisionados figuraban los señores Dr. Carmelo Urquiaga, Juan Antonio Vistuer y J. Supervielle. La Comisión fué recibida por el Secretario del Alcalde Sr. Egües.

Redención de Censos.—El Claudio G. Mendoza, a nombre de la Cía. Cubana de Electricidad, ha remitido a la Alcaldía solicitud de esa empresa a fin de que se firmen las escrituras notariales de redención de censos que a favor de esa Cía. tiene reconocidos el Ayuntamiento en la finca «La Ciénaga» de la propiedad del Gobierno Local. Son dos censos, uno por $1.140.00 y otro por $1.040.00

Reclamación de pago.—Los señores Corral y Montalvo, han solicitado del Gobierno Local que le abone la suma de $1,136.25, que se les debe por confección de uniformes para ordenanzas y servidumbre del Municipio servidos en anteriores años económicos.

Material para la junta central.—Por el Presidente de la Junta Central Electoral, se ha reiterado al Distrito la petición del material necesario para las elecciones parciales que se habrán de efectuar en nuestra Provincia, el día 20 de los corrientes. Se dice en la comunicación que se informe que medidas se han adoptado con respecto a esta petición de la Junta Central.

Servicio de Agua.—La Secretaría de Obras Públicas informa al Distrito que no pueden autorizarse las licencias pedidas para construcciones de edificios de dos pisos en San José entre Mazón y Camino de la Ronda y 21 entre H e I, Vedado, hasta tanto los respectivos propietarios no legalicen los servicios de agua que habrán de tener esos edificios.

Anuncio de recursos.— El señor Isauro Domínguez y Cabello ha participado al Alcalde su propósito de recurrir contra el decreto que lo declaró cesante en su plaza de oficial primero del Departamento de Impuestos.

Infractores de pesas y medidas.— El Juzgado Correccional de la Sección Tercera, cita a los Inspectores del Distrito señores Ismael Veliz y Pompilio de la Vega, para que sostengan sus acusaciones contra infractores del Reglamento de Pesas y Medidas.

Pago de Haberes.—El señor Justo Pared interesa se incluya en el próximo presupuesto la cantidad de $900.00 que se le adeuda por haberes dejados de percibir como empleado Municipal.

Certificados de itinerario.—El Juzgado de Instrucción de la Sección Segunda en causa 434 de este año, incoada por prevaricación pide certificaciones al Distrito en relación con los itinerarios autorizados para la empresa de ómnibus La Cubana hoy la empresa Cubana o La Estrella Cubana.

Edificios de dos pisos.—José González, presenta planos y memorias para la construcción de un edificio de 2 pisos en un solar núm. 1, de la manzana 30 del Reparto Vivanco; y la señora Edelmira Díaz y Valdés solicita también, licencia para construir edificio de dos pisos en el solar 16 de la manzana 52 del Reparto Ampliación de Mendoza.

Partido progresista.—El Sr. Prendes y Aguiar, solicita permiso para la reunión Política del Partido Progresista el día 18 de este mes, en 11 y E, reparto Batista.

Fué aprobada la plantilla de la Administración del Distrito Central que con un Mensaje envió al Consejo el Alcalde.

Esta plantilla regirá hasta el día último del entrante mes de junio.

—Se aprobaron las siguientes reclamaciones de haberes dejados de percibir por empleados del antiguo Municipio y del Ayuntamiento:

$2.546.00 para Francisco López Valdés, capitán del Cuerpo de Bomberos; $1.115.00 para el Teniente Juan Rodríguez Parlar; $10.475.00 para el letrado José Joaquín Espino; $2.608.90 para Adelo Pérez; $5,300.00 para Alberto Luque; $364.43 para Juan José Herrera; $478.47 para Manuel Calvo; $2.255.00 para Pura Tuñón; $1.070.00 para Justo Paret; $2.106.00 para Antonio Losada; $2.589.30 para Hortensia Bravo de León; $10.000.00 para Luis Barba Martín; $2.556.01 para Fidel Fernández Ramírez; $485.00 para Miguel D. Salinero; $1.119.21 para M. Josefa Cuevas; $777.50 para Pastor Marín Duque; $11.952.00 para Enrique Agüero; $1.035.33 para José Llanos; $10.440.00 para Francisco Agüero; $5,248.32 para Carlos Valdés, y $1,722.33 para Angel B. Laguerueela.

Fué consignada la cantidad de $1.320.00 para pagar alquileres atrasados de la casa donde está instalada la Creche Municipal Número 4, a razón de $110.00 al mes.

Se acordó incluir las siguientes cantidades para pagos a los directores de colegios que tenían niños becados por cuenta del Municipio: $6,842.00 para el Colegio Omega; $8,224.00 para el Colegio Martí; $15.322.00 para el Colegio La Empresa; $2.054.00 para el Colegio Claudio Dumás; y $1.864.68 para el Colegio Jesús María.

Se incluyó la cantidad de $6.664.60 para pagar suministro de maderas a los señores Tellechea, Peña y Cía.

De conformidad con el fallo del Tribunal Supremo, se acuerda incluir el 20 por ciento de reintegro que reclama la empresa propietaria del Matadero Industrial, por derechos de matanza cobrados de más por el Municipio.

Para la construcción de un edificio destinado a Instituto de Cultura Física en terrenos propiedad del Distrito, en el Reparto Palatino o Santa Rita, se incluye la cantidad de diez mil pesos.

Se incluye $5,300.00 para abonar subvenciones al Círculo de Bellas Artes.

De acuerdo con Mensaje del Alcalde, fué incluída la suma de $3,293,714 y 36 cts. para satisfacer la reclamación que hace Mr. H. K. Jones, administrador General de la Cía. Cubana de Electricidad, por servicio de alumbrado público y a las dependencias municipales, hasta junio de 1930, con exclusión del alumbrado especial de parques y paseos, que es objeto de otra reclamación.

El Alcalde, en su Mensaje, dice al Consejo, que no tiene que hacer objeción alguna a las cifras reclamadas, pero que, a su juicio, no deben de ser aprobadas las que corresponden a exceso de consignaciones presupuestales que hasta 31 de diciembre de 1926, ascendía a $288.710 y 71 cts. y hasta 30 de junio de 1930, a $116.276.79, que hacen un total de $400,977.50, con los intereses ascendentes a $130.409.58 que en total suman $535.387.08, todo lo cual debe de rebajarse de la cantidad de $3.293,714.36 que reclama la Compañía.

Se consigna la cantidad de $8,170.00 que reclama el Sr. E. Valdés Orta, por suministro de carnes, pescado, huevos y legumbres a las dependencias municipales.

Se crea la cátedra superior de música como ampliación de la armonía y contrapunto en la Escuela de Música del Distrito.

Se crea una plaza de inspector del servicio dental, con el haber anual de $2.400.00.

Se acuerda consignar la cantidad de $4,204.00 para pagar expropiación de terreno a los señores Buergo y Alonso en Infanta entre Peñalver y Desagüe.

Paso a la Comisión de Hacienda una reclamación del Sr. J. J. Párraga por la suma de $31.788.00 por exproporción de terreno. Se vota un crédito de $40.000.00 para la construcción de un acuarium público.

Se crea la plaza de inspectora de creches, con mil pesos de haber al año; Se crea otra de inspector de bibliotecas, con mil doscientos pesos y otro de anestesista en el Hospital de Maternidad, con $2.400.00.

El último acuerdo fué la aprobación del acta de esta sesión extraordinaria, que dió comienzo el jueves de la pasada semana.

Todos estos acuerdos de inclusiones serán remitidos al Alcalde Jefe del Distrito, quien los vetará en su inmensa mayoría, pues ocasionarían gastos extraordinarios al erario del Gobierno Local, en momentos en que las contribuciones se cobran con grandes dificultades.

PARA NIÑOS

VITI

SU ROPA INTERIOR

Dr. BARALT-MEDINA

ESPECIALISTA DE LA «ASOCIACION DE DEPENDIENTES»

Vías Urinarias y Enfermedades Venéreas.

Consultas y Tratamientos: De 11 a 1 a. m. De 6 a 8 p. m. Consulado, 7. Edificio «María». Teléfono M-1095.

UN LOCO ANDA SUELTO POR EL MAR

Un loco furioso, se apoderó de un barco en Bahamas, y se lanzó solo al mar, poniendo rumbo a las costas de Cuba. El barco del loco navega sin novedad y se cree que la formidable resistencia de ese hombre se debe a que encontró a bordo varias botellas de moscatel quincarne, vino deliciosísimo y el más confortable y alimenticio que hay.

Nueva Fábrica de Hielo S.A.

Propietaria de las Fábricas de Cerveza y Hielo "LA TROPICAL" y "TIVOLI"

SECRETARIA

JUNTA GENERAL DE ACCIONISTAS

SEGUNDA PARTE DE LA SESION ANUAL ORDINARIA

De orden del señor Presidente y conforme el artículo 7 del Reglamento, cito a los señores accionistas para que se sirvan concurrir a las DOS DE LA TARDE del domingo VEINTE y SEIS (26) del actual mes, a la SEGUNDA PARTE de la SESION ORDINARIA de la JUNTA GENERAL, a que se refieren los artículos 14 de los Estatutos y 13 del Reglamento y que se tendrá en el Salón de Juntas, anexo a las Oficinas Generales de la Compañía Calzada Cerro-Jesús Blanco Herrera (antes Palatino) número 8, Cerro.

En dicha sesión se tratará:

1.—Del dictamente de la COMISION DE GLOSA DE LAS CUENTAS, que será leído; y

2.—De la elección de las personas a que se refiere el artículo 16 del Reglamento para la renovación parcial de la Junta Directiva.

Habana, 13 de Abril de 1931.

El Secretario,
Cristóbal BIDEGARAY.

UN REMEDIO CONOCIDO EN EL MUNDO ENTERO

Desde hace más de 40 años la SOLUCIÓN PAUTAUBEGE ha curado a millones de enfermos atacados de resfriados y de bronquitis. Los médicos del mundo entero la consideran como el remedio más eficaz de todas las enfermedades de los pulmones y de los bronquios.

L. Pautauberge, París y todas farmacias

MONTE 180 TEL: A-3606

La Casa Grande

$1.50 SEMANAL

PRADO

Se alquila Prado 102 esquina a Virtudes edificio de tres plantas lugar donde estuvo el famoso hotel El Jerezano, útil para cualquier giro, exposición u oficina. Se informa en el mismo 9 a 11, 3 a 6.

4457 5d. 14.

hoja de afeitar de

ALTA CALIDAD

UNICA para máquinas tipo "Gem" y "Eveready" AL PRECIO DE 5 CENTAVOS

Distribuidor:

N. A. HOLM

Aguiar 116 Habana

Se solicitan Agentes para el Interior

M.E.C.D. 2016

IMPORTANTE JUNTA CELEBRO LA EXPORTADORA DE LOS AZUCARES

El Dr. López Oña se ha dirigido al Presidente de la República por advertir silencio en el ruidoso fraude del C. «Occidente»

Ayer por la tarde celebró junta la Corporación Exportadora Nacional de Azúcar, bajo la presidencia del doctor López Oña.

Entre otros numerosos asuntos se trató de varios permisos de exportación solicitados por varios hacendados, entre los cuales está el señor Pedro Rodríguez, y que fueron concedidos.

Se dió cuenta de la venta efectuada por la Corporación de 30.000 toneladas de azúcar a Europa: 22.500 para embarque en abril-mayo y 7.500 para embarque en junio. El doctor López oña nos declaró que no podía informarnos con exactitud sobre los precios de venta, por no haber sido éstos todavía rectificados. Según Lamborn y Cía., los precios fueron de 1.26 1-2 para los azúcares de entrega abril-mayo y de 1.29 lab. para los de entrega junio. Esta es la primera venta efectuada por la Corporación del remanente existente y disponible para la exportación este año. Como se recuerda, el total del remanente segregado es de un millón trescientas mil toneladas, de cuya cantidad se puede disponer en cinco años de cuotas anuales iguales de 260.000 toneladas.

El doctor López Oña informó acerca del fraude cometido por el central Occidente, del cual dimos conocimiento en su oportunidad, y dió a conocer las gestiones realizadas para aclarar el asunto. Declaró que ni la Secretaría de Hacienda ni la policía Judicial, que recibieron la denuncia, han informado a la Corporación sobre las investigaciones que se les pidió realizaran. En vista de este silencio, el doctor López Oña está completando un informe detallado y documentado para elevarlo al Presidente de la Republica, al que pedirá, en nombre de la Corporación Exportadora, que intervenga en el asunto.

Según rumores que hemos recogido, sin que tuviéramos la posibilidad de controlar, hay varios elementos del Congreso de la República que tratan de amparar con su influencia al propietario del Central Occidente.

MERCADO DE BONOS

NUEVA YORK, abril 16 (A. P.)—El mercado de bonos fluctuó hoy y las cotizaciones de cierre en la mayoría de los casos representó pequeñas ganancias netas, aunque uno o dos grupos estuvieron firmes en ocasiones.

Las transacciones estuvieron más activas después de abrir la sesión; pero faltaron por la tarde. Las ventas consistieron en un total de $... 8.674.000 valor par.

Las emisiones extranjeras fueron las que más cambios netos produjeron. El anuncio oficial de que el Gobierno británico reducirá a ocho millones de pesos al año durante tres años la cantidad que el Gobierno de Australia está obligado a pagarle por la deuda de guerra sirvió para mejorar los valores australianos.

Las dos emisiones del 5 por ciento de Australia ganaron dos puntos. Las obligaciones perdieron terreno. Los bonos argentinos sufrieron cambios de distinta clase.

Los bonos de segunda clase experimentaron alguna presión de venta, pero tuvieron buena demanda.

Abril 16.

CIERRE DE HOY

En la Bolsa de Valores de New York cerraron hoy los Bonos de Cuba a los tipos que se consignan a continuación, cuyos precios se entienden más los intereses devengados hasta la fecha:

REPUBLICA DE CUBA

	Comp.	Vend.
5% Speyer 1944	94	95
5% Morgan 1949	96	98
4½% O. P. 1945	73	79
5½% Morgan 1953	90	97

BONOS FERROVIARIOS

	Comp.	Vend.
Cuban Ry 5% 1952	65	66½
Cuba Ry 7½% 1936	77½	79
C. North 5½% 1942	41¾	42

BONOS AZUCAREROS

	Comp.	Vend
Cuba Cane 8%	8½	30
Cuba Cane 8%	8½	41
Cuban A. Sugar 8%	94	96
Eastern A. Sugar 8%	35	40
Manati Sugar 7½%	30	32

INTERNATIONAL TELEPHONE HAVANA ELECTRIC RY.

	Comp.	Vend.
In. Tel. y Tel. 4% 1930	92¼	92¾
H. E. Ry. 5% 1952	51	54¾

MERCADO DE CAFE

CIERRE

CHICAGO, Abril 16.—Mendoza y Compañía.

Enero	
Marzo	4.90
Mayo	4.44
Julio	4.60
Septiembre	4.56
Diciembre	4.79

MERCADO DE CAMBIOS

Abril 16.

Abrió de baja la peseta cotizándose a 10.15 por cable, reponiéndose después a 10.30.

Continúan firmes el cambio sobre Nueva York y la libra esterlina.

Se operó entre bancos y banqueros en pesetas cable a 10.26 y 10.28.

	Tipos:
New York cable	1/10 P.
New York vista	5/64 P.
Londres vista	4.86 1/16
Londres vista	4.86 1/16
Madrid cable	10.30
Madrid vista	10.29
París cable	3.93
París cheque	3.92 1/16
Franco suizo cable	19.28
Franco suizo vista	19.27
Belga cable	13.90
Belga cheque	13.89
Italia vista	5.25
Italia cheque	5.24
Alemania cable	2387
Alemania cheque	23.86
Hong Kong cable	24.75
Hong Kong vista	24.60
Canadá, cable	9/32 P.
Canadá cheque	¼ P.
Amsterdam cable	40.12
Amsterdam cheque	40.11

MERCADO DE AZUCAR

NUEVA YORK, abril 16 (A. P.)—Se confirmó esta mañana que ayer se vendieron tres cargamentos de Puerto Rico para embarque inmediato a las refinerías locales al precio de 3.30 centavos libra. Pero la mayoría de los tenedores pedían hoy de 3.31 a 3.33. Las refinerías no estaban interesadas en azúcares para pronto embarque, pero indicaron que pagarían 3.30 por Cuba o Puerto Rico embarque en mayo. Un operador compró dos mil toneladas de Filipinas para embarque en diciembre-enero a 3.57, siendo ésta la primera venta de azúcares filipinos de la zafra 1931-32. El mercado cerró sin ventas para entrega inmediata.

Los futuros en azúcar estuvieron más firmes al principio; pero encalmados. Europa vendió mayo y compró julio. Los precios alrededor del mediodía mostraron tendencia al alza debido a algunas compras y a la ausencia de presión de venta. Cerraron los precios sin cambio a 2 puntos neto más bajo con ventas de unas 29.000 toneladas.

Mejoran las órdenes para para retirar el azúcar. El granulado de segunda mano se ofreció a 4.42 1-2 a 4.45.

MERCADO DE LONDRES
(Por Lamborn y Cía.)

Los cables de apertura anunciaban un mercado sostenido a la baja, con vendedores al precio equivalente de 1.25 lab., habiéndose efectuado pequeñas ventas al precio equivalente de 1.24 lab., con más compradores al mismo precio. Reportáronse ventas en este mercado de treinta mil toneladas de crudos de Cuba, para embarque en mayo y junio, sin más detalles.

Cotizaciones de la Terminal de Londres

Cierre anterior:
Abril: 6.3.
Mayo: 6.5 1-4.
Agosto: 6.8 1-2.
Septiembre: 6.9 1-2.
Diciembre: 7 1-2.
Marzo: 7.3 3-4.

Cierre de hoy:
Abril: 6.3.
Mayo: 6.4 1-2.
Agosto: 6.7 1-2.
Septiembre: 6.8.
Diciembre: 6.11 1-2.
Marzo: 7.3.

Posteriormente se confirmó en este mercado ventas efectuadas ayer por la Corporación Exportadora Nacional de Azúcares de Cuba de los azúcares segregados ascendentes a 22.500 toneladas, para embarque en abril-mayo, al precio equivalente de 1.26 1-2 lab. y 7.500 toneladas para embarque en junio, al precio equivalente de 1.29 lab,

Bolsa de Azúcar de New York

Cierre anterior:	
Mayo	1.26-27
Julio	1.34-35
Septiembre	1.43
Diciembre	1.50-51
Enero	1.53-N
Marzo	1.59
Cierre de hoy:	
Mayo	1.25-26
Julio	1.34-N
Septiembre	1.42-N
Diciembre	1.49-50
Enero	1.51-52
	1.57

BOLSA DE NEW YORK

Recibida por el hilo directo de Mendoza y Compañía

Abril 16 de 1931

Adams Express	18¾	Lambert	79½
Advance Rumely	—	Lehigh Valley	53½
Air Reduction	86¼	Liggett Myers	84⅞
Alaska Juneau	13⅝	Lima Loco	25½
Alleghany Corporation	7⅞	Loews Inc	48¼
Allied Chemical	132	Lorillard	17¼
Allis Chalmers	31½	Louisville Nashville	—
American Bank Note	54½	Mack Trucks	36
American Beet Sugar	—	Magma Copper	20
American Can	117¼	Marmon Motors	—
American Car Foundry	28	Mexican Seboard Oil	18
American For Pow	37¼	Mo. Pac. com	—
American Ice	—	Mid. Cont. Pet	10½
American International	18	Mo. Pac. pref	74¼
American Locomotive	21½	Montgomery Ward	20⅞
American Metal	—	Mo. Kan. Tex. com	—
American Power Light	49½	Murray Corp. of America	13¼
American Roll Mills	30⅝	Nash Motors Co	35
American Safety Razor	53	National Cash Reg	28¼
American Smel. Ref	45¾	National Dairy Products	45¼
American Steel Foundry	20	National Biscuit	74¼
American Sugar Ref	52¼	National Power Light	35½
American Tel and Tel	187⅝	Nevada Consol. Cop	10¼
American Tobacco B	127	N. Y. Central	104
American Water Works	59¼	N. Y. New Haven H	74
American Radiator	16	North American	74¾
American Tobacco A	124¾	Northern Pacific	45⅜
American Bosch Mag	—	Ohio Oil	12½
American Woolen	—	Otis Elevator	47¼
Anaconda Copper Minning	32⅜	Otis Steel	10⅝
Andes Copper Min	—	Pac. Gas Elec	50
Assd Dry Goods	21⅞	Packard Motors	8½
Atch. Top. Sta. Fe	168½	Paramount Public Corp	37¾
Atl. Coast Line	—	Pathé Exchange	5¼
Atlantic Ref	17¼	Pennsylvania R. R. Co	55¾
Auburn Auto	271	Phillips Petroleum	9¾
Aviation Corp. Dela	4½	Pub. Ser. N. J.	83¾
Baldwin Locomotive	20⅛	Pullman Company	44½
Baltimore Ohio	68¼	Puerto Rico Sugar	13
Barnsdall A	10½	Pure Oil	—
Bendix Aviation	19⅞	Radio Corporation	20¼
Best Co	41¼	Radio Keith Orph. Corp	21
Bethlehem Steel	49⅞	Reading Co	—
Bohn Alum	85½	Remington Rand	11¼
Borden Co	70½	Reo Motors	7¾
Briggs Mfg Co	17¾	Republic Iron Steel	16
Brook. Man. Tran	64½	Reynolds Tob. B	50¾
Byers (A. M. Co	44	Royal Ducht	34
Calif. Packing	35½	Safeway Stores	51¾
Calumet Arizona	38	Schulte Retail Stores	10
Calumet Hecla	—	Sears Roebuck	51½
Canada Dry	35	Seaboard Air Line com	—
Canadian Pacific	37½	Shell Union Oil	—
Case (J. I.) Co	94¼	Skelly Oil	—
Cerro de Pasco	—	Simmons Company	15½
Chesapeake Ohio	39¾	Sinclair Oil Corp	11½
Chic. N. W	34½	Southern Pacific	91
Childs	24	Southern Railway	37⅝
Chi. Gt. West com	6¼	Spicer fg Co	—
Chi. Gt. West pref	23½	St Louis San Francisco	95
Chi. Mil. St Paul com	6	Standard Brands	18¼
Chi. Mil. St Paul pref	8⅞	Standard Gas Elec	7¾
Chic. Rock I. Pac	50	Stadard Oil of Calif	42⅝
Chrysler Motors	20½	Standard Oil New Jersey	49¼
Coca Cola	154	Standard Oil Co. of N. Y	21
Colorado Fuel	19¼	Stewart Warner	15¼
Columbia Gas	36¼	Studebaker Corp	22¾
Columbia Grapophone	10⅞	Superior Oil	—
Congoleum Nairn	10¾	Texas Co	27¾
Congress Cigar	—	Texas Gulf	44½
Cons. Cigar com	35⅛	Texas Pac. Land	12½
Consolidated R. R. of Cuba	—	Tennesse Copper	—
Consolidated Gas	97	Timken Roller	48¼
Continental Baking A	16½	Tob. Prods A	13¾
Continental Motors	3½	Tob. Prods	3¾
Continental Oil	8⅝	Union Carbide	58¼
Continental Can	57⅝	Union Pacific	165½
Corn Products	77½	United Aircraft	29¾
Crucible Steel	46	United Fruit	61
Cuba Company	—	United Gas Imp	31⅝
Cuban American Sugar	—	United Corporation	23⅛
Cuban Cane Sugar com	1⅝	Union Oil Cal	—
Curtis Wright	4	Union Cigar Stores	6⅛
Columbian Carbon	77½	U. S. Industrial Alcohol	36¾
Coty Inc	11⅛	U. Sti Realty Imp	24¾
Davison Chemical	15	U. S. Rubber	16
Delaware Hudson	133	U. S. Steel	132
Delaware Lackawanna	70¾	Utilities Power and Light	25⅜
Drug. Inc	74¼	Vanadium	44
Du Pont	91	Wabash comunes	—
Eastman Kodak	157¼	Warner Bros Pic	11
Eaton Axle S	17⅛	Warren Bros	35½
Electric Auto Lite	61	Warner Quinlan	—
Electric Power Light	49¼	Ward Baking B	—
Electric Bond Share	45⅞	Western Maryland com	13¼
Erie	26½	Western Union	126¼
Foster Wheeler	47	West Airbrake	—
Fox Film	24	West Elec	76½
Fisk Tire	—	White Motors	19¼
Freeport Texas	31⅞	Willys Overland	5¾
General Amer. Tan	63⅜	Woolworth	60
General Asphalt	27½	Yellow Truck	11⅜
General Cigar	—		
General Electric	43⅛		
General Food	53⅞		
General Motor	43⅜		
General Ry Signal	—		
Guillette Safety Razor	32⅝		
Gimbel Bros	—		
Gol Dust	38⅛		
Godoyear	43⅜		
Goodrich	13⅜		
Graham Paige	4½		
Gt. West Sugar	10⅝		
Granby Copper	17¾		
Great Northern	59¼		
Hershey Chocolate	96¾		
Houston Oil	47¾		
Houston Oil New	11¼		
Hudson Motor Co	18¼		
Hupmobile	9½		
Illinois Central	66		
Indian Rfg	—		
Interborough R. T	—		
Int. Cement	43¾		
International Combustion	24		
Int. Harvester	49⅛		
International Nickel	16½		
International Tel and Tel	32		
Johns Manville	56¾		
J. Kayser Co	16¾		
Kansas City Southern	—		
Kelly Springfield Tire	—		
Kennecott copper	23¾		
Kolster Radio	14		
Kroger Grocery	29⅛		

MERCADO DE GRANOS

Abril 16.

TRIGO	
Mayo	83⅛
Julio	64
Septiembre	63⅛
MAIZ	
Mayo	61⅝
Julio	63½
Septiembre	61¾
AVENA	
Mayo	30⅝
Julio	31¼
Septiembre	31¼

MERCADO DE ALGODON

CIERRE

Abril 16.

Precios del cierre hoy en la Bolsa de Nueva York:

Enero	11.05
Marzo	11.27
Mayo	10.15
Julio	10.39
Octubre	10.73
Diciembre	10.97

MERCADO DE MIELES

Abril 16.

CIERRE DE HOY

Enero	3.92
Marzo	3.2
Marzo	3.92
Julio	3.78
Septiembre	3.84
Diciembre	3.91

CLEARING HOUSE

Abril 16.

Las compensaciones efectuadas hoy entre los Bancos asociados al Havana Clearing House ascendieron a $1,710,105.15

COTIZACIONES

ABRIL 15

LA PESETA	EL FRANCO
española se cotizó al CIERRE del mercado a razón de	francés se cotizó hoy al CIERRE del mercado a razón de
9 PESETAS	25 FRANCOS
71.81	51
POR DOLLAR	POR DOLLAR

ESTADO DE LA ZAFRA

Hasta la fecha han terminado su molienda 85 ingenios en toda la República, que elaboraron 13,125.402 sacos, contra 13.112.071, que es total de las cuotas autorizadas, resultando un exceso de elaboración de 12,331 sacos.

Quedan moliendo aún 55 centrales.

ANUNCIESE EN EL Diario de la Marina

MERCADO DE ACCIONES

NUEVA YORK, abril 16 (A. P.)—Un movimiento bajista interrumpido en ocasiones por alzas fué lo característico del mercado; pero en general las transacciones fueron menos importantes que ayer y las cotizaciones cerraron más bajas.

El mercado estuvo dominado por las fluctuaciones de las acciones comunes de la United States Steel.

General Electric, American Telephone, American Can y Westinghouse estuvieron fraccionalmente más bajas, perdiendo dos puntos.

Las divisas ferroviarias estuvieron débiles, estableciendo nuevas cotizaciones mínimas.

Las ventas consistieron en unas 2.300.000 acciones.

Lo mejor del alza ocurrió en la última hora cuando una variedad de acciones representativas recuperaron sus pérdidas, solamente para volver a bajar junto con la United States Steel. La mayoría de las pérdidas consistieron en fracciones a dos puntos, pero hubo algunas especialidades más flojas.

El dinero estuvo más firme por la tarde.

Las entregas tardías de trigo estuvieron firmes, con alguna irregularidad en los meses cercanos.

El peso argentino perdió terreno y la peseta española bajó una considerable parte de lo ganado ayer debido a las declaraciones del nuevo ministro de Hacienda de que no se utilizará el crédito de sesenta millones de pesos para la estabilización.

SE PEDIRA LA REBAJA DE LAS PATENTES DE LOS ALCOHOLES

El Centro de cafés se ha dirigido en razonado escrito a la Cámara Deliberativa, alegando ser muy crecida la cuota

El Centro de Cafés de la Habana ha dirigido un razonado escrito a la Cámara Deliberativa interesando rebaja de la crecida cuota que viene rigiendo para las Patentes que autorizan la venta de alcoholes.

En el escrito de referencia la corporación plantea el grave problema que atraviesan los que negocian con alcoholes y pide ayuda para poder alcanzar una solución satisfactoria. Insertamos la petición enviada:

Habana, Abril 16 de 1931.

Señor Presidente de la Cámara Deliberativa. — Distrito Central.—Habana.

Distinguido señor y amigo: Interpretando, más que un sentir, una verdadera y urgente necesidad, me dirijo a usted y a los que componen esa Cámara Deliberativa, para interesar que sean rebajadas las Patentes de Alcoholes en nuestros establecimientos de cafés, pues su alta cuantía, la que practicamente eleva su forma adelantada de cobro y lo oneroso de su recargo, constituye para nuestros negocios un difícil problema en los actuales momentos de depresión económica, de notoria merma en la potencialidad adquisitiva del consumidor.

Resultan las Patentes de alcoholes no sólo el más fuerte impuesto en cuanto a su valor, sino también en lo que se refiere a condiciones, pues se paga el año por adelantado, al ponerse siempre al cobro en el mes de julio, que es el primero de los ejercicios fiscales, y, además, su morosidad resulta, como ninguna otra clase de arbitrio, penalizada con EL DUPLO DE RECARGO. De esa forma un contribuyente que no puede pagar su cuota antes del 30 de julio de cada año, resulta que tiene que sufrir un recargo del doble por el ejercicio de un comercio que tiene por transcurrir ONCE MESES.

Nosotros sabemos que no es facultad de ustedes el mejorar las condiciones, realmente onerosas y de intenso gravamen, que tiene impreso ese impuesto, y por ello solo limitamos nuestra petición a interesar una rebaja de las Patentes de referencia, toda vez que resulta incuestionable que una menor cuota facilita el pago y así el contribuyente tiene mayor probabilidad de no caer en una situación grandemente difícil, pues es presumible que si tuvo inconvenientes para abonar una Patente simple, que importa ahora doscientos quince pesos, más ha de tenerlo para pagar una doble con una ascendencia de cuatrocientos treinta pesos y teniendo sobre sí los peligros y las responsabilidades de la vía de apremio.

No creemos que sea necesario abundar en la prueba de que una verdadera urgencia da vida a la petición que dejamos formulada, pero si ello de fuere de necesidad, en ese propio Distrito, en el gran número de Patentes de Alcoholes dejadas de pagar el año pasado, está una evidencia incontrovertible, porque ¿quién deja de pagar una cuota simple para sufrir una doble, y más, si esa tributación es la más alta a que está obligado?

A esa situación del año anterior hay que agregar ahora que la capacidad adquisitiva del publico ha mermado considerablemente con la rebaja de sueldo, el aumento de hombres sin trabajo y los bajos jornales, teniéndose que agregar a todo eso el que el gravamen del Estado sobre los alcoholes ha aumentado, como consecuencia de la Ley de 29 de Enero de 1931, de 20 centavos el litro a ochenta centavos, o sea el CUADRUPLE, aumento que empezará a regir precisamente en el mes de julio.

Confiamos plenamente que este ruego del Centro de Cafes de la Habana, que se fundamenta en una urgencia muy sentida, alcanzará la atención tanto de usted como de los demás miembros de la Cámara Deliberativa, pues es la realidad que confrontamos un grave problema, que afectará a los intereses de todos, inclusive de ese Distrito, si a tiempo no encontramos una solución adecuada. Pueden creernos que jamás una petición ha tenido una base más justa y de mayor gravedad, y en demostración de ello ponemos a disposición de esa Cámara nuestra información y experiencia.

Aprovecho la oportunidad para expresar a usted, rogándole lo haga extensivo a los demás compañeros suyos, la expresión de mi mejor consideración y simpatía, a cuyo testimonio uno el de la institución que represento.

CENTRO DE CAFES DE LA HABANA.
(fdo.) Narciso Pardo, presidente.

VIAJERO DISTINGUIDO

A bordo del vapor «Oroya» ha embarcado rumbo a España, en viaje de recreo y negocios, el señor José María Martínez, importante industrial y figura destacada de la colonia española, en la que tiene grandes simpatías y desempeña el puesto de vicepresidente primero de la sociedad Naturales de Bcal.

A despedir al distinguido viajero acudieron numerosas personas al muelle, encontrándose entre ellas el señor Jesús Barcias, Contador del Centro de Cafés de la Habana; el señor Manuel Olay, vocal de la Junta Directiva de esa institución, y los señores José Fernández Pío, Leopoldo Vecino, Manuel González, Jesús Sánchez, Alberto López, José Fernández, Plácido Fernández, Manuel García, Jesús Barbacán, Adolfo Cerro, Luis Fernández y Jesús Oliver.

Deseamos al señor Martínez un feliz viaje y la más plácida estancia en su visita a España.

BOLSA DE LA HABANA

Abril 16.

Con tono firme actuó hoy el mercado local de valores y aunque se efectuaron algunas operaciones éstas fueron de relativo poco volumen, pues aunque habían demandas de determinadas Emisiones se dificultó operar por no salir papel a la venta dentro del límite que pagaban los compradores.

Las acciones preferidas del 7 por 100 de la Cuban Telephone Co., se anotaron nuevo y sustancial avance ganando más de tres enteros en relación al cierre, anterior, pues quedaron solicitadas nor encima de 86.

Firmes y avanzando las acciones preferidas de la H. E. Utilities del 6 por 100, quedando solicitadas a 65, ofreciéndose a 68¾; las del 5 por 100 de esta Compañía, aunque sostenidas estuvieron más quietas, cerrando de 49¼ a 50⅝.

Quietas estuvieron las acciones de la H. E. Railways Co., con pocas operaciones.

Hubo algun movimiento en acciones de los F. C. Unidos llegando a pagarse a 4⅞ y se ofrecían a 5.

Más firmes las acciones petroleras Unión Oil Co.

Con buena demanda las acciones preferidas de la Empresa preferidas de la Empresa Naviera particularmente los que tienen derecho a certificado. Ya está al cobro una sexta parte de los certificados emitidos por la Empresa y entregados a los accionistas hace un año.

El mercado de Bonos continúa sin variación.

Mañana se celebrará la Junta General Ordinaria de la Empresa Naviera de Cuba, suspendida el pasado mes.

RECAUDACION SEMANAL DE LA HAVANA ELECTRIC RAILWAY CO.

Semana terminada en Abril 12 de 1931.	$ 79.253.05
Igual período del año 1930	$ 103.767.45
Diferencia de menos esta semana	$ 24.514.40
Total desde Enero primero a Abril 12 de 1931	$1.151.453.40
Igual período del año 1930	$1.402.017.45
Diferencia de menos este año	$ 340.564.05

Abril 16 de 1931

BONOS Y OBLIGACIONES

	Comp.	Vend.
Cuba 1904 (Speyer)	96	101
Cuba 1905 (Deuda Int.)	70	80
Cuba 1909 (4½)	86	92
Cuba 1914 (Morgan)	95	103
Cuba 1917 (Puertos)	96	102½
Cuba 1923 (5½) Morgan	97¼	100
Cuba 1945 (5½) O. P.	73	80
Obligaciones oro Tesoro Rep. de Cuba	—	100
Bonos seriados República Cuba Morgan 5½ 1927:		
D. Vence 1 julio 1931	98	—
E. Vence 1 julio 1931	89	—
F. Vence 1 julio 1933	—	—
G. Vence 1 julio 1934	87	—
H. Vence 1 julio 1935	86	—
I. Vence 1 julio 1936	86	—
J. Vence 1 julio 1937	86	—
Certificados Sedie 5½—O. P.:		
Vence Diciembre 31 de 1931	95	—
Vence junio 30 de 1932	—	—
Vence diciembre 31 de 1933	—	—
Aymto. Habana 1a hip.	93⅞	—
Aymto. Habana 2a hip.	93¾	99¾
Bonos Centro Asturiano	75	—
Territorial serie B	—	—
Cervecera	81	88
Cervecera (obligaciones no hipotecadas)	50	60
Ciego de Avila	—	—
Curtidora	—	—
Gas	101	—
Hav. Electric (Consolidados)	51¼	60
Havana Electric obligaciones no hipotecadas)	23¾	27⅞
Ironbeel	—	—
Jarcia Matanzas	75	100
Manufacturera	3	6
Edificio La Metropolitana S. A.	—	—
Ladrillos	—	—
Matadero	—	—
Nueva Fábrica de Hielo	100	—
Papelera serie A	90	—
Papelera serie B	65	—
Teléfono	74	—
Unidos	14	—

ACCIONES

	Comp.	Vend.
Banco Agrícola	—	—
Banco Territorial	—	—
Banco Territorial; beneficiarias	—	—
Banco de Préstamos sobre Joyería	—	—
Cervecera	75	135
Ferrocarriles Consolidados de Cuba; preferidas	—	—
Cuba Cane prefs	—	—
Cuba Cane com	—	—
Kokofat prefs	—	—
Kokofat com	—	—
Cuba R. R.	—	—
Curtidora	—	—
Fibras y Jarcia	19	—
Havana Electric Utilities Co. prefs. 6 por 100.	64¾	68¾
Havana Electric Utilities Co. prefs 5 por 100.	49¼	50¾
H. Electric Railway Co. preferidas	16	21
H. Electric Railway Co comunes	1½	2
Jarcia prefs.	25	—
Jarcia prefs. exdividendo en acciones	25	—
Jarcia comunes	4	8
Licorera comunes	3	—
Lonja preferidas	80	—
Lonja comunes	60	—
Manufacturera prefs	1½	5
Manufacturera com	—	—
Matadero	—	—
Seguros La Mercantil	80	—
Metropolitan Auto	100	—
Naviera prefs	50½	—
Naviera prefs. ex certificados	39	—
Naviera comunes	5½	7¼
Nueva Fábrica Hielo	172½	—
Nueva Fábrica de Hielo beneficiarias	40	60
Perfumería; prefs	—	—
Perfumería com	—	—
Pesca prefs	60	—
Pesca comunes	12	—
Teléfono prefs	85¾	90
Teléfono comunes	115	—
Unidos	4	6
Union Oil	6⅛	9½

LA ASOCIACION DE DETALLISTAS CELEBRO JUNTA GENERAL AYER

Se leyeron dos cartas en relación con la venta de fósforos en ambulancia y se dió un voto de confianza al presidente

En la Junta Directiva de la Asociación de Detallistas se conocieron y trataron los asuntos siguientes:

Con relación al asunto de la venta de fósforos en ambulancia se leyeron dos cartas de los fabricantes Florencio Carrasco y J. Simón y Cía., propietarios de las marcas La Estrella y La Comercial como contestación a las que le dirigió la Asociación sobre el asunto, y a propuesta del señor José R. López, se acordó un voto de confianza al Presidente, para que actúe en la forma que estime conveniente a los intereses de los socios.

Se acordó autorizar a la Mesa de la Junta para que haga las gestiones necesarias a fin de resolver de una vez el asunto de la venta de café, valiéndose de los medios a su alcance, por ser un asunto que ocupa la atención de los detallistas, y que el procedimiento implantado le ocasiona perjuicios.

La Junta Directiva mostró su desagrado en la forma en que fué recibida por un conocido industrial, una comisión de su seno que tuvo necesidad de entrevirtarse con él, a fin de resolver un asunto que le fué encomendado por un asociado.

El Presidente informó que en unión del Secretario y representaciones de otras sociedades, concurrieron a la invitación que les hicieron los industriales cerveceros, en cuya entrevista fueron informados por estos últimos de la modificación acordada en el precio de la cerveza, y del valor de los envases vacíos, y la Junta estimando que con la innovación se aumenta el precio del producto con perjuicio de los detallistas, acordó que los componentes de la Mesa, hagan las gestiones necesarias a fin de conseguir un arreglo armónico entre industriales y detallistas.

Conocido el sensible fallecimiento de las queridas madres de los asociados de esta Colectividad, señores Carlos y Víctor Rivero, Antonio Vila y José García, ocurridos recientemente en España, la Junta puesta de pie en señal de condolencia, acordó enviarles a esos compañeros el más sentido pésame.

ACCIONES DE BANCOS

NUEVA YORK, abril 16.

Al cierre del mercado «over the coanter», se cotizaban las acciones de los Bancos a los tipos siguientes:

	Comp.	Vend.
National City Bank	91	91¾
Irving Trust Co.	34¾	35¼
Gar. Trust Co.	496	499
First Nat. N. Y.	3850	3900
Chase Nat. Bank	92	92½

SE DA A CONOCER LOS ESTADOS DE CAMBIOS DE CUOTAS DE AZUCAR

La Corporación Exportadora Nacional de Azúcar acaba de compilar y dar a la publicidad los siguientes estados:

1—Estado demostrativo de las cuotas de producción y exportación, tomando en consideración los traspasos de cuotas de producción y los canjes de cuotas de exportación entre ingenios.

2—Cambios de cuota hasta marzo 31, por concepto de cesiones de cuotas de ingenios, o traspaso de cuotas de colonos. Incluye los azúcares devueltos a colonos de la zafra 1929-30, según resolución de la Junta Directiva.

3—Movimiento de azúcares hasta Marzo 31.

Estos tres estados reflejan las operaciones habidas en el Departamento de Azúcar durante el mes de Marzo próximo pasado.

CONTRA MEDIDA IMPROCEDENTE

Actúa la Cámara de Comercio en defensa de una importante firma

El Presidente de la Cámara de Comercio Cubana, señor Charles C. Dufau, ha dirigido al Secretario de Hacienda la siguiente exposición:

Ha sido sometida a la consideración de esta presidencia, por la domiciliada en esta capital y asociada a la Cámara de Comercio de la República de Cuba, la cuestión surgida con motivo de la revocatoria de la resolución dictada por el Director de Rentas Terrestres en el expediente núm. 28 del Negociado de Inspección que ordenó la cancelación de los alcances librados en cobro del impuesto de 1 y medio por ciento.

«Desde luego que no parece procedente que la propia Administración anule una resolución anterior en perjuicio del contribuyente interesado, por supuestos defectos de forma; pues si ello fuera posible, quedaría vulnerado el principio de la estabilidad de las resoluciones, tan necesario en el orden administrativo como en el judicial.

«Las alegaciones aducidas por la X. X. contra la resolución revocatoria de 8 de los corrientes, me parecen irrebatibles, y esa Secretaría debe disponer la confirmación de lo resuelto por el Director de Rentas Terrestres en 4 de abril actual, tal como se pide por la entidad interesada; sin que en ningún caso pueda dictarse ya otra resolución contraria a la acabada de citar.

«Le ruego, pues, señor Secretario, que tome en consideración la legítima cuanto justa petición de la X. X., y ordene de que restablezca el derecho vulnerado y se conceda en definitiva la cancelación de los alcances pendientes de pago por concepto del 1 y medio por ciento sobre la materia prima importada, pedida por aquella en escrito de 12 de marzo próximo pasado».

DEVOLUCIONES DE $10,188.00

La Cámara de Comercio Cubana pide se active por Hacienda

En relación con las devoluciones del 1/4 por ciento, el Presidente de la Cámara de Comercio Cubana, ha enviado al Secretario de Hacienda, la siguiente solicitud:

«Con la presente, tengo el honor de remitirle copia de las reclamaciones pendientes de cobro por concepto del impuesto del 1/4 por ciento sobre exportación de azúcar, de los señores N. N., de esta capital y asociados a esta Cámara de Comercio.

«Aunque en la relación adjunta vienen incluídas las reclamaciones presentadas en el corriente año, la firma reclamante interesa especialmente que se active la devolución de las cantidades correspondientes a los años de 1928, 1929 y 1930, que importan $10.188,14, cuya suma necesitan precisamente para ingresarla al hacer los embarques de azúcares de la zafra actual.

«No creo necesario hacer ninguna consideración respecto a lo que significa hoy para cualquier comerciante la retención por parte del Fisco de cualquier suma de dinero.

«Le ruego, por tanto, señor Secretario, que dé las órdenes oportunas para que por la Dirección del Fondo Especial de Obras Públicas se active el reintegro de las cantidades que se adeudan a los señores N. N., por concepto del 1/4 por ciento ingresado durante los años de 1928, 1929 y 1930 que ascienden en total a $10.188,14.»

MERCADO GANADERO

Cuatrocientas diez reses, en 17 carros, procedent

PARA ELLOS Y PARA ELLAS

CONSULTORIO *por la Dra.* Herminia Planas

Secretos de una Parisién ::-:: Conócete a tí misma

PEINADO DE ALTA FANTASIA PARA LA SOIREE
(Cortesía de la Peluquería Michael)

LA DULCE MENTIRA

Yo no quiero verdades amargas
que apaguen mi risa,
¡sino dulces mentiras amables
que me alegren piadosas, la vida!

✿ ✿ ✿

¡Yo no guardo rencores ni odios!
Para aquellos que el alma me hirieron,
con olvido tan sólo respondo
al mal que me hicieron.

✿ ✿ ✿

De este mundo viajeros inciertos,
vamos rumbo a una tierra ignorada.
Bruscamente el vagón se detiene
y alguno se baja.

✿ ✿ ✿

Después sigue su marcha seguro
a través de los anchos caminos.
Así descendiendo uno a uno,
reyes y mendigos...

✿ ✿ ✿

Y pues todo se borra y se acaba,
¿Para qué la verdad hosca y ruda?
¡No me importa que mientas, Amado,
la mentira es piedad y es dulzura!...

Rosario SANSORES.

«¿CUAL ES EL HOMBRE IDEAL?» (Encuesta):

Habana 14-4-931.

Dra. Herminia Plana.
Muy distinguida señora:

Después de haber leído varios días las contestaciones a su interesante encuesta, «¿Cuál es el hombre ideal?» me he sentido impulsada a dar la mía también.

Sueño con un hombre muy fino, inteligente y de grandes aspiraciones. Que sea algo dominante, (ésto solo conmigo), pero con buen corazón. Trabajador y con mucho valor.

¿No cree usted señora que los hombres cobardes no deberían de existir?

Todo esto para mí es más importante que el dinero, posición social y abolengo.

De usted muy atentamente, una ferviente lectora de sus crónicas.

Martha Levis.

J. M. S. (Habana):

Creo que sus temores son infundados. Con el cambio de Gobierno, también cambiarán las leyes del servicio militar. Sin embargo, por qué no se dá una vueltecita por el Consulado antes de marcharse? Me parece que tiene suficiente edad para asegurar su ciudadanía antes de salir de Cuba. Entérese personalmente, no le costará nada. Le deseo muy buena suerte.

SYLVIA DARNA:

Cuando tenga las copias le avisaré para que mande sobre franqueado. No podré publicar esas canciones.

QUINITO:

Pudiera darle nombre de perfumes, como lo pide en su carta, pero creo que saldría mejor con la exquisita **Agua de Colonia de Agustín Reyes,** muy de moda entre los jóvenes y que rodea a la persona de un ambiente distinguido. Con el calor que nos gastamos, es hasta de agradecer la vecindad de trajes de dril blanco o de hilo, recien lavados y planchados, junto al perfume discreto de una buena Agua de Colonia, como esa de Agustín Reyes.

«CURIOSO»:

«GOTAS DIVINAS» es un aceite vegetal perfumado, que devuelve a los cabellos su primitivo color natural que tuvieron en su juventud, hayan sido éstos negros, rubios o castaños, haciéndolos flexibles, suaves y muy brillantes. «GOTAS DIVINAS» se usa sin precaución, como cualquier aceite de tocador, no mancha ni tiene los inconvenientes de las demás tinturas. Se aplica con las manos y deleita por su exquisito perfume. El estuche lleva instrucciones claras en castellano, fáciles de comprender. De venta en las principales farmacias y perfumerías. Distribuidor en la Habana: Doctor R. D. Lorié. International Drug Store. (bajos del Plaza).

NANCY TORRES:

Solicita letra del tango «Francesita» y de las canciones de Mojica. ¿Quién la complacerá? Agradeceré me recuerden el nombre de esta lectora. Para la novela que menciona, diríjase a «La Propagandista», Monte 87, casi esquina a Aguila, teléfono A-13-82. Pregunte por «Plácido» que es un joven muy amable y se tomará interés en complacerla. (Sobre todo si sabe que es una lectora de este Consultorio quien le habla).

NICASIO ROJAS (Ciego de Avila):

Está en lo cierto. El autor es Eduardo Marquina. (Ganó la apuesta). Si desea esa obra o cualquier otra, puede escribir a la librería que recomiendo más arriba a «Nancy Torres». Se trata de una casa seria, de buenos amigos míos, que tendrán gusto en atender sus pedidos.

«¡QUIEN SABE!»:

Frote todos los días con un paño todo el cuero cabelludo con la pomada LILIANA. Las calvicies parciales que le han hecho son nacidos o granos, se cubrirán rápidamente de cabello.

Si le es posible, péiese muy corto y tal vez el uso diario de la pomada LILIANA, le dará el nuevo cabello: rizado o con hermosas ondas.

(De venta en las tiendas más conocidas).

PARA COMPLACER A UN JOVEN PRIVADO DE LA VISTA:

SONETO
A mi Padre

Amado Padre, cuando a la memoria
Llega un recuerdo de pasados días,
¡Ay llenos de esperanzas y alegrías!
De aquella edad fuerte y transitoria
Yo cuento las quimeras de mi historia
Cual astros de mis noches, ya sombras
Luego una nube obscureció mis días
¡Qué se hicieron, mi paz, mi amor, mi gloria?

Divina juventud, ¡ay, cual flor pura
Yo vi desvanecer cada quimera
Ya no consuelo la triste noche obscura,
Y el silencio mi alma desespera,
El corazón alivios busca o cura,
Ama lo bello, y en lo bello espera.

Guillermo Cuervo.

MANOJO DE SENTENCIAS:

«La primera parte de la vida se pasa deseando la segunda; la segunda, lamentando que haya pasado la primera».

✿ ✿ ✿

«El hombre es, sin disputa, el más animal de los animales, porque gasta su salud por conseguir la fortuna y luego ha de gastar la fortuna para lograr su salud».

✿ ✿ ✿

«El anillo de matrimonio es un círculo vicioso».

✿ ✿ ✿

«La vida es una farsa aburrida pero pocos se deciden a salir del teatro, sin esperar el final, porque no se dan contraseñas de salida».

DE COCINA:

Calamares en su Tinta

Se limpian bien y se les sacan con cuidado la bejiguilla que contiene la tinta, a fin de que no se rompa y también se les corta la cabeza a los calamares, poniéndolos en una cazuela a freír con un poco de aceite, añadiéndoles después un poquito de agua, sal, pan rallado, cebollas picadas, pimienta molida y unas hojas de laurel; luego se les echa la tinta y se revuelven bien, dejándolos que se cocinen hasta que estén tiernos y pueden servirse con unas gotas de limón.

Camarones Fritos

Se ponen a cocinar los camarones y después de cocidos, se fríen en aceite unos dientes de ajos picados y se echan los camarones, espolvoreándolos con sal y pimienta, agregándoles unas ramitas de perejil.

(De «El Cocinero Cubano»).

CLAUSURADO UN MATADERO

No reunía las condiciones que se exigen por la S. de Sanidad

El Director de Beneficencia, doctor del Pino, concedió ayer un mes de licencia por enfermedad a la señorita Isabel Rodríguez, enfermera de la clínica «Dr. Francisco María Fernández», y medio mes de licencia con medio sueldo por enfermedad, a la señorita Nelly Navarro, enfermera del Hospital Civil de Remedios.

El Director de Sanidad concedió ayer un mes de licencia por enfermedad, con sueldo al doctor José Pomares Yero, médico del puerto de Gibara.

CLAUSURA DE UN MATADERO

Se ha dispuesto por la Dirección de Sanidad la clausura inmediata del matadero propiedad del Central Ermita, Guantánamo, por no haber realizado las obras sanitarias ordenadas en su oportunidad.

EL ARTICULO 265

La propia Dirección de Sanidad informó ayer al Jefe Local de San Cristóbal que puede aplicar el artículo 265 de las Ordenanzas Sanitarias relacionado con los enterramientos de cadáveres, siempre y cuando el Ayuntamiento se haga cargo del de los pobres de solemnidad.

PROYECTO DE MATADERO

Para su estudio y resolución ha sido remitido a la Dirección de Ingeniería Sanitaria el proyecto de construcción de un matadero y de una casilla para venta de carne en la finca Santo Domingo, en la Villa de El Cobre, propiedad del señor Desiderio Arnaz y Alberni, Alcalde Municipal de Santiago de Cuba.

TRASLADO DE RESTOS

Ha sido autorizado el traslado de los restos de Manuel Primelles del Cementerio de Camagüey al de Nuevitas.

Malt-Oleol
Glicerofosfatado
de M. Bouvet - Paris
Providencia
de los niños débiles
de los adultos fatigados
de los ancianos deprimidos
y de los convalecientes
De Venta en todas las Farmacias

The
FIRST NATIONAL
BANK *of* BOSTON
Fundado en 1784
Capital, Reserva y Utilidades $85,000,000

¡VIAJEROS!

Gustosos ofrecémosles una *Moneda Universal.* Nuestras CARTAS DE CREDITO Y CHEQUES PARA VIAJEROS, máximum de la *comodidad* y *seguridad* la representan. Visítenos y gustosos le explicaremos estas ventajas.

Oficina de la Habana:
Aguiar esquina a Lamparilla
Sucursales:
Avenida de Italia 140 — Máximo Gómez 267
Santiago de Cuba — Cienfuegos — Sancti Spíritus

Patrician-018

Espaldilla 'Patrician" evitan que las niñas encorven sus espaldas. Unicamente las fabrica y vende "EL DESEO"

Los Sostenedores y Ajustadores de la Corsetería "EL DESEO" son sencillamente maravillosos.

Use la prenda fundamental de la Corsetería "EL DESEO" y satisfará sus anhelos de belleza, de comodidad y de perfección.

Kory 020

Un verdadero secreto de belleza es el sostenedor "Kory". Unicamente los tiene a su disposición la Corsetería "EL DESEO"

También hacemos a la medida cuanto se desee en el ramo de Corsetería. "EL DESEO".

EL DESEO
HABANA

ANUNCIESE EN EL Diario de la Marina

HABANERAS

PETICION DE MANO

CARMELINA HUGUET RIVERO

Agradable la noticia.
Que me apresuro a dar.

Trátase del compromiso de una feliz y enamorada parejita de esta sociedad.

La señorita Carmelina Huguet Rivero, muy airosa, muy bonita, cuya mano será pedida hoy para el correcto joven Gilberto Ortega y Pérez.

Carmelina y Gilberto.
Juventud, amor, simpatía...

Por el general Carlos Guás, Senador de la República, será hecha la petición de mano ante el padre de la encantadora señorita, el distinguido doctor Rafael Huguet, catedrático de la Escuela de Comercio.

La boda no se hará esperar.
¡Enhorabuena!

SOCORROS PARA NICARAGUA

Nicaragua.
Aflictiva su situación.

Arrasada la ciudad de Managua, víctima de un temblor de tierra, seguido de un incendio, se carece en aquella capital de lo más necesario.

Personas de nuestro más alto rango social se han dirigido al Consulado de Nicaragua en la Habana pidiendo se abra una suscripción en favor de los damnificados.

Tanto el Cónsul General, señor Rafael Egaña, como el Cónsul, doctor José Ignacio de la Cámara, después de comunicarse con las autoridades del país han sabido que lo más indispensable para la clase necesitada es que se les provea de ropa, sábanas y frazadas.

Iniciada ha sido una colecta a fin de adquirir dichos artículos.

Cuéntase ya con un Comité.
Comité Patrocinador.

Lo componen, según se verá a continuación, señoras y señoritas de la mejor sociedad.

Condesa de Buena Vista.
Condesa de Revilla de Camargo.
Condesa del Castillo.
Ofelia R. de Herrera, Adelaida Falla de Gutiérrez y Regina Truffin de Vázquez Bello.
Clotilde Claussó de Argüelles, María Galarraga de Sánchez y Amelia Solberg de Hoskinson.
Mariana Seva de Menocal.
Teté Bances de Martí.
Elvira Obregón de la Cruz, Serafina Diago de Gómez y Matilde Truffin de Mesa.
Olga Seiglie de Gómez Mena, Alicia Párraga de Mendoza y Lily Goicoechea de la Cámara.
María Luisa Menocal de Argüelles, Cristina Montoro de Bustamante y Lily Morales de Coroalles.
Rosa de la Fuente de Lamar Schweyer y Paulita Goicoechea de del Valle.

Y las señoritas Estrella López Claussó, Evangelina Au.et, Asunción O-Reilly y Luisa Carlota Párraga.

Y entre los caballeros, el doctor Antonio S. de Bustamante, el doctor Enrique Hernández Cartaya y el señor Carlos Hinze, Decano del Cuerpo Consular.

Además, completando el Comité Patrocinador, los directores de los diarios de la Habana.

Será un éxito la cuestación.
Digna de su objeto.

THE COLONY PLAYERS

La función de mañana.
Gran festival benéfico.
Organizado por **The Colony Players** para celebrarlo por la noche en el Auditorium.

Sus productos se dedicarán por completo a los fondos de la Fundación Cultural para Ciegos Varona Suárez.

Vendidos están los palcos.
Como la mayoría de las lunetas.
Los primeros se encuentran en poder de las siguientes personas:

El ex-Presidente de la República, doctor Alfredo Zayas y Alfonso.
Mr. Harry F. Guggenheim, Embabajor de los Estados Unidos.

Los Condes de Revilla de Camargo:
Las señoras Josefina Embil de Kohly, Fausta Vieta de Villapol, Francisca M. de Díaz y Mrs. Buchanan.

El Secretario de Instrucción Pública, doctor Carlos Miguel de Céspedes.
El doctor Francisco María Fernández, Senador de la República.
General José Martí.
Alfredo Hornedo.

Frank Steinhart, Manuel Rodríguez López, Edward B. Joufrett, F. Dumont, Aquilino Entrialgo, Eduardo Montalvo, doctor Horacio Ferrer, Mr. Fox, Septimio Sardiña, James Stillman y Pedro Estévez y Romero.
Rafael Govín.
Y Mr. Catlin.

Se llevará a escena, montada a todo lujo, con gran propiedad, la graciosa comedia titulada **The whole town,s talking,** estando los principales papeles a cargo de personas conocidas de la selecta colonia norteamericana de esta capital.

Será un doble acontecimiento.
Artístico y social.

ISADORA DUNCAN DANCERS

Bailes clásicos.
En el Auditorium hoy.

Los ofrecerá en obsequio de los socios de Pro-Arte el valioso conjunto **Isadora Duncan Dancers** que dirige la célebre Irma Duncan.

Interesante el programa.
En tres partes.

I

Nocturno, Piano Solo, Chopin. Marcha Fúnebre, Chopin; Estudio en La bemol, Chopin; Estudio en Sol bemol, Irma Duncan, Chopin; 2 Mazurkas, Julia, Ruth, Sima y Hortensia, Chopin; Mazurka, Sima y Julia, Chopin; Mazurka, Conjunto Chopin; Polonesa, Irma Duncan y Conjunto, Chopin.

II

Balada en La bemol mayor, Chopin; Valse Brillante, Isiah Seligman, Chopin.

III

Waltzes, Irma Duncan y Conjunto, Brahms; Danze Noruega, Conjunto, Grieg; Canciones infantiles Rusas, Ai Du Du, Bird Story, Cal to Spring, Lullaby, Ding Dang Dong; cantadas y bailadas por el Conjunto, Gretchaninov; Vals Azul Danubio, Irma Duncan y Conjunto, Strauss.

En un magnífico Steinway hará los acompañamientos la notable profesora Isiah Seligman.

Será por la tarde.
A las cinco y media.

José Iturbi, pianista de fama mundial, viene a nuestra ciudad para ofrecer dos conciertos bajo los auspicios de la Sociedad Pro-Arte Musical.

Decidido el primero.
Para el cinco de mayo.

MARIANA VENERO DE CAMPS

En la festividad del día.
Un saludo.

Es de felicitación cordial y afectuosa para una bella y elegante señora.

Quiero referirme a Mariana Venero, distinguida esposa del cumplido y muy simpático caballero Francisco Camps, Senador de la República.

Celebra su santo.

Y se verá muy agasajada.

Hasta su residencia de la **Finca Mariana,** inmediata al pueblo General Machado, llegarán mensajes innumerables de felicitación.

Llegarán también flores, muchas y lindas flores, con la expresión de infinitos deseos por su felicidad.

No tendrá fiesta.
Sino un recibo sencillamente.

No Admiten Competencia
en calidad ni
en elegancia
nuestros zapatos
de **$6 y $8**

Encargos a medida hechos a mano o a máquina en siete días.
SOLICITE FOLLETOS
UNCLE SAM *de San Rafael 1c*

ORDENE sus FLORES a Casa Trías
F-4338 .. F-2514
F-2824 .. F-4341

EL SECRETARIO DE SANIDAD

Operado.
Un alto funcionario.

Es el doctor Victoriano Rodríguez Barahona, nuevo Secretario de Sanidad y Beneficencia, quien ha sufrido la intervención quirúrgica de manos del joven y notable cirujano doctor Ricardo Núñez Portuondo.

Operación difícil.
Delicadísima.

El doctor Rodríguez Barahona se encuentra recluído en uno de los lujosos apartamentos de la gran Asociación Cubana de Beneficencia.

Allí se ve asistido con todo género de cuidados y de atenciones.

Está siendo muy visitado.
En todos momentos.

EN LA MAÑANA DE HOY

La casa de la rifa.
Una bella edificación.

De dos plantas, estilo moderno, se levanta en el Reparto Ampliación de Almendares a media cuadra del Parque de la Fuente Luminosa.

Correspondió al soldado Angel Hernández en la rifa benéfica llevada a cabo por la señora Ofelia R. de Herrera.

Magnífico el resultado.
Produjo 42.000 pesos.

Hoy, a las nueve y media de la mañana, le será entregada la casa al favorecido.

Un acto sencillo.
De singular interés.

DE DIAS

Un día feliz.
De completas satisfacciones.

Será el de hoy, con motivo de celebrar su santo, para la señorita Mariana Regueiferos.

Hija de un viejo y buen amigo el doctor Erasmo Regueiferos, ex-senador y ex-Secretario de Justicia.

Muy graciosa.
Además de muy bonita.

Lo celebrará en unión de su amantísima madre, la señora María Ana Boudet de Regueiferos, que también celebra sus días.

¡Felicidades!

(Continúa en la Pág. SIETE)

LOS NAVIEROS HAN DE REUNIRSE PARA TRATAR DE LA LEY ECONOMICA

Ayer por la tarde celebró en la Cámara de Comercio Cubana, una reunión informal un grupo de navieros, miembros de dicha Corporación, para tratar de la Ley de Emergencia Económica y, de manera especial, de los impuestos y derechos establecidos en la misma, y que afectan a las compañías de navegación.

Se trató de la actitud que debe adoptar la clase naviera, en vista de los graves perjuicios que se derivan para la misma de la aplicación de los nuevos tributos.

A este respecto, no se tomó ningún acuerdo definitivo, sino que se reconoció por todos los asistentes la necesidad de celebrar con urgencia una junta extraordinaria de la Sección de Navegación de la Cámara de Comercio Cubana, dándose encargo al Secretario de la Corporación doctor del Valle, para que haga lo más pronto posible la correspondiente convocatoria.

TRASLADO DE LAS OFICINAS DE LA «UNION LABORISTA»

La «Unión Laborista de Mujeres» nos remite una nota, comunicándonos que esa entidad ha trasladado sus oficinas a Obrapía número 35, donde seguirá desarrollando su programa con todo entusiasmo.

EL «SANTA LUCIA»

SANTA LUCIA, Abril 16. DIARIO, Habana. — Ayer terminó su zafra este central, elaborando ciento ochenticinco mil trescientos cuarenta sacos de azúcar, asignados por la Comisión. — **Corresponsal.**

La vida sedentaria, la falta de ejercicio, el abuso de las comidas, el no masticar bien, etc., etc., trae consigo trastornos de la digestión, y para combatirlos nada mejor que la "Pepsina y Ruibarbo Bosque", preparación utilísima para el tratamiento de la dispepsia.

Los Acidos en el Estómago Causan Indigestión

Provocan gases, agruras y dolores. He aquí el remedio

Las autoridades médicas aseguran que casi las nueve décimas de todos los casos de enfermedades del estómago, indigestión, agruras, gases, náuseas y flatulencia, obedecen al exceso de ácidos hidroclóricos en el estómago, y no, como algunos suponen, a la falta de jugos digestivos. El delicado tejido del estómago se irrita, la digestión se retarda y los alimentos se agrían fácilmente, causando los desagradables síntomas que todos los que padecen del estómago conocen demasiado bien.

Para tales casos no se requieren digestivos artificiales, que por el contrario pueden causar verdadero daño. Ensaye la abstención de semejantes digestivos auxiliares, y obtenga en cambio, en cualquier farmacia la Magnesia Bisurada, tomando una cucharadita del polvo ó cuatro pastillas en un poco de agua después de cada comida. Esto le purificará el estómago, evitando la formación de ácidos excesivos, y no experimentará agruras, gases ni dolores. La Magnesia Bisurada (en polvo ó en pastillas—pero nunca en líquido ó en forma de leche) es inofensiva al estómago, barata en su precio y el más efectivo compuesto de magnesia para el tratamiento del estómago. La usan diariamente miles de personas que hoy disfrutan de sus comidas sin más temores de indigestión.

PAYAMAS

Estilos muy graciosos en Olán estampado, con pantalón amplio y bieses de color contrastante. En tallas del 36 al 44, a

$2.50

También presentamos bellísimos estilos para playa

KIMONOS

de telas estampadas muy nuevas, adornados al frente y en las bocamangas con franja de color entero, a

$2.35 y 2.75

CAMISAS DE NOCHE

De Opal, en los colores rosa, salmón maíz, Nilo, azul y blanco, bordadas finamente a mano en colores. Tallas del 46 al 54, a

90 cts. y 1.35

Otras también en Opal, más finas, en los mismos colores, exquisitamente bordadas a mano y con delicados bieses contrastantes. En tallas del 46 al 54, a

1.85 y 2.25

CORSETERIA

Todos los estilos favoritos de Fajas, Corsets, Ajustadores y Sostenedores, a precios muy atractivos.

fin de Siglo

MUNECA
SE LLAMA A TODA MUJER CUYA BELLEZA SE DISTINGUE DE LAS DEMAS VD PUEDE LLAMAR LA:
ATENCION USANDO EL CREYON
TUSSY TONOS FIJOS Y VARIADOS DE UN COLOR PERMANENTE
QUE HACE LUCIR LA BOCA ENCANTA
DORA-J. LESOUENDIEU 5 LIS RUE DE LA FACHERIE, PARIS
DE VENTA EN TODAS PARTES. DEP. 17 Y E. VEDADO-HABANA-TELEFONO-F-4110 DR. RAMOS.

M.E.C.D. 2016

COMEDIA
TOPACIO
HOY A LAS 9 y 15

ESCENARIO Y PANTALLA

«ENCANTO»: «LUNA DE MIEL»

VIENA de la anteguerra. Vértigo de la ciudad «alegre y confiada» que no presentía las horas de angustia cercanas.

Corte de Francisco José, católica, brillante, ostentosa, con ese esplendor paroxístico de los últimos días.

El mismo ambiente, las mismas figuras, la misma entonación patética, hasta la misma técnica dramática y fotogénica de «La marcha nupcial». Y como película en que interviene Erich von Stroheim, una obra, desde luego, estimable.

El argumento es sencillo: la trágica luna de miel de un príncipe austriaco y una inválida millonaria, desposados por razones mutuas de economía y de heráldica. La acción, lenta en los comienzos, rica en primores de virtuosismo cinematográfico se torna en dramática al final. El director ha buscado un escenario de pintoresco y difícil acceso para el hecho culminante de «film»: una estación de caza en lo cimero de una cumbre alpina.

El interés de «Luna de miel» no reside naturalmente en su asunto ni tampoco en la forma como se desarrolla. Lo interesante está en ciertos detalles de genuino carácter cinematográfico, que acusan la dirección de un cineturgo experto. En todos los momentos de la acción se ha buscado destacar junto con los valores sentimentales y dramáticos de uso corriente en el teatro, aquellos valores peculiares del cine: enfoques certeros, originales puntos de vista, «close-ups» oportunos para subrayar una actitud o un gesto, efectos de luz plenamente logrados, todo ese juego de primores fotogénicos que son, en definitiva, los que determinan la calidad de una película.

Es también interesante en «Luna de miel» el hallazgo de los tipos. Todas las caracterizaciones, comenzando por la del propio Stroheim son admirables.

En cuanto a la interpretación, se destaca en primer término la labor histórica de Von Stroheim, que es como se sabe, un actor notabilísimo. Con una cortante sobriedad de gestos y modales, incorpora la figura de un oficial austriaco, rígida, inmutable, aún en los momentos de más intensa emoción.

Zazu Pitts tiene el segundo papel de la película: el tipo doliente de la inválida, perfilado con tal exceso que resulta fatigante para el público.

Fay Wray apenas tiene oportunidad de mostrarnos la finura de su temperamento y su belleza.

N. N.

NOTAS

«LA MUJER ADULTERA».—La temporada de Rambal sigue de estreno en estreno. Sólo habiéndose especializado en el género, como lo ha hecho el actor y director catalán, es posible montar cada día una obra nueva, no obstante el complicado escenario de este tipo de producciones.

Ayer «En la corte del Rey Sol», melodrama de Sardou, cuya presentación fué muy celebrada. Hoy «La mujer adúltera», cuyo título no puede ser más expresivo.

Pero por si el título no parece bastante, sépase que se trata de un melodrama basado en un folletín de Pérez Escrich.

Un Niágara de emoción se les depara, pues, a los amigos del género sensacional.

En tanto se prepara para el sábado «Raffles contra Sherlock Holmes», una obra policial de las más significativas dentro de su estilo.

«LA TRAGEDIA DE MARICHU» El interés que tendrá la reposición de esta obra de Arniches, anunciada para el sábado, a las 5 de la tarde en el «Principal de la Comedia», es que Spaventa, el notable intérprete del tango, se nos presentará en ella como actor, desempeñando el papel del Padre Josecho.

Figurará, pues, Spaventa, en un brillante reparto, al lado de Antonia Herrero y demás valiosos artistas que componen la compañía del «Principal».

El aplaudido artista argentino completará el programa de esta fiesta cantando nuevos tangos, refiriendo anécdotas y chascarrillos, desplegando, en fin, todos los secretos que constituyen su auténtico don de agradar.

PRADO
1¼ HOY 11¼
30-40-60-20 ¢
PRECIOS POPULARES
FIRST NATIONAL PICTURES presenta
la mas brillante interpretacion

de Richard Barthelmes en ADIOS con
MARY ASTOR
MARIAN NIXON
FRED KOHLER
JAMES RENNIE
Hablada con títulos en ESPAÑOL
LUNES 20 SI, SI, SEÑOR por ROBERT ARMSTRONG
JUEVES 23 AMOR DE DIOSA
Exotico drama musical de las selvas africanas.

PROSIGUIO EL JUICIO DE LA CAUSA SANGRIENTA EN EL PUEBLO DE PIPIAN

Ante la Sala Segunda de lo Criminal de esta Audiencia continuó ayer tarde la celebración del juicio oral de la causa seguida por el crimen de Pipián, en el término de San Nicolás, en que aparecen acusados Angel Robau Romero y Consuelo Pérez Domínguez, de haber asesinado a Justo Rodríguez Pereira, esposo de esta última.

En esta sesión terminó su informe acusatorio el doctor Pablo F. Lavín; informó el Letrado defensor doctor Carlos R. Menció y comenzó su informe el otro defensor doctor Ramiro F. Moris.

Como es sabido, los Letrados aludidos interesan la libre absolución de los acusados, por estimar que no se ha comprobado, en manera alguna la comisión del delito de que se les acusa.

El juicio continuará esta tarde (última sesión, seguramente), prosiguiendo en el uso de la palabra el doctor Moris.

HOY 30-40-60 CAMPOAMOR HOY NIÑOS 20
Continuo de 1½ a 11½
WILLIAM HAINES
con LEILA HYAMS
POLLY MORAN
MARIE DRESSLER
COMEDIA FINA
AMBIENTE LUJOSO
SITUACIONES LOGICAS

Elise quita los pantalones y sale sin ellos a ver a su novio (QUE HARIA UD?)
LA MUCHACHA DIJO NO
LUNES LUNES
BERT LYTELL y DOROTHY SEBASTIAM en el intenso drama COLUMBIA la productora de EL CODIGO PENAL
HERMANOS

CELEBRARAN ELECCIONES HOY, LOS DETALLISTAS DE TABACO Y CIGARROS

El Gobernador dictó resolución en el escrito presentado hace días por los señores Adolfo García y Vicente Blanco, miembros de la Asociación de Detallistas de Tabacos y Cigarros.

El sentido del citado escrito, es de que por el Gobernador se reconsidere o aclare el alcance que debe darse al criterio expuesto por el Gobierno Provincial, al resolver con fecha 23 de octubre del pasado año, la consultas establecida, respecto a la interpretación del último párrafo del Artículo 52 del Reglamento.

El Gobernador al resolver la consulta cuyo alcance ahora se aclara, estimó y ahora sigue estimando, que la representación que se confería, se limitaba al asunto o los asuntos que concretamente se expresaran en el poder conferido, y que el poderdante, habría de dar instrucciones al apoderado, para que éste en su representación, se produjera de acuerdo con las mismas, sin que fuera lícito hacer otro uso del poder, que el expresamente conferido.

Por las razones expuestas, estima que la Junta General debe acordar la interpretación que debe darse al precepto Reglamentario, aceptando si lo estima conveniente, las indicaciones contenidas en el citado escrito, para resolver con equidad y justicia, en una disposición estatuaria, cuyo alcance, no se previó al incluirlo en el Reglamento.

Hoy viernes, celebrará elecciones la citada institución.

JUNTA GENERAL DE LA ASOCIACION NACIONAL DE INVALIDOS EL 19

La «Asociación Nacional de Invalidos» celebra Junta General Ordinaria el día 19 del corriente (Domingo) a las dos de la tarde en Gervasio número 149 entre Reina y Estrella (Bolsa del Tabajo) y cita por este medio a todos los inválidos ya sean socios o no de este Institución, igualmente invitamos a las señoritas y señoras que quieran formar parte del Comité de Damas que en ese día se ha de nombrar.

La orden del día es la siguiente:
1 Lectura del acta anterior.
2 Lectura de correspondencia.
3 Cubrir las vacantes.
4 Presentación de los planos del Instituto Nacional de Reducción Física y Profesional de Inválidos.
5 Nombrar el Comité de Damas.
6 Asuntos Generales.

Encareciendo la más puntual asistencia se ofrecen atentamente:

Faustino Fernández Díaz,
Presidente.

F. Martínez,
Secretario.

ESTADO DEL TIEMPO

Nota del mediodía del Jueves:

Las bajas presiones relativas ayer en el Golfo de Méjico tienen su centro hoy sobre las más boreales de las Bahamas. Es posible aumenten de intensidad en el Atlántico En casi todos los Estados Unidos el barómetro está alto con buen tiempo y también en la mitad Noroeste del Golfo de Méjico.

Pronóstico para el Viernes: Buen tiempo en general. Ligero descenso en temperaturas en mitad occidental. Vientos flojos a frescos variables principalmente del Norte al Nordeste en mitad occidental.

Observatorio Nacional.

MODERNO: X-3306. «Ben Hur»

A las 5.30, «Radiomanía» soberbia comedia en español de Laurel y Hardy y «Ben Hur», de [illegible]ón Novarro, sincronizada. 20 [illegible]os; niños 10 centavos. Por [illegible]oche lo mismo y además «La indomable» de Joan Crawford. 30 centavos luneta; 20 centavos niños.

Mañana matinée y tandas con «Ben Hur», «La indomable», etc.

ENCANTO
1½-3¼-5¼-7¼-9¼ HOY
Hasta el Domingo
30-40-60
Paramount Picture
presenta
ERICH VON STROHEIM
con FAY WRAY
LUNA DE MIEL
THE HONEYMOON
continuación de LA MARCHA NUPCIAL
¡El Silencio que habla al corazón! Esta bella producción nos transporta a la Viena luminosa, risueña, magnífica y sentimental de las postrimerías del Imperio Austro-Húngaro!
LUNES 20
TODA UNA VIDA
HABLADA EN ESPAÑOL por CARMEN LARRABEITI.

ESCENA

PRINCIPAL: A-6737. «Topacio». A las 9.15.

Esta noche a las 9.15 se representará en este teatro esa comedia graciosísima y valiosa que se llama «Topacio» y que toda la Habana ha visto varias veces, sin cansarse de ello. Luneta un peso; butaca 60 centavos.

Mañana, a las 4.30, presentación de Spaventa como actor en la obra de Arniches «La tragedia de Marichu», y además cantará tangos y canciones. Por la noche será el estreno de la comedia de Charles Meré titulada «La noche nupcial», obra que triunfa plenamente en todos los escenarios de París.

NACIONAL: A-3730. «Tierra de Amor». Estreno.

El «Nacional» anuncia hoy un programa extraordinario con el estreno de una de las más bellas y originales películas de la época. Nos referimos a «Tierra de amor», superproducción sincronizada que tanto por su argumento como por su bella música y canciones es uno de los actuales éxitos neoyorquinos. Aquellos que piensen que el amor no existe, los que piensen que los celos son una ridiculez y los que se figuran que puede jugarse con el corazón, deben ver hoy «Tierra de amor».

Además de esta gran film que se exhibirá después de un prólogo bailable por toda la Compañía, habrá interesantes números de variedades. El teatro abre sus puertas desde las tres de la tarde.

PAYRET: A-7157. «La Mujer Adúltera».

Rambal cambia el programa diariamente. Esta noche se pondrá en escena una obra famosa por su asunto y por su emotividad, «Magdalena, la mujer adúltera». Rambal ha montado este drama lujosamente y la interpretación que él y toda su Compañía hace de la obra es algo excepcional.

Mañana estreno del drama policial «Raffles contra Sherlock Holmes». El domingo en la matinée «20.000 leguas de viaje submarino», la maravilla de escenificación.

PANTALLA

ENCANTO: A-4433. «Luna de Miel». Variedades.

En los turnos de 1.30, 3.30, 5.30, 7.30 y 9.30 se presentará la grandiosa película «Luna de miel», interpretada por Erich von Strohein y Fay Wray, una real continuación de «La marcha nupcial». La Casa Paramount distribuidora de este film, considera a «Luna de miel» como una de sus mejores creaciones. Además, en los turnos de 5.30 y 9.30 se presentarán al público los jóvenes artistas (niños, mejor dicho) Olga y Luis Barranco con el concurso del Cuarteto de la Orquesta de Tomás Ríos.

CAMPOAMOR: A-7054. «La Muchacha Dijo No».

Por qué dicen a veces que sí y otras dicen que no las mujeres? Nadie ha logrado averiguarlo todavía. Ellas dicen que sí cuando les parece y que no cuando se les antoja; pero en la comedia de William Haines, titulada «La muchacha dijo que no» que hoy se repite en «Campoamor», había un motivo. Venga a saber cuál era. En «La muchacha dijo que no» con William Haines actúan Leila Hymas, Polly Moran y Marie Dresser.

El lunes «Hermanos», otra producción Columbia con Bert Lytell y Dorothy Sebastian. «Hermanos» es un drama que ha de despertar el interés de los médicos, psicólogos e intelectuales, pues en él se bosquejan la influencia que el atavismo o herencia pueden tener en la vida de cada cual y la variación que en el destino de un ser puede significar el ambiente en que crece.

Pronto «Africa habla», filmada en la selva africana y «Sevilla de mis amores», de Ramón Novarro, en español.

RIALTO: M-1831. «El Diablo con Las Mujeres»

Magnífica es la producción que la Fox Film está presentando en el Teatro Rialto. Nos referimos a «El diablo con las mujeres», producción de Victor Mc Laglen, Mona Maris y Liana Alcañiz. Es una película digna de verse, por su emoción y sincronización admirables.

El jueves 23 será el estreno de la soberbia producción toda hablada en español «Del Infierno al Cielo», admitida por la crítica como la más extraordinaria cinta hispana hasta la fecha.

RIVIERA: F-2040. «Ben Hur». Ramón Novarro.

En la tanda de 5.15 se exhiben Noticiario, variedad y la grandiosa film sincronizada «Ben Hur» por Ramón Novarro. En la tanda corrida a las 8.15 van «El pagano» de Ramón Novarro y «Ben Hur» del mismo actor.

Mañana a las 5.15, «Ben Hur» y en tanda corrida a las ocho y quince la misma film y además «El Ferroviario» de Lon Chaney. En la matinée del domingo a la una y quince comedia, revista, Campeón de amor», «La novia del regimiento», «Vienen los indios», por Tim McCoy y «Aunque parezca mentira», variedad en colores.

En tandas elegantes «Tres francesitas», de Reginald Denny, del 20 al 22 «Más allá de la muerte»; del 23 al 24, «Angeles infernales» y el 25 «El Código Penal».

REGINA: M-1407. «Madame Satanás». «Fiesta de Marinos»

Se exhibe hoy «Madame Satanás», producción sorprendente de Kay Johnson y Reginald Denny. Se estrena además «Fiesta de marinos», cine-comedia sonora de Pathe; un Noticiario sincronizado y la comedia sonora «La calle del misterio», explicada en español. 10 centavos damas y niños hasta las cuatro; 20 todos después.

Mañana «La gran jornada» en español, por Jorge Lewis y «Romance agreste» con George O'Brien.

NEPTUNO: M-2785. «Más Allá de la Muerte».

Con «Más allá de la muerte» de Charles Farrell y «El domador de mujeres» de José Mojica, en español, revista y variedad, se cubre la matinée de 2 a 7 p. m. a los precios de 20 centavos antes de las 4 y 30 después. A las 8 «El domador de mujeres». A las 9.30 «Más allá de la muerte». 20 centavos antes de las 8.30; 30 después.

Mañana «Angeles infernales» y «La mujer disputada».

VERDUN: A-9206. Función Para las Damas.

Extraordinarias funciones hoy en «Verdún» tarde y noche; no obstante lo cual las damas y damitas pagarán solo 10 centavos y los caballeros 10 en matinée y 20 por la noche. Se exhibirán comedias, revista, «Un romance en Sevilla», film en colores naturales; «Perdí la bolsa» por Polly Moran y la comedia hablada en español de Charles Farrell «El príncipe del dollar».

Mañana «El poder de la mentira», estreno, por Douglas Fairbanks y «El amor y el golf» y «El sitio de Varsovia».

CHARLES CHAPLIN EN LA HABANA

Ya está en la Habana Charles Chaplin. Esa es la frase que se oye de boca en boca entre los aficionados al cinema. Ya está en la Habana la última producción interpretada por el gran Charles Chaplin. Se titula «Luces de la ciudad» y según todos los datos que nos llegan de Estados Unidos, Londres y de todas partes donde ha sido presentada, ha roto todos los records de entradas. «Luces de la ciudad» ya está en la Habana, según nos comunica un representante de Artistas Unidos, y se activan los preparativos para su pronto estreno. ¿En qué teatro? ¿Dónde se estrenará? «Luces de la ciudad» es la pregunta que nos ha podido contestar, categóricamente, dicho representante. Esperamos no pasen muchos días sin que podamos satisfacer los deseos del público.

TRIANON: F-2403. «Angeles Infernales».

En las secciones de 5.15, 8.15 y 9.45 se estrena la sensacional producción de Artistas Unidos «Angeles infernales». Debido a su largo metraje sólo se exhibirá una revista antes de ella.

Mañana en la matinée de las dos y en las tandas «Angeles infernales», que irá también domingo y el lunes.

INGLATERRA: M-7069. «La Marcha Nupcial».

Grandioso programa para hoy, en matinée y noche. Helo aquí: comedia, revista, «La marcha nupcial», de Erich von Stroheim, sincronizada y «Tentación irresistible», de Nancy Carroll. Precios populares. A las 5 p. m., comedia y «La marcha nupcial».

Mañana «Wu Li Chang», de Vilches en español y «Amor salvaje», de John Crawford.

El 23 «Don Juan Diplomático» en español.

WILSON: U-5863. «Donde los Hombres son Hombres».

En matinée y noche se exhiben hoy comedia, revista, la gran película de William Haines, «Donde los hombres son hombres», la comedia en español «El jugador de golf», por Charles Chasse, y «Un mundo infame», por Betty Compson. A las 5.15, comedia «El jugador de golf» y «Donde los hombres son hombres». Precios de costumbre.

Mañana «Wu Li Chang» de Vilches y «La canción del gitano», copia nueva.

El 22 «Don Juan diplomático».

TOSCA: I-3099. «Un León de Sociedad».

Vuelve hoy por última vez a la pantalla la deliciosa comedia sincronizada «Un león de sociedad», por Jack Oakie, acompañada de la producción «Noche de contrabando», revista y variedad. Tandas a las 5.30 y 9 p. m. Lunetas 20 y 30 centavos; niños 10 centavos; balcony 15 centavos.

Mañana «La voluntad del muerto», «Drácula» y «Oriente y Occidente» en español todas.

CUBA: M-8970. «Día de Damas»

Se exhiben en ambas funciones a las 4 y a las 8.15 «La danza roja», de Dolores del Río, copia sincronizada y «Fantasías de 1980, por El Brendel, comedia y revista. Precios populares.

Mañana «Wu Li Chang», de Vilches en español. Pronto «Angeles infernales».

LARA: A-1542. «Bandido O Amante»

Gran programa para hoy. En matinée y noche comedia, revista, «Bandido o amante», de Warner Baxter, sincronizada y «Por el amor de una cualquiera», emocionante film. Precios populares.

Mañana «Amor libre», de Conrad Nagel. «En tierra de hidalgos», de Ken Maynard» y «El rey del jazz». El domingo «Oro y sangre», de Gary Cooper.

OLIMPIC: F-5501. «Gran Programa»

En tandas de 5.30 y 9.45, a petición reestreno de «Drácula», hablada en español por Carlos Villarías; comedia y revista. 20 y 30 centavos. A las 8.30: «Oriente y Occidente», de Lupe Velez; 20 centavos.

Mañana «La bodega y «Los saltimbanquis».

LIRA: M-1867. «4 de Infantería»

Gran programa el de hoy. En matinée y noche se exhibirán comedia, revista, «4 de Infantería», sincronizada y «La hija en la Cruz», emocionante film. Precios 10 y 20 centavos.

Mañana «Ay... que me caigo» y «De mujer a mujer».

EL JUICIO ORAL CONTRA EL HAITIANO J. LOUIS ACUSADO DE HOMICIDIO

Se celebró ayer tarde, ante la Sala Tercera de lo Criminal de esta Audiencia, el juicio oral de la causa instruída al procesado José Manuel Louis, de nacionalidad haitiana, a quien se atribuye la muerte de Carlos Peñalver, ocurrida en 15 de enero del corriente año, en una casa de inquilinato que habitaban la víctima y su victimario en la calle 33, en el Vedado.

El móvil del suceso se debió a la creencia de Peñalver de que una hija de su concubina, menor de edad, había sido atropellada por parte de Louis.

El Ministerio Fiscal sostuvo sus conclusiones provisionales interesando para el procesado, considerándolo autor de un delito de homicidio con la circunstancia agravante de uso de arma prohibida, la pena de 17 años 4 meses y 1 día de reclusión y a que indemnice a los herederos de la víctima en la suma de 5000 pesos.

El defensor, doctor Garcilaso de la Vega, sostuvo que en el caso de referencia concurrió una eximente, por no haber tenido el culpable, a su juicio, la intención de causar un mal tan grave como el que resultó, interesando la absolución.

El juicio quedó concluso para sentencia.

CARTEL del DIA

TEATROS

NACIONAL (Prado y San Rafael). Cine y Variedad. Revista, comedia. Estreno de «Tierra de amor». La revista «Arco Iris Teatral» con número por June Burnet, Dinorah. Cuarteto Canal, etc.

PRINCIPAL DE LA COMEDIA (Animas 2) A las 9 y cuarto: «Topacio» por Antonia Herrero y Jesús Tordesillas.

MARTI (Dragones y Zulueta). No hay función.

ACTUALIDADES (Neptuno y Monserrate). A las 4 y media y 8 y media: Atlantic y estreno de «Peregil» por la compañía «Leopoldo».

PAYRET (Prado y San José) Grandes espectáculos «Rambal». A las 9: Magdalena, La mujer adúltera» por la Gran Compañía Rambal.

ALHAMBRA (Consulado y Virtudes) Primera tanda: Postales prohibidas. Segunda: Chismes y Cuentos. Tercera: Beneficio de Dulce María Mola. Estreno de Cásate Bartolo y números por Emilio Medrano, Alberto Delfino, Agustín Calderón, María y P. Valencia, etc.

CINES

CAMPOAMOR (San José e Industria). A todas horas: «La muchacha dijo No» por William Haines y Leila Hyams.

ENCANTO (Zenea 19) A todas horas: «Luna de miel» por Erich Von Stroheim.

RIALTO (Prado y Neptuno). A todas horas: El diablo entre las mujeres» por Mona Maris y Víctor Mac Leaglen.

PRADO (Prado 70) A todas horas: «Adiós» por Richard Barthelmess.

NEPTUNO (Neptuno 103) Comedia, El domador de mujeres y Más Allá de la Muerte.

REGINA (Galiano y Neptuno) Revista, comedia, Madame Satanás y Fiesta de Marino.

RIVIERA (Ave. Gral. Machado y G) Variedades sonoras y «Ben Hur».

TRIANON (Línea 82). A las 5.15, 8.15, y 9.45: Variedades sonoras y Angeles Infernales.

OLIMPIC (Línea y B) Variedades sonoras y «Paquita la del cine».

CUBA (Suárez y Corrales). A las 4 y 8 y cuarto: Revista, Comedia, La danza roja y Fantasías de 1980.

LIRA (Industria y San José) Revista, comedias, Cuatro de Infantería.

INGLATERRA (San Rafael 2) Revista, comedias, La marcha nupcial.

ROJO (Monte y Antón Recio). A las 5 y 8 y cuarto: Revista, Los amores de una actriz y Ay... que me caigo.

VIOLETA (Monte y Rastro) Comedia, La voluntad del muerto y Don Juan Diplomático.

TOSCA (10 de Octubre 541) Variedades sonoras y Un león de sociedad.

MODERNO (Esquina de Toyo) Variedades sonoras y «Ben Hur».

NIZA (Prado 97), variedad sonora, comedia, Del mismo barro y Hombres sin mujeres.

VERDUN (Consulado 120). Comedia, El príncipe del Dollar y Perdí la Bolsa.

IMPERIO (Consulado y Animas) La canción del lobo, La fascinación del Bárbaro y El rumbero de París.

LARA (Prado y Virtudes) Comedia, Por el amor de una cualquiera y Bandido o amante.

MONTE CARLO (Prado 117) Comedia, episodios, La Reina de los Mares y Monte Carlo.

UNIVERSAL (Monte y Egido) Comedia, Drácula y El domador de Mujeres.

LINDBERGH (Acosta y Compostela). A las 8: Revista, comedia, Pies de arcilla y Jóvenes de New York.

NORMA (Concha y Luyanó) A las 5 y media Revista y No, No, Nanette. A las 8 y media Revista, La escuadrilla de la Aurora y No, No, Nanette.

RIVOLI (Marianao) A las 5 y media y Los Ojos del Mundo. A las 8 y media. Dos amantes y Los ojos del mundo.

STRAND (San Miguel 240).

FLORENCIA (San Lázaro y San Francisco). Revista, comedias, Un hombre de suerte.

WILSON (San Rafael y Belascoain) Comedia, El jugador de Golf y Donde los hombres son hombres.

MARAVILLAS (Cerro). Comedias, La sangre habla y Alta Sociedad.

SPAVENTA
PRINCIPAL DE LA COMEDIA
---- Sábado 18 ----
HORA: 4.30
Tangos a petición por
SPAVENTA
PROGRAMA
LA TRAGEDIA DE MARICHU
(3 actos)
por la completa compañía y SPAVENTA en el Padre Josencho
CANCIONES por ANTONIA HERRERO

MUSICA Y MUSICOS

Triunfó Moisés Simons en Madrid con «La Niña Mersé», obra musical escrita expresamente por el compositor cubano para su presentación en la capital de España. El cable lacónico nos trajo la noticia de su éxito rotundo como días después comunicó escueta la triste nueva del fallecimiento de Fausto hermano de Moisés, en desgraciado accidente.

Contrastes de la vida. No ha podido saborear nuestro típico compositor las dulzuras del triunfo, amargadas por tan honda pena...

Pepito Echániz.

Relacionadas con nuestro admirado pianista, de sólido y bien cimentado prestigio musical ofreceremos interesantes nuevas.

Confirmando el recital que anunciamos daría Echániz en mayo próximo. La fecha ha sido señalada para el sábado 16 en el Auditorium a las 5 de la tarde.

En el interesante programa combinado, figuran obras del agrado del público, como la Campanella de Liszt y otra sde Chopin, de Falla etcétera.

Será a no dudarlo, una exquisita fiesta de arte.

Mas, hay algo importante en relación con la estancia del joven artista, entre nosotros.

Echániz se propone ofrecer un curso especial de verano que durará cinco meses a un grupo limitado de alumnos.

Clases individuales muy interesantes, ajenas a la rutina, que a menudo agobian a los estudiantes.

La interpretación de los autores clásicos, románticos y modernos y los problemas de la técnica moderna del piano, serán tratados en ese curso especial cuyo inicio se anuncia para el lunes 4 de mayo en la residencia de Pepito Echániz calle B número 141 altos, esquina a 15, en el Vedado.

Pueden obtenerse allí informes, o llamando al teléfono F-1175.

Clases que sin duda han de obtener éxito grande.

A partir del próximo domingo 19, todos los domingos por la mañana y por la estación C. M. B. Z. se hará una hora de música selecta por los alumnos de la distinguida profesora rusa M. Baumzweiger quien durante dos años ha venido trabajando en nuestro medio con decidido empeño, haciendo notable su labor musical en el Club Americano muy particularmente.

En los programas de estos conciertos se verán representados autores diversos sin faltar los nombres inmortales de Chopin, Schubert, Grieg y Beethoven.

Prepara la Orquesta Sinfónica que dirige el maestro Gonzalo Roig su concierto del mes, para el próximo domingo 19 a las 10 de la mañana en el Teatro Nacional.

Actuará como solista la soprano de coloratura Zoila Gálvez. La orquesta tiene entre sus números una repetición de las «Impresiones de Italia» de Gustave Charpentier, obra que hace años fué dada a conocer a nuestro público por la Banda Municipal en aquellos grandes conciertos de divulgación musical organizados por el maestro Tomás.

Bien ha hecho el maestro Roig en ofrecerla a sus abonados pues es página de belleza notable que deben gustar los amantes de la música. La del domingo será la segunda audición que de la obra de Charpentier ofrezca la Orquesta Sinfónica. De extraordinario interés artístico es la ejecución de la Gran Polonesa para orquesta original del laureado maestro Rafael Pastor, que figura en el programa. Esta obra de Pastor la dedicó al que fué Presidente de la República Francesa Mr. Emile Loubet. Reconocido el valor de la composición, el jefe de la nación amiga otorgó al compositor la preciada condecoración de las Palmas Académicas que ostenta orgulloso, habiéndole sido regalada la insignia en brillantes por aquel ilustre tribuno y patriota Rafael Fernández de Castro.

La interpretación de esta obra por la Orquesta Sinfónica ha de resultar sin duda un verdadero acontecimiento.

Los niños de la «Sociedad Infantil de Bellas Artes» tendrán su segunda sesión del mes el domingo 19 a las 9 y media de la mañana en el Teatro Encanto, con el siguiente programa:

«El Pastorcito», Claude Debussy.
Organo: César P. Sentenat.
Noticiario.
«Steing Song», cartón cómico.
Cantos Folklóricos.
a) Au clair de la lune. (Francia)
b) El Perico. (México)
c) Grandma Grunts. (Estados Unidos).
Solista: Celia Navarro.
Estos números serán coreados por los niños.
Rondino: Beethoven-Kreisler.
Violín: Rafael Drulan.
Al piano: José Drulan.
Fado de mi tierra (Portugal.)
Carmita Santamaría.
«Lo que tu quieras» (Marie)
Virginia y Fernando Palicio y Valle.
Coro: Angelita Rocchietti, Delfina Pérez Morales, María Amelia Coscullueela y María Elena de Cárdenas.
Minueto en Sol mayor, Beethoven.
Vals op 70, Chopin.
La Cajita de Música, Margot Ros.
Piano: Margot Ros.
«Las Muñecas de Dresden». Variedad Vitaphone.

N. B.

CUESTION DE COMPETENCIA DECIDIDA POR EL SUPREMO A FAVOR DE LA J. MILITAR

La Sala de lo Criminal del Tribunal Supremo ha resuelto en la tarde de ayer la cuestión de competencia suscitada entre la jurisdicción militar y la civil, representada por el Juzgado Municipal de Güines, en funciones de Correccional, en el conocimiento de un juicio seguido por falta contra el orden público contra el soldado del Ejército Nacional Mario Bermúdez Núñez.

El referido Tribunal declara, al fallar en este asunto, que la jurisdicción militar es la competente para conocer del juicio de referencia.

TEMPERATURAS LOCALES

Máxima	26-0
Mínima	21-0
Media	23-5

RIALTO
El Cine del Sonido Perfecto
Sistema Western Electric
HOY 30-40-60 HOY
EN TODAS LAS TANDAS
Fox Film presenta a
MONA MARIS
Y
VICTOR McLAGLEN
En la producción sonora

EL DIABLO ENTRE LAS MUJERES
Delicioso y fino comedia de interesante argumento
JUEVES 23 ESTRENO de la maravillosa producción FOX
DEL INFIERNO AL CIELO
TODA HABLADA EN ESPAÑOL por
JUAN TORENA
MARIA ALBA

TEATRO NACIONAL
TIERRA DE AMOR
Sincronizado
HOY DESDE LAS 3
CON EXQUISITA MUSICA Y CANCIONES
PROLOGO BAILABLE POR EL CUERPO DE BAILE DE LA COMPAÑIA DE VARIEDADES
Vea en esta gran película la novela interesantísima de dos novios que se burlaban del amor
Goze de las bellezas de un viaje desde NEW YORK a ITALIA
ESTRENO EN CUBA presentado por ATLANTIC FILM.
LO MAS BELLO QUE HAN VISTO SUS OJOS

Tarakanova
PRONTO EN EL NACIONAL
VEA USTED LO MAS GRANDE Y BELLO DEL CINE SONORO ATLANTIC FILM

M.E.C.D. 2016

Un fluído misterioso carga una batería de automóvil en treinta minutos. Algo colosal en resultados y en ventas. Se desean Agentes activos en todas partes. Escriba en español a

LIGHTNING COMPANY, LIGHTNING BUILDING, SAINT PAUL, MINNESOTA, U. S. A.

RADIO Y ELECTRICIDAD

A CARGO DE ALBERTO GIRO

EL «DIARIO DE LA MARINA» RETRASMITIRA ESTA NOCHE DESDE LA EMISORA «CMW», EL CONCIERTO QUE DEDICA A CUBA LA ESTACION «WGY» DE SCHENECTADY, NEW

El DIARIO DE LA MARINA, deseando corresponder a la cortesía que le dispensa a Cuba la emisora «WGY», de Schenectady, N. Y., ha decidido que desde su emisora «CMW», se retrasmita esta noche el concierto organizado por dicha estación, y que será radicado en ondas cortas.

En esta forma, los radio-escuchas que sólo poseen receptores de ondas largas, podrán oír con perfección ese programa, en el que figuran números de Lecuona, Sánchez Fuentes, Simons y otros compositores cubanos.

Sintonicen, pues, a la «CMW», de 8 a 8 y media de la noche y escucharán la retrasmisión de la «WGL» (WCXAD de Schenectady, N. Y.)

TRASMISIONES PARA HOY

«CMW»

588 kc.— 510 m.

9.30 a.m.— Sección de arte culinario y asuntos domésticos a cargo de la señora Juana González.

11 a.m.— Hora Vitaphone, organizada por la soprano señorita Nena Cuenco con la cooperación del tenor señor Julio García Coronel y del profesor señor Armando Orefiche.

12 m.— Programas del mediodía.

1.30 p.m.—Crónica Radio Social.

2 p.m.— Hora Radiola R. C. A.

3 p.m.— Hora Comercial Fama y Fortuna.

4 p.m.— Servicio DIARIO DE LA MARINA, dando a conocer la reseña de los juegos de base ball, celebrados en los Estados Unidos.

5.30 p.m.— Hora bailable a cargo de la orquesta Corman, la cual ejecutará el siguiente programa de danzones antiguos:

1.—Olvida que me has besado.
2.—Galleticas de María.
3.—El pagaré.
4.—El Bombín de Bareto.
5.—El mareo de Tomasa.
6.—Se va Covadonga.
7.—Aliados y Alemanes.
8.—Si muero en la carretera...

6.30 p.m.— Hora Radio Vermouth, organizada por la soprano señorita Nena Cuenco, con la cooperación de valiosos elementos artísticos.

7.30 p.m.— Programa selecto, cortesía de El Aguila.

8 p.m.— Programa dedicado a Cuba, desde la «WGY» (WQXAD, Schenectady) Retrasmitido por la «CMW».

8.30 p.m.— Programa bailable por la orquesta Siboney, que dirige el profesor Alfredo Brito.

9 p.m.— Hora Radio U. S. Apex. Gran concierto a cargo de la celebrada orquesta Asiain, bajo la dirección del joven violinista cubano, Eduardo Hernández Asiain, con la cooperación del aplaudido tenor Adrián Elorza.

La Marcherena (preludio) F. M. Torroba.
Ronde D-Amour, Chaminado.
En La Alhambra (serenata) Bretón.
Andante (De la Suite Romántica) R. Villar.
Danza Española No. 12, Granados.
La Balada de la Luz (selección) Vives.
Marcha Hispana, Gómez.

10 p.m.—Programa Popular a cargo del Septeto Nacional:

1.—¡Qué bonita es Cuba! (son).
2.—El son que quita las penas, son.
3.—La Parranda (son).
4.—Marta, por el Cuarteto Nacional.
5.—Misionera (son).
6.—A cogerlo (son).
7.—Ojos Verdes, por el Cto. Nenal.
8.—El Dulcero (son).

11 p.m. Buenas noches.

«CMC»

845 kc.— 354 m.

De 6 a 8 p.m.— A cargo de los señores Acebal y del Campo.

De 8 a 9 p.m.— Orquesta Los Caciques, que dirige el señor Ciro Llerena:

1.—Danzón: La Manilla de Ollá.
2.—Danzonete Rosa de Francia, a petición.
3.—Danzonete El Pulpero.
4.—Danzonete Palomita Blanca, a petición.
5.—Danzonete Los Neques.
6.—Danzón La Cleptómana.
7.—Danzón Sigue y no te pares.
8.—Danzón Allá en la Alonda.
9.—Danzón Mariquita linda.
10—Danzonete Deme la mano, Mme.

A las 9 p.m.— Hora por el Observatorio Nacional.

De 9 a 10 p.m.— Concierto a cargo del Trío Wino, Bravo, Godoy y varios otros conocidos artistas.

De 10 a 11 p.m.— Bailables.

«CMBC»

965 kc.— 310.7 m.

De 4 a 5 p.m.— Hora Directorio Clasificado, con programa de música variada.

De 5 a 5 y media p.m.— Hora Comercial, con programa de música popular.

De 5.30 a 6 p.m.— Programa de música clásica.

De 6 7 p.m.— Programa a cargo del Jazz Band Quintana.

De 7 a 8 p.m.— Programa de música española.

De 8 a 9 p.m. Programa a cargo de Belisario López y sus muchachos. La parte vocal, a cargo del Duo Sonora.

De 9 a 10 p.m.— Hora Elixir Drosel, a cargo de Belisario López y sus muchachos. La parte vocal, a cargo del Duo de la Sonora Matancera.

De 10 a 10 y media p.m.— Programa a cargo del Sexteto Gloria Cubana.

«CMBG»

1070 kc.— 280.2 m.

De 12 a 1 p.m.— Programa por la orquesta Valdés-López, que dirigen los profesores señores Augusto Valdés y Jesús López. Danzones y danzonetes cantados por el señor Guillermo Pérez.

De 4 a 5 p.m.— Programa Radio Clarion, a cargo del Sexteto New York, que dirige el señor Domingo Hernández.

De 5 a 6 p.m. —Programa por la orquesta Paulín, que dirige el señor Cristóbal Paulín. Danzones: 1. Romance de Amor; 2. El cielo tenebroso; 3. Isabel; 4. Ojos Verdes; 5. Oye, Nena; 6. Patria; 7. La flauta encantada; 8. Linda cubana.

De 8 a 9 p.m.— Programa por la orquesta Muñoz, que dirige el señor Ernesto Muñoz. Danzones y danzonetes cantados por el señor Abelardo Barroso.

1. Dame un besito, danzón; 2. Medalina, danzonete; 3. Recuerdos imborrables, danzón; 4. Engreída y majadera, danzonete; 5. Beso a usted la mano, Madame, danzón; 6. Tamarindo fresca, danzonete; 7. Marta, danzón; 8. La rosa de Francia, danzonete.

«CMCQ»

1150 kc.— 260 m.

De 8 a 9 p.m.—Hora Revuelta, por los seores Vicente Revuelta, Director, y el señor Tomás Cuervo, con sus números humorísticos.

Soprano señora Nena Prada; tenor señor Sinforiano Galán; pianista señor Manolo Arias y muchos otros.

De 9 a 10 y media p.m.— Orquesta de Julián Fiallo, con su cantante el señor Lolo Armenteros.

De 10 y media a 11 p.m.— Don Porfirio. Programa Comercial. Música variada.

JUNTA DE LA ASOCIACION DE VETERANOS BOMBEROS

La «Asociación de Veteranos Bomberos de la Habana» habrá de celebrar su Junta General reglamentaria, el domingo diecinueve del actual, a la una y media de la tarde, en la Estación «Magoon», sita en Ignacio Agramonte entre General Aguirre y Mayor Gorgas.

HABANERAS

(Viene de la Página CINCO)

BELLAS COLEGIALAS

ZAIDA GOMEZ Y ALICIA MARIA VILELA

Condiscípulas las dos.
De las Dominicas Americanas.
Son las señoritas Zaida Gómez y Alicia María Vilela, a cual más graciosa ,a cual más bonita.
En los quince Alicia María.
De catorce años Zaida.
Ambas realizan sus estudios con notorio aprovechamiento en el gran plantel del Vedado.
Alicia María y Zaida tienen ante sí un bello porvenir.
Todo les sonríe hoy.
Son felices.

Enrique FONTANILLS

VILLACLARENAS

(Por Armando A. Machado)

El doctor José D. González oftalmólogo de fama y Presidente del Cuerpo Médico quien en compañía de su sociable consorte, señora Bertha Denis de González, retornó de Pinar del Río, donde pasaron varios días con motivo de la reciente Convención Rotaria que hubo de celebrarse en aquella capital.

Muy entusiasmados vienen de aquella región.

Para ellos mi saludo.

Otro regreso

La distinguida dama Julia Pereda de Demestre.

Amantísima esposa de nuestro particular amigo el doctor Joaquín Demestre e Izquierdo, Magistrado de la Audiencia Villareña.

Después de haber pasado una temporadita en la capital.

De nuevo en Villaclara recibe a sus amistades.

Sea para ella mi saludo.

Agradable noticia

Ante las simpatías y relaciones que cuenta en Villaclara.

Me refiero al Dr. Alejandro García Caturla, a quien el Ateneo de Villaclara que preside nuestro incansable compañero señor Sergio R. Alvarez, consciente del valor de este aplaudido concertista y compositor presentó en el Teatro «La Caridad» con un selecto programa de música moderna en una de las veladas en recuerdo de nuestra inolvidable Marta Abreu.

Hoy quiero ofrecer la grata nueva a sus admiradores de su reciente gran triunfo artístico en Boston, la ciudad del arte americano, al ser interpretado por la Orquesta Sinfónica de aquella ciudad su movimiento para catorce instrumentos titulado «Bembé» que ya aplaudió Barcelona y París y consagró la Habana. La sociedad villaclareña mucho distingue al Dr. García Caturla a quien por cierto acaba de designar la revista «Musicalia» su redactor Jefe.

Reciba el artista nuestra doble felicitación.

Restablecido

Así encuéntrase ya de un ataque grippal que le hizo recoger en sus habitaciones varios días, el señor Francisco Pardo y Baldomar.

Secretario particular del Gobernador Vázquez Bello.

Muchas sus relaciones.

Su residencia de la calle Zayas y Angeles se ve a diario muy visitada.

Nos alegramos de su restablecimiento.

Del Club Atlético de Villaclara

Organiza para el próximo domingo un encuentro de base ball.

Serán los contrincantes dos fuertes teams de amateurs, «Selección del Campeonato Intercolegial de 1930» contra el «Club Atlético de Villaclara».

Será motivo para que los staners de «Boulanger Park» desde las primeras horas del mediodía se vean favorecidos por ese grupito selecto de girs amantes del emperador de los deportes.

Hay entusiasmo por presenciar este match de base ball.

El conjunto de players es de lo mejor.

Ya veremos.

Champán de honor

El primer acto que celebran los republicanos españoles de Villaclara.

Fué anoche organizado por un grupo de entusiastas, delirantes de alegría por el advenimiento del nuevo régimen español.

Consistió en un champán de honor, servido en el restaurant «El Parisién».

Muchos brindis, discursos y vivas.

Ocuparon la Presidencia del acto los señores Ramón Peláez, Enrique Fueyo, Domingo Carreira, Dr. Angel Estapé, Dr. Roberto León, Serrano Calvo, Antonio Peláez y Luis Cid.

Primeramente se acordó la constitución de la Delegación de la Alianza Republicana de la Habana.

Después se acordó dirigir un respetuoso cablegrama al Presidente de la República Española señor Niceto Alcalá Zamora, saludando a la República Federal, los republicanos y socialistas de Villaclara y haciendo votos por su grandeza.

La directiva de la Alianza quedó constituida en la forma siguiente: Presidente Ramón Peláez, Vice Enrique Fueyo, Tesorero Domingo Carreira, Secretario Antonio Balaez y vocales los señores doctores Angel Estapé, Roberto León, señores Bienvenido Suárez, José González Prieto, Laureano Alvarez, Serrano Calvo, Adolfo Fernández, José Picalló, Urbano García, Angel Martínez, Secundino Alvarez, Luis Cid, Ricardo Ramos, Marcos Nuiga, Arturo Ruiz, Jesús Vázquez, Bernardo Fernández, Bada Sánchez, Gerardo García, José Cardona, Jesús Suárez.

Hicieron uso de la palabra los señores doctor Estapé, León y Fueyo haciendo el resumen el periodista español Ramón Peláez.

A la derecha de la mesa lucían airosas las banderas nacionales de las repúblicas española y cubana.

La madre siguiendo a la más joven de sus hijas, Cuba.

DOMINICANAS

La Semana de Pasión. La fe católica.- Duelo.- Viajera

En esta Semana Santa que nuestra Santa Madre Iglesia conmemoró nuestro pueblo como siempre acudió a reverenciarlo, a ofrecerle nuestros íntimos pensamientos, implorando nos dé consuelo y resignación en los dolores.

Cristo sufrió grandes martirios y torturas por una turba desenfrenada para salvar la humanidad, cerrando con el peso de su preciosa sangre las puertas del desenfreno, y abriendo con su muerte el alcanzar de la vida...

Nada sé para narrar, aunque en síntesis, las trascendencia que entrañan las solemnes ceremonias que en éstos días celebró nuestro mundo cristiano para conmemorar la vida, pasión y muerte de nuestro subrime Redentor.

Caía la tarde,... Cuando al paso del Señor y su amorosa madre salía del Templo, el pueblo siempre reverente, se descubrió sumiso, con majestad, ostentando sus creencias religiosa, y reclamaban de ellos sus dones, sus gracias más bondadosas. El largo trayecto de la perigrinación lo recorrió el pueblo animoso y satisfecho, hasta que de nuevo hizo su entrada en el Templo...

Ya todos satisfechos del deber cumplido, jubilosos de haber rendido su homenaje al que todo lo puede, emprendimos el regreso a hogares amados, esperando anciosos que la petición a nuestro Redentor y su augusta madre no tardará en realizarse.

Benditos sean todos que en el altar de su vida queman el incienso vivificador de la Religión.

Benditos sean.

NECLELOGIA

Rodeada del cariño de sus seres queridos, y del efecto de cuantos tuvieron la dicha de cultivar su amistad, ha rendido su última etapa en la vida la Señorita Rosalía Espinosa, cuya alma se movió siempre a impulsos de sus nobles sentimientos.

Descanse en Paz la buena Rosalía y reciban todos sus familiares mi pésame más sentido.

RESTABLECIDO YA

Así se encuentra el culto joven Mario Espinosa, el que por largos días guardó cama víctima de portinaz dolencia.

De ello mucho me alegro.

LINDA VIAJERA

Maurina Hernández Amador, precioso renuevo primaveral que pleno de belleza y lozanía abre su corola a la vida.

Por unos días la tenemos entre nosotros, junto a sus familiares, donde pasó la Semana Santa.

Pronto regresará a la Villa del Undoso donde cursa sus estudios, y donde fué Maurina electa entre una pléyade de damitas, madrina del Club Atlético.

Que sus estancia entre nosotros le sea grata, y reciba mi afectuoso saludo.

BALBINA AMADOR VDA. DE AMADOR

Otra dama a quien verdaderamente distingo, también se encuentra entre nosotros, la que con motivo de la Semana de Pasión estuvo, junto a sus familiares.

Sírvanle estas líneas de bienvenida.

JERICO.
Cronista Social.

STUDIO WARNER

RETRATOS DE ARTE

O'Reilly 75 M-1256

MANZANILLERAS

Solemnes Fiestas Religiosas celebradas durante la Semana Santa.— Las fiestas de esta semana han sido celebradas con gran animación. Todas las noches se vió el templo lleno de fieles que, con fervor puramente religioso, acudieron al Santo Rosario y Vía-Crucis. Durante todo el jueves, tanto a la misa como al Monumento, la asistencia fué muy nutrida. Desde las 5 hasta las 9 a m., se dió la Sagrada Comunión a numerosos fieles de ambos sexos, estando el sermón de la noche a cargo del asistente Reverendo P. doctor Sebastián Folgar, que con unción verdaderamente espiritual habló sobre la institución de la Sagrada Eucaristía.

El Viernes Santo hubo la misma asistencia, y por la tarde tuvo lugar la procesión que resultó numerosa y ordenada, sobresaliendo las asociaciones de Hijas de María y Caballeros Católicos de Cuba, que se disputaban por cargar las sagradas imágenes. Por la noche el sermón estuvo a cargo de nuestro querido párroco Monseñor Francisco Garro, que nos habló de los dolores de la Virgen con gran ternura y sentimiento.

Domingo de Resurrección.—Con el objeto de que fuera publicado en esta sección, me ha sido remitida una breve crónica en la que con lujo de palabras y bellas máximas cristianas, han sido reseñadas la grandeza y solemnidad de los actos que en este día ha celebrado la Iglesia Católica.

Con sumo gusto hago público este hermoso trabajo que firma: una católica.

Día de Pascua.—Alegre amanecer el de este día para el alma cristiana, porque en él conmemora el hecho incontrastable de la divinidad de de Cristo: su resurrección, hecho que por sí sólo basta a confirmar, pese a la incredulidad e impiedad, la Divinidad del dulce nazareno que luego de humillarse y sufrir cual otro ser no ha sufrido, por cuya humildad, paciencia y mansedumbre unidas al poder que poco antes demostrara con la realización de infinidad de milagros, se le ha considerado por el impío como el superhombre, surge de la sepultura, rasga su alma los cielos y dando nueva vida a aquél cuerpo inmaculado, poco ha,exánime en la Cruz, muéstrase a los ojos de no creyentes y creyentes, glorioso con la belleza inmarcesible de quien es la Belleza misma. Hecho que ha sido confirmado por la crítica y que no desaparecerá de la Historia. ¿Qué humano se ha resucitado así mismo?...

En esta mañana esplendorosa de primavera nuestro templo engalanado cual compete a la Pascua de Resurrección con las flores más bellas que el divino Jesús diera a la Naturaleza, acoge llena de júbilo a sus fieles que queriendo resucitar a la vida de la gracia se han preparado convenientemente en los días de la Semana Santa, para en éste unirse a quien es: Vida, camino y resurrección nuestra.

Este fué con gran acierto el día escogido por la Unión de Caballeros Católicos de Manzanillo para cumplir con el precepto pascual y así les vimos acercarse con verdadera humildad, que dignifica y hace frente varonilmente a la soberbia obstinada de algunos que los injurian, a esa piscina sagrada: el tribunal de la Penitencia, donde el sacerdote en nombre de Dios le absuelve y pone a la vez bálsamo consolador a las heridas del alma.

¿Pero qué sería eso sin la unión íntima del alma con su Criador, es decir sin la gracia de la Comunión? Fué este el acto más solemne del día de Resurrección.

Cristo resucitado quiere venir al pecho de estos valientes confesores de su Fé, darles el abrazo fuerte que les infunda valor; quiere mitigar y aún más sofocar porciones insanas que hoy como nunca abren brecha en el corazón hasta llevar a la más grande desmoralización de costumbres.

Quiere oir Jesús de sus labios, la súplica ardiente que pide el remedio de tantas necesidades de la Religión la Patria y el Hogar. Quiera Jesús salir del templo, en el pecho de esos valientes que de ese modo le llevan a las plazas públicas, runiones, bufetes y a tantísimos lugares donde predominan las ideas del sexo fuerte y donde están convencidos éstos que ha de imperar Cristo-Rey su sumo capitán, trayendo con este reinado, la tranquilidad y bienestar a nuestra amada Patria.

El trabajar por la moralización de las costumbres es obra de verdadera caridad y por ésto los Caballeros Católicos de Cuba, dando a Dios lo que es de Dios, con este culto encomendando a Cuba ante los altares y aportando con sus esfuerzos y trabajo bellos ideales en la sociedad cubana, cumplen el bello lema de la Asociación: Dios, Patria y Caridad.

El acto de la comunión resultó solemne, pues a estos acompañó gran número de fieles, siendo armonizada y cantada con gran maestría la Misa por el coro «Lestonnac» de esta ciudad.

Bellas palabras sobre la significación de este día les dirigió su consiliario el bien querido Párroco Monseñor Garro, que los anima a seguir luchando por los intereses de la Asociación e invita cordialmente a los demás caballeros presentes a engrosar las filas de ésta, y oyendo a éste, rogábamos al Divino resucitado que como en aquella época a los Apóstoles, convierta ahora a nuestros hombres en campeones esforzados que no teman las afrentas y desafíen a la muerte por confesarle públicamente y también hemos pedido porque la belleza de Jesús glorificado se presente a los ojos de tantos perseguidores de Cristo y negadores Santos de modo que los convierta de de su Divinidad en creyentes, defensores y propagadores de su doctrina.

Y es que aunque sea crecido el número de los que se acogen a la sombra benéfica de su Religión ¡son tantas las mentes que no le conocen y tantos los que temen a un ridículo! ¿qué dirán? ¡Caballeros Católicos de Manzanillo os felicitamos pero haced vuestro el pensamiento expuesto no ha mucho por nuestro Jefe Supremo el Padre Santo: «Nada o poco hemos hecho mientras quede algo por hacer».

Una Católica.

Nuestra felicitación a los Reverendos P. P. Garro y Folgar, al presidente de la Asociación de Caballeros Católicos de Manzanillo y a las Presidentas de las distintas Asociaciones Religiosas, así como al pueblo entero de Manzanillo que tan respetuoso se ha mostrado en todos los actos de la Semana Santa, sin olvidarnos del veterano maestro señor José Coronas U., que hace 41 años, sin interrupción alguna, viene siendo gran auxiliar en los cantos y ceremonias de la Semana Santa.

Especial.

PARA FLORES

Milagros FLORES

PRADO ONCE

A-9693 A-9694 A-9695 A-0694

LA FIESTA DEL ARBOL FUE CELEBRADA CON LUCIMIENTO EN STA. MARIA DEL ROSARIO

Gran lucimiento revistió la fiesta del Arbol, el sábado anterior en Santa María del Rosario.

Alumnas y alumnos plantaron varios arbolitos en los patios de sus respectivas escuelas y recitaron bellas poesías.

El Secretario de la Junta de Educación, señor Carlos M. Nápoles, y los Inspectores Escolares del Distrito, doctores González y López, explicaron la significación del acto, tributándoseles muy merecidas ovaciones.

Con el Himno Nacional, cantado por todos los educandos, terminó ésta fiesta patriótica y de amor a la Naturaleza.

GRATA NUEVA

Se ha restablecido por completo de la dolencia que sufriera, el disdistinguido doctor José Toll, Médico Municipal, amigo consecuente al que me unen lazos de íntima amistad y afecto sincero.

Lo celebramos.

Eduardo Zamora Pons.

Evite el ardor de la piel y las molestias causadas por las quemaduras del sol aplicándose MENTHOLATUM frecuentemente. Imparte pronto alivio, devuelve al cutis los aceites naturales que le roban los rayos del sol, suavizándolo y dejándolo fresco y aterciopelado. Exija siempre el incomparable y legítimo

MENTHOLATUM

Tarros Tubos Latas

CERCAS PEERLESS

DESDE UN PESO EL METRO LINEAL INSTALADO

DAMOS FACILIDADES DE PAGO

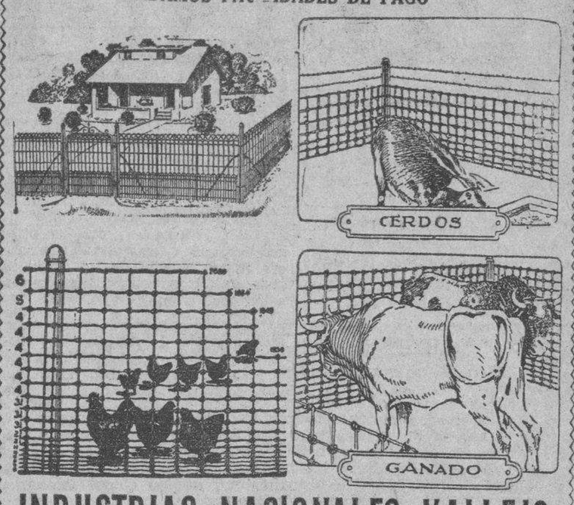

INDUSTRIAS NACIONALES VALLEJO

Avenida de México (Cristina) 58. — Teléfono A-9382.

Vista Elegante Comprando en Linker

La casa de los mejores trajes para niños y jóvenes. Vea nuestros precios antes de visitar otra casa.

Nuestras telas son de superior calidad. Somos Fabricantes.

Neptuno número 122.

Entre Lealtad y Perseverancia Teléfono A-3869. — Habana.

Los Insectos No Se Percatan

de que el nuevo Flyosan de doble fuerza no deja olor en absoluto, porque los mata rápidamente.

Pero Ud. se alegrará de conocer este insecticida moderno, deodorizado.

NO DEJA OLOR

Flyosan

MARCA REGISTRADA

EL INSECTICIDA DEODORIZADO

MATA Moscas, Mosquitos, Cucarachas, Chinches, Hormigas

Representantes: GENERAL DISTRIBUTORS, Inc., Habana

Suscríbase al DIARIO DE LA MARINA

2½ minutos

No es Quaker si no tiene la palabra Quaker en la lata

QUAKER DE COCIMIENTO RÁPIDO WHITE OATS

EL Quaker Oats "de Cocimiento Rápido" puede tenerse listo para comer en 2½ minutos después de hervirse el agua, si es preciso, o sea en menos tiempo del que se requiere para tostar pan o hacer café. ¡Imagínese el combustible, tiempo y trabajo que se ahorran!

80% menos de tiempo para cocerlo

Gracias a un nuevo procedimiento de hornear en la fábrica, este alimento sano y nutritivo se cuece ahora en ½ parte del tiempo que antes, quedando aún más suave y sabroso que nunca. Por su calidad superior, el Quaker Oats ha gozado por más de medio siglo, de una fama universal.

Pudiéndose preparar tan fácilmente y en tan poco tiempo, debe servirse todos los días. Es ideal para el desayuno. Se presta admirablemente también para hacer más espesas las sopas y para hacer frituras, panecitos y bizcochos ricos en elementos nutritivos.

Busque la frase "de Cocimiento Rápido"

El legítimo Quaker Oats "de Cocimiento Rápido" lleva en la tapa la palabra "Quaker", y debajo de la figura del Cuáquero, la frase "de Cocimiento Rápido". ¡Exija siempre el legítimo! 58-26

El Quaker Oats conocido hasta ahora en su forma original, se seguirá vendiendo en todas las tiendas de víveres.

DE COCIMIENTO RÁPIDO Quaker Oats

Se cuece en 2½ minutos—aunque puede cocerse más

La Película

Opaca los Dientes

Remuévala a Diario

PASESE la lengua por encima de los dientes. Sienta esa capa viscosa y resbaladiza. Esa es la película.

Según la opinión de los dentistas más connotados, la película es la causa fundamental de la caries y un factor muy importante en el desarrollo de la piorrea. También es la causa de la opacidad de la dentadura y del aspecto de los dientes que se cree son manchados de por sí. Según la ciencia moderna, la mejor forma de remover la película consiste en usar el dentífrico especial llamado Pepsodent.

La película absorbe las manchas de los alimentos y el humo del tabaco dando a los dientes ese aspecto manchado y opaco. Se adhiere a los dientes, penetra en los intersticios y allí se fija.

La película se endurece y forma el sarro. En ella se reproducen los microbios a millones. Estos, con el sarro, son la causa principal de la piorrea. Para remover la película, use el dentífrico hecho especialmente para este objeto, llamado Pepsodent. Obra coagulando la película y luego eliminándola en una forma que no perjudica el esmalte.

Pepsodent no contiene piedra pómez, ni creta perjudicial ni abrasivos burdos. Es tan inofensivo que los dentistas lo recomiendan para limpiar los dientes blandos de los niños.

Acepte Esta Prueba De Pepsodent

Para probar sus resultados, envíe el cupón y recibirá una muestra gratis para 10 días. O bien, compre un tubo—de venta en todas partes. Hágalo Ud. ahora, por su propio bien.

Pepsodent — El Dentífrico Especial Para Remover La Película

The Pepsodent Co., Depto. C,
919 N. Michigan Ave.,
Chicago, E. U. A.

Sírvase enviar un tubo de Pepsodent para 10 días a:

Nombre .....
Dirección .....
Ciudad .....

Dé su dirección completa. Escriba claro. Sólo un tubo para cada familia.

GRATIS

Un Tubo Para 10 Días

8-21-S

M.E.C.D. 2016

SOCIEDADES ESPAÑOLAS

JUVENTUD ASTURIANA PREPARA BELLA FIESTA

De grandioso se puede señalar el baile que para mañana sábado celebrará Juventud Asturiana.

La Comisión de Fiestas trabaja activamente en todos los preparativos, para esta fiesta bailable, los cuales son muchos y buenos.

Tocará la jazz band de Mario Guás los verdaderos, los auténticos, los únicos que hacen sentir la verdadera música del jazz.

Alternará Guás con un sexteto.

Quedan invitadas todas las damitas y simpatizadores de Juventud Asturiana para esta fiesta, para la cual no hace falta la invitción.

EMBARCAN ASOCIADOS DEL CIRCULO PRAVIANO

El próximo día 18, en el Trasatlántico alemán «Karlsruhe»» se embarca con rumbo a la Madre Patria, los distinguidos asociados de este Círculo, el señor Longino Rodriguez, y Justo Arias, que pertenecen a su Junta Directiva. Al señor Rodriguez le acompaña su bella esposa Etelvina Selgas de Rodríguez.

Todos los del Círculo les desean feliz viaje.

El Sr. Camilo García, Presidente, ruega a todos los asociados procuren despedir a tan queridos coasociados en los Muelles de la Ward Line, sitos, en Compostela y Desamparados a las dos en punto.

TENDRAN LOS ZAMORANOS UNA FIESTA ELEGANTE

Nos invitan, muy atentamente, para la fiesta de fraternidad que celebrarán los de la Colonia Zamorana, en la finca «Las Piedras» de San Francisco el domingo próximo. Y la Comisión Organizadora que preside el Sr. Lorenzo del Toro, nos dicen que esta fiesta habrá de eclipsar todas las celebradas hasta ahora por la colonia.

Se han repartido gran número de invitaciones; sobre todo de damas y de damitas que acudirán en gran número todas lindas y graciosas. El maestro Belisario López, ejecutará lo más selecto de sus danzones.

Muchas gracias por la invitación.

EN DEPENDIENTES HABRA UN BAILE PARA LOS SOCIOS

El Presidente de esta importante Asociación el señor José María Coto Leiseca, en carta muy atenta nos invita al gran baile de socios que se celebrará en los elegantes y luminosos salones del palacio social, mañana sábado, por la noche y que comenzará a las nueve de la noche. Se celebra como evocación gloriosa del cincuenta y uno aniversario de la fundación social. Lo amenizarán excelentes orquestas que ejecutarán elegantes y modernos bailables.

El día dos de mayo se celebrará la gran verbena titulada «Mujeres y flores» que también resultará brillante.

Agradecemos la invitación.

RESULTARA MAGNIFICA LA VELADA DEL CENTRO VASCO

Con gran entusiasmo continúa laborando la Sección de Fiestas del Centro Vasco, para que la velada bailable que se celebrará el día 26 del actual, alcance el más lisonjero de los éxitos.

La chispeante comedia titulada «El Contrabando» será representada ese día por el cuadro de declamación que dirige el señor Angel Gómez.

Podemos anunciar también que el gran violinista Eduardo Hernández Asiain y Pablo Miguel pianista de relevantes méritos, tendrán a su cargo uno de los números del programa, lo cual por sí sólo constituye un triunfo de esa Sección de Fiestas la adquisición de tan valiosos artistas para esta velada.

Otro de los números que creemos ha de gustar grandemente será el «Coro de Repatriados» de la obra «Gigantes y Cabezudos», compuesto dicho coro por los elementos que integran la Rondalla y miembros del Orfeón Vasco.

La orquesta «Bohemios» ha sido contratada para que tenga a su cargo la parte musical.

Otras sorpresas de elementos artísticos muy valiosos que tomarán parte en esta Velada serán anunciados oportunamente.

PARA EL DOMINGO 26 LA JIRA DE LOS DE LEMOS

Tan pronto como se anunció la gran jira que esta sociedad ha de celebrar el domingo día 26 del actual; en los manantiales de San Francisco de Paula la Sección de Propaganda, que preside el señor José Ramón López, y todos sus miembros han comenzado a recibir palpitaciones del entusiasmo que dicha noticia ha levantado entre todos los socios.

También ha producido magnífico efecto entre todos los socios de «El Valle de Lemus», la decisión de la Directiva, de haber enviado una atenta comunicación al S. E. Embajador de España en Cuba, por la hermosa actuación que viene desarrollando en favor de los españoles, repatriando a cientos de paisanos que se encuentran en mala situación, así como también por la defensa que viene haciendo de los productos españoles cerca de las autoridades cubanas.

ALIANZA REPUBLICANA ESPAÑOLA DE CUBA

El Presidente de la Alianza Republicana Española de Cuba, Sr. Basilio Portugal ,recibió ayer el siguiente cablegrama que suscribe el Presidente Provisional de la República Española, Sr. Niceto Alcalá Zamora:

«Alianza Republicana Española, Habana.

Agradecido felicitación de tan buenos patriotas. Saludoles. Alcalá Zamora, Presidente Provisional de la República».

IRAN A LA TROPICAL EL DIA 19 LOS DE ARZUA

Terminados ya los preparativos para la brillante fiesta que esta sociedad habrá de celebrar el día 19 del actual, domingo próximo en los hermosos salones de los jardines de la La Tropical, lo amenizará una brillante orquesta ejecutando nada menos que dos docenas de bailables de lo más elegante y modernos en la actualidad.

Con esto y con el entusiasmo que reina entre los asociados no hay duda que la fiesta habrá de resultar tan brillante como la prometen los de Arzua.

MAGNIFICO FESTIVAL DE LA BENEFICENCIA GALLEGA

Es grande el entusiasmo que reina en la Colonia Gallega, para asistir al magno festival de la Sociedad de Beneficencia de Naturales de Galicia, celebra en todos los jardines de «La Tropical, el próximo día 3 de mayo.

Las comisiones de Propaganda y de Arbitrar Recursos, vienen laborando con todo entusiasmo para la mejor organización de dicho festival.

Todas las damas que asistan, recibirán un número en la entrada para tener derecho al obsequio que la Beneficencia Gallega hace de un hermoso y valioso Mantón de Manila.

Los servicios de restaurant, serán a base de un precio económico, y todas las familias que deseen encargos de almuerzo, pueden dirigirse al Tel. A-6703, donde se darán toda clase de informes.

La Comisión Organizadora ruega a las sociedades de Instrucción, se sirvan comunicarle las entradas que deseen para enviarlas seguidamente.

Las vísperas de este festival, serán anunciadas por hermosas carrozas que repartirán los hermosos programas que se han hecho.

Todo hace suponer que el «Día Gallego,» que la Beneficencia Gallega organiza, será de resultados positivos pues así lo demanda los benéficos fines a que son dedicados los productos del mismo.

LOS PROPIETARIOS EN TODA LA POLAR

La Comisión de Fiesta de los Propietarios de Almendares, nos ruegan publiquemos que en el festival que celebrarán en los jardines de la cervecería «La Polar» el próximo domingo 19 tiene otro atractivo más, aparte de los ya mencionados, pues el cantante tan criollísimo como Fernando Collazo, además de dirigir el sexteto Cuba, ese día cantará los danzonetes que más furor han hecho en la Habana, del maestro Valdespi. Asimismo veremos el sábado próximo los anuncios en grandes carteloines en un tranvía que recorrerá las calles de la Habana, tocando en el una orquesta recordándole a los bailadores que al día siguiente nos vemos todos en «La Polar».

FIESTA INAUGURAL DEL «C. MONTAÑES»

En la noche de ayer se reunieron en un importante cambio de impresiones, el Presidente del Centro Montañés, señor Benito Cortines, el Vicepresidente primero señor Francisco Salaya de la Fuente; Secretario General señor Jacinto Gutiérrez y Presidentes de las Secciones de Recreo y Orden y Cultura y Bellas Artes, señores Eugenio López y Quintín Barreneche, con el objeto de determinar los relacionado con la fiesta inaugural del nuevo y hermoso local de la Sociedad.

Dichos señores, que tienen un amplio voto de confianza para la confección del programa a desarrollar, acordaron lo siguiente: Fijar la fecha de dicho acto para e sábado, día 25 de los corrientes, determinando que el mismo consista en una magnífica velada artística bailable. Esta gran fiesta del Centro Montañés será gratuita y exclusivamente para los señores asociados y expresos invitados. Varios títulos concedidos a distinguidos asociados para sus trabajos y desvelos en pro de la Institución serán entregados en dicha velada.

Casi está demás que aquí consignemos el especial timbre de distinción y amenidad que imprime en todos sus actos el Centro Montañés de la Habana, y, tratándose en la presente ocasión de la Fiesta Inaugural de la nueva casona montañesa, podemos anticipar que los dirigentes de dicha sociedad harán un máximo esfuerzo por presentar un acto de relieves imperecederos, un acto que sea fiel exponente de todos los prestigios y simpatías qu disfruta tan querida institución.

BAILE EL DOMINGO DEL CLUB VILLARINO

Celebrará un gran baile en su local el próximo domingo día 19 del actual; baile que ha despertado gran alegría entre sus socios y entre las damas y damitas concurrentes a los brillantes actos que celebra tan simpático club. El Presidente de la Comisión de Fiestas, Sr. Hernández Cruz, presagia un gran éxito social en la celebración de tan gran baile.

NUEVO LOCAL SOCIAL DE LOS R. DEL COMERCIO

Su Presidente, el señor Feliciano Cuervo Fernández, en carta muy atenta nos invita al gran baile que llevará a efecto el día 18, sábado próxima a las 9 p. m.; con motivo de la inauguración del nuevo local social de tan importante institución en la Avenida de Simón Bolivar (Reina) 3 altos.

Muchas gracias.

SOCIEDADES QUE HAN CONVOCADO PARA JUNTA

HIJOS DEL AYUNTAMIENTO DE CAPELA: Celebrará Junta General, hoy viernes día 17 del actual, a las 9 de la noche, en el Centro Gallego.

SOCIEDAD «HIJOS DE TABIEROS: Celebrarán Junta General Reglamentaria el próximo lunes día 20 del actual, a las 8 y media de la noche, en el local social de Aguila número 251.

PARTIDO JUDICIAL DE ARZUA: Celebrará Junta Mixta, hoy viernes día 17 del actual, a las 8 y media de la noche, en el Centro Gallego.

HIJOS DE SILAN: celebrarán Sesión la Sección de Propaganda, a las 8 y media de la noche, y a las 9 Junta Reglamentaria, en el local social de Aguilera y Porvenir, Luyanó.

EN EL SANATORIO DE LAS HIJAS DE GALICIA

Ingresos: Valentina Pozo, Candelaria Arce, Josefa Caras, Manuel Leo (menor); Clara Delfina Pérez (menor); María Pérez Hernández, Aida Fernández (menor); Mirta Fernández (menor) y Claudina Rubio.

Altas: Herminia Picos, Salvadora Bataller, Juana Luisa Ledes, Carmen García González, Amparo Ojanguren, Remedios Ríos Fernández, María Mosera, Jesusa Valdés, Manuela Fernández, María Milagros Dios, Tomasa Meleón, Leonor Morado y María Bouzo García.

ENTREGA DE PREMIOS EN LA ASC. DE DEPENDIENTES

El próximo miércoles día 22 de los corrientes, en los salones de la prestigiosa asociación de Dependientes del Comercio de la Habana, se llevará a efecto la entrega de premios a los vencedores del último Campeonato de Tres Bandas. El señor Torrens Secretario de la Comisión de Billares del mencionado Centro, nos ruega lo comuniquemos por este medio a los que obtuvieron premios en dicho torneo. No deben de faltar pues además se servirá un buffet obsequio de la Comisión.

CELEBRARA MAÑANA UN BAILE EL CLUB JUVENIL

La sociedad de Recreo y Sports Club Juvenil que preside con entusiasmo el señor Pablo L. Henry ha organizado un baile para el sábado 18 del actual con gran aliciente para los asociados siendo este baile de pensión para asociados.

Se observa gran entusiasmo en la juventud bailadora para asistir a la gran fiesta inauguración que esta sociedad ofrece en los salones del roof-garden del Hotel Royal Palm.

Las orquestas que ya han sido contratadas son el jazz-band de Le-Batard-Palau y el sexteto Hispano-Cubano.

El viernes 17 será la reunión del Comité de Damas a las 8 y media p. m., en el local de la Secretaría Revillagigedo número 32 el cual le rogamos la más puntual asistencia.

UNA JUNTA GENERAL EN EL CENTRO ASTURIANO

En la noche de hoy viernes continuará la Junta General de socios tratando los asuntos contenidos en el informe correspondiente al cuarto trimestre de 1930.

El próximo lunes se reunirá la Comisión de Delegaciones, que viene actuando con asiduidad y eficiencia, para últimar el informe que ha de presentar a la Sección de Propaganda en la sesión ordinaria del mes actual.

El Secretario de la Sección de Propaganda, señor Constantino Junco Sordo, secunda muy eficazmente al Presidente, señor Arredondo Elvira, y ambos vienen demostrando que tienen verdadero interés en llenar cumplidamente los deberes que llevan aparejados los cargos que desempeñan. Estudian minuciosamente los problemas y los llevan a la consideración de la Sección de Propaganda para que esta pueda tratarlos con verdadero conocimiento de causa.

INVITAN A REUNIRSE A TODOS LOS CATALANES

El Presidente de esta sociedad catalana señor F. García Escarré invita a todos los catalanes, sean cuales sean sus sentimientos políticos, a la reunión que tendrá lugar en el «Centre Catalá», Avenida de Bolívar, 57 altos, (Reina, entre Rayo y San Nicolás, a las nueve p. m., de hoy viernes, para darles a conocer importantes informes patrióticos relacionados con la inteligencia confederativa entre las Repúblicas Catalana y Española recién proclamadas.

CELEBRARA GRAN BAILE LA «UNION TRIVESA»

«La Unión Tribesa» invita a todos los españoles y cubanos al baile que se celebrará el sábado próximo, en los amplios salones de Medina G y 21 Vedado, para celebrar la gloriosa victoria de los republicanos españoles.

Las damas del Comité están citadas para reunirse con la comisión de propaganda para organizar los premios y sorpresas, con el fin de proporcionar una verdadera noche de alegría a la numerosa concurrencia. A juzgar por el entusiasmo que reina entre los organizadores, y la gran cantidad de entradas distribuidas, los amplios salones de Medina resultarán reducidos. Así nos lo aseguran las señoritas, Remedios González, Dolores Ruiz, Rosalía Cid, Angelita Rodríguez, Dorinda Rodríguez, Inés Pérez y Dolores Lamas.

✝

E. P. D.

LA SEÑORA

ROSALIA SUAREZ VIUDA DE GONZALEZ

Que falleció el 12 de Abril de 1931.

(Después de recibir los Santos Sacramentos)

Debiendo celebrarse solemnes honras fúnebres por el eterno descanso de su alma el día 18 de Abril a las 9 de la mañana, en la Iglesia de Montserrat, en las que oficiará el cura párroco de Tineo, accidentalmente en esta Ciudad, sus hijos ruegan a sus amistades se sirvan asistir a tan piadoso acto.

Habana 17 de abril de 1931.

Laureano Mayo, (ausente), Higinio González, Sandalio González, (ausente).

INFORMACION CATOLICA

EL QUINTO MARTES DE SAN ANTONIO EN LA I. DE REINA

Las Huerfanitas del Colegio Asilo San Vicente de Paul, han celebrado en la Iglesia de la Residencia de la Compañía de Jesús de La Habana, la festividad del Quinto Martes de San Antonio de Padua, con los siguientes cultos:

A las ocho a. m., Comunión general, ejercicio de los Trece Martes, exposición de Su Divina Majestad, debido a encontrarse en este templo el Jubileo Circular, Misa cantada por el R. P. Ramón Díaz, S. J.

Predicó el R. P. Francisco Javier Asencio, S. J., sobre el siguiente tema:

«Fe viva de San Antonio».

La parte musical fué interpretada por el maestro señor José Fuentes

Después de la Misa, se dió a besar la Reliquia de San Antonio, cantándose durante el acto bellísimos motetes.

Se distribuyeron artísticos recordatorios.

CONSEJO PARTICULAR DE S. VICENTE DE PAUL

Las Conferencias de San Vicente de Paul, que integran el Consejo Particular de La Habana, celebran la festividad de la Traslación de las Reliquias de San Vicente de Paul, el domingo 19 con los siguientes actos:

A las 8 de la mañana, Misa de Comunión general.

A las 9 a. m., Juanta general.

Dichos actos tendrán lugar en la Iglesia de la Merced, sita en Cuba y Merced.

El Presidente don Luis B. Corrales y el Secretario general, señor Alberto Martí, ruegan encarecidamente la asistencia a los Caballeros de las Conferencias parroquiales.

LA ASOCIACION DE SAN ANTONIO DE MONSERRATE

La piadosa Asociación de San Antonio de Padua de la Parroquia de Monserrate, ha celebrado el Quinto Martes de San Antonio de Padua, con Misa solemne, que celebró el R. P. Manuel García.

Pronunció la plática el Director de la Asociación, R. P. Evelio Díaz, el activo Teniente Cura de esta feligresía.

Después de la Misa se practicó el correspondiente ejercicio.

La parte musical fué interpretada por el Coro parroquial, bajo la dirección del señor Jaime Ponsoda.

Por el Ropero de la Asociación, se distribuyeron abundantes limosnas a los pobres. Esta Asociación socorre a gran número de familias pobres en sus humildes viviendas.

El templo lucía un bellísimo adorno floral confeccionado por el sacristán del templo señor Eliseo Sánchez.

CARTA DEL PAPA SOBRE EL CENTENARIO ANTONIANO

«L,Osservatore Romano» publica una carta apostólica dirigida al Obispo de Padua con motivo de la celebración del centenario de San Antonio.

El Pontífice se congratula con el Obispo y con los dos Comités, civil y religioso, por el empeño con que se han dispuesto a conmemorar tan fausto acontecimiento y dice que está seguro de que no les faltará la fervorosa cooperación de las tres Ordenes franciscanas.

El Pontífice elogia la iniciativa del Obispo de Padua de dirigirse a los Obispos del Cristianismo con el objeto de que inviten a los fieles de todo el mundo a participar con su presencia o con la oración, en el gran acontecimiento que se prepara.

La invitación dirigida al Patriarca de Lisboa, donde nació San Antonio, es también alabada por el Papa, y dice que constituye un fuerte vínculo de unión fraterna entre las dos gloriosas ciudades.

El Papa describe con admirables palabras la figura del Santo, como apóstol y como orador, y afirma que San Antonio de Padua fué siempre muy venerado, pero que es poco conocido y poco imitado en sus virtudes de mente y de corazón, en su preclara santidad. Es necesario, añade, que sea completamente conocido. El Papa cita hechos de la vida del Santo que tienen gran aplicación en los tiempos modernos, especialmente su firmeza en la defensa de los humildes contra los poderosos.

El Papa termina su carta deseando que vayan a Padua el mayor número posible de peregrinaciones y bendice al Obispo de Padua, a las Ordenes franciscanas y a cuantos se disponen a celebrar la solemne conmemoración.

INTENCION MENSUAL DEL APOSTOLADO DE LA ORACION

«Justicia y Paz entre las naciones»

Por esta intención deben pedir este mes de Abril todos los socios del Apostolado, establecido en casi todas las parroquias. Pero ¿qué paz es esa?... Veamos, cómo la explicó el Papa en su discurso a los Cardenales el día de Navidad:

1. «Se trata de la paz traída por Cristo, de la paz de Cristo; y no se quiere estar con Cristo ni pertenecer a Cristo, si no se está con la Iglesia Católica y en la Iglesia Católica: **«donde está la Iglesia, allí está Cristo»...**

2. «Por eso los católicos... así como son llamados a consolidar y extender el reino de Cristo, así también son llamados a consolidar su paz...

3. «Hay aquí un vasto y magnífico campo de acción también para todos los seglares católicos... Que se unan todos ellos en pleno acuerdo de pensamientos y sentimientos, de deseos y oraciones, de obras y de palabras...

COMO DEBE SER LA PAZ

4. «Es preciso que sea la Paz de Cristo, y no pacifismo sentimental, confuso e indiscreto... La paz de Cristo.... sobrepasa todo sentimiento...

5. «Es un error creer que puede reinar una paz real y durable entre los hombres y entre los pueblos (lo mismo entre las familias), si todos ellos quieren apropiarse con avidez los bienes sensibles, materiales y terrenos...

6. «Es otro error... creer que puede haber una paz verdadera exterior entre los hombres y entre los pueblos (y entre las famliias), donde no hay paz interior, es decir, allí donde el espíritu de paz no posee las inteligencias... para reconocer y respetar las razones de justicia; y los corazones... para que a la justicia se asocie la caridad, que debe prevalecer aún sobre la justicia...

7. Es más difícil, por no decir imposible, que dure la paz entre los pueblos y los Estados, si en lugar del verdadero y puro patriotismo reina y se enseña un nacionalismo egoísta y duro, es decir: el odio y la envidia, en lugar del mutuo deseo del bien; la desconfianza y recelo, en lugar de la buena inteligencia y cooperación...

Oremos por esa paz.

CULTOS SOLEMNES A SAN ANTONIO EN S. FRANCISCO

El 14 del actual se ha celebrado en la Iglesia de San Francisco, por la Pía-Unión de San Antonio de Padua, el Quinto de los «Trece Martes» que viene dedicando al Taumaturgo de Padua en conmemoración al Séptimo Centenario de su gloriosa muerte.

A las 7.1|2 de la mañana, celebró la Misa de Comunión general, el Director de la Pía Unión R. P. Fray José Sarasola, O. F. M.

Después de la misa tuvo lugar el correspondiente ejercicio.

A las 9 a. m. oficio en la Misa solemne, el R. P. Fray Pedro Aranguren, O. F. M.

El R. P. Fray Celestino Zabala, O. F. M., pronunció un elocuentísimo sermón sobre el siguiente tema: **¡«No seas incrédulo, sino fiel!»**

..Orquesta y voces, bajo la direccion del R. P. Leonardo Celaya, O. F. M., interpretaron la Misa a tres voces del Padre Pacini, O. F. M., Himno a San Antonio del Padre Garmendia, O. F. M., y Responsorio de San Antonio.

Al Ofertorio, el Tenor señor Juanito Mendizábal, cantó el Ave María del Padre Gregorio Balzátegui, O. F. M.

Terminada la Misa, se verificó una lucida procesión por las naves del templo, cantándose durante la misma el Himno y el Responsorio de San Antonio.

Recogida la procesión, se dió la bendición solemne a los enfermos.

Asistió un numeroso concurso a los fieles.

Estos solemnísimos cultos, se aplicaron según las intenciones de la señora Amparo F. de Castaño.

A las 5.1|2 de la tarde Rosarito de San Antonio, ejercicio de los Trece Martes, sermón por el R. P. Fray Leonardo Celaya, quien pronunció un bellísimo discurso sobre el siguiente tema: **¡«Dentro de tus llagas, escón[illegible]me!»**

Después del sermón se expuso el Santísimo Sacramento, bendición a los enfermos, reserva y veneración de la Reliquia de San Antonio.

La parte musical fué interpretada por el Coro, que dirige, la señora Edelmira Zayas de Vilar, Camarera de San Antonio.

La parte de órgano estuvo a cargo de la bella señorita Criselda López.

Los cultos de la tarde, se aplicaron, según las intenciones de la señora Eulalia G. Vda. de González.

Felicitamos a la Pía Unión de San Antonio de Padua por tan solemnísimos cultos.

DIA 17 DE ABRIL

Este mes está consagrado a la Resurrección del Señor.

Jubileo Circular. —Su Divina Majestad está de manifiesto en la iglesia del S. C. de Jesús, (de Reina).

Santos Aniceto, papa; Esteban y Benito I. Labre, confesores; Elías y Rodulfo, mártires; beata María Ana de Jesús, virgen.

San Elías. mártir. Si fué cruel la persecución que padecieron los cristianos de Córdoba en el reinado de Abderraman, fué más sangrienta sin comparación en el de su hijo Mahomat, que le sucedió en el trono. No faltaron en Córdoba ilustres hombres que salieran al campo de batalla haciendo frente al enemigo con valor y fortaleza.

Uno de estos esforzados militares de Jesucristo fué San Elías, célebre sacerdote, natural de Portugal, varón verdaderamente respetable, no solo por sus canas, sino por la justificación de su conducta.

San Elías, a pesar de las rigurosas prohibiciones mahometanas, confesó públicamente a Jesucristo. No necesitaban los moros de una confesión tan solemne para proceder contra los cristianos a quienes miraban como enemigos capitales de su secta, y graduando aquel celoso acto por uno de los delitos más enormes, se arrojaron llenos de furor sobre el Santo; y sin dar tiempo para que se formasen los procesos judiciales, acostumbrados en semejantes casos, lo decapitaron precipitadamente en el día 17 de Abril del año 856.

VARIOS CULTOS QUE SE HAN ANUNCIADO PARA HOY

En la Iglesia de Reina, el Jubileo Circular.

La Misa del Sacramento a las 8 a. m.

La reserva a las 5 p. m.

En las Parroquias de Jesús María y José y Nuestra Señora del Carmen, solemnes fiestas anuales en honor a Jesús Nazareno.

En las Parroquias del Pilar, Nuestra Señora de Monserrate, Nuestra Señora de la Caridad, San Nicolás de Bari, San Salvador del Cerro, Jesús del Monte e Iglesia de San Francisco, Misa cantada a Jesús Nazareno.

En la Iglesia de San Nicolás, Misa cantada al Santo Cristo de Limpias.

En San Francisco, a las 7.1|4 de la noche, ejercicio del Vía Crucis.

En las Iglesias de Nuestra Señora de la Caridad, Jesús, María y José y Sagrado Corazón de Jesús del Vedado.

Misa cantada a Santa Eduvigis.

ACTOS CATOLICOS QUE SE ANUNCIAN PARA MAÑANA

En la Capilla de los Pasionistas, a las 7 a. m. Misa y Comunión general de las Hijas de María del Escapulario Azul.

En la Parroquia del Vedado y Carmelo, celebra Vigilia mensual reglamentaria, el Tercer Turno de la Sección Adoradora Nocturna de la Habana.

Dará comienzo a las diez de la noche.

Cultos al Santísimo Sacramento, en las Iglesias de Reina y Esclavas del Sagrado Corazón de Jesús y en la Capilla de las Madres Reparadoras.

En los demás templos, Misa y Salve cantada en honor a la Santísima Virgen María.

EN LA IGLESIA PARROQUIAL DE N. SRA. DE LA CARIDAD

Se ha celebrado por la Asociación de San Antonio de Padua de la Iglesia de Nuestra Señora de la Caridad, el «Quinto Martes», de los Trece que viene dedicando al Santo de Padua.

Ofició en el Santo Sacrificio de la Misa, Monseñor Ferrer, dignísimo Párroco de la Caridad, quien asimismo dirigió el piadoso ejercicio.

La parte musical fué interpretada por el organista de esta Iglesia, el maestro de Capilla Don Luis González Alvarez.

Estos cultos se vieron muy concurridos.

REUNION DE LA JUNTA DE LA C. DE LA ANUNCIATA

Hoy a las 8.1|2 de la noche, se reunirá la Directiva de La Congregación Mariana de La Anunciata, con el fin de redactar el programa de las próximas fiestas anuales de la Congregación.

Se encarece la asistencia a sus miembros.

EN LA PARROQUIA DEL CARMEN

TRIDUO EN HONOR DEL PATROCINIO DE SAN JOSE

La «Pía Unión» de San José, establecida canónicamente en la Parroquia del Carmen de esta ciudad, celebrará un Solemnísimo Tríduo en honor de su Santo Patrón, con arreglo al siguiente programa:

DIAS 24 Y 25 DE ABRIL

(Por la mañana)

A las 9, Misa solemne con Ministros en el altar del Santo. A continuación se hará el ejercicio del Triduo.

(Por la tarde)

A las 5.30, Exposición, Rosario, Triduo y Sermón. En la tarde del día 25, sábado, se cantará una Solemne Salve en la que oficiará de Preste el M. R. P. José Vicenee de Santa Teresa, Párroco de esta Iglesia.

El Sermón del día 24 ,por la tarde, a cargo del R. P. Teodosio de Santa Inés; el del día 25 a cargo del R. P. José María de la Virgen del Carmen.

DIA 26, FIESTA DEL PATROCINIO

(Por la mañana)

A las 7 y media, Misa de comunión general, con cánticos eucarísticos por las niñas de la Catequesis. Esta misa será celebrada por el R. P. Justo del Niño Jesús, Director de la Doctrina parroquial. Las niñas serán obsequiadas con una medalla y un desayuno. A continuación el ejercicio del Triduo.

A las 9 será la Misa solemne parroquial, con orquesta y un nutrido coro de señoritas bajo la dirección del Maestro Ponsoda. En ella hará el Panegírico del Santo el R. P. Agustín del Sagrado Corazón de Jesús, Director de la «Pía Unión», Oficiará en el altar, el R. P. José Vicente de Santa Teresa, quien, además, en la Misa de las once, dirigirá su palabra a los fieles para enaltecer las virtudes del Santo.

(Por la tarde)

A las cinco y media, los mismos cultos que el día 24—sin sermón—y a continuación de la Reserva, se hará una solemne procesión con la Imagen del Santo por los claustros del Convento.

DIA 27, POR LA MAÑANA

Solemnes Honras fúnebres, a las ocho y media, por todos los socios fallecidos de la «Pía Unión».

RELACION OFICIAL DE LAS SOCIAS DE LA «PIA UNION», ENTERRADAS EN EL PANTEON QUE POSEE EN EL CEMENTERIO DE COLON

Manuela Oramas Landin, 20 de marzo de 1922.
Elvira García y del Mármol, 12 de octubre de 1922.
Rosa Gallana y Suárez, 20 de noviembre de 1922.
María Valdés, de 20 de diciembre de 1922.
María Rizar, 28 de febrero de 1923.
Elisa Engilke, 26 de abril de 1923.
Manuela García Carvajal, 22 de mayo de 1923.
José V. Bago, 20 de junio de 1923.
Juan de Franquiz Quevedo, 27 de marzo de 1924.
Angela Hernández Rodríguez, 9 de marzo de 1925.
Teresa Rodríguez de Suárez, 12 de agosto de 1925.
Carmen Paramir Petu, 16 de noviembre de 1925.
Rosa Contreras y Contreras, 4 de julio de 1926.
Celestina Pérez, 21 de julio de 1926.
Nemesia Hernández, 21 de agosto de 1926.
Francisca Cabrera y Cabrera, 21 de octubre de 1927.
Candelaria Camejo Díaz, 26 de marzo de 1928.
Carolina García Carvajal, 10 de junio de 1928.
Francisca Herrera Díaz, 26 de junio de 1928.
Estrella de Cárdenas, 17 de marzo de 1929.
Eusebia Valentín Gandora, 16 de mayo de 1929.
María Luisa Balot Rapillo, 21 de septiembre de 1929.
Inocencia Baralt Lumonta, 30 de octubre de 1929.
Arturo Grande Prieto, 4 de noviembre de 1929.
Josefa Miranda, 19 de enero de 1930.
Francisca Rodríguez, 20 de agosto de 1930.
Mercedes Gutiérrez, 26 de febrero de 1931.

NOTA:—Además, cada socia fallecida tiene una misa en sufragio de su alma; dos funerales solemnes al año y la misa de los días 19 de cada mes (por todas en general).

Si los números son algo muy elocuente, diremos que la «Pía Unión» goza de todas estas gracias y privilegios por la cuota insignificante de ¡diez centavos! al mes, o sea $1.20 al año. El Director suplica a los fieles josefinos que se hagan cargo del gasto enorme que supone mantener el Panteón, pagar los derechos de Sepultura, trasladar los restos al osario, pagar tantas misas y sufragios al año, costear las fiestas de los Siete Domingos, las del Tríduo de Patrocinio, sostener el culto en el Altar del Santo, repartir muchísimas limosnas a los pobres, etc., etc., todo por ¡diez centavos! Si usted puede dar alguna limosna, el Santo se lo premiará con creces.

Director,
R. P. Agustín del Sagrado Corazón.
Presidenta,
Consuelo Sirvent de Mestre.
R. 15011 17 Abril.

Fumadores! LA PASTA DENTIFRICA PEBECO hace desaparecer el sarro que afea los dientes.

Presente este Anuncio en la Farmacia JOHNSON, Obispo No. 30 y se entregará GRATIS una muestra de PEBECO.

FOLLETIN 7

CONFESIONES DE UN NOVELISTA

Otra inédita del famoso escritor argentino Hugo Watst.

esté escrito en el más conciso, original y armonioso lenguaje.

Esto significa que el estilo, en el sentido estrecho de Albalat, es una cualidad externa y secundaria, que no puede salvar el vicio esencial de una mala estructura.

Un libro mal concebido, porque sus personajes son falsos o su autor carece de garra para moverlos, y de imaginación para infundirles interés, no tiene compostura, aunque él pase los años que quiera, diez o veinte, aderezándolo, quitándole sonsonetes y poniéndole cascabeitos. Su libro ha nacido muerto y el ropaje con que lo envuelva será prolijo y suntuoso, si se quiere, pero no dejará de ser una mortaja.

Se engaña, pues, el que crea que empollando diez años sobre un libro, va a conseguir la inmortalidad.

El tiempo que gasta en lo que es secundario, no mejora lo principal.

El tiempo es un buen aliado, que a veces se vuelve un peligroso enemigo.

La concepción de una obra es a menudo cuestión de un instante. El artista vé de pronto su porción fundamental, su estructura, el personaje que le dará valor. Su imaginación se enciende y empieza a trabajar, unas veces delante del papel y otras mentalmente.

Tardanza útil, tardanza perjudicial

Pero si la concepción es tarea de un instante, la ejecución es, en verdad, cuestión de tiempo.

Eso sí, bueno es advertirlo, hay una tardanza, normal ,que contribuye a la madurez sin precipitación de la obra, y hay otra tardanza anormal que la perjudica.

Supongamos un novelista que siente un día la inspiración de un libro sobre la fundación de Buenos Aires. En ese instante vé como en un espejo aquella brillante expedición de don Pedro de Mendoza; su desembarco en lo que se llamó Puerto de Santa María; después el choque de razas, los españoles y los indígenas; la espantosa masacre, las penurias sin límites, el triunfo de los nativos; y todo lo vé no como una anécdota, sino en la forma grandiosa de un panorama de un hecho general.

Aquella visión no puede apenas confiarla al papel, es intensa, pero intangible y se desvanece no bien pretende ceñirla con palabras.

No importa es la inspiración en sus caracteres poéticos suficientes para dar el impulso al artista.

Hay que preparar materiales, hay que leer las historias del Río de la Plata, hay que estudiar las costumbres, los trajes, la lengua de los españoles de aquel siglo; aprender como eran sus buques y sus armas; igual estudio acerca de los indígenas. Además la geografía del lugar, cuyos detalles suministrarán muchos episodios.

El novelista se pone a la tarea, lee y visita museos y lugares y toma notas, siempre «en función de su futura novela.

Advirtamos que no es fácil poner límites a estos estudios.

Un libro que leemos se encadena con otro que desearíamos leer. Una figura histórica, que hace a nuestro asunto, nos despierta la curiosidad de estudiar otras que no necesitamos, y siempre encontramos buenas razones para justificar esta divagación.

Nos han dicho que mientras más conozcamos de aquellas historias, nuestro libro resultará mejor.

Cedemos a la tentación y nos engolfamos en estudiso exquisitos, cuya afición se nos ha despertado de golpe.

Es como una embriaguez. Dejamos de tomar notas. Leemos con avidez de lectroes, no y acon criterio de novelistas.

Y pasa un año y dos, y más, y un día, despertamos del largo ensueño.

¿No teníamos que escribir una novela sobre Buenos Aires? ¿Por que, pues, estamos leyendo el «Romancero del Cid» y las historias de la hambra?

Intentamos encauzar de nuevo nuestros estudios, y sólo entonces descubrimos que la fundación de Buenos Aires es un motivo de pobre interés, al lado de aquellos cuadros maravillosos de la invasión de los árabes en España, de los siete siglos de guerra santa de la Reconquista...

No, lo que sucede es que hemos perdido el contacto con nuestro asunto, la inspiración se ha desvanecido, la visión ya no es maravillosa, por el contrario, nos parece vulgar para un gran libro.

Sin entusiasmo emprendemos la redacción de aquella novela y nunca más volvemos a tener la visión que tuximos el primer día.

Aquella obra forjada en frío, y a remesones un déa se termina. Hemos gastado cinco años en ella, y nos damos pisto del tiempo que nos ha tomado, y acabamos por considerar que su mérito está en razón directa del esfuerzo y del desaliento que debimos vencer.

No hay tal, si la hubiésemos hecho en dos años y no en cinco, habría resultado incomparablemente mejor, porque hubiera sido la expresión de aquella visión instantánea, que nuestras divagaciones, o nuestra pereza, hicieron desvanecer.

El artista e scomo la madre. Necesariamente debe dar a luz en un tiempo normal. ¡Ay de aquel que tarda mucho más de la cuenta! Su honor está en juego.

Vacilamos en comenzar la obra proyectada. Preferiríamos hacer otra, pero ésa está anunciada hace tiempo, hasta se conoce su título. Nuestro obra será un bolo, será un tumor, no será una criatura viva y viable.

El tiempo en las obras de pura imaginación

Y esto pasa no solamente cuando se prepara una novela histórica, sino y con mayor motivo una de pura imaginación.

Se concibe un argumento y empieza a construirse mentalmente su armazón. También se toman notas generalmente breves, se apunta un rasgo de carácter, la figura física de un tipo, una frase que pinta bien un personaje, un trozo de diálogo que oímos y que puede servir, un detalle pintoresco, la descripción de un lugar.

Este trabajo de preparación suele ser muy interesante, y puede llevarnos lejos porque la pereza tiene disfraces muy sutiles.

Hay que terminar con los preparativos, no bien se advierte que uno está dispersándose, por miedo de entrar a la ejecución, que es tarea concreta y difícil.

El trabajo de ejecución tampoco puede durar indefinidamente.

Si uno se eterniza peleando con un adjetivo aquí, y una consonancia allá, sobreviene el cansancio, el metal se enfría, se pierde el contacto inmediato con el asunto, único que nos da la perspectiva de la ob

UNA EXCURSION AEREA QUE IRA A CHILE SE HALLA EN LA HABANA

El aviador Sergievsky, poseedor de cuatro records mundiales, viene con otros pasajeros en un nuevo avión anfibio moderno

Llegaron ayer al aerodromo de Columbia los miembros de una excursión aéreo a Chile en un avión anfibio Sikorsky tipo S-41. El piloto de este avión es el Capitán Boris Sergievsky, mantenedor de cuatro «records» mundiales de altitud y velocidad con aviones Sikorsky. Este anfibio, que tiene dos motores Pratt and Whitney Hornets de 575 caballos de fuerza cada uno, salió de Bridgeport, Conneticut, el día 14 de Abril y si el tiempo lo permite llegará a Santiago, Chile, el día 20 o 21 del presente mes.

Acompañando al Capitán Sergievsky viene el señor Hugh W. Robertson de White Plains, N. Y., y dos representantes de la «American Geographical Society» (Sociedad Geográfica Americana) que están realizando el viaje con objeto de hacer un mapa de las costas de Chile utilizando fotografías aéreas (oblicuas.) Hasta la fecha no se ha hecho un mapa de Chile y los únicos mapas para la navegación obtenibles son los mapas marítimos. Un mapa aéreo de esta región tendrá una acogida muy calurosa, especialmente por los aviadores.

El fotógrafo es el señor C. Mocharow y el experto en mapas el señor V. Sovinsky. Además de los antes mencionados pasajeros habrá dos mecánicos.

Los aviones anfibios Sikorsky son muy conocidos en casi la totalidad del trayecto a Chile, pero ésta será la primera vez que se verá el modelo S-41 el cual es el último tipo de la Compañía Sikorsky. Estos aviones llevan 14 pasajeros y dos pilotos, teniendo una velocidad máxima de 131 millas por hora. La velocidad de vuelo es de 115 millas por hora.

El capitán Sergievsky voló esta misma ruta los últimos días de Enero en uno de los Sikorsky S.38 de 10 pasajeros para el Gobierno de Chile. Ese avión fué utilizado a su llegada en Santiago por el Príncipe de Gales durante su estancia en aquella capital.

¿Le faltan fuerzas, disminuye su energía, se agotan sus nervios, se le cansa el cerebro?

TOME CEREBRINA ULRICI

Que contiene afamados elementos que dan potencia y energía a todo el organismo.

GARANTIAS: CUARENTA AÑOS DE USO

FABRICADO POR THE ULRICI MEDICINE Co. NEW YORK

FOCO DE INFECCION EN UN SOLAR DE LA SECRETARIA DE INSTRUCCION PUBLICA

El Secretario de Sanidad pasó ayer una comunicación al de Instrucción Pública transcribiéndole el informe rendido por el Jefe Local de Jaruco relacionado con el estado de abandono en que se encuentra el solar yermo cedido a dicho Departamento por el Dr. Ignacio Irura, agregando que constituye un foco de infección con perjuicio de la salud pública.

Sanidad recomienda a Instrucción Pública dicte las órdenes oportunas para que sea saneado convenientemente dicho solar.

LA DIRECTORA DE LA ESC. ROMUALDO DE LA CUESTA DEBE VOLVER A SU CARGO

Ayer tuvimos el gusto de recibir la visita de un grupo de alumnas de la Escuela «Romualdo de la Cuesta», interesándose por la reposición de la señorita María Teresa Galainena, directora de dicho plantel, la cual lleva 27 años al frente del mismo.

Integraban la comisión las señoritas Clausa Rosado y Rodríguez.

INSPECCION A LA OFICINA DE CORREOS DE PALMIRA

PALMIRA, Abril 16. DIARIO, Habana. — Por el inspector Francisco Latorre, hoy fué inspeccionada la Oficina de Correos y Telégrafos de este pueblo, encontrándose todas las cuentas correctas y demás asuntos bien atendidos, por lo que felicitamos al señor Miguel Murciano Barnet, Jefe de dicho departamento. — VILLAR, corresponsal.

EL PROCESO CONTRA UN TENIENTE DEL EJERCITO PASA A LO MILITAR

Resuelve el Tribunal Supremo que es la jurisdicción militar y no la civil la que debe juzgar al oficial Héctor Herrero

La Sala de lo Criminal del Tribunal Supremo ha resuelto la cuestión de competencia suscitada entre el Juzgado de Instrucción de Nuevitas y la juridisdicción militar, declarando que un sumario por delito de desacato incoado por el referido Juez de Nuevitas contra el Teniente del Ejército Nacional Héctor Herrero Fleites, debe ser conocido por la aludida jurisdicción militar por ser ésta la única competente para ello.

Los hechos que dieron origen a la formación de la causa fueron los siguientes:

El señor Humberto Sariol Aguero, en su carácter de Juez Correccional interino de dicha ciudad, consignó que el Teniente Herrero Fleites, en ocasión en que se dirigían el citado Teniente y el Juez aludido a la Estación del Ferrocarril, ambos a despedir a distintos amigos y compañeros que tomaban el tren de la tarde del dieciocho de octubre último, el expresado doctor Sariol hubo de ser llamado por el Teniente Herrero para preguntarle por el resultado de un juicio correccional que se había formado para conocer de una denuncia que el expresado Teniente había formulado contra distintas mujeres de esa población, entablándose una conversación entre el doctor Sariol y el Teniente Herrero, en el curso de la cual, según el dicho del doctor Sariol, lo denostó en forma algo violenta, haciéndole imputaciones y apreciaciones que el doctor Sariol entendió que eran contra el prestigio de su autoridad como Juez, por lo que estableció la correspondiente queja al señor Presidente de la Audiencia de Camagüey lo que dió lugar a la formación de esta causa.

VAN AL CONGRESO DE JEFES DE SANIDAD, RENSOLI Y ROBERTS

Llegó anoche el vapor «Santa Bárbara» procedente de Chile y Perú. Arribó el geólogo norteamericano Mr. James T. Duce

De San Francisco de California y escalas llegará hoy el vapor americano «Pennylvania» de la Panamá Pacific, que trae carga y pasajeros para la Habana y New York, para donde zarpará hoy mismo.

EL ATENAS

También llegará hoy de New Orleans el vapor americano «Atenas», que trae carga y pasajeros.

EL CUBA AMERICANO

El correo americano «Cuba», llegará esta tarde de Tampa y Key West con carga general y pasajeros.

SIGUIO VIAJE

Miss Alis Tyler, pasajera americana del «Orizaba», que venía para la Habana, debido a haberse lesionado, determinó seguir viaje a su país en el mismo barco.

CELEBROSE EL JUICIO POR EXPLOSION DE UNA BOMBA OCURRIDA EN CIFUENTES

SANTA CLARA, abril 16. DIARIO, Habana.—En la Audiencia comenzó esta tarde el juicio oral de la ruidosa causa contra el joven Juan Bautista Rodríguez, para quien el Fiscal solicita la pena de seis años y ocho meses de prisión, por el delito de fabricación de aparatos explosivos, causa instruída por el Juzgado de Sagua la Grande.

El proceso inició en la villa de Cifuentes el seis de enero último en momentos en que explotó una bomba construída por el doctor Antonio Quintero, en su laboratorio, quien murió a consecuencia de dicha explosión. Como en esos momentos llegara al laboratorio el hoy procesado Bautista Rodríguez, estiman las autoridades que éste tenía culpabilidad en la fabricación de las bombas.

Las pruebas testificales fueron favorables al acusado, suspendiéndose el juicio para el próximo sábado por faltar las declaraciones de dos policías municipales que intervinieron en los hechos directamente.

El defensor del procesado, doctor García Pérez, espera que el día que continúe el juicio, la Sala disponga la inmediata libertad de su defendido, por estar demostrada su inocencia.

Armando A. Machado.

LOS EMIGRADOS CELEBRARAN JUNTA EL PROXIMO DOMINGO

Los miembros del Comité Ejecutivo de la «Asociación Nacional de Emigrados Revolucionarios», se reunirán para celebrar junta de segunda convocatoria, el próximo domingo 19, a las 3 p. m. en su local social de Avenida de Bélgica, número 11, figurando en la Orden del día, diversos asuntos de vital importancia para la colectividad.

EL ORIZABA

De Veracruz llegó ayer el vapor americano «Orizaba», de la Ward Line, que trajo 19 pasajeros para la Habana, y conduce carga general y 36 pasajeros para New York, para donde siguió viaje ayer tarde.

Llegaron por este vapor el comerciante retirado Evelino Montes, los hacendados mexicanos Pedro y José Regil y John F. Kellu, Teresa Castillo, Winifred O. Neoill y famila, Juan Lucas.

—Entre los pasajeros en tránsito de este buque viajan los señores William G. Chandelr y señora, gerente general de la Howards Scripps Publications, quien hizo una visita al Presidente de México señor Ortiz Rubio, quien le dió unas declaraciones y además se cambiaron mensajes de felicitación y saludos desde el «Orizaba» al Palacio de la Presidencia.

LOS DOCTORES RENSOLIS Y ROBERTS

Como habíamos anunciado, en el «Orizaba» embarcaron para New York, los doctores Fernando Rensolis, Director de Sanidad de Cuba, y el doctor Hugo Roberts, Jefe del Departamento de Cuarentenas de Cuba, quienes van como delegados al Congreso de Jefes de Sanidad que se celebrará en Washington.

Fueron despedidos los viajeros por el alto personal de la Secretaría de Sanidad así como numerosos amigos y compañeros.

También embarcó el arquitecto naval y de aeroplanos Mr. Huntington Harris y señora.

EL VENEZUELA

El vapor americano «Venezuela», de la Panamá Mail, que trajo 17 pasajeros para la Habana, y conduce carga general y 80 pasajeros en tránsito para New York.

Para la Habana llegaron en este vapor los señores Ernest Plenth, Gutther Sieverk, Alfonso B. de Vasconcelos.

Entre los de tránsito figuran el geólogo inglés William A. Aisken, de la Tropical Oil Co., Mr. Winifred A. Behagen, director de la All American Cables, el geólogo americano James T. Duce, Mr. Henry G. Duffield y familia, presidente de la Universidad de Princenton.

El Brigadier retirado del ejército de los EE. UU. Mr. Parke A. Findlay y señora, Mr. Days Hutchins, perteneciente al Gran Jurado, en San Francisco; José A. Mayoral y señora, representante de la «Goodyear en Colombia»; Mr. Edward Phelan, ingeniero director de la compañía que construye los nuevos muelles de Buenaventura, California y Mr. John S. Stanley y señora, de la Comisión de Reclamaciones Militares.

En tránsito van dos polizones de Puerto Rico, Julián Apeyane y Rafael Vera, que embarcaron en New York y son devueltos.

EL AN GIL

El vapor inglés «San Gil», llegó de Boston, conduciendo carga general para la Habana, carga y 5 pasajeros en tránsito.

BARCOS DE CARGA

Los siguientes barcos de carga llegaron ayer: el americano «Walter D. Munson», de Miami: el americano «Munardan», de New Orleans: el ferry americano «Henry M. Flagler», de Key West y el ferry inglés «Seatrain» de New Orleans.

DIPLOMATICO GUATEMALTECO

El Ministro de Guatemala en Londres, doctor José A. Figueroa, embarcó anoche en el «Venezuela», para New York, desde donde seguirá a su destino.

SALIDAS DE AYER

Ayer salieron los siguientes barcos: el francés «Espagne», para Coruña; el «Orizaba» para New York; el «Manuel Calvo», para Filadelfia y New York, el «Ulúa», para New York; el «Rygja» para Houston y el «Henry M. Flagler», para Key West

EL GOVERNOR COBB

Procedente de Key West entró en puerto en las últimas horas de la tarde el vapor americano «Governor Cobb», trayendo 62 pasajeros, de cuya lista tomamos los nombres siguientes:

Antonio M. Herrera, Manuel E. Manrique y señora, George Wetz y señora, Amelia Simoni, Marta Belaez, Emilio Llampalla, Eugenio G. Garrott y el boxeador cubano José Blanco.

EL SANTA BARBARA

El trasatlántico «Santa Barbara», de la Grace Line, llegó de puertos del Perú y Chile, con 6 pasajeros destinados a este puerto y 115 de tránsito para New York.

Llegaron en este vapor, los señores Herbert Kinling, Harry Parson, Virgil Gaines, N. Busch y señora y Caroly Land.

EL ORDUÑA

El trasatlántico «Orduña», de la Maia Real Inglesa, en su viaje de Liverpool y escalas, llegará a este puerto el día 17 de Mayo, en vez del día 13.

SEÑALADO PARA LA TARDE DE HOY EL JUICIO ORAL POR MUERTE DE F. MORITZ

Está señalado para esta tarde, ante la Sala Tercera de lo Criminal de esta Audiencia, el juicio oral de la causa seguida por la muerte del farmacéutico Francisco Moritz Bruguez, contra el procesado Miguel Barroto Gutiérrez, para quien interesa el Ministerio Fiscal la pena de 17 años, 4 meses y un día de reclusión e indemnización a los herederos de la víctima en la suma de $5.000.

Como se recordará, este hecho ocurrió en la mañana del día 13 de enero último en la farmacia situada en la Esquina de Tejas y el acusado era mensajero que prestaba sus servicios en la misma.

LAS NOTIFICICIONES EN LA AUDIENCIA PARA HOY

Carlos M. Pereira, José de J. Llarini, José González del Cristo, Francisco Borges y Hernández, Raúl Alvarez Maruri, Manuel González Andino, José F. Castellanos, Carlos Domínguez, José Montes Padrón, Bernardo González Camuz, Mario y Francisco Pérez Trujillo, Eduardo Arroyo, Alejandrina Calderón, Agapito Balmori, Miguel Ildefonso Romer, Benito Alonso.

URGENTES

José Manuel Quintana, Miguel A Illá, Juan Francisco Rodríguez Arango, Félix Benítez Ochoa, Ramón J. Ruiz, Lorenzo Hernández, Antonio Fandiño y Arroyo, Jesús Figueredo, Isidro Daumy, José J. Dennis, Emilio García Ramos, Carlos Gonzalo Padierne, Isidoro Recio, Emilio Menéndez Serpa, José Rafael Ros, José María Aguirre, Osvaldo Crespo, Ramón Estrella, Luis Elías Cerviño, Manuel de J. Lefranc, Enrique Arista Salado, Félix Benítez y Ochoa, Rafael Santos Jiménez, Everardo Malgrat, J. Cotarelo, Fernando Udatea, Juan Francisco Toscano, Mariano Prats, Guillermo Kessel, Octavio Cubillas.

Grandioso festival

ASOCIACION DE ENFERMEROS GRADUADOS Y ALUMNOS DE LA REPUBLICA DE CUBA
Secretaría: 10 de Octubre No. 93, (altos)
TELEFONO A-3003
SECRETARIA
HABANA

GRATITUD

Habana Marzo II de 1931.

Sr. Julio Blanco Herrera.-
Presidente General de la S.A."Nueva Fabrica de Hielo".-
Ciudad.-

Muy Sr. nuestro:-

Ya tenemos otro poderoso motivo de agradecimiento hacia Ud, pues otra vez hemos sido favorecidos por los influjos de su bondosidad. Los enfermeros y alumnos de Cuba muy merecidamente lo consideramos como nuestro máximo benefactor; pero como los favores que nos otorga cada vez son mayores y mas numerosos (Y de ello da fé nuestro último festival), nos vemos sumidos en la mayor de las perplejidades, al sernos de todo punto imposible el hallar adjetivos apropiados que puedan reflejar nuestra inconmensurable gratitud; ésto nos obliga enmudecer anodados ante tanta munificencia, y solo podemos limitarnos a suplicarle nos considere a la recíproca para en todo lo que pudiésemos serle de alguna utilidad.-

Gracias, Don Julio, muchas gracias; las que le rogamos haga extensivas al Sr. Administrador de "La Tropical", que mucho contribuyó con sus múltiples atenciones y facilidades a que nuestra fiesta celebrada en aquellos edénicos Jardines constituye el mayor de los éxitos; sin olvidar a ningun empleado de los que allí prestan servicios, los que tuvieron para nosotros toda clase de complacencias; muy especialmente el vigilante encargado de la puerta principal el que, por su práctico conocimiento del elemento que concurre a éstos festivales, y por su dominio del idioma de Shakespeare, siempre presta valiosisimos servicios a todos los comisionados de puerta. Reciban todos la mas fervorosa y sincera gratitud de los enfermeros de Cuba, por su valiosa cooperación.-

Y queremos aprovechar ésta grata oportunidad para reiterarle a Ud, el testimonio de nuestra consideracion mas distinguida a la par que le deseamos (En compañía de sus seres mas queridos) una larga vida adicionada de toda clase de felicidades.-

Presidente Comision de Fiestas. Secretario Comision de Fiestas

ASOCIACION DE ENFERMEROS GRADUADOS Y ALUMNOS DE CUBA — SECRETARIA — HABANA

MALTINA TIVOLI
VIGOR NUTRICION BELLEZA

VARIOS DECRETOS A LA FIRMA DEL PRESIDENTE, EN EL MARIEL

Un crédito de $13,000 para la Legación de Cuba en el Japón. El próximo Congreso Obrero. Despacharon con el Prte. en el Mariel

Continúa en el Mariel el Presidente de la República que pasará esta semana en aquel lugar de veraneo.

Durante las últimas cuarenta y ocho horas han acudido a visitar al Presidente en su retiro, algunos miembros del Gabinete que tenían asuntos pendientes de inmediata resolución. También lo ha visitado en el día de ayer el jefe del Ejército general Herrera, quien después de celebrar un cambio de impresiones con el secretario de la Presidencia y con el secretario de Gobernación, doctor Vivanco, en Palacio, se dirigió en automóvil al Mariel, donde almorzó con el general Machado.

DESPACHO

Además de haber despachado el Presidente anteayer por la tarde con el secretario de la Presidencia, que le llevó distintos decretos, firmó otros que le enviara el secretario de Gobernación, entre ellos tres de pensiones a viudas de miembros de la Policía Nacional y dos de suspensiones de acuerdos de Ayuntamientos del interior.

PARA LA LEGACION DE CUBA EN EL JAPON

Entre los asuntos que anteayer firmó el Presidente al secretario de la Presidencia figuraba un decreto del secretario de Hacienda, por el que se dispone la transferencia de trece mil pesos que se destinarán a la instalación de la Legación de Cuba en el Imperio del Jajón. El viaje a dicho imperio del doctor Orestes Ferrara que, además de su cargo de embajador en Washington, desempeñará el de ministro en aquel lejano país y otras obligaciones que crea el nuevo puesto.

Dicho decreto fué enviado ayer mismo a la Gaceta Oficial.

LOS OBREROS CUBANOS Y LA REPUBLICA ESPAÑOLA

Estando en Palacio ayer, el líder obrero señor Arévalo nos dijo que en una reunión celebrada anteanoche por la Unión Federativa Obrera Nacional, se había tomado el acuerdo de enviar el siguiente cablegrama de salutación a la República Española:

«Francisco Largo Caballero.—Ministro del Trabajo, Madrid. España. —Unión Federativa obrero representando mayoría sentimientos pueblo obrero de Cuba, saluda advenimiento República Española y felicita actual Gobierno Provisional que representa sectores más importantes del pueblo español. Cordialmente. Juan Arévalo. Presidente. Salvador Nisto, Secretario.

LOS OBREROS Y SU PROXIMO CONGRESO

Representativos de las delegaciones obreras habaneras que ayer acudieron a Palacio nos hablaron de la labor que se realiza para hacer que el próximo Congreso Obrero que se piensa celebrar en esta capital en el mes de junio, sea algo extraordinario, adelantándose la noticia de que asistirán a dicho Congreso trescientos representativos de colectividades del proletariado que radican en la República.

Para tratar de ese asunto del Congreso, los obreros acudirán en comisión a Palacio el día primero de mayo venidero, pues tienen concedida audiencia con el general Machado.

MUEREN DOS OBREROS BAJO LOS ESCOMBROS EN UNAS CANTERAS

Hacían excavaciones en «La Carolina», siendo sepultados por las piedras y tierras de un derrumbe. Procesados con $500

Dos obreros que trabajaban en una excavación en las canteras «La Carolina», enclavadas en la Calzada de San Agustín, en el Calvario, fueron sepultados por los escombros de un desprendimiento de tierra y piedras, ocasionandoles lesiones de tal gravedad, que fallecieron casi instantáneamente.

Nombranse dichos obreros José Crespo, mas conocido por «Vizcaya» residente en la calle Estrella sin número en el reparto Párraga y Luis Rodríguez Rodríguez, de 60 años, vecino de República y Victoria, en el reparto San Agustín.

Conducidos inmediatamente al Centro de socorros de Arroyo Apolo, por el vigilante 1016, al ser colocado sobre la mesa de curaciones, dejó de existir Crespo, quien presentaba las fracturas de la pierna, muslo y brazo derecho, así como compresión toraxica.

Rodríguez fue reconocido por el médico de guardia, doctor Balladón, quien le apreció las fracturas de las últimas costillas y compresión toraxica, siendo trasladado al Hospital Municipal, donde dejó de existir poco mas tarde.

Los cadáveres han sido remitidos al Necrocomio, para la practica de las autopsias correspondientes, dandósele cuenta del hecho, al Juez de Instrucción de la Quinta.

UNA CAIDA

Al caerse en la esquina de Monte y Pila, se ocasionó la fractura de la tibia izquierda, Guillermo Azpiazo Torres, de 45 años y vecino de Carmen 1.

PROCESADOS

Ayer fueron procesados por el juez de instrucción de la Quinta Sección Reinaldo Mata Penichet, por imprudencia con fianza de $500 y Eugenio García Díaz, por hurto con 500 pesos de fianza

LE CAYO LA CAMA

Al caerle una cama que estaba arrimada a la pared, en su domicilio, se produjo graves contusiones por la cabeza, el menor Hilario Hermida Pérez, de 1 año, vecino de Piñera 2.

UNA DEMANDA DE MAYOR CUANTIA FUE RESUELTA

En el pleito de mayor cuantía, establecido, ante el Juzgado de Primera Instancia del Sur, por Evangelina Aceituno y Santamaría, contra Oswaldo Martínez Monduit, la Sala de lo Civil de esta Audiencia, aceptando la tésis mantenida por el doctor Salvador W. de Castroverde, al que asistió el Procurador señor José Toribio Bravo, ambos del bufete Rosales y Lavedán, ha confirmado la sentencia del Juez, que declaró la demanda con lugar, sin especial condenación de costas.

$700 HURTADOS EN UNA BODEGA

La Judicial ocupa en tres pantalones, oculta, la suma

En la Policía Judicial se personó ayer tarde el señor José Rodríguez Castrillón, dueño de la bodega situada en Salud 62. Denunció que desde hacía cuatro años tenía a su servicio como dependiente al joven de nacionalidad española Nemesio Rodríguez Pérez, el que durante ese lapso de tiempo, no había tomado cantidad alguna de su sueldo.

Agregó el denunciante, que había advertido ciertas sustracciones de dinero de la caja contadora, suponiendo que su empleado fuera el autor de estos hechos.

LA OCUPACION

Con tal motivo el sub-Inspector Máximo Pérez, asistido del agente Manuel Pino, se personaron en el establecimiento, verificando un minucioso registro en la habitación ocupada por el dependiente, logrando ocupar la suma de setecientos pesos y un giro a España por valor de 500 pesetas, que había ocultado en las costuras de tres pantalones.

LA COARTADA

Interrogado declaró el acusado, que la cantidad ocupada así como la enviada por él a España, las había adquirido en una lotería que se sacó en un sorteo efectuado en esta capital, sin que recordara el número del billete, ni el del soreto.

TOMARA POSESION EL 19 LA NUEVA DIRECTIVA DE LA A. DE LOS REPORTERS

El próximo domingo 19, se celebrarán en la Asociación de Repórters de la Habana, distintos actos a fin de dar posesión al nuevo directorio electo para el bienio de 1931 a 1933, que preside el distinguido compañero señor Gustavo Rey.

ASAMBLEA DE PROCLAMACION

Para las nueve y media de la mañana han sido citados todos los asociados, para en cumplimiento de lo dispuesto por el Reglamento se proceda a la proclamación del Directorio que resultó electo el pasado domingo 12.

EN MEMORIA DE LOS PERIODISTAS FALLECIDOS

Terminada la asamblea se trasladarán al cementerio de Colón, a fin de rendir un homenaje a la memoria de los periodistas fallecidos y depositar una ofrenda floral. En este acto hará uso de la palabra un compañero.

FIESTA DE TOMA DE POSESION

Por la noche a las nueve se celebrará una velada para la toma de posesión del nuevo directorio, en la que tomarán parte las distinguidas cantantes señora Tomasita Núñez, Isabelita Elías, y otras, así como la concertista señorita Consuelo Martínez y el profesor Vicente Lanz.

Tomará parte también la simpática recitadora señorita Carmen Raviñas.

UNA SOLA PRUEBA GRATIS
¡¡ ASMÁTICOS !!
LOFAOL
Sólo una muestra a cada persona mediante la presentación de TRES PERIODICOS COMPLETOS en la Droguería Sarrá.

M.E.C.D. 2016

DE DIA EN DIA

Permitidme que retire la vista del kaleidoscopio español, al lado de cuyas escenas (Cataluña, independiente; las Vascongadas, autónomas; Sevilla, saliéndose por peteneras comunistas) hay quien se le figura que el terremoto de Managua va a resultar un simple encogimiento de hombros.

Y lo que os traigo, por este medio, a contemplar conmigo, es la obra benemérita de un modesto Representante por la provincia de Camagüey, que, dejando a sus compañeros entregados a otras labores de mayor relumbrón, ha puesto sobre la mesa de la Cámara una de esas Leyes que de veras viene demandando el pueblo de Cuba, sin distinción de clases ni de matices (sean políticos o del tegumento), y por la que están igualmente interesados ciudadanos de creencias religiosas tan disímiles como los que conmemoran a sus difuntos poniéndoles gladiolos y rosas o los que les rinden pleitesía colocando sobre sus tumbas butifarras, costillas de puerco y guisos de quimbombó.

No debe importar que ese legislador se haya aparecido con su proyecto en una hora poco oportuna para llamar la atención, cual es esta en que no se habla más que de Arsenio Ortiz y de Niceto Alcalá Zamora.

Puede que hasta sea más plausible su actitud, porque procedió cual si quisiera pasar desapercibido y no le moviera otro intento que el de hacerle un servicio a esta resignada comunidad, que pide, en efecto, estas cosas, pero con tan marcado ánimo de no plantearles problemas a los poderes públicos que casi, casi, es justo que no se le conceda nada.

Señor Joaquín Meso, venido, según me informan, de no se qué región camagüeyana (que Dios bendiga) y perteneciente a cualquiera de nuestros anodinos partidos políticos: Reciba una de las pocas felicitaciones que se han enviado desde esta sección, tal vez un poco hirsuta, por su proposición de Ley declarando apelables ante las Audiencias los fallos de los Juzgados Correccionales en materia de delitos.

Leyes como ésta son las que necesita la República, aunque haya quien crea que lo importante es que podamos tener unas elecciones químicamente puras.

Tartarín de Tarascón.

La Exposición . . .

(Continuación de la PRIMERA)

són, Mariblanca Sabas Alomá, Bedriñana y multitud de alumnos y alumnas de la Academia «San Alejandro».

Lo que más sorprende de esta hornada de trabajos de Carlos, es la renovación de su técnica: ha conseguido efectos completamente nuevos, con voluptuosa paciencia de orfebre vocacional, enamorado de sus instrumentos. Es un arte cerebral, el suyo, y al lado de mujeres enfermizas, snobs, aficionadas a las drogas y a los trajes caros, exhibe negritas de firmeza de ébano, con cuellos largos y erguidos y ojos cargados de voluptuosos ensueños. Una de ellas sostiene una maceta y descubrimos en tan sencillo grupo, la cubanidad más decorativa. Su «Bodegón» es también cosa del patio: dos maracas, una guitarra, «bongós» y «santos». Algunos títulos de sus trabajos son a las veras, humorísticos. En otros cartones se ve la pura emoción estética—cromática o lineal—sin anécdota alguna: «Paisaje y Figura» es exquisitamente suave y artísticamente sensual. Una hermosa joven que se gozaba contemplándolo, nos llamó la atención con un «¿Verdad que es lindo?» que denotaba su encanto espiritual. El «Paisaje» (No. 19) parece visto al través de las nieblas de un delicioso sueño, propio para fondo de un idilio personal y que el artista tiene el pudor de presentar sin la bella... y sin el autorretrato... Las «Negras de sociedad», muestran esa subconsciente satisfacción de la gente, quizás algo primitiva, de entendimiento, pero segura del efcto que causa su belleza. Magnífico efecto ha conseguido con la esquina de la catedral en que un edificio moderno, de varios pisos, construído por sabe Dios qué codicia en pugna con la ausencia total de estética, ha resultado ser un «Contraste Habanero» característico. Y, a nuestro entender, el gouache de mayores ambiciones y superior categoría es «La Habana de Ayer y de hoy», hermoso boceto que pudiera exornar, a gran tamaño, una pared de cualquier edificio público... si nuestros gobernantes, al igual que casi todos los particulares ricos, se preocupasen por algo más que por edificar y amueblar...

La Exposición de Carlos estará abierta al público durante quince días. Es un alarde de desinterés más que se anota un artista cubano, y que cualquiera puede aprovechar visitándola gratis. Carlos ha aunado su exquisito gusto a una originalidad incuestionable.

Les Espera . . .

(Continuación de la PRIMERA)

—Todo puede suceder. Nos dijo, y dimos término a esta entrevista que puede calificarse de relámpago.

VIVANCO NO RECIBIO AL CUERPO DIPLOMATICO

El Secretario interino de Estado, doctor José Clemente Vivanco, no recibió ayer al Cuerpo Diplomático acreditado ante este Gobierno.

Los honores a los representantes diplomáticos extranjeros fueron hechos por el doctor Eduardo Usabiaga, Subsecretario de Estado.

Como es sabido el doctor Vivanco, Secretario de Gobernación en propiedad, fué llamado urgentemente por el Presidente de la República, entrevistándose aquél con éste en las afueras de la Habana.

DIPLOMATICO QUE LLEGARA

Llegará a la Habana diplomático de la República francesa, Trátase del señor Ernest Didot, Agregado Comercial de ese país amigo en el nuestro, quien se espera en la Habana para el día 23 de los corrientes.

La Legación de Francia en esta capital ha solicitado de la Secretaría de Estado se le ofrezca al funcionario galo las cortesías de estilo y de desembarco.

EL DIRECTOR DE LA GACETA RADIO

REINALDO DIAZ VERSON

COMPAÑERO nuestro de redacción, ex catedrático de la Escuela Normal de Maestros y Experto en Teoría y Práctica de Radio acaba de ser designado Director de la amena revista «Gaceta Radio», que se publica mensualmente.

ESPERAMOS que el señor **Diaz Verson** pondrá a contribucion sus conocimientos en la materia para beneficio de los numerosos lectores de «Gaceta Radio».

SE SUICIDO UN JOVEN ESPAÑOL

Fueron autopsiados a inhumados lo protagonistas de una tragedia

Marianao, Abril 16. DIARIO, Habana.—A las diez de la mañana de hoy denunciaron a la policía Augusto Urrutia, Pedro Gutiérrez y Prudencia Riquelme, vecinos de Real 83, en Puentes Grandes, que momentos antes, encontrándose sentados en el puente del río Almendares, situado junto a la fábrica de papel, vieron cuando un hombre joven, vestido de blanco, se arrojó al río, desapareciendo.

Más tarde, como a la una de la tarde los propios individuos hallaron junto a la represa que existe cerca de la aludida fábrica, el cadáver del individuo, el cual fué identificado por Antonio Colta, vecino de Santo Tomás 41, Cerro, diciendo se nombraba Manuel Artines Alonso, español, de 24 años, soltero, vecino del propio domicilio.

Declaró Colta a la policía que Artines trabajaba en una fábrica de latas establecida en Santo Tomás y que ayer, como a las tres de la tarde le dijo abandonaba el trabajo por estar aburrido, creyendo se haya suicidado, pues hace seis meses con esas intenciones ingirió una botella de luz brillante, curándose.

El cadáver fué entregado a Colta, quien se comprometió a darle sepultura.

LA AUTOPSIA AL CHAUFFEUR BENITEZ, A SU ESPOSA Y A SU SUEGRA

Los doctores Vignau y Cuadreny, médicos forenses de este término, practicaron hoy la autopsia a los cadáveres de Leopoldo Benítez Valdés, chauffeur, su esposa Josefina Solé Ortega y su suegra Josefa Ortega Araujo, estas dos últimas víctimas del primero, hecho de sangre que el DIARIO informó ampliamente ayer.

Los tres cadáveres fueron enterrados en el cementerio de esta localidad, siéndolo el de Leopoldo en la Manzana 32, fosa 15 y los de Josefina y Josefa, en la propia manzana fosas 16 y 17.

Ante el Juez de Instrucción que conoce de esta causa declaró el chauffeur Mirabal, propietario del auto que utilizó Leopoldo Benítez para consumar los hechos, que había alquilado el vehículo a éste por tener título de chauffeur, ignorando lo ocurrido.

También prestó declaración el señor Luis Benítez, hermano de Leopoldo, manifestando ignoraba existieran disgustos entre su hermano su esposa y su suegra.

Martínez, Corresponsal.

CONTINUAN EN HUELGA OBREROS DE LA INDUSTRIA METALURGICA

Anoche celebró asamblea la Federación de Bahía. Los huelguistas del ramo de sombrerería presentarán hoy sus bases. 2 expulsados

La huelga iniciada por el Sindicato General de Metalúrgicos y Similares contra los talleres de la industria «Leony» y «Labarta», a causa de haberse negado sus propietarios a aceptar las bases presentadas por sus obreros por las que pedían la abolición completa del trabajo a destajo, la reglamentación de los jornales y algunas mejoras en el trabajo y los jornales para los aprendices. Hasta tanto no sean firmadas las bases nos manifestaron los huelguistas que se mantendrán en firme yno volverán al trabajo.

SE REUNIO LA FEDERACION OBRERA DE BAHIA

En su local social de Desamparados 42, anoche se reunieron los Delegados de organizaciones que integran la Federación Obrera de la Bahía de la Habana. Por los distintos participantes en la Junta se hizo un detenido estudio de la huelga que sostienen los afiliados al Sindicato Unión de Viveristas del Puerto de la Habana. El representante de los viveristas nos manifestó que era incierta la versión corrida alrededor de una visita de ellos al Presidente de la Compañía Cubana de Pesca, señor Areces. Después pasaron a tratar sobre la reorganización de los estibadores y de la conmemoración del próximo Primero de Mayo.

HOY PRESENTARAN LAS BASES LOS HUELGUISTAS SOMBRERERROS

En la mañana de hoy, probablemente a las 10 y media, una Comisión de sombrereros en huelga y representantes de la Federación Nacional Obrera de Cuba, visitará a los propietarios de las fábricas «Canto», «La India» y «El País», con objeto de ver si estos señores firman las bases de que serán portadores. Caso de ser aceptadas las bases los huelguistas comenzarán a trabajar, dejando de esta manera por terminado el movimiento de huelga.

HOY, PROBABLEMENTE, QUEDARAN EN LIBERTAD DOS LIDERS OBRERROS

Es posible que en la tarde de hoy queden en libertad bajo fianza los liders obreros Manuel Garza Fernández, tipógrafo, e Isidro Figueroa Bontempo, ferroviario. Ambos han sido trasladados recientemente de la Cárcel de Nueva Gerona, Isla de Pinos, a la de la Habana.

JUNTA GENERAL DE EMPLEADOS DE QUINTAS

Previa convocatoria del Ejecutivo, anoche efectuaron Junta General los aficiados al recién creado Sindicato de Empleados de Quintas, Casas de Salud y Hospitales. espués que el Ejecutivo le dió lectura al acDta de la reunión anterior y a la correspondencia recibida, se pasó a tratar sobre la creación de distintas secciones, así como del funcionamiento de las mismas.

AYER FUERON EXPULSADOS DOS VIVERISTAS

En el día de ayer fueron expulsados del país, en el trasatlántico «Manuel Calvo», los viveristas Nicolás Martínez Porto y Francisco Montes Alvarez. Ambos ciudadanos españoles.

Declaración de . . .

(Continuación de la PRIMERA)

yo estamos en desacuerdo, cuando lo cierto es que reina una perfecta armonía y tiene que ser así, por afinidad de ideas y sentimientos.

En lo que afecta a los asuntos del Gobierno y en el orden personal entre las autoridades que menciono y yo, tenemos misiones distintas; yo dependo únicamente del Honorable señor secretario de Gobernación, es decir, del Ejecutivo de la Nación y es él el único que puede intervenir en las resoluciones que yo dicte. El señor gobernador y el señor alcalde no tienen jurisdicción sobre mí pudiendo asegurar que jamás han intentado inmiscuirse en los asuntos de mi competencia. Lo malo que yo haya hecho en mi puesto, solamente yo soy el responsable, haciendo esta afirmación para que nadie pueda suponer que exista motivo de rozamiento. Además, somos amigos personales».

Reina tranquilidad completa en la ciudad.—Matías Vega.

El general Herrera nos dice:

«El comandante Ortiz, Supervisor Militar de Santiago de Cuba, continúa en su puesto, con el mismo carácter e iguales atribuciones. Vendrá dentro de breves días a la Habana, mandado a buscar por el Secretario de Gobernación, pero este viaje no tiene ninguna relación con los rumores de algunos diarios habaneros».

LAS CALLES DE ALMENDARES SON ARREGLADAS POR LOS VECINOS DEL REPARTO

Se nos envía un atento escrito participándosenos que los vecinos y propietarios residentes en el Reparto Almendares han realizado diversos arreglos en las calles principales de aquellos contornos, gracias a la acción unificada de todos y a la contribución personal de cada uno.

Los que han dirigido hasta ahora este procedimiento de reparar las calles por cuenta propia, son los hermanos Santos y José Grande, quienes además se disponen a constituir una Asociación de Vecinos y Propietarios de los Repartos de Almendares, para que así la obra colectiva sea más útil y efectiva.

LA SCHOLA CANTORUM DE CUBA AGRADECE AL DIARIO DE LA MARINA SU AYUDA

Una muy nutrida comisión de alumnos y profesores de la Schola Cantorum de Cuba, presidida por su Director el señor Carlos M. Valles, entusiasta músico y altruista difusor de esa enseñanza, nos visitó anoche para dejar manifestado la gratitud que deben al DIARIO DE LA MARINA por las numerosas y eficaces informaciones que en beneficio de las actividades de la agrupacion musical a que nos referimos ha hecho .

El señor Valles nos manifestó que, en tanto oficialmente se le concede un local apropiado para continuar impartiendo su altruista obra, la Schola Cantorum continua sus labores en un local que la Iglesia Metodista situada en la calle Virtudes esquina a la de Animas.

Esta noche, a las ocho y media, en el referido local celebrará un un importante concierto público por el cual se invita a todos.

GRAN FESTIVAL EN LA INMACULADA HABRA EL DOMINGO

En el Colegio La Inmaculada(en Avenida de la República 259, se efectuará el próximo domingo día 19 un gran festival de educación física que promete quedar entre los más lucidos que se hayan celebrado en la Habana.

El siguiente es el programa:

1.—Izar la bandera nacional.
2.—Presentación de todas las alumnas del Colegio (Desfile).
3.—Ronda cantada, por las niñas del Kindergarten.
4.—Calisténicos con música. Gran conjunto por las niñas del 1o., 2o. y 3r. Grados.
5.—Juego de tracción por los niños del primer grado.
6.—Una clase modelo, niños del 2o. y 3r. grados.
a) Ejercicios de orden.
b) Calisténicos con música.
c) Trepar las sogas.
d) Salto alto.
e) Lucha de tracción.
f) Saludo.
7.—Carrera de estafeta con ventajas, por las niñas del 1o., 2o. y 3a. grado.
8.—Ejercicios con aros y música, por las niñas del 4o. grado.
9.—Conjunto de juegos:
a) Carrera de piedras, niñas del primer grado.
b) Coger la tercera, niñas del 2o. grado.
c) Pelota entre piernas, niñas del tercer grado.
10.—Danza de las brujas, por las niñas del 4o. grado.
11.—Ejercicios con bastones y con música, por las niñas del 5o. 6o. y grado superior.
12.—Pirámides por las mismas niñas.
13.—Carreras de estafeta con ventaja entre niñas del 5o., 6o. y grado superior.
14.—Ronda de «Schottish» con música por las mismas niñas.
15.—Homenaje a la bandera nacional.
Desfile.

M. ESPINOSA EN VIAJE A PARIS

Vá a bordo del «Espagne» el ex-Comandante. Otros Pasajeros

DESPEDIDA A LOS VIAJEROS DEL «ESPAGNE»

Gran animación se registró en la mañana de ayer en el espigón de la Machina, con motivo del embarque del numero pasaje que conduce para Coruña, Gijón, Santander y Saint Nazaire el hermoso trasatlántico francés «Espagne», que lleva muy cerca de mil pasajeros en total.

EL COMANDANTE ESPINOSA

El viaje emprendido ayer a Europa por el ex-Comandante del Ejército Nacional, Manuel Espinosa, de cuya persona tanto se ocupó la opinión pública últimamente con motivo del proceso llamado «La bomba de Palacio» se resolvió, según dijo el Comandante, definitivamente, en la mañana de ayer, por lo cual hasta las 10 y 30 no se cerró el compromiso con los consignatarios del buque, y así fué que el señor Juan Espinosa, representante a la Cámara y hermano del ex comandante tan pronto tuvo contacto con los periodistas apresuró a aclarar, para que así se hiciera público, que su hermano nunca tuvo el propósito de ocultar su nombre, como se ha publicado, y que el comentario hecho por un colega de la mañana se fundó en el hecho de figurar en la lista de pasajeros del Espagne el señor Eusebio Espinosa y Pascual, comerciante establecido y avecindado en la Habana, calle de Oficios número 84, quien —efectivamente — también embarcó ayer en el «Espagne».

Para despedir al Comandante Espinosa, y su distinguida esposa señora Narcisa Gómez Arias de Espinosa, acudieron al muelle, además de su hermano Juan y su hijo, el doctor Miguel Mariano Gómez, el doctor Juan Mencía y señora, el señor Félix Granado, el joven Julito Morales Gómez, y otros íntimos de la familia.

Muy cordial y cariñosa fué la despedida entre el ex comandante Espinosa y el distinguido jurisconsulto doctor Ricardo Dolz y su sobrino Enrique Dolz, que también acudieron a despedirlo.

El señor Manuel Espinosa y señora se dirigen a Francia.

DECLARACIONES DEL EX COMANDANTE ESPINOSA

El ex militar señor Manuel Espinosa, al despedirse de los reporters del puerto, les hizo las siguientes manifestaciones: «Han sido tantas y tan espontáneas las demostraciones de simpatía que me han tributado, en primer termino toda la Prensa de la República y en segundo, la inmensa mayoría del pueblo cubano, tanto durante el procesp y Consejo de Guerra a que fui sometido, como después del justiciero y rotundo fallo de éste, que, contra mi costumbre de hacer públicas declaraciones y obedeciendo a impulsos de mi corazón, cumplo con el grato deber de testimoniar a todos, los sentimientos más profundos de mi sincera gratitud».

LOS DEPENDIENTES DEL COMERCIO SE REUNEN EN SESION MAÑANA A LAS 8

El Sindicato General de Empleados del Comercio de Cuba, organismo creado recientemente por iniciativa de un grupo de colectividades y de distintos empleados del ramo que desde hace tiempo vienen laborando por la constitución de un organismo que agrupe en su seno a los que laboran en los distintos giros del comercio.

Dando los primeros pasos para cumplir las tareas que se han señalado(los Directivos del mencionado Sindicato, han lanzado un manifiesto convocando a todos los compañeros de trabajo para la Asamblea Magna que celebrarán mañana sábado por la noche en los salones del Centro Asturiano, cedidos galantemente a los organizadores del acto.

En el extenso documento en cuestión se dice que llaman por primera vez a todas y todos los empleados del comercio con el fin de que se organicen en defensa de sus intereses de clase, señalándose tambien la situación y condiciones de trabajo porque atraviesan en la actualidad. El llamamiento se hace a los que laboran en los distintos giros del comercio: tejidos, sederías y confecciones; ten cent; peleterías y almacenes de pieles; maquinarias, ferreterías y loceras; sombrererías y dependientes de víveres en general; etc.

CAMPS, PRESIDENTE DE LA JUNTA DE PATRONOS DEL "SAN LAZARO"

Los doctores Hugo Roberts y Fernando Rensoli embarcaron ayer hacia los E. U. para asistir al Congreso de Sanidad Americano

El Jurado Nacional de los Concursos de Maternidad e Infancia se reunirán maana sábado a las diez de la mañana en el Negociado de Higiene Infantil de la Secretaría de Sanidad con el fin de distribuir los premios de Higiene del Hogar; premios por Cuidados Pre-Natales y Post-Natales; Un mil estímulos de $5.00 cada uno a las señoras inscriptas en el Servicio de Higiene Infantil y que por su asistencia al Consultorio y buena higiene, se han hecho acreedoras a esos premios y los premios de Higiene Escolar, adjudicados por la Junta de Educación de la Habana, a los niños de las Escuelas Públicas que más se hayan distinguido por su aseo personal.

EMBARCO EL DR. RENSOLI

Los doctores General Hugo Roberts y Fernando Rensoli, Jefe de Cuarentenas y Director de Sanidad, respectivamente, conforme anunciamos en nuestra edición anterior embarcaron ayer en el vapor Orizaba, de la Ward Line, con rumbo a la capital norteamericana donde representarán a la Sanidad cubana en el Congreso de Directores de Sanidad de las Repúbicas de América que se celebrará del 20 al 28 de los corrientes.

Durante la ausencia del Dr. Rensoli desempeñará la Direccion de Sanidad el Jefe del Despacho de la misma doctor José A. López del Valle.

LA JUNTA DE PATRONOS DE «SAN LAZARO»

La Junta de Patronos del Hospital de Leprosos de «San Lázaro» eligió ayer Presidente al señor Francisco Camps; Vice al doctor Francisco Machado Mena y Secretario al doctor Enrique Roig y Forte de Saavedra.

Los miembros de la Junta felicitaron al Director del Hospital, doctor Carlos M. Pernia por las inmejorables condiciones en que se encuentra dicho centro benéfico.

FALLECIO DE UN COLAPSO DESPUES DE DECLARAR EN LA AUDIENCIA VILLAREÑA

SANTA CLARA, abril 16. DIARIO, Habana.—Al señor José Ramón Viciedo, que compareció ante la Audiencia para prestar declaración como testigo en un juicio oral del Juzgado de Sancti Spíritus, hubo de darle un colapso, después de ese acto, siendo trasladado urgentemente al Centro de Socorro, falleciendo al ser colocado en la mesa de operaciones.

El extinto era tío del jefe de policía de aquella ciudad y persona muy querida en la sociedad espirituana.

Los familiares dispusieron el traslado del cadáver a Sancti Spíritus, para verificar allí mañana su sepelio.

Armando Machado.

EL JUICIO CONTRA CRAIN

La presente foto nos muestra, a la izquierda, al Fiscal del Distrito de New York, Samuel Seabury, a la izquierda a su antecesor en el cargo, Thomas Crain, sobre quien pesan diversas acusaciones Esta vista fué tomada en los momentos en que ambos penetraban en la Corte en que se verá este juicio.

EL CENTRAL RAMONA AYER FINALIZO SU MOLIENDA

RANCHO VELOZ, Abril 16. DIARIO, Habana. — En el día de hoy ha terminado su zafra el Central «Ramona», ubicado en este término, habiendo elaborado al cantidad de 186.822 sacos de azúcar, que le asignó la Comisión Azucarera.

Multitud de obreros y jornaleros han quedado, con tal motivo, sin ocupación, lo que viene a agravar la crisis reinante. — SARABIA, corresponsal.

UNA NIÑA DE SEIS AÑOS BRUTALMENTE MALTRATADA POR SOLDADO EN MATANZAS

MATANZAS, Abril 16. Por Telégrafo.—Esta noche denunció en la Jefatura de Policía de esta ciudad la señora Fe González Quevedo, blanca, de 34 años de edad y vecina de los Campos Elíseos de ésta, que un soldado del ejército que se apellida López y que reside en el mismo lugar que ella, maltrató brutalmente a su menor hija Graziela de seis años.

La menor ha sido asistida por el Dr. Luis Rodríguez en el Centro de Socorros, dándose cuenta después al Juez de Instrucción. El soldado no ha podido ser identificado todavía.

Lovio, Corresponsal.

Gran oferta de uniformes y delantales para sirvientas.

Segundo día

Se han establecido enormes rebajas en estos artículos cuando es la oportunidad de hacer la habilitación de verano para la servidumbre.

Ultimo día: Mañana sábado.

Primer piso.

El Encanto

Las nuevas Carteras...

¿Ha visto usted los nuevos estilos de bolsas y carteras?

Usted es una persona de gusto. Usted, por tanto, debe verlas.

No hablamos de su precio porque los precios están al alcance de todas las fortunas. Son muy bellas, pero muy enonómicas.

Carteras de vestir y de sport. Los más de los modelos están interpretados en charol o piel blanca. Las hay en blanco con detalles de color.

Y muchas de paja, lana o cordel tejidos formando combinaciones de color y dibujo extraordinariamente originales.

La forma que priva es la de back-strap y la de cartera.

En piel blanca, marfil, champán y beig hay modelos de gran distinción.

La nota más alta de la distinción y la elegancia.

Planta baja

El Encanto

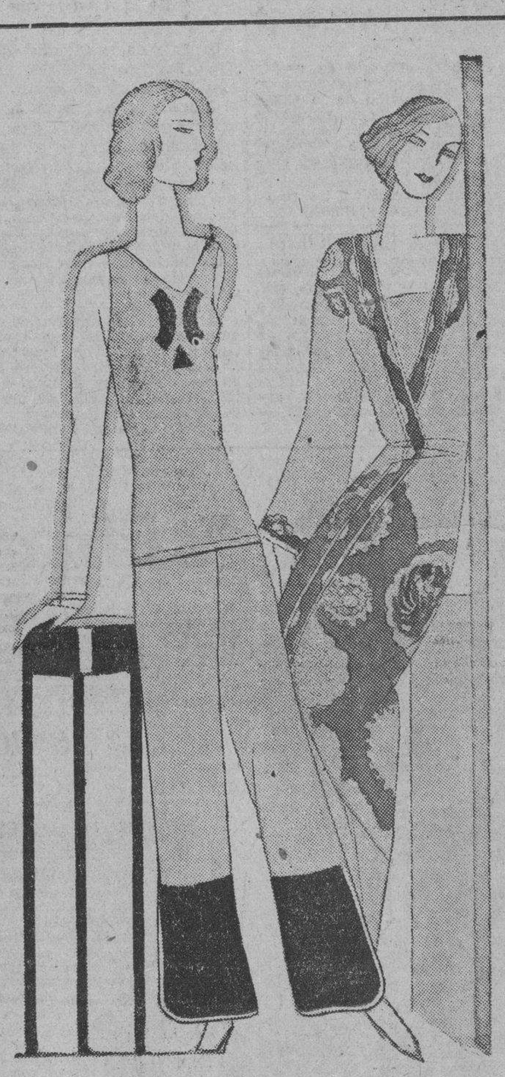

PIJAMAS KIMONAS

LA GRACIA INTIMA DE LA MUJER.

La elegancia no es una conducta circunstancial. Debe vivirse elegantemente todos los minutos si se quiere parecerlo en horas interesadas.

La ropa íntima de la mujer: he ahí el primer secreto de la elegancia.

Y como la elegancia no es un lujo sino una gracia, EL ENCANTO ofrece artículos muy elegantes y muy baratos a un mismo tiempo.

Pijamas de jersey; bellos y nuevos estilos. En todos los colores..... 1.50

Kimonas de crepé de algodón lindamente estampadas... 1.50

Kimonas de fibra estampada, con dobladillo y festón. 5.25

Cooly-coats de crepé de algodón estampadas, para la casa y para la playa. .. 1.25

Segundo piso.

El Encanto

SOLIS, ENTRIALGO Y CIA.

M.E.C.D. 2016

9A SECCION

TELEFONOS: Centro Privado. M-7911 Imprenta . . M-9665 Máquinas . . M-3450 Clasificados . A-3333 Radio. . . . M-7714

DIARIO DE LA MARINA

TELEFONOS: Centro Privado. M-7911 Imprenta . . M-9665 Máquinas . . M-3450 Clasificados . A-3333 Radio. . . . M-7714

9A SECCION

AÑO IC — Acogido a la franquicia postal. — LA HABANA, VIERNES. 17 DE ABRIL DE 1931 — El periódico más antiguo de Cuba. — PAGINA ONCE

ACTUALIDAD ESPAÑOLA

EL ORDEN

por Rafael Suárez Solís

Por Rafael Suárez Solís

La primera pregunta que se hacen todos—unos desde lo más alto del egoísmo, otros desde lo más hondo del concepto—es si el nuevo régimen político de España podrá mantener el orden. A los primeros habría que devolverles, como respuesta, la pregúnta. ¿Están ellos dispuestos a no alterarlo? ¿Respetarán la voluntad nacional expresada tan claramente como reconoce Don Alfonso de Borbón en su manifiesto a los españoles? A los segundos basta con preguntarles una vez más lo que entienden por orden, o siquiera por el orden al que aluden. El orden es una consecuencia natural, no un principio en abstracto. El orden puede existir hasta en una plaza de toros; y es más perfecto allí cuando con mayor abundancia y crueldad corre la sangre. Por el contrario, el desorden en la plaza de toros se denuncia en los momentos en que los toreros y el toro están incólumes, separados, mirándose pacíficamente. ¿Entendido? Orden es la lógica distribución de los factores de un propósito según principios establecidos para una finalidad determinada. "La colocación de las cosas en el lugar que les corresponde". Piense cada cual en el sitio ideal y material que le corresponde ocupar con relación al orden político establecido.

Pero bajando un poco de las regiones de la definición al suceso, y mirando al interés inmediato y miedoso de los espectadores de la cuestión de España, pongámonos a mirar y a analizar la composición del gobierno encargado tanto de mantener el orden en concreto como de establecerlo en abstracto. Examinemos el Gobierno en conjunto y en detalle.

Este de hoy es un gobierno provisional y conservador. A lo que aspira es a que el pueblo defina, en definitiva, la forma de Estado que ha de tener España. Para ello, nada mejor que mantener el orden, procurarlo, defenderlo, exigirlo. Es a lo que tiene de idea republicana a lo que más le interesa disfrutar de unos días tranquilos. Quiere la República; pero la República no tiene todavía en España personalidad jurídica. Las últimas elecciones han demostrado que la mayoría del país —lo mejor, además: lo que más brilla en el pensamiento y la acción— es republicana. Es, mejor todavía, antimonárquica. Y con preferente y más directa inquina, antidinástica. No puede olvidar, como bien me recuerda el vigilante amgio Aistigueta, ni la dictadura, ni los fusilamientos, ni las últimas cruentas amenazas que hiciera Don Alfonso para sostenerse en el Poder contra la voluntad del pueblo. Sólo en el orden puede el Gobierno arribar a la fórmula jurídica de la República redactada en una Asamblea constituyente. Es a él, más que a nadie, a quien el orden interesa para que le aproveche. Y es a la Monarquía, a los monárquicos de todos los matices y todas las andanzas, a quien importa que el desorden exista. Luego no teman de buena voluntad los amantes del orden que los hombres hoy en el Poder vayan a destruirlo. Duerman tranquilos, si es que les deja la conciencia y el deseo.

Pero no basta la buena voluntad, habrá de replicar alguno, ladinamente, en la sombra. La indirecta ¿contra quién podría esgrimirse? Porque sólo un ignorante pudiera restarle capacidad a alguno de los nuevos ministros para no verlo a cien codos por sobre la ciencia y el tacto y la pureza de ideales del más limpio e ilustre de los cientos de consejeros que ha tenido el Trono en los últimos cincuenta años. Pero por sobre los propios servidores ministeriales de la República están los valedores al margen, los fiadores de esta situación. Hombres todos—los unos y los otros—conservadores típicos. Todo stienen mucho que guardar con miras a la reputación. Y algo para lo que el concepto de lo conservador tiene sentido e interés humanos. Son hombres de saber, de cultura, de disciplina intelectual, de doctrina, de pensamiento, de contenido filosófico. Son los representantes de una España que se hizo a sí misma, en el curso histórico y científico que va desde el dessatre de Santiago de Cuba hasta la declaración de principios de la Academia de Jurisprudencia, el día en que Primo de Rivera solicitara de ésta colaborar con el Derecho a mantener un régimen que negaba sistemáticamente. Son los hijos precavidos de la generación del 98, los descendientes del constructivo pesimismo español, el fruto joven y sano de la madurez y la experiencia. Conservadores de un patrimonio de libertad que no tuvo, en el tiempo propicio, ocasión de sentar reales ni ensayar derechos. Se llaman, algunos, radicales sin comprender hasta qué punto serían tachados de reaccionarios en un país acostumbrado a vivir la libertad. Y no digamos de los republicanos de hoy, monárquicos—algunos de la derecha—ayer. Y de los representantes en el Poder del Partido Socialista: la fuerza y la organización más conservadora de España. Conservadores de lo mejor del mundo nuevo. Conservadores de ideas y principios, que no de costumbres y conveniencias.

En esta situación ¿a quién le interesa el desorden? ¿Y quién está capacitado para producirlo? La pregunta, más que en voz alta, hágala cada cual a su conciencia.

Un ejemplo en esta noticia de última hora: "Arollando a la policía, treinta mil personas se arremolinaron en torno del Rey Alfonso para aplaudirlo". Es vieja la enemiga francesa a las repúblicas pacifistas de Europa. A Francia le gustó siempre rodearse por todas partes de monarquías. Fué Francia el país donde Primo de Rivera logró una mejor prensa.

La mejor y la más cara.

FORMAN EL NUEVO GOBIERNO DE ESPAÑA: UN REPUBLICANO DE LA DERECHA Y TRES RADICALES; DOS REPUBLICANOS SOCIALISTAS; DOS SOCIALISTAS; UN AUTONOMISTA CATALAN Y ADEMAS UN AUTONOMISTA GALLEGO. ELEMENTOS REVOLUCIONARIOS QUE CONTRIBUYERON A FORMARLO

EL REY PREFIERE EL AMOR A LOS ESPAÑOLES A LA FUERZA DE LAS ARMAS

MARSELLA, abril 16. (AP) El Rey Alfonso llegó en la madrugada de hoy a bordo del crucero ligero «Príncipe Alfonso», dirigiéndose inmediatamente a un hotel, en el cual permaneció hasta las once y media en que fué a la estación de ferrocarril para dirigirse a París.

Acompañaron en el automóvil hasta la estación el jefe del apostadero francés, Almirante Joubert.

Frente al hotel donde estuvo algunas horas Don Alfonso se congregó un numeroso público, entre los cuales había muchos españoles que no pudieron contenerse y dieron repetidos vivas al Rey, coreados por los franceses. Don Alfonso saludó a todos con la mano y con el pañuelo mientras se alejaba rumbo a la estación.

Al enterarse el público de que Don Alfonso se hallaba en la estación fué invadido el andén, tributándole una calurosa ovación.

Durante el viaje a París el corresponsal de la Agencia Havas se acercó al soberano español, a quien manifestó don Alfonso que su destierro es solo provisional.

«Lo decidí— agregó— para evitar derramamiento de sangre. Adoptaré mi decisión final después de las elecciones de Diputados a Cortes que se celebrarán en junio o cuando sea».

«Créame usted: he necesitado un valor inmenso para hacer lo que he hecho. Se me ofreció el ejército antes de salir del palacio real, para defenderme. A bordo del «Príncipe Alfonso» pude ponerme al frente de la escuadra española en la base naval de Cartagena. He preferido expatriarme y esperar y confiar en que vuelva a mí el amor de mi pueblo. ¿Qué hago con bayonetas y con buques si ese amor me falta? Sólo satisfaría mi amor propio: esto no me basta. Estoy muy satisfecho de mi conducta: he evitado que muera uno solo de mis españoles por mí. Esto sí que es valor; mucho mayor que hacer uso de la fuerza que se me ofreció».

DECLARACIONES DE ALCALA ZAMORA

MADRID, abril 16. (AP) El señor Alcalá Zamora, presidente del gobierno provisional de España, ha dado a los corresponsales de la prensa una nota concebida en los términos siguientes:

«El gobierno que he informado se ha constituído con elementos de las fuerzas revolucionarias españolas que han contribuído con su propaganda y con su actuación al derrocamiento de la monarquía y al subsiguiente establecimiento de la república. Lo forman: uno procedente de la derecha republicana que es Miguel Maura; tres republicanos radicales: Lerroux, Azaña y Martínez Barrios; dos republicanos socialistas, Alvaro Albornoz y Marcelino Domingo; dos socialistas, Indalecio Prieto y Largo Caballero; autonomista catalán, Nicolau; un autonomista gallego, Casares Quiroga.

«Por el momento es difícil que yo haga programas aparte del consignado en la «Declaración Ministerial» que dimos ayer. Todas las medidas iremos tomándolas de acuerdo mutuo en los consejos de ministros que celebremos. Pero, desde luego, puedo decir que lo principal de nuestro programa es ir a las Cortes para que éstas decidan con absoluta soberanía lo que tengan por conveniente proponer y resolver, sin llevar este gobierno provisional por su parte al Parlamento ningún programa ni propósito deliberado, sino únicamente poner a su sanción los actos ya realizados y los que vayamos haciendo hasta la apertura de esas Cortes, sometiéndolos así a su aprobación.

«Hay dentro de nuestra actuación un problema que merece atención especialísima: el problema catalán. Considero que tiene dos derivaciones, íntimamente relacionadas; una, es la cuestión sentimental para los catalanes; otra, la cuestión jurídica.

«El gobierno hállase dispuesto a satisfacer las aspiraciones catalanas sentimentales, del mismo modo que lo hará con los de otras regiones, dentro de la unidad patria, buscando para ello la fórmula jurídica que permita aunar todos los deseos dentro de las leyes. Desde luego, anticipo que se concederá a Cataluña una amplísima libertad y autonomía política en plena cordialidad.

«Con respecto a Hispano-América, quiero enviar un saludo especial, sincero y caluroso, a las repúblicas hermanas, mucho más cuando de ellas nos viene el primer reconocimiento del nuevo régimen: del Uruguay y de México. Ya somos, ellas y nosotros, los españoles, gobiernos de igual clase, por esta igualdad de forma de gobernación que nos rige, existe mayor coincidencia, estimulada de forma voluntaria, libre e independiente. La España republicana honrará su historia de país descubridor de las naciones constituídas desde Alaska a la Tierra del Fuego. Si había entre América y España alguna diferencia era por las instituciones de una y de otra. Desaparecida esa diferencia, nos comprenderemos mejor, nos amaremos más.

«Por lo que hace a los españoles de América, tienen todo el cariño que se merecen, el cariño patrio. No puedo decir todavía si estarán representados en las próximas Cortes. Es prematuro anunciarlo en estos momentos, requeridos todos para la consolidación del régimen que acabamos de establecer. Cuando llegue el instante propicio, estudiará el Gobierno con todo interés esta cuestión, sobre la cual siento que nada pueda decir en la hora actual.

«En cuanto a Portugal, nuestras relaciones serán más confiadas y más cordiales. Subrayo con placer especial la confianza que debe reinar entre ambos pueblos y que es muy doloroso que no impere ya desde hace tiempo».

LA PROCLAMACION DE LA REPUBLICA ESPAÑOLA ES MOTIVO DE JUBILO EN LA «ALIANZA REPUBLICANA»

Ayer durante todo el día reinó el júbilo entre los socios y correligionarios de la Alianza Republicana Española, a cuyos salones continuaron concurriendo infinidad de personas a felicitar a los señores de la Junta de Gobierno por la proclamación de la República en España. Personas que fueron atentamente recibidas por el Presidente de la Alianza, señor Basilio Portugal, y demás señores de la Junta de Gobierno.

Durante todo el día se recibieron telegramas de felicitación de la Colonia Española de Manacas; Colonia Española de Antillas, de Basilio Fernández, de Abreus; Jesús Pérez de Caibarién; Tomás Rodríguez, de Cruces; Oscar Pertierra, de Artemisa; Gil Casamola, de Guantánamo; de Encrucijada, firmado por Mariano Rodríguez, Abelardo Castro, José Villa, Casimiro Ortal, Ramón Pérez y Luciano Díaz; de Guantánamo, Campo; de Mata, Manuel Gutiérrez; Jesús Arrojo, Antonio Graciano Martínez, Celso Díaz, José González, Aurelio Costales, Constantino Romero y Santiago Reguido.

Al atardecer no se había recibido en la Alianza Republicana Española de Cuba ningún cablegrama de España.

Por la noche las visitas se hicieron más numerosas haciendose más intenso el entusiasmo y la fraternidad de los socios, que se saludaban dando vivas a la República Española y a la Alianza Republicana de Cuba

Durante el día y la noche, muchos simpatizadores con la causa republicana española, que cruzaron ante el local social en autos y a pie, saludaron a la bandera tricolor con aplausos y vítores.

GARANTIZA EL ESTADO LAS DEUDAS DE LA EXPOSICION DE SEVILLA

Con la cooperación de la Diputación, el Ayuntamiento y las personalidades de Málaga se celebró el banquete a A. Insúa

MALAGA.— CERCA DE LAS ELECCIONES.— EXPOSICION DE ARTE.— EN HONOR DE UN CUBANO.— LA ULTIMA NOVELA DE GONZALEZ ANAYA.

En Málaga, como en toda España, el tema principal de la conversación son las próximas elecciones.

Ellas han de ser la piedra de toque que nos descubra el porvenir que a España espera, como epílogo de esta crisis que se atraviesa.

En Málaga el bloque monárquico es respetable y su iniciativa se ha debido al marqués de Larios, pero a última hora parece que surgen disgregaciones que pueden influír en el éxito.

Los republicanos se han organizado pronto y bien, conociéndose ya los nombres de los candidatos, algunos de no escaso prestigio, si bien se mezclan con otros elementos que pueden por su carácter promover cismas dentro de la corporación municipal.

El partido socialista, aunque es numeroso, no cuenta hoy con gente de experiencia en estas luchas y sólo parece que luchará en cuatro o cinco de los distritos en que nuestra ciudad se divide y acaso en Antequera y Ronda.

La Federación Gremial, que va ganando nombre y prestigio, presentará candidatos en todos los distritos de Málaga.

Se inauguró en los salones de la Academia de Bellas Artes la Exposición de Pintura y Escultura.

Es verdaderamente atrayente. Hay cerca de cien obras artísticas, algunas notables.

Descuellan las de Alvarez de Sotomayor, Benlliure, Moreno Carbonero, Zubiarre y algunos otros.

Pero la mayor atención de los visitantes se fija en dos cuadros de Fernando Labrada, un malagueño que es ya gloria de su patria chica.

A la inauguración concurrieron el gobernador civil, el alcalde, el académico de la Real de Bellas Artes señor Palacios y otras personalidades.

Gran número de aficionados visitan a todas horas el clásico edificio donde la Exposición se halla instalada.

La Exposición quedará abierta hasta fines del mes próximo.

Málaga ha rendido justo homenaje al notable escritor cubano, residente en España, Alberto Insúa.

En Málagra ha recobrado la salud a la vez que su pequeña hija, y este privilegiado clima ha sabido despertar sus entusiasmos.

En las columnas de la prensa madrileña, especialmente en el diario «La Voz», el glorioso hijo de la Habana está publicando notables artículos en elogios de Málaga, lamentando que sus bellezas no sean todo lo conocidas como se merecen.

Málaga ha sabido agradecer esa actitud noble y el Ayuntamiento le ha nombrado hijo adoptivo de la ciudad.

Se organizó un banquete popular y acudieron tantos admiradores que fué preciso no vender más billetes, pues en el local sólo cabían trescientas personas.

El Municipio regaló el champagne, la Diputación los habanos y distintas personalidades los vinos.

Presidió el gobernador civil señor marqués de Villamantilla de Perales y la representación local.

Desde estas columnas felicitamos al ilustre cubano.

Málaga debe sentirse orgullosa al contar con literatos de tanta valía, oro sin mezcla, de Salvador González Anaya.

Su última novela que titula «Nido real de gavilanes», no desmerece, más bien supera, a las varias que han elevado su nombre al nivel de nuestros primeros novelistas.

Es un libro lleno de interés, que ni un momento decae, de diálogos notables y de atrayentes descripciones, todo ello encerrado en el marco de un estilo admirable.

Los caracteres resultan sostenidos y son hijos de la realidad; tanto es así que en la mayoría de ellos nos parece ver reflejadas personas que conocemos y tratamos.

Como indica en el prólogo González Anaya, no quiere salirse en su literatura de nuestra Andalucía verdad, no la de pandereta y mantón de Manila. El éxito ha sido completo. El literato debe estar satisfecho, el editor contentísimo y los envidiosos desesperados.

Lástima que no tengamos espacio para dedicar a la nueva novela del escritor malagueño las líneas que merece.

Sevilla.— Preparativos de Semana Santa.— Los débitos de la Exposición.

Sevilla se prepara a celebrar su Semana Santa con la solemnidad de siempre.

Se afirmaba que este año no saldrían algunas Cofradías; pero la noticia no resulta cierta.

Para cantar el famoso Miserere, la noche del Miércoles Santo, se ha contratado al eminente tenor Vicente Simón y el bajo Aníbal Vela.

El gobernador ha manifestado a los periodistas que tiene la seguridad de que Sevilla sabrá mantenerse en la serena actitud de siempre sin que puedan influír las inquietudes políticas para promover incidentes desagradables de orden público.

Se asegura que se ha llegado al acuerdo respecto al modo de solucionar los problemas económicos de la Exposición de Sevilla.

Según lo dispuesto por el Consejo, el Estado solventará los treinta millones de pesetas que con su aval quedan pendientes de pago al Banco del Crédito Exterior, quedando el Estado como propietario único de todos los edificios de la Plaza de España.

El Ayuntamiento abonará tres millones de pesetas a la Comisión liquidadora del Certamen para que haga frente a los créditos más urgentes.

Córdoba.— Sorpresa de enamorados

En un pueblo de la provincia de Córdoba, una pareja de enamorados quedaron de acuerdo en verificar una fuga.

Ella saldría por la puerta del corral y le esperaría su amante bajo unos olivos cercanos.

Llegó la hora y el novio fué puntual.

Más las cosas habían variado.

Poco tardó en sentir pasos y lleno de esperanzas se adelantó en busca del bien deseado.

En vez de la novia llegó el hermano de ella, que se había enterado del proyecto y dió con un bastón tan enorme paliza al fogoso enamorado que tuvo que ser trasladado en una silla a su domicilio.

Se asegura que la novia fué también vapuleada, como receta para apagar su amoroso incendio.

Cádiz.— La crisis obrera.— El descuido de unos marinos.

Si la sequía fué causante de la crisis obrera en la provincia de Cádiz, la constante lluvia le agrava, pues los jornaleros no pueden asistir al trabajo.

El alcalde de Algeciras para contener en parte el descontento reinante, socorre a diario a los jornaleros parados, con arreglo a la familia que sostienen.

En Arcos de la Frontera, los campesinos parados, en número de más de quinientos, fueron reunidos a las Casas Consistoriales pidiendo pan para sus familias.

Como los recursos municipales se han extinguido por completo, así como los fondos del reparto extraordinario que acordaron las fuerzas vivas de la población, se ha acudido a la Superioridad exponiendo el urgente remedio y entre tanto los mayores contribuyentes darán cada uno 1.500 gramos de pan a cada familia necesitada.

El ir por la mañana a reanudar el trabajo en un barco anclado en el puerto de Cádiz se notó la falta de varios tripulantes.

Sus compañeros recorrieron el barco y los hallaron en una bodega con síntomas de asfixia.

Se demostró que para calentarse habían encendido un brasero y el ácido carbónico produjo sus desastrosos efectos.

Conducidos a la Casa de Socorro falleció uno de ellos llamado José González de la Peña, quedando otros dos en gravísimo estado.

Almería.— El pacto de los riegos

Gracias a las activas gestiones del gobernador de Almería se ha resuelto satisfactoriamente el grave conflicto de los riegos de la vega.

La Compañía de fuerzas motrices del valle de Lecrín ha cedido gratuitamente la energía eléctrica. A su vez la Sociedad del Cauce de San Indalecio cedió el derecho de conducción a los labradores que normalmente pagaban antes la hora de agua a 30 pesetas y ya sólo abonarán 20.

El producto de lo que se recaude durante quince días, que durará el regadío, se entregará al gobernador civil para que lo reparta a los pobres.

Narciso Díaz de Escobar.

24 Marzo (Málaga).

SE OCUPA LA A. DE DEPENDIENTES DE LOS EMIGRANTES ESPAÑOLES

Pide al Gobierno español la aprobación del Patronato del emigrante y modificaciones en el funcionamiento consular

He aquí el texto de la carta del Sr. José M. Coto, Presidente de la Asociación de Dependientes del Comercio de la Habana al Sr. Ministro del Trabajo de España, con relación con el problema de la inmigración.

Dice así: La Habana, Abril 16 de 1931.—Sr. Ministro del Trabajo. Madrid, Excmo. Señor: Con la terminación de la zafra azucarera, la situación de los emigrantes españoles, se ha agravado y se han registrado manifestaciones de obreros españoles que mesuradamente piden ser repatriados por carecer de trabajo y no tener medios de subsistencia, y en la Casa de Salud de esta Asociación de Dependientes del Comercio, les facilitamos comida a un número de los afligidos emigrantes a solicitud del Sr. Cónsul General de España en la Habana, quien se viene ocupando de la protección y auxilio de los emigrantes en desventura.

Tengo el honor de confirmarle mi despacho cablegráfico de 20 de Marzo último, y por acuerdo de la Junta Directiva elevo a Ud. las siguientes peticiones.

Primero. La aprobaciñn del proyecto de «Patronato del Emigrante». La urgencia y primacía de esta aprobación la exigen los dos fines que había de cumplir una vez constituído.

(a) Hacer que la actuación del Consulado General que ha sido hasta ahora, predominantemente fiscal, recaudadora, sin perder totalmente ese carácter, acentúa su misión tutelar, protectora del español desvalido.

(b) Servir de enlace entre el Consulado y las Instituciones Españolas de Beneficencia, para llegar a una mayor compenetración entre el elemento oficial y la Colonia Española y estudiar la posibilidad de un nuevo tipo de beneficencia.

Segundo: Rebaja de los precios de pasajes de tercera a $40.00, (40 dolares).

Tercero: Poner a disposición del Consulado, mensualmente, cien pasajes gratuítos en tanto persista la crisis económica de Cuba.

Cuarto: La repatriación de individuos españoles, se haga unicamente por barcos españoles.

En un todo de acuerdo con las medidas urgentes que aconseja el Consulado Español las hacemos nuestras, pues, el problema imigratorio nos ha merecido en toda época preferente y levantada dedicación.

De Ud. con el mayor respeto y estimación. (fdo.) José M. Coto, Presidente Social.

VISITO A CARTAGENA EL SUPERVISOR MILITAR DE RODAS, TENIENTE REINA

Hemos tenido ocasión de saludar al señor Daniel Reyna, Primer Teniente de la Guardia Rural, designado Supervisor del Término de Rodas, desde hace algunos meses. Su visita a Cartagena, que es un barrio de Rodas, obedece entre otras cosas, a mandar que se cumpla por los comerciantes de Cartagena la Ley que les obliga a colocar mujeres en los comercios, en que se expendan artículos de mujer, a fin de que sean ellas mismas las que los despachen. Nuestra más íntima aprobación siempre la tuvo tan plausible disposición como la tiene todo cuanto beneficie a la mujer, máxime, si, como en este caso, se le quiere dar oportunidad, de desenvolver sus actividades en campo importante como lo es el comercio.

Reciba el teniente Daniel Reyna, un afectuoso saludo.

EL BAILE EN EL LICEO

Según hemos ya anunciado en estas columnas, tendrá efecto en nuestra sociedad «El Liceo» la noche del día 12 del mes actual, un gran baile de sala.

Se advierte embullo entre el elemento bailador por asistir a esa fiesta, porque hace mucho tiempo que no se han dado bailes en tan prestigiosa sociedad, es de esperar que resulte espléndida dicha fiesta.

NOTA DE DUELO

Acabamos de acompañar a dar cristiana sepultura, a la que en vida se llamó María Rodríguez, tronco de una extensísima y estimada familia de esta comarca.

Pasaba del siglo; sin embargo, hasta hace sobre un mes, su estado general era relativamente bueno, desde esa fecha para acá, tuvo la desgracia de fracturarse una pierna, y aunque ha tenido cuantas atenciones fueron posible prestarle, parece que los años se hicieron pesar tanto que costó la vida a la que fué virtuosa señora.

Hacemos votos al Todopoderoso porque acoja en el reino de los cielos su alma.

CAPITAN DE LA GUARDIA RURAL

Hemos tenido oportunidad de recibir la visita del señor Justo González y Pérez, recto y caballeroso Capitán de la Guardia Rural, Jefe del Escuadrón núm. 28, con residencia en Aguada de Pasajeros.

Su visita a este pueblo obedeció a venir a girar inspección al destacamento de Cartagena.

Nos complacemos en saludar a tan caballeroso Oficial del Ejército.

Antonio Varela,
Corresponsal.

SERAN RESPETADAS LAS PROPIEDADES DE D. ALFONSO

MADRID, abril 16. (AP) El gobierno republicano manifestó hoy que toda la propiedad de Don Alfonso será respetada y con el fin de no dejar sin amparo a los criados de la Casa Real les ha ordenado que sigan prestando servicio y devengando los mismos sueldos.

AUTORIZASE LA PUBLICACION DEL MANIFIESTO REAL

MADRID, abril 16. (AP) Con motivo de la autorización para la publicación del Manifiesto dado por Don Alfonso a la Nación Española, el Gobierno ha dado a la prensa la siguiente nota:

«El Gobierno republicano no quiere poner trabas a la publicación en los periódicos del «Manifiesto» de Don Alfonso de Borbón, a pesar de que las circunstancias excepcionales inherentes al nacimiento de todo régimen político podrían justificar la prohibición de darlo a conocer en la hora actual. Pero el Gobierno provisional de la República está seguro de la adhesión fervorosa del país y se halla libre de todo temor a reacciones monárquicas por lo cual no prohibe que se publique el documento mencionado. Aunque cree necesario que su inserción vaya acompañada de acotaciones que lo refuten, bástele por el momento que el pueblo español lo juzgue libremente, sin ninguna clase de indicaciones ni sugestiones ministeriales».

CAMBO SALIO DE ESPAÑA

SAN SEBASTIAN, abril 16. (AP) Asegúrase que Francisco Cambó ha abandonado el territorio español, pasando la frontera. Se dirige a Biarritz, donde se propone establecer su residencia. Muchos miembros palatinos y de la aristocracia están preparándose para ir a Francia.

RIQUELME ASCENDIDO A GENERAL DE DIVISION

MADRID, abril 16. (AP) Ha sido ascendido a general de división el de brigada señor Riquelme y se ha recibido en el ministerio del Ejército una comunicación del general Cavalcanti poniéndose a la disposición del Gobierno.

Dimitieron sus cargos en el Ejército el Infante don Carlos y su hijo el Infante don Alfonso de Borbón.

LA ECONOMIA ESPAÑOLA ESTA MUY BIEN

MADRID, abril 16. (AP) El nuevo ministro de Hacienda, don Indalecio Prieto, después de tomar posesión de la cartera, dijo lo siguiente a los representantes de la prensa:

«Tomo posesión bajo la pesadumbre del fuerte trabajo que va a pesar sobre mí, pero con el orgullo de la independencia con que hemos de obrar todos. No quiero castigar a nadie de los que sirvieron a la Monarquía, solo vengo a hacer justicia. De todos los problemas del viejo régimen el más grande está dentro de este edificio, pues la tranquilidad del país ya está asegurada por los propios ciudadanos».

Refiriéndose a la peseta dijo que estaba muy quebrantada en sus cotizaciones, aunque no se explicaba el por qué, ya que la economía española está muy bien en la actualidad y se preparaba a estarlo mejor. Toda España, agregó, trabajará modestamente y sin ambiciones, cosa que hará se reflejen sus resultados inmediatamente en la economía española. Todos debemos ayudar a levantar el país. Nuestra misión es salvar a España de todos los problemas que echaron sobre ella los gobiernos anteriores mejorando la peseta cuanto ella se merece por lo que representa».

EL INFANTE DON JUAN EMBARCARA PARA ITALIA

GIBRALTAR, abril 16. (AP) El Infante Don Juan, tercer hijo del Rey Alfonso, saldrá mañana para Italia a bordo del trasatlántico «Roma», yendo a Nápoles.

La lancha del Gobernador británico llevará al Infante a bordo del «Roma», acompañándole el Cónsul general de España y las autoridades inglesas.

REINGRESO EN EL CUERPO DE AVIACION

MADRID, abril 16. (AP) El ministro del Ejército, señor Azaña, ha firmado un decreto permitiendo el reingreso en el Cuerpo de Aviación a cuantos oficiales quedaron fuera del mismo después de la reorganización que aprobó el gobierno de Berenguer.

También designó jefe de la Sección de Aeronáutica Militar española del ministerio del Ejército a Ramón Franco, con poderes para proceder a la reorganización de los servicios.

MADRID RECOBRA SU ASPECTO NORMAL

MADRID, abril 16. (AP) Esta capital ha recobrado su aspecto normal, y los obreros especialmente, atendiendo a los consejos de las autoridades ha retornado al trabajo para no crear obstáculos al gobierno provisional.

EL CAPITAN SEDILES VITOREADO

BARCELONA, abril 16. (AP) Un enorme gentío vitoreó hoy al capitán Sediles, recientemente condenado a cadena perpetua por un consejo de guerra a causa de su participación en el movimiento revolucionario de Jaca, cuando llegó a esta ciudad.

El capitán Sediles, junto con otros presos políticos, fué libertado de acuerdo con la amnistía dictada por el Gobierno provisional.

ALFONSO REY

ASI como el calor no está en la ropa, la dirección de un pueblo no depende de su forma de gobierno, sino de la buena aplicación de las leyes y normas que lo rigen y del respeto que los gobernantes sientan por ellos mismos y por sus gobernados.

Igualmente buena o mala puede ser una monarquía absoluta que una República extremista. La bondad no está en la forma, sino en el fondo; no en el continente, sino en el contenido. La monarquía constitucional española no era mala. El Rey Alfonso era y sabía ser un Jefe de Estado moderno. Si los hombres que lo rodearon hubieran respondido a la confianza del monarca y a la recta y acertada práctica de sus deberes, nada nuevo hubiera podido hacerse en España, nada nuevo que mejorara lo anterior.

La falta de colaboradores verdaderamente patriotas y sinceramente amigos, ha costado a Alfonso XIII un trono, y ha hecho caer en España una dinastía que reinó 231 años y que si contó un tonto como Carlos IV y un imbécil malvado como Fernando VII, tuvo también un Felipe V, un Carlos III, y muy especialmente un Alfonso XIII, grande como rey, y más grande ahora que ha dejado de serlo.

Ojalá esa flamante república española que ahora surge, sea un bien para España. Ojalá ella logre destruír todo lo secular que entorpecerá su marcha. Ojalá que los nuevos dirigentes tengan suficiente altura patriótica y moral para desempeñar su cometido; que un espíritu de separatismo absurdo no destroce la armonía hispana en anárquica confusión, y que el pueblo español haciendo un milagro, sepa y pueda coadyuvar a los beneficios del mejor bien que espera.

Difícil habrá de ser todo eso. La talla de Alcalá Zamora se está demostrando bastante inferior a la de Alfonso de Borbón comparados de hombre a hombre y de Rey a Presidente. Los hombres que ahora surgen, quizá sean mejores que aquellos a quienes desplazan, aunque para lograr ese fin no tienen que serlo mucho; pero el pueblo, es el mismo de ayer y lo ancestral perdura...

Por lo pronto, Alfonso de Borbón ha sabido caer, más que como cae una montaña, como se desploma un Sol, irradiando luz. Su grandeza presente sobrepuja y eclipsa a su grandeza pasada. Hoy, sin duda alguna, ha dejado pequeños a sus adversarios, es el más grande de los españoles del presente y tanto como el que más lo sea del pretérito. Su problema está ahora en que sepa mantener en su destierro esa enorme grandeza capaz de abrumar a cualquier hombre.

¿Qué pudo defender su trono? ¡Claro que sí, y hasta salvarlo más o menos enrojecido! Pero, ¿a costa de qué? El comoaró la profundidad de la sima y la latitud de la altura. Vió las sombras del abismo y las luminarias de la cima... Patriota sin mácula y espíritu superevilizado, prefirió bañarse en luz y se elevó para buscarla.

¿Cobardía su acto? No pudo sentir temor ni temblar alguno quien muchas veces retó a la muerte y sonrió sereno ante ella. Temió y tembló, sí; pero por su patria y por las consecuencias del futuro.

Alfonso de Borbón ha sabido caer, y lo ha hecho con la enorme seguridad y suerte de caer para elevarse más.

Ahora, ¿cuál será su mañana? Me parece que el destino le abre, le presenta iluminado, le traza un magnífico sendero.

Ahora, para conservarse grande, él no puede ser un ex rey para cabarets como el de Portugal y otros.

Cuando era Rey de España, un viaje suyo a América hubiera sido portentoso factor de admirables frutos para España y para sus hijas americanas. Si ahora, que ya no es Rey, pero sí español, en excelsitud de patriotismo, sin miras egoístas, sin pasiones empequeñecedoras, consciente de su grandeza presente y futura hiciera el viaje que soñó antes, ¡ah, qué servicio haría a España, y, qué bien pudiera hacer a las cachorras del león ibero, que se aniquilan y destrozan en estériles y pequeñas luchas de cubil!

Pero, si hace ese viaje, no olvide que el único General que quiso seguir defendiendo su trono a pesar de todo, fué un cubano Federico Berenguer; y que el único amigo que en el trance difícil de su partida lo acompañó hasta Cartagena, fué otro cubano, el Vizconde de Aguilar.

Así saben responder hidalgos y fieles al imperativo de la consecuencia, los que tienen grandeza suficiente para seguir a los soles en su ocaso sin temores a las sombras.

Juan M. Leiseca.

DESDE LOS PINOS

DESDE LOS PINOS 1-12

EL BAILE DEL SABADO EN EL LICEO

Con la cooperación decidida y entusiasta de la Directiva femenina del Club, el doctor Perfecto Suárez, insustituíble Presidente del Liceo de Los Pinos, está ultimando los preparativos para el baile que ha de celebrarse mañana sábado en la case club de dicha institución de recreo

Puede afirmarse que esa fiesta superará en alicientes a todas las que hasta hoy se han celebrado en nuestro Liceo, con haber sido todas ellas muy lucidas y animadas.

Figuran entre los principales atractivos del baile de mañana, la orquesta que dirige el profesor Arturo Guerra y que ameniza las fiestas del Country Club a más del renombrado sexteto Brunswich que está contratado para imprimir los discos de ese nombre.

Por anticipado felicitamos al Dr. Perfecto Suárez y a las bellas señoras y señoritas que toman parte en la organización del baile de mañana en el Liceo.

Especial.

Los Pinos, 17 de abril.

VIAJE RAPIDO Y SEGURO

Habana—Santa Clara—Habana

Por los Expresos del DIARIO DE LA MARINA

Salida de la Habana:

2 DE LA MADRUGADA Y 8 DE LA MAÑANA

«LA MARINA», por Tte. Rey

Salida de Santa Clara:

8 y 10 de la MAÑANA

6 DE LA TARDE

(Café «El Artesano»)

3.50 por persona.

Para más informes:

Sr. BARANDALLA

Teléfono M-8787.—Habana.

ANGEL ARTOLA

Nuestro estimado amigo el señor Angel Artola, ilustrado y atento vocal de la Junta Directiva de la Asociación de Dependientes del Comercio, ha recibido gran número de cartas y telegramas de felicitación con motivo de su reciente nombramiento de procurador del Distrito Central, y en la imposibilidad de contestarlas nos ruega que por este medio hagamos presente a sus amigos y simpatizadores su más profundo reconocimiento. A la vez le agradecemos al cumplido señor Artola su ofrecimiento en su merecido cargo en el Distrito Central.

EL ALTAR Y EL TRONO

(Por Hilario CHAURRONDO, C.M.)

La Iglesia no correrá los destinos del Trono ni los destinos de la República; correrá los destinos de España.

La hora española es solemne; al dejar el trono Alfonso, el estremecimiento de la vida nacional ha penetrado hasta las entrañas de la misma, incluyendo los sagrados principios de la religión. En España era una frase consagrada, el Altar y el Trono. Se les suponía unidos, habían corrido siempre la misma suerte.

¿La correrán en los días que se avecinan? La única experiencia republicana llevada a cabo en España fué hostil al Altar; la ideología de los republicanos clásicos o históricos lo ha sido; probablemente la mayoría de los triunfadores del 14 de Abril lo son, a pesar de las católicas figuras de Niceto Alcalá Zamora, Miguel Maura y Ossorio Gallardo.

En cuanto a la Iglesia Católica, oficialmente, la jerarquía unió a través de toda la historia de España su suerte a la del Trono, y ello se explica y se justifica. El sentimiento monárquico ha sido un sentimiento cronologicamente continuado del pueblo español, y esos españoles que eran monárquicos eran los mismos creyentes. Vivía la Iglesia los sentimeintos que alimentaba el pueblo español. Fué monárquica cuando España lo era también. Será en lo futuro lo que sea esa misma España. Apreciaciones de última hora, inspiradas por viejos compromisos con la monarquía, la tradicional y sana norma de apoyar a los poderes constituídos, ordinariamente legítimos, pudieron explotarse por sus enemigos como indecorosa participación en los falsos o verdaderos errores de esa monarquía, pero nunca los sagrados principios de la Iglesia, ni su divina constitución estuvieron empugna con los sanos y populares postulados de una sana república que sea «POR EL PUEBLO Y PARA EL PUEBLO».

La Iglesia no correrá los destinos del Trono, ni los destinos de la República; correrá los destinos de España. Está dispuesta a vivir donde quiera que pueda respirar la libertad.

**En un artículo escrito desde España y

TOPICOS FUTBOLISTICOS
NOTICIAS Y COMENTARIOS

(Por «PETER»)

Por considerarlo de interés para la afición reproducimos una enmienda al artículo 43 del Reglamento de la F. I. F. A.,—artículo relacionado con el traspaso de jugadores profesionales, de una Asociación a otra,—propuesta por la Real Federación Española de Futbol, y la que será discutida con toda probabilidad en el Congreso de la Fifa próximo a celebrarse.

La enmienda que hace la Federación Española obedece a su experiencia con el jugador Gaspar Rubio.

Dicha enmienda, dice así:

«Si un jugador, en infracción de este artículo, ha jugado un partido por una Federación o Club perteneciente a otro país afiliado, la Federación o Club será castigado por su Asociación Nacional con una suspensión de dos semanas, y una multa de $500 por cada vez que el jugador haya jugado en un partido por tal Federación o Club. Las multas son pagaderas a la Fifa por la Asociación Nacional. En los casos que estos castigos no hayan sido impuestos por la Asociación Nacional, el Comité Ejecutivo de la Fifa tiene el derecho, bajo indicación de la Asociación abandonada por el jugador, de imponer la multa. En este último caso la Asociación será la castigada con la multa».

Esta enmienda de la Federación Española es la demostración más palpable que antes no había legislado nada sobre el asunto. Por eso sostuvimos siempre que no había ningún artículo que prohibiese a Rubio jugar en la Habana.

Un gran programa balompédico el del domingo entrante en el Stadium de «La Tropical». Como para despedir a Miguel Pascual, que se marcha a España, y seguramente se querrá llevar para la Madre Patria un sabor futbolístico como aquel que tuvimos la suerte de saborear en el último choque de Fortuna y Juventud Asturiana.

El programa se compone de un match entre los segundones Deportivo P. Fernández y Deportivo Templete; Fortuna Sport Club y Olimpia; Juventud Asturiana y Real Iberia.

Da la coincidencia, como seguramente habrá advertido ya el lector, que se enfrentan los Campeones y Sub-Campeones de la justa pasada. Los del barrio histórico de la Habana discutieron la championabilidad de la Segunda Categoría con los hijos espirituales del amigo Ramón Fernández y los leones del Iberia perdieron por un punto el título que tienen los toros de la Juventud.

Solamente el choque de los dos últimos Campeones es aliciente para llenar el campo de don Julio Blanco Herrera. Tanto leones como toros están siendo sometidos esta semana a un entrenamiento concienzudo, pudiéndose decir que tanto un cuadro como el otro saldrán al field en las mejores condiciones. Y es casi seguro que ambos se presenten con lo mejor que tienen. Un partido de emoción que no debe dejar de presenciar ningún aficionado al deporte del balón redondo. Juventud e Iberia se juegan en ese partido el primer lugar, y con esto está dicho todo. Ya sabemos cómo estos dos aguerridos teams luchan por la supremacía del balompié habanero.

El Iberia dió una pobre demostración el domingo pasado contra el team de los catalanes. Y la Juventud, en cambio, lleva dos actuaciones magníficas. Pero quien para buscar al probable vencedor del choque del domingo, esté haciendo estas consideraciones, lo más probable es que se lleve el gran chasco. Pues aún cuando es verdad lo que se dice, lo cierto es que el Iberia como casi todos los grandes equipos, no juegan en su forma cuando se enfrentan con los más modestos entre los de su categoría. El Iberia responderá al juego de los asturianos; podemos garantizar que el mach resultará interesante, y no decimos del mismo sabor que tuvo aquel otro de Juventud-Fortuna porque tenemos confianza en el arbitraje del señor Ventura Lago, quien no permitirá los excesos de juego duro que se prodigaron en aquél.

Deportivo Templete y Deportivo P. Fernández, cuyo match no reza para la eliminación que se está celebrando, bien pueden ponerse de acuerdo para jugar como mandan los cánones y demostrar a la afición el por qué fueron ellos los equipos que discutieron la supremacía de su categoría el año pasado.

NOTAS DE LOS AMATEURS

(Por Reguera)

Cuando empezamos a sentir los «sabrosos» efectos de nuestra temporada de verano se anuncia un Campeonato de basket ball viboreño que quedará iniciado en la noche de hoy. Apiaudimos siempre las iniciativas que propendan al mejoramiento de cualquier sector nutriéndolos con elementos nuevos pero no podemos dejar de consignar nuestro asombro y nuestra inconformidad con la organización de una jornada fuera de tiempo y de lugar. El basket tiene sus meses señalados en el calendario deportivo. Dentro de ellos deben tratarse de brindarle todo el impulso necesario.

No es posible que un Campeonato de esta naturaleza, que se extenderá considerablemente por los muchos conjuntos que participan, puedan ofrecerle beneficios a los atletas que en él figuran. El basket es, sin duda, el más excitante de los deportes, el más agotador y el que requiere por tanto mayor descanso y tiempo adecuado para su práctica. Pasar los meses de mayo y junio dedicados al training y al ejercicio forzoso que un campeonato requiere no puede ser, en manera alguna, lo más estimulante y lo más aconsejable.

Los pinos nuevos que se pretenda encauzar deben ser sometidos a pruebas iniciales en su oportunidad. Nos quedan todavía septiembre y octubre para probarlos suficientemente y en cuya época comienza a ceder los rigores de nuestra temperatura.

La iniciativa del Vibora Tennis merece plácemes por su feliz coronación pero no por ello dejamos de apuntar las razones que vemos en favor de los perjuicios que pueden traer consigo.

El primer juego de hoy será disputado por los conjuntos del Vibora y el Colegio Dumás. Los viboreños estarán dirigidos por Serafín Cumbarus que tanto esfuerzo ha hecho siempre por mantener a algún conjunto bajo su tutela encomiable.

Deportivo Asturias y Fortuna lucharán en el segundo número del programa.

Hace su debut el team de Moreno, del cual nos ocupamos en días pasados Luis Moreno ha preparado un material nuevo, pacientemente y espera que le rinda óptimo trabajo Recibimos sus letras llenas de franco optimismo y esperamos esta noche para ver lo que hay de cierto en las entusiastas manifestaciones de nuestro particular amigo.

Se jugará en el floor del Vibora Tennis los martes, jueves y sábados. La entrada será gratis para las damitas y a un precio módico para los «feos».

Ampliamos hoy las informaciones que brindamos ayer en relación con las reuniones que vienen celebrando los delegados de clubs que tomaron parte del Cameponato de base ball de la Liga Nacional. Se ha logrado constituir un fuerte block, que suma mayoría, y que parece marchar de perfecto acuerdo en la resolución de todos sus problemas. Los Artesanos han pedido juegos en sus terrenos y el Regla los imita en esta solicitud. Los reglanos están ansiosos de demostrar las grandes ventajas que su campo de base ball ofrece y plantea, como base de todo pacto, el acuerdo de extender hacia el vecino Término la contienda de base ball.

Más modesto en su petición ha sido el Hershey. Solo desea que se celebren dos juegos en su patio. Es todo a lo que aspira y esta solicitud comedida ha merecido la sanción del «block» que previamente dispone de los destinos futuros de la organización.

La Y. M. C. A., parece tener asegurada la celebración de juegos en Vibora Park. Para ello se compromete a presentar el lugar en condiciones decorosas. Será remozado ampliamente el popular campo de pelota en todos sus aspectos. El terreno, las graderías, servicios y cantinas se encontrarán en magnífica disposición para el diez de Mayo próximo.

Hemos visto los planos del que será Stadium de la Y. M. C. A., y garantizamos que en la barriada viboreña se contará con un verdadero campo de pelota.

Somos partidarios de la celebración de juegos en el Vibora. Aquellos contornos tienen su público especial y es su lugar atractivo poderoso para los viboreños «enragé» que miran siempre, a los hoy calcomidos grounds, con honda simpatía inspirada en sus tiempos de verdadero esplendor.

Las jornadas iniciales de nuestro amateurismo grande tuvieron en el Vibora un escenario estupendo y simpático.

Si todo cuanto se nos enseñó se lleva a la práctica rápidamente podemos garantizar que el antiguo feudo de Moisés Pérez reverdecerá sus laureles y valga lo muy usado de la frase.

Nuevo Equipier en el "Atletic Mdrileño"

Se llama Manuel Guijarro (Pirulo) y ha jugado en el Ventas y en el Leganés. Tiene veinte años y lleva cuatro jugando en equipos federados. Es interior derecha y madrileño.

Ya ha firmado con los «colchoneros». Por cincuenta duretes al mes, sin ficha ni nada de «as». Pero dará que hablar seguramente bastante mas que muchos «maravillas». Pirulo es joven y es entusiasta. El Athletic ha encontrado un buen elemento. Ya hemos dicho varias veces que en Madrid hay jugadores de sobra. No hay necesidad de ir a buscarlos a provincias.

Madrid y Athletic parece que se arrepienten juntos de sus equivocaciones en eso de presuntos «ases.»

Estelle Demandará a Jack en Los Angeles

HOLLYWOOD, abril 16. (AP). — No habiendo Jack Dempsey, actualmente en Reno, podido comunicarse por medio de otras personas, con su esposa Estelle Taylor, la actriz se prepara para presentar su demanda de divorcio en Los Angeles e informar luego a Dempsey, por medio de una carta.

Joe Dempsey, hermano del ex campeón mundial de peso completo, hizo su segunda visita, sin éxito, anoche, a Estelle y de nuevo le fué comunicado por los sirvientes que toda relación debía efectuarse por medio de su abogado.

Miss Taylor se sorprendió al ver que Dempsey no se podía en comunicación directa con ella y dijo:

«Quizás cree que tomaré las cosas que ha dicho a los periódicos y a sus amigos como un mensaje personal».

LOS ROTARIOS DE CIENFUEGOS Y EL ANIVERSARIO DE LA CIUDAD

Informes sobre las conferencias rotarias en Pinar del Río. La sesión del próximo 2 de Mayo, dedicada a los cronistas

A las doce del día, como de costumbre, se efectuó la sesión rotaria en la terraza del hotel San Carlos, que fué presidida por Mr. William E. Leonard y actuó de secretario el doctor Felipito Silva Fernández, con la asistencia de los rotarios Antonio Oviedo, Ricardo Guerra Morales, José A. Acosta, Juan Francisco López, José Ramón Montalvo, Antonio Mata, doctor Juan E. Calderaro, Mr. Koop y Luis Emilio Fernández.

La prensa estuvo representada por Eduardo Torres Morales, por «La Correspondencia»; Obdulio García, por «El Comercio» y el que suscribe, por DIARIO DE LA MARINA.

El sábado pasado no hubo sesión por haber asistido la mayor parte de los rotarios a las conferencias de Pinar del Río.

Declarada abierta la sesión, se pasó lista y se leyó el acta de la anterior, que fué aprobada por unanimidad.

El rotario 100 por 100 Antonio Oviedo, hizo uso de la palabra para felicitar a los que fueron a la Convención Rotaria celebrada en Pinar del Río y les rogó refiriesen sus impresiones personales con el fin de que se enterasen los que no pudieron concurrir.

Seguidamente el doctor Felipe Silva Fernández, que a pesar del poco tiempo que lleva de rotario demuestra el mayor entusiasmo, dió lectura a una comunicación muy afectuosa del presidente del Rotary Internacional, manifestando la satisfacción que causó la presencia en aquel Ejecutivo del Gobernador del 25 Distrito, doctor Luis Machado, en el pasado mes de Febrero. En la referida comunicación se hace constar la necesidad existente de reducir el precio de las comidas en todos los clubs, a consecuencia de la mala situación económica existente. Además es elogiada la labor realizada por el Club Rotario de Cienfuegos, durante el año pasado. Se acuerda hacer constar en acta la satisfacción que producen dichos elogios.

También han sido vistos con satisfacción los elogios que constan en otra comunicación, por los trabajos efectuados por este Club en beneficio de la vivienda de los campesinos cubanos, de los dispensarios cocina gratuita y para que desaparezca el analfabetismo.

Se dió lectura a una carta del secretario de este Club, señor Antonio G. Asensio, que se encuentra en Filadelfia, informando minuciosamente de su visita al Club de aquella importante ciudad, donde fué sumamente agasajado.

Asimismo es leída una afectuosa comunicación del presidente del Club Rotario de Logroño, España, felicitando a este Club por los trabajos realizados en pro de los niños de ambos sexos, pertenecientes a la Escuela Primaria Superior, que fueron premiados. En dicha comunicación se solicitan informes para establecer en dicha ciudad de España igual procedimiento, citada como modelo. Se remitirán los datos solicitados.

Mr. Leonard, aceptando la solicitud del rotario Antonio Oviedo, hace una minuciosa relación de los trabajos efectuados en Pinar del Río, muy instructivos para los rotarios que asisten a tales Conferencias, y pone de manifiesto, con suma alegría, los agasajos de que fueron objeto los rotarios de Cienfuegos y principalmente los deseos que había de nombrar Gobernador Rotario al compañero Luis Emilio Hernández, deseos manifestados con insistencia por todos los clubs, acogidos con espontáneos aplausos; pero que Luis Emilio Hernández no quiso aceptar, manifestando los motivos, y agradeciendo tal distinción.

El señor Luis Emilio Hernández pide la palabra y al levantarse es objeto de una espontánea ovación. Demuestra la gratitud que siente por la distinción de que se le quiso hacer objeto; expresó los motivos que tuvo para no aceptar, consistentes en no poder atender el cargo que se le brindaba, a consecuencia de sus negocios. Se extiende en varias consideraciones, basadas en el rotarismo, por el que siente verdadero cariño, y da las gracias a todos los que deseaban ocuparse de tan delicado como importante acto. Tuvo elogios para el doctor Muro, rotario de Holguín, quien está en condiciones de poder dedicar a tan importante cargo las atenciones que requiere. Terminó su disertación dando las gracias a todos por los elogios de que ha sido objeto.

El presidente señor Leonard dice que puede considerarse a Luis Emilio Hernández como el gobernador moral, y espera será nombrado nuevamente para el año 1932, que ya entonces podrá aceptar.

El señor Oviedo dice conoce al doctor Muro, rotario 100 por 100 de Holguín, y propone un mensaje de gracias para el presidente del Club Rotario de Pinar del Río y otro de felicitación al doctor Muro, nuevo gobernador del 25 Distrito.

«Felipito» tuvo muchos elogios por la entereza demostrada por Luis Emilio, cosa no acostumbrada, dado el ambiente reinante para figurar en un cargo tan importante y tan codiciado. Agrega que como cubano se siente orgulloso de ver a un compatriota tan firme en sus decisiones, máxime tratándose de un cargo tan importante. Hace grandes elogios del doctor Muro, a quien dice conocer, y cree será un buen gobernador siguiendo los procedimientos excepcionales del doctor Luis Machado, demostrados en cuantas convenciones ha concurrido, especialmente en las de Camagüey y Pinar del Río. Recomienda la más puntual asistencia de los rotarios a todas sus sesiones a fin de que se den exacta cuenta de los beneficios que reporta el ser rotario y este beneficio se comprende mejor asistiendo a todas las Convenciones y Conferencias que se celebran. Dice que el verdadero rotario descubre nuevos horizontes en sus ideas y en sus iniciativas y algo más que vibra hoy en el espíritu ciudadano del mundo, fomentándose la amistad y las buenas relaciones en los negocios. El doctor Silva fué muy aplaudido.

A instancias del propio doctor Silva, se acordó establecer sesiones inter clubs, empezando por el de Santa Clara y Cienfuegos, a cuyo efecto será invitado el de la capital de provincia por el de la Perla del Sur. De este modo quedará destruída la leyenda existente de que hay antagonismo antiguo entre los habitantes de Cienfuegos y Santa Clara.

Mr. Koop propone sea aceptado como rotario — y así se acuerda — el segundo administrador de la Compañía Cubana de Electricidad.

El estimado y siempre ocurrente «Fico» López, orador y poeta distinguido, hace una pintoresca relación de las Conferencias de Pinar del Río, intercalando muy ocurrentes anécdotas que hicieron más amena la sesión, siendo muy aplaudido.

El rotario Luis Emilio Hernández, en su calidad de presidente de Delegados de las Corporaciones Económicas, dijo era conveniente formar parte de la importante comisión que irá a la Habana a visitar al señor Presidente de la República, general Machado, para darle las gracias por haber autorizado al ingeniero señor Torriente Nethol, a continuar las obras de la carretera de Cienfuegos a Ranchuelo, pues esto es cuestión de honor y de provecho para la ciudad.

Se acordó que la próxima sesión del día 18 sea dedicada a conmemorar el aniversario de la fundación de la ciudad de Cienfuegos, durante la cual será agasajado el presidente, que celebrará su fiesta onomástica, siendo comida en lugar de almuerzo; habiendo ofrecido el doctor Calderaro la asistencia del jazz band que organizó el doctor Carlos O. Hernández.

A propuesta del rotario «Fico» López, se acordó dedicar la sesión del día 2 de mayo a los cronistas del Club Rotario. Será presidida por el que suscribe, como honor al decano de la prensa cubana, DIARIO DE LA MARINA, y actuará de secretario Eduardo Torres Morales, en representación de «La Correspondencia» y de Sargento de Armas, Obdulio García, cronista social de «El Comercio».

Después del expresado acuerdo, se dió por terminada la sesión.

LUIS SIMON.

Después de afeitarse con la Crema de Afeitar Williams, la cara se siente más fresca y animada. Su maravillosa espuma —rica y espesa— no sólo ablanda la barba prodigiosamente, permitiendo el afeitarse bien con el máximo de comodidad, sino que calma la irritación y tiende a conservar el cutis suave y lozano.

¡Pruébe Williams al volverse a afeitar!

Pruebe el Agua Velva Williams después de afeitarse. Bastan unas gotas para conservar el cutis fresco y lozano durante todo el día. Solicite muestras de estos productos del señor Rodolfo Quintas, calle 6 número 237, Vedado, Sabana.

CREMA de AFEITAR Williams
marca registrada
3215

OCURRIO EN CARTAGENA UN SENTIDO FALLECIMIENTO

Después de larga y penosa enfermedad, dejó de existir en Cartagena el muy estimado caballero, señor Francisco Ugarte y Marcaida, perteneciente a una prestigiosa y distinguida familia de esta localidad.

El señor Ugarte y Marcaida, poseía valiosas propiedades, y ocupo importantes puestos en este pueblo, fué miembro luchador y entusiasta del Partido Liberal, al que prestó notables servicios.

Su muerte ha causado general sentimiento, acudiendo incontables vecinos a su morada y a viniendo distinguidas personas de su familia residente en otros pueblos, entre ellas: la muy fina dama Herminia Marcaida de Cabrera, esposa del ex-Alcalde de Cienfuegos, Coronel Juan Florencio Cabrera, y nuestro estimado amigo Emiliano Díaz.

A su sepelio, asistieron centenares de personas, entre los que figuraban los más conocidos vecinos del pueblo y de sus alrededores.

El señor Leopoldo Rodríguez Gómez, despidió el duelo, en una muy elocuente oración fúnebre.

También habló con emocionante sinceridad el señor Manuel Marcaida, primo del finado.

Le fueron dedicadas coronas, por sus hermanos; Eduardo, Amelia, Paquita, y Bartolo; por sus primos: Rodolfo, y Abelardo, y por sus primas: Carolina Marcaida de Bustamante, Herminia Marcaida de Cabrera y de su ahijada Ana Luisa Marcaida de Díez, y de su tía la señorita Panchita Marcaida y Méndez, dama muy estimada, que lo acompañó durante su enfermedad, haciéndolo objeto de los más tiernos y solícitos cuidados.

Antonio Varela
Corresponsal

APUESTAS MUTUAS DE LAS CARRERAS DEL DERBY INGLES

¡Abiertas a la venta ahora. Adquiera sus tickets directamente al precio de $3.00 cada uno, moneda americana. El ganador obtiene el 30 por ciento de las apuestas brutas; en segundo lugar el 20 por 100; en tercer lugar 15 por 100; 10 por 100 dividido por partes iguales entre todos los caballos que toman parte. Se cierra en Junio 2. «Drawing» Junio 3. Carreras en Junio 4. Compre sus tickets antes de que sea demasiado tarde. Diríjase al Secretario del COSMOPOLITAN CLUB, CHANDERNAGORE, INDIA.

Grato Almuerzo al Padre Apraiz en la Finca Vereda Larga, de Cons. del Sur

Asistió el Alcalde y numerosos amigos. La Semana Santa. La muerte del Dr. Beci Una niña. La Fiesta del Arbol

Con gran solemnidad se celebró en nuestro Sagrado Templo católico este año, la Semana Santa.

En esa Semana de tristes recuerdos para los cristianos en que se rememoran las angustias y dolores de la Pasión del Señor.

Las naves de nuestra Iglesia se vieron repletas de fieles, escuchando con fervorosa devoción los oficios y los Sermones predicados por el Reverendo Padre Castor Apraiz, elocuentísimo orador sagrado y Guardián del Convento de San Francisco de la Capital de la República.

El Sermón de las Siete Palabras, el del Descendimiento y las Conferencias fueron los más concurridos, en los cuales el Padre Apraiz rindió una intensa labor

La procesión del Santo Entierro fué como siempre: imponentísima, en la que reinó el más completo orden.

El Jueves Santo, fué velado el Santísimo durante toda la noche por los Caballeros Católicos de esta Unión.

Se registraron durante esos días más de quinientas comuniones, entre hombres, mujeres y niños, recogiendo con estas, hermosos frutos.

El padre Apraiz lleva gratísimas impresiones de este pueblo católico, que demostró su amor hacia nuestro Divino Redentor.

Enviamos nuestra felicitación a nuestro Párroco, Monseñor Reigadas, al Rvdo Padre Apraiz y a la Asociación de Caballeros Católicos por lo animada que resultó.

También enviamos nuestra calurosa felicitación al coro que dirige la señorita Marietta Chirino, así como a la señorita Balbina Montano que con su dulce voz cantó la misa, la salve y varios cánticos y los hermanos César y Jacobo Montano.

UN ALMUERZO

En la finca «Vereda Larga».

Se efectuó el sábado 4 del actual. En honor del Rvdo. Padre Castor Apraiz.

En máquinas y camiones típicamente adornados nos trasladamos hasta dicha finca propiedad del señor Antonio Pinelo.

Debajo de un frondoso mango saboreamos un rico Menú, genuinamente criollo.

La mesa la presidió el festejado, Rvdo. Padre Apraiz y los señores Sergio Erbiti, Alcalde Municipal; doctor Pedro Márquez, Presidente de la Asociación de «Caballeros Católicos»; doctor Pablo Urquiaga; doctor Miguel Henríquez; Francisco Gallart; Antonio Pinelo; Andrés Llés, Mario Prats; José María Pinelo; Tomás F. Capote; José García Díaz, Diego Ramírez; Nenico Mazón; Carlos Manuel Prats; Lily Pinelo; Pedrito Márquez; Antonio María Pinelo; José Ramón Chineo; Pepito Rubín, José Antonio Rodríguez; Felipe Perojo; Pepe Pinelo; Luis Márquez, Agustín Henríquez; Miguel Más; Juan Magraner; Manolo Capín; Luis Pinelo; Modesto Cruz; Rogelio Gigato; Juan J. Canet; Bernardo Sánchez y el que estas líneas redacta.

A la hora de los brindis hablaron los doctores Pedro Márquez y Pablo Urquiaga; haciendo el resumen con suma elocuencia el Padre Apraiz.

ESTUDIANTES

Para los distintos planteles donde cursan sus estudios, han partido después de pasar en ésta los días de Semana Santa(los jovencitos Pablín Urquiaga, Sergio Erbiti Zabala, Anabel Arán y Jorge Rodríguez.

Para todos nuestra despedida.

UNA NIÑA

Allá en la capital de la República el Angel de la felicidad ha dejado en el hogar de los apreciables y queridos esposos Alvarez-Collazo una lindísima y graciosa niñita, que responderá por Yolanda de los Dolores.

¡Enhorabuena!

LCDO. LORENZO D. BECI

En la capital de la República donde residía, dejó de existir en días pasados el licenciado Lorenzo D Beci.

Era el finado muy querido y admirado en esta villa, por sus dotes de caballerosidad e inteligencia.

Fué Representante por esta provincia y durante esa época consiguio distintas mejoras para esta villa.

Acoja el Altísimo en su seno el alma del desaparecido y reciban sus atribulados familiares nuestro pésame más sentido.

BIENVENIDA

Es para las cultas y simpáticas señoritas María y Esperanza Escudero, maestras de Instrucción Primaria que han retornado a esta Villa a reanudar sus labores escolares.

Vienen de Matanzas.

Ciudad donde residen.

LA FIESTA DEL ARBOL

Las escuelas de esta villa celebraron el sábado 11 de los corrientes el patriótico acto de la Fiesta del Arbol

En la Escuela No. 1 se plantaron arbolitos, recitaron poesías y hubo discursos por el Director y varios maestros.

A tan solemne acto asistió numerosa concurrencia.

Rafael Díaz Yanez,
Cronista Social.

Espera Puerto Padre una Mala Situación

El final de la zafra crea un grave problema. Notas

Con la terminación de la molienda de los centrales «Delicias» y «Chaparra» enclavados en el término municipal de Puerto Padre, se crea un grave problema para nuestros campesinos y colonos, pues además de haber sido sumamente corta, los precios han sido tan reducidos que los braceros lo mismo que los colonos no han podido solventar sus compromisos, quedando ahora en una situación calamitosa, pues no es posible esperar este año que los mencionados centrales puedan remediar la situación que ha de sugerir.

No solamente los braceros y colonos han de pasar una verdadera crisis en tiempo muerto sino que también cientos de obreros y empleados que han de quedar completamente sin trabajo pues la compañía forzosamente ha de hacer grandes economías, quedando solamente los empleados más indispensables y con gran rebaja de sus sueldos actuales.

Menos mal que el Cielo se está apiadando de nosotros que después de una horrorosa sequía, hace unos días está lloviendo aunque poco, pero tan siquiera los campesinos podrán sembrar frutos menores y así su situación podrá aliviarse en algo.

¿SUICIDIO?

En días pasados fué encontrado en los alrededores de esta ciudad en el punto conocido por «basurero» donde se botan los desperdicios de la población completamente carbonizado el cadáver de un hombre, que mas tarde pudo ser identificado resultando ser de nacionalidad jamaiquina nombrado Cirilo Mc Lnstoch.

Segun investigaciones practicadas parece ser se trata de un suicidio, aunque así y todo las autoridades judiciales están interviniendo en el caso.

ENFERMOS

Continúa enfermita de algun cuidado la monísima niñita Sonia María de los Milagros, la hija de los distinguidos esposos Enriquez-Fernández.

La ciencia se afana por lograr vencer el mal que aqueja a la linda chiquitina.

También guarda cama desde hace algunos días la distinguida señorita Consuelo Moya del Castillo, víctima de una fuerte afección gripal.

Así mismo se halla recluida en sus habitaciones, la buena compañera de nuestro capitán jefe de la Policía Municipal señora Margot Aldana de Machado.

Algo delicada de salud se halla la señora Carmen Aldana de Fernández.

Dios ha de querer que en breve plazo podamos consignar el total restablecimiento de todas.

SALUDO

He tenido mucho placer en saludar a tres graciosísimas hermanitas después de breve temporada de vacaciones en el campo. Ellas son las simpáticas y distinguidas señoritas Emma, Eva y Libia Reyes de la buena sociedad del central Chaparra.

Mis saludos muy afectuosos.

PARTIDA

Hace unos días se ausentó para la histórica ciudad de Holguín la bella amiguita señorita Ondina González Gómez, donde se propone pasar varias semanas con sus familiares allí residentes.

Grata estancia en la ciudad de la periquera.

El Corresponsal.

DE AGRAMONTE

Visitas y saludos. La fiesta del arbol. Visita del Obispo

En días pasados tuve el gusto de saludar a los distinguidos esposos Mercedes Vía y Miguel Travieso que acompañados de su encantadora hijita Mercedita, seguían para el Central Francisco de Camagüey, en cuyo lugar desempeña el señor Travieso un elevado cargo en el departamento de maquinaria.

Mercedita se encontraba de alumna interna en el acreditado colegio «La Inmaculada» de la ciudad de la Habana y allí se sintió acometida de un ataque apendicular, motivo por el cual acudieron los amantes padres, y en breve fué sometida a la delicada operación quirúrgica correspondiente, que efectuó, con éxito felicísimoel Dr. Presno, en la inmejorable casa de salud de «Las Católicas Cubanas».

Consignó complacidísima el excelente estado de la paciente a la que lo mismo que sus papas, felicito sinceramente.

OTRA VISITANTE

También tuvo la cronista el gusto de conocer y saludar a una bella joven habanera. Me refiero a la señorita Elena Cueto, sobrina de los estimados esposos Rodríguez-Delgado, en cuya elegante morada pasó corta temporada la linda joven. Feliz regreso a la ciudad capitalina deseo a la señorita Cueto.

IMPORTANTE FIESTA CATOLICA

Gran entusiasmo se nota entre las damas católicas de esta localidad para recibir al Sr. Obispo matancero

La visita del ilustre Prelado está ofrecida para el próximo mes de Mayo y con tal motivo las señoritas Sánchez y Llapur están organizando una artística velada con el fin de allegar fondos para las fiestas religiosas que se celebrarán con tan fausto acontecimiento. Deseo a tan estimadas amigas el éxito más completo.

LA FIESTA DEL ARBOL

La «Fiesta del Arbol», una de las más útiles que celebra la Escuela, y que se efectúa anualmente en todos los países cultos, fué celebrada por las escuelas públicas de este distrito, el sábado próximo pasado.

Siendo los árboles de tanta utilidad, es necesario enseñar al niño que, dentro de los medios que cada cual posea, debe aumentar y proteger las plantaciones para compensar de ese modo lo que se destruye y aumentar en lo posible el arbolado fuente de vida del hombre y los animales todos.

ENFERMITOS

Las chinas y el sarampión hacen numerosas víctimas en nuestra población infantil. Su influencia es notable en las escuelas donde ha disminuído considerablemente la asistencia.

Entre atacados recientemente se encuentran las lindas niñas Mirta de la Vega, Zoila de la Cruz, Mary Ferreras y los niños Serapio Rodríguez y Paquín Rivas, hijo este último de la culta cronista de «El Mundo», señora Blanca G. de Rivas.

Pronto y total restablecimiento deseo a los enfermitos.

M. J. de la C.
Cronista Social.

LUCIDO ACTO DE INAUGURACION DEL COLEGIO "MARTI", EN SAGUA

La Banda Infantil amenizó la fiesta. La grata visita de los alumnos del Colegio «Montserrat». A los Estados Unidos

Tuvo efecto el sábado último, un simpático acto en el colegio Martí, de Sagua, del que es director el culto amigo Ciro Espinosa.

Este colegio, fiel exponente de la cultura sagüera, va adquiriendo años tras años, señalado renombre, que pone de manifiesto la extrema voluntad, el empeño más grande de su director, por inculcar al alumnado el rico caudal de la instrucción.

Motivó dicho acto la inauguración del nuevo planteo educativo.

Edificio regio, de dos pisos que se levanta en el centro de la población, y que está rodeado de todas las comodidades y confort a que obliga la calidad del colegio.

Sus aulas son amplias, muy higiénicas, mostrando las mismas el buen gusto y curiosidad de su profesorado.

Una concurrencia muy selecta a la vez que numerosa asistió a la inauguración de la nueva casa.

Don Luis Vega Pérez, nuestro popular alcalde municipal, hizo uso de la palabra exaltando con frases justicieras y encomiásticas la labor que despliega la dirección del referido plantel.

Se obsequió a los asistentes con finos licores y ricas pastas.

Amenizando el acto la banda infantil escolar que dirige el hábil profesor G. Cuéllar.

Muchos éxitos le deseo al doctor Espinosa en su nuevo domicilio.

Para los Estados Unidos

En la semana anterior embarcó para Nueva York el cumplido y atento joven Rolando Tomasino Machado.

Hijo muy querido del presidente del Liceo, el rico hacendado Delfín Tomasino Bonet, quien lo acompañó en el viaje hasta la Habana.

Va a residir a la ciudad imperial. Donde le deseo muchas felicidades.

Enfermo

Guardando cama.

Víctima de la reinante afección catarral.

Así se encuentra desde la semana pasada el señor Gastón Robau, administrador de The Royal Bank of Canada.

Nos alegraremos de la pronta y total mejoría del distinguido y caballeroso amigo.

De Matanzas

Se encuentra en Sagua desde hace breves días, el apreciable y estimado matrimonio Elvira Gounord de Angulo y el doctor Lauro Angulo, ex juez municipal de esta ciudad.

Consortes muy finos, atentos y simpáticos gozan entre nosotros de extensas y bien cultivadas amistades, que hoy les saludan con el natural regocijo que causa su visita.

Pronto regresarán a la ciudad del Yumurí.

Donde el doctor Angulo ejerce la carrera judicial.

Reciban los estimados amigos nuestro cordial y afectuoso saludo de bienvenida.

La visita de los cienfuegueros

El domingo pasado visitaron nuestra población los alumnos del colegio Monserrat, de Cienfuegos.

El programa que se confeccionó para festejarlos tuvo que ser variado totalmente por la inclemencia del tiempo.

Los únicos actos que se pudieron celebrar fueron el desafío de base ball entre el team de aquel colegio y el Sagrado Corazón de Jesús, de Sagua, y el juego de basket ball entre los «fiñes» de ambos colegios.

En el primero ganaron los cienfuegueros y el segundo que se efectuó en el floor de basket del Yacht Club, ganaron los sagüeros.

A no ser por el mal tiempo reinante estas fiestas hubieran quedado muy animadas.

Pues se advertía mucho embullo para las mismas.

Para Sancti Spíritus

En fecha próxima abandonará nuestra sociedad un distinguido matrimonio de nuestro mayor aprecio: la gentil y simpática señora Rosario Salabert de Blanco y el señor «Pepe» Blanco, acreditado comerciante, muy conocido entre el elemento elegante masculino.

Residirán definitivamente en la ciudad que baña el Yayabo.

Junto a ellos van sus pequeñas hijas Abilia y Cira, lindas muñequitas que son su más grande ilusión.

Felicidades.

Celia A. de Castellanos.

VELADA INFANTIL EN LA ESCUELA PRIVADA DEL CENTRAL "SIBONEY"

El acto resultó brillantísimo, bajo la dirección de la directora señora Coralina Recio. Discurso del doctor Luaces. Notas

En la Escuela Privada, que en terrenos del central Siboney, dirige la señora Coralina Recio de Escobedo, tuvo lugar en la noche del 13 de los corrientes, una magnífica velada, organizada por las niñas que en ese plantel educacional cursan sus estudios.

El acto resultó brillantísimo y una numerosa y selecta concurrencia invadió los salones del plantel educacional que ha realizado desde luego una espléndida jornada, en pro de la cultura ciudadana.

El discurso de apertura, estuvo a cargo del doctor Emilio L. Luaces, Director de la Granja Escuela de Camagüey y el resto de la fiesta, se desenvolvió de acuerdo con el siguiente programa:

1o.—Sinfonía por la Orquesta, bajo la dirección del Profesor, Juan Rojas.

2o.—Estreno del drama infantil en un acto, escrito en prosa por el señor Antonio Escobedo, y titulado, «En la Orilla del Mar», desempeñado por los niños William y Eudaldo Aguila; Eduardo Alvarez, Miguel Hernández, Mario Fernández y otros niños.

3o.—Cuadro cómico infantil de Antonio Escobedo, titulado «Cogiendo un Muerto», desempeñado por las niñas Rosita Camporredondo, Migdalia y Josefita Suárez.

4o.—Diálogo «El Estudio», de Coalina Recio de Escobedo, desempeñado por las niñas Irma Fabregat y Sofía Amparo Escobedo.

5o.—Juguete cómico «Don Capote», desempeñado por las niñas Ada Camporredondo, Irma Fabregat y Coalina Onelia Escobedo.

(30 minutos de intermedio)

SEGUNDA PARTE

1o.—Sinfonía por la Orquesta.

2o.—Representación del drama infantil en un acto y prosa del señor Antonio Escobedo, cuyo título es «El Poder de la Amistad», desempeñado por las niñas Sofía Amparo Escobedo, Margarita Rodríguez, Aurora O-Reilly y Margarita Delgado.

3o.—Estreno de la zarzuela en un acto y en prosa, letra del señor Antonio Escobedo y música del profesor Juan Rojas, titulada «Minino», desempeñada por las niñas Sofía Amparo Escobedo, Irma Fabregat, Aurora O-Reilly, Margarita Delgado y otras niñas.

4o.—Representación del juguete cómico infantil, letra del señor Antonio Escobedo, cuyo título es «El Muñeco Misterioso», desempeñado por las niñas Luisa Estela Escobedo, Margarita Rodríguez, Raquel Camporredondo e Irma Fabregat.

5o.—Estreno del bosquejo cómico, escrito por el señor Antonio Escobedo, titulado: «Lo que dicen nuestras madres», desempeñado por los niños Williams y Eudaldo Aguila, y Eduardo Alvarez.

6o.—Coro «Las Vocales» por las niñas Aurora O-Reilly, Margarita Delgado, Margarita Rodríguez, Irma Fabregat, Sofía Amparo Escobedo y otras niñas.

Deliciosas horas pasamos en ese lugar, felicitando calurosamente al señor Antonio Escobedo, alma de esa jornada cultural, autor de las distinguidas piezas que subieron a escena y a su esposa, la señora Recio de Escobedo que en unión de sus hijas, tuvieron con nosotros delicadezas y atenciones que mucho agradecemos.

Los niños Aguila, Hernández, Fernández y las graciosas niñas Escobedo Recio, Fabregat, Camporredondo, Rodríguez, Delgado, O-Reilly, hicieron esfuerzos magníficos, desempeñando admirablemente los diversos papeles que les fueron encomendados.

Muchas felicitaciones recibieron los esposos Recio-Escobedo, por el brillante esfuerzo realizado y la concurrenc

Tercera Derrota Consecutiva de los "Robins"

Charley Wilson y Brandt le Ganaron a lo Robins

Earl Sheely tambien jugó papel importante; metió tres de las 7 carreras

BOSTON, abril 16. AP.—Un home run de Charley Wilson, unido al excelente pitching de Ed Brandt, que sólo permitió cinco hits, dieron a los Braves su tercera victoria consecutiva sobre los Dodgers del Brooklyn en el match de esta tarde.

El batazo de Wilson ocurrió en el séptimo inning, contra Dazzy Vance, con dos compañeros en bases y el score empatado a tres carreras. Earl Sheely también jugó papel importante en el ataque del Boston, metiendo tres carreras con un single en el segundo inning y un double a lo profundo del right en el cuarto acto.

PRIMER INNING.— Robins.

Frederick muere de Sheely a Brandt que cubre la inicial. Gilbert se poncha. Herman la base. Bradt saca a O-Doul.

0 carreras, 0 hits, 0 errores. uno quedado en bases.

PRIMER INNING.— Braves.

Wilson fly a Herman. Maranville roller a Bissonnette. Worthington fly a Frederick.

0 carreras, 0 hits, 0 errores.

SEGUNDO INNING.— Robins.

Flowers la base. Flowers es out robando, de Spohrer a Maranville. Bissonette se poncha. Slade fly a E. Clark.

0 carreras, 0 hits, 0 errores.

SEGUNDO INNING.— Braves.

Berger, doblete al left. — Clark se sacrifica de Gilbert a Bissonette. Sheely, single al centro, anotando Berger. Maguire batea para double play de Slade a Flowers a Bissonette.

1 carrera, 2 hits. 0 errores.

TERCER INNING.— Robins.

Picinich se poncha. Vance la base. Frederick muere en foul a Spohrer. Gilbert recibe otra transferencia. Herman mete la bola dentro de los stands del right field, anotándose un home run y empujando delante de él a Vance y Gilbert. Maguire saca a O-Doul.

3 carreras, 1 hit, 0 errores.

TERCER INNING.— Braves.

Spohrer se queda con la carabina al hombro. Flowers saca a Brandt. Wilson, fly a Herman.

0 carreras, 0 hits, 0 errores.

CUARTO INNING.— Robins.

Flowers fly a Berger. Maguire saca a Bissonette. Slade foul a Spohrer.

0 carreras, 0 hits, 0 errores.

CUARTO INNING.— Braves.

Maranville abanica la brisa. Worthington hit al right. Berger, también se poncha. E. Clark la base. Sheely batea un doble al right field, anotando Worthington y E. Clark. Maguire muere a manos de Gilbert.

2 carreras, 2 hits, 0 errores, uno quedado en bases.

QUINTO INNNING.—Brooklyn.

Picinich doble al centro Vance se poncha. Frederick hi al left, anotando Picinich. Frederick es sorprendido fuera de primera y es out de Brandt a Sheely a Maranville a Sheely. Gilbert se poncha.

1 carrera, 2 hits, 0 errores.

QUINTO INNING.— Braves.

Spohrer fly a Herman. Brandt bateó una palomita a Gilbert. Wilson bateó para Vance y fué out.

0 carrera, 0 hit, 0 errores.

SEXTO INNING.— Brooklyn.

Herman single al left. O-Doul fly a Worthington. Flowers batea para double play de Maranville a Maguire a Sheely.

0 carreras, 1 hit, 0 errores.

SEXTO INNING.— Braves.

Vance, saca a Maranville. Worthington fly a Herman. Berger se poncha.

0 carreras, 0 hit, 0 errores.

SEPTIMO INNING.— Robins.

Bissonette fly a Berger. Slade hit sobre segunda. Picinich forzó a Slade de Brandt a Maranville a Maguire. Vance se poncha.

0 carrera, 1 hit, 0 errores. uno quedado en bases.

SEPTIMO INNING.— Braves.

E. Clark single que pega en el guante de Gilbert. Sheely, fly a Frederick. Maguire se sacrifica de Vance a Bissonette. Spohrer sencillo al right, anotando E. Clark. Brandt la base. Wilson mete la bola dentro de los stands del right field anotándose un home run y empujando a Spohrer y Brandt delante de él. Vance saca a Maranville.

4 carreras, 3 hits, 0 errores.

OCTAVO INNING. Robins.

Frederick abanica la brisa. Gilber fly a Worthington. Wilson saca a Herman.

Cero carreras, 0 hits, 0 errores.

OCTAVO INNING. Braves.

Wortinghton palomón a Flawers. Berger se poncha. E. Clark foul a Gilbert.

Cero carreras; cero hits; cero errores.

NOVENO INNING. Brooklyn.

O-Doul es out de Sheely a Brandt que cubre la inicial. Flowers palomón a Maranville. Bissonette fly a E. Clark.

Cero carreras, cero hits. cero errores.

BROOKLYN

	V	C.	H	O.	A.	E.
Frederic cf.	4	0	1	2	0	0
Gilbert 3a.	3	1	0	2	2	0
Herman rf.	3	1	2	4	0	0
O-Doul lf.	4	0	0	0	0	0
Flowers 2a.	3	0	0	2	2	0
Bissonette 1a.	4	0	0	9	0	0
Slade ss.	3	0	1	0	1	0
Picinich c.	3	1	1	5	0	0
Vance p	2	1	0	0	4	0
Totales	29	4	5	24	9	0

BOSTON

	V.	C.	H.	O.	A.	E.
Wilson, 3b.	4	1	1	0	1	0
Maranville, ss	4	0	0	2	3	0
Worthington, rf	4	1	1	2	0	0
Berger, cf	4	1	1	2	0	0
Clark, lf	2	2	1	2	0	0
Sheely, 1b	3	0	2	6	3	0
Maguire, 2b	2	0	0	2	3	0
Spohrer, c.	3	1	1	0	1	0
Brandt, p.	2	1	0	2	3	0
Totales	28	7	7	27	14	0

Home runs: Herman, Wilson. Two base hits: Berger, Sheely, Picinich. Sacrifice hits: Clark, Maguire. Carreras producidas por los bateadores: Sheely 3; Herman 3; Frederick 1; Spohrer 1; Wilson 3. Double plays: Slade a Flowers a Bissonette; Maranville a Maguire a Sheely. Struck outs Vance 5; Brandt 7. Bases por bolas: Vance 2; Brand 4. Quedados en bases: Brooklyn 2; Boston 1. Tiempo: 1 hora 35 minutos. Umpires: Stark, Klem y Jorda. Observaciones: Ganó Brandt; Perdió Vance.

El Jugador Padrón no va al "Sevilla"

«El Día» de San Sebastián publica una interviú de un periodista de Barcelona con el internacional Padrón, fechada en 11 de marzo de 1931.

A ella nos referimos. Termina la charla el estimado compañero de esta manera:

«Creemos que el canario, si no tiene toda la razón, al menos le pertenece la mayor parte de ella. Pero quien tiene la sartén por el mango es el Sevilla... Y como Padrón no es hombre capaz de encajar la más pequeña humillación, la solución no vendrá o tardará un rato largo.

Los directivos del Sevilla podrán permitirse el gustazo de suicidar deportivamente a Padrón; pero éste nos ha dicho que tiene unas espaldas muy amplias para volver al puerto de la Luz para la carga y descarga de los buques mercantes. En total, uno de los valores más firmes del fútbol español a punto de malograrse. ¿Les parece poco?»

Ya lo saben ustedes. Padrón no vuelve.

ANUNCIESE EN EL Diario de la Marina

Comenzando como un match de golf, en los terrenos de Santos, Brasil, el último en que tomó parte el Príncipe de Gales, pasó a ser uno de los que hacen época, para el heredero de la corona inglesa. Su Alteza pegó fuerte a la bola, ésta rodó allá lejos, dió un par de saltos, volvió a rodar nuevamente y se metió limpiamente en la copa. ¡Un hoyo en uno! Y al segundo siguientes comenzaron los «cuentos», en cuya faena sorprendió la cámara a Eduardo de Gales, en unión del Príncipe George, que paciente escucha la «historia».

HOY LES TOCA DESCANSAR A LOS YANKEES Y LOS ROBINS Y GIANTS TAMBIEN DEJARAN DE IR AL FIELD

Mañana, sábado, terminarán los boys de McCarthy su serie con el Boston Red Sox; los Robins con los Braves y los Gigantes con el Filadelfia. Morris estaba pitcheando como «Toñito»

WINSETT ESTA GANANDO SUELDO SOLO COMO EMERGENTE

(Del Enviado Especial del DIARIO DE LA MARINA, Pedro Galiana)

NUEVA YORK, abril 16.— Los clubs de la ciudad de Nueva York estuvieron ayer de malas. Los Gigantes perdieron con los Phillies a pesar del esfuerzo final que hicieron. Los Robins recibieron su segundo «set back» consecutivo a manos de los Bravos, que este año estan más «bravos» que nunca, y los Yankes, aunque ganaron su game, tuvieron necesidad de una serie de operaciones raras a última hora, forzando a los diez mil espectadores que presenciamos el game a quedarnos un rato más en «la casa que Ruth ayudó a construír».

En ese último inning, los Yankees dieron prueba de que jugando contra el Boston pueden hacer carreras cuando se les antoje. Después que los Red Sox tuvieron la osadía de empatar el score aprovechando la debilidad que se apoderó de Henry Johnson después del séptimo, así como el débil «pitching» relevo de Roy Sherid, la batería ocupó su turno al bat e hizo la carrera que le hacía falta para triunfar. Tengo la seguridad de que si hubiesen necesitado un racimo de tres o cuatro, las hubieren hecho igualmente, pues Morris, que estaba en esos momentos en el box de los Red Sox, las estaba pasando como «Toñito». Cassuso pero con menos malicia que éste.

Shano Collins, el manager de los Red Sox, usó veinte jugadores en su afán de ganar el game, pero al final cargó con la derrota lo mismo que si hubiese seguido con los nueve que empezó. El frecuente cambia-cambia, sin embargo, ofreció al novato Winsett la oportunidad de meter otro hit como «pinch hitter».

Este muchacho fué de emergente contra Charles Ruffing en el desafío inaugural y le metió un home run por el right field para empujar dos carreras. Ayer fué otra vez al bate de emergente y conectó una de las bolas de humo de Henry Johnson a lo más profundo del right para meter otra carrera.

Hablando con Daniel, del «World-Telegram», sobre la habilidad de este muchacho, Collins, el manager del Boston, declaró que a pesar de ser tan buen bateador no podía utilizarlo regularmente por que era imposible como fielder.

«A este Winsett no le gusta más que batear—dice Collins—y no encuentro la manera de mejorar su fielding a pesar de los esfuerzos que hago. Un player así no tiene nunca chance en las Mayores, pero yo he decidido retenerlo para aprovechar su fuerte hitting en los pinches».

Winsett, pues—aunque parezca raro—está ganando un sueldo como jugador del Big Show para ir al bate solamente.

Después de la concurrencia record de setenta mil personas, establecida el día inaugural, los diez mil fanáticos que acudieron ayer al stadium parecían encontrarse en familia. Sin embargo, me parece que a pesar de eso se registró un verdadero record tratándose de los Red Sox.

Con quinientos fanáticos que hubiesen ido se habrían pagado los gastos fácilmente, que es lo único que merecen los muchachos de Collins.

Observando la facilidad con que los más «ciegos» están llevando la pelota a lo profundo de los jardines, logrando algunos de ellos distintos home runs, puede pensarse que con nuevas costuras o sin ellas, las bolas siguen siendo tan vivas como antes.

El home run conectado ayer por Gehrig fué una línea algo «afaiazada» que cayó en la parte más alta de los «bleachers» del right field. El mejor batazo de la tarde, sin embargo, lo dió Babe Ruth quien puso la pelota del tamaño de un corcho, como diría «Peter», en lo más profundo del left, sólo para que Scarritt tuviese oportunidad de hacer una sensacional cogida.

La bola hubiese sido un home run franco de haber ido por el right; pero en Yankee Stadium las cercas del let están mucho más lejos que las del right y eso quitó al Bebe la oportunidad de alcanzar el número 2 de la «season».

Ruth fué ayer víctima de las nuevas reglas de anotación. Ese batazo, que sirvió para que Lary adelantase una base, pudo haber ido a su score personal como sacrifice, pero de acuerdo con las nuevas reglas fué como vez al bat y lo mismo ocurrió con el batazo que dió en el último inning, que empujó a Dickey desde tercera, en perfecto pisa y corre, con la carrera decisiva del game.

Sin esas dos veces al bat, Ruth habría terminado el día con un average de 2-1; pero con motivo de las nuevas reglas tuvo que conformarse con un pobre promedio de 4-1.

Mañana no hay juegos en Nueva York. Los Yankees toman un descanso en su serie con el Boston y los Robins y Giants descansan igualmente en sus visitas por Boston y Filadelfia.

El sábado terminan los Yankees su primera serie del año con los Red Sox. Los Robins terminan la suya con los Braves y los Giants la suya con el Filadelfia.

Un día después, el domingo, habrá que madrugar para coger puesto en el Stadium de los Yankees, porque el Filadelfia Atléticos hace esa tarde su primera aparición de la «season» para celebrar una serie de tres games con los boys de Joe McCarthy. El mismo domingo por la tarde los Robins jugarán en sus terrenos de Ebbett Field con los Phillies y los Gigantes iniciarán una serie de tres games con los Braves en Braves Field, Boston. Los Giants no harán su debut oficial en Polo Grounds hasta el día 22 que inician una serie de cuatro games con los Phillies.

CON LAS BASES EN EL NOVENO LLENAS MILLER DIO "FLY"

Así perdieron oportunidad de empatar o ganar en ese acto a los de Washington

WASHINGTON, abril 16. AP.—El Washington le ganó un juego fuertemente discutido, esta tarde, a los Athletics del Filadelfia, con score de 5 por 4 y poniéndose al frente en la serie, dos victorias por una. Los Athletics anotaron dos veces en el noveno, perdiendo un chance de empatar o irse al frente, al morir Miller en fly a Cronin, con las bases llenas.

Hank Mc Donald, joven lanzador de 19 años, comenzó en el box de los Athletics, pitcheando bien hasta el séptimo, en cuya entrada le anotaron la carrera que desempato el score y cedió el paso a Earnshaw. En el octavo los Senadores pegaron a Earnshaw tres hits, anotándole dos carreras con las cuales aseguraron el match.

Al Crowder, que comenzó por los Senadores, fué sustituido en el sexto por Walter Tauscher. Los Athletics jugaron sin los servicios de Jimmy Foxx su inicialista que se lesionó una pierna en el juego de ayer.

		C.	H.	E.
Athletics	000 101 002	4	11	2
Senadores	000 200 12x	5	10	1

Baterías: Mc Donald, Earnshaw y Cochrane. Crowder, Tauscher y Spencer.

Por Tercera Vez Gana el San Luis a los Rojos: 6x3

Roettger, un descarte de los Gigantes bateó cinco hits en 5 viajes al bate

CINCINNATI, abril 16. AP.—Los campeones del San Luis combinaron un pitchin gefectivo con un hitting oportuno y se anotaron su tercer triunfo consecutivo hoy, sobre los Reds del Cincinnati, 6 por 3. Wally Roettger, right fielder de los Reds y desecho del New York, conectó cinco hits en igual número de viajes al plate, contra Jess Haines y el recluta Derringer.

SAN LUIS

	V.	C.	H.	O.	A.	E.
Douthit, cf.	5	0	2	2	0	0
Orsatti, lf.	5	1	2	3	0	0
Frisch, 2b.	5	0	0	3	2	0
Bottomley, 1b	4	0	1	8	0	1
Watkins, rf	4	1	2	2	1	0
Gelbert, ss.	4	1	1	3	2	0
Adams, 3b	3	2	1	0	3	1
Wilson, c	3	0	1	6	1	0
Haines, p	2	0	1	0	0	0
High (1)	1	0	1	0	0	0
Martin (2)	0	1	0	0	0	0
Derringer, p.	1	0	0	0	0	0
Totales	37	6	12	27	9	2

(1) Bateó por Haines en el 7o.
(2) Corrió por High en el 7o.

CINCINNATI

	V.	C.	H.	O.	A.	E.
Dressen, 3b	5	0	0	1	4	0
Roettger, rf	5	1	5	2	0	0
Roush, cf.	5	0	1	4	0	0
Stripp, 1b	4	0	1	13	0	0
Cuccinello, 2b	4	0	0	2	4	0
Cullop, lf	3	0	0	2	0	0
Durocher, ss	2	0	1	0	2	0
Lucas (3)	1	0	0	0	0	0
Ford, ss	0	1	0	1	2	0
Sukeforth, c	4	1	2	2	0	0
Frey, p	2	0	0	0	3	0
Johnson, p	0	0	0	0	0	0
Sigafoos (4)	1	0	0	0	0	0
Eckert, p	0	0	0	0	1	0
Crabtree (5)	1	0	0	0	0	0
Totales	37	3	10	27	1[illegible]	0

(3) Bateó por Ourocher en el 6o.
(4) Bateó por Johnson en el 7o.
(5) Bateó por Eckert en el 9o.

Anotación por entradas

San Luis	100	000	320	6
Cincinnati	000	001	002	3

Sumario

Empujaron las carreras: Bottomley; Stripp; High 2; Douthit; Wilson 2; Roettger. Two base hits: Haines; Watkins; Roettger. Three base hits: Orsatti; Douthit; Wilson. Sacrifice: Wilson. Double plays: Watkins a Botomley; Eckert, Ford a Stripp. Quedados en bases: San Luis 6; Cincinnati 10. Bases por bolas: Haines 1; Derringer 2; Eckert 1. Struck outs: Haines 2; Frey 1, Derringer 3; Johnson 1. Hits: Haines 7 en 6 innings; Derringer 3 en 3 innings; Frey 9 en 6 1-3 innings; Johnson 0 en 2-3 innings; Eckert 3 en 2 innings. Passed ball. Sukeforth Pitcher ganador: Haines. Pitcher derrotado: Frey. Umpires: McGrew, Moran y Magerkurth. Tiempo: 1.58.

Van Ryn le Ganó a Frank Shields

PINEHURST, Abril 16. (AP). — John Van Ryn, de Filadelfia, «sembrado» con el número tres en el torneo masculino de tennis de Norte y Sur, pasó a los finales, derrotando hoy a Frank X. Shields, de Nueva York, sembrado con el número 1. en un match de cinco sets en que tuvo que borrar una buena ventaja de su contrario. El score fué: 3-6, 4-6, 6-1, 6-1, 6-3.

Se enfrentará con el ganador del otro match semifinal, Grantcliff-Sutter.

PINEHURST, Abril 16. (AP). — Clifflor Suter, de New Orleans, ranqueado como el número 2 en el división masculina del torneo de tennis del Norte y Sur, paso a los finales, por medio de una decisiva victoria sobre Bryna Grant, de Atelanta, esta tarde.

Sutter le ganó a Bryant 6-1, 6-0, 6-1.

SOLAMENTE BOXEADORES NUEVOS DE GRAN DESTREZA PODRAN RESUCITAR EL FENECIDO DEPORTE DEL BOXEO, DICEN LOS EXPERTOS

Mientras aparezca ese núcleo de jóvenes pugilistas con punch y gran habilidad, el deporte de la lucha que había muerto hace años y ha vuelto a surgir será lo de más atracción. Notas

(Especial para el DIARIO DE LA MARINA, por W. Douglas)

NEW YORK.—Los guantes que colgó Jack Dempsey están todavia reposando polvorientos e intocados en la «Salle d'Armes» del ex-campeón en Hollywood. Con esos guantes están íntimamente unidos los destinos del box como deporte comercializado.

El boxeo ha entrado en una era de decadencia plena y dicen los expertos que solamente un núcleo de boxeadores nuevos de gran punch y gran habilidad podrán resucitar el cadáver del box. Mientras tanto se ceban los luchadores.

El deporte de la lucha que habia agonizado hace años ha vuelto a surgir entre nosotros y hoy cuando Jim Londos lucha por un campeonato u otro se reunen más aficionados en el circo que para cualquier pelea por un campeonato mundial de box.

Es cierto que la depresión económica ha influido en esta indiferencia hacia el box comercializado; pero si la acción económica perjudica al box, por qué no ha perjudicado al foot ball, al baseball, a la lucha y al resto de deportes comercializados?

En la actualidad tenemos una lista de campeones en el box que hace una década hubieran sido aspirantes de tercera categoría. En el peso completo desde que Jack Dempsey colgó los guantes no ha habido un campeón legítimo. Y lo mismo ha acontecido con el resto de las divisiones del box.

Schmeling, Rosenbloom, Walker, Freeman, Canzoneri, Battalino, Al Brown y Midget Wolgast son los campeones actuales. Fuera de Midget Wolgast no hay otro campeón que tenga derecho a llamarse campeón. Es cierto que Al Brown puede tomarle la medida a cualquier contendiente de su clase, pero también es cierto que, Al Brown, debido a la peculiaridad de que en cuerpo tiene el tamaño de un peso mediano, y a la cualidad mediocre de su punch, Al Brown no es atractivo ninguno en taquilla. Midget Wolgast es un campeón de buenas cualidades, pero también es escaso en el colorido de los campeones genuínos.

Schmeling es un campeón sintético. Es algo aceptado en falta de algo mejor. Rosenbloom es un payaso excelente y muy gracioso; es un bailarín afamado y todo lo que se quiera. Pero como boxeador es incapaz de atraer a un centenar de personas al circo. Walker ha visto ya sus mejores días, y aún en sus mejores días la publicidad lo ayudó demasiado.

Tommy Freeman es un welter weight corriente y Tony Canzoneri, peleadorcito aguerrido que es dista mucho de ser una figura predominante en su categoría y tanto Justo Suárez como Jack Kid Berg lo derrotarían al celebrarse un encuentro entre Tony y uno de estos dos peleadores.

Bat Battalino le ganó a Chocolate en una pelea que olía a chivo viejo. Chocolate le ganó trece asaltos en forma concluyente y el árbitro en un plato de oro entregó la corona nuevamente a Battalino.

Fidel La Barba, Kid Francis, Eddie Shea o Bud Taylor pudieran conquistar a Battalino en cualquier momento.

En el campo de los pesos completos, la figura más dominante en el box, se ve la ausencia de concurrentes. Jack Sharkey, Tommy Loughran, Johnny Risko, Paulino Uzcudun, Tuffy Griffith, etc., pudieran colocarse dentro de un carruaje bien grande y bien cerrado y dejarlos que se eliminaran unos a otros en un combate real sin espectadores. A nadie le importaría un bledo que uno u otro triunfara.

Con material tan paupérrimo, ¿cómo puede esperarse que el público se interese en el box?

En cambio en la lucha hay hoy artistas genuinos del «mat». Ahí está Jim Londos, Jack Sherry, Lee Wykoff, Gus Sonneberg, Pat Mc Gill y Stanley Stasiak, gigantesco polaco, que al presente se están metiendo las multitudes que antes iban a las sesiones de box, en el bolsillo.

Stasiak y Jack Sherry recientemente lucharon en Nueva York frente a una multitud que pasaba de 15.000 personas.

Salen los Primeros de Army Para N. Y.

ANNAPOLIS, Abril 16. (AP).—Los remeros de Annapolis salieron de aquí hoy rumbo a New York, donde se enfrentarán con el crew de Columbia en una regata dual, el sábado.

El crew no remará hoy, pero hará ligeros ejercicios en la mañana y tarde del viernes en el río Harlem, escenario de la justa del sábado.

El crew tiene un promedio de peso de 185 libras, el mayor de Navy en algunos años.

Ganó Grecia en el Primer Round

ATENAS, Grecia, abril 16. (AP). Augustus Zerlenti, de Grecia, derrotó a Herman Ariens, de Austria, 1-6, 6-3, 1-6, 6-2, 8-6, en uno de los matches de singles del primer round de la Copa Davis.

Gus Sonnenberg le Ganó a P. Mc.Key

WORCESTER, Abril 16. (AP). Gus Sonnenberg, ex-campeón mundial de luchas de la división de peso completo, derrotó a Pat Mc Kay en dos caidas consecutivas, anoche. Sonnenberg se anotó la primera caída en 40 minutos y 50 segundos y la decisiva en 6 minutos y 32 segundos, usando un «flyng tackle» en las dos ocasiones.

Conrado Conde Pelea el Miércoles

NUEVA YORK, abril 16. (AP). — Conrado Conde, de Cuba, se enfrentará con Lew Pacion, filipino, en el match estelar a ocho rounds de Mitchell Fields el miércoles próximo.

Conde también peleará en el Lenox Club el día 27, no habiéndose aún designado a su contrario.

CON UN MAL TIRO EN EL NOVENO INNING LISENBEE PERDIO CONTRA EL TEAM DE LOS YANKEES: 2 A 1

Después de sostener un gran duelo con Herb Pennock, produjo la carrera del triunfo en el inning de recoger los bates. tirando mal a home y permitiendo anotar carrera a Lazzeri

NEW YORK, abril 16. (AP) Hod Lisenbee, pitcher del Boston, botó un juego en el noveno inning, después de sostener un reñido duelo con Herb Pennock y los Yankees se anotaron su tercer triunfo consecutivo sobre los Red Sox.

Con las bases llenas en el noveno inning, Lisenbee tiró mal a home, tratando de sacar out forzado de Lazzeri, después de haber fildeado bien un roller de Dickey.

Pennock blanqueó a los Red Sox en los primeros seis innigs, permitiendo ocho hits. Pero un doble de Webb, sacrifice de Rhyne y hit de Oliver, dieron al Boston una carrera y el score se mantuvo empatado hasta el noveno. Los Yankees anotaron en el inning de apertura, al meter Lou Gehrig en home a Babe, con un triple.

Lisenbee dejó a los Yankees en siete hits y ponchó a cinco.

PRIMER INNING. Red Sox.

Marquardt foul a Lazzeri. Van Camp single que pega en el guante a Pennock. Sweeney batea para double play de Pennock a Chapman a Gehrig.

Cero carreras; un hit; cero errores.

PRIMER INNING. Yankees.

Combs fly a Van Camp. Lary se poncha. Ruth recibe la base por bolas. Gehrig triple al left, anotando Ruth. Lazzeri se poncha también.

Una carrera; un hit; cero errores; uno quedado en bases.

SEGUNDO INNING. Red Sox.

Webb fly a Cooke. Rhyne fly a Cooke. Oliver muere por la misma vía.

Cero carreras; un hit; cero errores.

SEGUNDO INNING. Yankees.

Champman, ponche. Cooke doblete al left. Dickey out de Rhyne a Sweeney. Cooke pasa a tercera. Rhyne también saca a Pennock.

Cero carreras; un hit; cero errores.

TERCER INNING. Red Sox.

Reeves foul a Dickey. Ruel fly a Ruth. Lisenbee línea a Lary.

Cero carreras; cero hit; cero errores.

TERCER INNING. Yankees.

Combs fly a Oliver. Lary hit al right field. Ruth se poncha Lary muere robando de Ruel a Rhyne.

Cero carreras; cero hits; cero errores.

CUARTO INNING. Red Sox.

Marquardt se poncha. Van Camp fly a Cooke. Sweeney muere de Lazzeri a Gehrig.

Cero carreras; cero hit; cero errores.

CUARTO INNING. Yankees.

Gehrig es out de Marquardt a Sweeney. Lazzeri se poncha. Chapman hit al left field y es out robando de Ruel a Reeves.

Cero carreras; un hit; cero errores.

QUINTO INNING. Red Sox.

Webb single al centro. Rhyne batea para double play a Lary a Chapman a Gehrig. Oliver fué safe en primera al mofar Chapman su roller. Reeves hit al centro pasando Oliver a tercera. Ruel fly a Cooke.

0 carreras, 2 hits, 1 error

QUINTO INNING.— Yankees.

Cooke, hit al left. Dickey, se poncha. Pennock batea para double play de Rhyne, a Reeves a Sweeney.

0 carrera, 1 hit, 0 errores

SEXTO INNING. Red Sox.

Lisenbee se poncha. Marquardt también abanica la brisa. VanCamp single al centro. Sweeney batea un fly corto detrás de la primera, teniendo Gehrig que correr hasta el right field para atraparlo.

Cero carreras; un hit; cero errores.

SEXTO INNING. Yankees.

Combs single al left. Lary se sacrifica de Lisenbee a Reeves que cubre la primera. Ruth foul a Ruel. Gehrig recibe la base intencional. Lazzeri fly a Van Camp.

Cero carreras; un hit; cero errores.

SEPTIMO INNING.— Red Sox.

Webb doble al left. Rhyne se sacrifica de Pennock a Chapman, que cubre la inicial. Oliver single al left y Webb anota empatando el score. Reevers forzó a Oliver de Lazzeri a Chapman. Reeves pasa a segunda en un wild pitch. Ruel out de Lary a Gehrig.

1 carrera, 2 hits. 0 errores.

SEPTIMO INNING.— Yankees.

Chapman es out de Marquardt a Sweeney. Cooke la base. Dickey fly a Van Camp. Pennock. muere por la misma via.

0 carrera, 0 hit. 0 errores.

OCTAVO INNING.— Red Sox.

Lisenbee, single al left. En un intento de sacrificarse Lisenbee es safe en segunda y Marquardt en primera al tirar Gehrig tarde a segunda. Se anotó la jugada como sacrifice y fielders choice. Van Camp se sacrifica de Gehrig a Chapman que cubre la inicial. Sweeney recibe la base intencional llenándose las almoadillas. Webb forzó a Lisenbee en el plate de Pennock a Dickey, quedando las bases llenas. Rhyne forzó a Webb de Lary a Chapman.

0 carreras. 1 hit, 0 errores.

OCTAVO INNING.— Yankees.

Coimbs foul a Van Camp. Larry se poncha. Ruth muere de Rhyne a Sweeney.

0 carrera, 0 hit, 0 error.

NOVENO INNING.— Red Sox.

Oliver out de Chapman a Gehrig. Reeves muere de Lary a Gehrig. Ruel single al right. Lisenbee, palomon a Chapman.

0 carrera, 1 hit, 0 errores.

NOVENO INNING.— Yankees.

Gehrig fly a Webb. Lazeri la base Chapman doblete al right quedando Lazzeri en tercera. Cooke recibe la base intencional. Lazzeri anota al tirar Lisenbee wild al plate después de atrapar el bunt de Dickey.

Una carrera, un hit, 1 error

BOSTON

	V.	C.	H.	A	O.	E.
Marquard 3a.	3	0	0	0	2	0
Vancamp lf.	3	0	2	5	0	0
Sweeney, 1a.	3	0	0	6	0	0
Rhyne ss	3	0	0	1	4	0
Oliver cf.	4	0	1	1	0	0
Webb rf	4	1	2	1	0	0
Reeves 2a.	4	0	1	3	1	0
Ruel c.	4	0	1	8	2	0
Lisenbee p.	4	0	1	0	1	1
Totales	32	1	8	25	10	1

NEW YORK

	V.	C.	H.	O.	A.	E.
Combs, cf.	4	0	1	0	0	0
Larry, ss.	3	0	1	1	4	0
Ruth, rf.	3	1	0	1	0	0
Gehrig, 1a.	3	0	1	7	1	0
Lazzeri, 3a.	3	1	0	1	2	0
Chapman, 2a.	4	0	2	7	3	1
Cooke, lf.	2	0	2	5	0	0
Dickey, c.	3	0	0	5	0	0
Pennock, p.	3	0	0	0	3	0
Totales	28	2	7	27	13	1

Sumario

Three base hits: Gehrig. Two base hits: Cooke Webb Chapman. Sacrifice hits: Lary Ruel, Marquardt Van Camp. Carreras producidas por los bateadores: Gehrig 1, Oliver 1. Double plays: Pennock a Chapman, a Gehrig; Lary a Chapman a Gehrig Rhyne a Reeves a Sweeney. Struck outs Lisenbee 7; Pennock 3. Bases por bolas: Lisenbee 5, Pennock 1. Wilds: Pennock. Quedados en bases: Yankees 10 Boston 4. Umpires: McGowan, Vangraflan y Cannon. Con un hout, la carrera de la victoria.

El team de los Yankees no tiene un gran pitching staff que digamos. Es algo flojo haciendo doble plays, pero tiene a Ruth, Gehrig, Combs, Lazzeri y Dickey con una serie de oportunidades de ir al bate en sus salidas al field y eso es suficiente para mantener sobresaltado a los contrarios.

Por la misma razón, McGraw tendrá que preocuparse mucho este año de sus pitchers, pero sus rivales tendrán que preocuparse de Terry, Lindstrom, Ott, Jackson y los demás, que han adquirido el mal hábito de batear en todos los momentos del game.

Veinte Hits Dan los Gigantes a 4 Pitchers Phillies

Clarence Mitchell, viejo salivero, dejó al Phila en nueve hits aislados

FILADELFIA, abril 16. AP.— Los Gigantes destrozaron a cuatro lanzadores del Filadelfia, esta tarde, bateándoles al cuarteto 20 hits y ganando el match 14 por 4.

Jumbo Jim Elliott comenzó por los Phillies, pero salió después de permitir cinco carreras en el quinto inning. Le siguió Dutch Schlesser y a este Ben Shield y Ed. Fallenstein, ninguno de los cuales se mostró efectivo.

Los Gigantes anotaron siete carreras más en el octavo, por medio de una base por bolas, ocho hits y un error. Ott y Lindstrom fueron los leaders en el ataque, con un double y tres singles el primero y par de doubles y un single el segundo.

Clarence Mitchell, veterano lanzador de bola de saliva, dejó a los Phillies en nueve hits aislados.

Joe McCarthy se ha venido preocupando mucho por el trabajo de su infield, creyendo que la poca habilidad de Lary-Chapman y Gehrig para realizar doble plays mató mucho las aspiraciones del team en 1930. Es posible que ello sea cierto, pero nosotros no lo creemos así. Los Red Sox de Boston fueron los que más doble plays realizaron en 1931 y ya vieron ustedes donde les tocó finaliar.

BATEARON 14 HITS A TRES LANZADORES DEL CHICAGO LOS INDIANS

CLEVELAND, abril 16. AP.—Los Indians acabaron con tres pitchers, incluyendo a Red Faber y Ted Lyons, bateándoles 14 hits mientras Clint Brown limitaba el ataque del Chicago White Sox a seis indiscutibles, ganando los players locales el segundo juego en tres salidas, con score de 7 por 0.

Joe Vosmik, left fielder recluta, fué el leader en el ataque, con dos dobles y un single en cuatro viajes al plate, anotando una carrera y metiendo dos más.

CHICAGO

	V.	C.	H.	O.	A.	E.
Blue, 1b	3	0	0	11	0	0
Simmons, cf	4	0	1	1	2	0
Reynolds, rf	4	0	2	0	0	0
Appling, ss	2	0	0	3	1	0
Cissell, 2b.	4	0	0	1	3	0
Watwood, lf	4	0	1	3	0	0
Kamm, 3b.	4	0	1	2	3	0
Tate, c	3	0	0	3	1	0
Faber, p	1	0	0	0	0	0
Moore, p	1	0	1	0	0	1
Lyons, p	0	0	0	0

DOS ILUSTRES SACERDOTES DE LA CIA. DE JESUS, EN SANTIAGO

El Rev. Padre Carvajal embarcará para Roma. Capítulo de enfermos. De regreso. Restablecida. Sr. Aquilino García

Procedente de esa capital se encuentra en Santiago de Cuba el reverendo padre Enrique Carvajal, vice presidente de la Compañía de Jesús, quien seguirá viaje a Roma, donde se propone pasar una temporada.

También se encuentra en Santiago el muy estimado y querido padre Esteban Ribas, quien durante algún tiempo fué rector del Colegio de Dolores de sta ciudad, y es actualmente Superior de la Residencia de los Padres Jesuitas de Reina, en esa ciudad.

El distinguido sacerdote está siendo objeto de muchas visitas, pues aquí tiene muy hondos y sentidos afectos, nacidos al calor de su gentileza y de su cultura.

Mi saludo a tan ilustres viajeros.

De regreso

Acaban de regresar a esta ciudad después de haber disfrutado breves días en esa, los muy estimados esposos la bella y elegante señora Esperanza Vivanco de Segrera y señor Ricardo Segrera, director del Instituto Musical.

Regresa con ellos también su linda y tierna hija «Trinita», cuyo viaje a esa captial tuvo por objeto asistir a un torneo pianístico entre los graduados maestros de piano entre los institutos que en la isla funcionan incorporados al del valiosísimo maestro señor Benjamín Orbón.

«Trinita» viene contentísima, pues fué la única del sexo femenino que conquistó premio.

Hermoso trofeo que es una gloria para esta ciudad de Santiago de Cuba cuyas brisas mecieron la cuna de esta linda y precoz chiquilla, que se destaca, maravillosamente en el mundo del arte musical.

Mi enhorabuena, pues.

Capítulo de enfermos

Se encuentra enferma, afectada de fiebres, la bella señorita Marta Guernica y Crespo, viéndose por ese motivo precisada a guardar reposo en su hogar.

—También se encuentra enferma la distinguida señora Luisita Ibarra de Miyares, esposa del doctor Carlos Manuel Miyares y Catasús, competente ingeniero civil.

Asimismo sufre de pertinaz dolencia la bondadosa señora María Josefa Meca de González Manet, gentil esposa del doctor Eduardo González Manet, director del diario local La Región.

Estimados viajeros

Llegan de Pinar del Río, después de haber asistido a la Convención Rotaria allí celebrada.

Son ellos la bella señora Lolita Porro de Morlote y su esposo el doctor Pablo Morlote Ruiz.

Bien venidos sean.

Restablecida

Grata noticia.

No es otra que el restablecimiento de una dama en quien se asocian la belleza, la cultura y la bondad: la señora Cecilia Cazado de Díaz.

La enfermedad que a veces puso incertidumbres en su hogar fué vencida por la ciencia, y ya puede tan gentil señora gozar de cabal.

Sea enhorabuena.

En Santiago

Se encuentran en esta ciudad las distinguidas señoras Lolita de Hechavarría de Fernández Casas y Angelita de la Pezuela Viuda de Shumann.

Vienen de esa capital.

Mi saludo.

En el Sanatorio

Se ha visto precisado a ingresar en el sanatorio de la Colonia Española, el señor Aquilino García, quien ha sufrido la fractura de una pierna.

Que pronto obtenga su curación, son mis deseos.

Para esa capital

Han emprendido viaje para esa ciudad los esposos señora Cristina Fernández de Castellví y doctor Guillermo Castellví Vivent.

Aquí estuvieron breves días.

Llegue hasta ellos mi saludo de despedida.

Más viajeros

Llegan de esa capital.

Son ellos el doctor Ricardo Rodríguez Cáceres, caballeroso registrador de la propiedad de este distrito, y su elegante y bella esposa la gentil señora «Paquita» Morales Pasalodos de Rodríguez Cáceres.

Vienen en la dulce compañía de su adorable prole, después de haber permanecido allí un largo tiempo.

Me complazco en presentarles el testimonio de mi consideración y alto aprecio a tan distinguidos viajeros.

M. J. Rodríguez.

DE BANAGUISES

Ante el recto Juez Municipal de San José de los Ramos, doctor N. Hoyos, asistido del competente secretario judicial señor Cirilo Román Ramos se juró eterno amor una gentil y feliz parejita: la simpática señorita «Nena» Abreus Rodríguez y el correcto caballero, señor Rafael López Godoy competente empleado del Central «Alava».

Testificaron el acta nupcial, por ella, el señor José R. Alvarez y por él, el señor Manuel Palma.

La boda se verificó dentro de la mayor intimidad, razón por la cual no doy cuenta de los asistentes.

Muchos y valiosos regalos recibieron los felices contrayentes.

Una eterna luna de miel les deseo.

Coresponsal.

3 GRANDES PERIODICOS POR 1.60 Al mes
DIARIO DE LA MARINA
INFORMACION y ORBE : Llame al A-2425

Una Lucida Boda se Celebró en Nuevitas

Fué de carácter íntimo. De viaje a Camagüey. Saludo

El sábado tuvo efecto en la mayor intimidad, una simpática boda en la que sancionaron sus juramentos de amor, la hermosa señorita Josefina Companiony, nuevitera graciosa y amable y el correcto y laborioso joven Ramón del Toro González.

Con motivo de haber estado ausente de la ciudad en ese día, me ví privado de asistir al simpático acontecimiento, pero he sabido que resultó dentro de la intimidad en que hubo de celebrarse, envuelto en un ambiente de satisfacciones infinitas.

Pláceme consinar mis votos en nota preferente, por la ventura eterna de los nuevos esposos.

RUMBO A CAMAGUEY

Partió en días pasados con el fin de restablecerse allí de la penosa afección grippal que le obligó por varios días a guardar cama, la respetable señora Panchita López viuda de Sasturain, acompañada de su simpática hija María.

También fué con ellas la joven y bella esposa del Administrador de la Aduana de Tarafa, Juanita Sasturain de Primelles, quien ha sido sometida a un nuevo tratamiento médico.

La señora de Primelles hace aproximadamente un mes que viene padeciendo de cólicos hepáticos y ahora con el nuevo plan del doctor Santos viene observando una mejoría rápida.

Con mi despedida, mis votos por el restablecimiento completo.

BODA PROXIMA

Encuéntranse ultimando los preparativos para una boda simpática, donde serán contrayentes la gentil y bella señorita Cuca de la Vega, flor primaveral de nuestro barrio cantarranero y el simpático y correcto joven Manolo Mestril, miembro de una estimada y antigua familia nuevitera.

Les anticipo mi felicitación a los felices novios.

BIENVENIDA

El sábado llegó a esta ciudad procedente de lejanas tierras españolas, un joven tan estimado como Rafael Fernández, alto empleado de la casa Fernández y Compañía, después de unos meses de recreo en compañía de sus queridos familiares.

Mi saludo afectuoso amigo Felo.

Ramón Pérez Rodríguez,
Corresponsal.

ANIMADO BAILE SE EFECTUO EN LA COLONIA HISPANA DE GIBARA

Asistió una selecta concurrencia. Santa Emilia. Nueva cristiana. Besalamano. Movimiento de viajeros. Notas

1.—Idalia L. de Quintana, hija de Manolo L. de Quintana, Administrador del central «Tacajó». 2.—José Rafael Alea, hijo del Sr. José M. Alea, corresponsal del DIARIO en Gibara. 3.—María Teresa L. de Quintana, hija de Manuel L. de Quintana. Tres bellos niños de Gibara que llamaron la atención en el baile infantil efectuado recientemente en dicha ciudad.

Estuvieron de días en Gibara, la señora Emilia Gómez de Garrido, la esposa de nuestro dilecto amigo Lalo Garrido, y su graciosa hija Emilita.

No tuvieron fiesta con motivo del luto que guardan.

El querido amigo Emilio Riera y su simpático hijo Emilito.

Y el estimado compañero en la prensa Emilio F. de la Vega.

Si la felicidad de ellos dependiera de nuestros deseos, muy cumplida sería la que les aguardase.

EL ULTIMO BAILE

Con bastante animación tuvo efecto en la noche del último sábado la fiesta bailable que preparó la sociedad «Colonia Española», de Gibara.

Muchas mujeres de hermosa apariencia realzaron el patio andaluz, envuelto en aromas y embriagado de voluptuosidad.

Las dos obras maestras de la Naturaleza —la flor y la mujer—en el orden del sentimentalismo, surgían allí a la devoción artística.

La orquesta de Fello Mastrapa corrió con los bailables y, como de costumbre fué muy aplaudida.

Que les llegue nuestra felicitación a los organizadores de ese baile.

Recordamos que allí se encontraban las señoras Nena Tauler de Andreu, Enriqueta Alcalá de Tamargo, Juanita Alavedra de Díaz, Bella Munilla de Longoria, Paquita Longoria de Salamanca.

Rosita Bermúdez de Suárez.

María Vidal de Rey, Arsenia Cruz de Martínez, Bernarda García de Tamayo, Pepillita Pérez de Rey, Ana L. Soberats de Fernández, Angela García de Parajón, Nena Alberty de Tauler, Elena Avia de Llácer, Cachita Sartorio de L. Quintana, Yoya Argüelles de Soler, Chea L. de Quintana de Tamayo.

La señora de Rojo.

Señoritas: Isabelita Bermúdez, Teté y Florita Tamargo, Ofelia Ochoa, Teté Gómez, Nena Tauler, Concha L. y Cuca Giménez, Nena Tauler, Mercedes Pí, Luz M. Padierne, Esther Proenza.

Pepa Rosa Soberats.

Señoritas Vecino, Argüelles, González García, Martínez Cruz, Quintana Sartorio, Pérez Desdin.

Lilia Rodríguez, Maruja Rey, Alma y Silvia Sartorio.

NUEVA CRISTIANA

Recibió las aguas del bautismo en el templo «Los Amigos», de esta villa, la graciosa niña Olivia, hija de los esposos Olivero Garrido y Dolores Catalá de Garrido.

Ofició el Rvdo. Arsenio Catalá.

Fueron los padrinos Marciana Catalá y Alfredo Ferrás Pellicer.

Muchas venturas deseamos para la linda Olivia.

ATENTO BESALAMANO

Enviado por el caballeroso doctor Domingo A. Delgado ha llegado a nuestras manos un besalamano que, copiado, dice así:

«Al Sr. José M. Alea.

Tiene el honor de comunicar a Ud. haberse establecido en esta localidad (provisionalmente en el Hotel Plaza) donde le ofrece sus servicios profesionales.

El Dr. D. Delgado aprovecha esta oportunidad para ofrecer a usted el testimonio de su más distinguida consideración.

Gibara, 7 de abril de 1931».

Tenemos noticias de que el doctor Delgado tiene muy buena disposición y suficiencia para su profesión, que es la Medicina.

Y que es un diestro cirujano.

Mucha experiencia ha alcanzado en esta parte de la medicina durante su larga actuación en las clínicas «Fortún-Souza» y «Aragón», de la Habana.

Tiene la magnífica intención de establecer aquí una clínica quirúrgica.

Con todos los adelantos modernos.

VIAJEROS

Los distinguidos esposos Lisardo Martínez y Pastora Santos de Martínez, de mucha estimación en esta sociedad, han regresado de su rápido viaje a la capital de la República.

Con ellos vino su hija Petrica.

Muy gentil.

—De Palma Soriano ha venido el estimado amigo José A. Lisabet, Secretario del Juzgado de Instrucción de aquella ciudad.

Pasará varios días aquí, con sus familiares.

—De Santiago de Cuba han venido la distinguida señora Emilia Gómez de Garrido y su graciosa hija Zeida.

Nuestra bienvenida para todos.

—Y para Caibarién, hermoso puerto de la costa norte, han partido los esposos Antonio Sainz y Consuelo Menéndez de Sainz.

Va con ellos su linda hermana Ana.

Que tengan felicidades.

AURORA G. CEPERO

Esta distinguida señorita se halla enferma hace algunos días.

Con pertinaz grippe.

Hacemos votos por su pronto y total restablecicimiento.

DE DIAS

Celebraron su santo el pasado domingo las Julia y los Julio.

Recodamos que, por tal motivo, estuvieron de días las señoras Julia Lorenzo de Hernández y Julia Santos de González.

Las señoritas Julia Vidal y Julia Llarena.

Y los señores Julio Rivas, Julio Freyre, Julio de la Torre, y Julio Barciela.

Muchas venturos les deseamos.

ENFERMITO

Guarda cama el simpático niño José A. Márquez Quiñones.

Que recobre la salud perdida, son nuestros deseos.

LA FIESTA DEL ARBOL

Con mucho entusiasmo se celebró por todas las aulas públicas de esta cabecera.

Fué una fiesta colectiva, en el parque «García», en donde se plantaron diez árboles.

SE SALVO DE LA MUERTE

A pesar de que el tiro que se disparó el comerciante Vicente Salermo fué peligroso para su vida, ha mejorado mucho, y los médicos que lo asisten aseguran que se salvará.

J. M. A.

Muere una Dama muy Estimada en Canasí

Era la respetable señora doña Homobona Montalvo. Mejoría

En la tarde del día 10 recibió cristiana sepultura la señora Homobona Montalvo.

Hacía mucho tiempo que venía padeciendo los efectos de una grave y penosa enfermedad, que hizo inútil todos los recursos de la ciencia por salvarla de la muerte.

Era la extinta una madre amantísima que deja en el recuerdo de cuantos la trataron una estela de afectos imborrables por su carácter bondadoso y servicial. Su casa era pequeña para recibir a cuantas personas demostraban el sentimiento que ha causado su desaparición.

Su entierro fué una verdadera demostración de duelo por el inmenso elemento que se congregó a la hora del sepelio para acompañarle al Cementerio.

Muchas fueron las coronas y ramos que como último tributo llegaron a la cámara mortuoria, entre otros una preciosa corona de sus hijos, otra de Romualda y López un ramo del señor Manuel Cánovas, de Alfredo Palma, de Amparo, de las Señoritas Hernández, etc.

Sus hijos Valentina, Francisco, Quintín y Felipe Montalvo, así como Glicerio y Cuca Paz Viuda de Montalvo quedan inconsolables por la pérdida de su querida madre a quien todos adoraban.

Sirvan estas líneas como el testimonio de mi condolencia más sentida y resignación para sufrir tan rudo golpe del destino.

Dios acoja en su seno el alma de la buena Homobona.

GUSTAVITO VALCARCEL

Me es grato informar que este gracioso niño continúa en franco estado de convalecencia, después de varios días de gravedad.

El doctor Vidal, activo Jefe local de Sanidad de ésta, ha sido con sus conocimientos y constancia el salvador de Gustavito.

Reciban los esposos Ruano-Valcárcel mi felicitación por la mejoría de su niño, así como el doctor Vidal por el éxito alcanzado en su carrera, salvando a este ángel de un desenlace fatal que todos en familia esperaban desconsolados.

J. PALMA, Corresponsal.

Lucida Fiesta en la Residencia de los Esposos Uriarte-Ros, en Santiago de Cuba

Se efectuó con motivo del santo de la Sra. Celeste Ros de Uriarte. Santa Emilia. Honras fúnebres. Una nota de amor

María Emilia Lay y «Cuca» de la Torre, dos de nuestras más preciosas «jeune filles», estuvieron de fiesta el día de Santa Emilia.

¿Motivo?

Pues el onomástico de las dos.

Y ya sabemos: una fiesta, por sencilla que sea, en ese hogar donde la gracia y la simpatía de María Emilia hermana prodigiosamente con los atractivos de «Cuca» es fiesta de juventud, de distinción, de elegancia, porque acude a ella todo Santiago social en sus más bellas manifestaciones.

El regio palacete de los esposos María Bacardí de Lay y señor Pedro E. Lay, padres de María Emilia y tíos de «Cuca» en Santiago de Cuba, lució la noche de esa fiesta como una evocación de los cuentos de hadas.

¡Porque vaya si allí ponían sus más hermosos encantos señoras y señoritas de ese gran mundo en un ambiente de gentileza y de amabilidad exquisitas!

La gentileza y amabilidad característica en los esposos Lay-Bacardí.

No se hizo música.

Bastó esa otra música suave, melíflua, que no hay orquestación que la iguales porque es la música que palpita y nace, como una sinfonía espiritual, en la palabra dicha por labios de mujer frescos y húmedos como los lirios entreabiertos a la vera de una fuente cantarina.

¡Así lo arrobadoramente deliciosas que transcurrieron las horas!

¡Así lo deliciosamente que se escanciaron las más exquisitas bebidas y saborearon los más ricos manjares!

Ya pasada la media noche, empezó el desfile entre votos por la felicidad de las gentiles festejadas, en medio de los cuales las rosas, como si fueran líricas cantaban la canción de los adioses.

PARA LA HABANA

Después de haber disfrutado en esta ciudad algunos días de grata permanencia, ha regresado a esa capital, donde reside, el atento joven Gustavo Rodríguez Bacardí.

Mi saludo de despedida al simpático y fino viajero.

MEJORADO

Se encuentra bastante mejorada de las lesiones que sufrió en su domicilio con motivo de una caída, la señora Dolores Kindelán Vda. de la Pezuela, perteneciente a una de nuestras más distinguidas familias, en aras de cuyo cabal restablecimiento formulo mis votos.

RECIBO ELEGANTE

No pude, contrariando mis deseos, asistir a él.

De ahí que haga mía la bien informada reseña que hace un tan estimado y querido compañero como «Manolo» Sabater, de «La Región», cuya es la que paso a copiar:

Fué ayer.

En horas de la noche.

Un elegante recibo que tuvo lugar en la elegante residencia, que en la Plaza de Marte poseen el señor Juan Uriarte y su esposa, la señora Celeste Ros de Uriarte, distinguido matrimonio de nuestra más alta sociedad.

Motivaba este recibo el celebrar en la fecha de ayer su santo la dueña de la casa, Celeste Ros de Uriarte, así como la mayor de sus hijas, la bella y gentilísima señorita Celeste Uriarte y Ros, gala y orgullo de nuestros salones.

Era también el cumpleaños de otra de las señoritas de la casa, Araceli Uriarte y Ros la cual pasa siempre muy celebrada por nuestras grandes fiestas.

Para festejarlo anunciaron un recibo en horas de la noche, para las amistades que desearan ir a saludarlas en sus días.

Recibo animadísimo, que se vió realzado por la presencia de un grupo de distinguidas señoritas del gran mundo santiaguero.

Cuando llegó allí el cronista a saludar a las festejadas, presentaba aquella casa un aspecto brillantísimo con el grupo allí reunido.

Grupo que, con la señora de la casa, Celeste Ros de Uriarte, formaban las siguientes damas:

Buenaventura Bover de Barceló, la distinguida y bondadosa esposa del Gobernador de Oriente, la cual lucía una toilette de tonos negros, muy elegante.

«Chichi» Carbonell de Barcia Vidal, la alta dama, esposa del distinguido licenciado Manuel García Vidal.

Sara Taquechel de Aguilar.

Las jóvenes y gentiles señoras Magdalena Bravo de Sabater y Mercedes Bravo de Goya.

Y completando el grupo de señoras, la bella y encantadora Bessie Uriarte de Hechavarría.

Entre las señoritas, Celeste, Guadalupe y Araceli Uriarte y Ros, a cual más encantadora.

Celia Griñán e Izquierdo, tan interesante siempre.

La linda Silvia García Carbonell y su gentil y airosa hermana Hortensia.

Berta Godoy Silva, descollando bellísima entre el conjunto.

Milly Schumann de la Pezuela, Erminia Ferrer y Cacha Pujals, formando un lindo grupito.

De blanco, muy linda, Bertha Pujals.

Carmen y María Eulalia Blanco, Carmen Socías, Emma de Acha, Zoila Ochoa y la gentilísima Enriqueta Fajardo.

Elsa Aguiar.

La lindísima Ibia Gómez y la siempre gentil Ofelia de Cárdenas Duany.

Esther Estrada y Suárez.

Y completando el grupo dos «jeunne filles» encantadoras que eran: Gloria Barceló y Bover y Dulce María Musch y Masforroll.

En el comedor de la casa, sobre cuya mesa resaltaba un bellísimo centro cuajado de lindas flores, fué servido un delicioso buffett, en el que hicieron gala de esplendidez y del más exquisito buen gusto, los dueños de la casa.

Se pasaron allí unas horas verdaderamente encantadoras.

Mientras se repetían las felicitaciones para la señora de Uriarte y sus lindas hijas Celeste y Araceli.

MISA DE REQUIEM

En las horas tempraneras del primer mensuario de su muerte, fué celebrada en la iglesia de Dolores una misa por el alma del señor Ricardo Pérez Carbó, caballeroso jefe de una estimada familia, que cayó abatido por larga y penosa enfermedad.

A ese acto de amor y de recogimiento asistieron muchos de los familiares y amigos del señor Pérez Carbó, renovándose los votos por el descanso de su alma.

MI NOTA FINAL

Una nota de amor.

Nota que enlaza con lazos de flores dos nombres de alta estimación social: Luz Godoy Silva y Carlos Agostini Precios.

Novia lindísima: encantadoramente bella.

Dijérase un madrigal de amor cantado por el alma de los jardines.

El novio ,un joven finísimo perteneciente a una distinguida familia oriental que hace largo tiempo reside en esa ciudad.

Para Luz y para Carlos, mi enhorabuena, que lleva en sí los deseos de que pronto, muy pronto, florezcan los azahares sobre la frente impoluta de la gentil «fiancée».

Miguel J. Rodríguez.

Fué un Exito la Velada Artística que Tuvo Efecto en el Liceo de Batabanó

Los jóvenes que tomaron parte en ella se portaron muy bien. La numerosa concurrencia. Próximo baile. Visita. Pésame

Un verdadero éxito constituyó la Velada celebrada en el «Liceo» de Batabanó el domingo 12 del actual. Los jóvenes a cuya cargo estaba la interpretación de los diversos «roles» se superaron y rindieron su labor hasta donde lo permitió su condición de aficionados. Primeramente se puso en escena «Mujer de Repuesto», Juguete cómico. Tomaron parte en el mismo, las señoritas Hildelisa Pérez Sardiñas, Layda Lanzada Hernández y los jóvenes Agustín Alvarez Osete, Gabriel Córdova Reyes y Víctor M. Gras Marrero. Los mismos tuvieron a su cargo la obra «Esto es un Drama». Se puso en escena también «Para Mentir; Las Mujeres» estando el reparto a cargo de las señoritas Estela de Córdova Reyes, Dolores Cruz Díaz y María Martínez Cruz y de los señores doctor José Luis Santa María, Gabriel Córdova Reyes y Víctor M. Gras Marrero. Como decimos anteriormente todos rindieron su labor de la mejor manera.

La señorita Esther Borjas de la Habana nos deleitó con su preciosa voz y también con su simpatía cantando diversos tangos y canciones de actualidad. La acompañaron al piano en la primera parte del programa la Profesora señorita Estela de Córdova y en la segunda la señorita Rosa Presas Aramburu. La señorita Hildelisa Pérez Sardiñas obtuvo el aplauso de la concurrencia recitando varias poesías con la maestría con que ella sabe hacerlo. No obstante los aplausos conquistados por todos al terminar su labor, y que fueron nutridísimos para las señoritas Borjas y Pérez, el mayor triunfo correspondió a las niñas Teresa Abad y Aleyda Hernández quienes se caracterizaron de «negrito» y «mulata» llevando a escena un cómico diálogo preparado por la Señorita Josefa Regueiro y por el señor Gabriel Córdova. La parte musical de este número estuvo a cargo de la señorita Córdova también. Al terminar su número fueron aplaudidas calurosamente y durante largo rato por la nutrida concurrencia. Merecido premio a quienes hicieron derroche de «sal» y pimienta» en escena.

La concurrencia numerosa y distinguida. Con las omisiones inevitables en estos casos la damos a conocer. Señoras, Rosa Sardiñas de Pérez, Sofía Reyes de Merlano, María Sicre de Santa María, Micaela Brito de Quesada, Mercedes Sardiñas de Pérez, Blanca Sardiñas de Hernández, Evangelina Delgado de Martínez, Socorro Menéndez de Longo, María T. Díaz de P. Olivera, Dolores Cruz Vda. de Martínez, Margot Villega de Hernández, Graciela Rivera de Molina, Margarita Oset de Alvarez, Verena Reyes de Córdova, Isolina Aguiar de Córdova, Esperanza Piloña de Nogueras, Agueda Lopez Vda. de Nogueras, Santa López Vda. de Bouza, Catalina Covas de Ripoll, Rosa Aramburu, Cristina Abad de Orozco, Esperanza Regueiro de Regueiro, Elodia Riancho de Abad, Ofelia Peraza de Cardulis, Adela Rodríguez de Fernández, Pastora Pérez Canto.

Señoritas: Un grupo ante cuya presencia somos muchos los que solemos olvidar nuestros propósitos de no escuchar la famosa epístola.

Angela Ripoll, simpática e interesante rubia, Fara Nogueras, Emelina Delgado, Lucila Lanzada, Coralia Roque, habanera de «ojos como la noche», Alicia Ordeñana, María T. Nogueras, Bruna González, Leopoldina González, Lucila Lanzada, Estela y Teté Pérez, Consuelo Aguiar Romelia Mesa, Rosario y Berta Córdova, Arodia Regueiro, Antonia y Lita Cardulis, Martina y Margot Abad, Lucina Pérez, Isabel García, Nery Hernández, Berta Castañon, Mercedes y Luisa Romero, Alejandrina Alvarez, Estrella Santana, Juana Ma. Cruz, Juana Ma. Travieso, Rosario, Rivero, Juana y Dolores Luis, Armanda Díaz y Clara Loynaz.

A la señorita María Martínez que con su entusiasmo e interés logró, obviando todas las dificultades tan resonante éxito, mi felicitación muy sincera.

También al Sr. Gustavo Wahlenberg que fungió como director de escena.

Se nos dice que ésta no será la última. Así lo esperamos.

BAILE

Definitivamente el próximo día 3 de mayo se celebrará el baile de que nos hemos ocupado en varios correspondencias. En ese día serán inauguradas las obras realizadas en la fachada y en el interior del edificio. Tocará la orquesta de Ismael Díaz y el Jazz Band Blanco. También se contratará un sexteto cuyo nombre publicaremos tan pronto como se haya efectuado el contrato que nos permita hacerlo saber sin temor a rectificaciones, siempre tan mal interpretadas.

Para esta fiesta se nos anuncia la visita de grupos de bailadores de la Habana.

VISITA

Días pasados visitó este pueblo el explorador ruso Miljotin Sternad, que según una tarjeta-souvenir que nos dejará partió de Slovenia el 25 de Junio de 1927 en viaje alrededor del mundo que terminará el 1937 en la Siberia. Departimos breves momentos con el señor Sternad causándonos verdadera satisfacción sus palabras sobre el adelanto encontrado en nuestro país, notable en comparación con otros de este hemisferio. Es de advertirse que este señor no ha estado aún en la Habana pues habiendo comenzado su recorrido en nuestro país por Caimanera se propone recorrer hasta la Provincia de Pinar del Río para después entrar en la Capital.

Feliz terminación deseamos en su recorrido al intrépido explorador.

FALLECIMIENTO

Días pasados y después de larga y penosa enfermedad falleció la señora Francisca Rodríguez de Rodríguez. A sus familiares todos y en particular a su hermano Antonio, envío mi muy sentida condolencia.

R. G. M. Corresponsal.

LUCIDA FIESTA DEL ARBOL Y DEL PAJARO CELEBRARON LOS NIÑOS, EN CALIMETE

La Fiesta del Arbol y del Pájaro ha dado lugar en Calimete a poner de manifiesto el amor, el entusiasmo y el propósito de la Asociación de Padres, Vecinos y Maestros en compenetración con las escuelas públicas.

A las ocho a. m. de una mañana hermosa y brillante, acudieron en correcta formación los alumnos con sus respectivas profesoras hacia el Parque Infantil donde los esperaban los miembros de la Directiva previamente invitados a la mencionada fiesta, habiéndose abierto los noyos correspondientes para la siembra: flores en profusión con la bandera de la Patria portada por los niños contribuyeron a solemnizar tan memorable acto. Recitaciones, poesías alusivas, libertad de los pajarillos y últimamente breves palabras por el señor Presidente de la Asociacion, inculcando en los corazones de los niños el cariño y la protección hacia los árboles, encantos de la creación, dignos de nuestro agradecimiento, porque protegiéndolos nos protegemos a nosotros mismos, fueron conceptos vertidos en ese sentido, terminando con el himno nacional por los alumnos.

A BENEFICIO DE LAS ESCUELAS

El próximo domingo, miembros de la Asociación, jóvenes y señoritas, harán gala de su competencia y preparación para la escena, tomando parte en la gran función que se verificará en el Teatro Vázquez a beneficio de las escuelas para auxiliarla en sus necesidades más perentorias; dos comedias con distintos números seleccionados constituirán el magno suceso aprovechándose el primer intermedio para rendir un grandioso homenaje a la distinguida profesora señora Ramona Padrón de Poussin, vocal también de la Asociación, colaboradora constante, incansable y que se retira del magisterio al través de sus veinte años consagrados a la enseñanza en esta población. La Directiva en pleno, los alumnos, el pueblo en su totalidad, llenará el coliseo para sancionar el merecido premio que unánimemente discernirán a la sobresaliente profesora, ídolo de sus discípulos, orgullo de nuestra sociedad que la distingue, respeta y admira. En ese acto estaremos todos para rendirle pleitesía por sus múltiples actividades y por su meritoria labor escolar.

EXCELENTES PUBLICACIONES

El DIARIO DE LA MARINA, «Orbe» e «Información» imperan en este término. Los múltiples lectores que tienen, han podido valorar el esfuerzo realizado, las ventajas obtenidas por esas publicaciones, verdaderos exponentes del progreso y adelanto que significan la seriedad y garantía que envuelven sus interesantes páginas, valiosas y llenas de múltiples enseñanzas. Felicitémonos pues de que el Decano y sus compañeros sigan triunfando por largo tiempo, para orgullo de los verdaderos y genuinos representantes del Cuarto Poder.

ESPECIAL.

DE RANCHUELO

Rumbo a Europa En libertad. La fiesta del arbol. Saludo

RUMBO A EUROPA

Rumbo a Europa, en viaje de placer embarcaron esta semana los distinguidos esposos Trinidad-Sotolongo; se proponen hacer un extenso recorrido por el referido Continente.

Para ellos nuestra cordial despedida.

LIBERTAD ESPERADA

Esta sociedad donde cuentan con valiosos y sinceros amigos, espera con júbilo—así me imponen que lo exprese—la libertad de los señores Juan de Dios Pérez, Luis Campillo y Julio Lavandero, la que no se hará esperar visto el aspecto de cordialidad que presenta nuestro actual problema político. Cuatro meses de encierro y cuatro meses de plenas manifestaciones de afecto y recordación de un grupo de amigos, para los que más de una vez me han expresado ellos—los detenidos—les haga presente su infinito reconocimiento.

REGRESO

La simpática jovencita Cuca Menéndez, me trae recuerdos y afectos de la interesante y joven señora Ofelia Maza, residente en Santiago de las Vegas—de donde ha retornado la primera después de una distraída temporadita en aquel lugar.

Gracias a la amable Cuca y a Ofelia, mi cálida expresión de afecto que envuelve una intensa reminiscencia de los días aquellos en que fuimos compoblanas y donde nos unió la simpatía que a pesar de la distancia y el tiempo perdura.

Para el hogar del doctor Maza venturas deseo.

SALUDO

Hemos saludado con veraz simpatía al correcto joven Armando Lavandera que nos visita desde hace breves días.

Grata estancia al amigo Armando deseamos.

LA FIESTA DEL ARBOL

A pesar de la pertinaz lluvia con que fuimos sorprendidas el sábado 11, día que marcó la «Fiesta del Arbol», se realizó en la Escuela No. 1 tan simpática y significativa fiestecita, quedando todas satisfechas del nutrido número de alumnos que respondió a nuestra llamada. El niño Alfredo Menéndez, aventajado alumno de sexto grado mereció prolongados aplausos de profesores y compañeros por su magistral composición alusiva al acto.

Consigno el programa del referido festival con la satisfacción del deber cumplido y la alegría del éxito obtenido:

PROGRAMA

AULA NUM. 1

1.—Alfredo Menéndez «Palabras alusivas al acto».

2.—La Fiesta del Arbol, poesía, Roberto Campillo.

3.—«El Nido», poesía, René Caballero.

AULA NUM. 2

4.—«Mi Tomeguín», (poesía) Wilfredo Campillo.

5.—«Las Palmas», (poesía), Sergio Ríos.

AULA NUM. 3

6.—«Trinos», Rafael Valencia.

7.—«El Pájaro Prisionero», Anselmo Pérez.

AULA NUM. 4

8.—«El Arbol», Osvaldo Campillo.

AULA NUM. 6

9.—«La Majagua», Osvaldo Sabina

10.—«El Grano de Maiz», Carlos Sánchez.

11.—Himno «El Riego», Plantación de un arbolito que se denominó por votación «Carlos M. de Céspedes».

12.—Himno «Al Arbol».

13.—Himno Nacional.

Cronista.

DESDE VELASCO

Un saludo. Limpieza de las calles. De viaje. Teatro

Habiendo sido nombrado corresponsal de este periódico en Velasco saludo a todos mis compañeros en la prensa.

LIMPIEZA DE CALLES

Esta ha sido hecha por iniciativa del señor Enrique Pérez, alcalde de este poblado y con el beneplácito de todos los vecinos. La limpieza se hará todos los meses.

Los comerciantes y propietarios de esta localidad, queriendo cooperar a la realización de esos trabajos, contribuirán con una pequeña cantidad mensual, para el sostenimiento de un hombre.

NOTA DE DUELO

Ha fallecido la estimada señora Toñita Ramírez, dama muy estimada en este poblado.

A su esposo y demás familiares, le enviamos nuestro más sentido pésame.

TEATRO VELASCO

El señor Sebastián Pérez, empresario de este teatro, sin reparar en gastos, y queriendo ofrecer un espectáculo a la altura de los principales teatros de la Isla, ha contratado a la gran artista sin brazos «La Asturianita» que dará una función el día 15 de este mes.

DE VIAJE...

Para la ciudad de Guantánamo, ha salido el estimado aleno doctor Salvador Gómez, en viaje de recreo, por la carretera central.

SILVESTRE, Corresponsal.

DESDE MAZORRA

Ha regresado a su residencia del Vedado, después de pasar una agradable temporada en el hogar de sus tíos, los distinguidos esposos Chambless-del Pino, la encantadora y gentil señorita Isabel Antonia del Pino y Méndez, primogénita del doctor Fernando del Pino, Director de Beneficencia y de su interesante esposa, señora Ambrosina Méndez.

Ojalá que pronto tengamos el gusto de tenerla de nuevo entre nosotros.

LUCIDO BANQUETE

El día ocho de los corrientes, con motivo de celebrar su onomástico el Capitán Supervisor Administrativo de éste Hospital, señor Alberto Gandía, le fué ofrecido un espléndido banquete en el que tomaron parte las más distinguidas familias de la localidad, el cuerpo facultativo, presidido por el Director Técnico de la Institución, doctor Miguel A. Rodríguez Machado, así como el cuerpo de empleados en pleno y numerosos invitados de honor.

Pasaban de trescientos los cubiertos.

Tuvo lugar el banquete en el hermoso parque, que se ha contruído a iniciativas del Capitán Gandía, frente a la Dirección del Hospital. Este parque que es orgullo de los que aquí residen, forma parte del vasto programa de ornato público que viene desarrollando la Administración de Mazorra.

Después del banquete se bailó hasta hora avanzada de la noche.

Hasta el Capitán Gandía y su hijo el doctor Alberto Gandía radiológo del Hospital, hacemos llegar por éste medio nuestro saludo.

Elena
Cronista Social.

El Alcalde de San Nicolás Ofreció Grato Almuerzo al Pueblo, sin Matiz Político

Se verificó en la finca «Pino», y asistieron más de 300 comensales. El flúido eléctrico. Próxima verbena. Asalto

Nuestro querido alcalde municipal acaba de dar una verdadera demostración de afecto a sus numerosos amigos de San Nicolás.

En la finca «Pino» próximo a este pueblo se llevó a cabo un almuerzo criollo al que concurrieron más de trescientos comensales. Este almuerzo fué ofrecido por nuestra primera autoridad al pueblo en general sin matices políticos toda vez que al mismo fué invitado el comercio en pleno y cuantos quisieron sumarse al acto.

En la mesa ocupó la presidencia el señor Alcalde, teniendo a su lado al Capitán Colín Herrera que manda las fuerzas destacadas en el Central Gómez Mena.

También ocupaban sitios preferentes el Teniente Francisco Borrero, el Segundo Teniente Somarriba y el Consejero Santiago Valera.

El comercio se hallaba presente casi en su totalidad, habiéndosele dispensado por las autoridades toda clase de deferencias.

El menú fué muy elogiado por su buena condimentación. Estuvo a cargo de dos expertos del Ejército y el maestro cocinero del señor Alcalde.

Al terminarse hizo uso de la palabra el señor Jorge Brito, secretario del Ayuntamiento, siguiéndole el joven Ramiro Moris Jr., siendo ambos muy aplaudidos.

Mi felicitación al señor Josi Valera por su gesto de simpatía al pueblo que él gobierna.

TENDREMOS CORRIENTE

Después de dos años que hace se viene luchando con la Compañía Cubana de Electricidad para que nos suministrase corriente de día, esta ya ha accedido a las justas peticiones. Los trabajos para ello están al treminarse.

Justo es consignarlo que esta mejora se debe en parte a la tenacidad empleada por el señor Juan Hernández concesionaraia del acueducto.

Mi felicitación al señor Hernández.

VERBENA

La Sociedad Casino Español de esta localidad está llevando a cabo la organización de una verbena con el fin de recabar algunos fondos con que pagar el aparato de radio recientemente adquirido.

LaL comisión encargada de realizar esta fiestecita está compuesta del doctor Francisco Zabalo, Jefe de Sanidad y del señor Raoul Esseñat.

Es de esperar un buen éxito.

**INGRESO IMP

LAS MEDIDAS DE ECONOMIA QUE SE IMPLANTAN EN EL CHAPARRA

Es la primera vez que se toman en gran escala. Lamentable situación. Amigo operado. Hacia La Habana. El Politeama

Según habíamos anunciado en información de hace breves días, y últimamente por telegrama, el central «Chaparra» terminó su molienda al mediodía del domingo cinco de los corrientes. Dijimos que en los muchos años que tiene este ingenio de fundado, primera vez será ésta que la administración tome medidas de grandes economías. Es lamentable la situación que se avecina para esta importantísima comarca, que siempre ha tenido en los centrales Chaparra y Delicias, dos fuentes inagotables de verdadera ocupación para la clase trabajadora. Al terminar estos colosos su zafra ya podrán hacerse una idea los lectores de estas líneas cual es el porvenir de tantos obreros. Este central empezó la molienda el día 27 de enero terminando el día cinco de abril solo un total de sesenta y nueve días que comparados con la zafra del año pasado hay una diferencia de cincuenticuatro días, casi dos meses menos este año. Por consiguiente la crisis económica tiende un oscuro manto sobre este rincón oriental, donde tantas familias han librado año tras año el sustento, tropezando esta vez con el grandísimo inconveniente de muy cortos días de labores, insuficientes éstos para las necesidades perentorias de un prolongado tiempo inactivo.

OPERADO

En días de la presente semana fué sometido a una difícil operación quirúrgica, el señor Rafael Concepción, cuñado de nuestro buen amigo y compañero de oficina, el señor Manuel Pérez, diligente encargado de la sección de «Distribución». La intervención quirúrgica le fué practicada por el notable y reputado galeno Dr. José Echemendía, concuño del paciente. En los momentos en que estamos escribiendo las presentes líneas, ya se encuentra bastante mejorado, de lo que nos alegramos.

PARTIDA

El lunes parte para la populosa ciudad habanera, nuestro estimado amigo el joven José Joaquín Gálvez Molinet, el que hasta el sábado estuvo prestando sus servicios en la sección de inventarios de la oficina central. Su distinguido tío el caballeroso General Dr. Eugenio Molinet, Secretario de Agricultura, le dará empleo allí según hemos podido saber. Mucho nos place dar a conocer esta nueva, por tratarse de un apreciable joven querido hijo de una distinguida dama de esta localidad muy apreciada del cronista.

DE TEATROS

El salón «Politeama» se ha visto en las noches de la pasada semana muy concurrido, debido al excelente espectáculo que han presentado sus activos empresarios los señores Rivera y Batista. Primero disfrutó el público de la presentación del gran Fakir Indio y por último del famoso chino Li Ho Chang. Ambos presentaron números magníficos que hicieron las delicias del respetable. También quiero hacer mención del éxito que alcanzó el Fakir Indio en dos noches que se presentó en el salón «Porvenir», de Pueblo Viejo, propiedad del señor Luis Cabezas. Fueron dos triunfos. Muy complacido ha quedado el pueblo de este central con las representaciones de estos conocidos ilusionistas.

El Corresponsal.

REPATRIADOS A SU ISLA MUCHOS JAMAIQUINOS DE STGO. DE CUBA

Son embarcados por cuenta del Gobierno inglés. La cocina Económica del Convento de San Francisco. El Hotel Venus

Semanalmente, conforme a la preferente atención del gobierno inglés, son repatriados a la vecina isla de Jamaica, centenares de inmigrantes que, procedentes de distintas ciudades de dicha isla, se encontraban ocupados en las faenas agrícolas en Oriente, tan empobrecidas hoy con motivo, entre otros, de la terminación de la zafra.

Como tales inmigrantes llegan a la ciudad en número fabuloso, ya que por nuestros campos existían algunos miles según datos que se nos han suministrado, el propio gobierno inglés queriendo evitar a sus súbditos el triste y bochornoso espectáculo del año 1921, y queriendo asimismo evitar al nuestro una carga pública, ha dispuesto el pago de una cantidad diaria per capita para atender al hospedaje y alimentación de aquéllos; pero como esa cantidad es casi insuficiente, los señores Walter Norton y Frederik Smith, nativos de Kingston, dando una prueba de alto patriotismo, laboran del mejor modo posible a fin de proporcionarles—como les proporcionan—hospedaje y manutención decorosa, hasta ponerles en el barco que ha de llevarlos al seno de su país.

Diariamente sale por este puerto un promedio de doscientos jamaicanos; calculando que entre Camagüey y Oriente, existen por repatriar, unos sesenta mil, que irán abandonando el país paulatinamente, a fin de evitar una gran congestión en las ciudades.

LA COCINA ECONOMICA DEL CONVENTO DE SAN FRANCISCO

La triste situación económica porque vienen atravesando las clases pobres de esta ciudad, ha despertado la piedad cristiana en un crecido número de Damas Católicas y, llevando a la práctica su amor al prójimo, han constituído una Cocina Económica, que funciona regularmente todos los días, en un apartamento del Convento de San Francisco.

Un servicio eficiente, práctico y de gran provecho para esa clase, es el que prestan esas Damas Católicas con el suministro de una bien condimentada comida, servida abundosamente a una gran cantidad de familias pobres.

Esta Cocina Económica es sostenida por varios comerciantes y personas de la sociedad, que así cooperan a esa obra de Caridad y de Amor.

EL HOTEL VENUS

Terminado el contrato de arrendamiento celebrado entre el propietario del magnífico hotel «Venus», situado frente al parque Céspedes, y los dueños del edificio, ha empezado a trasladarse para el hermoso local que hasta hace poco ocupó el hotel «Martínez».

Una poderosa compañía americana ha tomado en arrendamiento la casa donde estuvo el «Venus», y se propone instalar un nuevo y lujoso hotel introduciendo grandes reformas pues aparte las comididades que tendrá, se piensa instalar en el último piso un cabaret a todo lujo, donde los turistas y demás viajeros podrán tener confort y espansión.

Se proponen asimismo los nuevos propietarios, construir en las afueras de la ciudad un magnífico y soberbio campo para golf, montando para trasladar hasta él a los que lo deseen, un eficiente servicio de ómnibus.

Estamos, pues, en vísperas de contar con nuevos progresos y nuevos adelantos en nuestra vida urbana.

DE SANIDAD

El Jefe Local de Sanidad, doctor Ramón Infante, ha emprendido una campaña activísima de saneamiento, alto beneficiosa para la ciudad, pues ha comenzado por los barrios extremos donde tanto abundan los mosquitos y donde los miasmas de las aguas estancadas, producen gran daño a los vecinos.

Se propone asimismo el doctor Infante hacer una recogida de todos aquellos muebles de casas de familia que por su estado, ofrezcan algun peligro para la salud, y arrojarlas al vertedero.

Muy comentada es la campaña emprendida por el Jefe de Sanidad, porque con ello evitará las malas consecuencias que producen esas aguas, esos mosquitos y el hacinamiento de muebles inútiles.

Miguel J. Rodríguez.

ENTUSIASTAS ACTIVIDADES DE CARACTER ESCOLAR SE VERIFICARON EN GUANAJAY

La apertura del tercero y último período escolar del presente curso, el lunes 6 de los corrientes, celebróse, en Guanajay, con inusitado entusiasmo.

La asistencia a las aulas, ha sido, en extremo numerosa.

La tradicional Fiesta del Arool, señalada para el Sábado 11 de los que cursan ha de darnos serio motivo para escribir algo en obsequio de nuestros lectores.

Algo, como de ambiente escolar al fin, amable por su tierno carácter.

VISITANTES

Hemos tenido el gusto de saludar en ésta, durante los solemnes días de Semana Santa, a las distinguidas hermanas guanajayenses, residentes desde hace algún tiempo en la capital habanera, señora Dolores Parra Viuda de Cayro y señorita Herminia Parra.

Motivo natural de su agradable presencia entre nosotros, la solemnidad de los cultos celebrados en nuestra Iglesia Parroquial.

Es costumbre, la asistencia a ellos, de cuantos se encuentran ausentes de su querida Villa natal.

A tan arraigada y tradicional costumbre no faltan nunca tan distinguidas amigas guanajayenses.

Asimismo, tuvimos en esos días, el placer de estrechar la mano de un joven e inteligente amigo estudiante de medicina y alumno interno del Hospital «Calixto García»; nos referimos a Gervasio Prado, quien en breve se pondrá al frente de un importante Laboratorio en la capital matancera.

Reiterámosles nuestro cordial saludo.

LISTA DE ENFERMOS

Aún más, que no podemos dejar de citar hoy.

Los esposos Quirina González y Eugenio López Orejas, que padecen de grippe.

También de este mal, la respetable señora «Ina» Llera de Mendaña y el pequeñito «Miguelín» del doctor Miguel Angel Fernández, Jefe Local de Sanidad y su esposa la señora Elena María Loza.

De igual modo, la señora Julia López de Donazar; ésta, ya convaleciente.

TRISTE NUEVA

Triste, muy triste para nosotros, la que acabamos de recibir.

El fallecimiento en Hoyo Colorado, donde residía, en compañía de su esposo, de la anciana y venerable señora Dolores León de Ruiz.

La bondadosa «Lolita», como se la llamaba cariñosamente, en esta localidad, donde residiera mucho tiempo, fallece conmoviendo profundamente a la sociedad guanajayense que la quería de modo entrañable por sus grandes virtudes.

Igual cariño sabemos que hubo de llegar a profesarle la sociedad de la población vecina, donde había fijado su residencia y en la que acaba de entregar su alma al Todopoderoso.

Descanse en paz, la virtuosa, la nobilísima dama cuya alma, toda generosidades, haya Dios acogido, piadoso, en su bendito regazo de misericordia y reciba todos sus deudos, excepcionalmente, su inconsolable viudo el señor Juan Ruiz, antigo Jefe de Comunicaciones que fuera de esta Villa, el sentido testimonio de nuestra condolencia.

DEL «VICENTE MORA»

Muy hermosas las cintas proyectadas en estos últimos días.

«Fantasías de 1980», «Rey de Reyes», la reprisse de «Desfile del Amor» y otras no menos atrayentes, han llenado la amplia platea del elegante y popular coliseo.

Anúnciense, entre otras, para las próximas noches, «El últimos de los Vargas», y reprisse de «Del mismo barro», sincronizadas en español.

Noep.

DE CABAIGUAN

Gentil señorita operada. En el teatro «Capirot». Programa

AMERICA CAPIROT

El día 11 fué operada en la Clínica Cabaiguán la bella y gentil señorita América Capirot.

Operación de apendicitis que le fué practicada por el Dr. Manuel Orizondo.

Un rápido restablecimiento deseo a tan distinguida damita.

TEATRO «CAPIROT»

Bellas e interesantes cintas se proyectarán en nuestro coliseo durante el mes de Mayo.

He aquí sus títulos:

Día 3: «Oriente y Occidente» por Barry Norton y Lupe Vélez.

El 17: «El Domador de Mujeres» por José Mojica.

El 23 y 24: «Wu Li Chang» por Ernesto Vilches.

Y el día 31: «La Gran Jornada». Todas habladas en español.

Josefa REYES.
Cronista Social.

Ecos Sociales de la Ciudad de Nuevitas

Traslado. Distinguida boda. Sentido duelo. Una operación

NUEVA RESIDENCIA

De la calle Independencia, donde por algunos años residió un joven y distinguido matrimonio, ha trasladado su residencia para Máximo Gómez, entre Independencia y Calixto García en Nuevitas.

Quiero referirme al señor Ello González, apoderado de la Sucesión de Laureano Falla Gutiérrez y su bellísima esposa Emilita Aznarez de González, quienes viven encantados cifrando su mayor ventura en el unico encanto de su hogar: el simpático Neno.

Ya en su nueva morada, la ofrecen por este medio a sus buenas amistades.

Prosperidades muchas....

BODA

El viernes último y en nuestro Juzgado Municipal contrajo matrimonio ante el doctor Rafael Delmonte Ruiz y su Secretario Mario A. Smith, una simpática parejita que durante algun tiempo se había jurado esa promesa.

Mercedes Mato, hermosa y bella como una flor, cuya belleza ha embriagado nuestros salones elegantes y el estimado joven José Amado Oberto.

En la mayor intimidad a causa de reciente luto de la novia, llevosa a feliz término la consagración de sus amores.

Felicidades.

NOTA DOLOROSA

Después de luchar tenazmente con una enfermedad fatal, primeramente aquí donde los doctores Navarro, Benach y García Ruiz hicieron cuanto les fué posible y mas tarde allá en el Sanatorio de la Colonia Española de Camagüey con todos los recursos de la ciencia, falleció el joven José Canales, empleado muy querido de la casa Fernández y Compañía.

Los referidos comerciantes locales se han portado en este caso desgraciado de su empleado Canales, tan bien, tan admirablemente, que un solo instante no han dejado de buscar bajo todos los aspectos la salvación del joven.

Pero cuando el Destino ha de cumplirse, de nada valen las protestas ni las aportaciones de recursos necesarios.

Según certificación de los facultativos del Sanatorio, el tifus fué la causa directa de la muerte, esa enfermedad temible sobre todo en los organismos jóvenes como el del infortunado muchacho.

Por la corrección de su carácter, hízose acreedor de merecidos afectos en esta ciudad, concurriendo al sepelio en Camagüey varios automóviles que expresamente llevaron de aquí a elementos significativos del comercio especialmente.

Reciba la casa de Fernández y Compañía nuestra sentida condolencia, extensiva desde luego a los familiares del finado que residen allá en la madre Patria.

Y en paz descanse el infortunado joven que fué amigo nuestro.

SALUDO

Procedente de Camagüey vino, haciéndose cargo del Juzgado Municipal y Correccional interinamente, nuestro distinguido amigo el doctor Humberto Sariol Agüero, primer Suplente designado por la Audiencia.

Obedece esta interinatura, a estar guardando cama atacado de angina el doctor Ricardo Díaz Olivera, Juez de Instrucción y Primera Instancia y haberse hecho cargo de este Juzgado el doctor Delmonte, propietario del Correccional.

Conjuntamente al saludar al doctor Sariol, hago votos por el rápido y total restablecimiento del doctor Díaz Olivera.

FELIZ OPERACION

El sábado fué trasladada de esta ciudad para el Sanatorio de la Colonia Española de Camagüey con el fin de sufrir la operación de apendicitis, la bella y joven señora Pilar Primelles de Manresa.

A la hora de haber ingresado en el Sanatorio ya el conocido cirujano doctor Ramón Eduardo Menéndez Morel estaba practicando dicha intervención con satisfactorio resultado.

Todas las noticias desde entonces han llegado felizmente a esta ciudad, donde la señora Primelles por su belleza y sus bondades cuenta con merecidas distinciones.

Al recojer la noticia de su mejoría, dejo formulado mis votos porque cuanto antes regrese completamente restablecida al seno de su hogar donde dos lindos retoños amorosamente la esperan.

Ramón Pérez Rodríguez
Corresponsal.

Notas de Sociedad de Unión de Reyes

El miércoles 8 dejó la tierra para volver al cielo, de donde había venido no hacía muchos meses, Carlitos Delgado González, lindísimo querube, hijo de los esposos señor Adrián Delgado y señora Luisa González, de Unión de Reyes.

Ante su dolor sin nombre, los labios callan y solo el corazón deja que brote de los ojos, lágrimas silenciosas. Es el mudo dolor de la pena honda.

Pobres padres...

EN EL CINE «CUBA»

Sin reparar en el sacrificio que representa tener un cine a la altura de los de la capital, el señor José Rodríguez acaba de instalar en el cine «Cuba» de su propiedad, el Vitaphone, inaugurado brillantemente con una magna función en la noche del sábado 11.

Al consignar en mis pobres notas sociales este adelanto en nuestro querido Unión, felicito muy efusivamente a Pepito y alegrándome que todos conrrespondamos a su esfuerzo con nuestra presencia en dicho salón cinematográfico.

EN LA FESTIVIDAD DEL 12

Celebró su onomástico el domingo 12, el buen amigo nuestro señor Julio Dulzaides-Serrate, entusiasta sportman y joven que goza en nuestros círculos sociales de la mayor simpatía y estimación. Aunque tarde, reciba mi afctuosa felicitación.

SRTA. CARMITA DIAZ

Hacia Bauta y la Habana partió en días pasados la señorita Carmita Díaz, representante de la casa Colgate, Palmolive and Company. Fué portadora de un saludo afectuosísimo para mi buena amiga Margarita Guerra, compañera en la prensa. No pudo llevarlo mejor embajadora...

ADRIANA.

EL BAILE DE CARIDAD "UNA NOCHE CRIOLLA", FUE LA FIESTA MAS HERMOSA CELEBRADA EN HOLGUIN

Tuvo efecto en el Club Atlético, que lucía fantásticamente adornado e iluminado. El festival fué a beneficio del Asilo del Sagrado Corazón. Detalles de la bella fiesta

(Por MARTHA GARCIA OCHOA)

De magníficamente hermosura.

Puede calificarse el gran baile del año, el que ha causado sensación en nuestra provincia que acudió entusiasta para cooperar al mayor éxito del mismo.

Las damas católicas, pro Asilo Sagrado Corazón, se han anotado con este baile uno de sus mas clamorosos triunfos.

«La Caridad», que hermosa virtud que enaltecedor sentimiento, cual arrobador atractivo es divertirse para hacer un bien.

Iniciativa altruista y como tal hermosa y noble, fué la del comité de damas al acordar la celebración de un festival para con el producto aliviar la indigencia de una porción de ancianitos que reciben con abnegación el pan santo de la caridad prodigado por manos puras de abnegadas Hermanitas.

Quería el comité de damas proporcionar un rayo de luz a estos seres sumidos en las tinieblas de la necesidad.

Y ha sido un rayo hermoso, claro diáfano el que ha alumbrado por algunos instantes las encanecidas cabezas de esta ancianidad.

A la palabra mágica «Obra de Caridad», todos nos levantamos con la emoción en el rostro y el corazón henchido por deseos de hacer el bien, porque esta palabra es a manera de clarinada vibrante, la que despierta nuestras dormidas conciencias para mostrarnos la realidad, para decirnos: Levántate que hay quien sufre los rigores de la mas espantosa miseria mientras tú tienes techo con que cobijarte y pan que llevarte a la boca, y todos nos levantamos y todos acudimos a este llamamiento dispuestos a prestar nuestra ayuda.

Y Oriente, la región bravía para la guerra, los indomables corazones de la ardiente tierra cubana acude presurosa a Holguín y con el corazón rebosante de satisfacción coopera a la celebración del Baile que tiene como único fin ayudar a los afligidos.

Fué muy rara la sociedad oriental que no envió en esa noche su representación.

Señoras, señoritas y caballeros del Norte, Sur y Centro Oriental nos encontrabamos unidos en estrecho abrazo de Caridad.

El Club Atlético estaba como ya he dicho fantásticamente hermoso.

Para las diez de la noche se filó el comienzo del baile.

Algunos momentos antes llegamos a la simpática sociedad, abriéndonos paso entre cadenas interminables de automóviles entre murallas humanas que acudían a contemplar el magno acontecimiento social del año.

El afecto causado en nosotros por el Club al entrar en él, fué de verdadero asombro ante una cosa que jamás habíamos previsto que nunca habíamos visto ni siquiera en sueños.

A gran distancia del Club podían apreciarse los raudales de luz que se reflejaban en el hormiguero humano que pululaba en la calle, ante la inmensa reja de los extensos campos de la sociedad.

Y ya de lejos sentíamos a nuestro corazón que latía con violencia presintiendo algo que lo entusiasmaría de manera inaudita.

Y así fué en efecto.

El Club estaba mas que hermoso ideal, mas qu bello deslumbrador con sus lindos adornos y su poderosa iluminación.

El adorno ejecutado con bambues palmas y pinos combinados artística y sabiamente hasta formar uno de los mas hermosos paisajes que jamás hubiésemos visto.

Y en este paisaje la gracia plena, la belleza sin igual de la mas hermosa de las mujeres, de la mujer oriental.

Allí, al lado de la entrada presenciamos un desfile social que no tiene paralelo en la Historia Oriental.

Allí la trigueña de Santiago con sus ojos negros como la noche, brillantes como astros divinos, su rítmico andar y su argentina risa.

Allí la esbelta bayamesa ,evocadora de sacrificios y virtudes, representantes jovenes de aquellas matronas que tanto sirvieron en la causa redentora de nuestra epopeya revolucionaria.

Allí la tez rosada y cabelleras de oro como besos del sol en las dulces mujeres de la costa norte oriental.

Y allí también la holguinera gentil, risueña, simpática, airosa, con sus blancos dientes «entre rojo coral cautivos» como dijera el poeta, prodigando atenciones, recibiendo cumplidos y dejando de ser reina para ceder su trono a la camagüeyana linda y altiva, con cuerpos de hadas y cabezas reales que también nos visitó esa noche.

Tal el desfile de mujeres, pero ellas no venían solas y justo es que también dediquemos algo a los caballeros.

Elegantes varones que en esa noche inolvidable, dejaban de tener sus costumbres modernistas para semejarse a galanes trovadores de épocas mediovales...

De sus labios salían frases hermosas que prodigaban galantes al paso de las damas.

Y todos estaban de blanco vestidos.

Muy elegantes.

Fué el adorno confiado para dirigirlo a los jóvenes Ingenieros Alfonso Menéndez y Pepe Hernández Feria, el compañero correcto y simpático Cronista Social de «La Justicia».

Demás está en que nos detengamos a describirlo y a elogiarlo.

Estaba soberbio.

Y yo reitero una vez mas a los jovenes amigos mi felicitación mas sincera.

La casa Club, también muy adornada, a media luz, entre follajes y flores era un rincón propicio para tejer idilios y abrir al mundo las mas hermosas ilusiones idealizadas por ambiente tan propicio.

En este salón, en un rincón oscuro, alumbrado tan solo por los rayos de la luna tenues y pálidos en esa noche, estaba un sexteto de músicos criollos, que arrancaban notas cadenciosas de típicos sones de las cuerdas de la guitarra, de la repiquetente maraca y del clásico tambor.

Eran notas que salían de aquel rincón y llegaban a nuestros oídos, dulces, tenues acariciante scomo música celestial.

En uno de los courts de tennis estaban instalados un Jazz Band.

El de los hermanos Avilés.

Y una magnífica Orquesta cubana.

El gran conjunto La Tropical, de Manzanillo.

Un poquito mas lejos, entre este court y el siguiente, en el que también se bailaba a compás de una orquesta que tenía como principal parte el organo, estaba la casita criolla, coqueta, entre rincones poéticos y bellos colocados allí por las sabias manos de las señoritas Ochoa Penín.

Muy bien provista de artículos para la venta estaba la casita.

Toda clase de licores, refrescos, helados, bocaditos, chicharrones, lechón, empanadillas, churros y para no faltar nada, la nota clásica del café recién colado tarea que estuvo a cargo de una experta en la materia, la distinguida señora Carmen Betancourt de Machado.

Atendían la casita criolla las señoras María Josefa Masferrer Vda. de Rojas, presidenta del comite de damas católicas, Carmen Gastón de Talavera, Eulalia Dominicis de Bruzón, Graciella Roca de Maldonado y las señoritas Pepilla Aroca y Elena Aznar.

Cerca de las dos de la mañana fué servida la cena de exquisito menú.

Rápidamente se agotó.

Tal fué la aceptación que tuvo.

Había muchos parties.

Que imposible se hace reseñarlos.

Como se había anunciado se efectuó el concurso de bailes.

Muy simpático.

Dió comienzo a las tres de la mañana, habiendo gran cantidad de concursantes para son, fox y vals.

Integraron el jurado las señoras Margarita Espinosa de González, Petra Pérez de Palomo, Adela Penín Vda. de Ochoa, Angelina Sera de Cid y las señoritas Pepilla Aroca y Elena Aznar.

Fueron adjudicados los premios en la siguiente forma.

De son, al señor Mario Aguilera y Sra.

De Fox a la señorita Caridad Pepa Ochoa y Dr. Alfredo Torralbas Lora y de Vals a la señorita Ana Aguilera y joven Pepe Hernández Feria.

Los seis formaban parejas.

Fueron aplaudidas las decisiones del jurado, recibiendo los premiados innumerables felicitaciones.

Es una tarea árdua en extremo la reseña de esta fiesta de la que el número de concurrentes parece ser interminable.

Había cerca de mil quinientas personas.

En su mayoría caballeros.

Me cabe la satisfacción de poder ofrecer la relación mas completa de damas y damitas asistentes.

Desde luego, incurriendo en omisiones innumerables, pero de todos modos es un triunfo que no poco trabajo me ha costado alcanzarlo.

Yo pido perdón a los que sean omitidos en esta reseña.

Y comienzo mi reseña, con la magnífica comparsa «Cubanas de ayer o 1905,» organizada por las señoritas Ochoa Penín y que alcanzó un hermoso triunfo.

De gran belleza la comparsa.

Lindísimo el modelo ejecutado en organdí.

Diseño del jovencito holguinero Andrés García Benítez, notable dibujante.

Los vestidos en colores.

Los había rojos, azules, verdes y rosados, en amalgama deliciosa de colores que encerraban hermosos talles y dejaban descubiertas las puntas de breves pies.

La comparsa de parejas, es imposible ofrecer la reseña en esta forma. solo daré los nombres de las damas y damitas componentes.

Señoras:

Petra Pérez de Palomo, Margarita Espinosa de González y Carmen Betancourt de Machado.

Digna Mercedes Manduley de Insúa, Rosa María Masforrol de Manduley y Gertrudis Tapia de González.

Rosa Gutiérrez de Torralbas y Clarita Aguilera de Serrallonga.

Alicia Rodríguez de Gómez.

Graciella Roca de Maldonado.

Rosita Pelegrín de Penín e Isabel María Suárez de Yebra.

Señoritas:

Digna Adela, Caridad, Pepa, Chita y Zeida Ochoa, las cuatro hermanitas que representan en sus distintos tipos mujeres hermosas de diversas regiones:

Andalucía, Inglaterra ,Cuba y aquellas danzarinas egipcias que tanto gustaron a Faraón.

Dulce Ofelia y Olga Vázquez, nuestras dos rubias tan bellas.

¿Seguir adjudicando a cada una los calificativos que ellas se merecen? imposible, son tantos que se haría interminable esta reseña.

Todas son lindas.

Soberanamente atractivas.

Nena y Cuca González, pero ¿como no cantarle a los negros ojos de Cuca, insondables y hermosos, indiferentes y bellos?

Dalila Rodríguez, Loló Cid Sera, María Cristina Manduley y Cacha Santiesteban.

Teresita Betancourt, lucía esa noche tan bella, tan serenamente dulce y linda que a pesar de ser una primita querida no hay apasionamiento al elogiarla.

Caridad Luisa Manduley, Chea y Caridad Sanz, Teté Bumbury, la linda muñequita de rubia cabellera en cuyos claros ojos se reflejaban con intensidad magnífica el deslumbramiento que causa en el ánimo de la niña-mujer, la primera fiesta a que se asiste.

Y fué la primera fiesta de Teté la que reseño.

Fiesta que no solo por ser la primera será inolvidable, sino porque fué grandiosa, única, magistral.

Mary Vizcaino.

Angelita Rubio, Ana Aguilera, Tobía Santiago y Pepillita Peralta.

Ana María Torralbas y Pilo Vida Benítez, la santiaguera graciosa y gentil que pasa en Holguín una temporada que le desea inmensamente grata.

Ofelia María Esther y Minerva Peidró.

María Esther Llanes, preciosa camagüeyana, y Elía Rosa Iglesias bayamesa de gracia y atractivo mil.

Maricusa y Eloisa Aguilera, Delia Fernández y Angélica Serrú.

Rosita Calderón, Hilda Aragundi, Srta. Augier y Cagitica Gómez.

Raquel Aguirre, Rosita y Felisa Ochoa.

Mary Vizcaino.

Muy graciosa.

Domitila y Millo Núñez, dos bellezas plácidas, serenas de grandes ojos negros...

Raquel Ochoa y Juanita Martínez.

Cerrando grupo tan encantador una rubia de ojos verdes tan verdes y tan puros.

Graciella Odio.

Y ahora el resto de la concurrencia anotada.

Concurrencia de sala.

En gran cantidad.

Señoras:

Eulalia Dominicis de Bruzón, Nica Pérez de Baster, la elegante y linda esposa del comandante Manolo Baster.

Pepa Lola Suárez de Valdés y Juana Galbis de Torralbas.

María Josefa Masferrer Vda. de Rojas, Carmen Gastón de Talavera y Adela Penín Vda. de Ochoa.

Sra. Augier de Vilasuso.

Sra. de Fernández Fuerte y Yoya Vilasuso de Santiesteban.

Un grupo de elegantes y bellas señoras:

Guillermina Socarrás de Garmendía, Gloria Sera de Pita, Irma Urquiola de Dhiez y la señora de Méndez alto empleado del Ingenio San Germán.

Todas muy jovenes.

Y poseedoras de grandes atractivos.

María Manduley de Shop, Sra. Leyva de Aguilera y Dulce María Maza de Pérez Fuente, dama de lo mas distinguido de la sociedad gibareña.

Y Giseñita Mauriño de Sera, la joven y muy bonita esposa del doctor Pepito Sera, simpático holguinero que ocupa el puesto de Médico del Central Baguanos.

De allí vinieron.

Expresamente a, la fiesta.

Sra. Cacha Martínez de Iglesia y Tota Peidró de Alemán.

Sra. María Ezpeleta Vda. de Manduley y Orilia Guerrero Vda. de Riancho.

Bella Cuevas de González.

Ofelia Arlier de Oliver.

Sofía Gómez de Peralta, de Sondón, Leonor Yebra de Rodeiro, Sra. Montejo de Recio, Sra. del Dr. Odio Sra. de Benjamín Suárez, y Suncia Tamayo de González y Marta Peralta.

Julita Betancourt Vda. de Ochoa.

De la sociedad puertopadrense la señora Gómez de González, que nos trajo un grupo encantador de distinguidas señoritas y simpáticos jovenes.

Sra. Aguilera de Artigas, Isabel Galbos Vda. de Torres, Rafaela Bruzón de Hidalgo y Cupertina Ronda de Pita.

Ritina Serrano de Gómez, Cherm Gómez de Escalona, Gracia Lavín de Saavedra.

Sra. de Monné y Monné de Caballero.

Aznares de Pitaluga, Paquita Almazan de Artigas, Elisa Pérez de Santiesteban.

Sra. de Becker y Hortensia Rodríguez Vda. de Angulo.

Srtas: Gracia Baster y Lala Longo.

Pilar, Gloria y Sara Palomo.

Candita Betancourt y Julia Manduley.

Y muchas visitantes.

Que incompletamente daré la reseña de sus nombres.

Tan bellos como sus rostro de angeles y sus cuerpos de divinas hadas.

Santiago de Cuba, Palma Soriano, El Cristo, Baguanos, Gibara, Puerto Padre, Victoria de las Tunas, Bayamo, San Germán y Camagüey estaban admirablemente representados en esa noche grandiosa.

Es imposible dar de todas los nombres y ciudad de procedencia de cada una de ellas, pero haciendo un esfuerzo ofrezco mi nota:

Las hermanitas Ondica, Caridad y Carmen González y Angelita Palomares de Puerto Padre.

Ana María, María del Carmen y Cachita Pérez Maza de Gibara.

De Victoria de las Tunas July Remy, valiosa compañerita en la crónica social.

Las hermanas Mauriño, santiaguera encantadoras vinieron de Baguanos, en donde pasan una agradable temporada.

Rosita Iznaga, Gertrudis Echemendía, Lola Rodríguez Domínguez, Chavita Milanés, Nena Grey, Joice Mc. Rock, María Eulalia Roman, Bertha Luisa, María y Elena Ruiz.

Chela González Oliver.

Margarita, Susana y Matilde Vega de la Cruz.

Exilda Pérez Manrara y Dorinda Guzmán y Rodríguez.

¿Alguna más? muchas y perdón especialmente a ellas pido por omisiones tan lamentables e involuntarias.

Siguen los nombres de holguineras:

Consuelito Dovale, Nena Montero y Julia Sánchez.

Bertha y Pepa Lola Infante.

María Pepa Imperatori, María Soledad García, Carmina Talavera y Ana Avelina Fuentes.

Aida, Olivia e Inés María García.

Marina Toñita y Aida Pérez.

Tita Mary y Esther Riancho.

Aurorita Guerrero, Esther Angulo y señoritas Leyva.

Fernandina, Celia, Angela, Dulce y Adela Fernández León.

Esther y Fila López.

Celia Fernández Gómez y Nelly Díaz.

Zenaida y Chela Serrano, Srta. Fernández García, Srta. Tamayo.

Zoila, María del Carmen y Consuelito Pavono.

Bertha Peralta, señorita Sondon, Chicha y María Estela Pérez.

Gloria y Aleida Aguirre-Zabal, graciosas hermanitas del Cristo.

Srta. Rippe, Rosa María y María Rosa Torres.

Elvira e Isabel Dominici, Digna y Ana Pupo. Yoyita Torres, siempre tan colmada de atractivos y encantos.

María Luisa García y Dulce Fernández Troncoso.

Florinda Rippe, Lilia Gutiérrez y Srtas. Grey.

Srta. Devesa, Srtas. de la Cruz Srta. Aguirre Vivar.

Yolanda Pérez Roca.

Srta Almazán.

Srtas. Monné, Srtas. Lahens, Margarita Mir, María Yebra y Caridad Legrá.

Pepilla Aroca y Elena Aznar.

Rafaela Alvarez Fuente, Srtas. de la Vega y Srtas. Cuallo.

Elda y Marina Pita, Enma Dieguez, Blanca Quesada y Rosalina Aznarez.

El número de caballeros visitantes era inmenso, pasaban de cien y entre ellos algunos miembros preeminentes del Consejo Provincial.

¡Oh, bendita y Santa Caridad, ante tí todas las frentes se doblegan, el orgulloso baja la vista, el noble se postra de hinojos y todos te bendecimos porque eres Inmensa, Grandiosa y Unica.! ¡Eres aquella que hace vibrar de entusiasmo los humanos corazones aunque estén lacerados por el mas cruel dolor!

¡Tu conmueves las almas!

¡Tu sin querer arrastras múltitudes!.

Eres bendita y creada por Dios que te hace siempre vencedora.

Alabada seas.

Felicito a las Damas Católicas, especialmente a María Josefa Masferrer Vda. de Rojas, Presidenta y a su Secretaria la señorita Lolita Villaluso quienes ayudadas por la señorita Dulce Ofelia Vázquez fueron las almas de la fiesta.

Felicito a las señoritas Ochoa Penín, por la organización de la hermosísima comparsa Cubanas de Ayer de la que muy satisfecha y orgullosa formé parte.

Felicito a la Directiva del Club Atlético y con ella al Club entero por haber sido el escenario magnífico en el que de modo tan brillante triunfó de nuevo «La Caridad Bendita».

Felicito a todos mis compañeros componentes de la Comisión de Propaganda por la magna labor hecha en la provincia entera.

Felicito a todos los concurrentes a esta fiesta que dieron brillo, auge y lucimiento a la misma y demostraron la grandeza de sus corazones.

Y me felicito yo, por la pequeña y poco valiosa pero muy sincera ayuda que he prestado y por la honra que me cabe de poder reseñar esta página brillante e imborrable para los anales de la sociedad holguinera.

Marta García Ochoa.

FINALIZO EL CERTAMEN DE LA SOCIEDAD. PROGRESO, DE AMARILLAS

Todo el pueblo prestó su concurso al mismo. Nota de amor. El sentido fallecimiento de la señora Juana Pino de Ruiz

Con gran animación terminó el Certamen iniciado plausiolemente por la entusiasta Directiva de la sociedad «El Progreso», de Amarillas con el fin de adquirir un gallardete para dicha institución. Todos los elementos sociales de este pueblo prestaron su concurso a tan simpática justa por lo cual resultó un éxito completo y entre las distinguidas señoritas que laboraron con tesón y entusiasmo en la recaudación quedó en primer lugar la señorita Josefa Ojito y López la cual tendrá el honor de izar dicha bandera en la festividad señalada.

Según se me ha informado ya está en poder de la Directiva el magnífico gallardete, restándome sólo enviar nuestra felicitación al culto doctor Rafael de la Torre, Presidente de «El Progreso» por su interés en beneficio de esta sociedad, felicitación que hago extensiva a las bellas jovencitas que cooperaron al mayor auge de tan sugestivo Certamen.

DE REGRESO

Después de una prolongada ausencia han retornado a este pueblo los distinguidos jóvenes Mario Sánchez y Gerónimo Cordavés.

Reciban mi atento saludo de bienvenida.

DULCE NUEVA

Día tras día recoge mi crónica dulces nuevas de amor; simpático compromiso que el domnigo 12 adquirió su carácter oficial previa la sanción paterna. Trátase de encantadora jovencita, Edelmira Alonso, toda gracia y simpatía y el correcto y distinguido joven Carlos Pellicer de la buena sociedad del Central Perseverancia.

Llegue a la simpática Edelmira mi entusiasta enhorabuena que hago extensiva a su afortunado elegido, con mis deseos de que nunca encuentren nubes que oscurezca el cielo de la felicidad que hoy les sonríe.

DE CUPIDO

Muy pronto daré cuenta de un nuevo idilio. Una linda y graciosa señorita que ha ocupado preferente lugar en las siluetas de esta sección y un distinguido y atento joven, que tiene iguales las iniciales de su nombre y apellido.

Otro idilio surge: una elegante y gentil señorita que también ha desfilado por mis siluetas y un correcto militar ausente de este pueblo.

Son rubias las dos flechadas por el tiranuelo diosecillo, ¿no adivinan?...

SENSIBLE FALLECIMIENTO

El domingo 12 de manera inesperada dejó de existir la distinguida y bondadosa señora Juana Pino de Ruiz; en momentos en que se encontraba en animada conversación con su familia cayó repentinamente como herida por un rayo, tronchada su valiosa existencia, por la Parca impía que de modo inexorable cortó el hilo de su vida, resultando inútiles los auxilios de la ciencia que rápidamente le aplicaron.

Al extenderse por el pueblo la infausta noticia todos los componentes de esta sociedad se dirigieron conmovidos hacia el hogar de la infortunada dama, a pesar de la lluvia que incesantemente caía y que parecía talmente que eran las lágrimas que derramaba la Naturaleza como demostración del dolor que a ella también le invadía.

Virtuosa y buena, modelo

ALQUILERES

ESPLENDIDA residencia moderna, jardines y frutales, 7 habitaciones, 4 baños completos, sala, comedor, biblioteca, sala de billar, cuartos de criado y garage tres máquinas. Avenida Columbia y Concepción. (Buen Retiro). Informan en la misma de 3 a 7 p. m.
A4 14759 15 ab 23

SE ALQUILA

La moderna y ventilada casa Avenida de América número 5, Alturas de Almendares, con seis habitaciones, servicio de criados, jardín y garage y traspatio. Informan, teléfono F-5789.
A4 14833 15 ab 18

SE ALQUILA magnífica residencia 24 de Miramar, esquina 2 de La Sierra, 5 dormitorios, biblioteca, tres baños, cuarto costura, sala, recibidor, comedor, todo espacioso, garage para dos máquinas, con dos habitaciones y baño, parque inglés, precio de situación. Informan en la misma.
A4 14893 16-22 Ab.

SE ALQUILA en Ampliación de Almendares, a dos cuadras del tranvía y en lo mejor un chalet, con jardín, portal, sala, saleta, tres habitaciones, baño intercalado, hall, cuarto y servicio de criados y garage al fondo. Precio: 45 pesos. Informes: A-3278.
A4 14655 14-17 Ab.

A-5. J. del Monte y Víbora.

COCOS entre San Benigno y Flores, Jesús del Monte, se alquilan altos y bajos. Sala, comedor, tres habitaciones, garage y servicios. Altos: $35. Bajos: 40 peoss. Pueden verse de 7 a 12 m. Informes: Telf. M-7945.
A5 13391 6—21 Ab.

VIBORA: Alquilo, Josefina 14. Sala, saleta, tres cuartos, baño, patio y traspatio. Agua abundante. Llave, en el 12. Informes: A-5418.
A5 13387 6—21 Ab.

SE ALQUILA. Hermosa residencia en la Loma del Mazo, chalet Vista Hermosa, situado en la calle de Luz Caballero entre Carmen y Patrocinio, dos plantas con hermosas habitaciones y baños modernos, terraza con la mejor vista panorámica de la Habana, jardines y terraza artística, agua en abundancia, calentador para todo el servicio de la casa, garage para dos máquinas, cerca de los Colegios Lourdes y Maristas, se da contrato. Precio de situación. Informes en la misma. Teléfono 1-1048. Puede verse de 2 a 5 p. m.
A5 J. 1. R. Ind.

VIBORA. Alquilo chalet Gertrudis 29 esquina a Segunda. Sala, saleta, 5 cuartos, comedor, hall, garage, agua abundante, llave al lado. Más informes, A-5418.
A5 13763 8 ab 23

SE ALQUILAN los altos de Jesús del Monte 492, precio de situación. La llave en los bajos. Informan: teléfono M-3840.
A5 14474 13-17 Ab.

ALQUILO hermoso chalet San Francisco, «Villa Emma», entre Armas y Porvenir, (Lawton). Llave en la misma. De 1 a 5. Dueño: San Nicolás 180. Teléfono M-7854.
A5 14168 11-17 Ab.

ALQUILO casa, Luz Caballero 4, portal, sala, 3|4, traspatio, muy fresca. Informan todas horas. $18. Teléfono M-4711. García.
A5 14307 12 ab 17

CERCA DE TODO

a $30 y $40, alquilo dos pisos en la hermosa casa de dos plantas, Calzada Jesús del Monte 137-A, sala, saleta, cuatro cuartos, comedor al fondo, baño intercalado completo, cocina gas, calentador, cuarto criados, servicios, todo moderno; muy ventilados, agua abundante. Informes en la misma, segundo piso.
A5 14665 14-20 Ab.

VIBORA. Alquilo San Francisco número 2 A, casa con cuatro cuartos, sala, saleta, baño moderno, precio, $30. Telfs. U-2130 y 7622.
A5 14728 14 ab 20

SE ALQUILA la casa Rodríguez núm. 47, entre Calzada y Dolores, J. del Monte. Informa: J. F. García, Reina 104. Teléfono A-2441.
A5 14790 15-20 Ab.

SE ALQUILA la mejor casa de Lawton, nueva y la más bonita. Dolores 495, esquina a 14, una cuadra tranvías y guaguas. Véala y nos arreglaremos, en alquiler. Jardín, portal, sala, saleta, cuatro cuartos, baño intercalado y servicios de criados. Terreno para cría. Llave Bodega enfrente. Dueño: Monte 197. Café La Fama.
A5 14812 15-18 Ab.

ALQUILO calle Armas entre San Francisco y Milagros, casa compuesta de sala, saleta, dos cuartos, comedor, baño intercalado completo y cocina. Informa: Luis González. Teléfono U-1157.
A5 14411 13-19 Ab.

SE ALQUILA desde el 15 de mayo al 15 de octubre, una casa compuesta de jardín, portal, sala, cuatro habitaciones, comedor, baño, cocina, garage y servicios de criado con muebles, en la parte alta del Vedado, puedo dejar el teléfono, el gas y la electricidad. Se quieren personas mayores. Informan, Telf. No. I-6094.
A5 14552 13 ab 18

SANTA IRENE No. 94

entre Serrano y Durege. Hermosos y amplios departamentos de sala, cuarto, cocina y baño, con luz eléctrica. Rentas $12.00. Informes el encargado. Teléfonos A-9738 y F-3265.
A5 14614 14-20 Ab.

JESUS del Monte, se alquilan casitas en Quiroga y Delicias. Informes, Quiroga 14.
A5 14859 15 ab 19

BARATISIMA, alquilo Chape 15, una cuadra del tranvía, a la brisa, jardín, portal, baño intercalado, tres cuartos abajo, dos arriba; terraza. Informan: I-1354.
A5 14919 16-19 Ab.

JESUS DEL MONTE

número 156, altos muy espaciosos; sala, saleta, terraza, gabinete, cuatro cuartos, (uno en la azotea), cocina, baño con doble servicio. Llave al lado. Informes: San Joaquín 33. Teléfono M-4802.
A5 14979 16-19 Ab.

A-6. Concha y Luyanó.

CORREA 52

se alquila esta casa compuesta de portal y jardín al frente, sala, comedor, tres grandes habitaciones, un hermoso cuarto de baño moderno, servicio para criados, patio y traspatio; puede verse a todas horas; la llave al lado en el 54. Ultimo precio: 35 pesos. Para informes en «La Regente» Neptuno 41. Teléfono A-4376.
A6 14424 13-17 Ab.

SE ALQUILA altos Luyanó 63, dos cuadras de Toyo, pasan los carritos. Gran sala, recibidor, comedor, 4 cuartos, servicios. $45.00.

Otro alto, inmediato, sala, comedor, tres cuartos. $30. Teléfonos A-1826; X-1183.
A6 14397 14-18 Ab.

SE ALQUILA en la calle Velázquez casi esquina a Concha, una casa. Sala, comedor, tres cuartos, cocina y baño. Informes: Luis González. Teléfono U-4157.
A6 14407 13-19 Ab.

A VIVIR BARATO

Y fresco ahora que viene el calor, altos modernos a la brisa, con sala, recibidor, comedor, dos cuartos y una gran terraza, precio, 25 pesos, sitio en Municipio 6 esquina a Villanueva, teléfono M-5202.
A6 14837 15 ab 19

ALQUILO Arango 49, dos cuadras Concha, habitaciones, 6 y 7 pesos; accesorias 13 pesos, muy ventiladas; limpieza y orden. Informa: Encargado.
A6 14898 16-26 Ab.

ALQUILERES

A-7. Sto. Suárez y Mendoza.

ALQUILO la casa Santa Irene 52, altos, terraza, sala, dos cuartos, cocina, baño completo, entre San Benigno y Flores, la llave en frente lechería. Informan, Luyanó 70, carnicería.
A7 13760 8-17 Ab.

AVENIDA Serrano 41, altos y bajos, entre Enamorados y Santos Suárez; espléndidas casas nuevas, brisa y sombra, para larga familia. Alquileres muy módicos. Llaves Bodega. Informes: teléfono A-1051.
A7 13737 8-23 Ab.

VEA LOS AMPLIOS y cómodos altos de la Peluquería Singler, Cortina 42 entre Santa Catalina y Milagros, a media cuadra de la línea de Santos Suárez. Agua abundante y ventilación por todas partes. 25 pesos.
A7 13263 6-17 Ab.

SE ALQUILA la casa Zapotes entre San Benigno y Flores, con cinco cuartos, garage y baño intercalado. $45. Teléf. A-1047 y F-2153.
A7 14625 14-17 Ab.

EN $23 casita con dos habitaciones, baño intercalado, cocina, portal, buen patio y demás servicios, en la parte más alta de Santos Suárez. Oeste 35 entre Estrada Palma y Luis Estévez, teléfono A-6591.
A7 14228 11 ab 17

EN $32 se alquilan los altos de la casa Santa Emilia esquina a Mendoza, en el barrio de Santos Suárez, a dos cuadras del tranvía, con terraza a las dos calles, sala, comedor, cuatro cuartos y servicios modernos. Abierta de 2 a 4 p. m. Informes por el teléfono X-3504.
A7 14126 11 ab 19

SERRANO 49, FONDO

Con sala, comedor, y dos cuartos, baño completo. $20.

Freyre de Andrade 30, La Floresta

Sala, saleta, comedor, 3 habitaciones, cuarto en la azotea, garage, jardín y portal. $50.

THE TRUST COMPANY OF CUBA

Informes en el
Departamento de Bienes
Obispo 53. M-6917.
A7 14388 13-18 Ab.

REPARTO MENDOZA, Víbora. Se alquila el chalet «Villa Blanca», con jardín, portal, sala, recibidor, comedor, cuatro de criados, cocina y doble servicio en los bajos. Altos: terraza, cinco cuartos y cuarto de baño. Patio y garage. Al lado se alquilan los altos de «Villa Angelita», con jardín, portal, terraza, sala, recibidor, comedor, cinco cuartos, baño, servicio de criados, terraza al fondo, patio, traspatio, con y sin garage. Santa Catalina entre Figueroa y Cortina, acera de la brisa y tranvía al frente. Informa el cartel.
A7 14615 14-20 Ab.

SE ALQUILA, casa Mayía Rodríguez núm. 8, entre Estrada Palma y Luis Estévez, terraza, sala, cuatro cuartos, servicios de criados, garage y cuarto chofer. Informan en la misma.
A7 14774 15-18 Ab.

EN SANTOS SUAREZ, se alquila una casita, cuarto, sala y saleta altos, baño completo. San Benigno y Enamorados.
A7 14957 16-21 Ab.

A-8 Regla y Casa Blanca

REGLA, alquilo casa preciosa, acabada fabricar, 3|4, sala, comedor, patio y azotea, Gasómetro A, agua todas horas, toda mampostería, en $12. Llave en frente. A-0663.
A8 14222 11 ab 15

A-12. Solicitud de Alquileres.

NECESITAMOS local grande para un Asilo, Batista, Víbora, etc., de 12 a 15 habitaciones, sobre $100 a $125 mensuales. BEERS & COMPANY, O-Reilly 9½, altos.
A12 14947 16-19 Ab.

Alquileres Varios

SE ALQUILA por contrato, antigua cantera de Sixto Abreu Capus, en el Vedado. Reparto Kohly, con sus maquinarias todas. Informan: F-1433, Viuda de Kohly.
Alq. Vrios. 13382 6—21 Ab.

AVISO A comisionistas con muestra o pequeño stock, apartamento, centro comercial, teléfono, luz y limpieza, planta baja, precio muy reducido. Dirigirse apartado núm. 688, Habana.
A varios 13334 6-21 Ab.

EN LAS montañas de New Hampshire, cerca de ols mejores hoteles, alquilo un cottage con todo servicio, golf, tennis, natación, picadero, 1,500 pies de elevación, clima ideal para convalecientes. Escriba: William H. Chesley, Bethlehem, New Hampshire; después de abril 20, dirijase al mismo señor, apartado 29, The Lincoln, Winter Park, Florida.
A varios 14691 14 ab 21

SANTA MARIA DEL ROSARIO. Se alquila un bonito chalet, de dos pisos, agua abundante, jardín, árboles frutales, garage. La dueña: Lamparilla 74, altos.
AV 14801 15-19 Ab.

SE ALQUILA en la parte más alta y fresca de Arroyo Naranjo, cómoda casa quinta, con 6000 metros terreno y arboleda en la Calzada. Precio módico. Teléfono F-1806.
V 14843 15-18 Ab.

¡¡GRAN NEGOCIO!!

Se alquila una Vidriera de Tabacos, Billetes de Lotería y varios locales por Misión, frente a la Terminal para Sastrería, Relojería, Lechería, Botica Las damos baratas. Informan: Hotel París. Zulueta 85. Teléfono A-5277.
A V 14908 16-20 Ab.

B-1. Casas-Apartamentos.

EDIFICIO CARREÑO

Se alquilan apartamentos muy frescos y baratos, lo mejor que se conoce y frente al mar. Marina 2, teléfono U-2958.
B1 12822 2 ab 16

$14.00, $15.00, $17.00. Nuevos apartamentos interiores. Dos habitaciones, cocina, baño, luz. Agua abundante. Entre dos líneas tranvías. Vigía y Fernandina.
B1 14565 14-4 May.

MALECON ESQUINA MANRIQUE

apartamentos modernos, muy frescos, de dos y tres habitaciones, sala, comedor y cuarto de baño; pueden verse a todas horas. Informes en la misma, M-6589.
B1 14616 14-17 Ab.

APARTAMENTO en casa nueva, se alquila con vista la calle, sala, dos cuartos, cocina, baño completo. Maloja 87 entre San Nicolás y Manrique. $30.
B1 14772 15-19 Ab.

MODERNOS APARTAMENTOS

Véalos y compare, muy frescos, económicos, excelente situación y preciosa vista al mar, dos, tres y cuatro habitaciones, sala, baño, etc. También amueblados. Edificios Echeverría. Informes: F-1664, F-5075, M-2387.
B1 14820 15-30 Ab.

APARTAMENTOS
Desde $27

Edificio Balaguer

Animas número 1, entre Zulueta y Monserrate.

Palacio Díaz Blanco

Belascoaín 120 entre Clavel y Antonio Díaz.

CONSERJE Y SERVICIO ESMERADO EN AMBOS EDIFICIOS

THE TRUST COMPANY OF CUBA

Informes en el
Departamento de Bienes
Obispo 53. M-6917.
B1 14389 13-18 Ab.

ALQUILERES

SAN LAZARO 200 y Malecón 62. Se alquilan apartamentos y habitaciones con luz y agua corriente. Precios de situación. Informa, encargado. Teléfonos A-6139. M-2863.
B1 13824 9-19 Ab.

K. ESQUINA 21, entrada Vedado. Edificio nuevo, apartamentos, alquílanse, sala, comedor, dos dormitorios, baño lujoso intercalado, etc. Hay amueblados. Avelino.
B1 14640 14-29 Ab.

APARTAMENTOS: Paula 12, modernas casitas; sala, comedor, dos cuartos, baño completo de lujo y cocina de gas. Informan: Teléf. M-1030.
B1 14606 14-29 Ab.

EDIFICIO «AGUIAR». Industria 72 y medio, amplios apartamentos de dos habitaciones y baño completo, luz, limpieza, teléfono, agua caliente y ascensor, día y noche, moralidad y módicos precios.
B1 13638 8-8 May.

RAYO Y ESTRELLA

Departamentos nuevos todos exteriores. Tiene sala, dos habitaciones, comedor, cocina con calentador y servicios; esquina fraile; teléfono A-2746
B1 13721 8-23 Ab.

$23 a $32, APARTAMENTOS modernos. Sala, cuarto, comedor, baño completo, calentador, cocina gas. Edificio estilo español. San Lázaro entre Hospital y Espada. (La Botica informa).
B1 13340 9-19 Ab.

LUJOSOS apartamentos, cuatro cuartos, precioso baño intercalado, sala decorada, dos balcones a la calle, comedor fresco, bonita terraza, cocina, calentadores, baño criados. Edificio Padrón. Neptuno 251, entre Aramburo y Hospital. Teléfono U-5158. J-1505
B1 14440 13-18 Ab.

CUBA NUM. 21, entre O-Reilly y Empedrado. Espléndido apartamento nuevo, tercer piso, para vivienda u oficina, agua abundante, ventilación excelente. Precio: 75 pesos mensuales.
B1 14651 14-17 Ab.

PROFESIONALES. Se alquilan preciosos apartamentos en punto inmejorable, con todo lujo y confort, sala, comedor, cuatro habitaciones, etc. Elevador. Industria esquina San Miguel.
B1 14613 14-17 Ab.

VEDADO

En la calle A número 3 entre Tercera y Quinta, alquilo apartamentos con luz, a $16, son modernos y cómodos. Informan en los bajos.
B1 14737 14-17 Ab.

THE PINES

Calle L esquina 11, Vedado. Teléfono F-5634. Apartamentos de lujo. Precios de verano. Con o sin muebles. Incluso cocinas con gas, baño privado, servicio completo.
B1 14904 16-26 Ab.

8 Y 19, VEDADO, F-6635

Precio de Verano, Apartamentos de lujo, con luz, frigidaire, teléfono, agua caliente, garage, radio y restaurant.
B1 14653 1-1 May.

B2. Locales y Naves.

ALCANTARILLA 36

se alquila con armatostes y vidriera y cuatro habitaciones interiores altas. Precio de situación. A-1805.
B2 14587 14-18 Ab.

SE ALQUILA un local de esquina, propio para barbería o zapatería o cualquiera otra industria, poco alquiler. M-4697.
B2 14037 10 ab 18

MURALLA 26, se alquila para almacén o comercio. Informan y llave en Lamparilla núm. 9. Teléf. A-2950.
B2 13821 9-9 May.

ALQUILO gran esquina, allí siempre hubo bodega o para puesto; dos grandes locales; tiene gran nevera. 19 y 10 llave al lado. Vedado.
B2 13498 7-17 Ab.

SE ALQUILA en la calle Reyes entre Mangos y Remedios, un local propio para industria. Tiene 400 metros de patio. Precio de situación. Informa: Luis González. U-1157.
B2 14405 13-19 Ab.

FACTORIA 36, bajos, se alquila amplio local propio para establecimiento, precio reducido. Informan: Suspiro 4, altos.
B2 13647 8-8 May.

LA GRAN casa San Ignacio 26 entre O-Reilly y Empedrado, propia para comercio, industria, almacenes o subarriendo. Se le da la adaptación necesaria. Abierta de 10 a 12 m. Informes por el teléfono X-3504.
B2 14124 11 ab 19

ALQUILO en lo más céntrico de la Habana, hermoso local, Virtudes esquina a Escobar, propio para botica, café, lechería o fonda. Informan en Virtudes y Gervasio, bodega.
B2 14165 11-11 May.

PARA COMERCIO EN GENERAL

a precio reajustado, alquilo la planta baja de la moderna casa de dos pisos. Calzada Jesús del Monte 137, casi frente a Quinta Dependientes, lugar mucho tráfico, sumamente espacioso, muy apropiado para industrias, con todos servicios y gran cocina. Informes en el 137 A, segundo piso.
B2 14666 14-20 Ab.

ALQUILO la espléndida casa, Consulado 91-93, propia para almacén de tabaco o industrias que necesiten gran local, magnífico patio cubierto con lucernario. Los altos con departamentos corridos, muy ventilados. Precio muy rebajado. Llaves en Prado 90, por Animas. Informes: Sr. Manteca, Cuba 76 y 78.
B2 14662 14-20 Ab.

SE ALQUILA, propio para almacén o establecimiento, en Belascoaín 122, próximo a los Cuatro Caminos, local con 10 metros de frente, 23 metros de largo y 14 metros de fondo. Informan en el garage de al lado, señor Oseira, y en García Tuñón y Cía., Muralla y Aguiar. Telf. A-8786.
B2 14591 14 ab 17

OFICIOS No. 90 BAJOS

Se alquila, hermoso local, con doscientos metros cuadrados, pegado al edificio de la Embajada y Consulado de España. Informan al lado, almacén de M. Muñoz y Co. Teléf A-1474.
B2 14752 15-30 Ab.

LOCAL alquilo en Refugio esquina a Consulado. Informan: F-2115.
B2 14778 15-17 Ab.

ESQUINA preparada para establecimiento, se alquila con frente a la línea de tranvías. Calle 14 y 5, Almendares. Ganga: 25 pesos de alquiler.
B2 14802 15-17 Ab.

NAVE con casa de vivienda, muy barata, Ayesterán casi esquina a Piñera: cuatrocientos metros, entresuelo; patio grande; servicios; entrada para camiones. Llave al lado.. Informes: A-8158.
B2 14748 15-21 Ab.

A Precios Módicos

Ofrecemos los siguientes locales

Aguiar 71

bajos, entre Obispo y Obrapía, propio para oficina de banco, compañía de vapores o agencia de seguros, con servicio de limpieza. Renta mensual: 250 pesos.

Animas 1

bajos, frente a la Plaza del Polvorín, en 55 pesos.

THE TRUST COMPANY OF CUBA

Informes en el
Departamento de Bienes
Obispo 53. M-6917.
B2 14390 13-18 Ab.

PARA EXHIBICION DE MUESTRAS O DEPOSITO DE MERCANCIAS

Alquilo local amplio en los bajos del hotel San Carlos, muy barato. Para verlo e informes, diríjase a la oficina del hotel. Egido 7. M-7918.
B2 14109 11 ab 17

ALQUILERES

SE ALQUILA una casa en el Cerro, para establecimiento, muy barata; calle Colón y Daoiz, esquina. Su dueño vive Reparto Santa Amalia, calle Gonzalo letra F entre Arnao y Rivera.
B2 13685 8-23 Ab.

LOCALES PARA INDUSTRIAS. Con chucho de Ferrocarril se alquilan en ventajosas condiciones de la capacidad que se desee. Informa "La Vinatera" Arbol Seco y Peñalver.
B2 14966 16-23 Ab.

DOCE PESOS alquilo local para taller, pequeño, frente a Calzada, luz, teléfono pagado. 10 de Octubre 349.
B2 14744 15-19 Ab.

SE ALQUILA un local en Animas 177 entre Oquendo y Soledad, propio para industria o garage. Mide 400 metros. Informa: Luis González. Teléfono U-1157.
B2 14410 13-19 Ab.

SE ALQUILA una nave de 1300 metros de superficie propia para industria o almacén, para informes: Ramón Planiol, Desagüe 62; teléfono U-4985.
B2 14516 13-18 Ab.

SE ALQUILAN naves de todos tamaños y precios en distintos lugares de esta capital. Para informes: Ramón Planiol, Desagüe 62; teléfono U-4985.
B2 14517 13-18 Ab.

PARA ESTABLECIMIENTO, allí siempre hubo bodega, se alquila local con una accesoria. Calle Rita esquina Piedra, Reparto Juanelo. Se da barato. Luis González. U-1157.
B2 14403 13-19 Ab.

SE ALQUILA magnífico local, claro y fresco, ideal para cualquier clase de negocio, situado en la parte comercial más céntrica de la Habana, en Amargura 51 entre Compostela y Aguacate. Informan en Compostela 50. Teléfonos A-7769 y U-2143.
B2 14579 14-22 Ab.

SE ALQUILA un buen local, barato, se da contrato, en la calle Slavador y Bellavista, se presta para Ferretería, por tener al fondo para almacén de materiales de construcción; o cualquier comercio o industria pequeña; puede verse a todas horas. Informan en la Bodega.
B2 14629 14-19 Ab.

ESQUINA para establecimiento. Jesús María 47. Se alquila muy barato. Puede verse a todas horas. Informes: Teniente Rey 30.
B2 14635 14-18 Ab.

ALQUILO gran esquina, siempre hubo bodega o para puesto. 19 y 10, Vedado. Tiene gran nevera y parte del armatoste. Llave al lado. Informan: M-7611.
B2 14669 14-19 Ab.

JUSTIZ NUM. UNO

casa de tres plantas con 1000 metros cada planta, elevador, monta carga, propio para almacén o industria. Se admiten proposiciones. Informan: teléfono F-2134.
B2 14418 13-19 Ab.

LUZ 36, planta baja, se alquila una nave propia para establecimiento, almacén o taller. Precio: $40. Informan: Bufete de Arellano. M-3936. La llave en el bar de la esquina.
B2 14161 11-25 Ab.

SANTA CLARA 29, entre San Ignacio e Inquisidor; hermosa nave nueva, 12 metros frente por 22 fondo, magnífica para almacén tienda o garage. Llave altos. Informes: teléfono A-1051.
B2 13738 8-23 Ab.

ALQUILO NAVE

En calle asfaltada y a tres cuadras de la calzada de Concha, alquilo una nave toda de concreto, buen piso y buena entrada, precio, $40; y también alquilo 150 metros de dicha nave en $22. Informan, Telf. X-1717.
B2 14736 14-18 Ab.

SE ALQUILA en Desagüe casi esquina a Infanta, un local propio para industria. Informa: Luis González. U-1157.
B2 14413 13-19 Ab.

GRAN LOCAL

Calzada Jesús del Monte 156, Puente Agua Dulce. Salón de 300 metros; un entresuelo; tres gabinetes y servicios; 70 pesos. Llaves al fondo. Informes: teléfono M-4803.
B2 14981 16-19 Ab.

B-3. Departamentos.

SE ALQUILAN Departamentos para Oficinas, Edificio Banco Comercial de Cuba, Aguiar 73. Servicio de luz y limpieza. Ascensor a todas horas. Alquileres rebajados.
B2 C6313 23-22 Abril.

EMPEDRADO 16, primer piso, se alquila amplios y ventilados apartamentos para oficinas. Precio $12.00, $15.00, $30.00 y $40.00. Informan: Bufete de Arellano. M-3936.
B3 13709 8-22 Ab.

PALACIO 'AURORA'

Se alquilan departamentos exteriores e interiores con todos los servicios independientes, luz toda la noche precios de 15 a 18 pesos. Teléfono U-8585.
B3 11026 23-22 Abril.

ALQUILO un departamento, dos habitaciones, balcon a calle, $22. Uno interior, $16. Una habitación, balcon a calle $13. Agua, Luz y Teléfono. Chacón 10 altos.
B3 14207 11-17 Ab.

SE ALQUILA un departamento en la calle Armas entre San Francisco y Milagros, compuesta de sala, dos habitaciones, baño y cocina. Informes: Luis González. Teléfono U-1157.
B3 14409 13-19 Ab.

SE ALQUILA una hermosa sala, casa respetable, en la misma se sirve comida. Precio de situación. Teniente Rey 92-A, bajos.
B3 14611 14-17 Ab.

¡LOCURA INCURABLE!

Departamento con vista a la calle desde $12 hasta $20; habitaciones desde $8 hasta $12. San Lázaro 225 y San Rafael 118 y 120.
B3 14468 13-18 Ab.

EN EL "Edificio Arcos", calle F, entre 19 y 21, Vedado, se alquilan elegantes y cómodos departamentos con vista a la calle desde $14.00 hasta $40.00. Informa en el mismo el conserje Sr. Fermín.
B3 14626 14-21 Ab.

ALQUILO departamento para oficina o habitación, en el mejor lugar. Aguacate 50, altos, entre O-Reilly y Progreso. Barato.
B3 14742 15 ab 22

B-4. Habitaciones.

AGUIAR 92, entre Obispo y Obrapía, habitaciones, $7, $10, $15, departamentos para oficinas, $10, $15. Sol 79, habitaciones, departamentos. $6, $10, $15. Luz toda la noche.
B4 13304 6-21 Ab.

"CASA NEPTUNO"

Se alquilan hermosas habitaciones con servicios. Neptuno 189, entre Gervasio y Belascoaín. Teléfono: U-6940.
B4 11754 28-27 Ab.

BUENAS habitaciones vista calle, baño privado, se alquilan con toda asistencia, precios económicos. Buena comida. Trato familiar. Línea número 28, casi esquina J. Vedado. Teléfono F-3921.
B4 13997 10-19 Ab.

PARRAGA 15, entre Santa Catalina y San Mariano, Víbora. Se alquilan habitaciones desde $5.50. Informan, bufete de Arellano. M-3936.
B4 14159 11-25 Ab.

PICOTA 60, entre Merced y Conde, se alquilan habitaciones altas y bajas, a $8.00 y $7.00. Informan: Bufete de Arellano. M-3936.
B4 14157 11-25 Ab.

ALQUILO frescas y hermosas habitaciones, altas a $10, $15 y $20, en Prado 97, frente al Capitolio. Informan en la misma.
B4 14960 16-21 Ab.

ALQUILERES

EN ANIMAS 121, altos, alquilo cuartos a $8.00. En Aguila 164, desde $8.00 a $11.00. En Habana 157, desde $9.00 a $14.00. Pueden verse a todas horas.
B4 14923 16-23 Ab.

PAJARITO Y CLAVEL

Se alquilan habitaciones a precios de situación. Teléfono U-1710.
B4 14485 13-13 May.

ALQUILANIA, baratas, cuatro habitaciones a familia que quisiera encargarse de la limpieza de dos escaleras y hacer de encargada del edificio. Informan, Muralla 98, departamento 505.
B4 14531 13 ab 17

SE ALQUILA en Galiano y Trocadero, una habitación, altos del Bar. Informa: Luis Gamoa. Teléf U-1157.
B4 14406 13-19 Ab.

SE ALQUILA en casa de moralidad, un cuarto amueblado, y un departamento con vista a la calle, en Revilla gigedo 87, altos.
B4 14585 14-17 Ab.

NUEVO MALECON
CUBA 22

¿Quiere vivir fresco y económico? Alquile su habitación o apartamento en este edificio de seis plantas, situado frente al Morro. Baño con agua caliente.
B4 14646 14-19 Ab.

HABANA 131, bajos, entre Sol y Muralla, cerca de Obras Públicas, se alquilan dos habitaciones muy baratas, una frente a la calle, propia para zapatero o cosa análoga.
B4 14345 12 ab 17

EDIFICIO Abadín. Cuba 86, casi esquina Teniente Rey. Casa moderna, tranquila, habitaciones con lavabos, amuebladas, ropa cama, servicio criados, luz, teléfono, baño caliente, desde $16. M-5551.
B4 14065 10 ab 18

OBRAPIA 96, 98

Se alquilan habitaciones con balcón a la calle y un gabinete de mamparas y otras interiores, grandes y frescas, lavabo de agua corriente, luz toda la noche. Son especiales para oficinas u hombres solos, matrimonio solo. Precios de situación. Informes, el portero.
B4 13970 10 ab 20

EDIFICIO CATEDRAL, casa para familias honorables. Hay ascensor. Agua abundante. Habitaciones y departamentos muy frescos. Visitando este edificio ningún otro le gustará después. Empedrado No. 4.
B4 C6339 14-14 Hay.

HABITACIONES muy frescas, balcón a la calle, abundante agua, se alquilan en los altos de la mueblería, joyería y préstamos El Vesubio. Corrales y Factoría, al fondo de La Isla de Cuba.
B4 14605 14 ab 29

MURALLA 55, altos, entre Habana y Compostela, alquilo espléndida habitación con balcón a la calle, terraza, baño, luz, teléfono, casa tranquila, moralidad, precio situación.
B4 14593 14 ab 17

HABITACIONES muy baratas se alquilan en Reina 49. Zulueta 32-A. Salud 2, Sol 91, Rayo 29, y San José 78. Pase a verlas a todas horas.
B4 14686 14-18 Ab.

ALQUILO barata habitación brisa, balcón Galiano, lavabo agua corriente, baño caliente, comida con ingredientes de primera, sabrosa verdad, extricta moralidad, punto inmejorable. Galiano 90, principal.
B4 14682 14 ab 17

ALQUILO lo mejor Galiano, habitaciones grandes y chicas, lavabos agua corriente, baño caliente, comida exquisita, baratas, extricta moralidad. Galiano 90.
B4 14681 14 ab 17

SE ALQUILA una habitación con vista a la calle, con muebles o si ellos y dos habitaciones juntas o separadas en la azotea. Calle Once y E, Vedado. F-5175.
B4 14797 15-24 Ab.

SE ALQUILA una amplia habitación en casa de familia, con o sin muebles, a hombre solo, vista la calle, se le lava la ropa, 10 pesos. Informes: Villegas 25, segundo piso.
B4 14746 15-18 Ab.

ALQUILO Habana 121, altos, esquina Muralla, habitación grande, vista la calle, con y sin muebles, agua caliente, tiene lavabo dentro, hay teléfono. Informan. M-1185.
B4 14872 15 ab 18

COMPOSTELA 58

Espléndida habitación con ducha dentro.
B4 14870 15 ab 18

B-5. Casas de Huéspedes.

HUESPEDES, Obrapía 99, una cuadra Parque, hermosas habitaciones, departamentos, baño, agua caliente a todas horas, muebles, atención, buen servicio, $15. $18, $25. Hombres solos, matrimonios sin niños.
B5 13303 6-21 Ab.

NIAGARA HOUSE

Se alquilan habitaciones con baño y sin baño, amuebladas y sin muebles; muy frescas, a la brisa. Buen restaurant con abono o a la carta. Prado 47. Informa: Tomás Carballosa.
B5 13959 10-10 May.

HUESPEDES Reina y Manrique, altos de la farmacia. Alquilo una ventilada habitación. Vista a la calle, con baño y servicio. Buena comida, precio reducido para familia. Teléfono A-0236.
B5 14671 14-18 Ab.

CASA DE HUESPEDES, «La Matanceras», Reina 83, esquina a Manrique. Tengo habitaciones amuebladas con servicio y baño privado, vista a la calle, buena comida, casa de orden, precio moderado, para familia estable. Teléfono A-0288.
B5 13965 10-17 Ab.

66, COMPOSTELA 66

Gran casa de huéspedes, única en su clase. Sin comida. Alquila departamentos con baño privado, magníficas habitaciones, lavabos agua corriente, amplios, frescos, ventilados, precios reducidos. Lugar céntrico. M-4184.
B5 11421 25 abr 24

B-6 Hoteles

HOTEL RICARDO

PINAR DEL RIO

Turistas, viajantes, compradores de tabaco y comisionistas, en el Hotel Ricardo encontrarán ustedes el hospedaje selecto, cómodo y barato desde 75c. cama en adelante. Este hotel cuenta con excelente cocina y montado a la moderna. Cuartos con servicios modernos. Agua caliente y fría. Dirección Telegráfica: Mengils. Teléfono núm. 3.
B6 C6330 4-4 May.

HOTEL AMBASSADOR

Clientela exclusiva de familias del interior. Muy económico, fresco y amplio, precios muy bajos. No hay lujo. Cocina criolla-española. El más cerca de los baños de mar. Antes Hotel Cecil, A y Calzada, Vedado.
B6 12271 30 ab 29

GRAN HOTEL

TENIENTE REY Y ZULUETA

Alquila habitaciones con vista a la calle para dos personas, incluyendo las comidas, por $30.00.
B6 13488 7-7 May.

ALQUILERES

HOTEL PACKARD

ANTES BISCUIT

Reconstruido recientemente. El mejor sitio de la Habana. En el Paseo del Prado a una cuadra del Malecón. Propio para familias estables de la ciudad o del interior que deseen veranear en la Habana. Todas las habitaciones con baño privado y teléfono. Agua fría y caliente a todas horas. Excelente comida. Restaurant a cargo del reputado

CHEF GIOVANNI

Precios muy reducidos por semanas o por meses, durante el verano. Prado núm. 3. Teléfono M-7977.
B6 C6333 8-9 May.

THE SAVOY

P y 15, Vedado. Teléfono F-6616

Situado en un lugar alto del Vedado, con fácil y frecuente comunicación con la ciudad y repartos. Expuesto a la brisa, con la vista al mar, rodeado de jardines, iluminados le noche, y con 600 metros de hermosos portales. Tan amplio que los huéspedes pueden aislarse o reunirse con sus amistades en los espaciosos salones, según deseen, ventaja que no le ofrece ninguna de las modernas casas de apartamentos donde vive encerrado en sus habitaciones.

Las habitaciones, lujosamente amuebladas, tienen ventilación directa, closets y baño particular, con agua fría y caliente a todas horas.

El comedor de THE SAVOY es uno de los más hermosos y frescos de la Habana; las comidas son seleccionadas e incomparablemente preparadas; el servicio, en mesas separadas para cada familia, activo y competente.

PRECIOS MAS ECONOMICOS QUE NINGUN ESTABLECIMIENTO DE LA MISMA CATEGORIA EN LA HABANA Y EL VEDADO. INCLUYENDO TRES EXCELENTES COMIDAS DIARIAS.
B6 12668 1-4 May.

HOTEL ASTOR

SAN MIGUEL Y AMISTAD

Alquilamos habitaciones con baño privado y todo servicio desde $35.00, dos personas desde $40.00. Con comida una persona desde $60, dos desde 90 pesos. Precios especiales en departamentos para familia. Especialidad de la casa, la comida. Háganos una visita.
B6 14133 11-18 Ab.

HOTEL BILBAO

De Julio Gutiérrez (antiguo propietario del Palacio de la Mortera). Prado y Neptuno. Amplias y ventiladas habitaciones a Prado y Neptuno. San Miguel y Consulado, agua fría y caliente, elevador permanente, situación céntrica, a media cuadra del parque Central. Precios económicos, moralidad absoluta, cocina española y criolla. Se admiten abonados al comedor. Jueves, bacalao a la vizcaína. Domingo, olla española. Neptuno 5, teléfono A-9041.
B6 13809 9 ab 17

NUEVO HOTEL LUZ

AMARGURA NUMERO 47
Teléfono. Centro Privado. M-2395
DE
PITA Y BLANCO

Edificio moderno, elevador, timbre, agua caliente, comedor en la terraza. Al frente de la cocina uno de sus nuevos dueños que es uno de los mejores cocineros de la Habana.

Habitaciones a la calle, para matrimonio, a $65 y $70. Departamentos a $90 y $100. Para una persona, con baño, a $50, $60, $70. Sin baños, a $28, $30, $35, $40, $45.

Dos en una habitación, con baño. $50.

Un almuerzo, $0.50.

Admitimos abonados al comedor, a $20 y $25.
B6 12903 3 may 3

HOTEL AMBASSADOR

Vedado. Si le interesan precios económicos, le rogamos nos pida informes y le m

SE OFRECEN

UN COCINERO joven asiático, cocina criolla, española y francesa; es repostero; tiene buenas referencias. Informan: teléfono A-2992. Rafael Tuy. Santa Clara 3.
O2 14643 14-18 Ab.

OFRECESE cocinero repostero español, sabe variar las comidas, limpio y trabajador, tiene referencias de 10 años del país, no tiene pretensiones. Llamen A-4175.
O2 14880 15 ab 1.

OFRECESE primer cocinero repostero de color, cocina la criolla, americana y francesa, hace panes y mantecados, sabe variar las comidas, y muy limpio, tiene referencias, 3 años de familias distinguidas del país, llamen A-4175.
O2 14878 15 ab 17

SEÑORA española desea colocarse, cocinera, y fina repostera, conocedora de alta cocina, con inmejorables referencias. A-9577.
O2 14809 15 ab 1.

COCINERO repostero, asiático, desea colocarse en casa particular; cocina muy excelente, criolla, española y americana; tiene referencias. Informan: teléfono A-6739.
O2 14930 16-18 Ab.

DESEA colocarse una cocinera repostera. Informes: Tercera número 273, entre D y E. Teléfono F-1472.
O2 14953 16-18 Ab.

SE OFRECE cocinero de mediana edad, del país, para casa particular o comercio; va al campo; no tiene familia; tiene quien lo garantice. Teléfono I-4702.
O2 14948 16-19 Ab.

SEÑORA española, desea colocarse de cocinera; sabe de repostería; igual en casa comercio. Informan: teléfono U-6662.
O2 14945 16-19 Ab.

O-3. Manejadoras.

MUCHACHA española desea colocarse, manejadora, criada de mano, sabe servir a la mesa, muy cumplidora y tiene quien responda por ella. Telf. A-3924.
O3 14861 15 ab 17

OFRECESE manejadora inglesa, joven de color, muy cariñosa con los niños, sabe lavar y planchar, es muy limpia y cumplidora, tiene buenas referencias. Llamar, A-4175.
O3 14879 15 ab 17

JOVEN española, fina y formal, desea colocarse de manejadora; es cariñosa con los niños y está acostumbrada a manejar. Teléf. U-4942.
O3 14937 16-18 Ab.

SEÑORA española mediana edad, desea colocarse de manejadora o cuartos; tiene práctica; sabe coser un poco y está acostumbrada al servicio fino. Teléf. U-4942.
O3 14936 16-18 Ab.

O-4 Crianderas

CRIANDERA. Una señora española desea colocarse de criandera con abundante leche. Se le puede ver la niña. Edad, 25 años. Domicilio, Florida 34. Telf. M-5025.
O4 14726 14 ab 17

O-6. Choferes.

CHAUFFEUR, 15 años práctica, todo el tiempo en dos casas, desea trabajo, tiene referencias de la casa. Teléfono M-5128. Finlay 32, altos, Adolfo.
O6 14434 13-17 Ab.

CHAUFFEUR español, diez años de práctica, desea colocarse en casa particular o comercio. Buenas referencias. Informan: teléfono M-9022.
O6 14460 13-20 Ab.

JOVEN español, muy limpio, cumplidor en sus obligaciones, se ofrece para chauffeur o criado de manos, para más informes: A-4831.
O6 14612 14-17 Ab.

CHAUFFEUR español desea colocarse en casa particular o comercio, sin pretensiones de ninguna especie; con recomendación. Teléfono A-6804.
O6 14808 15-17 Ab.

CHOFER español, joven, soltero, competente en cualquier marca, con buenas referencias y módicas pretensiones, ofrécese para cualquier punto. Teléfono F-3208.
O6 14856 15 ab 18

CHOFER joven español soltero, conoce toda clase de máquinas y mecánica, desea colocarse en casa particular; sin pretensiones, y con excelentes referencias. Teléfono F-2135.
O6 14889 16-20 Ab.

CHAUFFEUR mecánico español, con diez años de práctica, experto en manejo y mecánica de cualquier máquina, se ofrece a casa particular o comercio. Tiene inmejorables referencias. Informan: teléfono M-5550.
O6 14958 16-19 Ab.

DESEA colocarse experto chauffeur, español, ha trabajado mucho tiempo en casas particulares conocidas de las cuales tiene recomendaciones; no tiene pretensiones: teléfono A-4792.
O6 14956 16-18 Ab.

JOVEN español, con muchos años en el país, desea colocarse de chofer, es práctico en jardinería; también no le importa hacer de las dos cosas; muchos años de práctica en todo ésto. Buenas recomendaciones. Informan en el teléfono F-6257. Preguntar por Santiago.
O6 14888 16-20 Ab.

O-7 Costureras, Modistas y Sombrereras

SEÑORA de mediana edad, desea colocarse para coser, sabe cortar y no tiene inconveniente en ayudar a limpiar. Su teléfono: F-6567.
O7 14838 15-18 Ab.

O-8. Lavanderas.

SE OFRECE una buena lavandera para ropa fina, o para cocinar; entiende bien los dos oficios. Teléfono U-4042.
O8 14805 15-17 Ab.

O-9. Operarios y Aprendices.

PERSONA, mediana edad, desea ser empleado de Carpintero; se prefiere el campo; no tiene pretensiones. Informes: Rodríguez 20, esquina a Cueto. Teléfono X-1542.
O9 14813 15-18 Ab.

O-10. Oficinistas.

SE OFRECE para trabajar en casa de comercio, oficina, etc., joven con experiencia bancaria de 13 años. Dirigirse a G. Valladares, Sol 45, bajos o al teléfono A-7958.
O10 14766 15-20 Ab.

TENEDOR de libros. Se ofrece para toda clase de trabajos de escritorio, cobrador, etc. Inmejorables referencias. Teléfono A-5752.
O10 14771 15-26 Ab.

TENGO fuerte fianza como encargado de liquidar contabilidad importante casa americana, dispongo tiempo para hacer traducciones francés, alemán, italiano, español, hacerme cargo de cobros y cualquier otro trabajo. Apartado número 976. Telf. F-5351.
O10 14154 11 ab 18

JOVEN tenedor de libros, solicita empleo. También es Traductor de Inglés y mecanógrafo. Pocas pretensiones. Buenas referecias. Orlando Martín. San Lázaro 132. (altos), por Aguila. Teléfono: M-8064.
O10 14914 16-18 Ab.

O-12. Ofertas Varias.

ME HARIA cargo de consignaciones de productos del país. Magnífica garantía y referencias comerciales J. R. Leal. Apartado 1790. Habana.
O12 13388 6-20 Ab

SE DESEA colocar un muchacho; prefiere comercio. Teléfono FO-2718.
O12 14821 15-18 Ab.

HOMBRE joven, español, desea colocarse en casa particular o cualquier otro trabajo. M-5512.
O12 14789 15-18 Ab.

FARMACEUTICO. Solicita regencia. Informa: B. Martínez, Cárdenas esquina a Gloria, (Botica).
O12 14895 16-23 Ab.

SE OFRECEN

SE OFRECE para colegio o casa particular, una maestra de instrucción primaria, con cinco años de ejercicio en escuela pública; sabe corte y costura y puede dar también educación física y pintura. Preguntar por Elvira. Telf. M-8894.
O12 14762 15 ab 18

DESEAN colocarse un matrimonio de 28 años de edad; los dos españoles; ella sabe cocinar, limpiar o niños; lo que sea; y él lo mismo, para cualquier trabajo. Informan: Oficios 32. Teléfono M-5220.
O12 14785 15-18 Ab.

DESEA colocarse un muchacho de 12 años para casa particular; para limpieza o mandados. Teléf. U-8280.
O12 14942 16-19 Ab.

AGENCIAS DE COLOCACIONES

LA MATANCERA

A-7740. Sirve rápidamente cocineras, criadas, toda clase de servidumbre y empleados de ambos sexos con referencias. Calle Sol 103, servicio permanente a todas horas.
X 12845 2 may 2

M-5241, «LA MILAGROSA», A-8066. La Agencia que sirve lo más distinguido de Cuba por tener su personal escogido con referencias.
X 13974 10-11 May.

AGENCIA «La Unión», de Marcelino Menéndez; 34 años establecida; la única que en cinco minutos facilita todo el personal con buenas referencias. Llamen A-3318. Habana 114.
X 13268 6-21 Ab.

NECESITA VD. ALGUN EMPLEADO?.— DESEA UD COLOCARSE?

La agencia «BEERS», establecida hace 25 años, ofrece a usted sus servicios. Llame al A-3070 y lo serviremos con prontitud. O-Reilly 9½, Dpto. 9, altos.
X 14006 10-20 Ab.

VILLAVERDE y Cía., O-Reilly 13, teléfono A-2348. Unica agencia que dispone siempre de buenos cocineros, camareros, dependientes y cuantos empleados necesite el comercio y casas particulares. Se mandan a toda la isla.
X 14296 12 ab 21

LA PRIMERA DE AGUIAR, Agencia. Maloja 53. A-3090. Toda persona que desee personal para cualquier giro y lo quiera decente, lo encuentra ne esta Agencia. A. Alonso.
X 14422 13-22 Ab.

OFRECEMOS a nuestra distinguida clientela toda clase servidumbre, con referencias casas conocidas. M-3070. Agencia Express.
X 14869 15 ab 17

SE COMPRAN

C-1. Casas.

M. DE AJURIA, HABANA 49, ALTOS

Deseo comprar una casa moderna, situada en la calzada de Jesús del Monte, de la iglesia hasta Santa Catalina, que valga de ocho a diez mil pesos y tenga cuatro cuartos de dormir. Vendo una parcelita de terreno en el Vedado, que mide 13.66 x 22.66, 300 metros, situada en la calle 10 casi esquina a Calzada (sombra), por $3,000 y reconocer $2,500 al 8 o|o. Tomo en primera hipoteca, $27,000 al 8 o|o, sobre edificio moderno, de tres plantas, estructura de acero y cemento, frente de cantería, con elevador, situado a dos cuadras del City Bank. Dedicado a comercio. No corredores.
C1 14703 14 ab 19

C-5. Muebles y Prendas.

COMPRAMOS, vtndemos, cambiamos toda clase de muebles para oficina, burós, archivos, máquinas de escribir libreros, sillas giratorias, pupitres de colegio. Progreso 3, esquina Aguacate. M-8638.
C5 130535 4-4 May.

A-4559. COMPRO muebles, objetos arte, antigüedades, máquina escribir, coser, caja caudales, archivos, baúles, maletas, burós, prendas rotas. ropa, oficinas, neveras; pago bien; rapidez. A-5459.
C5 14430 13-19 Ab.

C-12. Objetos Varios.

TELEFONO A-8330. MARTINEZ compro ropa usada, zapatos y todo lo que sea de vestir. Pago bie... Su casa, Lamparilla 71, entre Monserrate y Bernaza.
C12 14598 14-14 May.

SE VENDEN

V-1. Casas.

VENDO calle Aguila cerca Neptuno, casa dos plantas, Sala, comedor y tres cuartos. Dueño: Hotel Alamac. Galiano 66, Departamento 44 (de 2 a 4).
V1 14769 15-18 Ab.

VENDO una casa muy barata, de 3 plantas, a una cuadra de Cuatro Caminos, siempre alquilada. Informa, señor José Martínez, Villegas 99. Teléfono A-0157. Trato directo con el comprador.
V1 14068 10 ab 18

SE VENDE la casa Diez de Octubre 94, con portal, sala, saleta, siete cuartos, gran patio y traspatio, con frutales, 480 metros de terreno. En la misma informan, de 12 a 6. entre Agua Dulce y Alejandro Ramírez.
V1 13852 9-17 Ab.

$700 CONTADO, resto a $40 mensuales, vendo en San Francisco, Víbora, casa moderna, mampostería, Portal, sala, comedor, tres cuartos y servicios. Dueño, Suárez 3, M-1914.
V1 14720 14 ab 23

CAMBIO ESTAS PROPIEDADES

Vedado, 1,300 metros, casa moderna, ocho habitaciones, tres baños, por casa más chica, Vedado, Habana.

Cambio moderno chalet esquina, por casa baja, Vedado, valor $35,000; se dá alguna diferencia efectivo.

Cambio casa tres plantas, moderna, próxima Universidad, valor $25,000 por casa o solar Vedado.

Cambio moderno chalet, Vedado, esquina, por casa Habana, valor 28,000 pesos.

Cambio casa dos plantas, Reparto Miramar, 5a. Ave. por residencia en el Vedado, se paga diferencia efectivo. Costó $90,000.

Cambio chalet Vedado, vale 17,000 por casa de $8,000 repartos Sierra, Almendares; se deja resto en hipoteca.

Cambio elegante residencia Miramar por casa Vedado, Habana, de 25,000 pesos; se dejan $25,000 en hipoteca.

Cambio casa apartamentos tres plantas, próximo Calzada del Cerro, 17 apartamentos, por casas Habana, Vedado o finca. Costó $50.000.

Cambio moderna casa Calzada Jesús del Monte, dos plantas, por finquita de recreo próxima a la Habana, valor $28,000.

Llame al FO-7815, Gerardo Mauriz.
V1 14767 15-20 Ab.

VEDADO

calle 12, cerca de 23, vendo una bonita casa de una planta, en el precio de $14,000. También vendo otra en Línea, a la entrada del Vedado, fabricación monolítica, dos plantas. Precio: $20.000. Informes: G. del Monte, Habana 82. A-2474.
V1 14420 13-17 Ab.

VENDO, digo, líquido, dos residencias A. Almendares. Dos núm. 12, entre 4 y 6 Ave. de 4 y 5 habitaciones, sin estrenar, todas comodidades, closets, buenos baños, garage, etc. Precio: $9,000 y $10,000. Véanlas, dirán su precio, conveniéndose, parte contado, resto hipoteca; cambio por fincas dando y recibiendo diferencia. FO-1969.
V1 14900 16-20 Ab.

SE VENDEN

VENDO HERMOSA PROPIEDAD $17,000; otra $7,000; rentan más de 9 o|o; también se cambian por bodegas buenas. Informa, Arroyo. Belascoaín 50. U-6613.
V1 14874 15 ab 17

OPORTUNIDAD. Por embarcar, vendo una casa dedicada a cuartería, en el mejor punto de la Víbora. Tiene 19 habitaciones. Dos plantas, mampostería y ladrillos, en terreno de 500 metros. Precio: $10,000. Es una ganga. Informa: Ibarra. Cuba 49. Habana. Teléf. A-4952.
V1 14823 15-19 Ab.

SE VENDE casa de tres plantas en Gervasio 18, entre Lagunas y Animas. Completamente nueva, techos monolíticos y cada planta tiene sala, saleta, tres cuartos, baño intercalado, comedor al fondo, cocina, servicios, etc. Renta rebajada: $125.00. Costó hace un año $30,000.00; se dá en 16,500 pesos; facilidades de pago. Informes: A-5981. Notaría Dr. Grau. Oficios 22.
V1 14939 16-19 Ab.

SE VENDEN, en lo mejor de Santos Suárez, dos hermosos chalecitos, frente al tranvía con facilidades de pago; y también varias casas muy bien situadas. Precio de situación. Informan: Sr. Sánchez. Paz núm. 20.
V1 14793 15-19 Ab.

SE VENDE una bonita casa quinta, de mampostería, con 4,300 metros cuadrados, a diez minutos Estación Central, parte de contado, resto por mensualidades. Informan San Lázaro 352. Garage.
V1 14466 13-20 Ab.

ALTURAS DEL RIO ALMENDARES

en lo mejor de este Reparto, vendo excelente casa de fabricación monolítica, cuatro grandes habitaciones, garage, etc. Se vende casi por la mitad de su valor. G. del Monte, Habana 82. A-2474.
V1 14421 13-17 Ab.

MODERNA RESIDENCIA GANGA $ 7.000,00

Oportunidad, vendo lujosa casa "Villa Loreto", situada en la principal Avenida Porvenir 5 entre Concepción y Dolores, Víbora, a media cuadra tranvías, fabricación de primera, toda de citarón, estilo Renacimiento; portal con azulejo sevillanos, sala y saleta grande con columna de escayola, tres hermosos cuartos de 4 por 4 con lujosísimos decorados en yeso y pinturas, hall, baño primoroso intercalado, comedor gran de al fondo todo decorado con zócalo, cocina, lujosa con agua caliente, servicio de criados, pasillos, gran patio y traspatio; puede verse de 1 a 6 p. m. Precio 5.000 pesos de contado y 2.000 pesos en hipoteca. No corredores.
V1 14396 13-21 Ab.

ASEGURE SU DINERO ADQUIRIENDO HOGAR PROPIO

Tenemos a la venta preciosas casas y chalets a precios sorprendentes, y a plazos comodísimos. Casas con tres y cuatro cuartos, a $5,000 en adelante, situadas en los bellos y aristocráticos repartos La Sierra y Ampliación Almendares. J. P. Quintana, Chacón 23. Teléfonos M-7730 y FO-2188.

VEDADO CASAS EN GANGA

Calle A, dos casas en $12,000. Calle 15, chalet en $10,000. Calle 21, chalet en $28,000. Calle 19, chalet en $32,000. Calle 23, chalet en $19,500. Calle 6, solar a $22 metro. Alturas Almendares, solar de 900 varas en $3,500. Informa: señor Quintana, Chacón 23. Teléfonos M-7730 y FO-2188.
V1 14530 13-19 Ab.

VENDO directamente, o alquilo por contrato, magnífica casa propia para sociedad, colegio, clínica o comunidad religiosa, situada en lo mejor de la Calzada del Cerro, haciendo esquina. Edificio «La Metropolitana», Dpto. 404, entrada por el 403, de 10 a 12 a. m.
V1 14449 13-18 Ab.

V-2. Solares.

SIERRA, 15 X 23 VARAS, SOMBRA, A $5.00

Se vende una parcela en la calle A casi esquina a la calle Seis, en el Reparto La Sierra, a la acera de la sombra. Informes, M-7058 y M-9650.
V2 13985 10 ab 17

ESQUINA FRAILE, SIERRA, 23 X 32 VARAS, A $5.00

Se vende la esquina de fraile de Seis y calle A, a una cuadra de la línea, punto alto y muy fabricado. Informes, M-7058 y M-9650.
V2 13984 10 ab 17

VEDADO. Adquiera la parcela de mejor medida y situación en la Avenida de los Presidentes, con la forma de pago que le convenga. Doctor Francisco Lamelas. Habana 66.
V2 14218 11 ab 26

ESQUINA EN MIRAMAR 24 X 35 VARAS, A $5.00

Se vende la esquina de la calle Diez y Seis y Avenida Tercera, punto alto, fabricado con buenas residencias alrededor. Informes, M-9650 y M-7058.
V2 13983 10 ab 17

VEDADO. Como ganga y por desavenencias de familia, se vende un solar en calle L. número 173 entre 17 y 19. Informan en el mismo. J. Pérez.
V2 14571 14-23 Ab.

SE VENDE en el Reparto Buen Retiro, Marianao, solar de 23 varas frente por 44 de fondo, en la calle Stinger a dos cuadras Ave. Columbia, rodeado de buenas residencias, cerca tranvías y trenes, a $2.50 vara, al contado o a plazos. FO-3105.
V2 14586 14-17 Ab.

¡FABRIQUE A SU GUSTO! APROVECHE LA BAJA DE LOS MATERIALES

Vendemos solares a plazos a precios sorprendentes y con medidas ideales. 12 x 23, 12 x 28, 12 x 38, 16 x 38, 19 x 40. Situados Alturas del Río Almendares y La Sierra. J. P. Quintana, Chacón número 23, bajos. Habana. Teléfonos M-7730, FO-2188.
V2 14529 14-19 Ab.

MIRAMAR. Se vende solar en la calle 8, entre Quinta y Séptima Avenida. Está a la sombra y mide 1,251 varas. Precio: $3.80 vara. Informes: Notaría Dr. Grau. Teléf. A-5981.
V3 14938 16-19 Ab.

V-3. Fincas Rústicas.

30 MINUTOS del centro de la Habana. Hermosísima finca cruzándole Río Almendares, 7 y medio caballerías, muy buena tierra. Regadío por tuberías. Bombeo eléctrico. Varias casas Arroyo Naranjo. Calzada 70.
V3 14656 14-18 Ab.

V-4. Establecimientos.

GARAGISTAS. Se vende un Globo de pared, visible, de 10 galones de gasolina, en $70. San Joaquín 59.
V4 14779 15-23 Ab.

VENDO CAFE sin cantina en punto céntrico, en lo mejor de la Habana, por tener que embarcarme. Venta diaria 30 pesos. Muy barato. Informan: Neptuno y Manrique (de 2 a 5). Santiago.
V4 14834 15-20 Ab.

SE VENDE un Troy mecánico muy barato y un tren de lavado. Informa en el mismo. Aranguren 61 y medio. Guanabacoa.
V4 11249 24-23 Ab.

CARNICERIA, se vende por asuntos de familia y de embarque. Vean cualidades. Informan, Reina y San Nicolás. En la barra. Trato directo con el dueño.
V4 14876 15 ab 20

SE VENDEN

BOTICA. BARATA.
SE VENDE. Zapotes y Flores.
(Reparto Santos Suárez.)
V4 14433 13-17 Ab.

VENDO o liquido 2 residencias Ave. 10, media cuadra tranvía. También construyo su residencia, aprovechen baja materiales, cobro al final, dejo en hipoteca. Llame a FO-1969 serán bien atendidos; doy gratis estudio y presupuestos; no importa la cantidad de obra; voy al campo.
V4 14899 16-20 Ab.

SE VENDE una fábrica de dulces con sus maquinarias, preparada para dulces en almíbar, frutas y pastas en general: dos camiones cerrados; un Buick y un Studebaker; un carro con una mula, todo en perfecto estado; se dá barato. Informan: Serafines y Castillo, Reparto Juanelo, Luyanó.
V4 14964 16-20 Ab.

GRAN OPORTUNIDAD. Vendo Bodega cantinera, al lado de La Lechera de Cuba, Cristina 7 y medio: sin competencia; garantizo 40 pesos venta. Vea su dueño.
V4 14641 14-17 Ab.

POR TENERME que embarcar, vendo cantina de bebidas, barata, gran temporada de verano. Véala que le conviene. Vista hace fe. Informa: Eusebio Arana, Estación Quemados Marianao.
V4 14761 15-23 Ab.

BODEGA-barra, vendo sola esquina, barrio mejor de la Habana, alquiler, $30, casa para familia, precio baratísimo. Facilidades pago. Véame hoy mismo. Reina 3, vidriera tabacos.
V4 14875 15 ab 17

VENDO CAFE RESTAURANT, zona comercial, sin deudas, poco alquiler. Contrato largo. Precio de situación. Se dan facilidades. Su dueño, San Ignacio 50. Teléfono A-4432. López.
V4 13742 8-18 Ab.

SE VENDE o se cambia por una casita un café y fonda bien situado, con buena clientela, muy económico. Informan en Luz y Habana, café y fonda. Pregunte por Julián.
V4 14490 13-21 Ab.

VENDO CAFE SIN CANTINA $5500 montado lo más moderno su giro. Barrio de mucho movimiento. Garantizo venta 65 pesos. Poco alquiler. Buen contrato. Es un regalo. Informan: Anton Recio y Monte. Benito, Café.
V4 14138 11-20 Ab.

BODEGAS, vendo una $400 contado; otra $1,600 con 600 pesos; otra, $1,800 con 700 pesos; una vidriera, 300 pesos. Solicito socio con 300 pesos comprar bodega. Neptuno y Escobar. Café. Yañez.
V4 14482 13-17 Ab.

GRAN negocio, vendo barato por enfermedad, gran garage, estructura de acero, sin columnas, capacidad para 90 máquinas, moderna venta de gasolina y accesorios, Morro 7. M. Dono.
V4 12508 31 ab 30

VENDO bodega barrio Colón, muy antigua, sola en esquina, por asuntos que explicaré al comprador, $4½ facilidad de pago; no paga alquiler. Cárdenas y Monte. Café. Cuenya.
V4 14634 14-22 Ab.

V-5. Muebles y Prendas.

Baules y Maletas

Liquidación permanente durante este mes. No compre sin ver nuestros precios

JOYAS, MUEBLES Y ROPAS

Procelentes de empeño: 50 por 100 de rebaja con facilidades de pago.

DINERO

Sobre joyas del 1 al 5 en todas cantidades, sobre muebles finos, objetos de arte y ropas modernas. Módico interés. Dto. privado.

REMATE PROXIMO

A los que le interese, pueden prorrogar lo vencido durante este mes para evitar que sus prendas vayan al remate.

AVELINO G. ARANGO S. EN C.
Gloria e Indio. A-6827.
V5 12572 1-1 May.

EQUIPAJES

Baúles y maletas, desde un peso

EL ENCANTO

CASA DE PRESTAMOS
Compostela 129, próximo a Luz.
V. 5 14197 11-16 abril.

GANGA DE MUEBLES

Juegos de cuarto desde $45, recibidor y sala desde 15 pesos, comedor $30; neveras $10; vitrolas $8; máquinas de coser y escribir a $20 y $10, con $10 mensuales amueblamos su casa. Háganos una visita y ahorrará dinero. San José 87, esquina a Gervasio. Teléfono U-7636.
V5 13732 8-18 Ab.

AVISO IMPORTANTE

Por encargo de familia ausente, se venden a razonable oferta un juego de cuarto tres cuerpos, uno de sala dorado con gobelinos, uno idem, de recibidor y dos preciosas figuras de bronce. Neptuno 126. Teléfono M-7086.
V5 13731 8-18 Ab.

MUEBLES BARATOS

Díaz y Chao. Gran rebaja de precios en nuestras existencias; muebles de cuarto, comedor, sala y recibidor, finos y corrientes, piezas sueltas al contado y plazos. Tomamos muebles a cambio. Neptuno 197, entre Belascoaín y Lucena. Teléf. U-5154.
V5 11628 27-26 Ab.

BAULES Y MALETAS

Varios estilos y tamaños. Baúles a $3.50; Maletas, $1.00. Hacemos cambios. La Sociedad. Casa de Préstamos, Suárez 34, entre Apodaca y Gloria. Teléfono A-7589.
V5 14765 15-30 Ab.

MUEBLES

Asombrosa rebaja. Precios contado y a plazos desde los más lujosos hasta los más baratos, juegos cuartos desde $40.00. Idem. comedor. Juegos sala y recibidor desde $30.00. Juegos mimbre $20.00. Neveras $10.00. Victrolas, $30 Pianos, $50.00. Juegos cuartos tres cuerpos caoba, nueve piezas, arte moderno, finos, $245.00. ($5.00 mensual tiene el juego que desee. LA UNIVERSAL. S. Rafael 167. U-2110.
V5 13363 6-7 May.

SE VENDE un juego de cuarto, marqueteado, completamente nuevo. Estrella 103, altos, derecha.
V5 14365 13-17 Ab

OBRAPIA No. 31, altos, entre Cuba y Aguiar. Se vende un magnífico juego de cuarto, color caoba, con muy poco tiempo de uso; a medio precio de lo que vale.
V5 14892 16-19 Ab.

MUEBLES clásicos y arte moderno. Fabricación rápida al gusto de los compradores. Liquidamos enormes existencias, al contado y a plazos con las mensualidades que convenga al cliente. También liquidamos la joyería, brillantes, relojes, etc., La Casa Ruisánchez, Angeles y Estrella, Teléfono A-2024.
V5 13963 10-10 May.

POR $150.00 amueblamos su casa con tres preciosos juegos: cuarto, sala y comedor. Estos muebles, son nuevos, construcción de primera, modernos y garantizados; pintados y decorados a gusto del comprador; con cristales y lunas de lo mejor. Suplicamos a todos los que necesiten muebles que no compren sin antes visitar nuestra gran exhibición al alcance de todas las fortunas. Vista hace fe. Concha entre Luco y Justicia, Luyanó. La Casa Mastache. El Palacio de los Muebles. Nota: Vendo también a mueblistas.
V5 14969 16-19 Ab.

SE VENDEN

MUEBLES

Juegos cuarto, $40 a $100; comedor, $45; sala, $25; recibidor, 30; arte moderno, nueve piezas, $45; aparadores, $9; camas hierro, $6; neveras, $12; juegos de niño, $30; máquinas coser, $8; juego cuarto, caoba, 9 piezas, $200; camas de niño, $6; sillones portal, caoba, $10. Infanta número 88 esquina a Carlos III, teléfono U-4352. La Casa Cao y Pita.
V5 14544 13 ab 21

POR TENER que embarcar, se vende muy barato un gran juego de comedor y otros muebles finos y tapices. Informarán, Telf. F0-2847.
V5 14512 13-17 Ab.

"EL VESUBIO"

Mueblería, Joyería y Préstamos. Corrales núm. 55, esquina Factoría. Vendemos más barato que nadie baúles, maletas, máquinas Singer. Damos facilidades de pago. Hacemos cambios. Reparamos como nuevos todo lo concerniente al giro. Compramos muebles, prendas de oro, viejas y rotas. Llame al M-7337. Piñón y Hno.
V5 14604 14-29 Ab.

SE VENDE, barato, un juego de comedor de caoba. Calle H 215. Vedado.
V5 14858 15 ab 17

POR EMBARCAR urgentemente, vendo, regalados, muebles comedor, cuarto para niña, etc., la mejor mesa de pocker. Aguacate 50, altos.
V5 14741 15 ab 20

V-6. Maquinarias.

REFINERIA, 30 minutos del centro de la Habana. Se vende por una pequeña parte de su valor. Facilidad de pago. Arroyo Naranjo. Calzada 70.
V6 14657 14-18 Ab.

V-7. Automóviles y Accesorios.

GRAN TALLER DE CHAPISTERIA

Reparación en general de radiadores Pintura «Duco». Soldadura autógena, de Enrique Padilla, Infanta 5 entre Jovellar y San Lázaro. Teléfono U-7267.

Esta casa pinta con «Duco» todas las reparaciones de los trabajos de chapistería, con precios muy reducidos y con toda garantía en las reparaciones generales. Mi interés es que esa usted un cliente para siempre.
V7 12162 JlR Indf.

VENTA SENSACIONAL DE AUTOS con dinero en mano usted pondrá precios y podrá adquirir automóvil de uso por la mitad de su valor. Véalos Zanja No. 131, esquina a Soledad. Depósito Metropolitan Auto Company.
V7 12112 30-29 Ab.

CUÑA sport, 5 gomas nuevas, acabada de pintar, motor a toda prueba, se vende en ganga por ausentarse su dueño. Puede verse e informan, garage Eureka. Concordia número 149. Señor Doval.
V7 14534 13 ab 20

LINCOLN cerrado, como nuevo, de siete pasajeros, en perfectas condiciones, seis gomas, como nuevas, garantizado, color azul oscuro. Costó $8,000. Se vende en precio muy razonable. Llame al Sr. Tolón. A-8719.
V7 14514 13-18 Ab.

PACKARD cerrado, siete pasajeros, seis cilindros, en muy buen estado de funcionamiento, buena pintura. Puede verse en Prado 7 (menos de mil pesos).
V7 14513 13-18 Ab.

CADILLAC cerrado. Lujoso Limousine de siete pasajeros, del 28, pero solo 11,400 kms. de recorrido, absolutamente como nuevo, costó más de ocho mil pesos; se da en $2,800 a plazos. Llame a Mr. Harper. U-1076.
V7 14515 13-18 Ab.

CUÑA cerrada, moderna, con asientos atrás, se vende, urge la venta. Verla, Barcelona 13. Sr. Castro. M-2599.
V7 14569 14-21 Ab.

VENDO en ganga Cupe Buick, 1927, cerrado, cuatro asientos, cinco gomas, magnífico estado, absolutamente garantizado, en $300.00, propio para profesional o comerciante. Dueño. teléfono A-9173.
V7 14600 14-17 Ab.

SE VENDE un camión Ford moderno, propio para reparto. Gloria 29. Agustín Martínez.
V7 14618 14-17 Ab.

POR EMBARCAR se vende flamante Packard, siete pasajeros, ocho cilindros, con cinco gomas nuevas, se da barato. Puede verse, San Rafael y Lucena, garage, de 8 a. m. a 2 p. m.
V7 14694 14 ab 24

SE VENDE camion Chevrolet, cuatro gomas nuevas; trabaja muy bien; se garantiza, propia para tintorería; tren de lavado, panadería, dulcería, lechería u otro giro análogo. Informa su dueño Monte 58. Teléfono A-6826.
V7 14814 15-20 Ab.

VENDO CUÑA FORD de muy poco uso, modelo 1930, con asiento atrás, gomas nuevas. Garage Manatí. Carlos III, núm. 12.
V7 14854 15-18 Ab.

SE VENDE una máquina Buick, tipo Sport, en la calle O número 8, edificio Piloto.
V7 14912 16-22 Ab.

VENDO un auto Buick, cinco pasajeros, excelentes condiciones, 5 gomas nuevas, listo para trabajar. Ultimo precio: 200 pesos; vale $600. Morro 30, Garage «Nava».
V7 14891 16-19 Ab.

V-8. Instrumentos de Música.

CASA CASTILLO

APARATOS DE RADIO
Al contado y a plazos cómodos
Efectos eléctricos en General.
Obrapía 95. Telét. A-7088.
V8 C6308 20-19 Ab.

SE VENDE UN RADIO

Con dos meses de uso. Tenemos muebles desde los más finos a los más modestos. Lámparas, neveras y toda clase de piezas sueltas pueden adquirirlas a módico precio y con facilidades de pago. Para los que se embarcan tenemos equipajes. La Casa Inglesa. Salud 17. Teléf. M-7179.
V8 14027 10-25 Ab.

OPORTUNIDAD

Se compran y venden toda clase de aparatos de radios de uso, muebles, joyas y objetos de arte. Pagamos mas que nadie y somos los que mas barato vendemos. También prestamos dinero en todas cantidades cobrando un módico interés. «La Confidencia» de C. Bouza y Snos. Campanario 147, entre Reina y Estrella. Teléfono M-2939
V8 13520 7-17 Ab.

¡RADIOS A PLAZOS! "Philco", "Majestic", Superheterodinos 1931, desde $8.00 mensuales o menos según entrada aceptándole fondo radios, ortofónicas, victrolas, pianolas. A-5704. Jesús del Monte 27, altos.
V8 14392 13-19 Ab.

DAMOS

Un radio por un piano o autopiano usado que no tenga comején. Llame al U-5017 o visite la casa de La Mejor Música del Mundo, en Zenea 182.
V8 14549 13-14 May.

RADIOLA 60 R. C. A.; diez días de uso, por 65 pesos; puede oir estaciones extranjeras a cualquier hora. Monte 125 por Angeles. Teléf A-2826.
V8 14970 16-19 Ab.

PIANO GIRALT, único refractorio al comején. Está completamente nuevo. Lo doy a primera oferta razonable, San Rafael 141 bajos, entre Soledad y Oquendo, al lado bodega.
V8 14676 14-20 Ab.

UN PESO solamente cuesta afinar su piano. Cuerdas nuevas, muellecitos, teclas desbaratadas, 20 centavos una. Oiga tocar al afinador lindas piezas en su piano. Teléfono A-3298.
V8 14811 15-17 Ab.

SE VENDEN

PIANOLA de acreditada marca, costó mil pesos; su barniz y teclado nuevos; funciona correctamente, con rollos, 55 pesos. Monte 125, por Angeles. Teléfono A-2826.
V8 14972 16-22 Ab.

RADIO Majestic, puede adquirirlo dando ortofónica o radio interior como parte de pago ydesde 8 pesos las mensualidades. Monte 125 por Angeles. Telf. A-2826.
V8 14973 16-22 Ab.

VENDO ORTOFONICA «Victor», portátil, grandes voces, $15. Otra ortofónica gabinete lujoso, sin golpes, parada automática, discos, 25 pesos A-5704. Jesús del Monte 27, altos, esquina Tejas.
V8 14393 13-19 Ab.

EN 20 PESOS se vende por embarcar, urgente, un piano alemán, propio para estudios o bailes; teclado muy blanco y funcionando muy bien. Escobar 254, bajos.
V8 14810 15-17 Ab.

RADIOS y ortofónicas que liquidamos; radios totalmente eléctricos a 25 y 30 pesos; ortofónicas de 10 hasta 20 pesos. Monte 125 por Angeles. Teléfono A-2826.
V8 14977 16-19 Ab.

VENDO radio eléctrico R. C. A. gabinete lujoso, bocina dinámica, 75 pesos, aceptaría parte de pago ortofónica o radio pequeño. Está funcionando correctamente. A-5704. Jesús del Monte 27, altos.
V8 14394 13-19 Ab.

RADIO ATWATER KENT (Voz de Oro) tocando bien, se vende en precio verdaderamente asombroso por lo barato. San Rafael 141, bajos, entre Soledad y Oquendo.
V8 14677 14-20 Ab.

SOBERBIO PIANO alemán, Kallmann, tres pedales, teclado blanco, está casi nuevo, véndese baratísimo, verdadera ganga, véanlo, Manrique 218, dos cuadras Monte. Teléfono M-9757.
V8 14984 16-19 Ab.

V-9. Utiles de Oficina.

MAQUINAS de escribir de marcas acreditadas, vendo baratas, garantizándolas. Hay Underwood, Remington, Royal, etc. Compro, repaso, alquilo. Especial atención órdenes del interior. Acosta, Obrapía 30. A-1460.
V9 14231 11 ab 18

PORQUE me voy a Nueva York, vendo mi escritorio, último modelo, excelentes condiciones. Pitman Institution. Campanario 61.
V9 14709 14-17 Ab.

V-10. Cajas Registradoras.

REGISTRADORAS «National», liquido existencia desde 5 pesos mensuales; también hago cambios. Se compran y pagan en el acto, véame. Se reparan, niquelan y esmaltan. Campanario 89. M-9571.
V10 11332 25-24 Ab.

VA USTED A ESTABLECERSE

Acuérdese que la casa Rueda está en Suárez 15 y que tenemos cajas de caudales, vidrieras, sillas de Viena, mesas de vitrolite y mármol, cantinas de caoba, cajas contadoras y muebles en general, todo reajustado.
V10 14350 12 ab 22

MAQUINA contadora «National», se vende muy barata. Informan: Maloja núm. 12, Imprenta.
V10 14757 15-21 Ab.

V-11. De Animales.

VENDO muy barato bonito lote de

Abril 17 de 1931 DIARIO DE LA MARINA Ejemplar: 5 Centavos

A TRAVES DE LA VIDA

por Héctor de Saavedra

A HEART TO PITY
AND A HAND TO BLESS
Churchill.

Cuando la prensa dió la noticia de la muerte de Mrs Ryder me figuré que iba a ser tratada con la indiferencia con que regularmente estamos acostumbrados a ver la atención que se pone a los que por su escaso valimiento no nos interesan, Mrs. Jeannette Ryder, sencilla, modestísima, nada intrigante y sin perseguir más que el contento de su alma era de aquellas personas que prefieren la obscuridad de una vida modesta a todas las ventajas que en sociedad se consiguen a costa de fatigas y sacrificios. Pensando mal, pero con cierta lógica, esperaba que su ausencia de nosotros, a quien tanto bien nos hiciera, apenas merecería el frío y cortés saludo de mis conciudadanos.

Me he equivocado y siento en este mi imperdonable error un pesar inmenso al haber juzgado tan mal y tan ligeramente la conducta de muchísimos compatriotas que han mostrado una vez más sus nobles y sinceros procederes

La prensa toda unánimemente, ha hecho un paréntesis en la diaria relación de acontecimientos repugnantes, para dedicar tiernas y delicadas expresiones a la inefable mujer cuya santidad era divina Porque los que conocían la dedicación de Mrs Ryder solo podrían encontrar en la obra sublime del Redentor, aquellas acciones que eran un verdadero apostolado, en la triste y humilde personalidad de una mujer inefable y encantadora

No quiero repetir aquí lo que han escrito los periódicos acerca de su carácter dulce y bueno, su tenacidad en el propósito de hacer piadiosa a las gentes, su tesón indomable, en su débil organismo, en no permitir la crueldad con el inferior ni el atropello con el débil Su vida constante era borrar con la ternura las violencias de la maldad y la ignorancia.

En mis interinaturas, que me daban la autoridad de que dispone el Fiscal de la Habana, traté de ayudar a Mrs Ryder, recordando a la Policía, la penalidad en que incurría tolerando la crueldad con los animales. No me hacían caso y los señores jueces Correccionales miraban mi gestión como una ridícula sensiblería. Dios parece que ha privilegiado a algunos hombres dándoles un corazón de granito.

Mrs Ryder no se cansaba de visitar el Mercado, donde las aves son tratadas inicuamente, y apenas tenía el conocimiento de que se iba a infringir la Ley, allí estaba personalmente para impedirlo. Recuerdo el caso de una niña detenida en el Vivac de Güines. A la hora que se presentó Mrs Ryder no funcionaba el Juzgado ni pudo hallarse al Juez, para que ordenara la entrega de la jovencita. Debía pasar toda la noche en la prisión. Mrs Ryder se instaló entonces junto a la niña y aguardó el día en aquel mísero calabozo.

Como esta acción tenía muchas, que ejecutaba serenamente, sin alterarse ni ofenderse cuando nuestros «toreadores» le propinaban cuchufletas y hacían chacota de sus sentimientos humanitarios.

Pero todos, y estoy seguro de que los mismos contrariados por no haber podido lucir el garbo a costa del martirio del pobre toro, reconocían que la obra de Mrs Ryder era evangélica, altamente moral y digna de almas exquisitas.

Por eso al desaparecer esta extraordinaria mujer, un sentimiento unánime de profunda pena ha embargado todas las conciencias, y al acompañarla a su último reposo, —quizás el primer descanso que disfrutara en esta tierra que demostraba amar tanto,—muchos se preguntarán:—¿Quién será capaz de sustituirla?

No quiero ahondar en ese terreno sumamente delicado, ni poner en este artículo, hecho a la memoria de nuestra buena amiga y con la sola intención de unirme al sentimiento general del que estoy orgulloso, una sola palabra de amargura o de crítica que empañe el recuerdo inmarcesible del angel que acaba de abandonarnos.

BARCOS QUE SE ESPERAN EN LA PRESENTE SEMANA

Abril 17

Cuba, de Tampa y Cayo Hueso; Pennsylvania, de San Francisco; Atenas, de Nueva Orleans.

Abril 18

Oriente, de N. York; Kalsruke, de Galveston; Governor Cobb, de Cayo Hueso; Heredia, de Puerto Barrios.

EL SENADOR HAWES VA A VISITAR FILIPINAS

WASHINGTON, abril 16 (A. P.)—El senador Hawes, por Missouri y uno de los paladines de la independencia de Filipinas, saldrá hacia el archipiélago el mes entrante, para estudiar la situación allí existente.

POR MAYORIA DE 54 VOTOS LA CAMARA DE LOS COMUNES RECHAZO LA MOCION DE BALDWIN CON CENSURAS AL GOBIERNO DE RAMSAY MAC DONALD

En caso de perder hubiera recomendado al Rey Jorge la disolución del Parlamento

Ramsay Mac Donald, jefe del Gobierno Laborista de Inglaterra

LONDRES, abril 16 (A. P.)—Ramsay Mac Donald, con el apoyo de los liberales, arroló una vez más a la oposición esta noche, cuando la Cámara de los Comunes desechó un voto de censura de los conservadores por 305 contra 351 votos. La mayoría fué, por tanto, de 54 votos, que es considerablemente mayor que la obtenida por el Gobierno en otras ocasiones.

Por ese margen de triunfo la Cámara de los Comunes dejó sin efecto la moción de Stanley Baldwin, en la que se decía que el Gobierno laborista no había cumplido las promesas que hizo en su campaña electoral relativas a solucionar la crisis del trabajo.

Si hubiera perdido MacDonald hubiese recomendado al rey Jorge que se disolviera el Parlamento y que se convocara a elecciones generales.

El número de votos de mayoría que obtuvo esta noche el gobierno laborista, llenó de asombro hasta a los más vehementes partidarios de MacDonald. Cuando se anunció el resultado de la votación, los laboristas, incluso los recalcitrantes del ala izquierda, rompieron en aplausos.

La manifestación duró un minuto o algo más, y los representantes abandonaron inmediatamente después el hemiciclo comentando los acontecimientos. Los expertos en política creen que es necesario alejarse algo y pensar las cosas tranquilamente, pero la primera reacción llevó al ánimo de muchos el convencimiento de que el partido de MacDonald está ahora más firmemente instalado en el poder que en ningún otro tiempo desde que tomó posesión del mismo hace dos años.

Treinta y tres liberales votaron con el gobierno y cinco se abstuvieron.

Siete miembros pertenecientes al nuevo partido de Sir Oswald Mosley se abstuvieron. Varios independientes votaron con el Gobierno.

Los laboristas regulares se mostraron tan disciplinados que no solamente votaron por el gobierno, sino que concurrieron todos a la sesión excepto uno que perdió el tren.

Los laboristas consiguieron por tanto 263 votos contra la combinación de 238 conservadores, 10 liberales y 3 independientes. Sin la ayuda de los liberales, hubieran vencido a la oposición por doce votos.

Levantamiento de . . .

(Continuación de la PRIMERA)

rán los intereses creados al amparo de los mismos y otros anulados por completo.

En los círculos bien enterados creen que el Gobierno respetará las concesiones, entre las cuales figura la Telefónica, tratándose simplemente ahora de legalizar la situación, sometiendo las concesiones al futuro parlamento.

DOS MUERTOS Y VEINTITRES HERIDOS EN LOS MOTINES DE SEVILLA

MADRID, Abril 16. (AP.)—Con la enemiga declarada de los comunistas hasta este momento, el nuevo Gobierno Provisional de España trabaja vigorosamente con el fin de consolidar su posición, y el pueblo ha vuelto al trabajo después de dos días y dos noches de júbilo entre los elementos republicanos con ocasión de la caída de la monarquía.

En Bilbao, Sevilla y Barcelona ocurrieron levantamientos radicales, derramándose la sangre, y el Gobierno ha proclamado la ley marcial en las dos últimas por temor a que continúen los graves desórdenes.

En Sevilla, según las informaciones que se han recibido, resultaron muertas dos personas y otras veintitres se hallan en los hospitales.

En distintas ciudades del Sur de España ocurrieron también desórdenes, aunque no de tanta importancia.

Marcelino Domingo, nuevo ministro de Instrucción Pública, dijo hoy que las universidades españolas, cerradas desde la Semana Santa a causa de los desórdenes estudiantiles, reanudarán sus clases el lunes de la semana próxima. Agregó que las sociedades estudiantiles de algunas universidades se han comprometido a cooperar con el nuevo régimen, y añadió:

«Confío en que los profesores y estudiantes nos ayudarán en lo futuro a mantener la normalidad».

El Conde de Romanones ha desmentido la noticia que se ha publicado respecto a que había hecho una declaración desfavorable al Gobierno, agregando que es deber de todos trabajar por el bien de España, ahora, sin tener en cuenta la circunstancia del cambio de gobierno».

LOS CATOLICOS CATALANES CON MACIA

BARCELONA, Abril 16. (AP.)—Cuarenta personalidades católicas, principalmente escritores, han dirigido un mensaje de adhesión al teniente coronel Francisco Maciá, deseando que triunfe la República Catalana. Al mismo tiempo le anuncian que le visitarán el viernes las principales asociaciones católicas de Barcelona. El mensaje termina diciendo: «Dios salve a la República».

Han llegado, procedentes del penal de Figueras, dos capitanes y dos tenientes condenados por los sucesos de Diciembre. Un enorme gentío les aclamó, declarándoles el Ayuntamiento huéspedes de honor de Barcelona.

EXCEDENTES VOLUNTARIOS VARIOS EMBAJADORES Y CESANTE QUIÑONES DE LEON

MADRID, Abril 16. (AP.)—El Gobierno ha acordado admitir las dimisiones de varios Embajadores, entre los cuales está la del en Washington, Alejandro Padilla y Bell. Todos son declarados excedentes voluntarios, excepto el Embajador en Francia, José Quiñones de León, quien queda cesante.

PETER KUERTEN "EL DESTRIPADOR" QUERIA SER EL MAYOR CRIMINAL

Se disponía a ocasionar muertes en gran escala

DUESSELDORF, Alemania, abril 16. AP.—Peter Kuerten, a quien se juzga por la muerte de nueve personas, declaró hoy que había concebido la idea de abandonar los crímenes individuales, para convertirse en el «mayor criminal del mundo», realizando homicidios en gran escala.

Las mujeres que han sobrevivido a los ataques de Kuerten se desmayan cuando lo ven, causando gran excitación en la audiencia; pero el criminal confeso conserva la mayor sangre fría.

Con firme voz declaró hoy que al tiempo en que ocurrió su último crimen intentaba volar los trenes o edificios para causar el mayor número de muertos posibles al mismo tiempo

En el día de hoy solicitó permiso del presidente del tribunal para hacer una manifestación y dijo que debía suspenderse el juicio en vista de que había confesado detalladamente todos sus delitos.

Una mujer, que testificó hoy, dijo que Kuerten le había causado treinta heridas con una daga y que desistió de rematarla cuando se le rompió la hoja del arma.

Los psiquiatras esperan declarar sobre las condiciones mentales del procesado el lunes.

El probable que el veredicto se dicte el martes próximo.

EL 'SACRAMENTO' PARA BLUEFIELDS

Los rebeldes sandinistas parecen ir a dicho pueblo

WASHINGTON, Abril 16. (AP.)—A instancias del secretario Stimson, el Departamento de Marina ordenó hoy al cañonero «Sacramento» que ponga proa a Bluefields, Nicaragua, para proteger a los ciudadanos americanos contra las actividades de los insurgentes.

La petición fué hecha por el Secretario de Estado antes de una conferencia de cuarenta y cinco minutos que sostuvo con el Presidente Hoover y después de haber tenido noticias oficiales dando cuenta que los insurgentes atacaron el pueblo de Roma, a 65 millas al Noroeste de Bluefields.

Stimson se negó a dar a conocer el propósito de la conferencia con el Presidente Hoover, explicando que habían hablado acerca de «las bellezas de la primavera».

El «Sacramento» se hallaba en viaje desde la zona del Canal a Puerto Cabezas cuando recibió la orden de dirigirse a Bluefields, puesto que es el más importante de Nicaragua.

Un poco después el departamento de Estado anunció que el crucero ligero «Memphis» se dirige desde Guantánamo, Cuba, a Puerto Cabezas, Nicaragua.

URIBURU DICE QUE RESPETARA LA VOLUNTAD DE LOS ELECTORES

Los planes del Rey Carol, de Rumania, para la formación de un Gobierno de concentración no han podido cristalizar aún

BUENOS AIRES, Abril 16. (AP.)—El Presidente Uriburu, cuyo gabinete dimitió ayer, dijo en una nota formal dada hoy, que la necesidad de formar un nuevo Gobierno, no es circunstancia que deba perturbar a la nación.

«Los resultados de las elecciones en la provincia de Buenos Aires—dice—aunque no han sido completamente tabulados revelan que ha habido lucha. Cualquiera que sea el resultado, la voluntad de los electores se respetará por el Gobierno. La dimisión del gabinete no constituye una crisis gubernamental, y en el día de mañana se formará un nuevo gobierno».

Los radicales mantienen una mayoría de 4.000 votos sobre los conservadores en los escrutinios que se están efectuando.

TODAVIA NO SE HA PODIDO FORMAR UN GOGIERNO EN RUMANIA

BUCAREST, Rumania, Abril 16.—(AP.)—Los planes del Rey Carol consistentes en la formación de un gobierno de concentración, ha sido aplazado por las demandas de los pequeños partidos políticos que reclaman puestos en el gabinete y mandatos parlamentarios.

El Monarca ha revisado su plan primitivo y ha dado instrucciones a Nicolás Titulescu, que trata de formar un gabinete que suceda al de Jorge Mironescu, para que haga proposiciones a Juliu Maniu y Ion J. Duca, jefes de los partidos zaranista y liberal.

El Rey está dispuesto a aceptar una coalición zaranista-liberal, o un gobierno formado por los jefes departamentales con Titulescu como ministro del Interior y Maniu y Duca como ministros sin cartera. Este gobierno prepararía las elecciones.

Carol ha pedido una pronta respuesta y los zaranistas y liberales están estudiando su proposición.

Francisco Maciá Aspira a Constituir Una Federación de Estados...

(Continuación de la PRIMERA Pág.

TREINTA MIL ESPAÑOLES Y FRANCESES ACLAMAN A DON. ALFONSO EN PARIS

PARIS, Abril 16. (AP).—Don Alfonso de Borbón, hasta el martes último Rey de una de las más viejas monarquías europeas, abandonó esta noche el tren en la estación de Lyon en medio de la mas tumultuosa recepción que se ha registrado en esa terminal ferroviaria en muchísimos años.

Mas de treinta mil personas se congregaron en los andenes, salones y departamento de la estacion y en la enorme plaza que se encuentra frente a ella, muchos millares de los cuales estuvieron esperándole varias horas, para ver al monarca que ha renunciado a sus prerrogativas para evitar una guerra civil en su país .

«Viva el Rey», gritaban los españoles, siendo contestados con gritos de «Vive le Roi» de los franceses. Ningún Rey de los que ha venido a este refugio de los monarcas expatriados ha tenido jamás una recepción tan entusiasta como Don Alfonso.

La policía, no obstante haberse congregado en número extraordinario en la estación, no pudo contener a las masas, que arrollaron a los agentes del orden en su deseo de acercarse al soberano.

Un grupo de policías rodeó al Rey y a su séquito y literalmente los llevó hasta un automóvil, que partió velozmente hacia el hotel donde la Reina Victoria y sus hijos le esperaban.

Don Alfonso fué el tercer pasajero que abandonó el tren. Quedó sorprendido ante el ensordecedor griterío de vivas y ruido de aplausos e inmediatamente se descubrió sonriendo a los españoles y franceses que tan cariñosamente le recibían.

Los representantes de las Embajadas y Legaciones de casi todos los países hispano-americanos trataron de llegar hasta el Rey para presentarles sus respetos pero era tan imponente el público que esperaba al monarca español y tal la ansiedad de verle, que aquellos no lograron llegar hasta el andén.

«LE TEMPS» PREVEE UNA LUCHA TERRIBLE PARA CONSOLIDAR LA REPUBLICA

PARIS, Abril 16. (AP).—El periodico «Le Temps» dice hoy en un editorial que el Manifiesto del Rey abre un nuevo ángulo de gran significación, que puede ejercer considerable influencia en las elecciones españolas.

«Los partidarios de la monarquía lucharán por una monarquía constitucional con Don Alfonso como Rey», dice «Le Temps». «Debemos esperar una terrible lucha, porque los republicanos y socialistas defenderán, como es natural, hasta el último reducto, lo que han ganado ahora.

«El problema catalán es grave para los republicanos. Se ha proyectado una Cataluña Libre dentro del mapa de la confederación ibérica; pero los republicanos deben preservar la unidad nacional si es que quieren triunfar en la lucha.»

El periódico radical izquierdista «Le Soir» dice a la joven republica española que el régimen monárquico no ha abandonado la lucha y le dice que esté constantemente en guardia.

UNA CARICATURA DE «LE SOIR»

PARIS, Abril 16. (AP).—La idea de las izquierdas francesas acerca de la situación española se resume en una caricatura que ha aparecido en el periódico radical «Le Soir», que presenta a Don Alfonso, con una maleta en la mano, alejándose al mismo tiempo que señala con su dedo a los soldados con bayoneta. El pie de la caricatura pone en boca del monarca, dirigiéndose a los soldados lo siguiente:

«Recuerden que yo no he abdicado. No hago mas que retirarme temporalmente.»

FUE UN DIA DE GRAN EMOCION EL DE HOY PARA DOÑA VICTORIA

PARIS, Abril 16. (AP).—La Reina Victoria recibió esta noche a la Reina Isabel de los Belgas, abrazándose ambas estrechamente en uno de los departamentos del Hotel «Meurice», cerca de la Plaza de la Concordia, donde una exreina de Francia fué guillotinada.

El encuentro entre Victoria Eugenia e Isabel, quien vino precipitadamente a esta capital desde Bruselas para consolar a su amiga, fué intensamente dramático. Se abrazaron y besaron ,pero no hubo lagrimas.

«Fué terrible», dijo la Reina española. «Pero el Rey no ha abdicado Simplemente ha abandonado sus poderes. Si no lo hubiera hecho, ohs nadie puede saber lo que hubiera sucedido.

En las primeras horas del día de hoy, la Reina Victoria fué recibida con prolongados gritos de «Viva la Reina» cuando llegó a París con sus hijos. Los admiradores le enviaron tantas flores al hotel que se llenaron todas las habitaciones separadas para la real familia española y hubo necesidad de tomar varias habitaciones mas.

Centenares de personas desfilaron por el hotel para presentar sus respetos a la Reina, entre ellas el general Lasson, representante del Presidente Doumergue, de Francia.

Cuando la Reina de Bélgica llegó al hotel «Meurice», Victoria estaba ausente, por haber ido en compañía de una de sus damas a la Legación de Noruega, donde tenía un té. A su regreso al hotel recibió a su regia visitante en sus habitaciones y ambas se encerraron permaneciendo juntas hora y media.

Las Infantas Beatriz y Cristina y el Infante don Jaime presentaron después sus respetos a la Reina Isabel, que se retiró a sus habitaciones del mismo hotel para cenar. Se propone regresar mañana a Bruselas.

Cuando quedó sola la Reina española pudo versela paseando por su salón mientras esperaba la llegada de Don Alfonso.

Fué un día de gran emoción para la Reina Victoria el de hoy, desde el momento en que encontró tendida la alfombra roja que se destina a los reales visitantes en la estación Austerlitz hasta cuando se retiró a descansar. En distintas ocasiones, a pesar de los esfuerzos que hacía para contener el llanto, se vieron rodar lágrimas por las mejillas de la Reina. Cuando descendió del tren millares de personas la aclamaron mientras cruzaba por entre el público, contestando al saludo de las gentes Muchas personas trataron de besarle las manos o los vestidos a la Reina Victoria.

Las Princesas no pudieron dominar la emoción que les embargaba y sus rostros se vieron pronto manchados por las lágrimas. Una monjita, envuelta en sus velos negros, se deslizó entre el público y enjugó con su pañuelo las lágrimas de las Infantas.

Pocas de las personas que desfilaron hoy por el hotel fueron recibidas por la Reina Victoria. Entre las excepciones se hallaban la Emperatriz Zita de Austria, el Gran Duque Dimitri de Rusia y el Príncipe Nicolás de Grecia.

DON ALFONSO TUVO QUE ASOMARSE AL BALCON DEL HOTEL

PARIS, abril 16. (AP) Se conocen nuevos detalles acerca del recibimiento de que fué objeto Don Alfonso en París, que ha sido uno de los más grandiosos que se ha conocido en esta capital.

La policía tuvo que abrir paso a Don Alfonso, para que pudiese llegar al automóvil que lo esperaba fuera de la estación. Naturalmente emocionado, Don Alfonso se arrellanó en la máquina y cerró los ojos mientras el automóvil se movía detrás de una escolta de policía.

Todas las calles que se dirigen al hotel «Meurice» estaban llenas de público, que vitoreaba al monarca a su paso, mientras los automóviles hacían sonar sus sirenas y encendían sus reflectores.

Cuando el automóvil en que iban Don Alfonso y las personas de su séquito llegó a la Rue Tivoli, el público que se había congregado para verle pasar era tanto que había cerrado por completo el tráfico. Don Alfonso saltó del automóvil y rápidamente subió a las habitaciones reales que se hallan en el segundo piso del hotel.

La impaciente multitud que se había estacionado en los alrededores del hotel estuvo aplaudiendo largo rato y después comenzó a dar voces pidiendo que Don Alfonso se asomara al balcón.

Durante cinco minutos se resistió don Alfonso a complacer al pueblo, pero finalmente se abrió lentamente una gran ventana y el Rey y la Reina, salieron al balcón, en medio de locas aclamaciones del público.

Después de complacer al pueblo francés y español allí reunido, Don Alfonso y su real consorte se retiraron lentamente, pero el público, que ya alcanzaba a muchísimos millares de personas no quedó satisfecho. Los nuevos grupos que se sumaban a los que ya estaban desde los primeros momentos frente al hotel, reclamaban también la presencia del Rey.

Hasta la media noche estuvo reunido el público en los alrededores del hotel Meurice. La calle Tivoli y la Calle Castiglione estaban materialmente ocupadas por hombres y mujeres que salían de los teatros para mezclarse con los que allí estaban.

Los vítores a Don Alfonso se lanzaban al aire en media docena de idiomas.

Una por una las luces de las habitaciones reales se fueron extinguiendo, y el público comenzó entonces a retirarse.

LA PESETA ESPAÑOLA PERDIO

AYER TREINTA Y TRES PUNTOS

NUEVA YORK, Abril 16. (AP).—La peseta española, una de las pocas divisas monetarias europeas que no se ha estabilizado a base de oro, ha sufrido hoy una baja de cerca de un tercio de centavo, cerrando hoy a 10.13 centavos por pesa, después de haberse cotizado a poco mas de diez centavos.

Se atribuye la baja a las declaraciones del Gobierno Provisional de Madrid de que no considera urgente la estabilización, no hallándose interesado, por tanto, en hacer uso del empréstito de la estabilización de $60.000.000 que un grupo de banqueros europeos y americanos hizo al Banco de España.

LO QUE CUENTA UN TESTIGO PRESENCIAL

PARIS Abril 16 (AP).—Homer St. Gaudena director de Bellas Artes del Instituto Carnegie y el que estaba en Madrid con su esposa cuando se proclamó la República española manifestó esta noche en París que le impresionó la bondad de que dió muestras el pueblo durante las horas de crisis, y la alegría con que realizó lo que anhelaba, sin derramamiento de sangre.

Saint-Gaudens vino a París en el mismo tren que la reina Victoria Estando en Madrid, dice, por doquier se escuchaban frases como «El Rey debe irse» y «No se olvide que el Rey es un caballero».

Pero el anhelo de la República era general.

En el tren lo que más le llamó la atención a St. Gaudens fue el aspecto de desesperación que tenían los infantes.

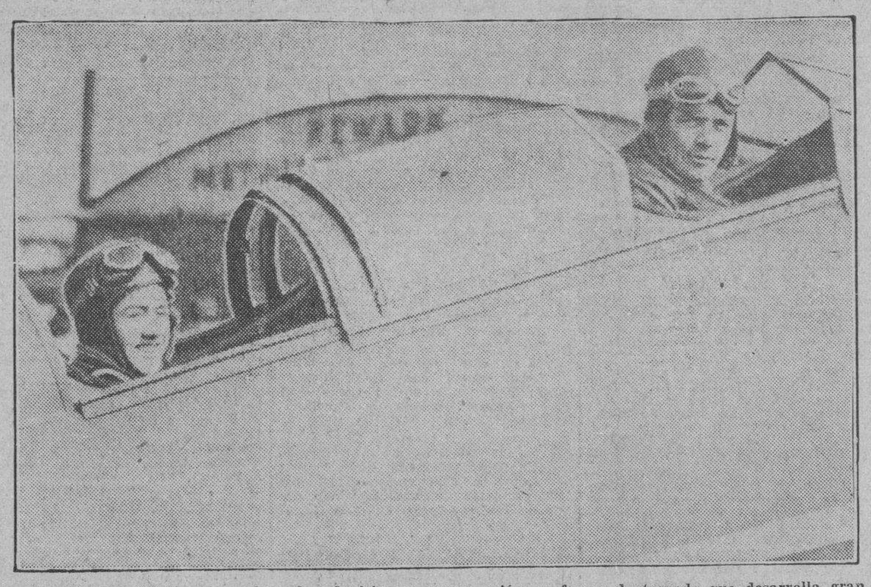

Anna y Charles Lindbergh acaban de adquirir un nuevo avión en forma de torpedo que desarrolla gran velocidad. En los ensayos practicados, los dos jóvenes hendieron el espacio a un promedio de 400 kilometros por hora.

PROBLEMAS DE TARIFAS. INMIGRACION. EL DE LA PLATA Y OTROS DE IBERO-AMERICA ANTE LA CAMARA DE COMERCIO DE LOS E. UNIDOS

Varios delegados tratarán particularmente de asuntos de sus respectivas naciones

WASHINGTON, abril 16 (A. P.)—En la reunión anual de la Cámara de Comercio de los Estados Unidos se discutirá los problemas comerciales y de negocios de varios países latinoamericanos, por los representantes especiales de éstos.

Tres miembros de la Cámara de Comercio de Cuba vendrán a la reunión del 29 de abril al primero de mayo, según anuncian hoy los directores de la de Washington. Dichos delegados son Walter M. Daniel M. V. Molanphy y Lawrence B. Ross.

Otros países estarán representados por residentes norteamericanos afiliados a las organizaciones correspondientes. La Cámara de Comercio Americana de México tendrá su delegado en James C. Carson. La de Río de Janeiro enviará a Leslie B. Freeman y Perrin C. Cothran. Y la de Sao Paulo (Brasil) a William T. Moran.

Además de participar en las discusiones de tarifas, inmigración, plata y otros tópicos de interés para la América Latina, el grupo de representaciones de ésta discutirá, en sesiones aparte, problemas peculiares de sus países.

BABSON ESPERA QUE LA CRISIS INDUSTRIAL MEJORE GRADUALMENTE

WASHINGTON, abril 16 (A. P.)—Roger W. Babson, estadístico de ver que cree que los negocios «han negocios, dijo hoy al presidente Hoo doblado la esquina» y que se notará una lenta, pero gradual mejoría.

Babson agregó que sus creencias se basan en cifras y no en esperanzas. El movimiento de fletes del mes pasado, dijo, ha sido mayor que el de hace un año y las cifras del empleo facilitadas por el Departamento del Trabajo acusan un aumento por primera vez desde 1928.

Siguió diciendo que sus cifras no incluyen el efecto de la campaña de obras públicas del gobierno federal sobre la industria en general y que no sería sorprendente que se creara una escasez de brazos para cierta clase de industrias antes de fin de año.

No espera Babson un rápido aumento de los precios de los artículos de primera necesidad ni cree que haya terminado completamente la baja de los mismos. Tampoco es de opinión que hayan de aumentar los negocios en la Bolsa, pero sí que la fiebre especulativa se concentrará en las secciones de artículos de prima necesidad para el país.

700 REFUGIADOS DE MANAGUA HAN CREADO UN PROBLEMA MUY SERIO

Muchos matrimonios se han celebrado entre las ruinas

16. AP.—Esta pequeña localidad agrícola se encuentra ante el problema de atender a las setecientas personas que se han refugiado aquí después del desastroso terremoto de Managua, situada a unas 25 millas de distancia.

Los vecinos están alarmados por el gran número de refugiados, los cuales vagan por las calles después de anochecer en busca de comida.

Mientras tanto, Ernest J. Swift, representante de la Cruz Roja, está haciendo un estudio de la situación fuera de Managua para enviar víveres a los comités organizados en otros pueblos.

MATRIMONIOS Y BAUTIZOS JUNTO A LAS RUINAS DE MANAGUA

MANAGUA, Nicaragua, abril 16. AP.—Ahora que la excitación ha desaparecido en gran parte después del reciente terremoto, se relatan muchas anécdotas de interés humano por los supervivientes.

Numerosas parejas han contraido matrimonio junto a las ruinas durante los primeros días que siguieron al mismo. En la ciudad destruida han sido bautizados también muchos niños, algunos de los cuales nacieron después del desastre.

EN LA INDIA SE AUGURA LUCHA

«El que tema morir en el patíbulo deben de marchasre»

BOMBAY, India, abril 16. (AP).—Vallabhai Patel, presidente del Congreso Nacional Hindú y líder de un grupo de intransigentes, vaticinó hoy la próxima reanudación de la lucha de los nacionalistas de la India contra la férula inglesa.

Casi al mismo tiempo el virrey saliente, Lord Irwin, pronunciaba un discurso en el que expresaba completa fe en el Pacto de Delhi, como base de paz permanente.

Declarando que el Gobierno no solamente no ha cumplido las condiciones de la tregua, sino que ha incitado a otros a que tampoco las cumplan. Patel dijo que la lucha futura de los nacionalistas será algo desconocido en la historia, por su intensidad y sus resultados. Y agregó:

—Aquellos que teman la muerte en el patíbulo, deben emigrar a países extranjeros y disponer de sus propiedades. En la próxima contienda tendremos que afrontar las balas y el patíbulo.

La independencia habremos de ganarla al precio de nuestras vidas. Es mejor andar desnudo que vestirse con telas. Nadie debe engañarse con la tregua de Delhi, que es solamente temporal y significa una posibiliadad para aumentar nuestras fuerzas y determinar nuestra política futura.

Se están tomando precauciones extraordinarias para guardar la vida del virrey. El tren que le trajo de Nuevo Delhi solo marchó de día, frustrando así todo atentado con bombas.

La ciudad está llena de detectives y policía militar, para garantizar que Lord Irwin dejará ileso al país y que Lord Willington no sufrirá contratiempo al llegar, el sábado por la mañana.

PAGODA HISTORICA DESTRUIDA POR LAS LLAMAS

La Pagoda Shwe, de Rangoon, India, que acaba de ser destruida por las llamas. Esta pagoda era una de las joyas históricas más antiguas del lejano Oriente.

El gran drama español

por Gastón Mora

Siempre se mirará con respeto al Rey Alfonso XIII, porque prefirió alejarse del Trono a sumir a su país en la revolución.

Tres cosas se destacan para nosotros en los grandes acontecimientos que, casi en horas han hecho de España una República. El hundimiento de la monarquía ha sido la obra de una Nueva España, de una España que se estaba «incubando», «plasmando», bajo la Dictadura de los Generales Primo de Rivera y Dámaso Berenguer. Cuando se creía por muchos que el régimen «de la mano dura», de «la compresión», ahogaría toda conciencia nacional, toda opinión pública, todo espíritu ciudadano, todo sentimiento de resistencia y rebeldía, se ha visto que ha sucedido todo lo contrario. Todo eso, que es la libertad, el decoro, la dignidad de una comunidad civilizada, sólo aparentemente lo había destruido la dictadura. Pero todo eso, oculto en las almas, oculto en los corazones, siguió viviendo, siguió intensificándose. Todo eso, que es la vida moral entera, todo eso, sin lo que «la patria es una prisión insufrible», como decía el inmortal patriota italiano Massini, todo eso, que constituye el honor y la dicha de la vida civilizada, se fué desarrollando en lo más hondo del espíritu nacional, esperando la ocasión propicia para estallar y resolverse en una tempestad, en un torrente. Al calor de esos inmensos anhelos, de esos fervorosos sentimientos, de esas pasiones vigorosas, exaltadas, indómitas, de esas incontenibles ánsias de renovación, de esas fuerzas latentes de resurgimiento, al calor de todo eso, se iba formando, construyendo la Nueva España, que ahora ha derribado una monarquía secular, castigándola por haber aceptado la dictadura, por haberla tolerado, por haber convivido con ella. La dictadura creyó que había destruido la libertad, el derecho, la democracia, y fortalecido, con esta obra destructiva, a la monarquía. Lo que hizo fué minarla, destrozarla, hundirla. Lejos de ser la salvación de la monarquía, ésta ha encontrado su muerte en la dictadura. Esta ha sido «la sepulturera» de la monarquía española. La opinión pública pudo exteriorizarse, manifestarse en las recientes elecciones municipales, que han sido un veredicto moral pronunciado por la nación contra el régimen monárquico, porque el último ministerio de «transición» de Alfonso trece, no se atrevió a forzar, a violentar la máquina electoral en favor de los elementos dinásticos. Temió provocar la indignación nacional, la cólera nacional. Dejó a la opinión popular manifestarse libremente en los comicios; y una vez celebrados, «no osó» falsear, adulterar, mixtificar los escrutinios. Ante la actitud imponente de un pueblo resuelto a ser enérgico, resuelto a «no» consentir ilegalidades y violencias, a «no» dejarse escamotear el voto; ante esa actitud «cívica» y «vigorosa» del pueblo español; ante su voluntad consciente, retrocedió el Gobierno, temiendo la tempestad que fermentaba en los espíritus, y se resignó a que los sufragios se emitiesen libremente, y a que se escrutasen con honradez De esta suerte pudo la opinión nacional pronunciarse, por vías legales, contra la monarquía en los grandes centros de mayor inteligencia, de mayor cultura, de mayor civilización. Si hubiesen sido una farsa las consabidas elecciones, si el Gobierno, impíamente, las hubiera controlado para sacar victoriosos a los candidatos monárquicos, el pueblo, desatado en ira, hubiera tratado de vindicar su derecho por otros medios. Se le combatió dentro de la legalidad, y dentro de ella se defendió y triunfó.

Hubiera podido el Rey fiar a la fuerza la decisión del conflicto planteado entre la monarquía y la nación. Hubiera podido movilizar todos los recursos del Gobierno para defenderse. Hubiera podido combatir. Pero esto hubiese sido la guerra civil, la guerra entre conciudadanos, la efusión de sangre española. Y el monárca, entre eso y su alejamiento de España optó por esto último. Rasgo gentil, hidalgo, caballeroso. Ha querido ser patriota, ser español, antes que monárquico. Entre su pueblo, que era hostil a la monarquía, y ésta, personificada en el Gobierno, prefirió Alfonso trece «posponer» sus intereses dinásticos a los de su pueblo. La Historia será benévola, en sus días, con este Rey Alonso trece, personalmente simpático y amable, cuyos errores acaso se deban más a sus consejeros que a él mismo. «Siempre se mirará con respeto al Rey Alfonso trece ,porque prefirió alejarse del Trono a sumir a su país en la Revolución».

GESTIONAN UN VUELO DEL GRAF ZEPPELIN A CIUDAD MEJICO EN MAYO

NUEVA YORK, abril 16 (A. P.)—Un grupo de banqueros norteamericanos y mejicanos se reunió hoy para tratar de un vuelo del dirigible «Los Angeles» a Ciudad México, en mayo próximo.

La reunión se celebró bajo el patrocinio de la Cámara de Comercio de Nueva York, en las oficinas de los Ferrocarriles Nacionales Mexicanos, acordándose pedir a los Gobiernos de Washington y Ciudad México que se efectúe el vuelo en la fecha mencionada. La oportunidad será la Exposición Aeronáutica de Ciudad México, del 15 al 24 de mayo. La estación de radio WOR anunciará la partida del dirigible, de Lakehurst, y después describirá la llegada a la capital mejicana.

Suscríbase al DIARIO DE LA MARINA

M.E.C.D. 2016