SECCION 1ª

EL DIARIO DE LA MARINA es el periódico más antiguo de Cuba. Fué fundado en el año mil ochocientos treinta y dos. Servicios especiales de España.

DIARIO DE LA MARINA

MIEMBRO de The Associated Press. Esta queda autorizada para usar nuestros servicios y noticias de información. Hilo directo con New York.

SECCION 1ª

AÑO XCVIII.—NUM. 190 Acogido a la franquicia postal LA HABANA, VIERNES, 11 DE JULIO DE 1930.—SANTOS PIO Y ABUNDIO Tiempo para hoy: BUENO. EJEMPLAR: CINCO CENTAVOS

162 Muertos es el Triste Resultado de la Explosión de una Mina en Alemania

Estímase que no podrá ser salvado ninguno de los setenta hombres que han quedado aprisionados en las profundidas

EL REICHSTAG DEDICA SU ATENCION AL DESASTRE

Pide al Gobierno que determine la causa de la explosión, que adopte medidas de protección y ayude a los perjudicados

NEURODE, Alemania, julio 10.—AP. Considérase que el número de los muertos con motivo de la explosión de gas grisu ocurrida en la mina de Wenceslaus ayer sube a 162 mineros. Es, sin duda alguna, el desastre minero de mayor importancia que se ha registrado en Alemania.

Hasta ahora se han recuperado noventa y dos cadáveres, pero el personal de salvamento abriga pocas esperanzas de que los setenta hombres que están aprisionados en las galerías conserven la vida.

El gas letal está conquistando la mina silenciosamente. El único hombre que estuvo bastante cerca para oir y ver lo que ha sucedido, no pudo hacer creer a nadie, al principio, que hubiese ocurrido un desastre pues la mina parecía normal y la maquinaria funcionaba como de costumbre.

El relato de ese testigo presencial era casi increíble, pues pocos días antes se había hecho una inspección de los gases. Los ingenieros creían haber resuelto el problema de defender a los obreros contra los gases, puesto que treinta y cinco manifestaciones de dioxido de carbono ocurridas el año pasado no habían logrado causar una sola muerte. El último accidente de importancia en esa mina data de 1928 en que perecieron ocho mineros.

Las explosiones de ayer ocurrieron cuando grandes bolsillos de gas se formaron durante la explosión. Los gases se propagaron con tanta rapidez que solamente se hallaron con vida cuarenta y nueve de los 211 hombres que estaban en la mina.

El hecho de que los rostros de los muertos estén ennegrecidos por el polvo del carbón hizo creer al principio las primeras informaciones en que se daba cuenta de que los cadáveres aparecían desfigurados, pero más tarde se comprobó que los rostros de los muertos presentan señales de no haberse dado cuenta de la muerte.

Con el fin de acelerar la búsqueda de los cadáveres, uno de los

(Sigue en la pág. VEINTETRES).

MUELA SACADA DE MANERA DEPORTIVA

Un futbolista se extrajo de una patada varias piezas

BILBAO, Julio 9. — (ST) — En el vecino pueblo de Sestao, el joven Gregorio Angulo, perteneciente a un equipo de futbol de la localidad, como sintiera fuertes dolores de muelas, no se le ocurrió otra cosa que atarse un bramante a la muela dolorida y el otro extremo a la puerta de la cocina de su domicilio. Hecho ésto, se tiró en el suelo, y dando una tremenda patada a la puerta se arrancó violentamente no sólo la muela dañada, sino otras varias. Ingresó en la Casa de Socorro con fuerte hemorragia. Se calificó su estado de pronóstico reservado.

Reconoció el Vigilante G. Ramírez al Chófer y los dos Detenidos

Uno de éstos se fugó de la prisión de Jacksonville donde cumplía una condena de diez años por el delito de robo

HABIAN OFRECIDO CIEN PESOS POR SU CAPTURA

Ha sido brillante la actuación de la Policía Nacional en este asunto. Las diligencias en el Juzgado, ayer

Hoy, poco antes de la una p. m., fué detenido por el Teniente Calvo, Jefe de la Sección de Expertos, auxiliado del Agente Balmaseda, en la esquina de Belascoaín y Zanja, Rafael Ramos o Rafael Blanco u Oscar Larrañaga Pérez, de la Habana, de 38 años, vecino de Perseverancia 50, el número cuatro de los pistoleros del suceso de Ayesterán.

El Teniente Coronel Perdomo, Jefe de la Policía Nacional, ordenó fuera presentado Ramos al Juez de Guardia Nocturna, quien lo remitió al Vivac por todo el término que señala la Ley.

Ayer mañana la Décima Estación de Policía hizo entrega al juzgado de Instrucción de la Sección Cuarta, Secretaría del Sr Reyes, de las actuaciones que practicó con motivo del suceso de la calzada de Ayestarán frente al callejón de Méndez.

Además se entregaron dos maletas con ropa ocupadas en el Hotel Flor de Cuba, de la propiedad de los pistoleros.

Estos como ya publicamos dieron como sus nombres los de Serafín Díaz Martínez, de Güira de Melena, tabaquero y Edward M. Reed, de Tampa, de 30 años casado. El chauffeur se nombra Rafael Hernández Suárez, soltero, de la Habana, de 24 años y vecino de General Lee 78.

DECLARACIONES

Declaró primeramente el Teniente Miguel A. Rodríguez, que ha trabajado con verdadero entusiasmo y acierto, secundando las órdenes del Coronel Perdomo, con los vigilantes a sus ordenes Naves y Montaner. Su declaración es acusatoria contra el chauffeur.

El juez Saladrigas y el actuario Sr. Reyes estuvieron estudiando las actuaciones instruídas por la Policía, y dispusieron que declararan en la causa todos los que lo han hecho ante la Policía.

DECLARA EL CHAUFFEUR

Declaró el chauffeur Rafael Hernández que repitió lo ya publicado por nosotros.

Agregó que Díaz Martínez, el cubano, le ofreció mil pesos, que le entregaría inmediatamente quién él dijera, un amigo suyo, si rectificaba la primera declaración prestada ante la Policía. El juez dispuso que por el teniente Miguel Angel Rodríguez se investigará si alguien en el Hotel Flor de Cuba estaba comisionado para la entrega de dinero o había ido alguno allí preguntando por los detenidos, no dando resultado la investigación.

Declaró después Ira Mc Holmes, de Tampa, de 30 años, casado que dijo nombrarse así y no Reed como había dicho antes. Expuso que su actuación se limitó a entregar su revólver al policía Ramírez cuando éste se lo pidió.

Expuso que cumplió cuatro años de una condena de 15 por robo, a que fué condenado en Jacksonville. Según exponen el jefe de Policía y el vigilante encargado del gabinete de dactiloscopia de la Policía Nacional, con el nombre de Ira Mc. Homes, el mismo que dió última mente, aparece prófugo de dicho penal, del que se fugó faltándole por cumplir 11 años, el 26 de febrero de 1926, teniendo el número 16451 en dicho penal.

Holmes que se dice habla perfectamente el castellano, se hace traducir por medio de intérprete; preguntó con sumo interés al notificársele la detención de 72 horas, cuando empezaban a contarse dichas horas y si después sería procesado. Permaneció impasible cuando lo reconoció el vigilante.

Serafín Díaz Martínez, de Güira de Melena, ratificó su primera declaración ante la Policía.

RECONOCIMIENTO

En el pabellón Gómez Gómez, de la casa de salud Purísima Concepción, de la Asociación de Dependientes, se constituyeron ayer tarde el Juez Saladrigas, el Secretario Reyes el oficial Faz, el teniente Miguel A. Rodríguez, los agentes de la Judicial Galguera y Herrera, los escoltas y los tres detenidos. Los reporters de «El Mundo», «País» y DIARIO DE LA MARINA concurrieron al acto.

El vigilante reconoció inmediatamente apenas los vió al chauffeur y a Mc. Holmes o Reed, no así a Díaz Martínez, que al verle dijo que se parecía al que le había tirado, pero que aquél estaba vestido de azul u oscuro, que si lo veía vestido así tal vez lo reconociera mejor. Entonces el juez dispuso que el teniente Miguel A. Rodríguez trajera del juzgado la maleta con las ropas de los pistoleros. Al ponerse el traje azul Díaz, dijo el vigilante que era el que le disparó.

Reconstruyendo la escena al registrar el vigilante a Reed o Holmes dijo que éste entregó el revólver, el otro americano que no ha sido detenido se quedó quieto, pero el Díaz después de hablar con el chauffeur y recibir de éste un bulto que posiblemente sería el revólver, disparó detrás de la máquina contra el policía, hiriéndole. Después los tres tomaron el auto y huyeron. El tercer americano atemorizado huyó.

AL VIVAC

El juez Saladrigas dispuso la remisión al Vivac de los tres detenidos por todo el tiempo que marca la ley, haciéndolo saber a los detenidos. Todos firmaron tranquilamente sin comentar el hecho solamente Holmes preguntó desde cuando se contaban las horas de prisión y cuando sería o no procesado.

Se investiga si es cierto que Díaz ha sido procesado anteriormente o está prófugo y se han pedido sus antecedentes carcelarios y una amplia investigación del hecho a la Policía Judicial, Secreta y Nacional. Esta última ha trabajado con gran acierto.

El estado del vigilante es más satisfactorio, mejorando aunque lentamente.

ESTA RECLAMADO

Se ha podido comprobar por el Jefe de Policía de que el individuo de nacionalidad americana que dijo nombrarse Eduardo Mavin Reed, es la misma persona de Ira M. Holmes, cuyo individuo se fugó de la prisión de Jacksonville Fla, donde tenía que cumplir una condena de diez años por el delito de robo. Por el arresto de dicho individuo la policía de dicho estado, ofreció la suma de cien pesos.

El vigilante Juan Iglesias, que está hecho cargo del Gabinete de Identificación de la Policía Nacional, ha rendido un documentado informe al Coronel Perdomo, dándole cuenta de cuantos pormenores ha podido inquirir del acusado.

La evasión de dicho individuo, de la expresada penitenciaria, la llevó a cabo con fecha 26 de Febrero de 1926.

SUMARIO

	Pág.
A.—A Través de la Vida	15
—Artes y Letras (Academia)	15
C.—Cartel del Día	10
—Cables	4
—Consejos Médicos	7
D.—Deportes 17, 18 y	19
—Defunciones	15
EDITORIAL	16
—España (Cables)	28
—Estado (Secretaría)	15
G.—Gaceta	28
—Gobernación	10
H.—Habaneras 5, 7, 9, 11 y	13
LL.—Lluvia	7
M.—Mercantil	12
—Matanceras	2
—Movimiento Político	20
O.—Obras Públicas	21
P.—Palacio	15
—Puerto	21
R.—Religiosa	6
—Radio y Electricidad	21
S.—Sociedades Españolas	6
—Sociedades Cubanas	20
—Sanidad	20
T.—Teatro	8
—Telegramas	14
—Tribunales	20
—Terminal	7
U.—Universidad	13
V.—Viboreñas	6

"LOS OBREROS CUBANOS TAN BUENOS COMO LOS MEJORES DEL MUNDO".-GENERAL MACHADO

El Presidente de Cuba y los Obreros de la Compañía Eléctrica

Tratará de Resolver Dificultades Actuales

CARTA A GREEN

En Respuesta a la que Aquél Envió a Catlin

WASHINGTON, Julio 10. (AP.)—William Green, Presidente de la Federación Pan-Americana del Trabajo, anunció hoy que el Presidente Machado le ha ofrecido influír en el arreglo de las diferencias entre la Compañía Cubana de Electricidad y la Unión de Obreros Electricistas de la Habana.

Mr. Green manifiesta también que esas dificultades han sido consecuencia de la transformación de la Havana Eléctric Company en Compañía Cubana de Electricidad, la cual no se mostró propicia a aprobar los acuerdos a que habían llegado anteriormente la Havana Eléctric y la Unión de Electricistas, entre los cuales estaban el reconocimiento de la jornada de las ocho horas, la doble paga para las horas extraordinarias, la semana de 45 horas y el reconocimiento del gremio como organismo autorizado para pactar en nombre de los obreros.

La promesa del Presidente Machado a que se refiere Mr. Green siguió a una comunicación de Henry W. Catlin, presidente de la Compañía Cubana de Electricidad.

La carta del Gral. Machado, dice: «He recibido su atenta comunicación del 11 del corriente, acompañada de una copia de la que usted dirigió a Mr. Henry W. Catlin, presidente de la Compañía Cubana de Electricidad. He ordenado que se estudie cuidadosamente este asunto, y además le prestaré mi atención personal.

«Los problemas de los obreros cubanos, tan buenos como los mejores del mundo, me interesan sinceramente, y en recientes ocasiones tanto el Congreso como yo los hemos considerado con gran simpatía, y precisamente porque deseamos mantener nuestro país libre del radicalismo y de las actividades peligrosas de elementos dañinos, nada nos impedirá ayudar a nuestras clases trabajadoras en sus aspiraciones legítimas, siempre que ellos la defiendan de acuerdo con las prácticas ciudadanas.

«Le doy las gracias por su amistosa petición a Mr. Catlin, en favor de los obreros cubanos».

EL DIRECTOR DEL "DIARIO" REGRESA

Vuelve por la vía de la Florida, con su familia

NUEVA YORK, julio 10 (Especial)—El doctor José I. Rivero, director del DIARIO DE LA MARINA, acompañado de su esposa y de su hija Silvia, salió hoy por la vía de la Florida con rumbo a la Habana, después de un corto viaje de descanso, durante el cual los señores Rivero visitaron Nueva York, Chicago y Filadelfia.

Acudieron a la estación de Pennsylvania a despedir a nuestro director numerosos amigos, que le agasajaron constantemente mientras estuvo en Nueva York.

Con el doctor Rivero regresa a la Habana su primo, señor José García Rivero.

República de Cuba

Secretaría de Estado

Comisión Oficial Cubana Exposición de Sevilla

Sevilla, Junio 16 de 1930.

Sr. Conde del Rivero.
DIARIO DE LA MARINA.
Habana.

Señor:

Tengo el honor de informar a V., a reserva de la notificación oficial que recibirá en su oportunidad, que el Jurado Superior de Recompensas de la Exposición Ibero-Americana, ha sancionado el acuerdo de los Jurados de Grupos y Clases, concediéndole Diploma de «COLABORADOR» con categoría de GRAN PREMIO, por su brillante cooperación al mayor éxito de la misma, en general, y del Pabellón de Cuba en particular.

Lo que me es muy grato poner en su conocimiento.

Reitero a V. el testimonio de mi consideración más distinguida.

J. Martínez Castells.

Agregado Comercial. Comisionado Gral. del Gobierno de Cuba en la E. I. A. de Sevilla.

Diez Oficiales del Ejército Cubano a Estudiar en los EE. UU.

Los Autoriza la Sría. de la Guerra Americ.

DOS AGREGADOS

Por Espacio de 1 Año el Arma de Caballería

WASHINGTON, Julio 10. (AP.)—La Secretaría de la Guerra anunció hoy que se ha autorizado a ocho oficiales del ejército Cubano para que asistan a las Escuelas Militares de los Estados Unidos, y a otros dos para ser agregados a regimientos de caballería regular, durante un año. Estos dos últimos serán el capitán José C. González Rojas y el primer teniente Esteban Ferrer y Fernández, ambos de caballería, quienes irán destinados al séptimo y octavo regimientos de esa arma, respectivamente, en Fuerte Bliss. Se presentarán a los coroneles correspondientes antes del primero de Septiembre de 1930.

A la Escuela de Caballería de Fuerte Riley, en Kansas, asistirán los tenientes Mario Fernández Roque, Vicente Gallinal Isla, Camilo González Chávez y José F. Morillo. El teniente Demetrio Ravelo y Hernández asistirá a la Escuela de Infantería de Fuerte Benning, en Georgia.

También se ha autorizado la asistencia del capitán Elizardo Castellanos y Ramos a la Escuela de Medicina Militar de Washington; del capitán Celestino Argüelles y Nayarro a la Escuela de Medicina de Aviación de Brooks Field, en Texas; y del teniente Manuel de J. Bannetyne de la Cruz a la Escuela Técnica del Cuerpo Aéreo, en Chanute Field, Illinois, donde recibirá un curso de fotografía aérea.

JIMENEZ AVILA, EN LIBERTAD HOY

Condenado en Tampa a 20 años por la muerte de su esposa

Francisco Giménez Avila, aquel que diera muerte a su legítima esposa en la ciudad de Tampa, por cuyo hecho fuera condenado a veinte años de prisión por los tribunales de justicia de aquella ciudad floridana, será puesto hoy en libertad.

Demostrada la condición de cubano por Giménez Avila la Secretaría de Estado, que conocía del asunto, falló en el sentido de que el citado Giménez Avila no podía ser sometido a los Tribunales americanos.

Hoy, viernes, será puesto en libertad Giménez Avila, quien saldrá de la Cárcel habanera, donde estuvo recluído por más de tres meses.

El Subsecretario de Comercio de Chile Iniciará en Esta Ciudad las Gestiones Para un Pacto Comercial

El pasado año Chile exportó a Cuba cien mil toneladas de salitre, empleado en fertilizar los campos de caña

CONVENIENCIA DEL TRATADO CHILENO-CUBANO

El mercado chileno pudiera abrirse para nuestro azúcar que sería empleado en su poderosa industria conservera

Ampliando nuestra información de ayer relativa a la llegada a la Habana del Subsecretario de Comercio de la República de Chile, el señor Desiderio García, ofrecemos en estas columnas breves noticias acerca de la labor que se propone realizar el distinguido funcionario viajero en relación con el intercambio de productos de su país con el nuestro.

Estas notas, que nos parecen de verdadero interés para Cuba, en estos momentos en que se pugna por abrir nuevo mercado a nuestros productos y con especial empeño al azúcar, nos las ofreció un distinguido periodista, el señor Jesús González Scarpetta, quien se halla al cabo de las cuestiones internacionales americanas, tanto en lo que a política continental se refiere, como acerca del movimiento intercomercial entre las Repúblicas de habla española.

—El Departamento de Comercio de la República de Chile — nos dice nuestro comunicante — es uno de los mejores atendidos en aquel Estado, pues los gobernantes de aquel país, imbuídos con las teorías modernas de dirigir la nación por las rutas del progreso, han dado quizá mayor importancia y atención al Ministerio de Comercio, que al mismo Ministerio del Exterior, este último atendido de manera perfecta y en íntimo contacto con el anterior. Chile, cuya fertilidad de suelo no corre pareja con otros del Continente, a fuerza del tesón de sus hijos, educados en la escuela del esfuerzo personal, se abre el camino, a paso de gigante, ante la competencia de los demás pueblos americanos. El comercio de Chile se está extendiendo considerablemente en virtud de una política habil y a causa de la honradez que se observa en las exportaciones, así como por la calidad de los productos que se embarcan con destinos a otras naciones desde los puertos de Chile. La divisa que observa el Departamento del Comercio exterior de la amiga República, es ofrecer al mundo, no el rezago de sus productos agrícolas o mineros, sino lo mejor de aquellos, he ahí el por qué del crédito de que gozan tanto en América como en Europa las mercaderías que tienen la marca de **hecho o producido en Chile.**

QUINCE DIAS EN LA HABANA

—¿Cuántos días estará en la Habana el Subsecretario del Comercio Exterior de Chile?

—No menos de quince días y luego partirá rumbo a los Estados Unidos, donde llevará, como trae a Cuba, una misión comercial y técnica. Quizás la visita del señor Desiderio García colme los deseos del actual Ministro de Chile en Cuba en lo que se refiere a la concertación de un amplio Tratado de Comercio en el que participarían, como partes signatarias ofreciéndose facilidades recíprocas, las Repúblicas de Chile y Cuba. La visita del funcionario chileno a esta capital obedece a una sola razón: la de iniciar las conversaciones diplomáticas entre la Secretaría de Estado cubana y el gobierno del Coronel Carlos Ibáñez.

METODOS COMERCIALES DE CHILE

En una información que publicamos acerca de Chile hace varios meses nos referíamos a los métodos seguidos por aquella nación en los asuntos relacionados con el comercio exterior, y recordamos haber publicado que el Ministerio de Comercio de aquella nación, mantiene un perfecto y ajustado control sobre todas las exportaciones que se hacen con destino a los países que están ligados a Chile por los lazos del intercambio de productos. Recordamos también lo que en aquella ocasión nos dijera el ex-Ministro Plenipotenciario chileno, señor Miguel Luis Roncuant, actualmente jubilado y domiciliado en París, en el sentido de que los productos de exporación son tan rigurosamente examinados por las autoridades antes de efectuar el embarque, que resulta imposible en la práctica enviar al extranjero algunos cuyas calidades no respondan a la norma que se ha impuesto el Gobierno, es decir, el envío del mejor producto. Y es por ello que el Ministerio de Comercio Exterior mantiene a sus expensas, cuadrillas de inspectores, bien conocedores de sus funciones, que examinan antes del embarque todos los productos que se exportan. También mantienen en los principales puertos de la costa chilena, amplios y modernos laboratorios y un personal técnico con la misión de revisar y confrontar los pesos, las medidas, la calidad de los productos y el embalaje de los mismos, por lo que éstos están siempre garantizados plenamente por el propio Departamento del Exterior.

INTERCAMBIO COMERCIAL CON NUESTRA REPUBLICA

El intercambio comercial entre Chile y Cuba ha sido siempre reducido, pero después de la buena actuación del Ex-Agregado Comercial de ese país, señor Ricardo Heatley, el intercambio ha aumentado de una manera considerable. En la actualidad Cuba recibe desde Chile frutas frescas en cantidades y vinos de calidad, ya que en Chile se cultiva la uva en grandes proporciones y la industria vinícola es una de sus más consideradas fuentes de riquezas. Pero lo que en mayor escala se exportó a Cuba fué salitre, industria que representa en el país del Pacífico la base de su economía. El año pasado se recibieron en nuestros puertos la enorme cantidad de cien mil toneladas de salitre que fueron adquiridas para fertilizar nuestros campos de caña.

Un detalle que se abona en el haber del señor Heatley es el siguiente: Conocedor éste de que en Cuba se consumen grandes cantidades de frijoles, envió a su país muestras de ese producto con el objeto de que el tipo de frijol que en Cuba gusta fuera cultivado en las tierras de Chile. El experimento se llevó a efecto con éxito y en la actualidad está cosechando frijoles de ese tipo y conquistando el mercado cubano.

CONVENIENCIA DE UN TRATADO CHILENO-CUBANO

—Es indudable, nos dice por último nuestro amable comunicante, que sería muy conveniente la concertación de un Tratado de Comercio entre Cuba y Chile sobre la base de la reciprocidad. Tan pronto como se llevara a vías de hecho este Convenio, el mercado chileno abriría sus puertas al azúcar cubano, industria en estos momentos tan necesitada de nuevos consumidores. Cuba, nos dice por último, podría enviar cantidades crecidas de nuestro principal producto con destino a la industria conservera de frutas, industria ésta que junto con la del salitre, son consideradas las principales de Chile.

El Subsecretario de Comercio Exterior de Chile, llegará a la Habana a bordo del vapor Aconcagua, buque que es esperado mañana en nuestro puerto.

Servicio Aéreo Internacional

El aeroplano correo número 800 llegó a Columbia procedente de Miami a las 9.40 a. m., conduciendo 16 sacos de correspondencia que pesaban 726 libras con un total de 26.240 artículos postales.

PASAJEROS

Llegaron: Joseph Goodson, Erick Schwartz, Otis Kellum, Virginia Kellum.

SALIERON

Walter Peters, Luis Ballenilla, Nicholas Chardkoff, Otis Kellum, Virginia Kellum, Albert Gómez, Frank Wedberg, William Saunders, Oliver Kisick.

A LA VIUDA DEL VIG. IGLESIAS

En la mañana de ayer compareció en el despacho del Jefe de Policía, previamente citada, la señora Asunción Aira viuda del vigilante Aquilino Iglesias, muerto en actos del servicio el día 26 de Junio ppdo. y en cumplimiento de acuerdo de la Sección de Beneficencia del Cuerpo, tomado a iniciativas del Teniente Coronel Perdomo, recibió de manos de esta Autoridad un check con cargo a los fondos de dicha Sección y con las formalidades del caso, por la suma de doscientos pesos en concepto de auxilio con destino a sus necesidades y las de sus hijos.

LAS DOS FECHAS DE LA ARGENTINA

Manifestaciones del Ministro de aquella República en Cuba

En la Legación de la República Argentina—bella y hermosa residencia—enclavada fuera de la ciudad, en un lindo reparto...

Su Excelencia el señor Ministro acoge al repórter con amable ademán.

—¿En qué puedo servirle?

—Señor Ministro—dice el repórter—hay una contradicción flagrante entre una noticia publicada ayer por el DIARIO DE LA MARINA y el Calendario para 1930 del Anuario Diplomático y Consular de nuestra Secretaría de Estado. Venimos en demanda de una aclaración.

—Diga usted...

—Un despacho cablegráfico—fecha del miércoles 9 en Buenos Aires—da cuenta de haberse celebrado en aquella incomparable capital, con animación y entusiasmo acostumbrados el aniversario de la Independencia Argentina.

—¿Y bien?...

—El Anuario por su parte dice: «República Argentina—Julio 9: Sanción de la Constitución—1816». Y en otro lugar: «Argentina. Conmemoración de la Independencia 1810—Mayo 25».

—La explicación es muy sencilla—responde el señor Ministro seguidamente. Verá usted: El día 25 de Mayo de 1810 el pueblo argentino—influencias de las nuevas ideas de democracia que da al mundo la Revolución Francesa—se lanza a la revolución por su libertad contra el dominio español. Seis años después, en 9 de Julio de 1816, triunfante la revolución, emancipado el pueblo de la tutela extraña, proclama la independencia nacional en el Congreso de Tucuman.

—¿Luego?...

—Que en Mayo 25 se conmemora el grito de independencia; inicio de la gesta libertadora. En Julio 9 se festeja la sanción de la Constitución. Ahora bien: los diplomáticos argentinos en el Extranjero celebramos el 25 de Mayo. Está usted complacido, señor repórter...

Nos inclinamos; y el distinguido diplomático, que goza en la Habana de generales simpatías, nos despide afectuoso...

LOS MAESTROS DE CUBA EN LOS E. U.

Serán retratados todos con el presidente Hoover

WASHINGTON, Julio 10. — (AP) — Los doscientos maestros de instrucción primaria de Cuba que llegaron ayer a esta capital, visitaron hoy el Cementerio Nacional y la Tumba del Soldado Desconocido en Arlington, Virginia, así como el monumento a Washington, el memorial a Lincoln y el Parque Zoológico Nacional.

Por la tarde un grupo de cincuenta maestros dió un paseo en aeroplano por encima del distrito de Columbia.

Los funcionarios del gobierno anunciaron hoy que han hecho preparativos con el objeto de hacer un retrato de todos los maestros cubanos con el Presidente Hoover en la Casa Blanca, mañana a las 12:30 de la tarde.

Mañana por la tarde los maestros cubanos visitarán el edificio de la Unión Pan-Americana y sus terrenos como huéspedes del doctor Leo S. Rowe, director general. Por la noche serán obsequiados en la Embajada por el doctor José Maron, Encargado de Negocios, antes de que continúen viaje a Buffalo.

Miles de Oficinas en la Habana

necesitan los servicios de mecánicos expertos para el arreglo de

MAQUINAS DE ESCRIBIR
MAQUINAS DE SUMAR
MAQUINAS DE CALCULAR
PROTECTORAS DE CHECKS
RELOJES DE CONTROL
MIMEOGRAFOS, ETC.

si Vd. mantiene un anuncio permanente en la sección respectiva podrá hacerse de una clientela estable y aumentar sus negocios.

Utilice también dicha sección para comprar, vender cambiar y reconstruir dichas máquinas.

No se olvide que tenemos a su disposición una entrada GRATIS para cualquiera de los espectáculos que se relacionan al pie. Reclámela al momento de pagar su anuncio.

No olvide que tenemos a su disposición una entrada GRATIS para cualquiera de los espectáculos que se relacionan al pie. Reclámela al momento de pagar su anuncio.

PROGRAMA DIA 11 DE JULIO DE 1930

CAMPOAMOR: "Charros, Gauchos y Manolas".—Maria Alba y un selecto grupo de artistas.

ENCANTO: "El Triunfo del Amor".—Gustavo Frohlich y Betty Amann.

FAUSTO: "El Pan Nuestro de Cada Día".—Charles Farrell y Mary Duncan.

PRADO: "Sally".—Marilyn Miller y un selecto grupo de artistas.

RIALTO: "Prisioneros de la Montaña".—Por un selecto grupo de artistas.

MURIO EN BERLIN VON F. BERNHARDI

El primer oficial que entró en París en la guerra del 70

BERLIN, Julio 10 (AP).—El General Friedrich Von Bernhardi, uno de los mas famosos de la Alemania Imperial, falleció hoy a los 81 años de edad. Von Bernhardi fue el primer oficial que entró en París, cuando la toma de este por el ejército de Prusia, en la guerra de 1870 al 71, mandando una patrulla de caballería de la vanguardia.

Von Bernhardi era mas conocido en el mundo entero por sus escritos militares. En mayo de 1912 predijo, en un diario berlinés, la guerra anglo- alemana. Al estallar a mundial, en 1914 Von Bernhardi mandaba las unidades territoriales del quinto cuerpo de ejército, pero a petición propia fue enviado a campaña. Fué un partidario decidido de los gases asfixiantes como arma bélica.

Los libros de Von Bernhardi, a los cuales debió su reputación universal, eran verdaderos portavoces del pangermanismo y de la imposición al mundo entero de la cultura alemana, de la ciencia alemana, del espíritu y de la industria alemanas, por la fuerza inconstrastable de las armas.

ARKANSAS, Pass. Estado de Texas, Julio 10. — (AP) — Cinco residentes de Kansas City que salieron a dar un paseo aéreo por el Golfo de México, perecieron hoy al hacer explosión en el aire su aeroplano. Las personas que presenciaron el trágico accidente dicen que observaron como se partían las dos alas del aparato, que era de los de seis pasajeros, descendiendo éste pesadamente a tierra, aunque sin incendiarse.

LOGRO TARDIEU OTRA VICTORIA

Debate que estuvo a punto de causar una riña tumultuaria

PARIS, julio 10. (AP) El gobierno del primer ministro André Tardieu, que ha sostenido una serie de refriegas con la oposición durante la presente semana, logró hoy neutralizar dos ataques de las izquierdas en la Cámara de los Diputados.

Después de un debate en el cual estuvo a punto de producirse una riña tumultuaria, llegando a las manos los conservadores y socialistas, el gobierno derrotó a la oposición con motivo de un proyecto de ley referente a la hacienda de los numerosos ayuntamientos en que está dividido el país.

Declarando que dimitiría si se aprobaba el proyecto, el primer ministro consiguió salir victorioso por un margen de sesenta y seis votos. Trescientos veinticinco diputados votaron en contra del proyecto y doscientos cincuenta y nueve a favor.

M. Tardieu todavía tendrá que hacer frente mañana a nuevos ataques en ambas Cámaras. Después de haber retirado hoy la cuestión de confianza, la Cámara acordó tratar mañana del asunto de los empleados postales y se tiene entendido que la oposición hará un vigoroso ataque al gobierno al finalizar el debate.

MINEROS MUERTOS EN UNA MINA EN SAJONIA

ZEITZ, Sajonia, Alemania, julio 10. (AP). — Dos mineros perecieron hoy en la explosión habida en la mina de carbón de Luckenau. Otros tres sufrieron heridas.

LAS RIVALIDADES ENTRE HAMPONES

Dos heridos a causa de las reyertas por sus cuetiones

BALTIMORE, julio 10. (AP). — La rivalidad que sostienen los hampones de Filadelfia y Baltimore por el privilegio de suministrar muchachas a los cabarets de esta ciudad, causó hoy dos reyertas a tiros aquí. Hubo dos heridos, siendo uno de ellos un tal Michael Kid Julian, ex boxeador, quien contó a la policía que fué agredido por dos desconocidos cuando, con un amigo, estaba en un automóvil, junto a la acera de una calle apartada.

Julian puso en marcha el auto y huyó sin devolver el fuego, según dice. La Policía sabe que un herido en otra riña como la anterior y por los mismos motivos, fué llevado a Filadelfia por sus compañeros.

CINCO DESTROYERS DE E. U. LLEGAN HOY

Traen 600 reservistas de Virginia, Texas y la Florida

Hoy arribarán a la Habana los destróyers americanos Brooks, Kane, Hotfield Williams y Sants, todos los cuales proceden de Kew West y los cuales están realizando un viaje de instrucción pues tienen a bordo 600 reservistas pertenecientes a los Estados de Virginia, Texas y la Florida.

En la Habana, permanecerán varios días y luego irán a Tortugas para seguir sus prácticas.

LA COMISION DE LAS FRONTERAS

Efectuó su primera sesión ayer, en Ciudad de Méjico

CIUDAD MEXICO, julio 10. (AP) La Comisión de fronteras mejicano-americana celebró hoy su primera sesión en el edificio de la Secretaría de Relaciones Exteriores.

El Secretario de Estado, señor Estrada, dió la bienvenida oficialmente a los delegados, leyendo después el programa de los trabajos que habrá de llevarse a cabo en las subsiguientes sesiones.

BUDAPEST, Hungría, julio 10. — (AP). — Veintiseis comunistas fueron condenados hoy a diferentes penas de prisión. Uno de ellos, Bela Landor, lo fué a cinco años de presidio.

INDEMNIZACION PARA MR. HARRAH

El cheque del Gobierno de Cuba será entregado a aquél

WASHINGTON, Julio 10. — (AP) — El departamento de Estado recibió hoy un cheque del gobierno de Cuba por la suma de $350,000, quedando solucionada, de esta manera, la reclamación que había formulado Charles J. Harrah, ciudadano de este país, contra el gobierno cubano por los daños que recibió al serle destruído un ferrocarril de vía estrecha que tenía en Marianao.

Los árbitros que intervinieron en el arreglo de la reclamación convinieron en que el gobierno de Cuba estaba obligado a indemnizar a Mr. Harrah los daños que se le habían ocasionado y el gobierno de los Estados Unidos aceptó el ofrecimiento de Cuba de $350,000 para liquidar ese asunto.

El check en cuestión será enviado a la Secretaría del Tesoro para que ésta lo haga llegar a manos del reclamante.

UN ELEVADOR QUE CAE DE 32 PISOS

Como consecuencia pereció un hombre y hay 5 heridos

NUEVA YORK, Julio 10. — (AP) — Un elevador de cinco toneladas cayó desde el piso 29 de un edificio en construcción en la Séptima Avenida, matando a un hombre e hiriendo a cinco más. El elevador descendió sin control desde el piso mencionado, cayendo en el sótano, situado tres pisos bajo el nivel de la calle. La policía investiga la causa del accidente.

M.E.C.D. 2016

Ultimo Descubrimiento Peña
Treinta años de éxitos
en las enfermedades de la URETRA

NOMBRADA LA DRA. GARCIA DE ARIAS SECRETARIA DE LA ESCUELA NORMAL

La Dra. Ana L. López Lay, ex-Directora, ha sido designada Vice-Directora. Será Vice-Secretaria la Dra. Fernández

DIVERSAS NOTICIAS DE INSTRUCCION PUBLICA

Los profesores del Instituto piden aumento de sus sueldos. Repartición de diplomas a las alumnas de María Corominas

Los profesores de los cursos preparatorios de los Institutos de la Habana, Pinar del Río, Santa Clara y Camagüey se han dirigido a la Secretaría de Instrucción Pública pidiéndole que dodifique lo establecido en los actuales presupuestos en relación con los sueldos y gratificaciones. La Secretaría ha ofrecido estudiar detenidamente el asunto.

NUEVA SECRETARIA DE LA ESCUELA NORMAL

Ha sido nombrada por el Secretario de Instrucción Pública, a propuesta de la Directora de la Escuela Normal, la señora Asunción G. de Arias, para que desempeñe el cargo de Secretaria de la referida Escuela.

Han sido también nombradas Vice-Directora y Vice-Secretaria, respectipamente, de la Escuela Normal, las doctoras: Ana Luisa López Lay y Esther Fernández de Beltrán.

LICENCIA A UN CANDIDATO

Se ha concedido licencia extraordinaria al doctor Juan Manuel Arcocha y Díaz, profesor de la Escuela de Comercio de Santiago de Cuba.

EXPOSICION ESCOLAR

Durante los días 17, 118, 19 y 20 del actual, de 2 a 6 p. m. estará abierta al público la exposición de los trabajos realizados por las alumnas del Colegio «María Corominas», sito en Neptuno 185.

NUEVO Y ORIGINAL ACTO ESCOLAR

La doctora María Corominas, visitó ayer al doctor Octavio Averhoff, Secretario de Instrucción Pública, para invitarlo al acto que tendrá lugar el próximo domingo 13, a las nueve de la mañana, en el teatro «Encanto», con motivo de la repartición de los diplomas e investidura a las nuevas alumnas graduadas. La doctora Corominas se propone implantar por vez primera el acto de la Investidura en la enseñanza elemental, cumpliendo todos los requisitos de la liturgia.

El programa para este simpático y original acto es el siguiente:

Primera parte: 1.—Himno Nacional. Cantado por las alumnas y acompañado al piano por la señorita «Isabelita» Elías, Profesora de Música del Colegio. 2.—Presentación de las alumnas premiadas de 1o. y 2o. grados. 3.—«Elegie», (Massenet.) Número de serrucho ejecutado por el señor Harry Stable, acompañado al piano por la señorita Ma. Caridad Stable. 4.—Presentación de las alumnas premiadas de 3o. y 4o. grados. 5.—«Il Trovatore». «Tacea la notte», (Verdi.) Canto por la señorita «Isabelita» Elías, acompañada al piano por la señora Asunción García de Arias. 6.—Presentación de las alumnas premiadas de 5o., 6o. y 7o. grados. (Recitaciones por la señorita «Teté» Casuso. (Antigua alumna.) 7.—«Tú». (Amado Nervo.) «Su Majestad el Tiempo.» «Julio Herrera Ressig). 8.—Demostración pública de gratitud a los Benefactores del Colegio mediante la entrega de diplomas. 9.—«Princesa de Abril, (Lecuona.) Número de serrucho ejecutado por el señor Harry Stable, acompañado al piano por la señorita Ma. Caridad Stable.

Segunda parte: 1.—Investidura a las graduadas. a) Discurso de presentación por la doctora María Corominas de Hernández. b) Investidura a las graduadas por los padrinos o madrinas. (Maestra de Ceremonias, señorita Blanca Zayas, Profesora del Colegio). c) Toma del Juramento por el Presidente del acto. 2.—E «Faisán». (Lecuona.) Canto por la señorita «Isabelita» Elías, acompañada al piano por la señora Asunción García de Arias. 3.—Discurso de gracias por la niña Ada Kourí, alumna graduada. 4.—«Mi Bandera», (Ch. Schumann.) Coro final por las alumnas, acompañado al piano por la señorita «Isabelita» Elías.

RATIFICACIONES

El señor Secretario ha aprobado los siguientes nombramientos y ratificaciones: señorita Adela García Villarreal, para desempeñar la Escuela número 18, en la finca San Rafael, San José de las Lajas, señora María Pérez Delgado, para desempeñar la Escuela número 7, La Salud. Emeterio M. Villacín, para desempeñar el aula única de la Escuela número 19 de la finca La Legua, Yaguajay. Sñeorita Isabel Tallada Pardo, para desempeñar la Escuela número 2 0del Central Nela, Yaguajay. Señorita María del Carmen Suárez Sánchez, para desempeñar la Escuela número 17, Yaguajay.

LICENCIAS

También se han aprobado las siguientes licencias por enfermedad: Edelmira Fernández Argudín, Marianao. Caridad Moreno Orgaz, Guira de Melena.

TRASLADOS

Y también se han aprobado los siguientes trasiados de Escuelas: Escuela número 5, rural, mixta y de aula única, situada en la finca Paradero, barrio de San Luís, (Pinar del Río).

SALIDAS DIRECTAS
DE LA HABANA
a la
AMERICA DEL SUR
para Montevideo y Buenos Aires
S. S. Muneric
JULIO 24
UN VAPOR Agosto.
Salidas aproximadamente cada mes.
Munson Steamship Lines
Desamparados No. 1
Apartado 1695. Telf. M-6961.
Habana.

DR. PULGARON
MANZANA DE GOMEZ 465
Teléfono A-1862
GEOGRAFIA E HISTORIA.
Exámenes de Septiembre. Matrícula $5.00.
Visitas y avisos de 6 a 7 p. m.

DR. P. M. SOUZA
Garganta, Nariz y Oídos.
Hospitales de New York, Viena, Budapest. Habana.
San Lázaro 226. de 2 a 4.

Dr. Gonzalo Pedroso
CIRUJANO DEL HOSPITAL MUNICIPAL DE EMERGENCIAS
Especialist en vías Urinarias y Enfermedades Venéreas. Cistoscopia y cateterismo de los uréteres. Cirugía de Vías Urinarias. Consultas de 10 a 12 y de 3 a 6 p. m. en la calle Avenida de la República 254.

UNA SEÑORA QUE HA DESAPARECIDO

Su hermano teme que le haya ocurrido alguna desgracia

Denunció Eduardo Gómez y González, vecino de Ceiba Mocha, que una hermana suya nombrada Carlota que trabajaba en Escobar 52, ha desaparecido temiendo le haya ocurrido alguna desgracia pues Carlota posee algunos ahorros.

MEDICO QUE AMENAZA

Ante el ofical de guardia Porfirio Fernández Selva:

Manuel Reyes de la Cruz, de 27 años y vecino de Reina 38, compareció en la Policía Secreta, manifestando que hallándose ayer en el archivo del Juzgado Correccional de la Sección Cuarta, de donde es empleado, cuando se le presentó el señor Gustavo Sausa médico cirujano, quien después de injuriarlo le amenazó con «romperle la cara» si salía a la calle en aquellos momentos.

Cree el señor Reyes que de por medio hay algún chisme, pues no se explica la actitud violenta y agresiva del doctor Sausa.

LOS CELOS DE PEDRO

Ante el oficial Porfirio Fernández Selva:

Joaquín Fernández Bolaño, de 30 años y vecino del Reparto «La Unión» en Guanabacoa, manifestó en la Policía Secreta, que Pedro Val tiene a lo que parece, la mala intención de matarlo, pues así lo ha manifestado en todas partes; y hasta se dió el caso que hace días se presentó en la bodega de que es dueño, revólver en mano y le dijo a su dependiente que donde quiera que lo hallase lo mataría.

El señor Joaquín estima que Val está celoso.

VELOCIDAD ARRESTADO

Pedro Pablo de la Cruz y Pérez conocido por «Velocidad» fué arrestado por el sub-Inspector de la Secreta Carlos Hernández en los muelles de Fesser.

A «Velocidad» se le sigue causa por infracción del Artículo 60 y del Código Penal.

MATANCERAS

CAUSERIE

Una fiesta el domingo.

Tendrá efecto en la explanada que está frente al Cuartel de Agramonte, para condecorar a la Oficialidad y Clase del Cuarto Regimiento aquí destacado, que se haya distinguido durante el año.

Habrá una revista militar.

Comandando las fuerzas del Tercio Táctico, el Capitán Waldemar Schweyer, su Jefe.

El Comandante Rafael Carrera Jefe del Distrito hará entrega de los premios en metálico ofrecidos por él, a los alistados que tuvieran mayor average en sus prácticas de tiro.

También hará entrega en ese acto, el Gobernador de la provincia doctor Juan Gronlier, de la hermosa Copa donada por él, y que obtuvo en reñidas competencias, uno de los equipos de las distintas unidades del cuarto Regimiento.

Epílogo de estos actos será un gran almuerzo que en el Cuartel de Agramonte ofrece el Comandante Carrerá.

El Gobernador, el Alcalde, las altas autoridades de la localidad han sido invitadas a él.

Invitación que también llega hasta el cronista y que agradece profundamente.

Numeroso público se congregará el domingo a las nueve y media de la mañana frente al Cuartel Agramonte para admirar la marcialidad de nuestros soldados, y las interesantes ceremonias que allí han de tener efecto.

Y a otro tema ahora.

¿Cuál que interese más a los sportmen de toda Cuba que las regatas nacionales de la Playa Azul?

A esas justas he de dedicar el presente párrafo.

No como otros años y en estos mismos días de las vísperas del gran event, para hablar del empuje y suficiencias de las tripulaciones que van a contender, y de la más o menos probable victoria, de tal o cual equipo, no.

Voy a colerme del decaimiento que la indiferencia viene imprimiendo a estas fiestas, que debieran ser las más importantes de Cuba, ya que se desarrollan en su marco más bello.

Los Clubs habaneros, los más ricos de la Isla, y los que mayor aliciente prestaron siempre a las regatas de Varadero, no se aprestan de algunos años a la fecha, con el entusiasmo que debieran, a la competencia del mas preciado de los trofeos que se corren en acontecimientos náuticos.

¿Es el viaje, es la distancia, es el gasto exorbitante que entraña el traslado de las tripulaciones, o es que estando Varadero fuera de la capital, pierde ya por esto solo, todo derecho a aquel día único, que con tanto auge y brillantez se inició quince o más años atrás?

En Varadero nacieron las regatas de remos en Cuba, por que se celebraron allí las primeras oficiales, y a Varadero se iban los habaneros por cientos, a disfrutar de la emoción de la justa y del incomparable paisaje que brinda la excelsa playa cardenense.

Un día fuera de la ciudad, con molestias por aquel entonces, tres veces mayores que actualmente, y con facilidades también muchas menos, y hasta con menos dinero, por que precisamente no fué el auge de las regatas de Varadero, en los años de la danza, invitaba por sí solo a los clubmen capitalinos, a romper la monotonía de la diaria vida y a dar a aquella ciudad provinciana, un poco de animación, de dinero y de alegría.

Las regatas de Varadero, debían ser para todos los cubanos, como en su fondo lo son, fiestas nacionales, a la que todos debemos cooperar y debemos todos dar nuestro aporte.

No tiene ni la Habana, ni Matanzas, ni ninguna otra ciudad de la Isla, marco tan bello para un event sportivo de esa índole.

No es ni Marianao, ni nuestra hermosa rada, ni ninguna otra Playa de la República, lo que aquella sin rival, de la Perla del Norte.

Démosle calor a la fiesta del último domingo de julio.

Acudamos a ella, la carretera de la Habana a Coliseo, es un sueño, y el tramo de Coliseo a Cárdenas y de esta ciudad a la Playa Azul, soportémoslo, como soportábamos antes el larguísimo de la misma Habana hasta el mismo Varadero

Antes el viaje era todo infernal.

Y lo hacíamos.

Hoy solo una tercera parte del camino, no está en las condiciones de las otras dos terceras.

En Varadero hay hoy Hotel que no lo había antes, hay un Club soberbio, que alberga cinco veces mas que aquel pequeño de la Playa Sur, las autoridades pusieron coto a los abusos de los que se extremaban el día de la fiesta, y el número de equipos que pudieran figurar en esa justa, es también doble o triple que hace diez años.

París no ha tratado nunca de arrebatar a Dauville o Biarritz, sus fiestas y sus reinados, tampoco Madrid lo ha hecho con San Sebastián, ni Londres, ni Berlín, con sus lugares de temporada, déjele pues la Habana a Varadero, ese solo día ese único momento suyo, ese event, que debe continuar siendo el más importante de la nación.

Habaneros a Varadero el último domingo de julio.

Dejad vuestro Capitolio, alejaos por un solo día de vuestros Clubs sed gentiles, admirando por algunas horas, lo que os falta y no tenéis: una Playa como la de Cárdenas.

Reverdecer los laureles de ese Club Náutico de Varadero, que inició en Cuba las regatas de remos.

A Varadero habaneros.

Y a otro tema ahora.

Al de viajeros dedicaré estas líneas, para despedir a los doctores Manuel Labra, Pepito Rosunyol y Mario Dihigo que nos abandonaron antier con la excursión escolar que fué a México.

Allí permanecerán hasta el diez y nueve del corriente que regresarán.

También despediré a las señoras de Fernández Alvarez, Eloisa Figueroa que con su hija Estela ha embarcado para la Habana para pasar allí todo lo que resta del verano.

Daré cuenta en este párrafo de estar ya instalados en la Quinta que dejó el Ingeniero Jefe de Obras Públicas, en la Playa, señor Pardiñas, la familia de Saavedra.

Con Carmelo y su esposa Asela Díaz, han venido sus encantadoras hijas, engranando el número de temporadistas de aquel summer resort.

Reciban mi saludo de bienvenida los Saavedra.

Y ya en el último párrafo de esta causerie que escribo momentos antes de la salida del correo, trataremos de las elecciones del Liceo, que han despertado este año interés, como ningún otro.

La figura de Gronlier, postulada para la Presidencia mueve a la juventud, a entusiasmo que se traduce en el tema palpitante de actualidad.

Se escogen en estos momentos los hombres que han de ir en la boleta con él, para cooperar a la gestión brillante que esperamos todos en el período de 1930 a 1931.

Carlos Valdés Cartaya, el clubman tan popular, tan simpático tiene una candidatura.

Jaime Marzol, patrocina otra.

Pero ambas con Gronlier y con Font Tió en la presidencia.

No han llegado a mí ninguna de esas dos candidaturas todavía, pero sé que tanto uno como otro, escogen para los cargos de Director y Vice, de Secretario, Tesorero, Contador y vocales, a personas que hayan demostrado siempre su reconocido amor al Liceo.

Nombres de mundanidad y de carácter que sepan capear cuantos escollos a diarios se presentan en sus cargos.

Traeré esas candidaturas a estas «Matanceras»

Manolo JARQUIN.

DEME UN
VITI

ATAQUES EPILEPTICOS CURADOS
La medicina del Dr. Peeke ha curado Ataques Epilépticos y desordenes nerviosos durante más de cuarenta años. Deseamos que toda mujer, hombre o niño que sufre de esta terrible enfermedad envíe por nuestro importante Libreto gratis, que trata de la Epilépsia.
Dr. W. H. PEEKE, 4 Cedar Street, NEW YORK
De venta en todas las Boticas

LOS INDUSTRIALES PROTESTAN DEL NUEVO IMPUESTO SOBRE EL AZUCAR

Opinan que es injusto que se cobre un centavo por cada libra de azúcar que se consume dentro del territorio

REDUCCION DEL PREMIO DEL METRO DE AGUA

Informe sobre el Tratado de Bultos Postales entre Cuba y otros países. Acuerdos de la Asociación de Industriales

Bajo la presidencia del Sr. Emeterio Zorrilla, con asistencia de los señores Jorge Vila, Hipólito Regueiro, José Eliseo Cartaya, Julio Blanco Herrera, Alberto González Shelton, Ramón F. Crusellas, Urbano del Real, V. T. Bedley, Fernando Coopat, Francisco Gómez, Emilio G Merás, Federico Lindner, Zacarías Schneer, L. N. Plante y actuando de secretario el señor Antonio Vallmajó, celebró sesión-almuerzo mensual ordinaria, en el Salón Buffet de El Encanto, la junta directiva de la Asociación Nacional de Industriales de Cuba.

Fué leída y aprobada el acta de la sesión anterior; y dada cuenta que fué con el Estado de Caja que arroja un saldo a favor de la Asociación ascendente a $1.075.43 también fué aprobado.

Se admitió como asociado a la Compañía Lechera de Cuba, S. A., Concha 3, Habana, leche y sus derivados, helados y hielo.

La junta conoció de la exposición enviada por la presidencia de la Asociación al señor Presidente de la Cámara de Representantes, mostrando nuestra inconformidad con el proyecto de ley aprobado por el Senado de la República, estableciendo un impuesto de un centavo por libra de azúcar que se consuma en el territorio nacional.

El señor Prieto informó sobre las últimas actividades de la Comisión del Draw Back, de nuestra Asociación, y las gestiones que viene realizando para la concertación de tratados de bultos postales, entre Cuba y los países vecinos a nuestra República. La Junta quedó enterada.

Se acordó reanudar las gestiones iniciadas cerca del Honorable señor Presidente de la República, para el reconocimiento de nuestra Asociación, como Organismo Oficial, de carácter consultivo para el Estado y obligatorio para los industriales radicados en el país; y recomendar a dicho Ejecutivo que en su próximo Mensaje al Congreso, recomiende a su vez, al mismo, la adopción de dicha medida. Se dió un voto de confianza al señor Jorge Vilá para que, discrecionalmente, actúe sobre el particular.

Se dió cuenta, y mereció la unánime aprobación de la Junta con el informe rendido por la comisión designada por la Asociación e integrada por los señores Blanco Herrera, Crusellas, Sabatés y Avelino Pérez, en relación con la modificación del Decreto Presidencial número 943 de 19 de octubre de 1912, sobre el abasto de agua en la ciudad de la Habana. Dicho informe habrá de ser elevado al Primer Magistrado de la Nación, reiterándole nuestra solicitud para que se reduzca el precio del metro cúbico de agua industrial. Fué acordado felicitar a la Comisión de referencia por tan brillante trabajo y mandar imprimir una cantidad de folletos del informe para distribuir entre los asociados y cuantos tengan interés en el asunto.

Se acordó dirigir un mensaje telegráfico al Honorable señor Presidente de la República y Presidente de Honor de nuestra Asociación, rogándole y encareciéndole que sancione a la mayor brevedad posible la Ley de Amnistía Fiscal, por constituir ello una sentida necesidad para nuestras clases económicas.

Fué felicitado el Vocal doctor Francisco Gómez Díaz por su eficaz intervención en un delicado asunto que afectaba a nuestra Asociación, y cuyo caballero supo inteligentemente llevar a vías de éxito.

Reconociendo la Asociación Nacional de Industriales de Cuba las prendas personales que concurren en los señores Emeterio Zorrilla, Ramón G. Crusellas, Rafael Jorge Sánchez y Pablo Carrera Jústiz, que aspiran, los tres primeros, a ser postulados para Representantes por el Partido Liberal y el último que lo ha sido ya; y reconociendo también que es una necesidad y una garantía para los industriales cubanos que tales caballeros pertenecientes a nuestro Organismo, ostenten nuestra representación ante ese Cuerpo Colegislador, para defender y proteger debidamente los intereses de los industriales cubanos: acuerda por unanimidad prestar todo su apoyo moral y material a las aspiraciones políticas de sus referidos miembros; y que la Junta Directiva, en pleno, se entreviste con los Directores políticos del Partido Liberal, para que se incluyan en la boleta del mismo a los señores Zorrilla, Crusellas y Sánchez, por estimar que ello conviene al país y a las clases económicas del mismo.

EL INSTITUTO HISPANO-AMERICANO DE RELACIONES CULTURALES EN ACTIVIDAD

La fiesta de la lírica cubana se llevará a efecto el día 20 de los corrientes, ajustándose a un atractivo programa

Cada día trabaja con mayor entusiasmo la Directiva del Instituto Hispanoamericano de Relaciones en Cuba, y que ya cuenta con un número de asociados tan crecido que a juzgar por sus miembros, pudiérase decir que es una institución de largos años ya establecida.

La Fiesta de la Lírica Española llevada a efecto hace poco en los salones del Centro Andaluz de la Habana, culminó en un éxito. Ahora se prepara la Fiesta de la Lírica Cubana, que se anuncia para el día 20 de los corrientes y cuyo programa daremos a conocer en breve.

LA DIRECTIVA

Una y otra vez se interesa el público por saber las personas que componen la Directiva del Instituto Hispanoamericano de Relaciones Culturales. Nos complacemos en insertar de nuevo los nombres de dichas personas esperando que, cuantos se encuentran interesados en el particular, tomarán nota de ello.

INSTITUTO HISPANO AMERICANO DE RELACIONES CULTURALES

Presidente de Honor: General Excmo Sr. Francisco de Francisco.

Fundadora: Sra. Celinda Arregui de Rodicio.

Presidente: Dr Salvador Salazar Roig.

Vice-Presidenta: Sra. Aida Pelaez de Villa-Urrutia

Vice-Presidenta: Sra. María Julia Faes de Plá.

Secretaria: Srta. Clara Moreda Luis.

Vice-Secretario: Sra. Leonor Martínez de Cervera.

Vice-Secretaria: Srta. Hortensia Lamar.

Tesorero: Dr. Ignacio Plá y Muro.

Vice-Tesorera: Excma Sra. Marquesa de Tiedra

Vice-Tesorera: Sra. Josefina Blanco de Avendaño.

Vocales: Excma Sra. Condesa de Villanueva Excma Sra. Condesa de Fernandina, Excma Sra Marquesa de Casa Caracena, Excma Sra Condesa de Loreto, Sras: María Ursula Ducasi de Blanco Herrera, Julia Crespo de Aguado, María Teresa Cagigal de Recio, Loreto Carbonell de Zendegui, Carmen Corujo de Hernández Cartaya, Terina Roof de Campa, Maria Teresa Muñoz de Zayas, Carmen Fernández de Castro de Rodríguez Capote Matilde Andricain de Carbonell, Estela B. de Cañal, Angelita B de Batista.

María Zorrilla Viuda de Milagros, Enriqueta Planas de Lamoneda, Alejandrina Larín de Bustillo, María Luisa Cueto de Piñeiro, Amelia Vallhonrat de Lores, Evelia Méndez Plasencia de Valdés Rodríguez, Flora Mora de Giró, Rosita Casuso Vda de Casuso, María Sánchez de Fuentes de Florit, Maria Teresa Triay de Gil del Real, María Luisa Ramírez de Hernández Cartaya, Lita S. de Pennino, Concepción Valdivia de Santo Tomás, Tasita Cabada de Ferrer, Angelita Ruiz Guzmán de Pita, María Martín de Dolz, Andrea Montaño de Febles, Dulce María Ruiz de Recio, Amparo Menéndez de Bioseca, Isabel Hernández de Párraga, Carmela Hernández de O«Farrill, Luz Alday de Silva, Ofelia Garcini de Hierro, Isabel Reyes de Zuñiga, Zaida Montañez de Mesa, María Josefa Aguero de Recio, María Josefa Rodríguez de León, Carmela Acebal Viuda de Mediavilla, Pura del Pozo de Aguado, Ida S de Larrazabal, María Teresa Moré de Suarez Solís, Ana María Arroyo de González, Mercedes del Barrio de Algarra, Carmelina Blanco de Pruna Latte, Luisa Sigarroa de García Cabrera y las señoritas: Doctora Graziella Barinaga, Mesa y Montañez, Margarita Ordetx, Leonor Mazón y Hernández Cartaya, y Concepción Caracuel

SOLAMENTE PARA LOS ASOCIADOS

Se avisa una vez más que las conferencias, «ilustradas» con música y recitaciones, que viene ofreciendo el Instituto Hispanoamericano de Relaciones Culturales, son solamente para los asociados. Unicamente presentando el recibo del mes en curso podrán las personas que concurran a dichas conferencias tener acceso a ellas.

PENSIONES PARA LOS VETERANOS

Expedientes que han sido despachados por la Sección

Relación de expedientes de pensiones a veteranos aprobados por la Sección de Pensiones y Jubilaciones el día 30 de junio de 1930.

Inés María Pérez de Teran Alzugaray y Graciela Nicolasa Solano y Terán viuda e hija del Teniente Andrés Solano Alvarez; $630.00; Jorge Schweyer Hernández, alférez, $720.00; Ricardo Betancourt Jiménez, Teniente, $840.00; Andrés Guerrero Nicolás, Teniente, $84000; Manuel Aranda Jimeranes, Coronel, $[illegible].100; Eusebia Rodríguez Rojas, hija del soldado Juan Rodríguez Aguilera; $225.00 Bernardina Cutiño Guerra, Manuela, Primitiva, Juana, y Benita Batista Cutiño, viuda e hijas del Capitán Antonio Batista Céspedes; $750.00 Ramón Román Reyes Columbié, soldado, $300.00 Casiano González García, soldado, $300.00; Marcial Vera, soldado, $300.00; Faustino Soria, s. o. a. soldado, $300.00; Antonio Cullell Juliá, soldado, $300; Manuel Riaño González, soldado, $300.00; Ramón Rojas Guevara, soldado, $300.00; Angel Acosta, s. o. a. soldado, $300.00; Ignacio O«Conor, s. o. a. , soldado, $300.00; Leoncio Videaux Cuevas, soldado, $300; Antonio Agüero Varona, Cabo, $360. Rafael Cruz García, Sargento Segundo $420.00; Roque Bell, s. o a., Sargento Primero, $480.00; Salvador Toirac, Sargento Segundo $420. Aurelio Pérez Velázquez, Teniente, $840.00; y Antonio Ziskay y Trailinek Comandante, $1.500.00.

Dr. Luis F. Rodríguez Molina
CIRUJANO DEL HOSPITAL "CALIXTO GARCIA"
Profesor Titular de Enfermedades de las Vías Urinarias de la Universidad de la Habana.
Consultas de 10 a 12 de la mañana y de 4 a 6 de la tarde.
LAMPARILLA 86. HABANA. TELEFONO A-8454.

SALVITAE
EL MEJOR SOLVENTE DEL ACIDO URICO.
Salvitae
PARA GOTA, REUMATISMO Y AFECCIONES DE LOS RIÑONES Y VEJIGA.

CASOS Y COSAS

UN ABSURDO

¿Quieren darles conferencias
vanguardistas a los presos?
¿Pero no tienen bastante,
los pobres, con el encierro?
Aparte de sus delitos,
¿qué delito cometieron
para que se les castigue
con semejante tormento?
Lo merecerán algunos
delincuentes, no lo niego;
pero hay que tener en cuenta
que existen, entre los presos,
muchos que están encerrados,
sin duda, por mucho menos
que por escribir poemas
de vanguardia. En estos tiempos
de las regeneraciones
y los presidios modelos,
¿cómo es posible que implante
esa tortura un gobierno?
¿No quieren que el presidiario
cuando salga de su encierro
sepa hasta leer, si era
al entrar, analfabeto?
Pues ¿cómo van a venirles
con que Cuba, por ejemplo,
se escribe con c minúscula,
ni con que la prosa es verso?

Sergio Acebal

¿Se Siente Cansado Hasta Para Ir Al Cine?
¿Lo encuentran estas noches de verano muy decaído y débil para hacer un esfuerzo, ni aún para ir al cine? Ud. se sintió muy bien todo el invierno: pero vino el cansancio del verano y todo su organismo se levantó en huelga. Aún se siente todo desmayado y fatigado al menor esfuerzo.
Cualquier médico le dirá que su sangre está en desorden y vaciando todos sus venenos en su cuerpo, debilitándose y robándole toda su energía, vida y espíritu de lucha. Cuanto más pronto principie a tomar las Pastillas Mc Coy, será mejor. Contienen el extracto de aceite de hígado de bacalao que pone nueva vida y riqueza en la sangre y trasmite nueva energía y vigor a todo su organismo. Ellas le hacen sentirse sencillamente fuerte.
Adquiera estas Pastillas Mc Coy, tan agradables y eficaces hoy mismo en cualquier botica.

DETENCION DE 19 RECLAMADOS

Serán puestos a disposición de los Jueces correccionales

Por estar reclamados, fueron detenidos por la policía en el día de ayer, las personas siguientes:

Mercedes Cordero Díaz, Vecina de Oquendo número 27, reclamada por el J. C. de la S. Tercera, ingresando en el Vivac.

Juana Herrera, con domicilio en Oquendo número 27, reclamada por el J. C. de la S. Tercera. Ingresó en el Vivac.

Rosa Fernández Contreras, vecina de Oquendo número 27, reclamada por el J. C. de la S. Tercera. Fué remitida al Vivac.

Octavio Colón Alfonso, chofer y vecino de Carrillo número 159, reclamado por el J. C. de la S. Cuarta, por un delito dehurto. Ingresó en el Vivac. También estaba reclamado por los J. M. de Santa María del Rosario y San Miguel del Padrón.

Hilda González Pérez, vecina de Barnet número 25, reclamada por el J. C. de la S. Cuarta. Ingresó en el Vivac.

Benito Fleitas Méndez, del comercio y vecino de Buenos Aires 19, reclamado por el J. C. de la S. Segunda.

Manuel Fernández Yebra, chofer y vecino de M. Gómez 238, reclamado por el J. C. de la S. Tercera.

María Hernández, vecina de Lamparilla 61, reclamada por el J. C. de la S. Segunda.

María González (a) 'Señora Leo', cartomántica yvecina de Manrique 120, reclamada por el J. C. de la S. Tercera.

Teodoro Alvarez Díaz, vecino de Desagüe y Morales, reclamado por el J. M. de San Miguel del Padrón.

Rufino Valdés Agramonte, chofer y vecino de Maceo 149, en Regla, reclamado por el J. C. de la S. Segunda.

Alfredo Casal Martínez, empleado y vecino de Angeles, reclamado por el J. C. de la S. Segunda, por un delito de hurto.

Alfredo Casal Rodríguez, del comercio y vecino de Apodaca 67, reclamado por el J. C. de la S. Segunda.

Rafael Fernández Valdés, pintor y vecino de M. Alonso 76, reclamado por el J. C. de la S. Segunda.

Bruno Damenberg, del comercio y vecino de Jesús Peregrino 81, reclamado por el J. C. de la S. Segunda, en causa que se le sigue por el delito de estafa.

José Díaz Rodríguez, chofer y vecino de General Lee nImero 58, reclamado por el J. C. de la S. Tercera, siendo remitido al Vivac.

León Tons, del comercio y vecino de Dragones 33, reclamado por el J. C. de la S. Tercera.

Regino Alvarez, del comercio y vecino de Gorgas 81, reclamado por el J. C. de la S. Tercera.

Lázaro Piñero Santos, vecino de A. de Acosta número 7, reclamado por el J. C. de la S. Quinta.

DINERO
SOBRE ALHAJAS
Vea la calidad y precio de nuestras prendas
LA REGENTE
Neptuno 39. Telf. A-4376.

LOS PASAPORTES Y CIUDADANIAS

Relación de los solicitados en la Secretaría de Estado

Solicitudes presentadas ayer en la Secretaría de Estado:

PASAPORTES

Margarita Tenorio, Emeterio Santovenia, Virgilio Beltrán, Adelina Cabrera, Emilio Hernández, Antonio García, oaquín Adán, Teodoro García, Joaquín Calvo, Ana Batl'e.

CARTAS DE CIUDADANIA

Emilia Peña, Julián Hun, Fernando Hun, José Embade, Regla Rodríguez, Benito Ovies, Generoso Fernández, Gerardo Conde.

VISADOS

Oscar Hernández, Mercedes Figueroa, Josefina Cárdenas, Maximino Izquierdo.

La Señorita María Barrios Rodríguez

En los últimos exámenes verificados en el Conservatorio «Carnicer» fué aprobada con nota de sobresaliente la distinguida señorita María Barrios Rodríguez, que cursó estudios de quinto año de piano.

Felicitamos a la señorita Barrios por su bien ganado triunfo.

Farmacia y DROGUERIA TAQUECHEL
Pi y Margall (Obispo) 27
DE TURNO LOS VIERNES
Servicio-Calidad-Precio

DISPEPSIA - INDIGESTION
Remedio de Munyon para la dispepsia. Permitirá comer a Ud. todo lo que desee con buena digestión. En todas las farmacias.
Munyon Remedy Co. 25 Broadway New York.

CURACION RADICAL Y RÁPIDA
SANTAL MIDY
de los Flujos Recientes ó Persistentes
Exigir la Firma:
PARIS, 8, rue Vivienne, 8
y en todas las Farmacias

LA MAYOR
32 EDIFICIOS
600 EMPLEADOS
SARRÁ
DROGUERIA
ABIERTA TODOS LOS DIAS
TODA LA NOCHE LOS MARTES

FARMACIAS DE TURNO

VIERNES

Calle y número	Teléfonos
HABANA	
Pedro Pérez Villegas	M-5718
B. Masó y Peñalver	M-5450
Zenea 145	U-70'8
Gral. Manuel Suárez y Oquendo	U-6936
Gral. Aguirre y Raimundo Cabrera	M-4040
Padre Varela 1	U-7048
Ave. de Menocal y San José	U-7074
Rafael Ma. de Labra y Esperanza	M-5211
Pi y Margall 27	M-4700
Ave. de la República y F. Andrade	U-6774
Gral. Quintín Banderas y Corrales	M-4666
Padre Varela 645	M-5427
Merced 42	M-4370
Luz y San Ignacio	M-4015
Finlay y Soledad	U-6729
Príncipe 19	U-6748
Fernandina 77	M-5365
Leonor Pérez esquina a Ave. de Bélgica	M-4129
Maloja y San Nicolás	M-1736
VEDADO	
Calle 17 entre F y G	F-6222
Calle 2 entre Zapata y 31	F-6002
Calle M y 13	F-6213
Ave. de Wilson 111	F-6200
VIBORA	
10 de Octubre número 614	I-7586 e I-7242
Milagros y San Anastasio	X-2361
E. Palma 59	I-1957 e I-7591
10 de Octubre 443	I-7779
JESUS DEL MONTE Y SANTOS SUAREZ	
Stos. Suárez y Serrano	I-7609
10 de Octubre 218	X-3005
LUYANO	
Manuel Fernández de Castro 133	I-7713
Manuel Fernández de Castro 48	X-2348
CERRO	
Salvador y Bellavista	I-7618
Calzada del Cerro 440, letra C	M-4230

NOTA:—Este grupo deberá prestar el servicio público todo el día y la noche de los domingos siguientes: Enero 12; Febrero 23; Abril 6; Mayo 18; Junio 29; Agosto 10; Septiembre 21; Noviembre 2; y Diciembre 14, de 1930.

FARMACIA
DROGUERIA DE "JOHNSON"
DE TURNO LOS LUNES
Obispo Nº30 TELEFONO-A-2129.

EXCEMICIDA
MADAME SENTOURE
Maravillosa pomada francesa infalible para eczema, herpes, psoriasis, ácido úrico etc. Poderoso específico para llagas, úlceras crónicas. ¡Curas asombrosas! Venta Sarrá, Johnson, Taquechel. Depósito: Máximo Gómez 412 Dr. Morist.

Diario de la Marina
ANUNCIESE EN EL

M.E.C.D. 2016

HOMBRE QUE NO PAGA Y AMENAZA

A uno de sus acreedores le dió un fuerte golpe en un ojo

DE LA POLICIA JUDICIAL

Un joven desobedece a su madre y le dirige insultos

Alfonso Molleda Menéndez, vecino de Economía 58, denunció en la Policía Judicial, que José María Velazco, vecino de Vivancos número 30, en San Antonio de los Baños, contrató sus servicios para que le hiciera propaganda a un producto farmacéutico, y por ese concepto Velazco le adeuda la cantidad de 325 pesos, negándose ahora a pagarle, y amenazándolo de que lo va a matar.

También Tomás Gervasio Alvarez Fernández, del mismo domicilio que el anterior, acusó a Velazco, de negarse a pagar la cantidad de cien pesos que le adeuda y de que en la última entrevista que tuvo con él, le dió una trompada en el ojo izquierdo, de cuya lesión extendió el correspondiente certificado el médico del primer centro de socorro.

HIJO DESOBEDIENTE

En la Policía Judicial denunció María Díaz Arce vecina de San Rafael 224, que su hijo Jorge Díaz, de 18 años de edad, al que tuvo que sacar de la casa de Beneficencia por los ruegos que le hizo, se ha convertido en una constante amenaza para ella y para sus otros hijos, pues aparte de llevar una vida licenciosa, cada vez que la visita le dirige los peores insultos y amenazas.

ESTAFA

En la Policía Judicial denunció Manuel Echevarría Herrero, establecido en Plasencia 2, que un individuo que le dijo se nombraba P. Ramos Quirós y que era representante de varias fábricas extranjeras, le ofreció varias piezas para camiones y máquinas, entregándole el denunciante en dos ocasiones, la suma de ciento treinta y dos pesos y quedando comprometido Ramos a remitirle los artículos en el mes de Febrero, pero desde esa fecha le ha resultado infructuosa las gestiones que ha realizado para localizar a dicho individuo, el que no cumplió lo ofrecido, por lo que estima ha cometido un delito de estafa.

ESPOSA ABANDONADA

En la Policía Judicial denunció Trinidad Maza Rodríguez, vecina de Calzada 443, en el Vedado, que su esposo Enrique Suárez Casado, se marchó de su domicilio, sin que hubieran tenido disgusto alguno, y como no ha regresado teme que le haya ocurrido alguna desgracia.

DOS DETENIDOS

Por agentes de la Policía Judicial fueron detenidos en el día de ayer, Ismael Cepero Varela, de 23 años y vecino de Pocito 12, por perjurio mercantil y Raúl Carvajal Ruiz, de 17 años y vecino de Estrella 90, por Infracción Municipal.

OFICINAS DE COMUNICACIONES INSPECCIONADAS

Por el Departamento de Inspectores de la Secretaría de Comunicaciones, han sido recientemente inspeccionadas con resultado satisfactorio, las siguientes oficinas:

Administración de Correos de Guaos, en la provincia de Santa Clara; de Sao Arriba en la provincia de Oriente.

Oficinas Locales de Comunicaciones de Viñales, en la provincia de Pinar del Río; de San Juan de las Yeras, en la provincia de Santa Clara.

Temperaturas en Varias Ciudades

NUEVA YORK, Julio 10.—(A. P.) En las últimas veinticuatro horas se han registrado las siguientes temperaturas (en grados centigrados) en las ciudades que se mencionan:

Nueva York	17.7
Washington	22.2
Chicago	21.1
Londres	14.4
Paris	17.7
Berlin	15.5
Horta	21.1

TEMPERATURAS LOCALES

Durante las últimas 24 horas se han registrado en la Habana las siguientes temperaturas en centigrados:

Máxima, 30.6. Mínima, 23.6. Media, 27.1.

INCENDIO ANOCHE EN UN TOSTADERO DE CAFE

SAN JOSE DE LAS LAJAS, julio 10. DIARIO DE LA MARINA Habana. A las 7 de la noche de hoy se declaró un incendio en el tostadero de café del señor Feliciano A. Rodríguez, situado en Julio Cotí y Arturo Muñiz. La policía, la Guardia Rural y el pueblo, lograron dominarlo. Acudieron de Guanabacoa un extinguidor y de la Habana una bomba.

Se estima el incendio casual

El juzgado actua.

Cabrera, Corresponsal.

GESTIONES PARA PAGAR TODAS LAS CUENTAS DE INSTRUCCION PRIMARIA

Las Juntas de Educación deberán remitir los comprobantes a la mayor brevedad para la liquidación del presupuesto

SUBASTA PARA LIBROS DE TEXTO PRIMARIOS

Han sido rebajados proporcionalmente todos los alquileres de casas-escuelas. Oposiciones de maestros en Pinar del Río

El Secretario de Instrucción Pública ha enviado una circular a todos los secretarios de Juntas de Educación manifestándoles que, a la mayor brevedad remitan a la Pagaduría de la Zona Fiscal correspondiente los comprobantes por los gastos del personal de Instrucción Primaria perteneciente al ejercicio económico 1929-30 debidamente extendido y autorizado, a los que unirán certificación de la resolución de la Secretaría donde conste que el adeudo ha sido aprobado, para que dichos pagadores los satisfagan con cargo a cualquier saldo que tenga disponible del propio concepto de «Personal de Instrucción Primaria». Asimismo las Juntas de Educación deberán cuidar de elevar a la Secretaría antes del día primero de Agosto venidero aquellas cuentas devueltas por la Pagaduría de la Zona a causa de carecer de fondos aplicables y las que no les hubiera sido posible remitir en tiempo a la oficina pagadora, acompañado del oportuno informe a fin de que la Secretaría las tome en consideración al relacionar a la Hacienda los débitos pendientes que procedan incluir en la liquidación del presupuesto de 1929-30.

Esta circular ha sido transcrita a todos los Pagadores de Zonas Fiscales con el fin de recordarles, en evitación de retrazos y dificultades, la excepción que establece la Ley del Poder Ejecutivo en su Artículo 407, respecto a las cantidades afectas a cheques que no se hayan pagado, o el dinero adelantado para pagos pendientes autorizados, que pueden ser retenidos, sin verificar el ingreso de los mismos en la Tesorería al terminar las operaciones del último día hábil del año económico.

Según nos ha explicado el señor Ciriaco Sos, Jefe del Negociado de Presupuesto y cuentas, la Secretaría se ha visto precisada a enviar la referida circular porque muchos pagadores de Zonas Fiscales han devuelto antes de tiempo las cuentas pendientes del personal de Instrucción Primaria, sin comprobar previamente si existen saldos disponibles del propio concepto para efectuar el pago. Por este motivo durante el ejercicio económico de 1928 al 1929 quedaron pendientes de pago adeudos ascendentes a más de 92,000 pesos. La mayor parte de estos adeudos corresponden a «ratificaciones» de maestros que no han sido pagadas.

En vista de lo anteriormente expuesto nos permitimos recomendar a todos los maestros a quienes se adeuden cantidades por conceptos de Personal que gestionen rápidamente en las Juntas de Educación el envío de sus cuentas a los Pagadores de Zonas Fiscales para que, solamente en el caso de que no exista concepto alguno disponible, devuelvan las mencionadas cuentas a la Secretaría de Instrucción Pública antes del día primero de Agosto, fecha en que, la Secretaría de Hacienda exije se le envíen todas las cuentas que deban ser incluidas en la Liquidación de Presupuesto.

REBAJADOS LOS ALUILERES DE CASAS-ESCUELAS

El Secretario de Instrucción Pública ha enviado una circular a los presidentes de Juntas de Educación manifestándole que, debido a las reducciones que se han hecho en todos los Capítulos del Presupuesto ha sido preciso rebajar las consignaciones para alquileres de Casas-Escuelas arrendadas al Estado. De acuerdo con los cálculos efectuados durante el actual año económico regirán los tipos siguientes:

Alquileres hasta $7.99. 00 por ciento

Desde $8.00 hasta 19.99. 3 por ciento.

Desde $20.00 hasta $99.99. 5 por ciento.

Desde $100.00 hasta $199.99. 10 por ciento.

Desde $200.00 en adelante. 15 por ciento.

Los Presidentes de Juntas de Educación procederán inmediatamente a gestionar de los propietarios de Casas-escuelas la aludida rebaja, conforme a los tipos señalados, en los contratos de arrendamiento que ha de regir durante el presente año fiscal, absteniéndose de otorgar aquellos en que le sea concedida, gestionando sin pérdida de tiempo el traslado de las Escuelas para otras casas en cuyo arrendamiento consiga la reducción interesada.

SUBASTA PARA LIBROS DE TEXTO

De acuerdo con lo que dispone el Decreto Presidencial número 2,517 publica en la Gaceta Oficial de 6 de Enero de 1926, y al cual no se había dado cumplimiento, el doctor Averhoff Secretario de Instrucción Pública y Bellas Artes ha dispuesto que se saque a subasta la impresión de varios libros de texto para las Escuelas Primarias. Dichos textos han sido ofrecidos gratuitamente por sus autores a la Secretaría, de conformidad con los términos del Decreto citado y han sido aprobados por las Juntas de Superintendentes. Esta forma de proveer libros a las Escuelas permitirá realizar importantes economías en el Departamento

OPOSICIONES EN PINAR DEL RIO

El Superintendente Provincial de Escuelas de Pinar del Río, doctor Pedro García Valdés visitó al Secretario de Instrucción Pública, por el cual había sido llamado a conferenciar, tratando de las próximas oposiciones en su Provincia.

El señor Secretario dió amplias facultades al señor Superintendente para que supervise la celebración de los ejercicios de oposición para formar el Escalafón Provincial de maestros.

Hasta el día 15 del actual mes se admitirán en la Superintendencia Provincial de Pinar del Río las solicitudes de los aspirantes a formar parte del Escalafón de maestros. Los ejercicios de oposición tendrán lugar los días 19 y 20 del mismo mes.

NOMBRAMIENTOS

El señor Secretario ha aprobado los siguientes nombramientos y ratificaciones:

Señor Pedro Mantilla, para desempeñar el aula 3 de la Escuela número 49, Habana. Adelaida Ruiz Hernández, para desempeñar el aula única de la Escuela nómero 10, Perico. Señora Carmen Rosa Vázquez Fuentes, para desempeñar el aula única de la Escuela número 12, situada en la finca «Caridad de Rueda», Jovellas. Señor Mario D. Villar y Cabezas, para desempeñar el aula 3 de la Escuela número 41, Habana. Señor Samuel Taiabera Peña, para desempeñar el aula única de la Escuela número 8 finca «Navío», Melena del Sur.

LICENCIAS

También se han aprobado las siguientes licencias por enfermedad María C. López, Santo Domingo. Asunción Navarro, Batabanó.

IMPORTANTE INDICE PARA APLICAR LOS NUEVOS ARANCELES DE ADUANA

El Dr. Varona Guerrero, auxiliado por tres comisiones, ha confeccionado un trabajo analítico de gran exactitud

SIMPLIFICA MUCHO EL COMERCIO DE IMPORTACION

Clasifica y describe 9,671 artículos, por su Partida y letra correspondiente, señala los adeudos arancelarios, etc.

Las dificultades comunes a toda labor pericial, de estudio y redacción de un Repertorio Clasificador de Mercancías importables, han retrasado la confección del que debe complementar el nuevo Arancel de 1927 q. en su caso evitará los múltiples problemas q. cual maraña permanente molesta daña y perturba casi constantemente los órdenes fiscal y comercial; siempre tan necesitados de remoción de obstáculos, máxime hoy en que la situación económica general ofrece dificultades.

Tan viva realidad llevó al Administrador de la Aduana de este Puerto Dr. Varona Guerrero a la formación de un "Archivo de Mercancías Individualizadas" (legajo por cada artículo) ya ultimado, y a la redacción consecuente de un Indice General de Clasificación supletorio de dicho Repertorio.

Esos trabajos dispuestos por la Orden Administrativa No. 280, lo han efectuado, con eficacia bastante, un núcleo de funcionarios experimentados de la Aduana.

Se ha hecho labor pericial solamente partiendo de la realidad legal imperante en las clasificaciones relativas a los 9.671 artículos, que dicho Indice describe, por su Partida y letra correspondiente, señala clase de adeudo arancelario, taras y le refiere otros impuestos que los gravan.

Se trata, según dijimos, de labor pericial documentada, cotejada y depurada por dos revisiones posteriores al trabajo de su confección.

La forma de su redacción es por índice alfabético, refiriendo cada artículo o mercancía dada, a su número de orden correlativo, que es el mismo que al legajo individualizado correspondiente se le asigna, tanto para su identificación como para que dicho legajo haga de cuenta corriente, permanente del artículo de que se trate, al que se lleve todo antecedente que con él se relacione.

Se trata realmente de una labor de positiva utilidad por los beneficios que ha de reportar en todos los órdenes.

Para la confección de este interesante trabajo han funcionado tres comisiones que han estado trabajando con detenimiento, puesto que cada renglón suceptible de importarse ha sido estudiado, clasificado y demarcado en forma tal que borra por completo toda posibilidad de equivocaciones en la aplicación de la Patria del Arancel por el que ha de adeudar al fisco.

Colección de Sellos de Correos "Goya"

El domingo 8 del actual se ha puesto en circulación, con carácter oficial y pleno éxito, en el recinto de la Exposición Ibero-Americana de Sevilla una preciosa colección de sellos de correos, dedicados a conmemorar el centenario de la muerte del genial pintor y grabador español Francisco de Goya.

Las dos series comprenden los valores corrientes y se destinan a la correspondencia ordinaria, de urgencia y del Correo Aéreo.

Lo novísimos sellos se han concedido a la Comisión correspondiente del artístico pabellón «La Quinta de Goya» de la Exposición de Sevilla: y la emisión, por su gran belleza y originalidad está llamando la atención del público y de los coleccionistas. Los filatélicos del mundo entero están de plácemes..

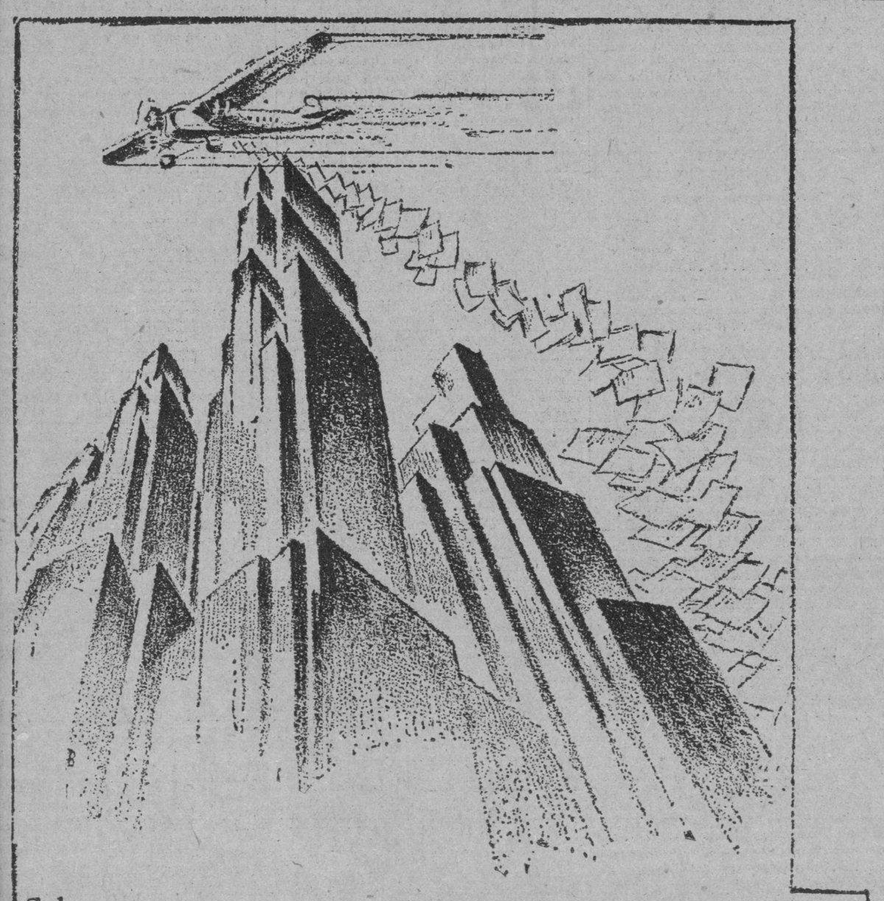

Solamente por 5¢

Si usted lee, usted leerá metrópolis

¡A usted le gustan las aventuras, las curiosidades mundiales? Entonces leerá

metrópolis

¿Es usted aficionado a los sucesos de sports? Pues necesariamente comprará

metrópolis

Y puede ser también que le interesen las novelas emocionantes, los cuentos que ilustran y entretienen... En ese caso no puede prescindir de

metrópolis

Se pondrá a la venta el Sábado a las cuatro de la mañana. Pídasela a su vendedor.

COMPLETO Y MODERNO

La bien conocida casa editorial de la América-Latina, W. M. JACKSON INC., presenta a los lectores de Cuba la última edición del DICCIONARIO ENCICLOPEDICO HISPANO-AMERICANO, enriquecida con un Suplemento de más de tres millones de palabras que le dan toda la actualidad de los tiempos presentes con la información más moderna y detallada que a una obra de esta naturaleza se puede pedir. Una ENCICLOPEDIA es labor que requiere muchos años para realizarse; centenares de hombres eruditos y especializados para la redacción de sus artículos; expertos que visiten los museos y las bibliotecas y un verdadero ejército de dibujantes, grabadores y hombres avezados a las artes del libro, para llegar todos con el factor tiempo a la terminación de la obra. Esa labor, que duró muchos años, fué realizada por la famosa casa editorial MONTANER Y SIMON de Barcelona. Hoy, la última edición del DICCIONARIO ENCICLOPEDICO HISPANO-AMERICANO, completa y moderna, se debe a las casas editoriales de MONTANER Y SIMON y W. M. JACKSON INC., que poniendo a contribución experiencia y dinero pueden presentar la MEJOR OBRA ENCICLOPEDICA de los actuales tiempos; la MAS AUTORIZADA por el valor intrínseco de sus trabajos que han realizado las más notables personalidades de España y América, especialistas y expertos de verdadero mérito en cada sector del saber humano; la MAS PERFECTA, por el exquisito cuidado, juicio y tacto que W. M. JACKSON INC. han observado al introducir distintas mejoras en el cuerpo de la obra; y ajustándose a la verdad e imparcialidad al tratar sobre los últimos asuntos políticos que han conmovido al mundo, dándole a la biografía latino-americana el lugar que le corresponde, sin omitir esfuerzo alguno para que el DICCIONARIO ENCICLOPEDICO HISPANO-AMERICANO, en su última edición suplementada con "Estos Ultimos Años", sea la OBRA MAS COMPLETA, UTIL e INTERESANTE, como **Enciclopedia y Diccionario**, que pueda adquirirse en los tiempos actuales.

Millares y millares de páginas de sana y nutrida lectura ofrece a todos el medio de acrecentar su acervo cultural o de satisfacer su curiosidad. Millares y millares de láminas, grabados e ilustraciones aclaran los conceptos y dan la enseñanza gráfica tan necesaria para la rápida comprensión de los asuntos. Millares y millares de artículos abarcan todos los conocimientos humanos, ponen a la disposición de quien los lee el detalle más abstruso y el más nimio, lo infinitamente grande y lo infinitamente pequeño; tanto el medio de que se valen los astrónomos para pesar las estrellas como el sencillo mecanismo de la balanza donde el detallista pesa los comestibles. Millones de palabras perfectamente pensadas y precisas, usadas sólo por verdaderos peritos en el idioma, son las que forman esta obra monumental que con acierto llaman

La Enciclopedia Maestra del Mundo

30 grandes y hermosos volúmenes

Muchos millares de láminas e ilustraciones
Más de 75 millones de palabras autorizadas
Más de 33,000 páginas a tres columnas
componen el

Diccionario Enciclopédico Hispano-Americano

y el suplemento a la última edición de esta obra

"Estos Ultimos Años"

El suplemento que W. M. Jackson Inc. ha dotado al Diccionario Enciclopédico Hispano-Americano, poniendo de esta manera toda la obra original completamente al día, es una labor de compilación de extraordinario alcance, que abarca no sólo todo el movimiento político y geográfico ocurrido al margen de la Guerra Mundial, y a la de sus consecuencias, sino que también hace un estudio amplio y detenido de todos los progresos que se han advertido desde ese período hasta la fecha, prestándole la más preferente atención a todo lo que se relaciona con los países latino-americanos y a la biografía de sus grandes hombres.—Para realizar toda esa labor que debía ser—para garantía de los millares de lectores que las Obras Jackson tienen en la América-Latina **autorizada, exacta, precisa, ordenada, imparcial, competente y completa**—se formó un cuerpo de redactores tanto de España como de los países latino-americanos, los que bajo la dirección de un experto de la casa W. M. Jackson Inc dieron cima al trabajo, dejando brillantemente suplementado el "Diccionario Enciclopédico" con la terminación de "Estos Ultimos Años".

"Estos Ultimos Años", título con que sale a la luz el suplemento a la última edición del "Diccionario Enciclopédico Hispano Americano", es la llave de oro que cierra toda una larga etapa de trabajo editorial. Montaner y Simón, de Barcelona, y W. M. Jackson Inc., editores de América-Latina, se sienten orgullosos de haber llegado a la cumbre con la portentosa realización de un ideal, que ha costado años para verlo cumplido, pero que al fin se cumple, para bien de la cultura, propagación del idioma, y verdadera justicia a los países de la América-Latina que sabrán ahora apreciarla dignamente.—"Estos Ultimos Años" es una nueva publicación, que aun tomada sin el nexo que la une al Diccionario Enciclopédico Hispano-Americano", nunca podrá considerarse atrasada: ella representa por sí sola la más fiel reseña del período más movido de la época actual, el más importante de todos los tiempos, el que señala los más grandes descubrimientos, los mayores trastornos políticos, las conquistas más apreciadas de la ciencia, y la más enconada lucha que la Historia registra en sus anales: la última Gran Guerra.

La única Enciclopedia en castellano moderna y completa

La más completa Nada de cuanto el hombre ha pensado, dicho o hecho se ha omitido en sus 30 grandes y hermosos volúmenes. Contiene ampliamente toda la información que una persona pueda necesitar durante el largo curso de su vida, dándole el servicio de una biblioteca de más de mil volúmenes.

La más útil Da respuesta adecuada, precisa y exacta a todas las preguntas que una persona interesada puede hacer. No importa la ciencia, arte o menester a que se refiera. En sus páginas se encuentra todo lo que pueda ser útil en un momento dado. Es la obra necesaria al sabio y al erudito, al profesional y al estudiante, al investigador y al curioso, al artesano y al obrero.

La más interesante En sus páginas se encierran millares de artículos curiosos relacionados con las matemáticas, la física, la química, el derecho y otras ciencias. Todas las manifestaciones de las actividades humanas, desde las más nobles y elevadas hasta las más humildes, son objeto de detenido estudio.

Sea usted de los primeros en poseer el "Diccionario Enciclopédico Hispano-Americano" en su última edición autorizada completa, moderna y suplementada con "Estos Ultimos Años". Por ser esta la **Mejor Enciclopedia**, moderna y completa que se ha publicado en castellano, habrá muchos que se apresuren a adquirirla sin demora y esto puede traer que se agoten los ejemplares que tenemos preparados para la venta en Cuba, y se vea usted precisado a esperar que lleguen otras remesas para poder complacerlo. ACTUE USTED HOY pidiendo informes por el cupón al pie de este anuncio, visitando nuestra Exposición en Neptuno 101½, Habana, o llamando por teléfono para ordenar se le envíen amplios detalles.

$10 bastan para recibir la obra completa en sus 30 grandes y hermosos volúmenes. El resto lo pagará usted en cómodas mensualidades. **$10**

A LOS QUE YA POSEEN EL «DICCIONARIO ENCICLOPEDICO HISPANO-AMERICANO»

Les ofrecemos los dos volúmenes de «Estos Ultimos Años» con un descuento especial sobre su precio regular, dándoles así la oportunidad de poner su obra al día, y poseer dentro de la actualidad de los tiempos presentes, la mejor Enciclopedia, la más moderna, completa y actual que se ha editado en castellano.

EL «DICCIONARIO ENCICLOPEDICO HISPANO-AMERICANO» EN SU ULTIMA EDICION COMPLETA SUPLEMENTADA CON LA NUEVA OBRA «ESTOS ULTIMOS AÑOS» SE VENDE EXCLUSIVAMENTE POR:

W. M. JACKSON INC.
EDITORES
Zenea (Neptuno) 101½ - Habana.
Teléfono A-9036. Apartado 2129.

Recorte y envíe este cupón *HOY MISMO*

W. M. Jackson, Inc. Mar. 7—11—30.
Apartado 2129. — Habana.

Sírvase enviarme gratis y porte pago, sin compromiso alguno para mí, el folleto descriptivo de la nueva edición del Diccionario Enciclopédico, suplementado con la nueva obra «Estos Ultimos Años».

Nombre ...
Ocupación ...
Calle y Número ...
Entre ...
Ciudad ...

M.E.C.D. 2016

Será Archivado, por Inútil, el Informe de la Comisión Simon, Sobre la India

Otra Guerra en Europa es Imposible e Inadmisible.- Dice Briand

EL CONSEJO DE ESTADO DE LA INDIA, REUNIDO AYER EN SIMLA, SE MOSTRO CONTRA EL INFORME DEL COMITE SIMON

Estímase que el discurso del Virrey en ambas Cámaras de la Asamblea legislativa, lleva el problema por nueva fase

LA AMNISTIA Y EL CESE DE LA DESOBEDIENCIA

Manifestó que es creencia del Gobierno inglés que por medio de la próxima conferencia se llegará a soluciones aceptables

SIMLA, Indostán, Julio 10. (AP.) Los políticos de la India se dedicaban hoy a discutir lo que a la larga determinará los auspicios en que habrá de reunírsela conferencia anglo-indostánica en Londres durante el otoño próximo.

El Consejo de Estado discutió una resolución presentada en nombre de Sir Phiroz Sethna, Jefe liberal indostánico, recomendando la necesidad y conveniencia de que se pida al gobierno la inmediata concesión del status de Dominio a la India.

Sir Brojendra Lal Mitter, hablando en nombre del gobierno, pronunció un discurso conciliador. El Virrey, dijo, ha explicado que el gobierno considera el logro del status de Dominio como «la consecuencia natural del desenvolvimiento constitucional del Indostan.»

En el curso del debate se condenó el informe de la Comisión Simón, y Sethna declaró que si el Gobierno no ejercitaba la imaginación, el partido liberal de la India, que cada día es menor, acabará por desaparecer. Convino finalmente en retirar la resolución en vista de la «respuesta satisfactoria» de Mitter.

En la Asamblea Legislativa, Sir George Schuster pidió un crédito para los gastos de los miembros de la conferencia de Londres. Mian Shah Nawaz, del partido muslim central, propuso que se redujeran 100 rupias la cantidad propuesta. Por este medio acostumbra a manifestarse la desaprobación de una medida en este país.

Atacó al informe de la Comisión Simón, considerando que no es «satisfactorio y es inadecuado».

Mr. Jinnah, Mr. Jayakar y Sir Ramaswami Ayer, declararon que participarían en la conferencia de Lnodres ahora que el Virrey ha anunciado que el informe Simón será simplemente uno de los muchos documentos que se estudiarán en ella.

Dos clases de estadísticas publicadas en esta ciudad dan alguna luz acerca de la verdadera importancia de las actividades del congreso nacionalista de la India. La primera de ellas revela el hecho de que entre el 6 de abril y el 15 de junio fueron condenadas 4,377 personas en la India por sus relaciones con el movimiento de la desobediencia.

La segunda acusa una baja de 23 y medio por ciento durante los meses de abril y mayo en las importacinoes de géneros de algodón de Inglaterra, en relación con el mismo período del año anterior. La baja se atribuye principalmente al boicot de los nacionalistas y al aumento de la industria de la tela nacional.

Dos periódicos nacionalistas de Madras, que ha sido baluarte de los simpatizadores de Gandhi, han comentado el discurso del Virrey.

El órgano nacionalista «Hndu» dice que el Virrer « al verse en un crítico momento ha hecho esfuerzo sincero y viril para salir del trágico callejón adonde se ha depado llevar el problema de la India».

«Justicia», órgano del partido nobrahman, dice uqe el discurso ha creado «un profundo cambio en la disposición de los partidos de la India hacia los problemas políticos».

EL PROBLEMA DE LA INDIA ENTRA EN UNA NUEVA FASE

ALLAHABAD, Indostan, Julio 10. (AP.) Sir Tej Bahadur Sapru, jefe de los liberales moderados, en una entrevista celebrada con los representantes de la prensa, expresó la opinión de que el discurso que pronunció ayer el Virrey Lord Irwin en ambas cámaras de la Legislatura India en Simla constituyen una nueva fase a la que no se había llegado hasta ahora.

Declaró que está de acuerdo con la petición de los jefes de partido en la Legislatura en el sentido de que el gobierno declare una amnistía recomendando al mismo tiempo que cese la campaña de la desobediencia civil.

El Virrey dijo ayer que el informe de la Comisión Simón es una importante contribución a uno de los problemas más difíciles, y anunció que «es creencia del gobierno de Su Majestad que mediante la conferencia es posible llegar a soluciones aceptables por ambos países y por todas las partes interesadas».

«THE CHRONIDE» DICE QUE ES INACEPTABLE EL MENSAJE DEL VIRREY

BOMBAY, Julio 10. (AP.)—El periódico «The Chronicle» de esta ciudad en un artículo editorial de hoy titulado «Inaceptable» dice que la India solo quiere realidades y que el discurso del Virrey, Lord Irwin sólo ofrece sombras al Indostan.

LA PRENSA BRITANICA Y EL MENSAJE DE LORD IRWIN

LONDRES, Julio 10. (AP.)—Los periódicos británicos de mayor influencia convienen hoy en que el discurso de Lord Irwin, Virrey de la India, pronunciado ayer en Simla, desvanecerá los temores que se abrigaban relativos a que las recomendaciones de la Comisión Simón constituirían la base de la conferencia anglo- indostánica que se celebrará en Londres.

El periódico liberal «Daily News» dice:

«Lord Irwin ha logrado, al parecer, —a juzgar por las primeras informaciones que se tienen acerca del efecto causado por su discurso—persuadir una gran parte de la opinión indostánica de que la conferencia anglo-india estará en completa libertad de acción».

A juicio del »Daily Mail», el tono del discurso del Virrey es tal que «no nos sorprendería saber en cualquier momento que Gandhi ha sido puesto en libertad y hasta invitado como huesped de honor a venir a Londres.» Agrega el periódico: «El peligro de colocar a un semi-socialista y sentimental al frente de los asuntos de la India se ha puesto de relieve con este grave curso de los acontecimientos».

Según el periódico laborista «»Daily Herald» el discurso del Virrey reafirma la política que él y el honorable Wedkewood Behn, secretario de Estado han seguido tenazmente desde la declaración del pasado noviembre.

Por otra parte el periódico «Daily Telegrapn» dice que el discurso del Virrey ha servido para que los que creían que se necesitaba precisión y resoluciones de hierro, pierdan todas las esperanzas.

El «Daily Express» participa también de esa opinión y dice:

«Todas las conclusiones de la comisión Simón no han sido sino una acumulación de pruebas de que la cuestión del status de Dominio para la India no es consejable. El gobierno, por medio del Virrey, ha resuelto mandar el informe Simón a los archivos».

LA CONSTRUCCION NAVAL FRANCESA ESTA SUSPENDIDA

No se adelantará en ese programa hasta diciembre

OTRA GUERRA, IMPOSIBLE

No merecen inquietud las relaciones franco-italianas

PARIS, Julio 10. — (AP) — El ministro de Estado Arístides Briand anunció hoy la suspensión del programa de construcciones navales de Francia hasta el mes de Diciembre, con el fin de facilitar el camino a las negociaciones navales con Italia.

Dijo a la Comisión de Relaciones Exteriores de la Cámara de los Diputados, a mismo tiempo, que "otra guerra en Europa es imposible e inadmisible".

M. Briand aseguró a la Comisión citada que no existe motivo alguno para "abrigar inquietudes relativas a las relaciones entre Francia e Italia". Siguió diciendo que Francia ha hecho todo lo posible para llegar a una inteligencia satisfactoria con su vecina.

Al revelar que no se llevará a cabo el programa de construcciones navales hasta el mes de Diciembre, el ministro de Estado Briand dijo que el primer ministro Mussolini había sido informado oficialmente de la resolución del gobierno de París.

M. Briand continuó diciendo que se ha concedido tiempo más que sobrado a Italia para reanudar la discusión de un tratado de desarme en las condiciones que existían en Francia durante le conferencia naval de Londres.

Aseguró que Francia, desde la guerra mundial, ha cedido 120,000 millas cuadradas de territorio francés en la frontera tripolitana a Italia, eliminando de esa manera toda posible causa de rozamientos y que a pesar de considerar conveniente una entente tripartita entre Francia, Italia y Jugoeslavia, el gobierno italiano prefirió negociar separadamente con Jugoeslavia.

Terminó M. Briand afirmando que aunque Italia había pedido la paridad naval, el gobierno italiano jamás ha presentado cifras ni argumentos que justifiquen sus aspiraciones.

PREEMINENTES PERSONALIDADES HACEN ESFUERZOS POR QUE SE CONVIERTA A PUERTO RICO EN ESTADO AMERICANO

La deuda de los Estados Unidos con Puerto Rico es inmensa, pues aquel país le dió en la guerra su juventud más florida.

HALLARON ALLI MUCHA CULTURA Y CIVILIZACION

El interés nuevo y grande que muestra la Prensa americana por Puerto Rico y sus asuntos se debe al gobernador Roosevelt.

(De nuestro Corresponsal)

NUEVA YORK, Julio 11.—Al terminar el Pte. Hoover de estudiar la situación del Imperio que le tocó en suerte dirigir por voluntad de una mayoría del electorado estadounidense, el ilustre sociólogo se convenció de que las Dependencias de la Republica necesitaban más que ninguna otra cosa de gran propaganda en el "hinterland".

Roma conocía la situación de sus colonias. Desde el viejo reinado de Mitrídates hasta el arcaico Egipto y la inculta Albión se extendían las legiones de Roma. Los ciudadanos del Imperio conocían sus provincias; los pretores romanos constantemente mantenían en el Senado de Roma una enseñanza prolífica del estado de sus jurisdicciones respectivas.

De las colonias llegaban hombres a Roma que participaban en las esferas del gobierno, y así de la lejana Iberia vino Trajano a Roma y fué emperador, y Adriano su sucesor también nació en España. En la edad dorada de la literatura romana fueron españoles los grandes literatos de la época: Séneca, Lucano, Marcial, Quintiliano y una pléyade de los luminares de aquella edad imperecedera fueron españoles; el secretario de Julio César, aquel imperturbable Britanicus era de origen inglés, y en todo tiempo tuvo el imperio romano dignatarios elevados y caudillos en uno u otro ramo, procedentes de las colonias, sin que la diferencia de idioma o de epidermis fuese obstáculo para llegar a las esferas gubernativas como cabía a todo ciudadano del imperio sin importar cuán lejano o cual humilde fuese su procedencia.

En nuestros días el imperio inglés sigue el ejemplo del romano y vemos en el Parlamento en Londres diputados parsees, irlandeses, australianos y hasta antillanos. El ciudadano inglés haya nacido en Escocia como Ramsay Mc.Donald o en las ínfimas islas Bermudas puede llegar al primer puesto electivo del imperio, sin que su color, su procedencia o su cualidad de 'territorio" sea obstáculo para ello.

Pero en el imperio que dirige hoy Míster Hoover no se ha obrado así. Las Islas Filipinas y Puerto Rico tienen que conformarse con un Comisionado Residente en Washington. Este comisionado se sienta en el Congreso y puede participar en ciertas discusiones del Congreso pero no puede votar. Lo que prácticamente quiere decir que las colonias de la Gran República carecen de representación genuina en el Congreso central.

Míster Hoover vió todo esto al hacerse cargo de la Presidencia. Y en mi viaje semanal a Washington estuve conversando con varios políticos sobre el sentimiento independentista de las Islas Filipinas, sobre el nuevo partido nacionalista de Puerto Rico y sobre la condición económica de ambas posesiones.

¿ES INGRATITUD?

Y la conversación me iluminó lo suficiente para comprender que Roma conocía más de imperialismo que nosotros; que la Gran Bretaña podría darnos lecciones en el arte de ser imperialista. Y que los actuales desórdenes en la India resultaría un juego de niños comparada con lo que sucedería en nuestras colonias si en ellas hubiera la población y la extensión que hay en la India.

Uno de los políticos entrevistados me dijo sin ambajes que la lucha independentista en las Filipinas y en Puerto Rico era solamente una expresión de "ingra".

"Hemos trabajado duramente enseñando a esa gente; hemos hecho todo lo posible por americanizarles, y todavía no nos lo agradecen"—se me dijo. El político no sabía exactamente si Puerto Rico era parte de Cuba o parte de las Filipinas. Segun él, Manila estaba en el Caribe y San Juan estaba en el Pacífico.

Otro político algo más versado se expresó en la siguiente forma:

"Cuando Míster Hoover nombró a Míster Stimson secretario de Estado, quiso dar una lección al pueblo americano en geografía colonial. Stimson era gobernador de las Filipinas y su nombramiento debe abrir los ojos de nuestro pueblo hacia la existencia de ese inmenso archipiélago.

"Y nombrando a Teodoro Roosevelt gobernador de Puerto Rico, la Isla ha recibido millares de columnas de publicidad y ya son muchos los americanos que saben que Puerto Rico es parte de nuestra república".

Luego me mostró un recorte de un diario de Texas, el "Dallas News", en el cual se editorializa sobre la Isla.

PUERTO RICO Y CHINA

En el editorial del periódico tejano se compara a Puerto Rico con China y se dice: "La situación de Puerto Rico es semejante a la de China, donde los procedimientos modernos para impedir los desastres que anteriormente se llevaban masas enormes de la población han servido para aumentar rápidamente la población y hoy es excesiva a las facilidades del suelo. En el caso de Puerto Rico es posible desarrollar la industria y la agricultura lo suficiente para atender a las necesidades de la gente. Puerto Rico no tiene quien lo ayude sino este país, que es su dueño, y nuestra responsabilidad en el caso de esa isla es grande".

Se debe naturalmente al gobernador Roosevelt este interés nuevo que demuestra la prensa americana, especialmente en las regiones remotas del país, en el desarrollo y bienestar de la isla. El "Dallas News" es un diario conservador y el hecho de que reconozca la responsabilidad de Estados Unidos en el bienestar de Puerto Rico es notable aunque el remedio propuesto sea inaplicable.

La deuda de Estados Unidos a Puerto Rico es inmensa. Estados Unidos llegó en 1898 a la isla y allí encontró ciudades cultas, gentes en un grado de civilización superior al del promedio en Estados Unidos; un alcance de libertad individual tal vez mayor al alcanzado por nuestro país en nuestro país. Puertoriqueños se sentaban en las cortes españolas; puertoriqueños formaban el gabinete insular; el analfabetismo no era inferior al de otros países latinos en aquella época; la isla estaba bien cultivada y bien desarrollada y el estado de las industrias pequeñas era loable.

Estados Unidos estableció allí un gobierno militar que aunque de corta duración dejó huellas, que tardaron mucho tiempo en borrarse. Luego se envió a la isla una horda de gobernantes politiqueros que acabaron con el gobierno propio de que disfrutaba la isla bajo el dominio de España.

Y no fué sino después de 19 años de ocupación americana que se concedió a la isla un Acta Orgánica que dió cierta medida de independencia a la Isla. La medida fué pasada por el Congreso americano como estrategia de guerra, ya que la isla dió lo más florido de su juventud para el Gran Sacrificio a Estados Unidos.

¿SERA PUERTO RICO ESTADO?

Tres de los altos políticos entrevistados me afirmaron que en el ánimo de Míster Hoover estaba el deseo de conferir a la isla un status idéntico al de los Estados que forman la Unión. Mis informantes me dieron a entender que el Gobernador Roosevelt en su viaje reciente a Washington abogó generosamente por el cambio de gobierno en Puerto Rico.

"Míster Hoover, —me indicó uno de mis informantes— está muy interesado en cultivar relaciones íntimamente amistosas con los pueblos de raza hispánica. Su sistema de escoger los hombres en quienes tiene mayor confianza para los puestos diplomáticos en las capitales sur americanas es parte de su programa. Cuando envió a Roosevelt a Puerto Rico, el Presidente pensó en el enorme prestigio de Roosevelt y creyó que esto ayudaría a dar a conocer mejor la isla en la Unión.

"Este mayor conocimiento se vé ya en los numerosos editoriales en toda la prensa americana sobre la isla. Anteriormente se mencionaba a Puerto Rico en Estados Unidos con poca frecuencia. El gobernador Roosevelt ha aconsejado a todos sus amigos que visiten la isla y le ayuden en su labor de propaganda. Es posible que en el próximo invierno un gran número de turistas visite la isla, y luego, cuando se presente la oportunidad, no sería extraño que Míster Hoover pida al Congreso reformar la Ley Orgánica de modo que Puerto Rico pueda comenzar a ser considerado en este país como candidato al status de territorio como Alaska o de estado como Nueva York o Pennsylvania".

Ninguno de mis informantes quiso permitirme emplear sus nombres, pero todos me parecieron sinceros en sus deseos de crear un Estado de idioma y raza español como medio de atracción al par que síntoma de cambio de frente hacia los países de la América Española.

JOSE STALIN NO QUIERE JEFATURA EN EL GOBIERNO

Carece de las facultades que tiene como jefe comunista

SUS DEBERES COMO TAL

Son tantos que difícilmente podría asumir nueva carga

MOSCU, Julio 10. — (AP) — Las noticias que se han publicado en el extranjero dando cuenta de la posibilidad de que Joseph Stalin, Secretario General del Comité Central del partido comunista, sucediera a Alexis I. Rykoff como primer ministro han sido acogidas con comentarios de incredulidad en los círculos responsables del gobierno soviet.

En primer lugar se sostiene que Stalin está muy lejos de aceptar la presidencia del gabinete del Soviet que en realidad carece de facultades mientras que el "hombre de hierro" de Rusia las posee todas como jefe del partido comunista.

La posición de primer ministro del Soviet de Rusia difiere enteramente de los puestos análogos de otros países en que el primer ministro no es designado por una más alta autoridad para formar un gabinete, sino que es designado simplemente por el Comité Ejecutivo Central del gobierno de la misma manera que los demás miembros del Consejo, sin que tenga voto en la elección de éstos. Dentro de la estructura política de la Unión Soviet, el gabinete no es mucho más que un organismo técnico.

Además, los deberes de Stalin como jefe del partido comunista son tantos, que se cree que no podría echar sobre s hombros más trabajo del que tiene actualmente. En realidad todavía no ha surgido ningún candidato al puesto de Rykoff, quien, como miembro del ala derecha del partido comunista, está llamado a perder tarde o temprano el cargo qu eocupa.

Entre los que se han citado como posibles sucesores de Rykoff se encuentran Jan Rudzutak, vicepresidente del gabinete, y Sergie Kirov, secretario del distrito de Leningrado del partido comunista.

CIENTO VEINTE MIL PESOS DE SUELDO DISFRUTABA EL DIRECTOR GENERAL DE OBRAS PUBLICAS EN LA REP. DE CHILE

Las costas chilenas están siendo muy azotadas por fuertes temporales que causan grandes daños e interrupciones

VARIAS NOTICIAS DE LA AMERICA DEL SUR

Bolivia ha acometido en firme la reforma de sus planes de enseñanza. En libertad los dos estudiantes detenidos

LA PAZ, Bolivia, Julio 10. (AP.) —Hemos entrevistado al coronel José Lanza, quien nos dijo que fué cordialmente acogido durante el viaje que hizo a Montevideo y Buenos Aires, agregando que por su condición de clase armada, el Ejército boliviano ha asumido una grave responsabilidad histórica, pues se espera de él que se mantenga dentro de un marco elevado que haga honor a la causa de la libertad.

En cuanto a sus propósitos al incorporarse a la Junta Militar, manifestó lo siguiente:

«Son los mismos que han declarado ya los distinguidos jefes que la integran. Permaneceremos en el Gobierno solo el tiempo extrictamente necesario para devolver al pueblo las garantías señaladas por la Constitución. Podemos estar orgullosos de que nuestro Ejército haya sido el primero que en América ha cumplido su verdadero papel de guardián del orden constitucional».

LA LIBERTAD DEL FUNCIONARIO PUBLICO

LA PAZ, Julio 10. (AP.)—El periódico «El Diario» publica hoy un editorial sobre la libertad del funcionario público en Bolivia que dice:

«Nunca fué más torturada la opinión del funcionario público que en los últimos tiempos. Se le exigía la adhesión incondicional al partido de Gobierno y su inscripción en los registros de ese partido, obligándosele a concurrir a las manifestaciones prerаradas para recibir al Presidente de la República cada vez que regresaba de sus viajes de placer, así como también a realizar demostraciones por las calles, siendo fácil en estos casos ver en los semblantes de los empleados la extorsión moral a que eran sometidos».

Abriga «El Diario» la esperanza de que en lo sucesivo ha terminado para siempre tan odiosa servidumbre.

ACTO SOLEMNE EN LA UNIVERSIDAD BOLIVIANA

LA PAZ, Bolivia, Julio 10.—(AP.) —Anoche se realizó en el Salón de la Universidad un acto solemne en honor de los representantes universitarios del interior que han venido a la capital para tratar de las reformas universitarias, pronunciándose varios discursos.

Al acto asistió Eugenio Noel.

LA REFORMA DE LA ENSEÑANZA EN BOLIVIA

LA PAZ, Bolivia, Julio 10. (AP.) —Los universitarios bolivianos van a abordar la reforma completa de los sistemas educativos de la nación, habiendo iniciado ya los primeros pasos para ello.

Alarmada la opinión por la desaparición de los estudiantes Félix Eguino Zaballa y José Natush Velasco, principales jefes del movimiento estudiantil, que habían sido confinados por el régimen anterior, la Junta Militar averiguó que se encontraban en Charana, región fronteriza con Chile. Se ha ordenado que se les conceda pases, para que puedan volver inmediatamente a La Paz.

MAL TIEMPO EN LAS COSTAS DE CHILE

SANTIAGO DE CHILE, Julio 10. (AP.)—Noticias de Valparaíso dicen que esta mañana reinó muy mal tiempo, con viento huracanado, quedando cortadas numerosas líneas telegráficas y telefónicas. Ante el temor de que el temporal sea más intenso, han sido suspendidas las faenas marítimas.

En San Antonio la tormenta de lluvias ha hecho temer que se desborden los ríos, produciendo una inundación en algunos barrios de este puerto.

El Senado chileno aprobó hoy en general el proyecto de la Cosana, o sea la Compañía Salitrera Nacional iniciándose inmediatamente la discusión del articulado. La Cosana será una corporación para la venta de los salitres de Chile.

El Ministro de Hacienda, señor Rodolfo Jaramillo, quien desempeña su cargo ministerial sin sueldo, percibía ciento veinte mil pesos como director general de Obras Públicas, y hoy dictó un decreto reduciéndolos a ochenta mil pesos anuales.

AVIADOR NAVAL ARGENTINO, MUERTO EN ACCIDENTE

BUENOS AIRES, Julio 10. (AP) —Mientras volaba hoy sobre la base naval de Puerto Belgrado, en un hidroplono de la Armada, descendió violentamente el piloto teniente de fragata Raúl Mason Lugones, pereciendo.

ESCOLTA AEREA PARA EL PRESIDENTE ELECTO OLAYA HERRERA

BOGOTA, Colombia, Julio 10. — (AP.)—Los aviadores militares Méndez, Chateauviex, Lema y Posada, volaron hoy desde Madrid a Mariquiroplano que conducirá al Presidente ta, donde esperarán el paso del aeelecto Olaya Herrera, para darle escolta hasta Girardot.

El Presidente Olaya Herrera volará el viernes desde Barranquilla hasta Puerto Berrio en el avión Colombia, pernoctando en ese mismo lugar, donde conferenciará con el ex Presidente Carlos Restrepo Gómez. El sábado se trasladará a la estación veraniega de La Esperanza, donde recibirá a los políticos que irán desde esta ciudad.

El Presidente electo se ha abstenido de hacer declaraciones a los periodistas, citándolos para cuando llegue a Bogotá.

Se anuncia que el diez de Agosto próximo se inaugurará el servicio directo de trenes Bogotá-Tunja, por la ferrovía del Nordeste, construída por la Compañía Franco-Belga-Colombiana.

EL «GRAF ZEPPELIN» HA LLEGADO A SPITZBERGEN

OSLO, Noruega, Julio 10. — (AP) —El dirigible Conde Zeppelin, que está haciendo un vuelo sobre la tierra del Sol de Medianoche, llegó hoy tarde a la isla de Spitzbergen, virando allí en redondo y volviendo hacia el Norte de Noruega.

LAS COSECHAS EN LOS E. E. UNIDOS PARA ESTE AÑO

Pronósticos que se han hecho para las de 1930

LA SITUACION EN JULIO

La cosecha de tabaco será de 1.598 millones de libras

WASHINTONG, julio 10 (A. P.) La producción de maíz de los Estados Unidos ha sido fijada hoy por el Departamento de Agricultura en 2.802 millones de bushels, contra 2.662 millones el año pasado. La cosecha de trigo, de primavera y verano, es calculada en 807 millones de bushels.

Los pronósticos de la producción han sido basados en las condiciones existentes el primero de julio, observando el Departamento que aquel aumenta o disminuye con las variaciones de la temporada, y que por ese motivo el total definitivo puede estar por encima o por debajo de la producción que se indica actualmente.

Las cosechas probables para este año y las de 1929, serán las siguientes según la Secretaría de Agricultura:

Trigo de invierno: 557 millones de bushels, contra 578 millones el año último.

Trigo duro: 57 millones de bushels contra 52 millones.

Otros trigos de primavera, 152 millones de bushels contra 176 millones.

Avenas: 1.323 millones de bushels contra 1.239 millones.

Cebada: 332 millones, contra 307 millones.

Centeno: 48 millones, contra 40 millones.

Semilla de linaza, 30 millones contra 16 millones.

Arroz, 38 millones contra 40 millones.

Heno: 85 millones contra 102 millones.

Manzanas: 145 millones contra 140 millones.

Melocotones: 48 millones contra 46 millones.

Peras: 24 millones, contra 21 millones.

Uvas: 2.310.000 toneladas contra dos millones de toneladas.

Papas: 398 millones de bushels contra 357 millones.

Boniatos: 74 millones contra 85 millones.

Tabaco: 1'598 millones de libras contra 1.501 millones.

Remolacha: 7.900.000 toneladas contra 7.670.000 toneladas.

EL BANDIDO RALPH FLEACHE, AHORCADO

CANON CITY, Estado de Colorado, julio 10. (AP) Ralph Fleagle fué ahorcado esta noche, a las nueve. El bandido dió muestras de gran calma e impavidez en los terribles momentos finales. Pocas personas presenciaron la ejecución.

MOVIMIENTO MARITIMO

NEW YORK julio 10. (AP).—Hoy salieron de este puerto los vapores M. C. Holm para la Habana y Nyhavn para Cienfuegos.

De Baltimores salieron el Istok para Sagua la Grande y el Munlisto para la Habana.

A Norfolk lleg el Berwindlea, de la Habana, saliendo el Frode para el mismo puerto.

A New Orleans llegaron el Atlántida y el Munorleans, de la Habana, y e Rama, de Cienfuegos salien do el Atenas para la Habana.

TRASPASO DE AUTOMOVILES

Relación de traspasos de automóviles legalizados ante el oficial señor Carlos López Rojas, en el Departamento Municipal de Gobernación, por los siguientes señores:

Lawrence B. Ross Corp. a Roberto B. Peña, un Chevrolet, chapa 39546; a José Manuel Pedroso, un Chevrolet, chapa 38291; a Bartolomé Vilaró y Cabrera, un Chevrolet, chapa 37527; a Gil y Ferráez, un Chevrolet, chapa 1314; Manuel López a L. B. Ross, un Chevrolet, chapa 50063; Celestino Carreño a Jesús Franco, un Chevrolet, chapa 20759; Imperial Auto a Esteban Graciet, un Chrysler, chapa 12511; Roberto B. Peña a Felino Valdés, un Chevrolet, chapa 38978 y a Antonio Martín, un Chevrolet, chapa 38974; Compañía del Auto Universal a Mario Rodríguez, un Ford, chapa 513 y a Camilo López, un Ford, chapa 55631; Loreto Sindulfo Cabrero a León E. Grantein, un Dodge Brother, chapa 43576; Enrique Rouco a Antonio Alonso, un Ford, chapa 1258; Alfonso Ibaseta a Brusel y Beatriz, un Buick, chapa 47951; Gerardo Alonso a Julián Sánchez, un Chevrolet, chapa 1015; Benito Larin a Plá Aixalá, un Hudson, chapa 12750; Emilia Hidalgo Conill a Plá Aixalá, un Marmon, chapa 18614; Adolfo Arena a Shackelford Motor, un Hupmobile, chapa 5805; J. Ulloa y Cia., a Vicente Díaz, un Packard, chapa 18988; Vicente Díaz a J. Ulloa, un Cuningham, chapa 17161.

ACTIVIDADES DE LOS BANDIDOS Y LOS COMUNISTAS

Unos y otros tirotean a los barcos extranjeros

MEDIDAS DEFENSIVAS

Patrullas norteamericanas, japonesas y de Inglaterra

SHANGHAI, China, Julio 10. (AP) —Las patrullas navales norteamericana, britanica y japonesa se unieron hoy tomando una actitud defensiva en vista de que las partidas de bandoleros y comunistas intensifican sus ataques a los buques extranjeros en el río Yangtze. Tanto los bandidos como los comunistas usan banderas en las cuales se lee la siguiente inscripción: «Abajo el imperialismo, el capitalismo, los extranjeros y la religión«

Los merodeadores siguen tiroteando a todos los buques comerciales y navales extranjeros que navegan sobre Kiukiang y particularmente mas allá de Hankow, agregando que los barcos que intentan llegar a la parte baja del río son objeto de verdaderas lluvias de balas que les envian los bandoleros desde ambas margenes.

Los comandantes de las patrullas norteamericana, japonesa y británica están de acuerdo en la distribución de sus barcos, habiéndose hecho cargo las tres patrullas de la protección de los buques extranjeros cualquiera sea su nacionalidad.

A causa del gran número de lugares donde son necesarios los cañoneros resultaba inadecuado el servicio de cada uno de los grupos, pero se espera que la combinación de los tres dará los resultados apetecidos.

Informes fidedignos dicen que los bandidos están bien armados con fusiles y ametralladoras y que han saqueado numerosos puertos del río entre Hankow e Ichang, apoderándose de importantes sumas.

La navegación por encima de Hankow ha cesado practicamente. Los negocios por otra parte, se hallan paralizados, porque la mayoría de los comerciantes han huído. Desde el raid de los bandidos a Yochow, los cañoneros norteamericanos han rescatado a cuatro misioneros españoles que se habían ocultado en dicha localidad.

LAS DEUDAS QUE PAGA POLONIA

El pasado junio ha abonado un millón 210 mil dólares

VARSOVIA, Polonia, Julio 10. — (AP) — El Ministerio de Hacienda ha informado hoy que en el pasado mes de Junio Polonia ha pagado más de 11 millones de zlotys, o sea un millón 210 mil pesos, por concepto de deudas extranjeras. La mayor parte de esa suma fué para empréstitos hechos en los Estados Unidos.

RINDEN INFORME SOBRE PALESTINA

Deficiencias que causaron los graves desórdenes de 1929

LONDRES, Julio 10. — (AP) — El Daily Telegraph publica hoy un informe sobre Palestina, de la Comisión de Mandatos de la Liga de las Naciones, en el que se dice que las pocas fuerzas militares inglesas y la deficiencia de la policía local fueron el motivo de la gravedad de los disturbios del verano pasado.

La Comisión de Mandatos afirma también que los desórdenes de Tierra Santa no surgieron inesperadamente, sino que fueron precedidos por una serie de prolegómenos significativos, de los cuales el del Muro de los Lamentos fué el más destacado.

El informe dice después que es evidente que la Potencia Mandataria (Inglaterra) no ha sabido realizar la completa ejecución del mandato, pues no ha estimulado el establecimiento de una patria hebrea, ni ha logrado asegurar la condición principal para el desarrollo de un centro nacional judío, que es la seguridad de vidas y propiedades.

FUNCION EN LA CORTE INGLESA

Un matrimonio de príncipes japoneses que asistió a ella

LONDRES, Julio 10. — (AP) — Ante los dorados tronos gemelos del Palacio de Buckingham, el último grupo de debutantes de este año inclinó la cerviz esta noche ante los Reyes Jorge V y María, durante la última función de la Corte en la presente temporada.

Su Majestad, que usaba el uniforme escarlata y oro de coronel de la Guardia Escocesa, y la Reina María con un traje azul con brocado de plata, bordado con perlas, y con el diamante Kohinoor deslumbrando sobre el pecho, ocuparon sus asientos en los tronos respectivos para recibir a las damas que les fueron presentadas y que desfilaron ante Sus Majestades.

La presencia del Rey Jorge en este acto fué motivo de regocijo en Palacio. En el día de hoy no se sabía si el soberano asistiría a la fiesta y cuando ya habían llegado muchos de los invitados a Palacio fué cuando se anunció la grata nueva.

Entre los espectadores se hallaba la princesita japonesa Takamatsu, vistiendo un sencillo traje de tela de plata y siguió con el mayor interés la ceremonia junto a su esposo.

MONS. VANUTELLI SE ENCUENTRA EN CAPILLA ARDIENTE

Fué instalada en la Sala del Trono del palacio D'Ataria

DESFILE INTERMINABLE

Lo mejor de sus bienes lo ha dejado a dos sobrinos

CIUDAD VATICANA, julio 10. — (AP). — Millares de personas de todas las clases sociales desfilaron hoy por la capilla ardiente en que están los restos mortales del cardenal Vincenzo Vannutelli, en la sala del trono del palacio DAtaria.

Toda Roma siente con tristeza el fallecimiento del príncipe de la Iglesia, decano del Sacro Colegio, muerto el miércoles a los 93 años de edad. Hoy terminaron los preparativos de los funerales, que se celebrarán a las diez de la mañana del sábado en la iglesia de San Ignacio, oficiando el cardenal Pignatelli di Belmonte ,nuevo decano del Sacro Colegio.

Cuantos romanos han desfilado por frente al catafalco en que están los restos de Su Eminencia, lo hacen con gran respeto. La duquesa de Aosta se dirigió a pie desde el Quirinal hasta el palacio DAtaria, que está en los límites de la Ciudad Vaticana, para rezar en la capilla ardiente. El presidente Giuriati, de la Cámara de Diputados, el príncipe Rufo di Calabria, maestro de ceremonias de la corte, y quien representaba a la Casa Real, y otras muchas personalidades estuvieron unos instantes ante el cadáver de Monseñor Vannutelli.

Hoy se supo que éste legó lo mejor de sus propiedades a sus sobrinos Galileo y Giuseppe, dejando también varias imprtantes mandas para varios cardenales y amigos íntimos.

En el testamento se ordena que el cuerpo sea sepultado temporalmente en el cementerio de Verano, en la capilla de Propaganda Fide, junto a los restos del que fué cardenal Serafino Vannutelli, hermano del difunto. Probablemente serán trasladados más adelante a la cripta de la catedral de Ostia.

ITALIA ACOGE CON RESERVAS LA DECLARACION DE BRIAND

ROMA, Julio 10. (AP.)—La declaración del Ministro de Estado Briand de que Francia va a posponer hasta diciembre su programa naval de 1930, con objeto de aclarar el camino de las negociaciones con Italia, fué recibido hoy en Roma con reservas, aunque apreciándose la buena voluntad del gesto.

Se considera, sin embargo, que las manifestaciones de Briand ante la comisión de asuntos extranjeros de la Cámara de París, han hecho bastante para que progresen las conversaciones franco-italianas, de las que se espera la solución definitiva de las dificultades entre las dos naciones latinas.

No obstante algunas entidades que la declaración de Briand es insuficiente, como respuesta a la proposición de Dino Grandi, el Ministro de Estado de Italia de que esta suspenderá definitivamente su programa naval de 1930, si Francia hace lo mismo.

PIDE EL SENADO LOS DOCUMENTOS DEL PACTO NAVAL

Aprobada la resolución para reclamárselos al Pte. Hoover

CON UNA CONDICION

Los entregará si entiende que no se causa perjuicio

WASHINGTON, Julio 10. (A. P.) Ya en el tercer día de un debate muy vivo, el Senado aprobó hoy la Resolución del senador McKellar, pidiendo al Presidente Hoover que le comunique toda la correspondencia acerca del Tratado Naval de Londres cambiada entre las Potencias que negociaron el pacto. La votación fué de 53 contra 4.

La Resolución fué modificada en el sentido de que el Presidente debe entregar la documentación solicitada, en el caso de que entienda que hacerlo "no perjudica los intereses públicos". Esta es precisamente la actitud de Mr. Hoover, anunciada claramente cuando el Ejecutivo se negó a enviar la correspondencia diplomática referida a la Comisión Senatorial de Relaciones Exteriores, en los días en que se estudiaba el tratado de Londres.

No puede decirse si el Ejecutivo accederá o no a la solicitud del Senado. Algunos senadores creen que el Presidente mantendrá su mismo criterio de antes. Otros opinan que enviará los documentos, con la petición de que sean considerados "muy confidenciales".

Resuelta la Resolución McKellar, ha quedado libre el camino para que se discuta el tratado en sí. Ya en el debate de hoy el senador demócrata Copeland, por Nueva York, disparó el primer tiro de la oposición al convenio, afirmando que este no ha conseguido la paridad entre las flotas de Inglaterra y los Estados Unidos, ni alivia al contribuyente de la carga que significa las enormes escuadras modernas.

El senador republicano Hale, por Maine, quien estaba esperando su oportunidad para atacar el pacto naval, anunció que hablará mañana contra éste.

WATSON ELOGIA A MR. H. HOOVER

El tiempo probará—dice—la sabiduría de su administración

WASHINGTON, julio 10. (AP). — Elogiando sin reservas al Presidente Hoover por afrontar problemas que él no creó, el senador republicano Watson, por Indiana, dijo esta noche en un discurso que pronunció por radio, que el tiempo probará la sabiduría de la actual administración, y que el presidente ha disgustado a los que estaban preparados para disgustarse, y les gusta sufrir desilusiones.

—Mr. Hoover—dijo el senador por Indina—ha hecho frente a innumerables dificultades, de las cuales no es responsable. Para solucionarlas ha realizado un gran programa legislativo y administrativo. Los efectos de sus medidas no se han manifestado aún, pero han de venir, tan naturalmente como el día sucede a la noche.

Las nacionales extranjeras, la mayoría de las cuales tienen aranceles más elevados que los de los Estados Unidos, sabrán a su tiempo, que al volver la prosperidad a los Estados Unidos, el mundo entero se beneficiará, estimulando, no disminuyendo, el comercio extranjero.

PRISCILA DEAN SIENTE MIEDO

De las furias de la primera esposa del que es su marido

LOS ANGELES, California, julio 10. (AP) Presentado hoy ante un juez, el actor de cine Rex Lease declaró no ser cierto que hubiese golpeado a Vivian Duncan, también de Cinelandia, en la fiesta celebrada en casa de Charles Farrell, actor de la pantalla como ambos, el lunes por la noche. El juez señaló el juicio para el día 31 de julio.

PRISCILLA DEAN TIENE MIEDO

BREVERLY HILLS, California, julio 10. (AP) Priscilla Dean, actriz cinegráfica muy famosa, ha pedido a la policía que la proteja contra las posibles furias de la señora Mildred Avery Arnold, primera esposa del teniente aviador Leslie P. Arnold, célebre por haber sido uno de los oficiales norte-americanos que dieron la vuelta al mundo en aeroplano.

Miss Dean es la segunda esposa de Arnold, con quien vivió hasta que un tribunal anuló el divorcio del primer matrimonio, con la señora Mildred Avery. Parece que la actriz teme ser agredida por ésta.

M.E.C.D. 2016

Buscando el Nivel

No le importe que le rebajen su sueldo un 10 por ciento. Nosotros hemos rebajado los precios un 20 por ciento para ponernos a tono.

SURTIDO COMPLETO EN:

Shangtungs	Warandoles de lino
Sedas Estampadas	Sábanas
Olanes	Medias de Seda
Crepé Flat	Medias de Chiffon
Crepé Meteoro	Chiffones Estampados

APROVECHE LOS PRECIOS DE NUESTRA VENTA INICIAL!

Soliño y Compañía

MURALLA Núm. 95 Telef. A-3352

SU RICO SABOR ESTIMULA Y REFRESCA

"CANADA DRY"

Reg. U. S. Pat. Off.

El Champaña de los Ginger Ales

Agentes Exclusivos y Distribuidores
Otheguy & Cía
Barnet 14 Habaña

LLEGARON

LOS MODELOS CHARMING

PELETERIA LA BOMBA

MANZANA DE GOMEZ
TEL A 2989. APARTADO 936

MENTHOLATUM

Para los Niños

Para obtener pronto alivio y evitar que el catarro se empeore, aplique abundantemente el Mentholatum en las fosas nasales, las sienes y el pecho. Mentholatum es un remedio excelente, eficaz y rápido tanto para niños como para adultos. Indicado para resfriados y catarros, ha sido altamente recomendado por médicos y enfermeras y está en uso diario en muchos hospitales. Exija el legítimo.

A Base de: Mentol, Alcanfor, Eucaliptus, Acido Bórico, Aceite de Pino, Aceite de Gaulteria, Cera Parafina, Petrolato Alba.—M. R.

HABANERAS

ALUMNO APROVECHADO

SERAFIN SAENZ BASARRATE

Un alumno estudioso
Muy inteligente.
Trátase de Serafín Saenz Basarrate, niño de siete años de edad, alumno eminente del Tercer Grado del Colegio Nuestra Señora de las Mercedes.
Hijo idolatrado de los distinguidos esposos Serafín Saenz y Estela Basarrate.
Ha hecho sus exámenes.
Con gran lucimiento.
Después de ganar las más altas calificaciones en el curso obtuvo Medalla de Oro de Excelencia.
También alcanzó las Medallas de Inglés, Calistenia, Orden y Religión.
Todos lo felicitan.
Celebrando su esfuerzo.

EL DUELO DEL DIA

A edad avanzada.
Víctima del corazón.
Así murió ayer a las diez de la mañana, en su residencia del Vedado, la señora Josefita Calvet, la viuda del amigo inolvidable Abelardo Ferrer.
Muy bondadosa, muy caritativa y muy sencilla la dama que ha desaparecido.
Vivía retraída.
En la paz de su hogar
Después de la pérdida del amado compañero, muerto trágicamente, fué mucho mayor su aislamiento de la sociedad.
Consagrada quedó al amor de sus hijos, Nena, la señora de Freeman, Abelardo, ausente en los Estados Unidos, Matilde, la señora de Pagés, León, ingeniero y colono importante y la que era su inseparable, la bella y dulce Consuelito Ferrer, la viuda de González Beauville.
En nombre de esta ultima diré a sus amistades que no recibe visitas de pésame hasta dentro de ocho días.
Numerosas las ofrendas florales que han sido dedicadas a la pobre Josefita.
Primeramente el sudario
Severo y artístico.
Procedía del moderno jardín **Mediavilla**, y fué ofrecido por la nietecita de la respetable señora, la linda niña Yola González Beauville y Ferrer.
El entierro de la señora Josefita Calvet viuda de Ferrer se efectuará a las diez de la mañana de hoy, saliendo de la casa mortuoria, calle 15 entre 10 y 12, en el Vedado.
Mi pésame a sus hijos.
Tan queridos todos.

EN LA EDAD FELIZ

Laura de Solo y Meave.
Una figurita adorable.
El viernes de la entrante semana, con motivo de cumplir la dulce edad de los quince, ofrecerá una fiesta a sus amigas en los salones del Club Militar y Naval de Columbia.
Fiesta que será deliciosa.
Con todos los encantos.
Encomendado está al jardín **El Clavel** el adorno de aquellos salones.
Un adorno alegórico.
A tono con la fiesta.

PETICION DE MANO

Piedad Catalá.
Gentil señorita.
La bella y delicada sobrina del muy querido amigo y compañero Antonio G. Zamora.
Ha sido pedida su mano por el doctor Rogelio Ribas y Bermúdez.
Abogado y político.
De Ciego de Avila.
Hecha fué la petición por el correcto y distinguido joven ante el padre de la adorable Piedad, el señor Armando Catalá, alto empleado de la Renta.
Doy gustoso la noticia
Con mi felicitación.

(Continúa en la Página SIETE)

LAPICES PARA LAS CEJAS.
SOMBRAS PARA LOS OJOS.
MASQUE PARA LAS PESTAÑAS

de

Max Factor

El célebre director de maquillaje de las artistas de cine de HOLLYWOOD

de venta en **El Encanto**

ALMACEN DE MUSICA
INSTRUMENTOS Y ACCESORIOS
S. Iglesias é Hijo
CUERDAS Y REPARACIONES
SAN RAFAEL 46 (AL LADO DE LA CASA GRANDE)
Tel M-1388 HABANA - CUBA

LA LIGA CONTRA LA TUBERCULOSIS

Organización del dispensario y atención para los enfermos

La Liga Nacional contra la Tuberculosis Infantil, se ha dirigido por Radio a la población de Cuba explicando su labor. A lo primero que prestó su atención este Comité de Damas Visitadoras fué:

1o. La organización del Dispensario cuyas funciones comprende el examen de los niños de familias donde se ha comprobado la tuberculosis, para proteger al que no está infectado y tratar aquellos que ya han sufrido la infección.

2o. Que cada enfermo sea visitado cada 15 días para tratar de este modo que tanto ellos como sus familiares guarden los preceptos higiénicos que se les ha prescripto. También atienden a sus necesidades proveyéndolos como hemos dicho en nuestro primer informe y gracias a la generosidad de nuestro comercio, de camas, medicinas, escupideras, zapatos, ropa, creolina, etc., pagándoles en casos necesarios el alquiler de la habitación. Proporcionándoles trabajo a los familiares de los enfermos, tomando medidas preventivas en aquellos niños que por sus condiciones requieren ser alejados del lugar infectado, para lo cual se gestiona su colocación en el Preventorio Martí y en Colegios y por último, trasladando a los niños tuberculosos al Sanatorio o al Hospital.

Las damas visitadoras han hecho llegar su gratitud a las Reverendas Madres Superioras de los Colegios San Vicente de Paul y Madres Oblatas que acaban de conceder becas gratuitas.

El Dispensario está en el Hospital Mercedes, calle L y 21, Vedado. Los días de consultas son: lunes, miércoles y viernes. Los días de reconocimientos son: martes, jueves y sábados. Las horas para tomar turno: De 12 a 1 p. m. Las consultas siempre por la tarde.

UNA DISTINCION A RICARDO CASADO

Diploma de Colaborador con categoría de «Gran Premio»

A nuestro muy estimado amigo y compañero en la prensa Sr. Ricardo A. Casado, Subsecretario de la Asociación de Almacenistas y Cosecheros de Tabaco de Cuba, le ha sido comunicado por el Comisionado General de Cuba en la Exposición de Sevilla, señor J. Martinez Castelló, que el jurado superior de recompensas de la expresada Exposición, ha sancionado el acuerdo de los Jurados de Grupos y Clases concediéndole Diploma de Colaborador, con categoria de Gran Premio por su brillante coperación al mayor éxito del certamen en general y del Pabellón de Cuba en particular.

Eliminación de Julio en fin de Siglo

a 4^{75}!

VESTIDOS DE WARANDOL BELGA DE PURO LINO PARA PLAYA, MANANA Y SPORT

Al hacer el lunes nuestra sensacional oferta de Vestidos de Olán de Puro Hilo a $1.25—oferta que tuvo un éxito indescriptible y cuya oportunidad aún no se ha agotado enteramente—, advertimos que las miradas de muchas de nuestras clientes se fijaban también en este otro tipo de Vestido, realizado en Warandol magnífico, delicadamente bordado—y a un precio increíble para su calidad.

Decidimos, pues, reforzar esta Oferta, y ya hoy podemos presentar una amplia variedad de estilos, en todos los colores predilectos del Verano, a un precio que no podía haber "ocurrido" más que en la incomparable

Eliminación de Julio, bajo los auspicios del "Nuevo Plan" de FIN DE SIGLO

EN NUESTRAS COLECCIONES, CADA VESTIDO DE VERANO ES UN MODELITO EN SI MISMO.

Están diseñados para responder a los tres requisitos del Vestido de la estación: que sea fresco, que sea cómodo y que sea chic!

VESTIDOS DE OLAN DE PURO LINO, en calidad extra, con detalles bordados en colores y formas muy originales, a 3.75

VESTIDOS DE WARANDOL BELGA, de Puro Lino, primorosamente confeccionados, con todos los detalles en boga, a 5.50

VESTIDOS DE OLAN BELGA, de Puro Lino, con finos bordados en formas de la más graciosa distinción, a 6.95

fin de Siglo

MUEBLES "LOS ENCANTOS"
San Rafael y San Nicolás
TELEF. A-0274
Tenemos exceso de mercancías, las liquidamos con precios especiales de contado y a plazos.

Estado del Tiempo

TIEMPO PARA HOY: Bueno

Nota del medio día del jueves.
En el Atlántico al Sur de las Bermudas y en el Golfo de Méjico hay buen tiempo con barómetro sobre la normal. En el Mar Caribe ha bajado un poco el barómetro pero se encuentra todavía casi normal excepto algo bajo con nublados y lluvias en el Golfo de Mosquitos.

Pronóstico para el viernes: Buen tiempo. Vientos flojos a moderados variables. Turbonadas más numerosas en mitad oriental.

Observatorio Nacional.

Los Maestros de Idioma Inglés

Celebran la innovación para el ingreso en el Instituto

El Sr. H. A. Howell, Profesor dedicado a la enseñanza del idioma inglés en esta capital nos escribe atenta carta expresándonos su complacencia y la de sus compañeros de profesión por la acertada innovación establecida en el Instituto de Segunda Enseñanza de la Habana para calificar los exámenes de ingreso en cada uno de los tres grupos (Letras, Ciencias e Idiomas) que comprende y gracias al que ahora es posible evidenciar que el crecido número de «suspensos» en dichos exámenes no se debe exclusivamente—ni mucho menos— a la deficiente preparación idiomática que nuestro comunicante y sus colegas imparten a sus discípulos.

Estimamos muy justa la celebración del Profesor Howell y nos sumamos a la felicitación que por este medio desea dirigir al Dr. Espinosa, Director del Instituto.

¡¡Hay que alegrarse!!

CON LICORES Y BEBIDAS SANAS Y EN COPAS QUE INVITAN A TOMAR

VEA ESTOS LINDOS JUEGOS

30 piezas

Color Azul, **$9.00**

Color Verde, **$7.50**

Hacemos envíos al Interior con flete adicional.

La Mariposa

Galiano y Neptuno

Anúnciese en el DIARIO DE LA MARINA

Lea esta noche en

BOHEMIA

80 PAGINAS de cuentos, historias de la vida real, informaciones pintorescas, fotografías de Cuba y del extranjero, y la primera versión castellana, hecha directamente del alemán, de

El SILENCIO

por **Erich María Remarque**

el famoso autor de "En el Oeste, sin novedad".

M.E.C.D. 2016

Información Religiosa Nacional y Extranjera

MAS DETALLES DE LOS SOLEMNES ACTOS EFECTUADOS EN EL RETIRO, EN MADRID

A lo largo del Paseo se habían colocado siete altares, oficiando en el centro el Cardenal Primado de España

Madrid 26 (20,25).

En el Paseo de Coches del Retiro, tuvo lugar ayer mañana la anunciada Comunión de niños, resultando un acto verdaderamente grandioso.

Primeramente, en la iglesia del Sagrado Corazón de Jesús y San Francisco de Borja dirigió la meditación el Cardenal Primado, doctor Segura, quien se trasladó desde allí al Retiro para dar la Comunión a las interminables filas de niños de colegios y escuelas, que se hallaban ya formados con sus profesores y maestros.

A lo largo del Paseo se habían colocado siete altares. En el centro ofició el Cardenal Primado y estaba adornado con tapices y flores propiedad de la duquesa de Fernán Núñez. En los otros seis, oficiaron los Superiores de Ordenes dedicadas a la enseñanza.

Puede calcularse que pasaron de treinta mil los niños y personas mayores que les acompañaban, que recibieron la Comunión.

Al empezar las Misas, los millares de concurrentes entonaron el cántico Dueño de mi Vida. El ofertorio fué cantado por el coro de tiples de la Schola de Pasajes, que dirige don Gelasio Aramburu. Después de alzar se entonó el "Altísimo Señor".

Durante el solemnísimo acto de la Comunión, el citado coro de tiples y el del Seminario, alternaron en sus cantos con la Banda del regimiento de Asturias.

Al final, el público entonó el Himno de Paray, y el Primado dió la bendición a los niños.

El desfile fué muy ordenado y sin incidentes, siendo obsequiados los niños por las Damas Catequistas con el desayuno.

Por la tarde, a las seis, en el domicilio de la calle de Alberto Aguilera, hubo sesión solemne cin parte musical a cargo de la Coral de Zamora, y elocuentes discursos por el señor Obispo de Coria y don José Elola, dándose al final la bendición de Pontifical.

A las nueve de la noche, en el mismo local, se celebró una sesión recreativa con discursos, canciones y poesías.

Todos los actos del día resultaron brillantísimos en extremo y los locales donde se celebraron estuvieron rebosantes de público.

LA SESION DEL LUNES

Madrid 26 (20,32).

A las seis de la tarde se celebró en el gran templo de San Francisco una solemne sesión de la Asamblea Nacional del Apostolado de la Oración.

Asistieron, además del Cardenal Primado, los Obispos de Madrid-Alcalá, Sión, Coria y Calahorra.

El templo estaba abarrotado de asambleístas.

Leídos algunos trabajos de las sesiones celebradas por la mañana, habló el señor Obispo de Calahorra, que pronunció un elocuentísimo discurso acerca de la práctica de la devoción al Corazón de Jesús y de la actuación admirable del Apostolado de la Oración.

Después, el Coro de Pasajes entonó unos primorosos cánticos.

Seguidamente pronunció su discurso el señor Pemán (don José María), sobre el tema "El apostolado del ejemplo".

Inició el discurso diciendo que vivimos en días de gran inquietud renovadora y de fiebre oratoria.

Los propagandistas políticos exhortan a los hombres a que acepten diversos programas, pero, en medio de este vocerío, se alza la voz del Salvador, para decir a todos: "Sed perfectos como Jesucristo, sed perfectos como nuestro Padre Celestial".

El programa católico es un programa de perfección total.

Cuantas tesis se pregonan por ahí no son otra cosa sino jirones de nuestra bandera.

Nuestro Maestro no se contenta con menos que la perfección.

Nosotros estamos invitados a seguir el sublime alpinismo de las cumbres más arriesgadas.

Evoca el Sermón de la Montaña, que va dirigido a todos los fieles, y el dulce apostolado de la vida cristiana.

El ejemplo cotidiano tiene la suprema virtud curativa para la enfermedad social moderna, que realiza labor callada y constante para expulsar a Dios de la sociedad.

Yo sé—dice—incluso de una asamblea secreta en la cual se acordó difundir el saludo de "abur", para no decir "adiós" y emplear la palabra "onomástico" para no decir "día del santo".

Fué, en fin, un espectáculo como pocas veces le ha visto Madrid.

DIA 11 DE JULIO

Este mes está consagrado a la Preciosísima Sangre de Nuestro Señor Jesucristo.

Jubileo Circular.— Su Divina Majestad está de manifiesto en la iglesia de los Carmelitas del Vedado.

Santos Pío I, papa; y Abundio, mártires: Sabino, confesor. Santa Pelagia, o Pelaya, mártir.

San Pío, papa y mártir. En tiempo del emperador Antonino, hacia la mitad del segundo siglo, terminó gloriosamente su carrera con la corona del martirio el papa San Higinio, y a los tres días fué elegido para sucederle San Pío, primero de este nombre, natural de Aquileya, cuya virtud y cuyos méritos resplandecían mucho tiempo había en la iglesia. Apenas se vió San Pío en la cátedra de San Pedro, cuando expidió prudentes reglamentos para restablecer en todas partes la disciplina eclesiástica; estaba tan sobre todo, que nada parece se escapaba a su vigilancia pastoral.

Durante el pontificado de San Pío fué combatida la iglesia de Dios por muchos herejes, a quienes el santo Pontífice persiguió y anatematizó con una fuerza y con un vigor verdaderamente apostólico.

A una vida tan ejemplar, acompañada de tan heroicas virtudes, y a un celo tan fervoroso y tan digno de uno de los más santos sucesores de San Pedro, era muy correspondiente que se siguiese la gloria del martirio para coronar sus trabajos apostólicos. Logrólo en fin, el día 11 de Julio del año 165.

EN LA PARROQUIA DEL SANTO ANGEL

El Apostolado de la Oración celebró su "Primer Viernes"

El Apostolado de la Oración celebró el «Primer Viernes» y el «Primer domingo» de mes con los siguientes cultos:

Primer Viernes. —A las 8 a.m Misa de Comunión general, después de la cual, expuesto el Santísimo Sacramento, se recitaron piadosos ejercicios, Letanías y Actos de Adoración y Reparación en honor al Corazón de Jesús.

Se concluyó la bendición y reserva del Santísimo Sacramento.

Interpretó la parte musical, el organista del templo, señor Pedro J. Aranda.

Primer día. —El Primer Domingo a las 8 a.m. celebró Misa de Comunión general reparadora al Sagrado Corazón de Jesús, el Muy Ilustre Canónigo Juan José Roberes.

Misa y Comunión fueron armonizadas por el señor Aranda.

Después de la Misa, el Director de este Apostolado Parroquial de la Oración, Monseñor Francisco Abascal, impuso las medallas a nuevos asociados.

A las nueve a.m. ofició de Preste en la misa solemne, el Presbétero Arcadio Marinas y predicó Monseñor Abascal.

Después de la misa, exposición de Su Divina Majestad, Acto de Consagración al Sagrado Corazón de esús(bendición y reserva.

La parte musical fué interpretada por el Coro parroquial acompañado al órgano por el señor Pedro J. Aranda.

Asistió un numeroso concurso de fieles y de socios y celadores del Apostolado de la Oración.

A las cinco y media de la tarde, hubo los siguientes cultos: exposición del Santísimo Sacramento, estación, Santo Rosario con gozos cantados, piadoso ejercicio de adoración y reparación, plática, bendición y reserva.

Ofició y predicó el Párroco Monseñor Abascal y dirigió la parte musical, el Archivero del templo señor arturo Gómez.

Se vieron muy concurridos estos brillantísimos cultos en honor al Sacratísimo Corazón de Jesús.

LA SEMANA DEL JUBILEO CIRCULAR EN LA IGLESIA DE LA C. DE JESUS

Fué dirigida por el Padre Esteban Rivas, S. J., quien asimismo predicó sobre "La modestia cristiana en el vestir". Otras notas

Con gran brillantez se ha celebrado la semana del Jubileo Circular en la Iglesia de la Rresidencia de la Compañía de Jesús de la Habana.

Todos los días a las 8 a. m., exposición de Su Divina Majestad y Misa cantada.

A las 5 p. m.: estación, Santo Rosario piadoso ejercicio, canto del Trisagio, bendición y reserva.

El jueves, viernes y domingo, hubo extraordinarios cultos.

El jueves y viernes, por el Apostolado de la Oración q el domingo por la benemérita Congregación de La Anunciata.

El jueves, el Apostolado celebró en los ejercicios vespertinos, la Hora Santa, según la piadosa costumbre de los primeros jueves de mes.

Fué dirigida por el Padre Esteban Rivas, S. J., quien así mismo predicó sobre la «Modestia Cristiana», en el vestir.

A la práctica de la Hora Santa asistió un numeroso público, que llenó el grandioso templo de los Padres Jesuitas.

La parte musical estuvo a cargo de los renombrados cantante señores Fuentes, Urrestarazu y Rueda, que interpretaron una magnífica parte musical.

Ofició el Director del Apostolado R. P. Camilo García, S. J.

El Primer Viernes, el Apostolado de la Oración, a las 7 a. m., celebró Misa de Comunión general, la cual se vió sumamente concurrida.

En esta mañana fué prodigioso el número de Comuniones.

A las ocho a. m.: el Director del Apostolado, expuso el Santísimo Sacramento y cantó el Santo Sacrificio de la Misa, en el cual predicó el Padre Rivas, S. J.

Versó sobre la «Intención» mensual del Apostolado correspondiente al mes de Julio actual.

Esta «Intención», tiene por objeto, orar y laborar por el buen uso del Radio, invento maravilloso, pero que como la imprenta y tantos otros, mal dirigidos puede causar irreparables pérdidas, especialmente en orden a la eterna salvación.

La capilla musical del templo, interpretó la parte musical que mereció unánimes elogios de la selecta y numerosa concurrencia.

Los Celadores y socios del Apostolado de la Oración, velaron el Santísimo Sacramento hasta las cinco de la tarde, que tuvieron lugar los cultos de adoración y reparación al Corazón de Jesús, que ese concluyeron con la reserva y el Himno Eucarístico de Sagastizabal.

El templo lucía un preciosísimo adorno floral debido al genio artístico del Hermano Coadjutor Juan José Muñoa, a quien nos complacemos en felicitar.

Fué muy numerosa la asistencia.

El domingo a las 8 a. m., tuvo Misa de Comunión general, la benemérita Congregación de la Anunciata, dando un ejemplo muy conmovedor.

Ofició en esta Misa, el R. P. Demetrio Vicente, Suprerior del Colegio de la Compañía de Sagua la Grande.

El Padre Rivas, predicó y dirigió los fervorines de la Comunión.

La exposición del Santísimo, se efectuó terminada la Misa de las once, con el plausible motivo de no interrumpir las Misas de precepto en el altar mayor para mejor comididad de los fieles.

La Semana del Circular, concluyó por la tarde con una magnífica procesión por las naves del templo, la bendición y reserva.

Predicó tambien en los cultos de esta tarde, el P. Rivas, S. J., siempre incansable Apóstol en el servicio del Señor.

UN CATOLICO.

Exposición Escolar en el C. Lestomac

El Colegio Lestomac, que en la calle 27 entre A y B, número 320 en el Vedado, dirigen las Religiosas de la Compañía de María, celebrará la exposición de labores y trabajos escolares, los días 10, 11, 12 y 13 del actual, de 9 a 11 a. m., y de 3 a 5 p. m.

La Directora, profesoras y alumnas invitan a sus familiares y a las personas amantes de la cultura patria, a visitar la Exposición en las mencionadas horas.

EL DR. JOSE JOVANI A LA MADRE PATRIA

Embarca hacia España el Sec. del Apostolado de la Oración

El Secretario general del Apostolado de la Oración de la Habana, doctor José Jovaní embarca rumbo a la madre Patria, a descansar por breve espacio de tiempo a fin de reponer sus juveniles energías, un tanto quebrantadas por su fatigoso trabajo de la enseñanza; por sus estudios, pues acaba de graduarse como doctor Veterinario en nuestra Universidad Nacional y por su activa acción social católica. El doctor Jovaní, sin descuidar sus deberes de católico practicó y de acción, ganaba el sustento dedicándose a la enseñanza de la niñez y la juventud. Y aún encontró tiempo para estudiar la carrera de Veterinario.

El doctor Joviní es hermano del señor cura párroco del Guatao y Capellán del Noviciado de los Hermanos de San Juan Bautista de la Salle en la finca Nuestra Señora de Lourdes.

Deseamos al doctor Jovaní, un feliz viaje y pronto retorno a esta ciudad donde tanto se le quiere y distingue.

R. P. CAMILO GARCIA S. J.

Durante la ausencia en España del reverendo padre Enrique Carvajal, Vice-Provincial de la Compañía de Jesús, será sustituído en su elevado cargo por el reverendo padre Camilo García, Superior de la Residencia de Reina.

El padre Camilo, ya ha ejercitado este elevado puesto en la República de Colombia, donde ha dejado gratísimos e imborrables recuerdos de su excelente gobierno.

Le felicitamos por esta nueva prueba de afecto de sus superiores.

El padre Camilo García, se halla en la presente semana, dirigiendo los ejercicios del Clero en el Colegio de Belén, los cuales concluirán en la mañana del próximo sábado.

Los ejercicios son presididos por Monseñor Manuel Ruíz, Arzobispo de la Habana.

Agentes para Anuncios en EUROPA:
L. MAYENCE & Cie
DAVIGNON, BOURDET & Cie, Sucres
9, Rue Tronchet, PARIS
19, 21, 23, Ludgate Hill, LONDRES

Misa de Comunión de San Cayetano

Conforme anunciamos en la Sección de Avisos Religiosos, en la parroquia del Santo Angel, el día 7 del actual, celebró la Asociación de San Cayetano, misa cantada de Comunión general, a la cual asistió una concurrencia, tan numerosa como distinguida.

Ofició el reverendo padre Emiliano Massuet quien sustituye al párroco, Monseñor Francisco Abaxal en la presente semana que pasa en el Colegio de Belén, practicando los ejercicios espirituales.

El padre Massuet es un distinguido sacerdote, que ha ejercido entre otros importantísimos cargos, el de Vicario de la Ciudad de Cárdenas.

Presidió este homenaje a San Cayetano, la señorita Ramona Calzadilla, Presidenta de la Asociación.

El templo lucía un preciosísimo adorno floral.

La parte musical, fué interpretada por escogidas voces, mereciendo unánimes alabanzas.

Fué muy felicitada la señorita Calzadilla por su celo ardiente en propagar la devoción y culto a San Cayetano.

ANUNCIESE EN EL Diario de la Marina

La Cofradía de Santa Teresita

La Cofradía de Santa Teresita del Niño Jesús celebró en la parroquia del Carmen, el jueves anterior, la función mensual correspondiente al presente mes, con misa cantada a las 9 a. m. y sermón por el Director reverendo padre Fray José Vicente de Santa Teresa, C. D.

Después de la misa, se practicó un piadosísimo ejercicio, al cual siguió la procesión por las naves del templo.

Después de la procesión se veneró la reliquia de Santa Teresita.

La parte musical, fué interpretada por un coro de distinguidas señoritas, bajo la dirección del maestro Ponsoda.

Muy bellísimo el adorno floral.

Asistió una distinguida y numerosa concurrencia, la cual fué obsequiada con piadosos recordatorios.

LOS ALUMNOS DE "LOS MARISTAS"

Ha tomado posesión la nueva directiva electa recientemente

El Presidente de la Asociación de Antiguos Alumnos de los Hermanos Maristas, nos comunica en atento Besa la mano que ha tomado posesión de sus cargos, la nueva Directiva electa por la Asamblea Marista, recientemente celebrada.

Hé aquí la designada Directiva:

Presidente: señor Manuel Ferrer da Silva; Vice-Presidente: señor Eusebio Ercilla; Secretario: Dr. Babriel García Garganta; Tesorero: señor Francisco López; Vice-Tesorero: Sr. Carlos Cowan Vocales: Dres. Luís Ramos Izquierdo y Ramón, García Pujol y los señores Carlos Manuel de Céspedes, Avelino Pérez García y Marcial Arufe.

Muy agradecidos a la deferencia del Presidente y Directivos de la Asociación de Antiguos Alumnos de los Hermanos Maristas, a los que nos complacemos en saludar, deseándole mucho éjito en su gobierno

Viboreñas

BODA DISTINGUIDA

Contraen matrimonio esta noche la distinguida y muy bella señorita Enriqueta Jorge y el querido amigo, joven y talentoso letrado doctor José Eugenio Zubizarreta y Bernal, hijo de los distinguidos esposos señora Esperanza Bernal, la altruista dama, y el amigo Letrado Consultor de la Secretaría de la Presidencia, Doctor Octavio Zubizarreta.

La solemne ceremonia que por siempre unirá a Enriqueta y José Eugenio se celebrará en la suntuosa Iglesia de Nuestra Señora de las Mercedes, a las nueve y media de la noche.

Enriqueta lucirá más linda que nunca con sus valiosas galas nupciales.

Anticipadamente la felicito con su afortunado prometido, deseándole que en su nido de amor disfruten de una felicidad, inquebrantable.

SOCIEDAD ARECA

El baile que debió celebrarse le pasado sábado y que fué suspendido en señal de duelo por la trágica muerte del inolvidable Teniente del Cuerpo de Aviación Carlos de Córdoba, el inolvidable «Cordobita», la Directiva del querido amigo Juan Francisco San Román, ha tomado el acuerdo de que no se verifique, devolviendo en cada caso el importe de las numerosas entradas que se habían colocado.

La Sociedad «Areca» está de duelo, y toda fiesta por ahora es imposible.

Para toda clase de informes respecto de las devoluciones, llámese a la Secretaría.

DR. SILVESTRE ANGLADA

El querido amigo «Tocayo», atacado de una afección pulmonar, se encuentra tan mejorado, que espero consignar en breve la iniciación de su convalecencia.

Tanto «Tocayo» como sus familiares permanecen muy agradecidos a sus numerosas amistades, que tantas demostraciones de afecto les han dado en días pasados de crueles impaciencias y temores.

Son mis más vivos deseos ver cuanto antes completamente restablecido a amigo al que tanto afecto profeso.

EN SUS DIAS

Un afectuoso saludo al estimado y antiguo convecino señor Pío Soto y a su heredero el joven Pío Soto Rodríguez, que hoy celebran sus días.

También saludo al querido amigo Capitán Pío Alonso, Director de la Sala de Armas de la Asociación de Centro de Dependientes.

Todo género de felicidades les deseo.

CUMPLEAÑOS

Es hoy la fecha memorable para la graciosa figulina, la bella rubita señorita Rosa Lina Vidal y del Alamo, que cumple los quince años de edad.

Esta tarde, de cinco a siete, sin carácter de fiesta, recibirá a sus amistades íntimas, junto con sus amantes padres señora Rosa del Alamo y señor Juan Vidal.

Para la gentil Rosa Lina son formulados mis fervientes votos porque siempre disfrute de una larga y dichosísima vida.

POR LAS ENFERMERAS

A beneficio de las laboriosas y sufridas enfermeras, entre las que tengo muy excelentes (y no feas amigas), se celebrará el día 20 del corriente mes una rifa autorizada por el Honorable Presidente General Machado, para con lo que se obtenga poder ampliar el pabellón «Margarita Núñez», en el que son atendidas las que pierden su salud haciéndosela recuperar a sus semejantes, existente en el Hospital Calixto García.

A todas mis amistades invito a que tomen parte en dicha rifa cuyos valiosos premios son: Un automóvil Marmón, valuado en 2,600 pesos, primer premio; un solar en el Reparto Lutgardita, de 275 metros cuadrados, valuado en 825 pesos y un solar en el reparto La Serafina, Marianao, de 240 varas cuadradas, valuado en 1,000 pesos, como segundo y tercer premios.

Las personas que deseen adquirir papeletas pueden dirigirse a la distinguida dama «Cuca» Larrea de Oyarzun, esposa del querido amigo doctor Blas Oyarzun, Director del Sanatorio La Esperanza, y a la señorita Pelegrina Sardá, en el Hospital Calixto García, seguras de que realizarán una obra humanitaria y de agradecimiento a las Enfermeras, flores que se marchitan ofrendando juventud y belleza en bien de sus semejantes.

RAYON YACHT CLUB

Gran entusiasmo existe entre los numerosos socios de este novel Club, para asistir a su inauguración en la playa de Baracoa el próximo domingo.

El buen amigo «Celito» Cartas, Tesorero, desde hace muchos días no descansa en sus labores, prometiéndonos una fiesta llena de muchos atractivos en esa playa, en la que dará unas notables exhibiciones de natación.

A esta fiesta inaugural sólo asistirán los asociados y muy limitado número de invitados.

SAN CARLOS EN SAN FRANCISCO

Así dicho, tratándose del club «San Carlos» que el domingo día 20 celebrará su fiesta anual en los manantiales de San Francisco de Paula.

Consistirá en una matinée bailable con muchas distracciones.

Aún no se ha determinado como será el transporte de los numerosos asociados y sus familiares, pero es aceptación de la mayoría trasladarse por tren, pues la Estación sólo dista de los manantiales unas tres cuadradas.

Para poder disfrutar de esta fiesta, los señores socios tendrán que presentar el recibo del corriente mes.

LABORES FEMENINAS

Mis lectoras, (para «ellas» solo estribo), habrán notado que a pesar de estar aún en «La Purísima Concepción», las VIBOREÑAS ven la luz con tanta información como si no fuera el «prisionero» del querido doctor Barait Medina.

Esto es sencillamente debido a que son mis eficaces auxiliares unas «secretarias» tan activas como inteligentes, destacándose una predilecta «Chiquitica», cuyas visitas tanto me alegran y cautivan.

Diciéndolo así, hago honor a quien honor merece: Al valiosísimo concurso del más bello de los sexos sin él que nunca se triunfaría.

Urbano DEL CASTILLO.

Nueve Sábados

COFRADIA DE LA V. DE LA CARIDAD

IGLESIA SAN FRANCISCO

Día 12. Primer Sábado. A intención de la camarera señorita Guillermina Errasti. Actos: A las 7 y 30, misa de Comunión general. A las 9, misa solemne, plática y ejercicio de los Nueve Sábados.

E-1552 id 11 Jul.

SOCIEDADES ESPANOLAS

La Gran Fiesta Deportiva del 12

Como decíamos ayer, aires de renovación corren por el sector deportivo de la Asociación de Dependientes del Comercio. Y la fiesta que se prepara y que se efectuará el sábado 12 de los corrientes, ofrece una oportunidad para comprobar lo uqe decimos.

Troadio Hernández afirmará esta vez su prestigio profesoral, como ayer afirmó y continuará afirmando su condición de gran atleta. Los muchachos de Troadio van adquiriendo el sello del maestro.

El programa vamos a repetirio una vez más. Es el siguiente: 2.00 p.m. Partido de baseball. 3 y media Salto de Garrocha. Carrera de 400 metros planos. Lanzamiento de Bala de 16 libras. 4 p.m. Carrera de 3,000 metros. 4 y 20 p.m. Lanzaminto del disco. Salto largo con impulso. 4 y 40 p.m. Lanzamiento del martillo. 5 p.m Carrera de Relevo de 200 metros, por alumnos de las Academias. 5.20 p m. Carrera de Relevo de 400 metros.

Todo socio puede concurrir presentando a la entrada del Stadium de La Tropical su recibo y su carnet. Y los familiares y amigos que deseen pasar pueden solicitar en el palacio de la Asociación, Paseo de Martí número 61.

Fiesta Escolar en el Ctro. Castellano

Para el próximo domingo día 13 tiene anunciada la Sección de Instrucción del Centro Castellano una hermosa fiesta escolar con motivo de la terminación del presente curso en su plantel de enseñanza.

Se trata de una gran velada en la que tomarán parte principalísima los alumnos de las clases diurnas del «Plantel Cervantes», los que bajo la dirección de su profesora señora Sagrario Gutiérrez se encuentran realizando los últimos ensayos para la misma.

El discurso está a cargo del entusiasta castellano y excelente orador señor Francisco Vega Núñez, que como siempre con su elocuente palabra hará vibrar el corazón de los castellanos.

Las invitaciones se encuentran en la secretaría del Centro Castellano, donde pueden ser solicitadas o por el teléfono A-4040.

LAS OPOSICIONES

En la semana pasada se celebraron las oposiciones para optar por los premios de las distintas asignaturas que se explican en el plantel Cervantes, habiendo dado el siguiente resultado:

Gramática, señorita Elena Bilbao; Teneduría de Libros: señorita Angélica Penelas; Aritmética, señorita Elena Bilbao; Inglés: Mercedes Key; Taquigrafía: Francisco Salgado; Mecanografía: Pedro Plasencia.

Se avisa por este medio a todos los alumnos del plantel que deben pasar por la secretaría de la Sección de Instrucción a recoger la nota correspondiente al examen de fin de curso.

El Homenaje del Canarias S. Club

El homenaje que esta institución rendirá en breve al Presidente de la Asociación de Repórters, señor César Rodríguez, homenaje que le será extensivo al distinguido compañero, doctor Fraile Goldarás, Concejal del Municipio, promete constituir un éxito resonante, ya se han adherido las sociedades siguientes:

Club Deportivo Malecón; Ateneo Canario de Cuba; Liga Juvenil de Base Ball con sus 12 clubs inscriptos; Unión Amateur de Foot Ball con sus diez clubs inscriptos; Club Dansant; Comité Provincial de la Federación de Foot Ball de la Habana. De este comité forman parte, los siguientes clubs, el de la iniciativa, Canaria S. C.. Club Deportivo Covadonga; Templete F. C.; Club Deportivo Cantabria; Santander S. Club; América S. Club; Universidad; Deportivo P. Fernández; Deportivo Paula; Luyanó F. Club; Club Deportivo Luyanó; Club Deportivo Victoria Club Deportivo Europa y Vigo Foot Ball Club.

Las adhesiones se reciben en Malecón 59, entre Galiano y San Nicolás, y el Comité Gestor se reunirá en la Asociación de Repórters el próximo lunes 14 del actual.

La misma noche que sea ofrecido el homenaje a tan queridos compañeros será inaugurado solemnemente el local social de Canaria Sports Club.

Los Mindonienses en San Francisco

Se hallan ultimados todos los detalles de la gran fiesta que esta sociedad celebrará el domingo día 13 del actual, en los manantiales de San Francisco «Finca Las Piedras».

La fiesta consistirá en un gran banquete y después una eegante matinée.

Gracias por la invitación.

Un Día Burgalés

El secretario de la Sociedad Benéfica Burgalesa, en carta atenta nos invita a la fiesta que con el título «Un día burgalés» celebrarán sus asociados el domingo día 13 del actual, a las 12 m., en los jardines de La Polar, fiesta para la cual bulle gran entusiasmo entre todos los burgaleses.

Muchas gracias por la invitación.

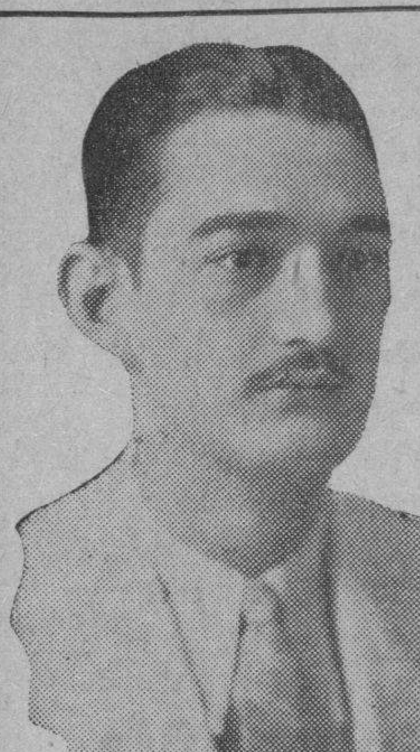

En la Universidad de la Habana, con notas de sobresaliente en todas las asignaturas, acaba de recibirse de cirujano dentista, el Sr. Marcos Galbis y Rubio, que ha venido prestando excelentes servicios profesionales como auxiliar en el Laboratorio de la Casa de Salud del Centro Gallego.

Nuestra enhorabuena al doctor Galbis.

18 Aniversario de Juventud Asturiana

Su Presidente, nuestro entrañable amigo Sr. Lucio Fuentes nos envía las invitaciones cariñosas por duplicado, cosa que por duplicado le agradecemos; una invitación para el Almuerzo-Homenaje, que a los Socios Fundadores se celebrar el próximo domingo día 13 del actual, a las 12 m. en los salones sociales; y otra para la Gran Velada que en honor de los mismos socios Fundadores se celebrará la noche del mismo día, en los salones del Palacio del Centro Asturiano, conmemorando con toda brillantez y solemnidad el 18 aniversario de la «Juventud Asturiana«, que por ser asturiana es y será por siempre juventud triunfadora.

Lucio; muchas gracias.

Los Naturales del Concejo de Coaña

Su Comisión de Fiestas, que preside el señor Agapito García y que integran los señores Gonstantino García, Manuel Suádez, los hermanos Castrillón y algunos más, viene trabajando con gran acierto para que la fiesta bailable que celebrarán el domingo día 31 de Agosto en el hermoso «Salón Tropical» sea un éxito rotundo, cosa que creemos segura por tratarse de los asturianos de Coaña.

El señor Manuel Reguera, Presidente de Honor de esta Sociedad presta a esta fiesta todo su apoyo.

La Sección de Propaganda también viene laborando en el aumento de número de asociados, pues entiende que los coañeses que aun permanecen alejados de las filas sociales deben hacerse socios en el amor a la bendita tierrina.

Juntas Directivas

CLUB LLANERA:— Celebrará Junta Directiva, el día 12 del actual, a las 9 p. m. en el Centro Asturiano.

NATURALES DEL CONCEJO DE BOAL:— Celebrará Junta Directiva Reglamentaria, hoy viernes día 11 del actual, a las 8 y media de la noche, en el Centro Asturiano.

UNION PROGRESISTA TINETENSE:— Celebrará Junta Directiva, hoy viernes día 11 del actual, a las 9 de la noche, en el Centro Asturiano.

SOCIEDAD «JOVELLANOS«:— Celebrará sesión, la Sección de Declamación, hoy viernes día 11 del actual, a las 9 p. m. en el Local Social.

CLUB GRADENSE:— Celebrara Junta Directiva, hoy viernes día 11 del actual, en el Centro Asturiano, a las 8 y media de la noche.

NATURALES DEL CONCEJO DE NAVIA:— Celebrará Junta la Comisión de Fiestas, hoy viernes día 11 del actual, a las 8 y media de la noche en el Centro Asturiano.

CLUB LUARQUES DE LA HABANA:— Celebrará Junta Directiva, el día 11 del actual en el Centro Asturiano, a las 9 de la noche.

RIBERAS DEL TAMBRE Y VALLE DE LA MAHIA:— Celebrarán Junta Directiva, el día 14 del actual, a las 9 y media de la noche en el Centro Gallego.

HIJOS DE CABRANES:— Celebrará Junta Directiva, el día 12 del actual, a las 8 y media de la noche en el Centro Asturiano.

Matinée del Club Navia de Suarna

El próximo domingo, día 13 se celebrará, en la Teraza China de los jardines de La Polar, la gran matinée bailable, que la Junta Directiva de este importante club está organizando con entusiasmo.

En esta gran fiesta se abrazará fraternalmente toda la familia «Naviega» y pasará allí unas horas de sincera camaradería, evocando el rincón amado de Galicia donde nacieron.

Existe gran entusiasmo para esta fiesta.

Gran Velada de la Unión Vallisoletana

He aquí el programa de la gran velada que la Unión Vallisoletana de Cuba, dedicará a los bien queridos asociados señores Mariano Lozano y Timoteo Alonso, que se celebrará en los elegantes salones del Centro Castellano, el sábado próximo día 12 del actual a las nueve p. m.

Sinfonía, por nuestra asociada, profesora señorita Matilde Luelmo.

Entrega de los títulos de Socios de Mérito, a los distinguidos asociados señores Mariano Lozano y Timoteo Alonso.

Se pondrá en escena por el cuadro artístico «José Zorrilla», de la Unión Vallisoletana que dirigen los esposos señores Olea-Requejo el juguete cómico en un acto y dos cuadros, original de Ramos Martín «El Sexo Débil».

Cuentos, por el señor Tomás Cuervo.

Canciones por el tenor señor Valentín Urrestarazu, acompañado al piano por la señorita Luelmo.

El juguete cómico titulado «Los Corridos», interpretado por la señora Margarita Alonso, señorita Teodora Requejo y los señores Manuel Sánchez y Tomás Cuervo.

El jazz band femenino «Ensueño» integrado por las señoritas hermanas Foyos, Luisa García Cano y Elena Alderete, deleitarán a los asistentes tocando escogidas piezas bailables.

En el Sanatorio de la "Asc. Canaria"

INGRESOS: Amparo Villares Núñez, María Josefa López, Aurora Castro Rodríguez, Generosa Villa García, Aurora Moreno Ponce, Pilar Díaz Ferdández, Rocío Picouto Hernández, Carmen Salvado, Rosaura Escudero, Aleida Puchale, Covadonga Pérez Fernández, Consuelo Cajide Mayan, Gloria García Rodríguez, Ofelia Quintero García y Esther Diéguez Hierro.

ALTAS:— Concepción Pérez Sánchez, Inocencia Santos Campos, María Rodríguez Vázquez, Pascuala Fernández, Amelia Gutiérrez y

Homenaje de los de la Asc. de Dependientes

Tenemos noticias de que los Sres. Federico Pérez Márquez, Enrique García, Adolfo Martell e Isidro Cangas preparan un homenaje de simpatía al señor José María Coto Leiseca, que se efectuará a su regreso del Norte. A la vez que el señor Coto será homenajeado el señor Carlos Fernández. El motivo de la fiesta es la postulación del señor Coto para la Vicepresidencia Primera de la Asociación de Dependientes, y la iniciativa de esa postulación que pertenece al señor Fernández.

A Coto por candidato y a Carlos Fernández por ser el propulsor de la candidatura homenajearán sus amigos en la forma que más adelante se anunciará.

Próximas Fiestas del "Centro Castellano"

Ya hemos dicho en edición anterior, que la Sección de Recreo y Adorno de este bien querido Centro, tomó posesión bajo la presidencia del Sr. Miguel Pumarejo Cos, en una hora muy encantadora por cierto.

Sabemos que los entusiastas componentes de esta Sección tienen en cartera tres grandes fiestas, que indudablemente constituirán otros tantos éxitos. La primera que será una artística velada, se celebrará en este mismo mes, la segunda en agosto, posiblemente un baile en honor de los asociados y la tercera una verdadera demostración castellana, para lo cual el benemérito don Julio Blanco Herrera ha cedido todos los jardines de La Tropical para el día 7 del próximo mes de septiembre.

Se habló también de una excursión a Matanzas, de una función teatral y de una importante verbena, ésta organizada por el Comité de Damas y patrocinada por la Sección de Recreo y Adorno, destinándose los beneficios que se obtengan a instalar una biblioteca al aire libre en la Quinta Santa Teresa de Jesús y u nhermoso radio en los salones sociales.

Festival Gallego de la B. Gallega

Allá, por Junio la Asamblea gallleguista de la Coruña celebró sesión ante todas las representaciones de las provincias gallegas y acordó que el dí 25 de Julio, de cada año, festividades del apóstol Santiago se celebrará la fiesta «A Diada», fiesta del idioma gallego, en cuyo acto todo fuese eminentemente gallego.

Supieron de esto los gallegos de Buenos Aires, Montevideo, Río Janeiro y acogieron la idea con tal entusiasmo que ese mismo día celebraran los gallegos de dichas poblaciones el día del festival gallego.

La Beneficencia Gallega de la Habana también responde gallardamente a este gran gesto, imponiéndose el deber de presentar este año la noche del 25 en el teatro Nacional, una fiesta eminentemente gallega, para celebrar así el día de Santiago.

La Beneficencia espera que como otros años concurran a horas tan encantadoras los gallegos que siempre la ayudaron noblemente, pues de acuerdo con los congresistas gallegos se llevará a escena una de las más grandes obras gallegas, de un eminente autor, todo lo que hace esperar un gran triunfo para la Beneficencia y para la colonia.

Pronto el programa.

Sociedades Cubanas

Por Enrique del Porto

EL BAILE DEL CLUB PALATINO

Ayer noche se celebró en el local social del Club Latino de Cuba, el recibo bailable que semanalmente ofrece esta institución a beneficio de sus numerosos asociados.

Un buen programa bailable fué interpretado.

El Club Latino de Cuba, celebrará el próximo sábado un interesante baile en el roof garden de Belascoaín número 5, a beneficio de su sección de sports recientemente inaugurada.

En este baile el programa bailable estará a cargo de los conocidos conjuntos, Diplomáticos de Maya, Belisario López y el Munamar.

El entusiasmo que para este baile existe entre los numerosos simpatizadores del Club Latino le hacen aparecer como una fiesta triunfante.

LA SOCIEDAD NATURISTA

Para el próximo domingo tiene anunciado esta sociedad una excursión para sus asociados a la Playa de Guanabo.

Disfrutarán los asociados de la Sociedad Naturista de un día de campo, la excursión partirá en ómnibus al expreso del domicilio social, Barcelona 18, a las siete de la mañana.

Existe entre los muchos asociados de esta científica institución, un grande entusiasmo por esta fiesta que será la primera de una serie que tienen en proyecto.

La inscripción cierra el sábado a las cuatro de la tarde.

DEL CLUB APOLO

Esta novel institución, que cuenta con muchos asociados entusiastas prepara para el día 2 del próximo mes una gran fiesta bailable que tendrá por escenario los hermosos salones de Belascoaín número 5.

Este baile es a beneficio de los fondos sociales, toda vez que tienen en proyecto los directivos del Club Apolo, la inauguración para una fecha próxima de su local social.

Es una fiesta la del Club Apolo, que cuenta con muchas simpatías por lo que es fácil augurarle un buen éxito.

Prometo más detalles con relación a la fiesta del Apolo.

EL SABADO EN LA JUVENTUD SOCIAL

Para el sábado tiene anunciado la Juventud Social un gran baile de sala que se celebrará en sus salones de la Calzada del Monte y Romay.

Es este uno de los bailes que han sido trabajado con mayor esmero por su directiva, y ofrecen un programa bailable de lo mejor estando a cargo su interpretación de la orquesta de Romeu y del sexteto Iberia.

La comisión presidida por los señores Waldo Orta y Pedro Lorigados, ha trabajado admirablemente esta fiesta.

Las damitas que deseen asistir deben de solicitar la invitación a la secretaría del Club de 8 a 10 de la noche.

Una gran fiesta resultará el baile del sábado en la Juventud Social.

EL CENTRO MEJICANO

En la noche de hoy se celebrará en el Centro Mejicano de Cuba el recibo bailable que ofrecen semanalmente a los numerosos socios que este Club tiene.

Como de costumbre se bailó en el roof garden de 9 a 12 Fiesta exclusivamente para los asociados y sus familiares.

Los recibos de los jueves en el Centro Mejicano, resultan siempre de lo más agradable.

Recibo extraoficialmente la noticia de la suspensión de la Jamaica Mejicana, fiesta que estaba señalada para el sábado próximo.

Me limitaré solamente a dar la noticia, toda vez que he sido informado sobre el particular por la presidencia de dicho centro.

Es de lamentar la suspensión de una fiesta con tan brillantes perspectivas.

CENTRO ISRAELITA DE CUBA

Para el próximo sábado tiene anunciado un gran baile de sala en su local de Zulueta 36, el Centro Israelita de Cuba.

Ha sido confeccionado para esa noche un interesante programa, a base de una velada artístico-literaria y a continuación un interesante baile.

Las fiestas del Centro Israelita de Cuba, siempre resultan el máximum del buen gusto y organización.

NOTAS DEL CLUB "LA ROSA"

El simpático Club, de Aguila 113, celebrará el día 16 del presente mes una interesante velada artística, en el teatro Imperio, en la que tomarán parte los aficionados,—que son muchos,—del Club La Risa.

Será llevado a escena el juguete cómico de Muñoz Seca y Pérez Fernández, titulado Los Amigos del Alma.

Próximamente publicaré el reparto de la obra «todo del Club La Risa».

Será sin duda alguna una fiesta simpática la del día 16 en el Club La Risa.

EL DOMINGO EN MEDINA

Para el próximo domingo tiene señalada en los salones de los Propietarios de Medina, una interesante matinée bailable, que es organizada por el joven Pepito Deupi.

La orquesta de Belisario López y el Sexteto Habanero serán los encargados de la interpretación del programa bailable.

Buena suerte le deseo a Pepito Deupi.

CENTRO BALEAR

CONVOCATORIA

Habiendo dado por terminado su cometido la Comisión nombrada de acuerdo con el inciso 1o. y para los efectos del 2o. del artículo 158 de los Estatutos Generales, se convoca a los señores socios, señoras y señoritas asociadas, a sesión extraordinaria de Junta General, que se celebrará en el local social, a las dos de la tarde del día 13 del corriente.

Lo que por acuerdo de la Junta Directiva y orden del señor Presidente, de conformidad y para los efectos de los incisos 4o. y 5o. del citado artículo 158, se publica por este medio, para general conocimiento de los señores socios, señoras y señoritas asciadas.

A todos se suplica la asistencia, en atención a la importancia del asunto; siendo indispensable la presentación del recibo corriente y el carnet de identificación.—Habana, 10 de Julio de 1930.

El Secretario Contador, Juan TORRES GUASCH.

M.E.C.D. 2016

DUERMA LIBRE DE MOSQUITOS

Ya que usted no puede exterminar a todos los mosquitos, evite que lo piquen del modo más seguro: duerma bajo un buen mosquitero.

Nuestros mosquiteros "Life", que garantizamos, son de tejido fuerte y, además, tienen la altura necesaria para que no den calor.

Mosquiteros Tipo Camero con su Armadura. . . $3.25

El mismo Tipo, sin Armadura. $2.00

Tienen la garantía de nuestros artículos "Life".

La Casa Life
TTE. REY Y HABANA-A.6724
S. RAFAEL Y RAYO-M.7063

LA LLUVIA EN LA REPUBLICA

Según los partes recibidos en la Secretaría de Comunicaciones procedentes de las distintas Estaciones telegráficas de la República, durante las 24 horas del miércoles llovió en los siguientes términos:

PROVINCIA DE PINAR DEL RIO: Llovió poco en Arroyos de Mantua, Dimas, Guanajay, Mantua, San Cayetano, San Diego de los Baños, Taco Taco y Viñales.

PROVINCIA DE LA HABANA: Llovió mucho en Alquizar, Caimito, Güira de Melena. Poco en Batabanó, Campo Florido, Gabriel, La Salud, San Antonio de los Baños y San Felipe.

PROVINCIA DE MATANZAS: Llovió poco en Varadero y nada en el resto de la provincia.

PROVINCIA DE SANTA CLARA: Llovió mucro en Abreus, Aguada de Pasajeros, Cruces, Cumanayagua, Fomento, Manicaragua, Mataguá, Rodas, San Fernando de Camarones, Tunas de Zaza, Yaguaramas, General Lino Pérez y Centrales Caracas, Santa Catalina, San Agustín, San Francisco, Andreíta y Dos Hermanas.

PROVINCIA DE CAMAGÜEY: Llovió mucho en Ceballos, Central Jaronú, Central Velazco, Central Violeta, Contrauaestre, Cuéllar, Cunagua, La Gloria, Lugareño, Manopla, Martí, Minas, Morón, Santa Cruz del Sur, Santa Marta, Senado, Simón, Reyes, Stewart, Vertientes y Palo Seco. Regular en Cascorro, Centrales Agramonte y Baraguá, Céspedes, Elia, Falla, Florida, Francisco, Jagüeyal, Júcaro, La Esmeralda, Nuevitas, Piedrecitas, Pina, San Jerónimo, Sibanicú, Sola, Truffín y Jobabo. Poco en Central Najasa.

PROVINCIA DE ORIENTE: Llovió mucho en Babiney, Baire, Bayamo, Bueycito, Cacocum, Campechuela, Cauto, Ceiba Hueco, Chaparra, Delicias, Gibara, Guisa, Holguín, Jiguaní, Manzanillo, Mir, Niquero, Puerto Padre, San Agustín de Aguaras, Santa Rita, Veguitas, Yara y Victoria de las Tunas. Regular en Alto Cedro, Alto Songo, Bartle, Biram, Candonga, Caney, Central América, Cristo, Ermita, Guantánamo, Ingenio Oriente, Jamaica, Maffe, Marcané, Miranda, Omaja, Palmarito de Cauto, Preston, Sagua de Tánamo, San Germán, Santa Lucía y Tiguabos. Y poco en Antilla, Cayo Mambí, La Maya, Palma Soriano y San Pré.

Tómese Magnesia para Desarreglo del Estómago.

Para neutralizar la acidéz y la fermentación. Evita la indigestión, agrura y gases estomacales.

Las personas que sufren de indigestión generalmente han tomado pepsina, carbón vegetal, bicarbonato de sosa y varios digestivos sin lograr más que una ligera mejoría temporal, y algunas veces ni aún eso.

Antes de abandonarse atribuyendo el mal a dispepsia crónica, pruébese el efecto de un poco de Magnesia Bisurada, (no el carbonato, el citrato ni la leche de magnesia corriente) sino la Magnesia Bisurada pura que se obtiene en cualquier botica en forma de polvo ó pastillas.

Tómese una cucharadita del polvo ó cuatro pastillas con un poco de agua después de cada comida y obsérvese su rápido efecto. La Magnesia Bisurada neutraliza instantáneamente el peligroso y dañino ácido estomacal que causa la fermentación prematura de los alimentos que produce gases, ventosidad, flatulencia, acedía y esa pesadez de estómago que se siente apenas se come algo. Con la protección de la Magnesia Bisurada puede disfrutarse de una comida suculenta sin temor a la indigestión.

FRUTOS CUBANOS EN N. YORK

El Comisionado Especial en New York, en su cablegrama del día 9 del actual, informa lo siguiente a la Secretaría de Agricultura, Comercio y Trabajo, Sección de Fomento y Expansión Comercial.

«Piñas vapor «San Jacinto» subastáronse hoy huacales de 18 desde tres pesos veinticinco hasta tres sesenta, huacales de 24 desde tres pesos cero cinco hasta tres treinticinco, huacales de 30 desde dos pesos sesenta hasta dos ochenta, huacales de 36 desde dos pesos hasta dos veinte, mejor precio marca «PL».

Temperatura buena. Aguacates huacal pequeño desde un peso hasta uno veinticinco, huacal grande desde dos pesos hasta tres cincuenta, mercado aguacates continúa abarrotado. Por el momento no habrá mejora precio aguacate pues se espera gran arribo viernes vapor «Siboney».

El Agente Antonio Galloso.—Salió ayer por la mañana para Camagüey en el tren directo, el Sr. Antonio Galloso, Agente de la Policía Judicial, con el fin de practicar investigaciones en aquella ciudad.

UNA SOLA PRUEBA GRATIS
¡¡ ASMÁTICOS !!
LOFAOL
Sólo una muestra a cada persona mediante la presentación de este periódico, en la Droguería Sarrá, mañana.

HABANERAS

(Viene de la Página CINCO)

GEORGINA LUCAS Y DE LEON

EN LOS PASIONISTAS

Primera Comunión.

De una linda niña.

No es otra que Georgina Lucas y de León, efectuada solemnemente, en ceremonia brillante, lucidísima, en la Capilla de los Padres Pasionistas en la Víbora.

Hija de un distinguido amigo, el señor José Antonio Lucas, del Dril Stavert, de esta ciudad.

Ante el ara, con sus simbólicas galas, estaba encantadora Georgina.

Todos la celebraban.

¡Preciosa!

EL REPARTO MIRAMAR

Miramar.

Un gran reparto.

Sus preciosos parques y sus bellas "rúas", entre las que se destacan la Avenida de Ramón Mendoza y la Quinta Avenida, son la admiración de los turistas que nos visitan cada año.

En la tarde del martes último se firmó la escritura de una de las más importantes operaciones realizadas durante este año en nuestro mundo financiero.

Medio millón de varas, que representan la mitad del bellísimo Reparto Miramar, fueron adquiridas por la Compañía Terrenos de Miramar, cuyas acciones pertenecen en su totalidad a la sucesión de Ramón G. Mendoza.

Una gran oficina montará en breve la Compañía Terrenos de Miramar en una de nuestras principales vías comerciales.

A su frente estará el distinguido joven Nicolás G. Mendoza, cuyo talento, iniciativas y actividad serán decisivos factores de triunfo para la Compañía.

Extensos sus proyectos.

De gran interés.

Figura entre los primeros la implantación de un nuevo plan de ventas que convertirá estos terrenos en el más aristocrático "quartier" de suntuosas residencias.

Abriga también el señor Nicolás G. Mendoza amplios proyectos de embellecimiento para la parte comprendida entre el mar y la Calzada de Columbia y desde el río Almendares a la calle 18.

Al consignar nuevas tan gratas quiero felicitar a la Compañía Terrenos de Miramar por adquisición tan valiosa.

La hago extensiva.

Al señor Mendoza.

(Continúa en la Página NUEVE)

JOYAS · MUEBLES · OBJETOS PARA REGALOS
LA CASA QUINTANA
AVE. ITALIA 74-76. TEL. A-4264 - M-2146

Continua en la casa de
MATHILDE CUMONT
la gran reducción de precios sobre todas las mercancías.

EL PROXIMO DIA VEINTE SALDRA OTRA EXCURSION PARA CARDENAS

Llegó de Palma Soriano el Jefe de la Carretera Central.

Un penado fué traído para el Presidio, desde Stgo. de Cuba

La próxima excursión a Varadero. Dado el éxito alcanzado en la excursión efectuada a Cárdenas el domingo 6 del actual los Ferrocarriles Unidos han organizado otra que se efectuará el próximo domingo día 20 del actual.

Esta excursión al igual que la anterior saldrá de la Terminal por la mañana para estar de regreso en esta capital por la noche del mismo día.

Todo el que desee algún informe relacionado con esta fiesta puede dirigirse al Sr. Arturo Fernández, Agente de Relaciones Comerciales de los Ferrocarriles Unidos en la Estación Central.

El Ingeniero Héctor Monteagudo. Procedente de Palma Soriano llegó ayer por la mañana en el tren Expreso Limitado, el Ingeniero Héctor Monteagudo, Jefe de la Carretera Central en aquella División. Familiares lo esperaron en la Terminal.

El Sr. Desiderio Ferreira.—Procedente de Santa Clara regresó ayer por la mañana, en el tren Expreso Limitado, el Sr. Desiderio Ferreira, Director de Cultura Física, después de haber dejado inaugurado el cursillo de verano en aquel lugar.

El Dr. Porfirio Espinosa.—Salió ayer por la mañana para Santo Domingo, el Dr. Porfirio Espinosa, Médico de la Casa de Socorro del Primer Distrito, con el fin de pasar una temporada con sus familiares en aquella localidad.

Un penado.—Procedente de Santiago de Cuba, fué traído ayer por la mañana por una pareja de soldados de nuestro Ejército Nacional, el penado José González Cuervo, a cumplir condena en el Presidio Modelo en causa que se le siguió en aquella Audiencia.

Tren de Cienfuegos.—Llegaron en este tren, ayer por la mañana, Pedro Tellechea, José Castell, Manuel Alonso y Cándido Rebollar.

Tren Expreso Limitado. — Llegaron ayer por la mañana en este tren: De Camagüey, Max Borgues; de Chaparra, Augusto Valdés Miranda; de Cunagua, Peter Morales; de Ciego de Avila, Alejandro Suero; de Sagua la Grande, Delfín Tomasino; de Victoria de las Tunas, Carmen González de Zayas; de Holguín, Ismael H. Rodríguez y el Dr. Antonio Cedro.

Tren a Camagüey.—Salieron ayer por la mañana en este tren: a Camagüey, Demetrio Pérez, la señora viuda de Govín, Mariano Pino; a Santiago de Cuba, José Campos; a Aguada de Pasajeros, Alberto Carrillo; a Remedios, el Dr. Santiago Rey, Jr.; a Camajuaní, Antonio Mendoza, el Dr. Anastasio Román; a Cienfuegos, Gloria Hernández de Trelles.

E. P. D.

LA SEÑORA

Josefa Calvet Viuda de Ferrer

HA FALLECIDO

Después de recibir los Santos Sacramentos y la bendición papal

Y dispuesto su entierro para las diez de la mañana de hoy, once del corriente mes, los que suscriben, sus hijos, hermano y demás familiares, invitan a sus amistades a acompañarlos a ese acto, concurriendo a dicha hora al Cementerio de Colón, por cuya atención les quedarán eternamente agradecidos.

Habana, 11 de Julio de 1930.

María Josefa Morales y Calvet (ausente), Abelardo (ausente), Matilde León y Consuelo Ferrer y Calvet, Florence Hickman de Ferrer (ausente), Delia Nadal de Ferrer, M. J. Freeman (ausente), José Pagés y de Pedro, José Calvet (ausente), Dr. Pedro P. Palma.

(Se suplica no envíen flores ni coronas).

FUNERARIA DE PRIMERA CLASE
ALFREDO FERNANDEZ
SAN MIGUEL 63. TELF. A-4348

CONSEJOS MEDICOS

Por el Dr. PEREZ BOUDET

Ex-Interno del Hospital de Emergencias. Médico del Departamento Forense de la Ciudad de la Habana. Especialista de las afecciones del Aparato Digestivo. GABINETE: PRADO 33, altos. Teléfono: A-7490.

(Diríjase la correspondencia al DIARIO DE LA MARINA, Prado 103, Dirección).

J. ORTOS. (Guanabacoa):

Yo creo que usted no se encuentra padeciendo de parásitos intestinales, como usted cree, al extremo que en su último análisis arroja un resultado negativo. Es cierto que se encuentra padeciendo de su afección gastro-intestinal, pero por este medio no puedo darle el plan que usted solicita por ser demasiado extenso. Créame que lamento mucho el no poderlo complacer, como son mis deseos sinceros. Las ámpulas de Cimnozyl acompañadas de las obleas de Cereossine le darían a usted un buen resultado para esa debilidad intensa que viene sufriendo.

E. E. (Regla):

Es cierto que su asma puede depender de sus funciones ováricas o que existan ambas afecciones a la vez. Lo más indicado que puede hacer es alternar un método inyectable que más abajo le detallo, para que se aplique una ámpula un día y otra el otro. Me refiero a las de Asmalicida y Surovarine. Creo ha de darle excelente resultado.

DINORAH. (Ciudad):

Con anterioridad a la fecha de su menstrucción debe de aplicarse una ámpula de Tropovarina y continuar con las píldoras de Panglandine el resto del mes, eso lo hará durante tres meses seguidos en la seguridad que desaparecerá esa molestia que siente ahora. Depende de encontrarse grueso pues la estatura es lo que viene a dilucidar si para su edad y su talla se encuentra el peso correcto. No es éste el momento de realizar un tratamiento de adelgazamiento en usted, debe de tratarse primero esas menstruaciones dolorosas y después he de complacerla con muchísimo gusto.

AMALIA. (Ciudad):

Puede que dependa de ella o puede depender que no sienta gran cariño por el sujeto. Muchas veces es cerebral, sin depender de nadie. Eso es corriente en aquellas personas en que su sistema nervioso no se encuentra como debe de estar o como le digo anteriormente cuando el cariño falte. Yo no puedo, dado el carácter de su consulta ser más explícito.

LISA DE SUBRANS. (Ciudad):

Recibo su fina carta y me apresuro a contestarle como son sus deseos. Antes que nada debo darle las gracias por las frases que en ella me dedica y a tratar de complacerla. No señora, no se alarme que tiene cura y para ello me permitiré el recomendarle el hacerse unos lavados lo más caliente que pueda soportar de agua añadiéndole una cucharada de Coaltar Saponine a cada litro, además tomar tres pastillas Helenianas al día y la aplicación de las ámpulas de Surovarine a razón de una diaria mientras no aparezca su menstruo. Me doy cuenta exacta de su otra pregunta y debo significarle que lo que me pregunta no tiene nada de normal, muy anormal, si señora y más con el corto tiempo que ha cambiado de estado. Realmente usted es una de las tantas víctimas del matrimonio y perdóneme la franqueza, pero creo es mi deber el decírselo tan claro como usted me lo pregunta. Quedo a sus órdenes.

UN OFICINISTA. (Ciudad):

Mi opinión sincera es que se someta a la consideración de un especialista en las afecciones de la piel, pues lo que realmente ahora no parece nada puede ir extendiéndose y acabar por extenderse en todo el cuero cabelludo.

MARGARITA B. (Matanzas):

Realmente señorita su caso es de gabinete para poder practicar a conciencia el reconocimiento que usted necesita. Siempre es mucho mejor el ver a un enfermo y realizar en él un buen reconocimiento y ciertas preguntas que no expone. Cuando tenga facilidad de venir por esta Capital tendré el placer de verla detenidamente.

N. MARTI. (Camagüey):

Debe de ser reconocida por un Ginecólogo, esos periodos tan frecuentes pueden ser causados por alguna lesión interna. Mientras puede aplicarse las ámpulas de Surovarine y si después del quinto día aún persiste en abundancia aplíquese las ámpulas de Gravital a razón de una diariamente hasta quitarlo por completo.

ACONGOJADA. (Ciudad):

Recibida su bella postal, solo réstame expresarle las gracias más sinceras por su noble atención y créame que siempre soy su mejor amigo. Acepto los votos que por mi felicidad me envía y le expreso los míos más sinceros.

UNA TONTA. (Ciudad):

Esa afección estomacal que se encuentra padeciendo es simplemente causada por otra afección como lo es el catarro al oído que padece así como su enfermedad de la garganta, las cuales deben ser vista por un especialista en esas afecciones. Es conveniente que use al bañarse el jabón Afridol y tome al acostarse un laxante, una cucharada de Petrogelol simple y que se quite completamente la ropa negra que usa, pues su tinte irrita mucho la piel.

GRAN HOTEL "SAN CARLOS"
CIENFUEGOS, CUBA
UNICO DE PRIMER ORDEN
6 PLANTAS
SERVICIO DE ASCENSOR DIA Y NOCHE
SITUADO EN EL CENTRO COMERCIAL
LUJOSO ROOF GARDEN

EL CENTRO DE CAFES Y EL TIMBRE EN LAS FACTURAS DIARIAS DE LA LECHE

Nuevo triunfo obtenido por la expresada colectividad.

El decreto de Sanidad respecto al uso de los colorantes

El «Centro de Cafés de la Habana» que desde hace bastante tiempo venía gestionando cerca de la Secretaría de Hacienda la retroactividad de los beneficios de la Circular número 44 de 8 de diciembre de 1928, o sea que se reconocieran éstos a favor de los cafeteros desde que se promulgó la Ley del Timbre y no desde que se dictó la referida Circular, ya que ésta era solamente interpretativa de la Ley; ha obtenido al fin un rotundo éxito, al haberse resuelto por la Sección General de Rentas Interiores de la indicada Secretaría, que han sido tomados en consideración los recursos presentados en cada caso por los interesados, y declarados con lugar, según se determina en uno de los párrafos de esa resolución, que copiado literalmente dice así:

«Y finalmente, en los recursos interpuestos por los interesados, por habérseles imputado por los Inspectores infracciones por falta de sellos por facturas diarias de la «Compra de Leche' por períodos «Anteriores a la fecha de la vigencia de la Circular número 44 de 8 de diciembre de 1928,» por esta Secretaría en sus constantes resoluciones se vienen «Declarando con lugar los Recursos» interpuestos en ese sentido y se ha advertido a los Inspectores de la conducta a seguir con relación al caso de que se trata».

Nuestra sincera felicitación al «Centro de Cafés de la Habana» por el brillante éxito obtenido en el problema, la que hacemos extensiva al doctor Ruiz Mesa, Hon. Secretario de Hacienda y al señor A. Caraballo, Jefe de la Sección General de Rentas Interiores, por lo justo y equitativo de la resolución.

SANIDAD ESTA EXIGIENDO EL CUMPLIMIENTO DE UN DECRETO DE 1915

El «Centro de Cafés de la Habana» enviará una circular a sus asociados, que se está redactando ya, por la que se les hace conocer que la Jefatura Local de Sanidad viene exigiendo el cumplimiento del Decreto número 1.461 de 25 de Octubre de 1915, en cuanto se refiere a que es obligatorio colocar en lugares visibles de los establecimientos, vidrieras etc., carteles en los que se avise al público, en los casos que proceda, el empleo de colorantes artificiales para la elaboración de dulces, refrescos, comidas etc., siempre que esos colorantes sea permitido emplearlos, una vez aprobados por Sanidad, como no dañinos a la salud, cuya aprobación tendrá que obtenerla no precisamente el que los emplee, sino el abastecedor o expendedor, quien entregará al comprador una certificación de que el artículo está aprobado y considerado bueno para el consumo.

Nosotros entendemos que ya que se trata de un Decreto de hace 15 años, desconocido en su mayor parte por Comerciantes e Industriales o quizás olvidado, la Jefatura Local de Sanidad en lugar de imponer multas de $10.00 por las infracciones como viene haciendo, debía darlo a conocer nuevamente y conceder un nuevo plazo para su cumplimiento, siendo tolerante también en los casos que no se cumpla fielmente el párrafo 4o., en lo que se refiere a entregar una tarjetica a cada comprador en el momento de venderle o servirle el artículo, avisando lo del colorante artificial empleado, ya que no tan solo resulta poco menos que imposible de cumplir ese requisito, sino que es innecesario si se tiene colocados los carteles en el local.

POR SU COMPOSICION ES EL
OFTALMO GOTAS BOSQUE
UN PODEROSO ANTISEPTICO Y VASO CONSTRICTOR EN LAS VARIAS AFECCIONES DE LOS OJOS DONDE ESTA INDICADA SU FORMULA
OFTALMO GOTAS
HACE CESAR LA INFLAMACION, ENROJECIMIENTO, DOLOR.
CONSERVA LOS OJOS LIMPIOS Y BRILLANTES.
INSTILESE 1 Ó 2 GOTAS TRES VECES AL DIA.-
LABORATORIOS DEL DR. A. C. BOSQUE
TEJADILLO 56.

Varner
STUDIO
retratos de arte
o'reilly 114
m.1256

UN MES DE SORPRESAS

Es, Indefectiblemente, la Venta que mas Positivas Ventajas Ofrece al Público

Algunos artículos del DEPARTAMENTO DE ROPA INTERIOR PARA SEÑORA.

CAMISAS DIA, bordadas, a	$1.75
CAMISAS DIA, de linón a	0.95
ROPONES, bordados y calados a	1.65

ESTOS PRECIOS son un ejemplo elocuente de las características eminentemente económicas de nuestra "Magna Venta". En las mismas o mayores proporciones se ha rebajado en los otros departamentos.

BLOOMERS, Van Raalte, con peto, a	$1.20
BLOOMERS, de jersey, a	0.70
BLOOMERS, de opal, a	0.45
JUEGOS Flat-Crepé, en colores, a	8.75

LA FILOSOFÍA NEPTUNO Y SAN NICOLÁS

M.E.C.D. 2016

CINEMATOGRAFO

NOTABLE COMICO

El público que gusta del teatro y de la pantalla conviene en que uno de los más notables cómicos en la actualidad, es Eddie Cantor, a quien presentamos. Cantor es especializa en interpretar «morenitos», haciéndolo con un gracejo inimitable. No hay situación en que su genio de payaso no lo saque adelante. Su situación en cualquiera obra teatral o en cualquiera película, es, casi, una garantía segura del éxito.

EDDIE CANTOR

Eddie Cantor

INVESTIGADOR

OLGA:—Jimmy Valentine dice: «Prefiero a John, por encontrarlo superior a Nils.» Princesa Azul dice: «Soy decidida por John, el irresistible galán. Encuentro que es un disparate compararlo con Nils que es un actor que empieza ahora. Me gusta también, éste, pero prefiero por todo a El Amante Perfecto. Siempre decidida por él sin rival John, de ojos de fuego y dientes de perlas«. Amapola dice: «John ha sido siempre mi favorito y lo será eternamente. Lo encuentro superior al otro por todos conceptos. Sus ojos expresan más amor, son más ardientes, toda su figura es más atractiva a pesar de ser Nils más bello. El y Greta constituyen para mí la pareja ideal. ¡Cómo compararsele con el sueco? Al fin están apareciendo las incontables admiradores del héroe de «El Gran Desfile». La Argentinita de la Habana dice: «Mi opinión sobre John Gilbert y Nils Asther es que son los dos artistas más feos que tiene la pantalla. Gilbert con su mirada de loco, pues parece que los ojos se le salen de las órbitas y Nils con la nariz aguileña, cosa que no puedo soportar». Un grupo de Normalistas dice: «Encontramos un millón de veces mejor a John Gilbert que a Nils Asther. No se puede comparar el tipo del modo de trabajar del sueco con el irresistible John. Nosotras le encontramos algo muy grande; unas miradas que subyugan, una dentadura que priva y unas expresiones que sin hablar llegan al alma. Para terminar decimos que no habrá ninguno que le supere nunca al inmortal John Gilbert».

LECTORES:— Uno de mis Lectores ofrece una colección de fotos de las que regala Cinelandia por la suscripción de los artistas siguientes: Mirna Loy, Fay Wray, Janet Gaynor, Esther Ralston, Phyllis Haver, Adolfo Menjou, Douglas Fairbanks, Ralph Forbes, Magde Bellamy a cambio de números de Photroplay o Motion Picture del último trimestre del año pasado y de los meses transcurridos en este año, siempre que estén en buenas condiciones y completas en proporción de diez fotos por cada magazine. Si alguno se interesa puede avisarme.

FLORA YANEZ:— Siento decirle que ya las fotos fueron cambiadas a otro Lector que avisó antes que usted. Dígame que debo hacer con sus escenas cómicas.

LECTORES:— Para que se puedan publicar las respuestas atrasadas, prolongamos el plazo de nuestra encuesta Gilbert-Asther hasta el día 22 del presente en que quedará definitivamente cerrado.

LECTORES:— Una de mis Lectoras quiere saber a cuál mes pertenece la revista Cinelandia donde salió publicada la cara de un artista que forma parte del concurso y que está marcada con los números 34, 43 y 45. Si alguno puede informarme se lo agradeceré para comunicárselo a la interesada.

LILA:— Doris Dawson ha trabajado en «El Pastorcito de la Montaña«, «Los Mimados de la Fortuna» y en «Su Cautiva».

UN ROGER DE CARDENAS:— Siento no contestarle directamente, pero sostengo toda mi correspondencia por medio del DIARIO DE LA MARINA. Las direcciones que me pide son las siguientes: Ramón Novarro, Joh nGilbert y Nils Asther y Raquel Torres, Metro Goldwyn Studios, Culver City, Cal. Billie Dove y Alice ..hite, First National Studios, Burbank, Cal.

CURIOSA:— Tengo mucho gusto en darle el reparto de «El Ultimo Canto».

Al Stone, Al Jolson, Grace, Betty Bronson, Molly Winton, Josephine Dunn, Blackie Joe, Arthur Housman, John Perry, Reed Howes, Sonny Boy, Davey Lee, Louis Marcus, Edward Martindel, Cafe Manager, Robert Emmett Corrigan, Maid, Helen Lynch.

PORFIADAS:— Helen Costello se casó por primera vez con John Regan y ahora está casada en segundas nupcias con Lowell Sherman. Complacidas.

ROSITA:— No le aseguro que esto salga publicado un domingo, pues mando la correspondencia a la imprenta y allí la distribuyen. Gary Cooper ha trabajado en «Solos en una Isla«, «La Canción del Lobo» y en «La Legión de los Condenados». Richard Arlen en «Amor que Redime», «Cuatro Plumas« y «Curvas Peligrosas». Corinne Griffith en «La Realidad del Amor», «La Dama Divina« y en «La Proscripta». Fay Wray en «La Marcha Nupcial», «Cuatro Plumas» y en «La Legión de los Condenados«. Mary Brian en «Estudiantina», «El Colegial» y en «Peter Pan».

CUBAN BILLIE DOVE:— El esposo de Elsa Witner es Neil Hamilton que nació en Lynch, Mass. Charles Rogers nació en Olanthe, Kansas. Charles Rogers y Mary Pickford trabajaron juntos en «My Best Girl«.

ROSITA VARGAS:— La dirección de Nils Asther es Metro Goldwyn Studios, Culver City, Cal. Nils cobra por su foto tamaño 8 x 10, veinte y cinco centavos que debe mandarle en un giro postal.

QUE COSA ES UN «KIBITZER»?

La palabra «Kibitzer» que ha servido de título a una interesante obra cinesca Paramount, no tiene significado alguno, pero se ha generalizado de tal modo que no hay en Cinelandia quien no la emplee a su modo.

Sam Hellman, el conocido novelista, ha hecho de ella un detenido estudio, pero lo único que ha sacado en limpio es que está formada por la raiz sueca «Kib» que equivale a nada, y de «Itzer« su fijo peruano que quiere decir menos aún.

Sin embargo y a pesar de cuanto pueda decir Hellman, hay habitantes en Hollywood que han definido a su modo tan desconcertante palabreja y es muy curioso ver el uso que hacen de ella algunas celebridades cinescas.

EVELYN BRENT: —Un kibitzer es uno de esos individuos que piden un favor por telégrafo y mandan el telegrama a percibir.

BACLANOVA:—El moralista que predica contra la saya corta... y se aposta en la sesquinas los días de viento.

DENNIS KING:— La muchacha que le sonríe a uno desde una ventanilla de un tren expreso en marcha.

OLIVE BROK:— El individuo que cuando le rehusan un cigarrillo, pide prestado para comprar la cajetilla.

HAL SKELLY:— El dentista que le pregunta al paciente si le ha dolido la extracción.

KAY FRANCIS:—El hombre que se pasa la vida dando recetas para enamorar, y se muere soltero.

MAURICE CHEVALIER:— Uno de esos tipos que le pide a uno el auto prestado y luego telefonea desde la carretera diciendo que se le acabó la gasolina.

RICHARD DIX:— El alma caritativa que le ofrece a uno un arenque cuando tiene sed.

RICHARD ARLEN:— El marido que le regala a su mujer una máquina de lavar el día de su santo, y se la descuenta el primero de mes.

GARY COOPER:— El prójimo que nos pide una cerilla y se queda con la caja.

NANCY CARROL:— No sé que es eso de kibitzer, aunque al decir la palabra no puedo por menos de acordarme de ciertos caseros en día de pago del alquiler.

PRADO

HOY, 1 a 5: 40 y 60 CTS.
5 a 11.30: 60 y 80 cts. HOY

First National Pictures presenta la gran producción toda en colores y con títulos en español

Marilyn MILLER EN Sally

Otros espectáculos cinematográficos han logrado combinar el teatro en magnitud y calidad, pero «Sally» rebasa los límites de todo cuanto los públicos de Cuba y Estados Unidos hayan soñado.

Muy Pronto
CORINNE GRIFFITH
en su última y mejor película
Lirios del Valle

Acontecimiento Cinematográfico

Un film Paramount todo hablado en español

con
Antonio Moreno
Ramón Pereda
Andrés de Segurola
Barry Norton
María Alba

ENCANTO
Martes 15 al 21

PAYRET
MAÑANA
COMPAÑIA HISPANO-ARGENTINA
Solo 4 Días

NARCISIN
en la comedia argentina de Alberto NOVION
AIRIÑOS DA MINA TERRA
Creación de NARCISIN

El DOMINGO
MATINEE INFANTIL a las 2
MATINEE ELEGANTE a las 5
PALCOS $ 3.00
LUNETA 60¢ Butaca 40¢

FAUSTO

«EL PAN NUESTRO DE CADA DIA»

Entra hoy en su segundo día de presentación al público en el Semplo Máximo del Vitaphone y Movietone, la grandiosa y sensacional super producción sonora de la Fox Film «El Pan Nuestro de Cada Día», donde destacan sus insuperables facultades dos astros de primera magnitud de la constelación artística: Charles Farrell y Mary Duncan.

Dados los grandes atractivos de esta cinta es de esperarse que ella sea hasta el domingo próximo el espectáculo predilecto de nuestra mejor afición, difundiendo de tal modo cuanto hace de la misma algo veraderamente extraordinario como obra cinematográfica.

Con «El Pan Nuestro de Cada Día» integran el programa de cada turno las más sugestivas variedades de Vitaphone, así como una comedia y una revista Paramount sincronizada.

1278—11 Jul.

NEPTUNO

«DINAMITA» - «EL FERROVIARIO» Para complacer a infinidad de familias que lo han solicitado, se exhiben en «Neptuno», hoy, «Dinamita» y «El Ferroviario».—Mañana, «París» y «La Casa de los Cuatro Crímenes».—«Ensueños», el lunes

La matinée en «Neptuno», comienza a las 2 p. m., y es contínua, se exhibe primero la Variedad Vitaphone Minstrel Days» y después «Dinamita», grandiosa producciooñ Metro sincronizada por Conrad Nagel y Julia Faye y por último la Reina de las películas sincronizadas; «El Ferroviario», por Lon Chaney. Veinte centavos antes de las 4 p. m., y 30 centavos después.

Las tandas de 5 y cuarto y 9 y media se cubren con «Dinamita», una grandiosa producción Metro, sincronizada, por Conrad Nagel y la variedad «Minstrel Day». Luneta: 30 centavos toda la función.

A las ocho y media, comenzará por la noche, «El Ferroviario». Veinte centavos.

Mañana, además del atractivo de «París», una producción First National con cantos, bailes, y toda en colores, se estrena «La Casa de los Cuatro Crímenes», basada en una obra de S. S. Vandine, e interpretada por Wm. Powell.

«Ensueños», el lunes.

Definitivamente el viernes 18 será la función homenaje a Chevalier, para celebrar la vigésima quinta exhibición de «El Desfile del Amor», en «Neptuno», además se exhibe este día «Los Inocentes de París» y se regalarán magníficas fotografías 8 x 10 del nuevo ídolo del cine.

1255—11 Jul.

GACETILLAS

TEATRO PAYRET

Mañana, sábado, debut de Narcisin con «Aires de mi Tierra»

Para mañana sábado, a las 9 p. m., se anuncia en Payret, el debut de la gran compañía hispano argentina de Narcisin, magnífico conjunto dramático que cuenta con las mayores simpatías entre el público de la Habana.

La obra elegida para la presentación del joven y admirable actor es «Aires de mi Tierra», graciosísima comedia del famoso autor argentino Alberto Novión, ventajosamente conocido en Cuba por su célebre obra «En un burro tres baturros», que ha sido representada con gran éxito en todos los teatros.

En esta deliciosa comedia se distingue Narcisin, interpretando el difícil papel de Fernando, y se hacen aplaudir María Arcos, el notable actor Narciso Ibañez, y otras figuras principales de la compañía.

Los precios para esta temporada de Narcisin—temporada forzosamente breve por los compromisos de la compañía y del teatro—serán los mismos precios populares de la temporada anterior.

Las localidades para la función del sábado están a la disposición del público en la taquilla del teatro Payret, teléfono A-7157.

El domingo dará tres funciones la compañía de Narcisin.

Dos de ellas serán matinées, comenzando la primera a las 2 p. m., y la segunda a las cinco de la tarde.

El cartel de la primera matinée, lo cubre «Rapaciño», sainete argentino de Carlos M. Pacheco, con música del maestro Pallás y la famosa comedia en dos actos «La Sobrina del Cura», original del ilustre comediógrafo español Carlos Arniches.

«Rapaciño» es una obra de gran risa, que mantiene al público en una interminable carcajada desde que se alza el telón. Y «La Sobrina del Cura» es una de las producciones más divertidas del teatro español contemporáneo.

En la segunda matinée, a las cinco, se representará «En un Burro Tres Baturors», la célebre pieza de Novión.

En ambas matinées, los precios serán, como en las temporadas anteriores, de 60 centavos la luneta y 3 pesos los palcos con entradas.

Por la noche, a las 9 p. m., subirá a escena «Buena Gente», de Santiago Rusiñol.

1382—11 Jul.

ALHAMBRA

Noche de gala en este alegre coliseo de Consulado y Virtudes.

Se estrena «Reina del Batacláu», revista sainete de sorprendente presentación escénica, original de Armando Bronca y Anckermann que será un verdadero acontecimiento. Debuta con esta obra, el gran tenor Vicente Morini y también el duetto «Las Españolitas» que gozan de fama y de admiración onde se han presentado. Gran noche pues, en el simpático teatro «Alhambra».

Mañana, la reaparición de Dulce María Rico, la bella tiple de argentina voz que será atractivo poderoso para los asíduos. Se presentará en la obra «El Rico Hacendado», donde hace una verdadera filigrana.

El programa de esta noche es por demás variado y excelente, figurando las obras siguientes:

En la primera tanda: «El Elefante y la Hormiga».

En segunda tanda: estreno de «La Reina del Batacláu».

En tercera tanda: «Las Impresiones de Pepín».

TEATRO IMPERIO

HOMENAJE A FELINA RAMOS Consulado 116.—Teléf. A-5440

Hoy se celebra en este teatro una colosal función de cine y concierto como homenaje de simpatía a la bellísima cantante y guitarrista excelente señorita Felina Ramos y su compañero Nene Enrizo.

En matinée a las dos serán exhibidas las cintas tituladas: «Mientras la Ciudad Duerme», por Lon Chaney; «El Cameramen» por Buster Keaton; Chares Chase en la graciosa comedia «Los Peliculeros»; cintas cómicas y revistas.

Los precios para esta matinée son 10 centavos.

En función corrida a las ocho, será exhibido el mismo programa de la matinée y la parte de canto está a cargo de los conocidos artistas Tomás Villoch, Manuel Soroga, Justo Varquez, el Cuarteto Internacional, el Trío Vázquez, el señor Vives, Don Porfirio y muchos más.

Mañana «El Cazador de Tigres», por Lon Chaney; «El Nuevo Campeón», por William Haines; «Gente de Cine», por William Hines y Marion Davies.

Miércoles 16, gran matinée cómica y función teatral por la noche, organizada por el Club de la Risa.

1253—11 Jul.

TEATRO COMEDIA
a las 9
Amores y Amoríos
60 ct. LUNETA
40 ct. BUTACA

PRINCIPAL DE LA COMEDIA

Esta noche, «Amores y Amoríos».—Precios populares: 60 centavos luneta; 40 centavos butaca.

Ha elegido la empresa del teatro Principal de la Comedia para su función de esta noche, una de las obras más aplaudidas de los hermanos Quintero: «Amores y Amoríos».

La nota cómica y el matiz sentimental en que son maestros los célebres comediógrafos sevillanos, se funden deliciosamente en esta obra que es de todo el teatro quinteriano, una de las que disfruta de mayor popularidad. Posiblemente si se hiciera un concurso para determinar cual de las obras de los hermanos Quintero es la preferida del público, «Amores y Amoríos» ocuparía uno de los primeros lugares.

En «Amores y Amoríos» es donde se recitan aquellos famosos versos de pié quebrado que empiezan así:

Era un jardín sonriente,
era una tranquila fuente
de cristal;
era a su borde asomada
una rosa inmaculada
de un rosal.

La Compañía del Principal de la Comedia está capacitada para darle una excedente interpretación y presentación a esta obra.

Los precios siguen siendo populares. 60 centavos la luneta y 40 centavos la butaca.

Mañana sábado, habrá dos funciones: tanda elegante a las cinco y nocturna a las nueve.

En esta última se estrenará una obra por cuyo solo anuncio el público la espera ya con impaciencia. Nos referimos al graciosísimo vaudeville francés «Se Ondulen Señoras», obra de ambiente muy moderno y una fuerza satírica extraordinaria.

«Se ondulan señoras» será uno de los grandes éxitos de este verano.

1407—11 Jul.

LAS PELICULAS DEL TURISMO ESPAÑOL ESTA NOCHE EN EL NACIONAL

Los aviadores españoles Navamuel y Echevarría, en unión del Comité de Sociedades Españolas, presentan esta noche las películas que les han sido confiadas para la propaganda del Turismo español, por todo el territorio hispano americano.

Ha sido Cuba el primer país elegido para dar a conocer estas grandes películas y de aquí pasan a New York donde tomarán el aeroplano y regresarán a Cuba para ir de aquí a Panamá y luego por toda la América del Sur, dando estas interesantes exhibiciones.

Ha sido tan grande la demanda de localidades, que se han visto obligados para atender los pedidos a fijar la fecha del martes para los que no han podido conseguir lunetas para esta noche.

Las películas reproducen las Exposiciones de Sevilla y Barcelona, y otra, titulada «Estampas Españolas», dá a conocer aquellos lugares de España, más apropósito para despertar la curiosidad del viajero.

En obsequio del Comité de Sociedades Españolas y de los aviadores, tomarán parte en la función Carmita Ortiz y Julio Richard en un número titulado «Cuba y Espaa». Elia de Granados bailará bailes regionales y toda la Compañía cantará «La Ronda de las Solteras».

Los aviadores distribuirán entre el público folletos lujosísimos con vistas de las exposiciones españolas.

1551—11 Jul.

ENCANTO
EMPRESA PARAMOUNT
Del Cieno al Cielo! con un destello de emoción en cada escena!
Telefs. A-4433 y 3355
HOY - 30-40-60-Niños 20¢
la maravillosa producción
EL TRIUNFO DEL AMOR

Juzgada como impura y mercenaria, condenada por el fallo inapelable de la sociedad, elevó su alma desde el cieno al cielo, en el más grandioso de los SACRIFICIOS...
ARTISTAS UNIDOS presentan
VARIEDADES DE VITAPHONE
OIGA Y VEA
FOX MOVIETONE NEWS
Comedia
MARTES 15
la primera Superproducción PARAMOUNT toda hablada en ESPAÑOL
EL CUERPO DEL DELITO

Fausto
EMPRESA PARAMOUNT
5¼ a 11½ FUNCION CONTINUA
HOY 40-60-20 5-7-9

CHARLES FARRELL Y MARY DUNCAN en la producción SINCRONIZADA
EL PAN NUESTRO DE CADA DIA
"CITY GIRL"
VARIEDADES DE VITAPHONE
Revista PARAMOUNT Sincronizada
CARTOON CANTADO PARAMOUNT
Comedia
DOMINGO MATINEE
"LA CASA de los 4 CRIMENES"
EL REY DE LA SELVA (SIMBA)

DE LA ESCENA Y DE LA PANTALLA

«La Compañía Díaz de Artigas»

Este excelente conjunto dramático debutará en «Payret»—como anticipamos ayer—el día 9 del próximo agosto y ofrecerá una temporada de ocho días, embarcando para Buenos Aires el 17.

El elenco de la compañía «Díaz de Artigas» es el siguiente:

Director: Don Manuel Díaz de la Haza.

Actrices: Josefina Díaz de Artigas, Rosa Díaz Gimeno, María Francés, Dolores Guillar, Rosarito Kayser, Elisa Méndez, María Paz Molinero, Carmen Montó, Concepción Murillo, Consuelo Pallarés, María Isabel Pallarés, Ana María Quijada, Natividad Ríos, Concepción C. Ajenjo, Isabel Zurita.

Actores: Santiago Artigas, Octavio Castellanos, Manuel Díaz González, Julio C. Francés, Francisco García Alagón, Manuel Kayser, Fulgencio Nogueras, Rafael Ragel, Antonio R. Aguirre, José Trescoli.

La Compañía «Díaz de Artigas» abrirá un abono a seis funciones—cinco nocturnas y una matinée—con seis estrenos, cuyos títulos dimos ayer.

Los precios de abono serán: palco sin entradas, $30.00; luneta: $10.00; butaca: $8.00, y delantero de tertulia, $4.00.

Una nueva celebridad criolla.

El día 20 de junio, a las 5 de la tarde, se rindió homenaje en el Teatro de la Zarzuela de Madrid—segen programa que tenemos delante—al artista cubano Ciro Deswal (Ciro Valdés Díaz), compositor y ejeecutante que ha introducido en España los ritmos criollos con la orquesta típica cubana «Ases del Yumurí» y el dúo de trovadores «Mike»

En el homenaje—patrocinado por nuestro ilustre Embajador—tomaron parte Pepe Medina, el gracioso actor; la linda tiple mexicana Margarita Carvajal, por la que siente rendida admiración el Chamaco Longoria; Sacha Goudini, el bailarín exótico; el actor mexicano Fernando Soler q Celia Gámez, la «vedette» de «Eslava».

El beneficio de Conchita Bañuls.

Concepción Bañuls, primera tiple de verdad y una de las pocas artistas genuinas que hemos visto de algunos años a la fecha, se despedirá del púlbico habanero el día 22 de julio, con una gran función en «Payret».

En el programa de esa función figuran «El Cabo Primero», por la notable tiple Maruja González, y la ópera «Marina», por Conchita Bañuls, Miró, Utrera y Rueda.

R. S. S.

GacetillaS

TEATRO MODERNO

«EL FERROVIARIO», SINCRONIZADA

Toma hoy su turno en el Moderno la gran película del coloso de la pantalla Lon Chaney, «El Ferroviario», que será vista por primera vez en Jesús del Monte, sincronizada, con lo que puede decirse que es un verdadero estreno.

El programa completo para la función contínua será:

A las 5 y media: Carton, comedia y «El Ferroviario».

A las 7: la gran comedia «Faldas», por Sid Chaplin.

A las 8 y media: «Luna de Miel», por Polly Moran Carton y Comedia.

A las 10: «El Ferroviario».

Los precios tarde y noche: 20 centavos mayores y 10 centavos niños. El público podrá entrar y salir a la hora que desee, xiendo si gusta las tres películas por una sola entrada.

Mañana sábado y el domingo: «El Desfile del 9mor». En homenaje a este artista, la Empresa obsequiará a las 500 primeras damas que concurran el domingo, con retratos de tamaño grande de dicho artista.

El jueves 17, gran acontecimiento artístico con el concierto en que tomarán parte Conchita Bañuls, Candita Quintana, Eddie López, Carmita Ortiz y Julio Richard, acompañados de una gran orquesta. Iremos dando detalles de esta función extraordinaria.

1291—11 Jul.

CAMPOAMOR

«GAUCHOS, CHARROS Y MANOLAS»

Campoamor desea que todo su público, vea esta película. «Charros, Gauchos y Manolas», que se está exhibiendo desde el miércoles, porque es necesario demostrar al valioso conjunto de artistas que la han hecho y a su genial director Xavier Cugat que la raza hispana en pleno quiere premiar sus esfuerzos y llevar a Hollywood el convencimiento de que cuando se nos dán producciones realmente artísticas, legítimamente hechas en nuestro idioma, por artistas que hablan perfectamente ante el micrófono y que acompañan sus voces con la acción natural que nuestro temperamento demanda, los públicos de América sabemos apreciar el arte del cinema sonoro.

El lunes, Buster Keaton el cómico más grande del cinema, en su mejor película «Estrellados» con el aliciente de que en esta habla español. Lo más notable que tiene «Estrellados» a pesar de los mil detalles extraordinarios que contiene y del reparto estupendo que aparece en la misma, es la originalidad. Uno de los momentos más sensacionales, es aquel en que Buster Keaton imitando a la actrib Annette Kellermann tiene que nadar cuarenta pies bajo el agua. En «Estrellados», figuran Raquel Torres, Don Alvarado y las principales estrellas de la Metro, con Cecil B. de Mille y Fred Niblo a la cabeza.

1275—11 Jul.

MAÑANA SE ESTRENA "INSTINTOS HEREDITARIOS"

Mañana sábado, día de moda, en el teatro Rialto, será presentado el estreno en Cuba de una preciosa cinta, interpretada de modo admirable por el gran actor Walter Rilla. «Instintos Hereditarios», que así se llama este intenso drama, triunfará decididamente entre nuestro público, amante de las grandes emociones, pues es una cinta, en que un joven estudiante, heredero de perversos y malsanos instintos, era la más desgraciada de las criaturas; una víctima de los instintos atávicos, que actuaban contra su voluntad y su deseo de ser bueno y lo transformaban en algo repugnante y sanguinario. La bebida le transformaba de un hombre pacífico y tranquilo, en la más terrible de las bestias humanas. Su afán de destrucción, se dirigía contra las mujeres, y era el instinto Hereditario el que actuaba, privándole de la voluntad y convirtiéndole en autómata del mal. Vea, como un hombre solo no puede luchar y es la sociedad, la que tiene que armarse contra el peligro hereditario, el más espantoso de todos porque no tiene relación con la voluntad. Muchas y sensacionales escenas se desarrollan en esta producción pero es mejor que usted vea el desenlace de esta bella cinta, una de las mejores y más originales que se han podido filmar en Europa y que mañana sábado, día de moda, será estrenada en Rialto por la importante casa E. de Carrerá.

TEATRO NACIONAL

Theatrical Ten Cent Company

Hoy viernes actuará solamente desde las tres hasta las siete y media, la compañía de variedades y bocetos de revistas que llena a diario el teatro Nacional.

Se exhibirán como siempre notables películas y en el turno de las cinco y media, se cantará por toda la Compañía «La Ronda de las Solteras» de «La Parranda», complaciendo así a muchos simpatizadores del Theatrical Ten Cents Co., que lo han pedido.

Por la noche no actúa la empresa porque ha cedido galantemente el teatro a los aviadores españoles Navamuel y Echevarría para la exhibición de las películas oficiales de las exposiciones españolas.

Para mañana sábado se anuncia el boceto de revista «París Nocturno», con el debut de la notable bailarina clásica Sol Fernan Flor y del notable bailarín español Vicente Martínez, quien hará su presentación bailando la Jota Aragonesa en pareja con la genial bailarina Elia de Granados. Será esta jota, algo muy especial.

En el cuadro final que representa una escena alegre en París, a media noche, toma parte toda la compañía. Este cuadro ha sido montado bajo la dirección de Julio Richard que pone todo su arte y su experiencia, adquirida en sus viajes por Europa, para que los cuadros que él dirige tengan toda la originalidad y chic de los grandes espectáculos europeos.

El programa de mañana, en el Theatrical Ten Cents es como siempre al precio de veinte centavos la luneta, y el público comprobará que la empresa está regalando su dinero.

1516—11 Jul.

CINE CUBA

HOY ES DIA DE LAS DAMAS

Para esta noche y en la función que como es habitual dedicá la empresa del Cuba, a las damas y damitas sus gentiles favorecedoras, se anuncia la exhibición de tres grandes y notables joyas. Riguran a la cabeza el estreno de la producción de Ita Rina, artista consagrada en «Seducción», titulada: «Cuando Despierta el Deseo» y sobre la cual y como único comentario diremos que es una película fuerte, pero de grandes enseñanzas morales; le siguen: «El Secreto de Delia», por la bellísima Marcella Albani y «Rodando en la Vida», por John Mc Brown.

En la tanda de las cinco, «El Secreto de Delia» y «Cuando Despierta el Deseo».

Mañana sábado: «Las que Pagan» por Helen Foster y «La Virgen Loca» por Suzy Vernon y Jean Angelo.

El domingo: «Tres Hermanas», por June Collier y «Los Prisioneros de la Montaña».

El lunes ofrecemos un pirograma de risa que cuenta con grandes atractivos.

1250—11 Jul.

RIALTO
HOY 30 - 40 - 50
ATLANTIC FILMS presenta el ESTRENO EN CUBA de la mas emocionante de las producciones hasta la fecha
PRISIONEROS DE LA MONTAÑA
o
EL INFIERNO BLANCO
La mas grandiosa concepcion cinematografica dirigida por el mas genial de los directores G. W. PABST
Considerado como el tecnico innovador mas atrevido y talentoso

HOY HOY
CAMPOAMOR
Telfs.- A-7054 y A-7063
GAUCHOS CHARROS Y MANOLAS
Pelicula toda hablada en español
con música de MEXICO ARGENTINA ESPAÑA
LUNES
BUSTER KEATON en ESTRELLADOS

MARINA
en el escenario de la Naturaleza
Playa de Marianao
Sábado 19 de Julio a las 9 p. m.
La popular ópera será cantada por notables artistas.
GRAN ORQUESTA
50 CORISTAS
ILUMINACIONES
BELLAS BAÑISTAS
Orquestas y Sones
CONCURSO DE BELLEZA
TRES VALIOSOS PREMIOS
Separe su localidad en las oficinas de la Playa de Marianao.

AVISO a nuestros lectores!
EL UNICO Y MAS GRANDE SUCESO TEATRAL DE LA PROXIMA SEMANA
La primera superproducción Paramount hablada verdaderamente en español, sin trucos de dobles, titulada El Cuerpo del Delito e interpretada por Antonio Moreno, Ramón Pereda, María Alba, Barry Norton, Perelló de Segurola. También el primer Cartón Comedia cantado en español La Paloma y la divertida comedia Que Viene Papá así como otras notables sorpresas 1.0 por 100 en español. Oiga y vea todo esto en el Teatro Encanto a precios populares desde el martes 15 de Julio y por toda la semana.
¡ESPERELO!

ULTIMAS EXHIBICIONES DE "PRISIONEROS DE LA MONTAÑA"

Con un éxito cada día mayor, han transcurrido las exhibiciones de la maravillosa creación cinematogrífica cinta ha gustado grandemente por sus «Los Prisioneros de la Montaña». Esta escenas llenas de un interés supremo por estar llevadas a la pantalla con un realismo jamás igualado. El público habanero ha comentado muy favorablemente esta producción, que sin duda alguna ha sido una de las más extraordinarias de estos últimos tiempos. La interpretación ha sido admirable y la dirección algo extraordinario al decir de los críticos más autorizados del mundo del cinema.

Hoy volverá de nuevo en las tandas de 2 5 y media y 9 y media del teatro Rialto y seguramente un nuevo triunfo obtendrá esta producción como la ha tenido en todos los días anteriores.

La casa Atlantic Film, concesiontria de esta soberbia cinta tiene en preparación el estreno de varias producciones que al igual que «Prisioneros de la Montaña», están llamadas a obtener grandes éxitos.

1372—11 Jul.

RIALTO
SABADO 12 DIA DE MODA
ESTRENO EN CUBA
La notable producción por
WALTER RILLA
INSTINTOS HEREDITARIOS
Intenso drama pasional, lleno de emocionantes escenas y con un argumento muy originale interesante
Rep. de E. CARRERA

TEATRO ENCANTO

«EL TRIUNFO DEL AMOR»

Los Artistas Unidos presentan hoy en el teatro elegante de nuestras mejores familias un exquisito y prodigioso estreno cinematográfico: «El Triunfo del Amor», película de grandes y poderosas emociones, interpretada por tres fulgentes estrellas de la constelación europea, Gustavo Frohlich, Betty Amann y Else Eller.

Mostrándonos como el amor, sentimiento de sentimientos, capaz de todos los heroismos y de todas las sublimidades, dignifica hasta las almas más impuras, para elevarlas desde el cieno al cielo, «El Triunfo del Amor», nos promete un destello de emoción en cada escena, haciendo de esta obra una de las mejores y más notables de cuantas puedan ser llevadas al campo maravilloso de la pantalla.

Dos selectos números de Vitaphone, una comedia y una revista Fox Movietone de actualidades mundiales, completan con esta regia producción el programa de cada uno de los cinco turnos.

1277—11 Jul.

TEATRO NACIONAL HOY
a las 8¾
GRANDIOSA FUNCION EXTRAORDINARIA
patrocinada por el Comite de SOCIEDADES ESPAÑOLAS
LOS AVIADORES ESPAÑOLES
NAVAMANUEL Y ECHEVARRIA
presentarán las películas oficiales

LA EXPOSICION DE SEVILLA
EXPOSICION de BARCELONA
Y
ESTAMPAS ESPAÑOLAS
Ambos oficiales "en uniforme" obsequiarán al público con vistosos y elegantes folletos, recuerdos de España en sus EXPOSICIONES IBERO-AMERICANAS
LUNETA 50¢
Galería 30¢ 20¢
Unica oportunidad de ver las películas traidas por los mensajeros de la FRATERNIDAD HISPANO-AMERICANA

M.E.C.D. 2016

Liquidación anual de "LA GRANADA"
San Rafael 14½

COMIENZA MAÑANA

VEA NUESTRO
Anuncio Mañana en
ESTE MISMO LUGAR

"BALLY"
Y OTRAS MARCAS

BENEFICIESE
LA GRANADA

San Rafael 14½ y San Miguel 23. Teléfono A-7706.

MEDU-LAIT
Engorda los músculos sin dar grasa
De venta en Droguerías y Farmacias acreditadas. Pida prospecto explicativo a Medu-Lait Apartado No. 1054.—Habana
La transforma en una MODELO de curvas definidas e interesantes.

VARIAS SOCIEDADES HACEN UNA PETICION

PALMIRA, julio 10. DIARIO. Habana. Las sociedades Casino Español; Liceo; Juventud Entusiasta y Luz de Palmira piden al Honorable Presidente de la República y Secretario de Obras Públicas el comienzo inmediato de las obras de continuación de la carretera a Ranchuelo, obra que es muy necesaria.
VILLAR, Corresponsal.

EL SEGUNDO PREMIO

PALMA SORIANO, julio 10 DIARIO Habana. El segundo premio del Sorteo de la Lotería Nacional celebrado hoy ha caído en esta ciudad, habiendo sido la gran casa Cusine la afortunada vendedora.

Un joven modesto y estimado, miembro de la Banda Municipal, llamado Luis Mendoza, ha sido obsequiado con la suerte que en esta ocasión ha sido oportuna con una hoja del citado premio.
Benigno Ruiz Arias.

ENVIO DE VACUNA POR AGRICULTURA

A criadores de ganado de Alquízar, Cárdenas y S. Nicolás

Por la Sección de Industria Animal de la Secretaría de Agricultura se le han remitido al Alcalde Municipal de Alquízar 128 dosis de vacunas contra el Carbunco Bacteridiano que dicha autoridad municipal había solicitado para el Sr. Pedro Pereda criador de ganado vacuno.

También remitieron 96 dosis del mismo producto, al señor Angelino Gil de San Nicolás; 64 al señor Ricardo Tosca de Candelaria; 12116 al doctor J. Godoy y 64 al señor Daniel Barreto, vecinos de Cárdenas y San Nicolás respectivamente.

Al señor Esteban de Quesada, Teniente Veterinario de la Policía Nacional, se le ha remitido copia certificada del análisis práctico en el Laboratorio Químico-Agrícola de esta Secretaría en dos muestras de avena que oportunamente remitió a esta Sección.

Se le ha comunicado al Sr Vicente Embil, Secretario de la Asociación Nacional de Veterinaria de Cuba, la fecha en que tendrá lugar la reunión anual de la Florida State Veterinary Association, que se celebrará en el mes de noviembre del corriente año en West Palm Beach.

PARA FLORES
Milagros FLORES
Prado Once
A-9693 A-9694 A-9686 A-0694

50 años de confianza

TOME el Quaker Oats en la completa seguridad de que sus cualidades nutritivas y saludables han sido reconocidas por los médicos del mundo entero por más de medio siglo.

Quaker Oats
26-39

HABANERAS

(Viene de la Página SIETE)

EL DOCTOR LOREDO

ILUSTRE PROFESOR

Reciente un homenaje.
De afecto, de gratitud...

Rendido al doctor Francisco Loredo por la Clínica de Bustamante con el solemne acto en que se le hizo entrega de una Medalla de Oro y un Diploma de Honor.

Su retrato, hecho al óleo, quedó allí en la galería de hombres eminentes.

Un discurso como consagración.
Del doctor Aballí.

Fué mi compañero, allá, en las Escuelas Pías de Guanabacoa, y nuestra amistad, nacida en las aulas escolares, ha ido estrechándose en el andar de la vida.

Obtuvo por oposición su primer premio, el de Historia Natural, en el Instituto de la Habana.

Se graduó de bachiller.

Y marchó hacia Europa.

Fué con su familia, instalándose en Barcelona, donde hizo sus primeros estudios de Medicina con el sabio doctor Ramón y Cajal.

Vuelve a la Habana, donde continuó estudiando en la Universidad, haciéndose alumno interno del Hospital Mercedes.

Destinado a la Sala de Cirugía del eminente doctor Raimundo Menocal le sirvió como ayudante por espacio de varios años.

Hizo su carrera con notas de sobresaliente, que también ganó al graduarse de Licenciado en Medicina y Cirugía y, después, en el grado de Doctor en Medicina y Cirugía, presentando como tésis un tema quirúrgico interesante.

Cursó también los estudios de la Facultad de Farmacia hasta graduarse de Doctor.

Llenó una bella tésis de grado.
Sobre la cocaína.

El doctor Loredo embarcó para el extranjero y se hizo ayudante del doctor J. Fort, célebre profesor de la Escuela de París, el cual, en prenda de su cariño al médico cubano, le regaló un instrumento de Electrolicis Lineal de su invención.

Al regresar a Cuba el uso de dicho instrumento le produjo una utilidad de más de cien mil pesos.

Operó con él en las Clínicas, en el Presidio, en la Cárcel y en los Hospitales Militares, mereciendo por esta obra altruista que S. M. la Reina Cristina lo condecorase con la Cruz de Carlos III.

El doctor Fort vino a la Habana y fué huésped del doctor Loredo durante su estancia en esta ciudad.

Estuvo de moda Loredo.
El médico más solicitado.

La Asociación de Dependientes lo nombró especialista de garganta, nariz y oídos.

Especialidad que aprendió en los Estados Unidos cuando estuvo en The New York Post Graduate y en la New York Policlinic, habiendo sido ayudante del profesor Waiting, una notabilidad en la materia.

En la más afamada Maternidad de Nueva York, The Sloane Maternity Hospital, alcanzó una de las doce plazas de jóvenes médicos parteros.

Desempeñó los cargos de cirujano del Hospital de Paula y médico del Hospital Nuestra Señora de las Mercedes.

Allá, por el año 1917, fué editado en Madrid un libro con el título de Eminencias Médicas Hispano-Latinas donde aparece el doctor Loredo entre el doctor Gregorio Marañón, el doctor Rafael Mollá y Rodrigo, el doctor José Codina Castellví y otros muchos.

Loredo ha desempeñado en nuestra Universidad las cátedras de Histología e Histoquimia y de Patología Quirúrgica.

Al inaugurarse el Hospital Municipal y de Emergencia fué nombrado Jefe de Maternidad del mismo.

La Cruz Roja Cubana le concede la Cruz de Comendador y la Cruz Roja Española lo condecora con la Medalla de Oro de Primera Clase de Comendador.

Otro aspecto.
De carácter personal.

El doctor Francisco Loredo procede de familia de abolengo.

Su abuelo era el noble español Don Francisco Loredo y de Folnay.

Está entre sus ascendientes el Duque de Tosso, perteneciente a la aristocracia francesa, dueño del Señorío de Orgueville.

El doctor Francisco Loredo será designado para ocupar la Dirección del Hospital de Maternidad que el Ayuntamiento de la Habana acaba de construir en el Vedado, por sus merecimientos, por sus prestigios, por ser el actual Jefe de la Maternidad del Hospital Municipal, el cual pasa con su personal al nuevo Hospital, por haber sido Director del Hospital Municipal y de Emergencias durante cuatro años, por haber sido durante seis años Director y Administrador de la Clínica de Bustamante, por haber probado que sabe dirigir y administrar, en una palabra.

Lo pide la opinión.
Toda en su favor.
Octubre . . . .

(Continúa en la Página ONCE).

POST BALANCE
GRANDES REBAJAS EN TODOS LOS ARTICULOS
VEA NUESTROS PRECIOS
CON TALLERES PROPIOS — JOYERIA EL GALLO — Habana
Joyería "El Gallo"
Estrella de Italia. Compostela 46.
San Rafael e Industria

el louvre
fabricantes de muebles de alta calidad a precios moderados
facilidades de pago
San Rafael 129 y 131 tel-U5860

LA DIRECTIVA DE LA LONJA TRATA OTRA VEZ DE CREDITOS MERCANTILES

La sociedad triestina general de Comercio de Trieste, solicita datos sobre los requisitos para los arbitrajes

Celebró sesión reglamentaria la Junta Directiva de la Lonja del Comercio de la Habana, bajo la presidencia del señor Francisco Gutiérrez, 1er. Vicepresidente y asistieron además los señores José Balcells, 2o. Vicepresidente, Avelino Suárez, Contador Interino, los vocales Everardo Acevedo, José Ballesté, Ignacio López, Gabino Otero, Onésimo J. Tauler y el Secretario doctor Antonio M. de Ayala.

ACTA. Fué leída y aprobada el acta de la sesión celebrada por la misma Junta con fecha 25 de junio ppdo.

BALANCE. Fué examinado y aprobado el balance de las operaciones practicadas por la Corporación durante el mes de junio ppdo., cuyo estado comparativo de todos los conceptos con los del año anterior ya lo tenía en su poder cada directivo.

LA PRESIDENCIA DE LA LONJA. Habiéndose concedido licencia al Presidente señor José María Coto, quien estará varios meses de vacaciones en el extranjero, actuará como Presidente el 1er. Vice señor Francisco Gutiérrez.

DEPARTAMENTO DE CREDITO Según la estadística llevada a efecto, durante el pasado semestre fueron despachados 5.441 informes a los Asociados comprendiendo esta suma tanto los solicitados, como los circulados referentes a aquellos individuos con los cuales es necesario observar todo género de precauciones en defensa del crédito comercial.

LA GARANTIA DE LOS CREDITOS MERCANTILES. Se trató nuevamente este interesante asunto, reafirmando la necesidad imperiosa de que, en defensa dl comercio y también del fisco se dicten las normas que se han apuntado y especialmente que se eviten las bajas de establecimientos y altas en el propio local sin llenarse los requisitos legales del caso, bajas y altas que conceden en algunos términos por desconocimiento de la Ley de Impuestos Municipales que requiere para tales cambios que se acompañe el documento del traspaso debidamente inscrito.

Por sus trabajos con referencia a esta materia mereció un voto de gracias el Secretario de la Lonja, doctor Antonio M. de Ayala.

COMITE DE QUEJAS. Estando ausentes varios de los miembros de este Comité, se acuerda que interinamente también forme parte del mismo el señor José Llamas, actual Tesorero de la Lonja.

DE ARBITRAJES. La Sociedad Triestina General de Comercio, de Trieste, Italia ha solicitado informes sobre los requisitos para los arbitrajes por mediación de la Lonja, a fin de utilizarlos en los casos que se le ocurran.

INFORMES. Sobre cotizaciones y otros datos referentes al azafrán, papas, café y otros artículos han sido solicitados por diversos funcionarios del Poder Ejecutivo y del Judicial.

SOCIO NUEVO. Previo informe del Comité de Admisiones, fué aceptado como socio el señor Marcelino Quiñones, bodega de Prensa y Morro, Reparto Las Cañas, Arroyo Naranjo, Habana.

OTROS ASUNTOS de carácter administrativo y puramente interiores también conoció la Junta.

Medias de Seda "CUBA" Garantizadas
LA ISLA DE CUBA
Servicio de Lunch en el Primer Piso

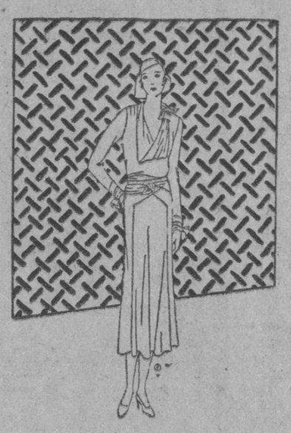

Durante la Venta Anual de Julio
siga la norma trazada por
VOGUE
el árbitro de la elegancia femenina

Patrón Vogue. Modelo S-3439, $1
Patrón Vogue. Modelo 5300, 75c.

Al Seleccionar Vestidos Elija Modelos de Verano Con Un Aire Otoñal

El proveer su ropero ahora requiere un plan cuidadoso de manera que sus vestidos, a principios del Otoño, resulten elegantes y apropiados. La mejor forma de asegurarse de estas dos características es hacer una selección entre nuestras telas, en la planta baja, y un patrón VOGUE para confeccionarlos.

Un crepé de seda estampado, diseño como el que se ilustra arriba, a la izquierda, hace una combinación felicísima con un patrón VOGUE S-3439, mientras que un estampado en obra menudita de motivos florales, resulta encantador para interpretar un modelo como el 5300, ilustrado arriba, a la derecha.

Para sport, unas varas de crepé de seda, a listas, creaciones de última moda, y un patrón VOGUE 5323, lograrán el modelo encantador que aparece ilustrado abajo, a la izquierda, mientras que una combinación de satines, estampados y lisos, o de dos colores, se adapta perfectamente al modelo 5328. Crepé o georgette de seda, con una banda de crepé o chiffón estampado, resultan una selección exquisita para producir un modelo tan elegante como el 5313.

EJEMPLO para vestido de talla 38—5 varas de voile de hilo, estampado, a escoger entre una extensísima variedad de motivos modernos y un patrón VOGUE S-3439, por sólo.... $2.50

EJEMPLO para vestido de talla 40—5 varas de foulard estampado, peter pan, a escoger entre una colección de asuntos preciosos y en colores absolutamente garantizados, solo por $2.75

Escogiendo patrones de menor precio las ofertas resultan aún más económicas
Hay patrones VOGUE desde 25 centavos hasta $1.00

Vea la extensa variedad de vestidos hechos que ofrecemos en el primer piso a precios especiales para la Venta Anual de Julio

Patrón Vogue. Modelo 5323, 75c.

Patrón Vogue. Modelo 5328, 75c.

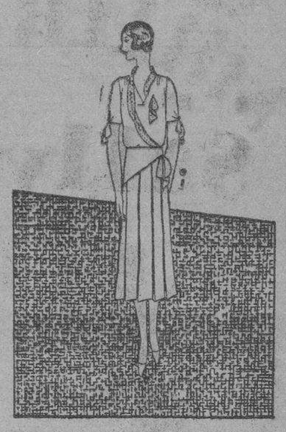
Patrón Vogue. Modelo 5313, 75c.

LA CAMISERIA DE "V. PEREDA"

Se ha trasladado de Obispo número 97 a San Rafael, 8

La antigua Camisería de V. Pereda, se ha trasladado de Obispo 97 —su antigua casa, donde tanto renombre adquiriera— a San Rafael 8, esquina a Consulado su actual y nueva residencia.

AUTOMOVILES CIRCULADOS

Por transitar con exceso de velocidad, fueron denunciados por la policía en el día de ayer, los automóviles siguientes:

DE LAS ESTACIONES

56466, en el Crucero de la Havana Central y Luyanó, por el G. Jurado número 16, de los F. Unidos.

39437, en la esquina de Bolívar y Rayo, por el vigilante 526, León Lazcano.

39674, en Ricla entre Bernaza y Aguacate, por el vigilante 1507, H. Bohorquen.

DEL TRANSITO

39440 en el Prado y Muños por un vigilante cuyas generales no constan.

9955, en la esquina de Prado y Trocadero, por un vigilante cuyas generales no constan.

1847; 5445; 37900, en el Parque del Maine por el vigilante 1472 Raul Ramos.

22552, en la esquina d eMaceo y Martí, por el vigilante 1562, José Pestana.

DE LOS EXPERTOS

56349 camión; 22, La Estrella Cubana; 56217, camión; 57696, camión 2344, cupé-cuña; 9533, cuña en la esquina de 22 y 23, por el Experto Fernández de Lara.

14, Los Unidos; 18, La Estrella Cubana; 6173; cuña; 37772; 61004, camión; 62491, camión en la esquina de 23 y C., por el Experto Fernández de Lara.

Habana, Junio 3 de 1929.
Dr. Arturo C. Bosque.
Habana.
Muy señor mío:
Un catarro mal cuidado que venía mortificándome desde el verano pasado y con ese motivo he tomado varias preparaciones sin que cesase la tos y demás molestias que me producía dicho catarro. Una familia amiga me habló de su producto "GRIPPOL" y tan solo con dos frascos he sentido un gran bienestar. Le felicito doblemente por el efecto obtenido y por tratarse de un producto nacional. Haga de esta carta el uso que mejor le parezca.
Su atenta s. s. y amiga
Matilde López.
S/c Aramburo 18.

¡¡ESTA SI ES LIQUIDACION!!
Modelos Finos a Precios Infimos
EN BLANCO Y CARMELITA, BLANCO Y NEGRO, BEIGE CLARO Y OSCURO

$5.00
Vea la gran variedad de estilos, desde
$1.50 hasta $5.00
Eran de $10 y más
"EL PARAISO" GALIANO Y NEPTUNO

BACCARAT Y FOSTORIA
JUEGOS DE COPAS 36 PIEZAS
$14.50 Y $16.50

LO MAS CHIC
COLOR AMBAR
JUEGO DE COPAS 36 PIEZAS $9.50

LA VAJILLA
LOCERIA Y SIEMPRE
CRISTALERIA NOVEDADES
GALIANO Y ZANJA
TELEFONO A-4080
OTAOLAURRUCHI Y HNO.
HACEMOS ENVIOS AL INTERIOR MEDIANTE REEMBOLSO EN G. P. O CHEQUE INTERVENIDO. IMPORTE DEL FLETE PAGO ADICIONAL.
R. R. Suris U-3442

Suscríbase al DIARIO DE LA MARINA

M.E.C.D. 2016

Los Cuatro Caminos

(LOS PARADOS)

de la esquina de Monte y Belascoaín y de su sucursal de

Neptuno y Consulado

REGALARAN

MAÑANA SABADO DIA 12

A todos los clientes que en el **Departamento de Dulcería** de los citados establecimientos, hagan un consumo de veinte centavos en adelante, un

QUESO CREMA

PHILADELPHIA

EL POSTRE IDEAL

EL ALIMENTO PERFECTO

PRODUCTO GENUINAMENTE CUBANO

? Por qué conservar ese maldito resfriado que le cansa a usted, cuando con la SOLUCIÓN PAUTAUBERGE puede usted verse libre de él al cabo de unos días?

L. Pautauberge, París y todas farmacias

LA INVESTIDURA DE GRADUADAS

Las del colegio de «María Corominas» será el domingo

Atenta invitación hemos recibido de la señora doctora María Corominas de Hernández, Directora del Colegio que lleva su nombre, para asistir a la fiesta artística que tendrá lugar el domingo próximo, en el teatro «Encanto», a las nueve de la mañana.

Solemnízase en dicha fiesta un acto trascendental educativo: la entrega de premios a las alumnas, y la investidura a las graduadas.

El programa confeccionado es atrayente, y figuran en él, números de indudable mérito.

Este acto, como los anteriores, la fiesta organizada por el claustro del Colegio «María Corominas», que tan acertadamente dirige la inteligente y culta Doctora Corominas de Hernández, promete ser un éxito rotundo.

Cartel del Día

TEATROS

COMEDIA.—9: Amores y Amoríos.

NACIONAL.—De 3 a 7 y 30: Revista de actualidades; una comedia; Pagando su culpa; números de variedades.

ALHAMBRA.—Primera tanda: El elefante y la hormiga. Segunda: La Reina del Balacián. Debut del tenor Vicente Morín. Presentación del trío Las Españolitas. Tercera: Las Impresiones de Pepín. Couplets y bailes por las Españolitas.

CINEMATOGRAFOS

MODERNO.—Matinee y noche: Cintas cómicas; El ferroviario; Faldas; Luna de miel.

CAMPOAMOR.—Matinee y noche: Revista de actualidades mundiales; Gauchos, charros y manolas; números de Vitaphone; cintas cómicas.

RIALTO.—Matinee y noche: Prisioneros de la Montaña; revista de actualidades.

UNIVERSAL.—Matinee y noche: Cintas cómicas; Dos amantes; Viruelas; episodio 11 de Tarzán el Tigre; La intrusa.

VERDUN.—Matinee y noche: Revista de actualidades; El séptimo cielo; variedades musicales; cintas cómicas.

RIVIERA.—Matinee y noche: Revista de actualidades; La gran parada; números de Vitaphone; cintas cómicas.

IMPERIO.—Matinee y noche: Cintas cómicas; Mientras la ciudad duerme; El cameraman; Los peliculeros.

WILSON.—Matinee y noche: Revista de actualidades; La mar de bañistas; La hermana Blanca; Ama, vive y ríe.

INGLATERRA.—Matinee y noche: Un día perfecto; Pícara y caprichosa; Las que pagan.

FAUSTO.—Matinee y noche: Revista de asuntos mundiales; cintas cómicas; El pan nuestro de cada día.

ENCANTO.—Matinee y noche: Cintas cómicas; El triunfo del amor; revista de actualidades.

NORMA.—Matinee y noche: Revista de actualidades; El Dandy; La máscara de hierro.

LIRA.—Matinee y noche: Revista de actualidades mundiales; comedias La Calle del Azar; El Alma de Francia.

SALON ROJO.—Matinee y noche: Revista de actualidades; La rueda de la vida; Las malas compañías; cintas cómicas.

RIVOLI.—Matinee y noche: Revista de asuntos mundiales; El misterio del círculo rojo; La mujer deseada.

CUBA.—5 y 15 y 8 y 15: Revista de actualidades; Rodando en la vida; El secreto de Delia; Cuando despierta el deseo.

NEPTUNO.—Tarde y noche: Dinamita; El ferroviario; variedades Vitaphone.

OLIMPIC.—Matinee y noche: Lirios silvestres; revista de actualidades mundiales; Amor y champagne; cómicas.

TRIANON.—Matinee y noche: Cintas cómicas; El rey de las selvas; variedades musicales.

A SUBASTA PUBLICA UNA CASA EN LA VIBORA, EL CAFE "EL ARCO DE BELEN" Y DERECHOS Y ACCIONES POR $1.500

La mencionada propiedad inmueble se remata sin sujeción a precio por tratarse de la tercera vez que se saca a subasta

NUEVAS DEMANDAS ESTABLECIDAS EN EL DIA DE AYER

Recurso de apelación declarado sin lugar por sentencia de ayer, condenándose al demandado al pago de lo reclamado

DEMANDAS PRESENTADAS

Al Juzgado de Primera Instancia del Oeste, correspondió ayer un juicio declarativo de mayor cuantía, establecido por Luis Aristegui y González del Castillo contra Monserrat Beloqui Rintort.

Al Juzgado de Almendares correspondió otro juicio de igual clase establecido por María Josefa Cardona contra Juan Bautista Mena y Alfonso.

JUZGADO DE PRIMERA INSTANCIA DE ALMENDARES

(A cargo del doctor Carlos M. de la Torre y G. Llorente).

Una casa en la Víbora. — Por edicto de fecha de ayer y ante el secretario suplente Francisco González Lage, se anuncia para las diez de la mañana del día 12 de agosto entrante, la subasta, sin sujeción a precio, de una casa en la Víbora, con frente a la calle Felipe Poey, que ha sido tasada en quince mil pesos, que fué embargada a Gustavo Vollmer y Schael por Edmundo Kurs Thoman, para el cobro de un crédito hipotecario.

Un establecimiento a subasta. — Por edicto de igual fecha y ante el propio secretario, es anuncia, para las diez de la mañana del día 30 del actual, la subasta del café El Arco de Belén, tasado en dos mil ciento diez y ocho pesos y cuarenta centavos, que fué embargado a la sociedad Rivero y Hermano, por Manuel Negreira Josende, para el cobro de unas obligaciones.

JUZGADO DE PRIMERA INSTANCIA DEL NORTE

(A cargo del doctor Luis Sausa y de la Vega).

Apelación sin lugar. —Por sentencia de fecha de ayer y ante el secretario Andrés García, y con revocación del fallo del Juzgado Municipal del Este, se declaran sin lugar las excepciones de falta de personalidad, de acción y novación, alegadas por el demandado y se declara con lugar el juicio seguido por Santiago Regueyra y Mesa contra Antonio López Rodríguez.

JUZGADO DE PRIMERA INSTANCIA DEL SUR

(A cargo del doctor Juan M. Macías Rodríguez).

Subasta. — Por edicto de fecha de ayer y ante el secretario Arturo Rauchmann, se anuncia para las diez de la mañana del día 25 de los corrientes, la subasta de los derechos y acciones que tiene Feliciano Fernández y Suárez sobre Fructuoso Mata y Alonso, a virtud del precio aplazado de la venta de una bodega sita en K y 21, Vedado; derechos y acciones que han sido tasados en 1.500 pesos y que fueron embargados al aludido Feliciano Fernández y Suárez, por la Compañía de Préstamos, para el cobro de unas obligaciones.

Ante la doctora Balbina Remedios, de Gutiérrez Balmaseda, notaría de esta ciudad, efectúese ayer el matrimonio de Roque Cavada y Delgado con Adriana Betancourt y San Martín.

GacetillaS

CINEMA RIVIERA

HOY: «LA GRAN PARADA» (Habalada en Español)

En las tandas elegantes de hoy se estrena en el elegante Riviera una linda producción toda hablada en español cuyo título es: «La Gran Parada», por la favorita estrella Helen Twelvetrees. Completa el programa un Noticiario Fox Movietone y una variedad Vitaphone.

Sábado y domingo, un monumental estreno «París», por Irene Bordoni. Esta cinta al igual que «Las Explotadoras de Broadway», obtuvo un ruidoso éxito en el teatro de estreno por su exquisita música, preciosas canciones y regios bailes.

El domingo en matinée de 1 y media p. m., un colosal programa exhibiéndose: «El Tonto Afortunado», por Billy West; «El Fantasma de la Selva», por el Perro Thunder; episodios 9 y 10 (finales) «Las Misterios del Barrio Chino»; «La Familia fué a París», por Will Rogers; un Noticiario Fox Movietone y una preciosa variedad Vitaphone.

En la próxima semana tres grandes estrenos: «Piernas al Aire», por Ann Pennington y Dorothy Revier; «Prisioneros de la Montaña», por un reparto de estrellas y «Caprichos», por Norma Shearer exhibiéndose además, «Ladrones» (hablada en español), por los reyes de la risa Clive Hardy y Stan Laurel.

Fronto: «El Dandy», «Ensueños», «El Pirata Enamorado» y «Sally» por Marilyn Miller.

1257—11 Jul.

TEATRO WILSON

Belascoin y San Rafael.—Telé. U-5853

Ventilación especial que permite en esta época del año disfrutar de temperatura invernal en la sala de proyecciones.

Gran temporada de verano a base de función corrida de 2 p. m., a 7 p. m., y de 8 y media a 11 y media p. m., rigiendo los precios de 10 centavos niños y veinte centavos mayores.

Para hoy, magnífico programa especial, con la comedia «La Mar de Bañistas», Imperial; y las producciones «La Hermana Blanca», regia super excelsa atracción joya de la Metro, interpretada por Ronald Codman y Lilian Gish y «Ama, Vive y Ríe», magnífica atracción super especial de la Fox interpretada por Lila Lee y David Rollins.

A las cinco y cuarto de la tarde, la comedia «La Mar de Bañistas», Imperial y la regia super excelsa producción «La Hermana Blanca», por Lilllian Gish y Ronald Colman.

Por la noche, el mismo programa de la matinée, proyectándose en último turno, «La Hermana Blanca».

Mañana, «Cuando Despierta el Deseo», por Ita Rina y Bernard Coetkes y «Fugitivos de la Noche», por Vivian Gibson y Katty de Nagy.

Domingo 13, programa extraordinario, «El Séptimo Cielo», por Janet Gaynor y Charles Farrel; «El Asesinato de Donovan», por Jack Holt y Dorothy Revier; y «Mawas» o «Cazando Fieras en Africa», producción sensacional de aventuras.

1259—11 Jul.

CINE INGLATERRA

El coqueton cinema de San Rafael y Consulado, teléfono número 7069.

Gran temporada de verano a base de función corrida de 2 a 11 y media p. m., rigiendo los precios de 10 centavos niños y 20 centavos mayores.

Para hoy, magnífico programa especial, con la comedia «Un Día Perfecto», por los Niños Peligrosos; y las producciones, «Las Que Pagan», regia super atracción joya, interpretada por Helene Foster, Virginia Roye y Tomy Carr; y «Pícara y Caprichosa», fina comedia vaudevillesca, interpretada por Lily Damita y Jean Murat.

A las 5 p. m.: la comedia «Un Día Perfecto», por Los Niños Peligrosos y la super producción joya, interpretada por Helene Foster, Virginia Roye y Tomy Carr, «Las que Pagan...!»

Mañana, «Cuando Despierta el Deseo», por Ita Rina, producción fuerte en su tema pero moral en su fondo; y «La Máscara de Hierro», por Douglas Fairbanks.

Domingo próximo, programa monstruo, «El Séptimo Cielo», por Janet Gaynor y Charles Farrel; «El Asesinato de Donovan», por Jack Holt y Dorothy Revier; y «Mawas» o «Cazando Fieras en Africa», producción de aventuras.

Lunes 14: «Los Prisioneros de la Montaña», espectacular y emocionante producción.

1252—11 Jul.

CINE VERDUN

«EL SEPTIMO CIELO», PRODUCCION FOX MOVIETONE

Hoy podremos admirar nuevamente a los novios de la pantalla: Charles Farrel y Janet Gaynor en su primera cinta titulada: «El Séptimo Cielo», que si silente resultó una maravilla, no es de dudar que esta nueva copia Fox Movietone sea un exitazo.

La matinée dar; comienzo a la una y mdia con Variedad Vitaphone y comedias; después «El Rey del Lazo», por Benz Barton; más tarde «Flor de Amor» por Warner Baxter, sincronizada y por último, la regia cinta Fox Movietone titulada «El Séptimo Cielo» con Charles Farrel y Janet Gaynor.

Los precios serán: 10 centavos en matinée y por la noche, pagarán 20 centavos los mayores y 10 centavos los niños, en función corrida.

Mañana: «Vida Nocturna», por Stan Laurel y Oliver Hardy; «Vaya una Vida», por las Hermanas Duncan y «El Prisionero de la Montaña», el éxito más completo de París, Berlín y New York.

1258—11 Jul.

TRIANON

El maravilloso Vitaphone-Movietone último modelo que acaba de lanzar al mercado la R. C. A. estará funcionando en «Trianón» dentro de unos días. Como la R. C. A. es una casa seria y de fama mundial junto con ese equipo de películas sonoras colocará una gran pantalla de fibra de oro y dos potentes lámparas proyectores. Ahora sí que «Trianón» tendrá buena proyección y las películas habladas las entenderá todo el mundo.

Para las tandas de cinco y cuarto, ocho y cuarto y nueve y cuarenta y cinco de hoy se anuncia nuevas exhibiciones de «El Rey de la Selva».

Luneta: 30 centavos en 5 y cuarto; 40 centavos por la noche.

Mañana: «El Desfile del Amor», por Mauricio Chevalier y Jeanette Mac Donald.

El domingo: «Las que Pagan», por Helen Foster, según el argumento del comisario de policía de San Francisco de California.

1248—11 Jul.

CINE UNIVERSAL

Programa espléndido ofrece para hoy viernes 11, la empresa de este cómodo y ventilado cine, situado en Egido esquina a Monte.

Función corrida de 1 a 6 y de 6 y cuarto a 11.

Artistas Unidos presentan la Sublime Producción en diez actos, por Ronald Colman y Vilma Banby, «Dos Amantes».

La comedia en dos actos, titulada: «Viruelas».

Estreno del episodio 11 de «Tarzan el Tigre». Título del episodio: «En las Mandíbulas de la Muerte».

Estreno de la última obra de Gloria Swanson, en nueve actos, «La Intrusa».

Precios de 1 a 6 y de 6 y cuarto a 11: 10 centavos.

Mañana sábado: «El Colmo de la Congestión»; «Las Buenas Intenciones»; «La Magia Roja» y «La Dama de Shanghai».

Domingo 13: «La Desdicha del Batallón»; «A Pillo, Pillo y Medio»; «El Terror del Desierto»; «El Super Hombre» y «El Secreto del Doctor».

Lunes 14: Homenaje a Lon Chaney: «El Jorobado de Nuestra Señora de París» y «El Fantasma de la Opera».

1279—11 Jul.

OLIMPIC

«La Mujer que Mató», extraordinaria película de Marcela Albani, se proyectará hoy en el siempre concurrido cinema de Línea y B., en el Vedado.

En las tandas de cinco y media y nueve y cuarenta y cinco se proyectará la película de éxito, interpretada por Marcela Albani, titulada: «La Mujer que Mató», que tanto gustó la noche de su estreno en Olimpic. Se completa el programa de esas tandas con la comedia «Tonto y Enamorado».

Luneta: 20 centavos en 5 y media; 30 centavos en 5 y tres cuartos, con derecho a ver gratis la de 8 y media.

En ocho y media: «El Suplicio de una Hermana», bonita creación de Dolly Davis.

Luneta: 20 centavos.

Mañana, por la noche, Rita Montaner con nuevas canciones. Rita está cantando mejor que nunca. Mañana, también, en 5 y media y 9 y tres cuartos: «Amor y Champagne», por Ivan Petrovitch y Agnes Esterhazy.

Domingo 13, «El Rey de las Selvas», película valiosa que costó cuatro años hacerla y que usted empleará solamente dos horas para verla y gozarla.

1256—11 Jul.

"Jabones ordinarios pueden causar mucho daño"

dice el famoso especialista en belleza

CARSTEN de Berlín

"La limpieza diaria con jabón Palmolive es la base de todos mis tratamientos

"Jabones ordinarios pueden causar mucho daño. Los especialistas en belleza modernos recomiendan un jabón hecho de aceites vegetales, los aceites puros de palma y olivo. El jabón Palmolive es fresco y suave, inofensivo aun para los cutis más delicados. Deja el cutis en las mejores condiciones posibles para el tratamiento de belleza por el especialista"

Leo Carsten
BERLIN

Fachada del famoso salón de belleza de Carsten, en el Kurfurstendam de Berlín . . . uno de los establecimientos más elegantes en la avenida en si celebre por su belleza.

Hoy día, más que nunca, es importante lavarse la cara con este inofensivo, suave y no irritante jabón de olivo.

"NUEVOS tratamientos de belleza, como los rayos ultra-violeta y preparaciones radio-activas indudablemente que tienen su valor en ciertas condiciones del cutis, pero nunca se imagine usted que los métodos antiguos y más sencillos han sido reemplazados" dice Leo Carsten, propietario del famoso salón de belleza "Fígaro" en el Kurfürstendam en Berlín.

"El jabón y el agua, por ejemplo son todavía los mejores detergentes del cutis," el agrega. "Ustedes comprenderán la importancia de esto cuando digo que el limpiarse diariamente con jabón Palmolive es la base de todos mis tratamientos, aun de los más minuciosos."

18,900 famosos especialistas están de acuerdo

En este salón y en otros salones de belleza visitados por las mujeres distinguidas de las grandes capitales del mundo . . . el consejo de que usen Palmolive es parte de cada tratamiento de belleza.

Palmolive está hecho de los aceites de palma y olivo . . . no contiene sebo, ni grasa animal alguna. Su color es el color natural de sus aceites y su perfume natural hace innecesario añadirle perfumes fuertes.

He aquí el tratamiento Palmolive

Con las dos manos haga una espuma abundante del jabón Palmolive y frótese bien la cara y el cuello con ella. En seguida enjuáguese y séquese perfectamente. Eso es todo y miles de los más eminentes especialistas en belleza y millones de sus clientes han encontrado que este método es el más efectivo para conservar la belleza. Comience usted con este tratamiento, dos veces al día, en la mañana y antes de acostarse. Le protegerá su cutis de las irritaciones—lo conservará fresco, suave y hermoso.

PALMOLIVE

P O-330 S

SE SOLICITA QUE SE NOMBRE "MORLOTE-GORDOVA" EL AERODROMO DE ALACRANES

La Columna de Defensa Nacional se ha dirigido en este sentido al Alcalde Municipal de Alacranes, en un escrito

CUATRO INDIVIDUOS EXPULSADOS POR GOBERNACION

Presupuestos de cuatro Ayuntamientos han sido aprobados. numerosos recursos de alzada que son declarados sin lugar

Ayer se recibió en la Secretaría de Gobernación copia de la siguiente carta suscrita por la Columna de Defensa Nacional:

Habana, julio 9 de 1930.—Señor alcalde municipal de Alacranes.— Presidente.— Distinguido compatriota: El día primero del corriente mes, por un fatal accidente, murieron en el Campo de Aviación de esa ciudad, los intrépidos aviadores del Ejército Nacional, tenientes Rogelio Morlote y Grimón, y Carlos de Córdoba y Gómez, mientras prestaban un activo servicio al Cuerpo de Aviación a que pertenecían. Ante la pérdida de esos dos jóvenes cubanos, que con tanto entusiasmo servían al Ejército y a la República, que menos podemos hacer que perpetuar su memoria, y por eso me dirijo a usted para sugerirle la idea y rogarle dirija un Mensaje al Ayuntamiento, con el objeto de que sea denominado dicho Campo de Aviación Aeródromo Córdoba-Morrote, con la absoluta seguridad que los vecinos de Alacranes y el pueblo todo de Cuba, verán con agrado ese homenaje, debiéndose retirar espontáneamente, cualquier otro proyecto que se tuviera respecto de la nominación del campo de que se trata.

CUATRO EXPULSADOS

Por la Secretaría de Gobernación fueron expulsados ayer de Cuba, bajo la acusación de comunistas las siguientes personas: Jonás Chagin, ruso y Ramón Rodríguez Bustelo, Adolfo Fernández del Viso y Antonio Kritikos.

El Gobierno—según se informa en Gobernación—posee los hilos de un vasto plan comunista en Cuba.

PRESUPUESTOS APROBADOS

El del Ayuntamiento de Palma Soriano, ascendente a $149.874.19.

El de Los Arabos, de $19.973.20.

El de Nueva Paz, ascendente a $... 32.243.08.

El del Gobierno Provincial de Oriente, de $482.486.65.

RECURSOS DE ALZADA

Se han recibido de la Secretaría de la Presidencia los siguientes recursos de alzada, resueltos y que habían sido establecidos contra resoluciones de la Secretaría de Gobernación:

—Declarando sin lugar el interpuesto por José Alvarez e hijo, que lo estableció contra la resolución en que se le impuso una multa de 50 pesos por infracción de los Artículos 6 y 7 del Reglamento de las casas de préstamos.

—Declarando asimismo sin lugar setenta y nueve recursos de alzada establecidos contra resoluciones de la Secretaría, en que fueron multados otros tantos dueños de automóviles por no haber comunicado a la respectiva Estación de Policía el lugar en donde guardan los automóviles dedicados al servicio de alquiler.

RECURSO DE ALZADA SIN LUGAR

Relación de los declarados sin lugar, establecidos por infractores del Decreto Presidencial 75 de 1927:

Oscar Secades Japón.
Manuel Núñez Tejeda.
Alberto Behar Jasday.
Saúl Sardiñas Machado.
Tomás Díaz.
Gregorio Amador.
Antonio Letour o Leton.
Andrés Chao.
José López García.
Aida González Peraza.
Victoriano Larrumbé.
C. H. Marchallock.
Aguedo Pérez Machado.
Victoriano Méndez Fernández.
Félix Alonso Suárez.
Faustino Medina.
Pedro Macías.
Nemesio Pérez Rey.
Dionisio García.
Francisco Fernas García
José Peñalver.
Miguel Astorga.
Manuel Jiménez.
Tomás González López.
José López.
Rosa Mayfrede.
Ana Pino Pérez.
Ramón Bouza Ben.
Luis Martínez Traviese.
Octavio E. Laya.
Manuel López Cañañas.
Andrés Martínez Traviese.
Gabino Lizardo.
Erosto Ramírez.
Fernando Sainz y de la Media.
Sergio Borrás Zayas.
José Madrazo.
Antonio Roselló Rodríguez.
Germán García Brouard.
Domingo Valdés González.
Pedro Cuello Guerra.
Abelardo Martínez.
Mario Bonau.
Vidal Brito Gonzáles.
Gabriel Pérez Valdés.
José Díaz Morales.
Gabino Balsera.
Teodoro Armas Fuentes.
Federico Rabita.
Manuel Martínez Traviese.
Pedro Mc Culloch.
Eduardo Mesa Garrido.
Aguedo Pérez Machado.
Manuel Brito Castellón.
Ramón Ojeda Hernández.
Juan Fuentes Vázquez.
Clodovaldo Rodríguez Martínez.
Manuel Hernández.
Inocente Hernández.
Antonio F. León.
Manuel F. Gordon Anguelra.
Angel Carballo Gutiérrez.
Francisco Galán Gutiérrez.
María Oliva.
Francisco González Vega.
Germán Sampedro Ocejo.
Rogelio Mederos Cuéllar.
Arturo López Robau.
Manuel Fernández Soto.
Pablo Raya Sardui.
Juan Cubiña.
Luciano Portela.
Matilde Pandín Padilla.
José Reigosa Mena.
Francisco Laya Quiñonez.
Mario Colón Hernández.
Ruperto Morales Ramos.
Victoriano González Vargas.
José Alvarez Cuenca.
Tomás Casola Fleites.
Evaristo Magadán López.

Infractor del Reglamento de Hoteles. Decreto Presidencial 103_927: José Alvarez e Hijos.

Las multas impuestas a los infractores del Decreto Presidencial 75 son 25 pesos por cada infracción.

La multa por infracción del Reglamento de Hoteles es de 50 pesos.

UN LEPROSO

El secretario de Sanidad y Beneficencia ha remitido a Gobernación la orden de ingreso en el Hospital de San Lázaro del Rincón, del recluso en la Cárcel de Matanzas José Manuel Fernández García, conocido por José Julio Mejías que padece de lepra, habiéndose por tanto ordenado al alcalde de la citada Cárcel, que disponga su traslado al Hospital de referencia.

LA CONFERENCIA DE ALBERTO RUZ

Esta noche, a los Amigos de la Cultura Francesa

Esta noche, a las 9 y media, será la conferencia que el señor Alberto Ruz ofrece a los Amigos de la Cultura Francesa sobre uno de los dramas históricos más interesantes de los tiempos contemporáneos: la trágica muerte del príncipe heredero de Austria, Rodolfo de Habsburgo, y la de su bella amante la Baronesa María de Vetsera, ambas ocurridas misteriosamente en enero de 1889, en el pabellón de caza de Mayerling, cerca de Viena.

Como todas las sesiones semanales del Círculo, la de esta noche tendrá lugar en su salón social San Lázaro 311, altos, esquina a Hospital.

ES LO MEJOR

El Sr. Santiago Ferrer que reside en el Edificio del Royal Bank del Canadá en Santiago de Cuba, escribe al Dr. Bosque lo siguiente:

Tengo el gusto de participarle mi agradecimiento por su "PEPSINA Y RUIBARBO BOSQUE", que me curó radicalmente de una tenáz enfermedad del estómago, que estuve padeciendo durante varios meses.

Faculto a Vd. para que de ésta haga el uso que tenga por conveniente.

Anúnciese en el DIARIO DE LA MARINA

SABANAS VELMA IMPERIALES

VELMA 72 x 90

FABRICA INDUSTRIA 129 — PIDALAS EN TODOS LOS ESTABLECIMIENTOS

A 6232

TRAJES Cleverly MADE CLOTHES

FABRICA: INDUSTRIA 129

Una buena luz es tan esencial en el hogar como lo es en la oficina o en la fábrica.

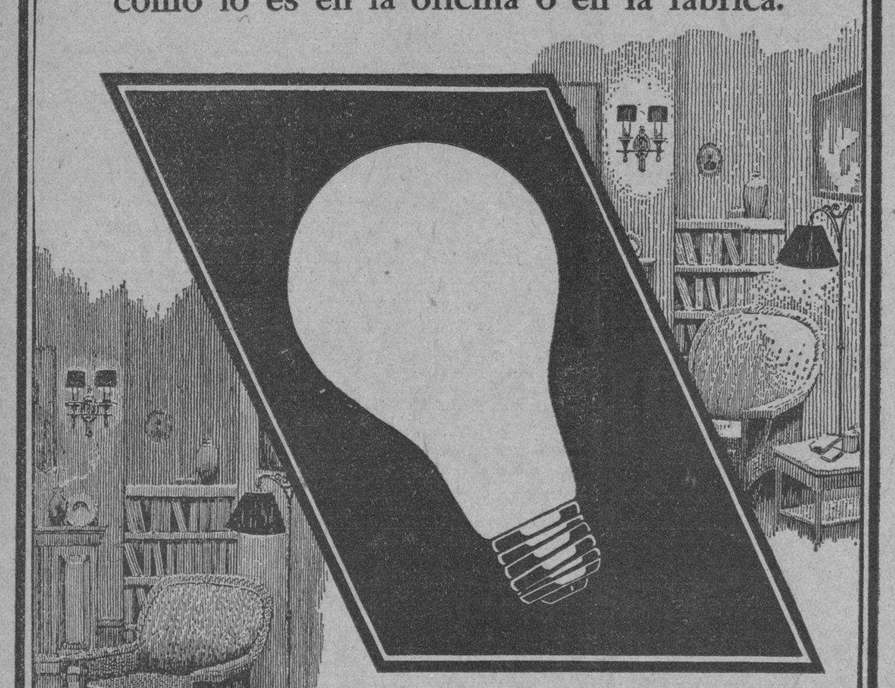

Ponga un bombillo EDISON-MAZDA, esmerilado interiormente de 100 vatios,(x) en cada uno de los sockets de sus lámparas de lectura.

Arregle cada lámpara de manera que la luz caiga sobre el hombro izquierdo de la persona que la utiliza; de esa manera tendrá la luz debida para leer.

Luz pobre, acarrea como consecuencia, vista cansada y algunas veces, ocasiona trastornos mayores.

(x) Solamente 45 cts. para 110 voltios y 55 cts. para 220 voltios.

Sea bueno con sus ojos.

Bombillos

EDISON-MAZDA

Aprenda La Mecánica Automotriz

Y ASEGURE SU PORVENIR!

El oficio de MECANICO AUTOMOVILISTA ofrece las mejores oportunidades porque hay gran demanda por verdaderos mecánicos a los que se pagan excelentes sueldos.

Aprenda En Su Propio Hogar

No importa que trabaje durante el día; con solo dedicar al estudio de nuestro curso media hora diaria, APRENDERA RAPIDA Y FACILMENTE —No necesita ni motor ni automóvil para practicar —ni requiere tener conocimientos de mecánica.

Su Mas Grande Oportunidad Para Independizarse

con el producto de las reparaciones que empezará a hacer inmediatamente que estudie las lecciones primeras de nuestro curso fácil.

Instruccion Sobre Autos, Camiones, Tractores y Aeroplanos

Aprenderá Ud. con pequeño esfuerzo a ser un MECANICO EXPERTO de los que ganan los mejores sueldos. Pida detalles y el hermoso libro GRATIS, profusamente ilustrado, conteniendo información sobre el sistema de enseñanza de esta Institución seria, establecida hace 25 años.

Este libro le indicará la manera de obtener completo éxito en un oficio interesante y remunerativo.

Instrucción en castellano

Gratis Este Libro Ilustrado

Escuela Nacional de Automotores

Los Angeles, California, E. U. A.

Este libro GRATIS contiene el SECRETO DE SU BUEN EXITO Mande por él HOY MISMO!

CORTE AQUI EL CUPON Y ENVIELO

ESCUELA NACIONAL DE AUTOMOTORES
4006 So. Figueroa, Depto. No. 418-A.
Los Angeles, Calif., E. U. de A.

Sírvanse enviarme grátis y sin obligación alguna de mi parte, su catálogo ilustrado conteniendo información del CURSO PRACTICO DE MECANICA AUTOMOTRIZ POR CORRESPONDENCIA EN ESPANOL.

Nombre .....
Dirección .....
Ciudad ..... Estado o Provincia .....

M.E.C.D: 2016

Un Gran Invento.

Se ha inventado un procedimiento para imprimir en una materia flexible y muy delgada, los discos de gramófono.

Las ventajas del procedimiento se perciben a la sola noticia del hecho.

Los discos se hacen irrompibles.
Se facilita su distribución.
Abarata considerablemente su precio.

Además, y ello se verá pronto, estos discos tienen mejor y más matizada sonoridad.

Solicitud de Agentes.

El nuevo estílo de díscos permite difundir su adquisición de una manera extraordinaria. La industria moderna tiende a poner al alcance de todo el mundo el artículo que cultiva, haciendo universal el disfrute de los elementos de vida, de cultura, de confort.

El precio a que han de venderse estos discos permite organizar un sistema de suscripción a servir por correo o a mano. La casa productora se compromete a enviar a Cuba semanalmente la edición copiosa del número de música o la canción de moda que denomina

HIT OF THE WEEK

(El Hit de la Semana)

advirtiendo que una vez servida esa cantidad no hará otra emisión del mismo número.

la Casa Grande

ha adquirido la exclusividad para atender en Cuba este nuevo, práctico y económico servicio, para lo cual solicita en todas las localidades del Interior agentes distribuidores. Las personas que se interesen en el asunto, pueden dirigir su solicitud a LA CASA GRANDE personalmente o por correspondencia.

Estas solicitudes deben hacerse con urgencia porque ha de funcionar en breve el servicio.

la Casa Grande
ANGONES Y CIA.

HABANERAS

(Viene de la Página NUEVE)

BODA ELEGANTE

EN LA PARROQUIA DEL VEDADO

Del día.
Una boda en el Vedado.
Tendrá efecto hoy, en la Iglesia Parroquial, a las nueve y media de la noche.
Son los novios Clara Saliva Grillo, bella e interesante señorita, y el correcto joven Pablo Jou Jardy.
Designados están padrinos los distinguidos esposos José M. Jardy y Carmen Saliva de Jardy.
Testigos.
Tres por la novia.
El coronel Alfredo Nodarse, el doctor José Evaristo Pérez Rivero y el señor José Urzais Díaz.
Como testigos del novio firmarán los señores Adolfo Díaz Ruenes, José M. Causse y Luis Salazar Hernández.
El adorno floral de la iglesia, de gran belleza y originalidad, será obra de la **Casa Trias**, el elegante jardín del Vedado, siempre afortunado en sus empeños artísticos.
El bouquet nupcial será uno de los más bellos modelos de Trias.
Responderá al estilo **Richesses d'amour**, muy fino, muy elegante.
Un primor.

MEDALLA DE ORO

Lauro merecido.
Que con gusto señalo.
El Jurado Superior de la Exposición de Sevilla ha premiado con Medalla de Oro los libros segundo y tercero de lectura de que son autoras la doctora Ana Luisa López, ex-directora de la Escuela Normal de Maestras, y Felicia Guerra Sánchez, directora del gran Colegio Estrella.
Ambas señoritas son publicistas muy notables de materias pedagógicas al par que personas de vastísima cultura.
Merecen una felicitación.
Que desde aquí les mando.

EN LA CLINICA FORTUN-SOUZA

Operación quirúrgica.
Muy arriesgada.
Es la que ha sufrido el señor Fernando Larcada en la importante Clínica Fortún-Souza.
Operación que llevó a cabo, con un éxito completo, el distinguido doctor Pedro González Lequerica.
Su estado es satisfactorio.
Va mejorando por día.

EN VIAJE DE REGRESO

Del Norte.
En viaje de regreso.
A bordo del vapor **Orizaba** llegaron el señor Isaías E. Casanova y su joven e interesante esposa María Luisa Badell.
Hicieron un recorrido por diversas poblaciones de la Unión Americana.
Vuelven muy satisfechos.
Complacidísimos.

ORLA DE LUTO

EL DOCTOR MANUEL DE J. LINARES

Una pérdida sensible.
Muy dolorosa.
En su residencia de la calle de Aguacate, agotados los recursos de la ciencia, ha dejado de existir el doctor Manuel de J. Linares y Pérez, talentoso letrado que ocupaba el cargo de Abogado Fiscal del Tribunal Supremo.
Querido y respetado de todos por su trato afable y por las prendas morales que adornaban su persona su muerte ha causado general impresión en el seno de esta sociedad.
A sus familiares todos, especialmente a su inconsolable viuda, la pobre señora Sara Díaz, hago llegar con estas líneas mi pésame más sentido.
Pasaré ahora a referirme a las ofrendas florales que en gran número la fueron dedicadas.
De **El Clavel**, el gran jardín nacional, eran las más.
Un grupo magnífico que se destacaba del conjunto por su belleza y por ese sello de severidad que imprimen siempre a los trabajos fúnebres los hermanos Armand.
Con la firma de **El Clavel**, entre otras, eran las siguientes:
Una corona estilo **Gloria**, del licenciado Jesús M. Barraqué.
Una corona estilo **Renacimiento**, de la Secretaría de Justicia.
Una corona estilo **Aurora**, de Luis Rosainz y familia.
Una corona estilo **Cometa**, de Melchor Fernández y familia.
Una corona estilo **Iris**, del doctor Enrique Roig.
Y una corona estilo **Mariposa**, de Mario Montero y señora.
¡Paz a sus restos!

LA BODA DE ESTA NOCHE

Boda elegante.
Dispuesta para la noche de hoy.
No es otra que la de la encantadora señorita Enriqueta Jorge y el doctor José Eugenio Zubizarreta, jóvenes estimadísimos, pertenecientes a distinguidas familias de la sociedad habanera.
Será en la Merced.
A las nueve y media.
Designados están los padrinos y testigos cuya relación ya he publicado en estas columnas.
El adorno floral del templo, encomendado al aristocrático jardín Milagros, será de gran suntuosidad.
Un adorno de gusto, bellísimo, como esos a que ya nos tiene acostumbrados el jardín tan famoso.
El ramo de mano para la gentil **fiancée**, obra también del jardín del Prado, responderá a un modelo precioso especialmente creado por aquellos floristas inimitables para la señorita Jorge.
Las **flower girls**, que serán cuatro, a cual más encantadora, llevarán lindos ramos.
Describiré la boda.
Con la preferencia debida.

(Más HABANERAS en la Página TRECE)

la Casa Grande
ANGONES Y CIA.

Hoy es el dia de las telas en LA CASA GRANDE.

NOTABLES REBAJAS DE PRECIOS.

Telas Estampadas de Hilo y Algodón.

—Voile inglés en infinidad de estilos, de $0.35 la vara,
Ahora el corte de 4 y media v. . 0,92
—Voile francés de magnífica calidad, de $0.50 la vara,
Ahora el corte de 4 varas . 1,30
Rebajado de 0,85 a 0,60
—Voile suizo, en preciosos contrastes de colores,
—Holán de hilo, en un gran surtido, de $0.70 la vara,
Ahora el corte de 4 varas . 2,10

Las Sedas Estampadas.

—Georgette francés en los más nuevos estilos, a
1,65 vara.
—Flat crepé de pura seda en una gran variedad de atractivos diseños, a
1,95 vara.
—Chiffon imprimé, de superior calidad. Todos tamaños de óvalos. Rebajado de $4.00, a
2,50 vara
—Chiffon estampado, gran surtido de diseños de novedad, a
1,95

Telas Blancas.

Crea catalana, de 36 pulgadas de ancho. Piezas de 24 varas, a
9,50
Crea inglesa de 36 pulgadas de ancho. Piezas de 15 varas a
2,90
Cambray de 36 pulgadas de ancho. Pieza con 10 varas, a
1,50
Tela rica, de 32 pulgadas de ancho. Pieza con 10 varas, a
1,20

Telas Negras.

Georgette, chiffones y velos, de
0,75
1,40
1,75
2,50
Holán batista y clarín, rebajados de $0.70 vara, a
0,45
Warandol belga de hilo puro, desde
0,50

HOY ULTIMO DIA DE LA GRAN OFERTA DE CORTES DE VESTIDOS Y RETAZOS DE SEDA, TELAS DE HILO Y ALGODON, ESTAMPADAS Y EN COLOR ENTERO.

DESEAMOS VENDER TODOS LOS QUE NOS QUEDAN DE LOS 5.000 CORTES DE VESTIDOS Y RETAZOS, QUE PUSIMOS AYER A LA VENTA.

PRECIO FIJO

M.E.C.D. 2016

Mercado Ganadero

Trece carros procedentes de Santa Lucía, provincia de Oriente, recibió ayer la Compañía Ganadera de la Habana; cuyo personal metió las trescientas veinticinco reses en los corrales del Matadero Industrial.

LOS PRECIOS EN PIE

De vacuno

Precios pagados por compradores en los mercados de origen:

En Oriente, a cuatro y cuarto centavos con cinco por ciento de descuento.

En Camagüey, a cuatro y cuarto centavos con el cinco por ciento de descuento en la finca y sin descuento en la ciudad.

En Las Villas, de cuatro y cuarto a cuatro y medio centavos con el diez por ciento de descuento.

En Pinar del Río, de cuatro a cuatro y medio centavos; pero entregado en la Habana.

Del lanar

El ganado lanar de seis y medio a siete centavos.

El de cerda

Del país de ocho a once centavos.

Americano, de doce a catorce centavos.

MATADERO DE LUYANO

En el Matadero de Luyanó se sacrificaron las siguientes reses:

De vacuno	186
De cerda	80
De lanar	30

Los precios que rigieron en el Matadero de Luyanó fueron:

	Cts.
Vacuno	De 18 a 20
Cerda criollo	De 30 a 36
Cerda americano	De 36 a 44
Lanar	De 30 a 40

MATADERO INDUSTRIAL

En el Matadero Industrial se sacrificaron las siguientes reses:

De vacuno	271
De cerda	120
De lanar	38

Rigieron en el Matadero Industrial los precios siguientes:

	Cts.
Vacuno	De 18 a 20
Cerda criollo	De 30 a 36
Cerda americano	De 36 a 44
Lanar	De 30 a 40

Mercado de Azúcar

NUEVA YORK, Julio 10. (AP.)—Hoy se manifestó mayor interés de compra en el mercado de crudos y antes del cierre se había dispuesto de todas las ofertas de azúcares libres de derechos para entrega en la segunda quincena de Julio y primera de Agosto, con excepción de uno o dos paquetes pequeños. Las ventas anunciadas fueron 4.350 toneladas de Puerto Rico a la National a 3.32 centavos. 4.200 toneladas embarque el 7 de Agosto a McCahan a 3.33; 4.150 toneladas, embarque el 28, a la América a 3.32; 18.000 sacos embarque el 15 de Julio a Spreckels a 3.30; 2.200 toneladas de Filipinas a la National y 1.700 toneladas a la American a 3.32 centavos entrega; 2.500 toneladas de Filipinas para entrega en Agosto a un operador a 3.32. La National compró 2.200 toneladas de Cuba ex-almacén a 3.32 centavos mientras 26 mil sacos pronto embarque a Spreckels se vendieron a 1.33 costo y flete y 23.000 sacos a Godchaux al mismo precio. El precio local es de 3.30 para los libres de derechos y 3.32 para Cuba.

El mercado de futuros volvió a mostrar inclinación al alza con limitadas ofertas. Abrió la sesión sin cambio a 2 puntos más alta y por la mañana hubo un avance general que elevó los precios 2 a 4 puntos. Aunque se ha negado que se hacen esfuerzos cerca de los bancos con el fin de permitir la venta hasta 100.000 toneladas mensuales de crudos cubanos a Rusia, créese que a eso se debe la mejoría del mercado. Cerró la sesión con alza de 2 a 3 puntos y ventas de 30.000 toneladas.

Mes	Abre	alto	bajo	cierre
Julio	121	121	118	120
Septiembre	131	134	130	132
Octubre				136
Diciembre	139	142	139	140
Enero	140	143	140	142
Marzo	148	151	148	150
Mayo	155	157	155	157
Julio	162	164	162	163

Es buena la cantidad de azúcar retirada con cargo a contratos. Abundan las ofertas de refino de segunda mano a 4.55 y a 4.57-1|2, pero los compradores no parecen muy interesados.

Promedio del Azúcar

Precio promedio oficial a almacén alcanzado por la libra de azúcar de acuerdo con lo dispuesto en el reglamento puesto en vigor por el decreto presidencial número 179 de 6 de febrero de 1930:

MES DE JUNIO

1a quincena	
Habana	1.212778
Matanzas	1.203547
Cárdenas	1.212778
Sagua	1.212778
Manzanillo	1.182013
Cienfuegos	1.222906
2a quincena	
Habana	1.102903
Matanzas	1.093672
Cárdenas	1.102903
Sagua	1.102903
Manzanillo	1.072135
Cienfuegos	1.111353
Del mes	
Habana	1.155643
Matanzas	1.146412
Cárdenas	1.155643
Sagua	1.155643
Manzanillo	1.124875
Cienfuegos	1.164899

Mercado de Cambios

Ayer abrió irregular el mercado de cambios.

Más fácil la libra esterlina.

Con tono indeciso rigió la peseta española.

Más firmes actuaron los francos francés, suizo y belga.

Firme el cambio sobre Hong Kong.

Se operó ayer en cheque sobre New York a 5-64 de premio.

Cotización del día 10 de Julio

New York cable	1/10 P.
New York vista	5/64 P.
Londres cable	4.87
Londres vista	4.86½
París cable	3.95½
París vista	3.93
Madrid cable	11.80
Madrid vista	11.79
Zurich cable	19.44
Zurich vista	19.43
Italia cable	5.25
Italia vista	5.24
Bruselas cable	13.98
Bruselas vista	13.97
Toronto cable	1/32 P.
Toronto vista	100
Copenhague cable	—
Yokohama cable	—
Yokohama vista	—
Hamburgo cable	23.93
Hamburgo vista	23.92
Amsterdam cable	40.25
Amsterdam vista	40.24
Hong Kong cable	31.40
Hong Kong vista	31.30

Colegio de Corredores

	Tipos
Estados Unidos cable	7/64 P.
Estados Unidos vista	5/64 P.
Cotización oficial del día 10 de Julio	
Londres cable	4.87
Londres vista	4.86½
París cable	3.94
París vista	3.93½
Bruselas vista	13.96
España cable	11.77
España vista	11.76
Italia vista	5.24
Hong Kong vista	31.25
Amsterdam vista	40.23
Copenhague vista	—
Christianía vista	—
Estocolmo vista	—
Montreal vista	—
Berlín vista	—

Bolsa de New York

FERROCARRILES	
Atch Top Sta Fe	221¾
Atl. Coast Line	—
Baltimore Ohio	106
Canadian Pacific	188
Chesapeake Ohio	187½
Chi Gt West com	10¾
Chi Gt West pref	36½
Chic N. W.	72¾
Chi Mil San Paul com	15⅞
Chi Mil San Paul prf	25¾
Chic Rock I. P.	105
Erie	43
Great Northern	78
Kansas City Southern	61½
Lehigh Valley	64¼
Louisville Nash	134½
Mo. Kan Tex com	37¾
Mo. Pac com	—
Mo. Pac pref	121
N. Y. Central	162
N. Y. New Haven H.	107⅞
Northern Pacific	75
Pennsylvania	75½
Reading	107
St. Louis S. Francisco	92⅝
Seaboard Air Line com	6¼
Southern Pacific	117¼
Southern Railway	95
Union Pacific	218
Wabash comunes	35
Western Maryland com	25⅛
Alleghany Corporation	22
EQUIPOS	
American Car Foundry	49¼
American Locomotive	—
Baldwin Locomotive	23⅜
Gen Rail Sig	80⅞
Pullman Company	65
Westinghouse Air Brake	39⅞
MOTORES	
Chrysler Motors	28¾
Continental Motors	4
General Motor New	42½
Hudson Motor com	32⅜
Huppmobile	14½
Mack Trucks	54⅞
Nash	35
Packard Motors	13½
Reo Motors	9
Studebaker Corp	31⅞
White	32
Willys Overland	6¾
Yellow Truck	26
MARINA	
American International	33½
United Fruit	92½
ACCESORIOS	
Am. Bosch Mag	31⅝
Briggs Mfg Co	19½
Eaton Axle S.	24
Electric Auto Light	63⅞
Murray Body	15¼
Spicer Mfg com	18
Stewart Warner	21⅝
Timken Roller	58⅜
GOMAS	
Fisk Tire	2⅜
Goodrich	25⅞
Goodyear	62
Kelly Springfield Tire	—
U. S. Rubber	22¼
ACEROS	
Am. Steel Fou.	38
Bethlehem Steel	81¼
Central Alloy	—
Colo F. I.	48
Crucible Steel	77⅞
Otis Steel	—
Republic Iron Steel	44¾
U. S. Steel	159⅞
Vanadium	82⅞
Youngstown	—
PETROLEOS	
Atlantic Ref.	36
Barnsdall A.	22⅞
General Asphalt	44½
Houston Oil	77⅝
Independent Oil Gas	21¼
Continental Oil	20¾
Mexican Seboard Oil	20¾
Mid Cont Pet	24¾
Pan American B.	58½
Phillips Petroleum	32⅞
Pure Oil	21
Royal Ducht	54⅝
Shell Union Oil	19¾
Sinclair Oil Corp	22¾
Skelly Oil	29¾
S. O. Calif.	61½
Standard Oil Co. of N. Y.	32
Standard Oil of N. J.	70
Superior Oil	—
Texas Co.	51¾
Texas Pac Land	19⅝
Transcontinental Oil	18½
Union Oil Cal.	41⅜
Warner Quinlan	14¼
DIVERSIONES	
Famous Paramount	57⅞
Fox Film	40⅞
Loew's Inc	66⅞
Pathé Exchange	8⅜
Warner Bros Pic	42⅜
Radio Keith Orph Corp	29½
TIENDAS Y ALMACENES	
American Woolen	—
Assd Dry Goods	36⅝
Montgomery Ward	35½
Sears Roebuck	65½
Woolworth	57⅜
SERVICIOS PUBLICOS	
American For Pow	64⅛
American Tel and Tel	210
American Water Works	86⅜
American Gas Electric	114⅜
Brook Man Tran	—
Columbia Carbon	128
Columbia Gas	109¾
De Forest Radio	—
Elect. Light Pow	68½
Elect. Bond Share	77⅞
Electric Investors	—
Ford Motor Ltd	—
Hazceltine	—
Internt'l Tel Tel	44½
Interboro R. T.	—
Marconi International	9
Man El Supply	—
National Power Light	39¾
North American	94½
Pub. Ser N. J.	96⅝
Standard Gas Elec	92
United Corporation	32¼
Utilities Power and Light	33
United Light	—
MISCELANEA	
International Combustion	5⅞
Int. Harvester	82½
Johns Manville	76¾
Lambert	83⅜
Radio	37⅜
Remington	26
Columbia Graphopone	17½
Simmons Company	21⅞
United Aircraft	53½
Western Union	163¼
Westinghouse	138
Warren Bros	—
AZUCAR Y FERROCARRILES CUBANOS	
American Beet Sugar	—
American Sugar Ref	53½
Cuban Cane Sugar com	3
Cuban Cane Sugar prf	—
Cuban American Sugar	5½
Cuba Company	13½
Gt. West Sugar	21
Consolidated R. R. of Cuba	54
Punta Alegre	—
Puerto Rico Sugar	17½

Bolsa de New York

NEW YORK, julio 10 (A. P.)
ACCIONES: 2.167.050
BONOS: $11.725.000
CAMBIOS: $1.170.000.000

COTIZACION DE LA PESETA

La peseta española se cotizó ayer al cierre del mercado a razón de

8 PESETAS
48.18
POR DOLLAR

COTIZACION DEL FRANCO

El franco francés se cotizó ayer al cierre del mercado a razón de

25 FRANCOS
45 CENTIMOS
POR DOLLAR

Mercado L. de Valores

La Empresa de la Havana Electric Railway Co., ha recaudado durante la semana que terminó el día 6 de Julio de 1930 la cantidad de pesos 105,351-75, contra $112,270-80 en igual período del año 1929, habiendo una diferencia de menos en este año de $6,919-05. El total recaudado por la Empresa desde el 1º de Enero al 6 de Julio de 1930 ha sido de pesos 2.693.921-30, contra en igual período del año 1929 que fué de $2.869.291-90, acusando una diferencia de menos en este año de $175,370-60.

Los Ferrocarriles Unidos de la Habana, durante la semana terminada el 5 de Julio del corriente año recaudó la suma de $135.227-77, contra en igual período del año 1929 de pesos 225,041-27, habiendo este año una diferencia de menos de $89,813-50. El total recaudado por esta Empresa desde el primero de Julio de 1930, ha sido igual a la suma anteriormente expuesta, por ser ésta la primera semana del año económico de dicha Empresa.

Durante las sesiones de la mañana y tarde en la Bolsa de la Habana, actuaron firmes la sacciones preferidas de la Havana Electric, Ry., Empresa Naviera de Cuba y Nueva Fábrica de Hielo.

Con tono quieto rigieron las acciones de la Havana Electric Utilities.

Con buena demanda actuaron los Bonos de la República.

Las acciones de los Ferrocarriles Unidos, sostenidas.

Mercado de Fletes

Los fletes para azúcares se cotizan como sigue:

	Cts.
De la Costa Norte:	
A New York y Filadelfia	11—12
A Galveston	11—12
A New Orleans	10—11
A Boston	13—14
De la Costa Sur	
A New York y Filadelfia	13—14
A Galveston	13—14
A New Orleans	12—13
A Boston	15—16

EDICTO

DOCTOR MARIO RECIO Y FORNS, Abogado y Notario del Distrito y Colegio de esta Capital y vecino de la misma, por medio del presente Edicto, hago saber:

Que en virtud de lo dispuesto en el artículo 1872, del Código Civil, The Royal Bank of Canada, por medio de sus representantes legales, me ha requerido según acta otorgada ante mí con fecha 10 del actual, para que proceda a la venta en pública subasta de los siguientes valores:

500 bonos de a $1.000 valor nominal cada uno, de los emitidos por La Ciego de Avila, Compañía Azucarera, según escritura de 23 de Julio de 1921, otorgada ante el Notario Oscar Montero y Beldarraín, como sustituto del Ldo. Pelayo García y Santiago, cuyos bonos están representados por cinco certificados provisionales números uno, dos, tres, cuatro y cinco, fechados en dos de diciembre de 1921, por cien bonos cada uno, tasados a los efectos de la subasta por el 80 por ciento de su valor nominal o sea en $400,000.

500 bonos de a $1.000 valor nominal cada uno de los emitidos por la propia Compañía, por escritura otorgada bajo el número 138, de orden en 10 de Noviembre de 1922, ante el propio Notario Doctor Montero, como sustituto del Ldo. Pelayo García, estando representados esos bonos por un certificado provisional de fecha 11 de Noviembre de 1922, tasados a los efectos de la subasta en $500,000.

60 bonos de los emitidos por la escritura de 23 de Julio de 1921, ante el Notario Pelayo García y Santiago, representados esos bonos que llevan los números del 501 al 560 inclusives, por el certificado provisional número seis, y se tasaron por su valor nominal o sea $60.000.

Y 140 bonos de los emitidos por la citada escritura de 23 de Julio de 1921 ante el Ldo. Pelayo García, representados por el certificado provisional número 7, extendido al portador en 23 de marzo de 1923, tasados a los efectos de la subasta por su valor nominal o sea en $140,000.

Dichos valores fueron dados en prenda a The Royal Bank of Canada por la Sociedad Anónima denominada Ciego de Avila, Compañía Azucarera, según contratos de 2 de Diciembre de 1921; 17 de Noviembre de 1922; 31 de Enero de 1923 y 25 de Mayo de 1927, con intervención del Notario Colegiado señor Miguel Melgares.

En los tres primeros contratos de pignoración citados, se hizo constar que los bonos pignorados se tasaban a los efectos de la subasta en la cantidad que en ellos se expresan, renunciando las partes a todo nuevo avalúo y sirviendo de tipo para la primera subasta; y que si en ello no hubiere postores podría celebrarse una segunda subasta con rebaja del 25 por ciento y una tercera sin sujeción a tipo, en la inteligencia de que en la segunda subasta se admitirían proposiciones que cubran los dos tercios de la cantidad que sirvió de tipo a la misma, y en el último de esos contratos de pignoración se estipuló que en la primera subasta de los bonos a que el documento hace referencia no se admitirían proposiciones que no cubriesen el 50 por ciento del avalúo, y que si en ella no había postores podría celebrarse otra subasta sin sujeción a tipo hasta obtener remate.

En todos esos contratos de prenda convinieron los contratistas que para tomar parte en cualquier subasta deberían los licitadores con excepción del Banco, depositar en efectivo el 10 por ciento de la tasación, cuya suma conservaría el Notario como parte de la que tendría que satisfacer el que se llevase la subasta y además que la citación para enagenar la prenda que ha de hacérsele al deudor se realizaría personalmente en cualquier forma legal o a elección del Banco por medio del mismo anuncio que fije el día, hora y lugar de la subasta, cuyo anuncio así como los sucesivos se publicarían por una sola vez en un periódico de la localidad, con 8 días por lo menos de anticipación al señalado para la subasta, renunciando la Ciego de Avila Compañía Azucarera S. A., a toda otra forma de citación.

Cumpliendo lo interesado por el Banco requirente, señalo para la celebración de la subasta el día 25 de Julio actual, a las tres de la tarde, en mi Notaría, situada en esta Capital, en la casa calle General Riva, antes Empedrado, número 16, haciendo constar que con fecha diez del actual, cité a la sociedad deudora en su domicilio, calle de Aguiar número setenta y uno, para el acto del remate.

Y para su publicación en el periódico DIARIO DE LA MARINA, expido el presente aviso en la Habana, a diez de Julio de 1930.

Dr. Mario Recio y Forns.

Bolsa de la Habana

Cotización oficial del día 10 de Julio

BONOS Y OBLIGACIONES

	Comp.	Vend.
Cuba 1904 (Speyer)	100	107
Cuba 1905 (Deuda Int.)	85	93½
Cuba 1909 (4½)	93	101
Cuba 1914 (Morgan)	100	107
Cuba 1917 (Puertos)	90	100
Cuba 1923 (5½)	103	107
Aymto. Habana 1a hip.	95	105
Aymto. Habana 2a hip.	98	105
Banco Territorial	—	—
Cervecera	100	102¼
Cervecera (Obligaciones no hipotecadas)	70	80
Ciego de Avila	—	—
Curtidora	—	—
Gas	106	—
Hav. Electric (Consolidados)	74	80
Manufacturera	—	20
Matadero	—	—
Nueva Fábrica de Hielo; bonos	101	—
Papelera Serie A	96	—
Papelera Serie B	60	—
Teléfono	86	—
Unidos	20	69
La Metropolitana S. A.	90	100
Jarcia Matanzas	94	101½
Iron Beer	—	—
Hav Electric (Obligaciones no hipotecadas)	53	54¼
Bonos Centro Asturiano de la Habana	98	103
Bonos hip. Moderna Fábrica Ladrillos	80	—

BONOS: Morgan 5½ por 100. — 1927.

	Comp.	Vend.
Serie D—Julio 1 1931	94	—
— E—Julio 1 1932	94	—
— F—Julio 1 1933	94	—
— G—Julio 1 1934	94	—
— H—Julio 1 1935	94	—
— I—Julio 1 1936	94	—
— J—Julio 1 1937	94	—
Certificados 5½ O. P.:		
Diciembre 31 1931	95	—
Junio 30 1932	95	—
Diciembre 31 1932	95	—
Junio 30 1933	95	—

ACCIONES

	Comp.	Vend.
Agrícola	—	—
Territorial	—	—
Territorial benefs	—	—
Préstamos sobre Joyería	—	—
Cervecera	165	—
Cuba Cane prefs	—	—
Cuba Cane com	—	—
H. Electric Utilities Co. prefs 6 por 100	79⅜	80½
H. Electric Utilities Co. prefs 5 por 100	60½	65
H. Electric Railway Co. prefs	50	55
H. Electric Railway Co. comunes	2	6½
Jarcia prefs	58	—
Jarcia comunes	10	18
Licorera comunes	3	—
Lonja prefs	95	—
Lonja comunes	90	—
Manufacturera prefs	4⅛	6
Manufacturera com	—	—
Naviera prefs	62½	65
Naviera prefs; ex certificados	53	60
Naviera comunes	6¾	7¼
Nueva Fábrica Hielo	300	—
Nueva Fábrica de Hielo; benefs	80	—
Perfumería prefs	30	—
Perfumería comunes	3	—
Pesca preferidas	90	—
Pesca comunes	15	—
Teléfono prefs	99	105
Teléfono com	130	—
Unidos	12	—
F Consolidados de Cuba; prefs	53½	—
Union Oil	11	18
Metropolitan Auto	—	—
Fibras y Jarcia	41	—
Matadero	—	—
Seguros La Mercantil	110	—
Kokofat prefs	—	—
Kokofat comunes	—	—
Cuba R. R.	—	—
Curtidora	—	—

Mercado de Bonos

NUEVA YORK julio 10. AP.

BONOS DE LA LIBERTAD

	Alto	Bajo	Cierre
Libertad 3½ s	101	100.31	100.31
1o 4¼ s	102.8	102.4	102.[illegible]
4o 4¼ s	103.1	102.30	103
U S 4¼ s	—	—	—
U S 3¾ s	106.8	106.8	106.8
U S 3⅜ s 1940-43	101.25	101.25	101.25
U S 3⅜ 1943-47	102	101.29	101.29
In Tel and Tel	44⅝	42¼	44½

BONOS CUBANOS

	Alto	Bajo	Cierre
Cuba 5½ 1953	101	101	101
Cuba Ex 5 1944	—	—	99¾
Cuba Ex 5 1949	100	100	100
Cuba 4½ s 1949	93	93	93
C. R. 5 s 1952	74½	74	74
H. E. 5 s 1952	—	—	77⅞

BONOS INTERNACIONALES

	Alto	Bajo	Cierre
Burdeos 1934	105½	105⅛	105½
Lyon 1934	105	105	105
Alemania 1949	106⅛	106	106
Marsella 1934	105	105	105
Francia 1949	118	118	118
Argentina 1957	99	98⅝	99
Chile 1942	101½	101	101½
Eslovaquia 1951	110	110	110
Italia 1951	99	98¾	99
Brasil 1927-1957	79	78½	79

Mercado de Café

NUEVA YORK, Julio 10. (AP.)—El mercado de futuros en café estuvo generalmente más bajo hoy con moderada demanda que se atribuyó a las operaciones de los bajistas para cubrirse después de la venta de ayer.

Río abrió sin cambio a 12 puntos más alto y cerró 11 a 21 más alto con ventas de 9,000 sacos. Santos abrió 9 más alto a 2 más bajo y cerró 16 a 25 más alto con ventas de 35,000 sacos.

Cotizaciones de cierre:

Río: Julio, 6.57; Septiembre, 6.56; Diciembre, 6.26; Marzo, 6.16 y Mayo, 6.09.

Santos: Julio, 12.60; Septiembre, 11.21; Diciembre, 10.19; Marzo, 9.82 y Mayo, 9.63.

Río del 7 se cotizó de 7.1|2 a 7.3|4 y Santos del 4 de 12.1|2 a 13 en el costo y flete.

Mercado de Acciones

NUEVA YORK, Julio 10. (AP.)—El movimiento de alza más importante del mes hizo ganar 2 a 12 puntos hoy a los valores más activos. Incidentalmente ha sido el tercer día en que la lista cerró más alta, fenómenos que no se habían registrado desde fines de Mayo.

Un intenso ataque bajista ocurrido poco después de haber comenzado la sesión irregularmente más alta, provocó bajas de 1 a 5 puntos, pero el ataque tuvo corta vida y el alza volvió a generalizarse. Durante las últimas transacciones, varios bloques de algunas divisas populares cambiaron de manos con tendencia alcista, sugiriendo que las operaciones para cubrirse se habían acelerado por la resistencia de los últimos días.

Los bonos continúan su alza alentadora. Muchos observadores financiaros consideran el comportamiento del mercado como el acontecimiento de mayor importancia, manifestndo que generalmente el alza del mercado de bonos precede a un movimiento análogo en el mercado de acciones. Las divisas ferroviarias estuvieron fuertes, con tendencia análoga a las acciones.

El trigo estuvo firme en las primeras horas, pero perdió terreno más tarde al pronosticarse lluvias en el Noroeste.

De las investigaciones practicadas por la Bolsa de Nueva York acerca de las actividades del pool en acciones de la Manhattan Electrical Supply ha resultado la suspensión de la antigua casa de San Francisco que gira bajo la razón social de Sutro y Company. Tal casa ha sido suspendida por haber cometido ciertas violaciones del Reglamento de la Bolsa. Esa casa se fundó en 1858, pero solamente es miembro de la Bolsa desde Enero del año pasado, cuando absorbió la firma de Nueva York Robertson y Company.

La baja de $16.000.000 en los préstamos a los corredores ha reducido el total general a $3.203 millones o sea por debajo del mínimo de 1929.

El movimiento de ventas de esta mañana coincidió con el anuncio de que una firma de corredores había sido suspendida por término de tres años a causa de infracción de las reglas. Air Reductions, Johns-Manville y National Cash Register establecieron nuevas cotizaciones mínimas para el año, mientras United States Steel y American Can cedieron un punto o dos.

Norfolk and Western cerraron 12 puntos más altos. Atchison, a 221.3|4, avanzó más de 8 puntos en el día y más de 27 sobre el mínimo del año, a que llegó hace diez días. Unión Pacific, Chesapeake and Ohio y Nem Haven ganaron 5 a 6 puntos.

Air Reduction convirtió una pérdida de cinco puntos en una ganancia de casi 3 puntos. Allied Chemical, que perdió más de 4, cerró 9 puntos más alta. American Can ganó 3. United Steel 2.5|8, Eastman Kodak y J. I. Case 8, Westinghouse Eléctric 5, North American y Standard Gas y Electric 4, y Standard Oil de Nueva Jersey, New York Central. Public Service de Nueva Jersey, American Power y Light, Houston Oil, American Telephone, Gillette, American Tobacco «B» y Du Pont 3 puntos cada una. Standard Oil de Nueva Jersey y Radio estuvieron particularmente activas Radio subió 1-5|8.

Mercado de Bonos

NUEVA YORK, Julio 10. (AP.)—Las cotizaciones de los bonos de inversión avanzaron hoy. Los bonos hipotecarios de ferrocarriles estuvieron nuevamente a la cabeza del alza aunque todas las secciones de la lista, con la única excepción de las emisiones del Gobierno de los Estados Unidos, se aprovecharon de la fuerte demanda para los valores de interés fijo.

La actividad ha ido aumentando gradualmente todos los días de la presente semana.

Los bonos ferroviarios encontraron cordial apoyo durante el alza y la competencia fué tan grande que el alza en muchas emisiones fué de puntos en vez de ser de fracciones.

Aumentó la actividad en la sección de bonos extranjeros, con especial demanda para los europeos. Los italianos del 7, alemanes del 5.1|2, y danese del 4.1|2 estuvieron muy acumulados a precios ligeramente más altos.

Royal Dutch del 4 estableció una cotización mínima. Berlín del 6.1|2, Austria del 7, Bolivia del 7, Estonia del 7, Frankfort del 6.1|2 y Sao Paulo del 6 subieron un punto. Ciudad de Córdoba del 7 ganó 10 puntos.

Los bonos del Gobierno de los Estados Unidos fueron los primeros en reflejar las facilidades del mercado del dinero. Los del primer empréstito de la libertad del 4 1|4 fueron los únicos valores que no cerraron más bajos.

Mercado de Algodón

Al cierre de las operaciones en el mercado local de algodón americano, los distintos meses de entrega se cotizaba na base de los precios que siguen:

Julio	13.19
Octubre	13.25
Diciembre	13.42
Enero 1931	13.44
Marzo 1931	13.41
Mayo 1931	13.58

Mercado de Tabaco

Ciento treinta y cuatro tercios de rezagos de la nueva cosecha de Partido vendió y entregó ayer José Menéndez y Menéndez a la Cuban Land.

Esta Compañía compró, además, ciento quince tercios de catorcenas de banco de la misma procedencia e igual tiempo, a Severiano Jorge y Compañía.

También vendieron y entregaron treinta y ocho tercios de capas de la misma procedencia, y asimismo de la nueva cosecha, Aixalá y Compañía a la mencionada Cuban Land.

Para la American Cigar, o para fábricas de esta Compañía, compró el personal de la misma Cuban Land and Leaf Tobacco, doscientos tercios de tripas viejas de Vuelta Abajo que registró en los almacenes de Pastor Sánchez.

Cien tercios de broncos de igual procedencia y tiempo, vendió José González a Augusto Contreras.

M. Bustilo and Merrian, de Tampa, compraron a Aixalá y Compañía, ciento veintiun tercios de capas de la nueva cosecha de Partido.

De cabezas de igual procedencia, compraron catorce tercios Torres Gener Hermanos a los mismos señores de Aixalá y Compañía.

Veinte tercios de tripas viejas de Vuelta Abajo, vendieron Toraño y Compañía a González y Vázquez.

Dieciseis tercios de quincenas secas, compró Fernández Grau a Manuel A. Suárez y Compañía.

J. F. Rocha y Compañía vendieron a Arthur A. Schwarz, catorce tercios de capas, y Toraño y Compañía a la Cuba Tobacco Company, veinticinco tercios de las mismas clases.

Cincuenta y siete pacas de hoja de Partido, vendieron Aixalá y Compañía a Constantino González y Compañía.

LA RAMA QUE ENTRO

De Consolación, para Facundo Gutiérrez e Hijos 40.

De Guane, para Urtiaga, Toledo y Compañía 8.

De Pinar del Río para Walter Sutter y Compañía 7.

De Ovas, para Calixto Rodríguez 2.

De San Juan y Martínez para C. G. Menéndez 8.

De Consolación, para Mark A. Pollack 100.

De Guane, para Rodríguez, Méndez y Compañía 125.

De Puerta de Golpe, para los mismos señores 174.

De San Juan y Martínez, para V. Llamasares 63.

De Consolación, para Arthur A. Scharz 100.

De Florencia, para Pablo L. Pérez y Compañía 88.

De Jatibonico, para Menéndez y Compañía 96.

De Chambas, para Lobeto y Compañía 90.

De San Juan y Martínez, para la Henry Clay, 140.

De Pinar del Río, para Carlos Calleja 3.

De Ovas, para Sobrinos de Antero González 12.

De Guane, para los siguientes señores: Rodríguez, Méndez y Compañía, 23; Marcelino García, 2 y El Cuño 32.

NOTAS DE LOS CAMPOS

El conocido cosechero señor Rodríguez, de Pilotos, ha despachado para esta capital los primeros lotes de su escogida, que todos los años la vende a Pollack y a Schwarz.

—Aixalá y Compañía acabaron su grande escogida en San Antonio de los Baños, y ya han vendido todo el tabaco rendido por la misma, menos los tercios de capas finas y maduras.

—En la zona de Las Lomas del término de Placetas, han pasado a segundas manos varias vegas en matules. Son compradores principales, Echevarría y Pérez, la Cuban Land y otras firmas.

MERCADO DE NEW YORK

NUEVA YORK, Julio 10. (AP.)—Ha reinado tranquilidad en el mercado local del tabaco esta semana. Con la reanudación del trabajo en las fábricas de algunos distritos después de una semana que estuvieron cerradas, se esperaba alguna mejoría en la demanda de materia prima. Las fábricas de Filadelfia anuncian buena demanda para los productos, y esto se ha reflejado en cierto modo en la demanda que ha tenido el tabaco de Sumatra y otras calidades que se emplean en los tabacos de cinco centavos. Las condiciones del tiempo para las siembras son favorables en unas regiones pero no en todas. Connecticut goza de condiciones ideales y las perspectivas parecen satisfactorias. En Florida se requieren lluvias para que el rendimiento sea bueno.

Mercado L. de Azúcar

El mercado local de azúcar inactivo.

Ayer a la apertura del mercado americano de azucares crudos, anunció los rumores de haberse efectuado ventas de azucares de derechos libres el miércoles último al precio de 3.30. Ayer este mercado de crudos abrió con tono mas firme, anunciándose venta de un cargamento de azucares de Puerto Rico, para comenzar a cargar en Agosto 4 al precio de 3.33 a un refinador de otro puerto, y rumores de ventas de dos cargamentos de azucares de igual procedencia para cargar en Julio al precio de 3.30.

Al mediodía se anunciaron las siguientes ventas:

1,500 toneladas de las Filipinas, para llegar en la 2da. quincena de Agosto, al precio de 3.33, a un refinador «outport».

13,000 sacos de Puerto Rico, para cargar pronto, al precio de 3.30 a la refinería Spreckles.

1,700 toneladas de las Filipinas, para llegar el próximo Sábado, al precio de 3.30 a la refinería American.

2,200 toneladas de Cuba, ex-almacén New York, al precio de 3332 a la refinería National y,

2,500 toneladas de las Filipinas, para llegar temprano en Agosto, al precio de 3.33 a Operadores.

Las existencias de los almacenes afianzados de New York, eran ayer de 141,298, toneladas de azúcar.

El Movimiento de azucares habidos por los puertos del Atlántico durante la semana terminada en 5 de Julio, fué como sigue:

Arribos 64,139 toneladas.
Derretidos 62,322 toneladas.
Existencias 430,501 toneladas.

Azucares refinados: Las extracciones continúan siendo buenas y los nuevos pedidos lijeros.

Los cables recibidos por los Sres. Lamborn, Hutchings and Co. dicen:

Mercado de Londres: Firme, debido a los rumores circulantes de haberse efectuado ventas de azúcares a Rusia. Se anunció haber vendedores de azúcares, para embarque en Julio, al precio equivalente de 1.22 lab. Los refinadores mostraban una actitud indiferente.

Estimados de Polonia y Checo-Slovakia: Cables recibidos hoy por distintas casas azucareras de New York informan que el estadístico azucarero, Sr. F. O. Licht, ha indicado las zafras de Polonia y Czecho-Slovakia han sufrido hasta estos meses cierto daño, debido a continuar el tiempo muy seco por aquellos sectores.

La carta de apertura de los Sres. Mendoza y Co., dice así:

No obstante hablarse de una proposición hecha por Java y Europa para regular la producción azucarera durante un período de cinco años e indicarse la posibilidad de que se efectúen nuevas ventas a Rusia, las casas comisionistas relacionadas con Cuba, siguen vendiendo en el Mercado de azúcares para entrega futura. Autoridades competentes ven en ello la prueba de Cuba tienen poca fé en tales versiones. Sin embargo, esos rumores, acompañados de la liquidación de ventas de protección del disponible en la Bolsa, han dado lugar a que algunos cortos decidan cubrir sus ventas en descubierto, aunque no se sabe hasta donde pudieran llegar esas compras.

El crudo está quieto, sin que se registrara ayer venta alguna, aunque las ofertas denotaban un tono mas firme pidiendo los tenedores alrededor de 3.30 derechos pagados para embarques en Julio.

Sería todavía un poco prematuro emitir juicio sobre la validez de las versiones circulantes acerca de la situación azucarera y no es de aconsejar un optimismo exagerado a dicho respecto, pero durante las bajas moderadas y a título de especulación, los meses distantes no dejan de poseer algún atractivo. Underhill, Thomson & McKinnon.

EL PRESIDENTE DE VENEZUELA DIO LAS GRACIAS

En la Secretaría de Estado se recibió ayer un cable del Presidente de la República de Venezuela, señor Jpan Pérez, en el que ofrece las gracias al General Machado por la cordial felicitación que éste enviara al Gobierno venezolano con motivo del aniversario de la Independencia de aquella Nación.

Clearing House

Las compensaciones de cheques habidas entre los Bancos asociados al Habana Clearing House, durante el día de ayer, ascendieron a la suma de $2.377,306.50.

COMPAGNIE GENERALE TRASATLANTIQUE
VAPORES CORREOS FRANCESES
Bajo Contrato Postal con el Gobierno Francés
TODOS LOS VAPORES DE ESTA COMPANIA ATRACAN A LOS MUELLES E SAN FRANCISCO O MACHINA PARA EFECTUAR EL EMBARQUE Y DESEMBARQUE DE PASAJEROS, EQUIPAJES Y MERCANCIAS

Próximas Salidas

Para VERACRUZ:
Vapor correo francés "ESPAGNE" sadlrá el 27 de Julio.
" " " "MEXIQUE", saldrá el 3 de Septiembre
" " " "ESPAGNE", saldrá el 3 de Octubre.

Para CORUÑA, GIJON, SANTANDER, PLYMOUTH y EL HAVRE.
Vapor correo francés "MEXIQUE" saldrá el 7 de Julio a las 12 del día
NOTA:—El equipaje de bodega y camarote se recibirá en el muelle de San Francisco o Machina (en donde estará atracado el vapor) solamente el día 7 de Agosto de 8 a 10 de la mañana y de 1 a 4 de la tarde. El equipaje de mano y bultos pequeños los podrán llevar los señores pasajeros al momento del embarque el día 8 de Agosto de 8 a 10 de la mañana.

Para CORUÑA, SANTANDER, PLYMOUTH y EL HAVRE.
Vapor correo francés "MEXIQUE", saldrá el 15 de Septiembre.
" " " "ESPAGNE" saldrá el 15 de Octubre.

IMPORTANTE
SESIONES DE CINEMATOGRAFO DIARIAS EN LOS VAPORES DE ESTA COMPAÑIA SEGUN CONTRATO CON LA CASA PATHE.
Buena comida a la española. — Camareros y cocineros españoles.

Línea de Canarias

Para SANTA CRUZ DE LA PALMA, SANTA CRUZ DE TENERIFE, LAS PALMAS DE GRAN CANARIA y EL HAVRE.
Vapor correo francés "DE LA SALLE", saldrá el 14 de Julio a las 12 m.

Pasaje de Tercera a Canarias . . . $ 70.00
Ida y vuelta en Tercera Clase . . . 125.00

El billete de vuelta sin limitación de vapor ni fecha. Al regreso se puede tomar en Canarias, dentro del año, cualquier vapor de servicio regular de esta Compañía entre Canarias y la Habana, que efectúan la travesía cada mes, salvo caso de fuerza mayor.

Se admiten pasajeros de cámara y tercera clase para todos los puertos de su itinerario. Estos vapores NO ACEPTAN CARGA.

Línea de NEW-YORK AL HAVRE, PLYMOUTH Y BURDEOS
En esta Agencia se expiden pasajes para esta línea por los lujosos y rápidas trasatlánticos franceses "ILE DE FRANCE", "PARIS", "FRANCE", "ROCHAMBEAU", "DE GRASE", etc.

Para más informes dirigirse a:
ERNEST GAYE
O'Reilly Núm. 9. Apartado 1090. Teléfono A-1476.
HABANA.

EMPRESA NAVIERA DE CUBA S. A.
APARTADO NUMERO 1641.
Dirección Telegráfica:
EMPRENAVE
Claves en uso:
A. B. C. 4a. y 5a. Edición.
Western Union.
SAN PEDRO NUM. 6.—HABANA
Walkins and Apendix.

TELEFONOS:
A-6236 Pasajes y Fletes.
A3-5315 Información General.
A-4730 Departamento de Tráfico.
A-3966 Almacén.
M-3896 Primer Espigón de Paula.
A-5634 Tercer Espigón de Paula.

VAPORES EN SERVICIO
Presidente Machado, Santiago de Cuba, Gibara, Habana, Baracoa, Las Villas, Guantánamo, Julián Alonso, Antolín del Collado, La Fe, Caibarién, Rápido, Cienfuegos, Manzanillo, Joaquín Godoy, Eusebio Coterillo.

PUERTOS DE ESCALA
COSTA NORTE
Caibarién, Nuevitas, Puerto Tarafa, Manatí (Victoria de las Tunas), Puerto Padre, Chaparra, (Holguín, Velasco y Bocas), Vita, Banes, Mayarí, Antilla, Preston, Sagua de Tánamo, (Cayo Mambí), Baracoa, Guantánamo y Santiago de Cuba.

COSTA SUR
Cienfuegos, Casilda, Tunas de Zaza, Santa Cruz del Sur, Manopla, Guayabal, Manzanillo, Campechuela, Media Luna, Niquero, Ensenada de Mora y Santiago de Cuba.

COSTA NORTE DE VUELTA ABAJO
Bahía Honda, Río Blanco, Berracos, Puerto Esperanza, Santa Lucía (Minas de Matahambre), Río del Medio, Arroyos de Mantua y La Fe.

PUERTO RICO
San Juan, Ponce, Mayagüez y Aguadilla.

REPUBLICA DOMINICANA
Santo Domingo, San Pedro de Macorís y Puerto Plata

HAITI
Aux.Cayes y Port au Prince

JAMAICA
Kingston.

Edificio
Balaguer
MONSERRATE
ANIMAS y ZULUETA
APARTAMENTOS económicos de uno, dos, y tres cuartos, con baño, cocina y todos los adelantos modernos, a una cuadra del Parque Central y Prado.
De $25 a $60 al mes
SE INFORMA EN EL MISMO EDIFICIO, O EN
THE TRUST COMPANY OF CUBA
OBISPO 53 TEL. M-6817
HABANA

Banco Hispano Americano
MADRID
Capital . . . Ptas. 100 000 000
Reservas . . . " 34 341 132
Cuentas acreedoras . . . " 1 229 000 000
Depósitos en custodia . . . " 2 810 000 000
OFICINA CENTRAL: Plaza de Canalejas, 1
SUCURSALES URBANAS:
Duque de Alba, 15. — Alcalá, 76.
Glorieta de Ruiz Jiménez, 1. — Fuencarral, 82.
122 Sucursales en las principales plazas de la Península, Baleares y Canarias.

Economía,
Potencia,
Velocidad.
REPUBLIC
GARCIA Y GARCIA
Edificio ::Bomba Prat"
Máximo Gómez 427.

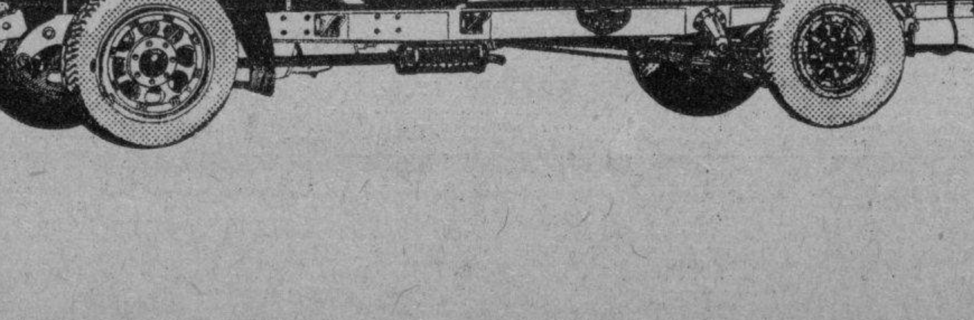

El Camión REPUBLIC no es un carro de paseo disfrazado de Camión.
De 1 a 7 Toneladas.
6 Cilindros, 4 Velocidades.
Freno en las 4 ruedas.
La última palabra en camiones modernos.

M.E.C.D. 2016

ELIXIR Y PASTA DENTIFRICA
DEL DR. PIERRE.
ES EL ANTISEPTICO MAS PODERO SO HASTA AHORA CONOCIDO LIMPIANDO Y DESINFESTANDO LA DENTADURA. AROMATIZA EL ALIENTO. EVITA LA PIORREA. RECETADO POR TODOS LOS DENTISTAS DEL MUNDO
DE VENTA EN TODAS PARTES

Muebles comodos.

Cómodos porque ellos lo son por sí. Y principalmente, Por las facilidades de pago que se ofrecen.

Santa Cruz

GALIANO 95 TELEFONO A-5007

EL ESTADO GOZA DE PREFERENCIA PARA EL COBRO DE SUS ADEUDOS

Cuando al proceder contra bienes de los deudores resulte que estén embargados por mandamiento judicial anterior

UNA ORDEN MILITAR RIGE ACTUALMENTE

El Director del Departamento Legal de la Cámara de Comercio, evacuó un informe en relación con este asunto

Al presidente de la Cámara de Comercio de la República de Cuba, rindió el Director del Departamento Legal de la expresada institución el siguiente informe:

Señor Presidente de la Cámara de Comercio de la República de Cuba.

Presente.

Muy señor mío:

Tengo el honor de referirme a la consulta que formula la Compañía X. N., sobre preferencia de crédito del Estado concebida en los siguientes términos:

«Un comerciante de ésta nos adeudaba en noviembre de 1928 cierta cantidad, la cual nos reconoció en una escritura pública otorgada en esa misma fecha; y en estos días nos vimos precisamente a embargarle para el cobro de la misma. Durante la iniciación del embargo le fué girada una inspección del impuesto de 1 y medio por ciento y le levantaron tres actas de infracción, las que ya han venido aprobadas por el Jefe de la Sección y han pasado los diez días para recurrir. Ahora el Estado le sigue el cobro de la cantidad defraudada por la vía de apremio, pretendiendo que su crédito es preferente al nuestro. Estimamos que el crédito del Estado no es preferente al nuestro, toda vez que éste fué reconocido con bastante anterioridad. Sin embargo, queremos que ustedes nos den su opinión sobre el particular para mayor seguridad».

El Artículo 20 de la Orden 501 de 11 de diciembre de 1900 establece, en referencia con la vía de Apremio Fiscal que. «Cuando al proceder contra bienes de los deudores resulte que estén estos embargados por mandamiento judicial o de cualquier otra autoridad administrativa se reembargarán y se dará conocimiento de haberlo así efectuado a la autoridad que hubiese trabado el primer embargo. Si el deudor tuviese otros bienes se seguirá contra ellos la ejecución. La autoridad que embarga primeramente quedará obligada a entregar a la recaudación el importe de lo que se adeude de contribuciones por las dos últimas anualidades, o por los réditos de censos y demás derechos del Estado y municipales».

De dicho precepto se ve claramente que del producto de los bienes embargados hay que pagar el importe de las dos últimas anualidades de contribuciones y los demás derechos del Estado.

A juicio de esta Consultoría, por tanto, la Orden Militar referida ha venido a modificar el sistema de prolación de créditos establecido en los artículos 1922 al 1929 del Código Civil, concediendo al Estado una preferencia para el cobro de todos sus derechos sobre los bienes del contribuyente en relación a todos los demás acreedores, excepto para los hipotecarios a quienes el Artículo 29 del Reglamento para la Vía de Apremio Fiscal de 7 de septiembre de 1928, parece respetar cuando no se trata de los créditos preferentes señalados en el Código Civil.

En consecuencia, debe contestarse a los consultantes que el Estado goza preferencia para el cobro de sus derechos, pues si bien el Código Civil sólo se refiere a las anualidades de contribuciones y ello solamente en los bienes inmuebles, en cambio la Orden citada se contrae a toda clase de derechos.

Es cuanto puedo informarle y quedo de usted respetuosamente,

Mario Diaz Cruz.

LOS AGASAJOS A LOS MAESTROS

El cónsul cubano en C. Hueso informa de los allí tributados

NOTICIAS DE ESTADO

Dió cuenta ayer a la Secretaría de Estado el Cónsul cubano en Cayo Hueso, que han sido expedidos con rumbo a la Habana varios carros del ferrocarril cargados con materiales con destino a las obras que el ingeniero francés, M. Claude, está llevando a efecto en la ciudad de Matanzas.

El Cónsul de Cuba en Cayo Hueso, quien avisó la noticia al departamento del Exterior, ha sido quien hiciera todas las gestiones de embarque.

AGASAJOS A LOS MAESTROS CUBANOS

El propio Cónsul cubano en Cayo Hueso dió cuenta también a la superioridad acerca de los agasajos que se le han dispensado a los maestros cubanos en aquella ciudad con motivo de la visita efectuada a la misma. Agregando que la fiesta resultó brillante en extremo, la que se dividió de la manera siguiente: a las cuatro de la tarde fueron recibidos los maestros por las autoridades locales e instituciones cubanas que residen en el histórico Cayo; a las cinco, té que ofreció la Compañía de vapores de la P. and O.; a las seis, paseo en automóviles por toda la ciudad; a las siete, ponche en el Club San Carlos; a las nueve baile en la Sociedad "Cuba" y a las doce de la noche se llevó a cabo el regreso de los maestros a los trenes.

Por último, dice el Cónsul en Cayo Hueso, los maestros públicos que visitaron la ciudad pasaron un día completamente feliz, en el que fueron agasajados por el pueblo de Cayo Hueso.

JUEVES DIPLOMATICO

Fué día de visitas de diplomáticos el de ayer en la Secretaría de Estado. Recibieron a los que acudieron a la Cancillería el Secretario interino y el Subsecretario de Estado. Atendió a todos los visitantes el Introductor de Ministros, señor Sánchez Arcilla y Albear.

Entre los Ministros y Jefes de Misiones que fueron recibidos anotamos los nombres del Embajador de México, quien se personó en el Departamento acompañado del primer Secretario de la Embajada; el Ministro de la República Dominicana, quien habló con el Secretario acerca del próximo viaje del Presidente de su país, el General Trujillo, quien es esperado en Cuba para fines del presente mes; el Embajador de España, quien presentó a los Jefes de la Cancillería al nuevo Ministro Consejero de la Embajada, señor Beneyto, Marqués de Campo Fértil; el Encargado de Negocios de Inglaterra, señor O'Meara, quien se ha hecho cargo de la Legación Británica por ausencia del Ministro, que embarcó el martes pasado, y los Ministros de Venezuela, Alemania y China.

La audiencia duró ayer en la Secretaría de Estado hasta bien entrada la una de la tarde.

COMIDA QUE OFRECERA EL MINISTRO DEL URUGUAY

El Ministro Plenipotenciario y Enviado Extraordinario de la República del Uruguay en Cuba, ofrecerá al Gobierno de Cuba y al Cuerpo Diplomático acreditado un banquete, con ocasión del centenario de la Jura de la Constitución uruguaya.

El acto tendrá lugar en el Vedado Tennis Club el día 18 de los corrientes a las nueve de la noche.

LEA ESTO, QUE INTERESA

La Librería Aeadémica

OFRECE A SU NUMEROSA CLIENTELA, LA MANERA DE HACERSE DE UNA BIBLIOTECA DE GRAN VALOR, CON GRANDES FACILIDADES DE PAGO

OBRAS A PLAZOS

Diccionario Espasa; Diccionario Salvat; Historia de Onke; Costumbres del Universo; Mil y Una; Biblioteca del Contador; Historia del Arte de Pijuán; Mitología Ilustrada; Fábulas de la Fontaine; Historia del Mundo en la Edad Moderna; La Mejor Música del Mundo; Tesoro de la Juventud; El Quijote, dos tomos; Historia de España, de Lafuente; Biblioteca Universal Obras Admirables; Geografía Universal; la magnífica Enciclopedia Jurídica Española; y la Historia del Traje y de la Moda (ocho tomos interesantísimos). Todas estas obras son de un valor extraordinario, y harán que su biblioteca sea de una gran importancia. Pida contratos de las que desee; les serán remitidos en el acto.

PARA EL HOGAR

La Revista más interesante y útil para el hogar, "El Hogar y la Moda". Tres números al mes y un Magazine de lecturas. Es por suscripciones semestrales y anuales. Si hace usted un semestre, será obsequiada con un trimestre de la Revista "Meterete" o con una pluma de fuente, a legir.

"METERETE"

Es la Revista infantil más interesante que se ha publicado. Dos números al mes. Contiene narraciones, cuentos, adivinanzas, dibujos, en fin, cuanto con la niñez se relaciona. Semestre $2.40; año, $4.80.

LIBROS DE COCINA

"La Cocina y el Hogar", libro utilísimo, con medidas del país y una diversidad de recetas de cocina, repostería y helados. $2.50.

EL COCINERO CUBANO

Un menú para cada día del mes; medidas claras; diversidad de platos riquísimos y repostería. $1.50.

PARA LA PRIMERA COMUNION

Preciosos Rosarios, última novedad; Libros de Misa; estampas; oraciones; novenas; recordatorios de difuntos; El Rosario de las Llagas; Oración Milagrosísima.

UN LIBRO MUY INTERESANTE

Los Secretos de la Cábala. Clave de todos los juegos. $1.25.

LA MUJER Y EL HOGAR FELIZ

Se obsequiará a toda persona que adquiera esta obra (al contado $20), con un modelo precioso de sombrero de la acreditada casa de modas "La Magnolia".

Haga hoy mismo su pedido. O'Reilly 90, entre Villegas y Bernaza. Teléfono A-9421.

6649 30d. 22 Julio.

HABANERAS

(Viene de la Página ONCE)

BODAS DE JULIO

EN LA PARROQUIA DEL VEDADO

Ante el ara.

Una parejita feliz.

El capítulo nupcial de julio, que ha sido pródigo en ceremonias brillantes, nos anuncia para la noche del sábado 26 una boda de grandes simpatías.

Tendrá efecto a las nueve y media en la Iglesia Parroquial del Vedado y serán los contrayentes la encantadora y distinguida señorita Pilar Marceau y Cabañas y el estimado joven Manuel F. Porro y Quiñones.

Conócense ya los padrinos.

Y los testigos.

La distinguida señora Adela Quiñones de Porro y el cumplido caballero doctor Pablo Supervielle apadrinarán a los novios.

Como testigos firmarán, por ella, los doctores José Manuel Carbonell y Eusebio Hernández y los señores Leopoldo Mederos y Martial Faclo.

Y por el novio, los señores Frank Steinhart, Charles Aguirre, doctor Pedro Montalvo y doctor Manuel Fernández Supervielle.

Milagros, el aristocrático jardín Milagros, tan favorecido por el gran mundo habanero, ha recibido la encomienda de adornar el templo para esta ceremonia.

En trabajo de tanto gusto se lucirán, como se lucen siempre, aquellos floristas privilegiados, siempre triunfadores.

Del elegante Milagros será también el bouquet nupcial.

Una creación.

De las más artísticas.

Será un avance de los modelos de otoño, esto es, de la rica colección que prepara para la estación venidera el famoso jardín de Prado 11.

Boda elegante.

Cuya reseña prometo.

CONSERVATORIO INTERNACIONAL

Un gran concierto.

De canto y piano.

Cantarán los alumnos del compañero de American, Mr. Wilfred Watters, y ejecutarán al piano diversas piezas aventajadas alumnas de la señora María Jones de Castro en el Conservatorio Internacional.

Muy selecto el programa.

En tres partes.

I

Recitative y arie de Ernani
Infelice e tu credevi. . . .Verdi.
Sr. Eduardo Odio

Aria de Norma.
Vasta Diva. . . . . Bellini.
Sra. Isabel B. de Odio

a) Lungi del Caro Bene. .Secchi.
b) El Copinué Rojo
(Canción Chilena. Arreglo de Se-(ter Otrabor.
c) Rolling Down to Río.Ed. German.
Sr. Eduardo Odio

II

Preludio en Mi bemol menor .Chasin.
Inés Maceo

Lotus Land. . . . . Cyril Scott.
Anita Ramírez

Vals. . . . . .Chopin.
Conchita Espinosa

III

a) Si mes vers. . . . . R. Hahan.
b) Wie Melodien sieht es mir .Bra-(hms.
c) Down in the Forest. . .Bonald.
Señora Isabel Odio

Duo de Thais.
Baigne d-eau. . . . Massenet.
Sra. Isabel B. de Odio y señor Eduardo Odio

Acompañante:
Señora Elisa B. de Odio

Se efectuará el concierto en los salones del Conservatorio Internacional en el Vedado.

Con el piano de moda.

Steinway.

AMELIA IZQUIERDO

De viaje.

Amelia Izquierdo.

La distinguida profesora, tan estimada en nuestra sociedad, saldrá hoy para Europa acompañada de su gentil hija Graziella.

Se dirige primeramente a Nueva York, en cuyo puerto tomará el gran trasatlántico Berlín, que zarpará el jueves próximo rumbo a Francia.

Pasará algún tiempo en París.

¡Felicidades!

NUEVO ABOGADO

Un distinguido joven.

De singulares méritos.

Trátase de Manolo Sainz, que acaba de recibirse de Doctor en Derecho Civil, habiendo obtenido la nota de Sobresaliente.

Hijo del Superintendente del central Hershey, señor Manuel Sainz, el nuevo abogado.

Ejemplar estudiante.

Muy pundonoroso siempre.

Ha llegado al término de su carrera ostentando un brillante expediente universitario.

¡Mi felicitación!

TEMPORADISTAS

De temporada.

En la Playa Azul.

A disfrutar de las delicias de Varadero salieron nuestro popular Secretario de Obras Públicas y su bella y gentilísima esposa Margarita Johanet de Céspedes.

En compañía fué el joven y simpático matrimonio de su encantadora hija Margarita.

Pasarán allí varias semanas.

¡Sean de felicidad!

GUIDO OLIVERA

En el Instituto Provincial.

Exámenes de ingreso.

Acaba de llevarlos a cabo, con brillantes notas, el estudioso, simpático e inteligente jovencito Guido Olivera e Ibarra.

Hijo del doctor José F. Olivera, prestigioso abogado, y su gentil esposa Matilde Ibarra.

Reciba mi saludo.

De cordial felicitación

TRASLADO

En la ciudad.

Cambio de residencia.

El doctor Ramón Ascanio y su esposa, la distinguida señora Valeria Marcos de Ascanio, se han trasladado últimamente al Vedado.

Allí ocupan la casa de la calle 6, número 236, entre 23 y 25.

Lo que con gusto participo.

¡Felicidades!

EL DOCTOR TOLEDO OSÉS

De regreso.

Tras un largo viaje.

Encuéntrase de nuevo entre nosotros un joven y distinguido especialista, el doctor Rogelio Toledo Osés, oculista de la casa de salud de la Asociación de Dependientes.

De gran provecho ha sido para el doctor Rogelio Toledo Osés este viaje que le permite añadir al caudal de sus conocimientos y de su ciencia los adelantos de esta especialidad en los grandes hospitales americanos.

El doctor Toledo Osés ha reanudado ya sus consultas.

Sépanlo sus clientes.

COVAS GUERRERO

Interesante conferencia.

Por radio.

La dará esta noche el ilustrado doctor Covas Guerrero desde la Estación C. M. N. del Reparto Ardai.

Continuación de la quep ronunciara, con gran éxito en noche pasadas.

Bello el tema.

Copo de Nieve.

NARCISIN

De vuelta ya

Narcisín.

Ha retornado de su tournée por el interior de la isla con la Compañía Hispano Americana.

Desde mañana inicia una temporada de cuatro funciones en Payret.

Con matinée el domingo.

A precios populares.

Enrique FONTANILLS

"LA MAGNOLIA"

O'REILLY 90. Telef: A-9421

LIQUIDA, por cambio de LOCAL, todas las existencias de SOMBREROS de señora, la última moda de este verano. SOLO POR OCHO DIAS.

TODOS PRECIOSISIMOS. VEALOS. O'REILLY 90

GRAN ANIMACION EN CIENFUEGOS ANTE LA PROXIMIDAD DE LAS COMPETENCIAS

El Comité de Regatas del Cienfuegos Yacht Club decidirá hoy si el crew de la enseña verde y blanca irá a Varadero

CIENFUEGOS, julio 10. DIARIO; Habana. — Mañana quedará decidido definitivamente por el Comité de Regatas del Cienfuegos Yacht Club si el crew de la enseña verde y blanca que integran formidos atletas, tomará parte en las justas nacionales de remos convocadas para el 27 del actual, en aguas de Varadero. Todo nos hace suponer que sí.

Las prácticas de los muchachos que se proponen ganar nuevos lauros para el aristocrático Club de Punta Gorda que mantuvo por algunos años el entusiasmo del remo en aguas de Marianao, dando origen a aquellas inolvidables suntuosas fiestas deportivo-sociales entre las sociedades de la Habana y Cienfuegos, se manifiestan con animación y admirable constancia. Lástima que no vuelvan. Qué bello y hermoso era todo aquello.

Próximas están ya las regatas provinciales en nuestras aguas. Señaladas han sido para el 31 de agosto en opción a la copa Gobernador Vázquez Bello. En esas justas contenderán los crews del Sagua Yatch Club; Caibarién Yatch Club y los clubs locales Yatch y Cazadores y Náutico. La vida en nuestros tres clubs náuticos se mantiene movida, radiante de alegría.

Obdulio García, corresponsal.

TRIANON

Precioso estilo en blanco y beige, y en beige claro con oscuro, con pequeñas perforaciones de gran novedad.

$5.50

Hnos. Alvarez
Neptuno y San
Nicolás
Telf. A-7004

A. Alvarez.

CUESTIONES DE TRABAJADORES

Una joven de 17 años trató de suicidarse con salfumán

El menor Humberto Pérez Llerandi, de 2 años de edad y vecino de Hatuey 3, sufrió lesiones de carácter grave, al caerse en su domicilio de un cochecito, en el cual se encontraba sentado.

Ramón Fernández Fernández, de 14 años de edad y vecino de Dolores 7, sufrió lesiones de carácter grave, al lanzarse de la defensa trasera del auto 2124, que por la esquina de México y San Joaquín, era conducido por Pedro Arango, vecino de General Suárez 185.

Jacinta Germán Toribio, vecina de Sardiñas número 106, se ocasionó una grave intoxicación al ingerir equivocadamente dos pastillas de permanganato.

En el Hospital Municipal, fué asistido de lesiones de carácter grave, Eupicio Piñera Costales, natural de España, de 20 años de edad, dependiente y vecino de la bodega situada en 17 y Baños. Se las ocasionó, al caerse de la bicicleta que montaba por 23 entre B y C y ser alcanzado por el ómnibus 129, de la empresa Cuba, que era conducido por Juan Alvarez Pedregal, vecino de Palatino y Fomento.

Al caerse frente a su domicilio, donde se encontraba jugando con otros menores, se ocasionó lesiones, de 7 años de edad y vecino de de carácter grave, José Pardo Nieto, de 7 años de edad y vecino de Reunión 7. Fué asistido en la casa de salud La Benéfica.

Juana Borges Santa Cruz, de 17 años, vecina de San Nicolás 1, trató de suicidarse anoche, al ingerir cierta cantidad de salfumán, ocasionándose una grave intoxicación, de la que fué asistida en el segundo centro de socorro.

Fidel Fordon García, vecino de Saluá 59 y Francisco López Benemeli, vecino de Serafines 18, fueron arrestados, por acusarlo Aurelio Palmeiro Hernández, con domicilio en Bernat 131, de haber intentado el agredirlo cuando transitaba por la esquina de Carrillo y Varela, con motivo de estar trabajando en la fábrica de cigarros La Competidora Gaditana, de la cual los acusados son huelguistas.

Genaro Horta Valdés, vecino de Figura número 9, denunció a la policía, que en la bodega que está situada en Zequeira y Romay, el chofer y uno de sus ayudantes del camión 55872, perteneciente a la fábrica La Competidora Gaditana, lo amenazaron con pistolas, debido a que le llamó la atención para que no rompieran un pasquín en el cual se pide a los obreros que no compren cigarros de dicha marca, por estar hecho por rompe-huelgas.

—Al caerse del balcón al pavimento, en su domicilio, se ocasionó lesiones de carácter menos grave, Gloria Otelmy Muller vecina de Aldama 136.

LA GRATITUD DEL CENTRO DE CAFES

Al Srio. de Hacienda sobre el impuesto del Timbre

Una comisión del Centro de Cafés presidida por el señor Narciso Pardo y en la que figuraban el Secretario de la institución señor Armando Torres y el abogado consultor, doctor Antonio Martínez Fraga, visitó ayer al Secretario de Hacienda para expresarle su agradecimiento por haber resuelto favorablemente una petición que formuló dicha institución en relación con la cobranza del Impuesto del Timbre.

RECAUDACION

Las recaudaciones en las oficinas fiscales de la Habana el día 9 del corriente mes, fueron las siguientes:

Zona Fiscal de Oriente: por Rentas, $48.124.69; por Fondos Especiales $35.798. 92; por la Ley de Obras Públicas, $5.759.15. Total, $89.682.76.

Distrito Fiscal del Centro: por Rentas, $5.203.86; por Fondos Especiales $10.00; por Ley de Obras Públicas $1.244.19. Total, $6.458.05.

Distrito Fiscal de Occidente: $10.805.81.

VALORES EN DEPOSITO

Por la Tesorería General de la República fueron expedidas certificaciones de los valores que se encontraban depositados en 30 del pasado mes de Junio, a nombre de la Compañía de Seguros Cuba y que fué solicitada por los señores Deloitte, Plender, Haskins and Sells, debidamente autorizados por los Directores de la compañía citada.

La Tesorería devolvió a Nicasio García la suma de $15.40, que habían sido depositados como garantía de distintas subastas.

Al Distrito y Zona Fiscal de Holguín remitió la Tesorería General la suma de $1.000, por un Depósito en Custodia procedente de aquella oficina.

También se devolvió a la Zona Fiscal de Oriente de la Habana la suma de $6.125.25, correspondiente a otro Depósito en custodia.

PENSIONES

La Comisión Revisora de Pensiones a Veteranos, adoptó ayer los siguientes acuerdos:

Mandar a incluir en el Registro de Pensiones, las concedidadas a Juan Vera Puig y José Morales Manzano.

Practicar investigaciones en los expedientes de Alejandro Martínez Gronlier, Ernestina Oria Limonta, Antonio Rodríguez Lama, Andrés Sochy y Sochy, Antonio Vázquez, José G. Muñoz Escalante, Abelardo Santiesteban y León, Lázaro Solís, Amador Vietía Aguila, María A. Portela, Antonio de la Torre y Rodríguez, Justo Zayas y Pérez, Florencio Espinosa y Leonor G. Escobar.

INFORME DEL PROFESOR DE LITERATURA DR. BOZA MASVIDAL ACERCA DE SU LABOR

Los Caribes necesitan una canoa para las regatas de Varadero. Títulos de comadronas expedidos. Varias noticias universitarias

El profesor auxiliar de Literatura de la Universidad doctor Aurelio Boza Masvidal ha enviado al Sr. rector un detallado informe de la labor desarrollada en su Cátedra durante el pasado curso académico, expresando los exámenes, trabajos prácticos, conferencias y otras labores académicas realizados por sus alumnos, todo lo que denota una intensa y eficaz labor docente.

LOS EXPEDIENTES DE DERECHO

El señor Robustiano Piñeiro, jefe del Negociado de asuntos generales de la Universidad, ha remitido al Negociado de Derecho—luego de ser expedidos los títulos correspondientes—los expedientes de los alumnos graduados en el presente curso, para que sean archivados.

UN CHECK DEVUELTO

Por la Secretaría de la Universidad, se ha devuelto a la Pagaduría de la Secretaría de Instrucción Pública, el check de cuarenta y siete pesos, cincuenta centavos, correspondiente a los haberes devengados durante el pasado mes de junio, por el que fué sirviente de la Secretaría señor José Marigó, que falleció el día 27 del pasado mes de junio.

INCORPORACION

Por conducto de la Secretaría de Instrucción Pública, se ha enviado para informe al Rectorado de la Universidad la solicitud y documentos del señor Antonio P. Arteaga, quien interesa incorporar a nuestros estudios, su título de optometrista expedido por el Northern Illinois Optometry de Chicago, en 31 de enero del corriente año.

VOCALES PARA UN TRIBUNAL

Vencido el plazo de la convocatoria de 13 de marzo próximo pasado, para cubrir una plaza de profesor auxiliar de Historia y Ciencias Filosóficas, de la Escuela de Letras y Filosofía, el secretario de Instrucción Pública solicita del señor rector, interese del claustro de profesores de la referida escuela, el nombramiento de tres profesores que formarán parte, como vocales del correspondiente Tribunal de Oposiciones, de acuerdo con lo dispuesto en la Regla 4 Artículo 7 de la Ley de 12 de julio de 1906.

CANOA PARA LOS CARIBES

El doctor José A. López del Valle, presidente de la Comisión Atlética Universitaria, ha dado cuenta al señor rector de los desperfectos sufridos recientemente en la canoa de la Universidad, y en virtud de estar próxima la fecha de celebración de las regatas nacionales que tendrán lugar en la Playa de Varadero, solicita interese de la Marina de Guerra, les facilite una canoa, para que los caribes puedan tomar participación en estas justas de remos.

TOMA DE POSESION

El decano de Medicina doctor Rodríguez Molina, comunica al señor rector, que ha tomado posesión de su cargo de ayudante graduado interino de la Cátedra Patológica Experimental de la Escuela de Medicina, el doctor Humberto Martínez Morejón.

TITULOS EXPEDIDOS

El señor decano de Medicina, doctor Rodríguez Molina, ha firmado los títulos de comadronas a favor de las señoritas Victoria Vichet Martínez y Emelina Veitía y Veitía.

Y firmados por el señor rector, ayer fueron enviados a la Secretaría de Instrucción Pública, para ser visados, los títulos de doctor en Farmacia a favor de las señoritas Luisa Rodríguez Palacios y María M. González Arias.

De doctor en Cirugía Dental a favor de los señores Gabriel García Garganta, Julio Uría Peña; Humberto Rodríguez Haya; Ernesto Rodríguez Fernández; Octavio Chibás Lafargue.

De doctor en Medicina, a nombre del señor Ernesto Huguet Romañach y de doctor en Derecho Civil, a nombre de los señores Pedro Hernández Arocha y Francisco Couceiro Martínez.

CONDOLENCIA ESTUDIANTIL

Al ser conocida en la Asociación de Estudiantes de Derecho la noticia del duelo familiar que aflige a los muy queridos miembros de la directiva señores José Miguel y Guillermo M. Pérez y Lamy, secretario y delegado vocal respectivamente, por el fallecimiento de la señora Juana Gil Viuda de Pérez, abuela de tan estimados jóvenes, ocurrido el pasado miércoles, los más de sus miembros con el presidente electo señor Alberto Espinosa, asociados al legítimo duelo de los señores Pérez y Lamy han compartido con ellos estas horas de intensa tribulación, en representación de los condiscípulos hasta el acto del sepelio de la noble matrona, efectuado en la tarde de ayer, testimoniando así una vez más los merecidos y generales afectos que han sabido conquistarse entre los elementos universitarios tanto como en la misma Facultad de Derecho.

Hacemos por este medio llegar nuestra sentida condolencia a nuestros excelentes amigos los señores Guillermo y José M. Pérez Lamy.

MUEBLES FINOS
FACILIDADES DE PAGO

Alquilamos Sillas de Tijera

MONTE 180 TEL. A. 3606

La Casa Grande

M.E.C.D. 2016

Causa Sorpresa la Denuncia Contra el Jefe de Sanidad Tunero

EL DR. MANUEL COSSIO GOMEZ, ES CONSIDERADO COMO UN PROBO FUNCIONARIO. OTROS ELEMENTOS ACUSADOS

V. DE LAS TUNAS, julio 10.—DIARIO. Habana. Ha sorprendido a esta sociedad la acusación contra nuestro Jefe Local de Sanidad doctor Manuel Cossio Gómez, caballero de altas miras, que viene a entera satisfación desempeñando su delicada misión en pro de la salud pública hace tiempo.

Según hemos podido indagar, el celoso funcionario viene siendo arteramente atacado por enemigos gratuitos y desconocidos que en la sombra actúan a beneficio de intereses malsados. Podemos asegurar que el Dr. Cossio cumple exactamente con sus deberes secundando fielmente a los poderes constituidos que más de una vez han elogiado su conducta.

Como el doctor Cossio, han sido noticiados de **Nacionalistas y perturbadores** prestigiosos y solventes elementos que confían en la imparcialidad de las autoridades competentes que desestimarán la denuncia sin base y llena de oscura intención.

Herrera Martinez.
Corresponsal.

Llegó a Vega Alta la Fragata con el Monumento a Juan B. Zayas

LAS DOCE ENORMES CAJAS EN QUE VIENE REPARTIDA LA ESTATUA QUEDAN EN EL ALMACEN DE LOS UNIDOS. ERECCION

VEGA ALTA, Julio 10. DIARIO. Habana.—Acaba de llegar procedente de la Habana, la fragata de los ferrocarriles que ha conducido a ésta el monumento al general Juan Bruno Zayas y Alfonso.

Las autoridades a las que vienen consignadas las 12 enormes cajas de que se compone el monumento, ordenaron el depósito en los almacenes de los Unidos siguiendo instrucciones de la Casa . Pennino, hasta tanto lleguen a ésta los técnicos que han de dirigir la erección en el parque de su nombre.

De un momento a otro se esperan las órdenes de la entrega así como a los técnicos que se enviarán para ser colocada

El gobierno provincial ha dado cuenta a la comisión gestora por mediación del popular alcalde de Kueltas de la aprobación de ocho hermosas farolas que serán colocadas conjuntamente con el monumento ignorándose la fecha de su inauguración.

Próximamente daré otras noticias con más detalles.

El comité gestor ha sido muy felicitado y se espera que de un momento a otro reciba instrucciones para la fiesta que se prepara.

Angel Funazola.

ASI puede calificarse el triunfo de las ventas de julio: El MES DE

El Encanto

Para los hogares porque han podido renovar totalmente sus habilitaciones a un precio insospechadamente económico

Para las personas porque han podido adquirir el objeto deseado en condiciones de modicidad extremas

Para "El Encanto" porque ve su casa–todos los departamentos– concurridísima

La venta de julio durará hasta el último día del mes. Es la venta más ventajosa para el público que haya realizado jamás EL ENCANTO.

La rebaja alcanza a todos los artículos de verano y la mayor parte de los de uso permanente

el mes de El Encanto

PERJUDICAN AL PUEBLO Y AL COMERCIO VENDEDORES AMBULANTES CLANDESTINOS

Mientras el comercio legalmente establecido paga tributos y contribuye a las cargas públicas, aquéllos se eximen de todo

ALQUIZAR, Julio 10. DIARIO, Habana.—Con motivo de ciertas informaciones que han visto la luz pública en relación con el problema de los vendedores ambulantes y comercios clandestinos, alguien, sin duda de buena fé, ha tildado a este Corresponsal de parcial e interesado y el que tal hace a nuestro juicio, tiene completo desconocimiento de las razones por mí expuestas para la campaña que he estado sosteniendo. Se ha llegado hasta asegurar que esos elementos de que nos ocupamos, a los que podemos calificar de «buhoneros», son benefactores del pueblo en general y, particularmente, del obrero y de los humildes, tanto en el campo como en el pueblo. A continuación expongo los fundamentos que sostengo:

Primero: No es justo que ningún negociante se exima del pago de impuestos y contribuciones, mientras otros cumplen con todas las obligaciones del fisco público para el natural sostenimiento del erario nacional. Ese comercio ambulante y clandestino a que aludimos «no paga impuestos públicos».

Segundo: No pretendemos negar derecho de vida a nadie: regular y reclamar iguales derechos y deberes no es negación de vida, por el contrario, amparar al clandestino y a las leyes defectuosas, es incompatible con el espíritu democrático y liberal, que son las bases de la mayor civilidad de los pueblos.

Tercero: El comercio ambulante y clandestino «no favorece a nadie» «únicamente al que lo ejerce«, el primer perjudicado es el fisco público, que deja de percibir crecidas cantidades por el número creciente de esos comercios, mientras el establecido es cada vez menor, por no poder resistir las cargas públicas ni la competencia desigual y fuera de la legalidad. Además el mayor perjudicado es el comercio nacional establecido, que ve sus ventas mermando cada vez más, sin poder sostenerse con decoro, contribuyendo, como siempre lo ha hecho, a toda necesidad y calamidad pública, estando siempre dispuesto a secundar las peticiones de los vecinos piadosos que recurren a ellos en demanda de socorros para enjugar las miserias de algún desdichado y otras miles de atenciones, mientras el comercio clandestino y ambulante no da jamás la cara, ni enjuga miserias de nadie, porque solo está en contacto con el pueblo cuando éste está en la abundancia, huyendo cuando vislumbra la miseria.

Debemos agregar que el más perjudicado es siempre el público consumidor, casi siempre ingénuo, creyendo en las ficticias ventajas de las ventas a plazos, no comprendiendo lo caro que le resulta el falso crédito que se les ofrece y que tienen que satisfacer a costa de miles de penas y fatigas y sudores, que muchas veces se convierten en sangre; llegan esos consumidores hasta comprar vestidos de seda falsa, con un tanto de entrada, que es el valor de la mercancía y después cuotas semanales, lo que pudieran hacer en las tiendas establecidas con mucho menos de la mitad de su costo.

Para terminar haremos una pregunta a los ingénuos y a los suspicaces: «Si estos vendedores son el alivio de los menesterosos, porqué razón no venden telas apropiadas de obreros y campesinos como son los percales entre 8 a diez centavos y otros mil artículos de primera necesidad entre los elementos mencionados?... Creo sin duda que esta última pregunta bastará para demostrar la falsedad rotunda de que este comercio ambulante y clandestino lejos de favorecer perjudica grandemente y resulta «por completo pernicioso en todos los órdenes y, principalmente en el órden económico doméstico», donde casi siempre hacen ventas coaccionadas y a espaldas de los jefes de familia, que no transigen con desórdenes económicos.

El comercio nacional establecido «no teme competencias iguales y leales»; «las ilegales» son las que, justamente, delata y persigue; otra cosa sería cobardía y carencia de civismo ciudadano.

G. POSADA

UNA PATRIOTA HA FALLECIDO

Doña Antonia Romero Loyola de distinguida familia remediana

REMEDIOS, julio 10, DIARIO.—Habana. Hoy falleció la respetable matrona doña Antonia Romero Loyola, perteneciente a una distinguida familia remediana, patriota inmaculada que luchará por la conquista de la independencia. Ha recibido innúmeras ofrendas florales. Al sepelio concurrirá la Banda Municipal, rindiéndosela los honores militares correspondientes.

VERANES, Corresponsal.

TRAS GRAN SEQUIA LLOVIO EN BAYAMO

Los campesinos se quejaban de la falta de agua lluvia

RUEYECITO, julio 10. DIARIO. Habana. Casi el mes de Junio entero ha estado sin llover en la jurisdicción de Bayamo, Veguita y Manzanillo. Se quejaban en estos lugares de la sequía por los pastos del ganado y merma en las cosechas de maíz. Anteayer cayeron torrenciales lluvias por espacio de varias horas, lo que favoreció de manera terminante a las siembras y ganado.

HERCASIDO, Especial.

AGASAJARON AL GOBR. BARCELO

Un manifestación mambisa el día 16 en Stgo. de Cuba

SANTIAGO DE CUBA, Julio 10. DIARIO. Habana.—En viaje de propaganda pública a través de la provincia el Gobernador Barceló ha sido objeto de agasajos y atenciones en Cayo Mambí a Mayarí y Antilla, donde se le entregó el diploma de hijo adoptivo de esta última ciudad.

El día 18 embarcará Barceló para ésa. La Asociación de Repórters que instauró el día del veterano el dieciseis de Julio aniversario del término de las hostilidades se ha sumado a la manifestación mambisa de ese día recorrerá las principales calles de la ciudad.

Matías Vega.

UN RAYO MATA A HONRADO VECINO

En la finca La Fragua ocurrió el hecho.—Muy sentido pésame

GUAYOS, Julio 10. DIARIO, Habana.—En la finca «La Fragua» próxima a esta localidad, cayó una descarga eléctrica privando de la vida al ciudadano Desiderio Crespo Guerra, el que deja una esposa e hijos sumidos en el más profundo dolor.

El Juzgado de esta localidad se constituyó en el lugar de los hechos así como también el señor Ledesma para levantar el cadáver causando gran sorpresa la mencionada desgracia, ya que se trata de persona muy estimada. Llegue hasta sus familiares, mi más sentido pésame.

F. M. Barcona.

EL PROGRAMA DE LAS COMPETENCIAS NAUTICO-SOCIALES EN "VARADERO"

Ayer quedaron acordadas y se efectuarán durante los días 20, 26 y 27 de Julio, La Copa Congreso será el 31 de Agosto

CARDENAS, julio 10, DIARIO. Habana.

He aquí el programa de las competencias náutico-sociales, próximas a celebrarse en la playa de Varadero.

El día 20 de julio, a las 9 a. m., competencias de natación entre el Club Náutico de Varadero y la Asociación de Jóvenes Cristianos.

Día 26 de julio, a las 9 a. m., comenzarán a llegar a Varadero los cruceros salidos el 25 por la noche d ela playa de Marianao, en competencia por la copa Molinet.

Día 27 de julio, 8 a. m., regatas de remos nacionales, copa Cuba y copa Municipal 9 a. m., regatas de natación, con tres premios oficiales. 10 a. m., regatas de motores, categoría libre, copa Presidente Caldwell. 11 a. m., regatas de Buena Suerte, copa Club Náutico de Varadero, Copa Caldwell, Cuervo y Cía., Havana Yacht Club.

Día 31 de agosto, copa Congreso, playa de Marianao.

González Bacallao,
Corresponsal.

LLEGO A SANTIAGO MONS. ZUBIZARRETA

SANTIAGO DE CUBA, julio 10. DIARIO, Habana.

En el expreso Limitado llegaron a esta ciudad procedente de la Habana el Arzobispo Monseñor Valentín Zubizarreta, acompañado del Padre Antonio José. A la estación fueron a esperarlo distinguidas personalidades católicas, así como el secretario del Arzobispado y otros padres. En el mismo tren llegó también procedente de esa capital el doctor Isaac Juara Arrondo, Fiscal de esta Audiencia, quien fué recibido por numerosos amigos y funcionarios judiciales.

Matias Vega.

MERECIDA DISTINCION A VIRIATO GUTIERREZ

CRUCES, Julio 10. DIARIO. Habana.—El conocido periodista Goal Sagastume ha enviado una patriótica exposición al Presidente del Ayuntamiento de Cienfuegos señor Oscar Gatell para que se declare hijo eminente al doctor Viriato Gutiérrez.

En pasajes brillante, traza Sagastume la biografía del insigne repúblico doctor Viriato Gutiérrez. Toda la sociedad cienfueguera acogerá con júbilo esta iniciativa plausible.

Joaquín Sarría,
Corresponsal.

M.E.C.D. 2016

SECCION 2ª

Redacción, Administración, Quejas, etc. (Centro Privado) M-7911.
IMPRENTA M-9665
MAQUINAS M-3450
A. CLASIFICADOS A-3333
RADIO M-7714

DIARIO DE LA MARINA

Redacción, Administración, Quejas, etc. (Centro Privado) M-7911.
IMPRENTA M-9665
MAQUINAS M-3450
A. CLASIFICADOS A-3333
RADIO M-7714

SECCION 2ª

AÑO XCVIII — Acogido a la franquicia postal — LA HABANA, VIERNES, 11 DE JULIO DE 1930 — El periódico más antiguo de Cuba — PAGINA QUINCE

SE ESPERA QUE EL SR. PRESIDENTE ESTE DE REGRESO EN PALACIO EL LUNES 14

A Través de la Vida

Por Héctor de Saavedra

—LAS COSAS CURIOSAS—

Había, hace muchos años, en el pueblo de Regla, un par de individuos que se llamaban Benitín y Benitón. Eran amo y criado, pero vivían en el mismo pie de confianza y amistad. Ambos eran poco más o menos de la misma edad, igualmente sucios y tenían los mismos instintos de sordidez y avaricia. Pero se entendían divinamente y la categoría era puramente nominal.

Un día aparecieron muertos, asesinados de mala manera y el suceso armó un escándalo monumental porque la policía no dió pie con bola y el hecho interesó tanto como una misteriosa novela de Edgard Walace.

Y los dos hombres que habían vivido, oscuros, en aquel barrio elevado a la categoría de pueblo, consiguieron una notoriedad celebérrima.

Yo escribía, entonces, en "La Discusión" y recuerdo a un compañero muy inteligente que firmaba "K. Milo" y era repórter judicial, que tenía todo el periódico supeditado a su información, porque todo el mundo (de la Isla de Cuba) no hablaba más que de Benitín y Benitón.

Había en aquella época mucha gente que tenía derecho a ocupar la atención pública: generales de las tres guerras, coroneles de la Independencia, emigrados de la Revolución, en fin, toda una falange de personas distinguidas. Pues bien; desaparecieron del concepto público para no dar más lugar que el ocupado por los dos ilustres desconocidos.

Porque esos dos sujetos que habían permanecido ignorados y que jamás figuraron ni en las guerrillas del Gobierno y mucho menos en las listas de los conspiradores, se hicieron tan conocidos que nadie ignoró ya, las costumbres más íntimas de los dos asociados: como vestía Benitín y cuál era la ropa de cama que prefería. Benitón, los postres que prefería el primero y los zapatos que calzaba el segundo.

Todo salió a relucir porque cuando una persona comienza a ser célebre, lo primero que aumenta como la espuma es la parentela y después vienen las gracias, talentos y cualidades superiores que se descubren en el protagonista.

Pues como iba diciendo hasta la Convención reunida en aquella época para aceptar la enmienda Platt, perdió su interés que era grandísimo.

¿Qué ha habido?—preguntaba alguien al llegar a un Círculo más o menos vicioso.

—Que Rafaelito Portuondo se resiste a firmar...

—¡No, hombre!— exclamaba el sujeto—. ¡Si lo que deseo saber es cómo va lo de Benitín y Benitón!

Y la gente, en vez de ir al teatro "Martí" a esperar los progresos de la Convención Constitucional, se iba a Regla, a contemplar, embobado, la casa del crimen.

Se elevaron a tal valor e importancia que si no llegan a estar muertos hubieran ocupado los más pingües destinos.

Y preguntará el público: —¿Qué gracia tenían Benitín y Benitón?

Pues nada menos que se les atribuían más de 300,000 pesos, en efectivo. Benitín comía pan duro y "cantúa".

Benitín había descubierto que de los sacos se hacían muy buenas sábanas. Eran un par de filósofos que habían suprimido todo lo que nos produce tantas preocupaciones y molestias: el teléfono, la luz eléctrica, los periódicos y la familia. A los tranvías eléctricos los contemplaban por la noche, a través de la bahía, como se deslizaban por los elevados del muelle, como unos animales luminosos. No conocían a nadie. Para ellos el general Wood era "el Capitán General", y la mujer "el incentivo del pecado", como dice San Agustín. No sintieron nunca la más parda afición al bello sexo.

Sólo tuvieron un amor: el dinero, y un profundo desdén: la toilette. A pesar de estas superiores cualidades, los mataron. Y es curioso observar que la Fama y la Gloria se apoderaron de ellos, a la fuerza y contra sus gustos y propósitos.

CHOFER CIRCULADO

El Juzgado Municipal de Santiago de las Vegas, circula a la Alcaldía de la Habana al chofer Jesús González, del automóvil 18268, por tener pendiente de pago en aquel lugar una multa de cinco pesos.

Elementos de Cienfuegos Solicitan la Construcción de la Carretera de la Perla del Sur a Ranchuelos

FUERON ESCASOS LOS VISITANTES DE PALACIO, AYER

El General Machado ofrecerá un banquete al Presidente de Santo Domingo, que nos visitará a fines del presente mes

PESCANDO

El Presidente de la República durante todo el día de ayer permaneció ausente de Palacio. Como saben nuestros lectores, porque así lo publicamos oportunamente, el General Machado encuéntrase de pesquería en unión de un grupo de amigos íntimos.

Estará de regreso en Palacio el próximo lunes.

POCOS VISITANTES

Con motivo de la ausencia del Jefe del Estado, los visitantes de Palacio ayer, fueron muy escasos.

El Secretario de la Presidencia y los empleados de ese departamento pusieron una nota de laboriosidad en el ambiente palatino, trabajando activamente en distintos asuntos.

A SANTO DOMINGO.

El señor Pedro Rizo Maceo, sobrino de los valientes libertadores cubanos, manifestó a los periodistas de Palacio que se propone embarcar hoy hacia Oriente y desde allí partirá a Santo Domingo, a donde va con el fin de traer a Cuba varios familiares que desde hace años se encuentran viviendo en la vecina República.

EN FAVOR DE UNA CARRETERA

A Palacio están llegando numerosos telegramas que firman los elementos comerciales, industriales y distinguidos vecinos de Cienfuegos, quienes interesan del Presidente de la República que se ordene el pronto comienzo de las obras de construcción de la carretera de Cienfuegos a Ranchuelo, vía de comunicación que establecerá un contacto comercial entre estos dos términos, así como dará oportunidad de ocuparse a muchos obreros que hoy están sin trabajo.

VISITA DE UN PRESIDENTE

Por noticias recibidas en Palacio, se puede asegurar que el General Trujillo, Presidente electo de Santo Domingo, llegará a la Habana a fines del presente mes, aceptando la invitación que le hiciera el Presidente Machado, de pasar una temporada entre nosotros.

El General Trujillo permanecerá en nuestra capital durante tres días y será huésped del General Machado, residiendo en el palacio presidencial. Acompañará al distinguido dominicano el Ministro de Cuba en aquella República, señor Masvidal; además de los ayudantes presidenciales y de otras distinguidas personas que forman su séquito.

El Presidente Machado ofrecerá en Palacio un banquete al General Trujillo.

UN DIPLOMATICO

El Ministro de Venezuela, Excelentísimo señor Arraiz, fué visita ayer mañana del Secretario de la Presidencia. Trató asuntos relacionados con su alto cargo.

OTROS VISITANTES

También desfilaron por el despacho del Secretario de la Presidencia, en el segundo piso de Palacio, el señor Don Manuel Ajuria y el señor Rafael Andreu, Presidente del Centro de la Propiedad Urbana.

Las Defunciones Ocurridas Ayer en la Habana

HASTA LAS 4 P. M.

Salvador Caballero Rabeiro, blanco, 14 meses, Línea Oeste y Osma, Ingosta.

Dolores Pérez Muñáiz, blanca, 73 años, Tenerife 25, Arterio esclerosis.

Manuel Maya, blanco, 19 años, Quinta de Dependientes, Endocarditis.

Manuel de J. Linares, blanco, 54 años, J y 11, Tumor de la Vesícula.

Evelia Jorrin Jorrin, negra, 11 años, Hospital Mercedes, Granulia Pulmonar.

José Bejarano, negro, 53 años, Hospital 108, Tuberculosis pulmonar.

Alfredo Alfonso, negro, 19 meses, Hospital Calixto García, Anemia.

Dolores Cueto, blanca, 48 años, Hospital Calixto García, Anemia.

Salustiana Peraza, mestiza, 67 años, Hospital Calixto García, Asistolia.

Carmen Rodríguez, blanca, 60 años, 17 entre 16 y 18, Anemia Perniciosa.

Leonor Nonell Hernández, blanca, 26 años, Mazón 31, Tuberculosis pulmonar.

Mercedes Pérez Lisaso, blanca, 6 meses, Hospital Mercedes, Gastro enteritis

Ramón Ponzado Cremata, blanco, 39 años, Casa de Socorros de Jesús del Monte, Apoplegia pulmonar.

Aracelia Mourelle y Vega, blanca, 2 años, Revillagigedo 65, Gastro enteritis.

Juan Gil Alfonso, blanco, 48 años, Habana 50, Arterio esclerosis.

Secundino Gómez González, blanco, 60 años, Quinta de Dependientes, Septicemia.

Vicente Alvarez Torres, blanco, 56 años, Gloria 92, Pleuresía purulenta.

Antonio López Estupiñán, blanco, 85 años, Cerro 472, Arterio Esclerosis.

Mariana Perry Cantero, blanca, 82 años, Corrales 273, Arterio Esclerosis.

Gaspar Suárez Alvarez, blanco, 50 años, Rodríguez 15, Arterio Esclerosis.

Aniceto Abondanee, blanco, 71 años, Asilo Nacional General Gerardo Machado, Lesión Mitral.

Mercedes Rodríguez, blanca, 2 años, Norte y Yumuri, Eclampsia Infantil.

Josefa Calvet Beltrán, blanca, 15 entre 10 y 12, Asma Cardíaca.

Fallecimiento de de dos Cubanos en el Extranjero

DEL SERVICIO EXTERIOR

La riqueza nacional canadiense es de cerca de $30.000 millones

MUERTE DE UN CUBANO EN TAMPA

El Cónsul de Cuba en Tampa, Florida, señor Guillermo Espinosa, ha participado a la Secretaría de Estado, el fallecimiento del señor Viviano Sánchez, natural de Cuba, ocurrido en aquella ciudad el día 16 de Junio próximo pasado.

Lo que se publica para conocimiento de los interesados.

OTRO CUBANO FALLECIO EN MEXICO

El Canciller del Consulado de Cuba en México, ha participado el fallecimiento del ciudadano cubano Simón Leyva, ocurrido en aquella ciudad, el día 9 de Mayo último.

Lo que se publica para conocimiento de las personas interesadas.

LA RIQUEZA NACIONAL DEL CANADA EN 1929

«La riqueza nacional del Canadá ascendía en Enero de 1929, a cerca de 30.000 millones de dólares. Las inversiones de capitales británicos y extranjeros ascendían a 5.904,169.000 dólares, lo que representa la quinta parte de dicha riqueza nacional, correspondiendo 3.470,087,000 dólares al capital de los Estados Unidos, 2.197,682.000 al británico y 236.400.000 al de otros países. Se calcula que los canadienses poseen del 55 al 65 por ciento del capital de todas las empresas establecidas en territorio del Dominio. Las inversiones canadienses en el extranjero ascendían a 1.745,815.977 dólares, o sean 991,651.727 dólares en los Estados Unidos, 95,916,848, en la Gran Bretaña y 658,247.401 en los demás países».

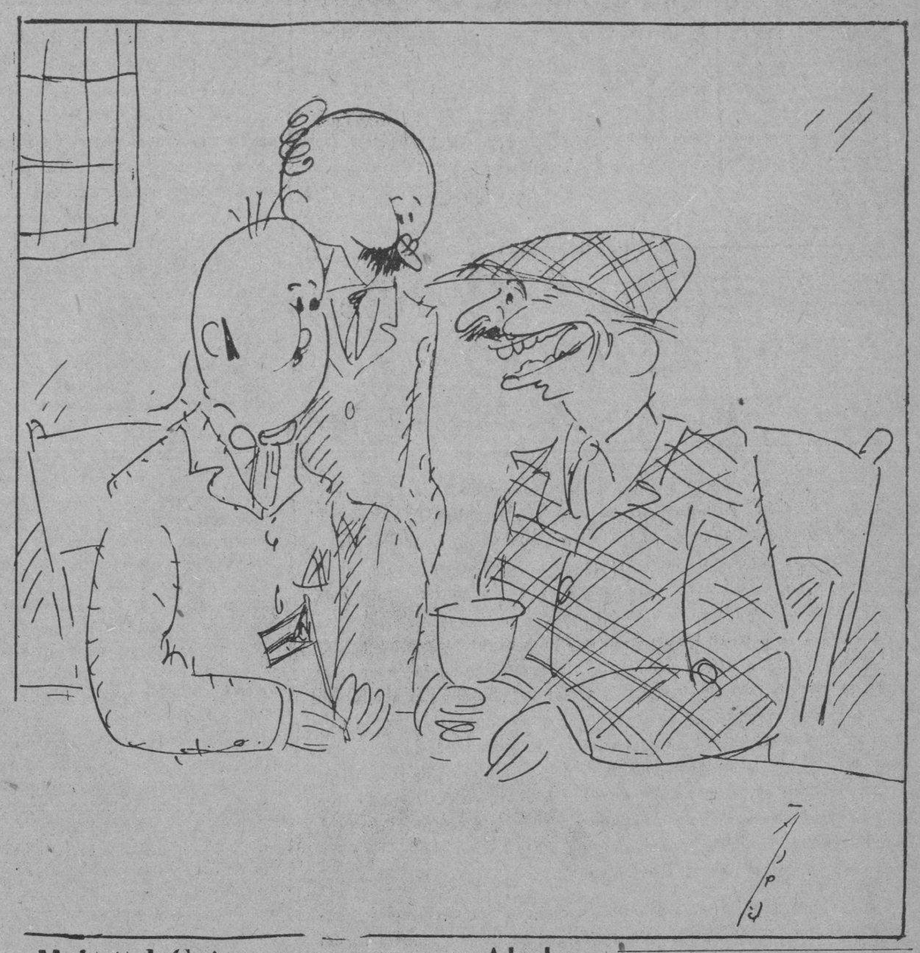

MUSICA

por Abela

—Ustedes los cubanos ser muy simpáticos... tienen cada salida...

—¿Salida? ¿Entonces usted conoce el callejón en que estamos metidos...?

CIENTO CUARENTA NUEVAS MAESTRAS

CONOCIMIENTOS DE LOS ENFERMEROS

Importante reunión del Consejo Directivo del Instituto Finlay

El Consejo Técnico del Instituto Finlay se reunió ayer por la mañana en el Salón de sesiones de la Junta Nacional de Sanidad y Beneficencia, bajo la presidencia del doctor José Antonio López del Valle, actuando de Secretario del doctor José Elías López Silvero y asistiendo los doctores Domingo F. Ramos, César Muxó, E. Rivera, Mario G. Lebredo, Ramón Grau Triana, Hugo Roberts y Clemente Inclán.

Motivaba la reunión el tratar sobre el curso a las Enfermeras Especializadas en Higiene Infantil, de una solicitud de los enfermeros, para ampliar sus conocimientos y de la enseñanza práctica que se ofrecerá a aquellas mujeres que deseen dedicarse a la crianza de los niños dentro de las prescripciones higiénicas, esto es, a las sanitarias.

Los acuerdos adoptados durante la reunión fueron los siguientes:

Primero: Designar al doctor Clemente Inclán para que tenga a su cargo la organización de los Cursos de Enfermeras Especializadas en Higiene Infantil, para que tan pronto sea posible se proceda a iniciar los estudios prácticos y conferencias, parte integrante de dicho plan. Que al confeccionar este plan de organización se debe dividir en dos partes: Clínico, a cargo del doctor Inclán, e Higiene Social a cargo de los doctores Antonio F. Barreras y señorita Martina Guevara.

Segundo: Que por el Negociado de Enfermeras Nacional de la Secretaría de Sanidad y Beneficencia, se proceda al anuncio e inscripción de 25 enfermeras incluyendo algunas del interior de la República, y cuyo Negociado elegirá las candidatas entre aquellas que llenen los requisitos exigidos para ampliar sus estudios.

Tercero: Se dió por enterado el Consejo Directivo de la solicitud hecha por el Presidente de la Asociación de Enfermeros Graduados de Cuba para poder ampliar sus conocimientos, aceptándosele dichos propósitos y tenidos en cuenta, someterlos a un detenido estudio.

Y Cuarto: Quedar enterado sobre la necesidad que existe de acuerdo con un cambio de impresiones celebrado en el seno de la Comisión Nacional para la Protección de la Maternidad y la Infancia, de ofrecer un curso de enseñanza práctica a las mujeres que deseen prepararse para actuar como manejadoras o niñeras conforme a los fundamentos de la Higiene Infantil.

LA CONDONACION DE LOS RECARGOS

La Cámara de Comercio cubana pide la sanción de esa ley

El señor Charles C. Dufau, presidente de la Cámara de Comercio Cubana, ha dirigido atento escrito al Honorable señor Presidente de la República rogándole en nombre de los comerciante e industriales, miembros de dicha institución que sancione la Ley aprobada por el Congreso que condona las multas y recargos impuestos por morosidad en el pago de tributos al Estado, la Provincia o el Municipio, porque con ella se aliviará en no poca parte la situación difícil que atraviesan las clases económicas del país, y será un nuevo motivo de gratitud a los muchos de que la son deudores los comerciantes e industriales de Cuba

Recibieron anoche su título en una simpática fiesta celebrada

HABLO EL DR. G. INCLAN

En nombre de las graduadas dió las gracias la Srta. G. Navarro

En el salón de actos de la Academia Nacional de Artes y Letras tuvo lugar anoche la repartición de diplomas a las maestras graduadas en la Escuela Normal de la Habana, en el curso 1929-1930.

Presidieron el acto el doctor Lucas Lamadrid, Subsecretario de Instrucción Pública; la doctora Molina Velasco de Millás, Directora del plantel; la doctora Estrella Grande Rossi de Fernández Cabrera, Directora electa para el bienio 1930-1932; el doctor Ramiro Mañalich, Inspector de Escuelas Normales; el doctor Rafael Guas Inclán, Presidente de la Cámara de Representantes; la doctora América Castellanos de Pérez, Secretaria de la Escuela; y otras distinguidas personalidades.

El doctor Guas Inclán pronunció un elocuente discurso, señalando la trascendente obra encomendada a la maestra.

El doctor Guas Inclán fué reiteradamente aplaudido por sus hermosos símiles, por sus elegantes párrafos, por sus profundos conceptos.

La señorita Georgia Navarro leyó un discurso, en nombre de sus compañeras graduadas, evocando las íntimas emociones que han sufrido, desde el inicio de su vocacional carrera.

La señorita Navarro recibió, como premio a sus bellas palabras múltiples aplausos.

El acto—rara síntesis de franca alegría y emociones intensas—fué amenizado por la Banda de Música Militar.

A los Sres. Graduados
OFRECEMOS
950 modelos de molduras
donde pueden elegir a gusto el marco para su
TITULO, DIPLOMA, RETRATO, Etc.
Tenemos todas las clases, tamaños y estilos
Precios reducidos
"EL ARTE"
GALIANO 118
Galerías de Arte
SAN RAFAEL 31
(Las casas indicadas para adquirir cuadros)

Sucesos de Policía

—Denunció a la policía Alberto Cuesta Ortiz, vecino de Gervasio 126, que en ocasión de encontrarse en el interior de la lechería que está situada en Gervasio y San osé, le hurtaron un abrigo de su propiedad que aprecia en 35 pesos.

—Con unos hierros, se ocasionó en su domicilio lesiones de carácter menos grave, Antonio Rouco Pérez, de 22 años de edad y vecino de Ayesterán número 9, de las que fué asistido en el Hospital Municipal.

ACUSA EL ADMINISTRADOR DE LA ADUANA A VARIOS FERRETEROS

Denuncia a la razón social García y Gutiérrez de un delito de malversación al Estado, al que debían la suma de $8,750

UN TRAFICANTE EN DROGAS HEROICAS FUE DETENIDO

Ha sido procesada la menor que agredió a machetazos a la señora Amparo Meneses de Sánchez. Navajazo a un joven

El señor Administrador de la Aduana de la Habana acusa a la razón social García y Gutiérrez, ferreteros establecidos en Estrada Palma 82 de un grave delito de malversación al Estado por que al embargar su establecimiento en vista de adeudarle al Estado $3750, desaparecieron de la ferretería y de la Habana después de haber vendido o hacho desaparecer todas las existencias del establecimiento.

TRAFICANTE DE DROGAS DETENIDO

El sargento Graña y los Expertos Gutiérrez y Sobrado, dedicados a la persecución de narcónamos y expendedores de drogas, llevando un magnífico record de servicios prestados, realizaron un nuevo servicio al detener ayer al conocido traficante de productos heróicos Julio Domínguez Delgado, que estaba operando en la demarcación. Le ocuparon diez papellilos de heroina que expuso el detenido se los había entregado el expendedor Enrique Gallego al que persigue la policía. Domínguez ingresó en el Vivac.

PROCESADO

Antonio Muñoz Basulto, fué procesado por falsedad en documento con dos mil pesos de fianza.

NO SE TRATA DE UN CRIMEN

Ayer por la mañana le fué practicada por los forenses doctores Porto y Govantes la autopsia al cadáver de Alfredo Fernández López, que falleció en los servicios sanitarios del café Isla de Cuba, creyéndose se tratara de un crimen.

La autopsia comprobó que había fallecido por tuberculosis pulmonar en estado avanzadísimo, sufriendo un ataque de disnea y de hemotipsis que le causó la muerte.

PROCESADA LA MENOR QUE AGREDIO A MACHETAZOS A LA SEÑORA DE SANCHEZ

Recordarán nuestros lectores que el pasado 17 de junio la señora Amparo Meneses esposa del correcto Oficial, Encargado del Registro Civil del Juzgado Municipal del Sur señor Julio Sánchez, fué acometida, mientras dormía, en su lecho de enferma, con un machete de la propiedad del señor Sánchez, por la sirvienta de la casa, la menor de quince años Guillermina Rodríguez Pérez, la que le ocasionó a su víctima diversas lesiones graves, entre ellas una en la nariz que le ha dejado defecto físico permanente. El hecho se desarrolló en la casa de la familia, carretera de Lucero a Managua, en el Reparto Mantilla.

Al ser instruída de cargos, Guillermina manifestó que había sido inducida a cometer el hecho por otra criada de la casa nombrada Amparo García, extremo éste que no se ha comprobado, ignorándose hasta estos momentos las causas que originaron la actitud agresiva de dicha menor.

Ayer el doctor Pichardo, ante el Secretario señor García Bango, Oficial señor Fernández Ramos, dictó auto de procesamiento contra Guillermina, por asesinato frustrado, disponiendo que continúe en libertad la procesada por razón de su edad, debiendo presentarse periódicamente ante el Juzgado.

LE DIO UN NAVAJAZO POR QUE DIFAMABA A SU FAMILIA

El Guarda-Jurado número 26 del Cine Cerro Garden, nombrado Julián Arroyo, detuvo ayer, tras corta persecución a Manuel Marrero Riera, de la Habana, de 23 años, vecino de Recreo 27 el cual en la esquina de Buenos Aires y Florencia había dado un navajazo a José Caraballo Valdés, de la Habana, de 27 años, vecino de San Quintín 62, el que recibió de manos de aquél una herida incisa en el antebrazo izquierdo y otra en la región braquial del mismo lado siendo asistido en el Tercer Centro por el doctor Liñero.

Declaró Caraballo que, sin causa justificada, Marrero lo había atacado con la navaja, después de saludarlo. El acusado a su vez manifestó que había tenido una riña con Caraballo, debido a que al pedirle explicaciones por las frases vertidas difamando a su familia, le había acometido con una piedra y lo había agredido a puñetazos, viéndose en la necesidad de usar de la navaja para defenderse. El acusado fué remitido al Vivac.

REMITIDO AL VIVAC

José Antonio Armenteros Cruz, acusado de grave delito privado fué ayer remitido al Vivac por todo el tiempo que la Ley señala.

SE CAYO Y SE HIRIO

Manuel Cobo Gutiérrez, de la Habana, de 18 años, vecino de Cascajal 10, en el Cerro, sufrió una herida incisa en el codo izquierdo, de la que fué asistido por el doctor Chediack del Hospital Mercedes. Se la causó al caer y alcanzarle los pedazos rotos de un filtro que llevaba.

DOS INTOXICACIONES CASUALES

Jorge Fernández Antón, de la Habana, de siete años, fué asistido en el Centro Concepción Arenal, por el doctor Guzmán de grave intoxicación que sufrió al darle su madre Matilde Antón, a beber una cucharada de loción calamina en vez de magnesia.

—Y Mario Guarro Xiqués, de la Habana, de 24 años, vecino de Parque y Línea, se intoxicó al tomar cebadilla con alcohol en vez de cognac.

EL AGRESOR DE ADELA PADRON

Fué encontrado en el Hospital «Calixto García» y detenido

El Teniente de la Policía Nacional Miguel Angel Rodríguez, auxiliado del Vigilante número 46, N. Herrera, tras minuciosa búsqueda, localizaron ayer en el Hospital Calixto García, a Juan Perdomo Olivera, que con el nombre de Juan Fernández se encontraba allí recluido.

El Perdomo es el autor de la agresión a la jóven Adela Padrón Soriano, vecina de Castillo número 54, ocurrida el pasado 23 de Septiembre en el domicilio de la víctima, por no querer ésta aceptar sus pretensiones amorosas.

El sujeto en cuestión estaba huyendo desde entonces por el interior del país, hasta que, enfermo, ingresó en dicho Hospital.

Quedó detenido en el mismo Centro a disposición del Juez de Instrucción de la Sección Quinta.

Perdomo está circulado en seis juicios por falta.

—El propio Teniente Miguel Angel Rodríguez, asistido del Vigilante 369, A. Durán, arestó y presentó ante la Sección de Expertos, a la disposición de la Sala Tercera de lo Criminal de la Audiencia, a Felipe Montes Acosta, de la Habana, de 26 años, chauffeur y vecino de Díaz y Consulado, en Buenavista, por ser la misma persona que reclama ese Tribunal en causa por estafa.

Conferencia de la Alianza Feminista

La Dra. María Gómez Carbonell Vice-Presidenta de la Alianza Nacional Feminista dará una Conferencia por radio desde la Estación de la Cuban Telephone hoy viernes a las 7.1'2 p. m. «Cultura Feminista» es el título de esta Conferencia.

A LAS AFILIADAS DE LA ALIANZA

El Ejecutivo Central de la Alianza Nacional Feminista ha citado a las Afiliadas para que asistan a la Junta General correspondiente al mes en curso que se celebrará en la casa social Malecón 333 altos, el sábado 12 próximo a las 3 p. m.

EN MEMORIA DEL SR. PEDRO BECI

Solemnes honras efectuadas en la iglesia del Carmen

Tuvieron ayer lugar en la Iglesia de Nuestra Señora del Carmen, las anunciadas solemnes honras fúnebres en memoria del que fué en vida ejemplar caballero estimadísimo por sus prendas y virtudes, el señor Pedro Beci y Gutiérrez, quien como nuestros lectores saben, falleció en esta ciudad el día 4 del pasado mes de junio, constituyendo su sepelio una elocuente demostración del alto aprecio en que le tenía esta sociedad.

Las honras fúnebres constituyeron un claro exponente de esos sentimientos. La iglesia se vió llena de deudos y amigos; y al renovarse el dolor por la desaparición del extinto, se formularon de nuevo los votos y las oraciones por el eterno descanso de su alma.

Mundiales

Por LUIGI BARZINI

LA OPOSICION AL TRATADO NAVAL

LOS amigos del tratado naval de Londres tienen grandes esperanzas de que el Senado lo apruebe. Y quieren que lo haga inmediatamente, pues toda dilación parece peligrosa. La sesión extraordinaria de verano ha sido convocada con objeto de subsanar las deficiencias de carácter técnico de los convenios de Londres. A su vez, los enemigos del pacto,—si bien son minoría—han asumido una actitud demasiado bélica; han movilizado la oratoria de los senadores Jhonson y Robinson para combatir agresivamente la aprobación del Convenio.

Es interesante estudiar las razones que exponen los enemigos americanos del pacto. Una de ellas se basa principalmente en la renuncia que hacen los Estados Unidos a la construcción de tres grandes cruceros con cañones de ocho pulgadas. Otra es que el Imperio del Sol Naciente sale ganancioso de Londres por cuanto queda con una proporción de fuerza naval superior a la razón de tres a cinco. A primera vista parece extraño que se haga tanto ruido con respecto a las concesiones hechas al Japón en un momento en que la tensión américo-japonesa parece ser casi nula. Pero el hecho es que la situación no es de las que inspiran confianza y que la flota nipona en los mares asiáticos es causa de preocupaciones de parte de los norteamericanos.

Sin embargo, desde el punto de vista de los adversarios japoneses del tratado, la nación verdaderamente sacrificada en los convenios de Londres ha sido el Japón. Los nipones parecen mostrarse muy preocupados por el gran paso hacia la paridad dado por los Estados Unidos. Los orientales le temen ahora más a los Estados Unidos que a Inglaterra.

Empero, la oposición al tratado ya sea japonesa, ya norteamericana, no tiene por ahora posibilidad alguna de hacerse sentir prácticamente. Todo parece indicar que el convenio —tal como está ahora— va a ser aprobado, como acto de tregua entre las potencias oceánicas. No obstante, la oposición al pacto es un hecho, tanto en Europa como en América, lo suficientemente fuerte y combativo para indicar estados de ánimo sintomáticos en cuanto al porvenir. Más aún, la oposición es poderosa en Inglaterra —como bien se sabe— donde se preferiría una paridad teórica y una superioridad práctica con respecto a los Estados Unidos.

La controversia naval parece, pues, no resolverse. Todo hace indicar que lo que ha pasado es que la pugna se ha calmado por un breve periodo de recogimiento que en último análisis es útil a las tres partes contratantes, porque los Estados Unidos dan un nuevo y gigantesco paso en su empresa de expansión naval; porque el Japón continúa en su tarea de fecundo y prudente fomento de su marina de guerra; porque Inglaterra puede concentrar su atención y todas sus energías a los problemas internos que agitan lo que antes fuera su poderoso imperio.

Se tiene la impresión, por lo tanto, que lo que va a prevalecer con mayoría abrumadora será la opinión de los amigos del tratado, los cuales están muy lejos de admitir que los nuevos acuerdos sean perfectos, conviniendo, sin embargo, en que es menester aceptar las transacciones de Londres, nacidas después de larga y fatigosa gestación. La única ventaja de carácter práctico que parece resultar del tantas veces mencionado acuerdo, parece ser que proporciona un alivio momentáneo a la contienda por la supremacía naval que encierra el secreto de los futuros destinos del mundo.

Nueva York. Julio de 1930.

(Copyright by Pallas Features Syndicate).

Se ve muy Comprometido el Sereno Padrón en el Asesinato de J. Lang

Nuevo informe policiaco en el que se asegura que Lang se sacó cuatro mil pesos en la Lotería y Padrón lo mató

MATANZAS, julio 10.
DIARIO.—Habana.

El inspector de la policía especial Lucrecio Marrero ha presentado en la tarde de hoy un luminoso informe al fiscal de la Audiencia con relación a la causa 358 por robo del cual resultó homicidio, iniciada con motivo del asesinato del asiático José Lang.

En él expone que por las investigaciones que ha venido practicando, ha logrado saber que a fines del año 1927 el occiso tenía un huerto en la calzada de San Luis esquina a Esteban, el que tuvo necesidad de abandonar con motivo del emplazamiento de la carretera central y que en esa fecha fué agraciado con un premio de cuatro mil pesos con el número 4853 de la Lotería Nacional, a cuyo efecto cita el nombre de varias personas y el lugar de sus residencias, agregando después de consignar otros detalles que comprueban que el sereno Ignacio Padrón conocía la existencia de ese dinero en poder del asiático asesinado, y que el mencionado individuo es el único autor material del hecho en complicidad con su esposa Rosario Benítez, la que en los momentos en que Padrón realizaba el crimen estaba sentada con la puerta entreabierta vigilando por si se acercaba alguna persona. Informando finalmente que el asiático Lang vendía de 4 a 5 pesos diarios de verdura.

El citado informe ha venido a comprometer aún más la situación del sereno Padrón. —Alberto Lovio, corresponsal.

Los Emigrados Revolucionarios

Anoche celebró sesión la Junta Directiva de la Asociación Nacional de Emigrados Revolucionarios Cubanos, bajo la presidencia del doctor O'Farrill.

Se leyó la memoria semestral de dicha institución, y, además, se tomaron varios acuerdos, entre ellos los que se refieren a colocar en un cuadro, en el salón de actos, la carta, llena de sano patriotismo, que le ha dirigido el Coronel Justo Carrillo y Morales al señor Gaspar Carbonell, con motivo de la publicación del libro «Expediciones Cubanas», del que es autor el primero, y el que aparecen frases laudatorias para los tabaqueros emigrados que tanto hicieron por Cuba durante la revolución del 95.

Asimismo se acordó que una comisión visite al Coronel Carrillo para darle las gracias por su interesante y útil libro; y también al General Domingo Méndez Capote ilustre cubano, que siempre ha hecho justicia a los emigrados y los ha puesto a gran altura, como cubanos patriotas.

LA AUDIENCIA DE SANTIAGO DE CUBA

El Supremo recomienda la petición de más personal

En sesión celebrada el día 23 del mes en curso, por la Sala de Gobierno del Tribunal Supremo, se acordó recomendar al Presidente de la República la conveniencia de dejar dotada cuanto antes a la Audiencia de Oriente, con el número de plazas que se acordó en ley recientemente creada.

La Sala de Gobierno del Tribunal Supremo con ello ha cooperado a la labor realizada por la Audiencia de Oriente, que hace poco envió un telegrama al Jefe del Estado, solicitando igual asunto, por lo menos en lo referente al aumento de dos Magistrados y un Abogado Fiscal para formar una tercera Sección, con objeto de poder dar abasto al trabajo que actualmente existe en dicha Audiencia.

Dr. Felipe Rivero y Alonso
ABOGADO Y NOTARIO
Chacón 25. - Teléfonos: M-1472 y A-8142
Letrado Consultor y Notario de la "Asociación de Detallistas de la Habana", Notario de los Centros Asturiano, Balear y Cafés.
ESTUDIO DE LOS DOCTORES
Manuel Fco. de Cinca. Ricardo Elizalde e Hidalgo Gato
Angel Radillo Ganseda. Eduardo Bolívar Herrero.
PROCURADOR:
Ricardo Dávila Orta.

M.E.C.D. 2016

DIARIO DE LA MARINA

FUNDADO EN 1832

Dirigido hasta 1919 por D. Nicolás Rivero y Muñiz

OFICINAS:

Habana, Prado 103. — New York, 516 Fifth Ave.

PRECIOS DE SUSCRIPCION:

HABANA		PROVINCIAS	
1 mes	$ 1.60	1 mes	$ 1.70
3 idem	" 4.80	3 idem	" 5.00
6 idem	" 9.00	6 idem	" 9.50
1 año	" 18.00	1 año	" 19.00

EXTRANJERO	
1 año	$ 21.00
6 meses	" 11.00
3 meses	" 6.00

Editado por la Compañía DIARIO DE LA MARINA (S. A.) cuyo programa consiste en la defensa de los intereses generales y permanentes de la Nación cubana, de los especiales de la colonia española establecida en la misma y de la unión y armonía entre los diversos elementos que conviven en el país.—Artículo 1o. de los Estatutos

EL IMPERIALISMO YANKEE Y EL VINO EUROPEO

INFORMACIONES COMENTADAS.—Por DIONISIO PEREZ

EN la política de tierra adentro de nuestros partidos sin ideales sin credo y sin fé y de nuestros gobernantes sin cultura,—de Cánovas del Castillo a Canalejas se camina a saltos enormes,—no se practicó nunca una política de intervención en la opinión extranjera, ni de espionaje ni de sugestiones disimuladas. Maquiavelo no fué nunca guía de gobernantes españoles. Cuando se compró o alquiló publicidad en periódicos extranjeros, se utilizó solamente para banales elogios y adulaciones de los gobernantes, que luego se traducían aquí para hacer creer a nuestro crédulo Juan de las Viñas la sinceridad con que nos admiraban en las afueras. Ni siquiera imaginamos nunca que campañas de propaganda que aquí se hacían pudieran estar sugeridas y guiadas por intereses extranjeros. Ni siquiera en los momentos de más aguda crisis de la conciencia nacional, en el período triste de 1895 a 1898, sospechó nadie que la excitación bélica con que se arrastró al pueblo, y al Estado al desastre, pudiera ser una maniobra yanqui, sin cuyo éxito no hubiera sido posible el despojo consumado en el Tratado de París.

Así, parece inútil decir a este pueblo que practica como política exterior la virtud del candor y la inocencia, que ha llegado la hora de cooperar a la campaña que se inicia en Europa contra el imperialismo yanqui, porque esa campaña es un aspecto disimulado y disfrazado de la política del vino, que económicamente, significa para España centenares de millones y el bienestar o la ruina en lo más extenso y feraz de nuestro territorio.

Cuando España comenzó a extender y afianzar su exportación de vinos al enorme mercado consumidor de los Estados Unidos, se sancionó y proclamó la Décima Octava Enmienda Constitucional, conocida vulgarmente con el nombre de Ley Seca. Por qué Europa calló y soportó el daño que se le infería? A Inglaterra y aún a Alemania misma importábale poco el caso. Los países vinícolas perjudicados estaban, salvo España, ligados a los Estados Unidos con esperanzas de política militar, con necesidades de empréstitos. Algunos de ellos, el más interesado: Francia, que alcanzaba entonces la más alta cifra en la importación de vinos y licores en los Estados Unidos, creyó que la proclamación de la ley Volstead era una maniobra electorera, que sería pronto anulada. Y sobre todo, confió en que desde su isla Saint-Pierre et Miquelon, admirablemente situada, podría abastecer en régimen de contrabando a todos los bebedores yanquis. Es más, confiaba en que la humilde isla, refugio de los marineros que van de Bretaña a la pesca del bacalao, se convertiría por el tráfico ilícito en rica sede de negocios.

España, en cambio, no tenía nada que esperar ni nada que temer ya de los Estados Unidos; antes al contrario, nuestras pobres pesetas pagan allí, con exceso a los productos agrícolas que nos compran, el algodón con que hacemos nuestros tejidos y la maquinaria y los automóviles y las herramientas que podemos comprar en otras partes. Cierto que nosotros no podíamos evitar la prohibición impuesta a la entrada de nuestros vinos, pero podíamos con igual derecho cerrar nuestras aduanas a la invasión de productos yanquis. Fué entonces, y no luego, recientemente, cuando la Junta Nacional del Comercio Español en Ultramar debió exponer al Gobierno que es imposible el mantenimiento de relaciones comerciales con un país que encuentra llanos pretextos para impedir la entrada a la uva de Almería, porque es una fruta de pericarpio blando, que puede conducir gérmenes de mosca mediterránea, y al ajo insigne de España porque sus ajaspajas son nocivas para el ganado, y a la naranja porque la ataca el piojo rojo, y a los pimientos en conserva porque van cortados en pedazos, que reunidos forman un pimiento entero. Y cuando no, recargan el derecho arancelario en la proporción que se les antoja.

Olvidados estos antecedentes, abierta España a la influencia financiera yanqui, resuelto el incidente provocado por el Embajador de España en Washington al que se atribuyeron censuras por la reciente modificación de tarifas aduaneras lo menos que podemos hacer es asistir con atención, cooperar, si nos fuera posible a la doble campaña que se inicia en el territorio yanqui y en los países vinícolas de Europa. Allí se emprende una nueva lucha **húmeda**. La ha iniciado un político prestigioso en su propaganda electoral. El señor Morrow, que fué hasta hace poco embajador en Méjico, ha lanzado el reto a la Liga Antialcohólica. En diez años de vigencia se ha demostrado que la prohibición de beber vino es la más bárbara, inútil y desmoralizadora intromisión del Estado en la vida particular del ciudadano. Solo se ha logrado que vivan de funciones oficiales, de parasitismo del presupuesto, cerca de diez mil personas dedicadas a perseguir el contrabando esterilmente en las dilatadas costas de dos mares y en dos extensísimas fronteras. Hay más locos, más degenerados, más suicidas, más asesinos, más tuberculosos, más alcohólicos, en suma, que cuando existía la libertad de beber. Se ha logrado solo que el turismo, en lugar de concentrarse dentro de la gran república yanqui, tan varia en comarcas bellas e interesantes, se desplace hacia los países comarcanos, sin propósitos de cultura, de negocios o de recobramiento de salud y reposo, sino sencillamente para gozar la libertad de emborracharse. Se mantiene esta campaña con libros, con carteles, con hojas sueltas, con discursos, con artículos en los periódicos y revistas. Directa o indirectamente, facilitando argumentos o renumerando lo que sea preciso, grandes productores y sindicatos de países europeos vinícolas están contribuyendo a esa campaña que comienza a desenmascarar la monstruosa hipocresía de los abstemios. ¿Esto es intervenir en la vida interior de una nación extranjera? Solo el candor español puede imaginar semejante bobería. Eso es defender el derecho de cada nación a explotar plenamente y usufructuar las riquezas que la Naturaleza o el designio providencial, pusieron en su suelo. Así, como los Estados Unidos nos invaden con sus agentes comerciales, sus automóviles y sus teléfonos, nosotros tenemos el derecho a vocear en inglés las glorias y las virtudes de nuestros dorados vinos de Jerez, de nuestros cárdenos caldos manchegos o riojanos, catalanes o gallegos, valisoletanos o alicantinos.

Y además, a incorporarnos al grupo de pueblos europeos donde se clama ya contra el imperialismo yanqui. Pero, esa magna y noble empresa, requiere capítulo aparte.

(Prohibida la reproducción)

¿SIENTA HENRY FORD UNA PARADOJA DEL TRABAJO?

Por TIBURCIO CASTAÑEDA

SI no se tratase de un hombre de tantas facetas geniales que lo han llevado a múltiples triunfos cuando se creía que iba a zozobrar en sus empeños, diría yo que era rayano de demencia el procedimiento que va a poner en práctica ese mago de la industria de automóviles en lo que era casi pueblecilio de Detroit y hoy es emporio de la industria de los Estados Unidos.

Surgió en la mente de Henry Ford el procedimiento fabril de que me voy a ocupar, cuando volaba por el mundo comercial e industrial el proyecto de Arístides Briand, de la Federación Económica de Europa.

En esta Federación se iba a tratar de evitar la competencia poniéndose de acuerdo los fabricantes para abaratar los artículos industriales y agrícolas de tal suerte que al amparo de unos aranceles de Aduana que se aplicasen a los artículos similares extranjeros, se levantase una muralla infranqueable que no pudieran salvar los artículos iguales que del extranjero quisieran penetrar en esa Europa federada para el comercio y la industria.

Todavía está en pañales ese proyecto de Briand, al que no ha querido asociarse la Gran Bretaña porque ella con sus territorios mundiales que forman el Imperio Británico ya ha diseñado y está en camino de llevar a la práctica la Federación del Imperio Británico para fines industriales y comerciales.

Y de repente a fines del pasado mes de Junio empieza a describirse por la Prensa la revolución industrial que empuña Henry Ford, como si fuese un ariete, para penertra en esa Europa amurallada, según la columbra Briand y competir con ella.

¿De qué medios se vale Ford para penetrar y competir en Europa con los procedimientos autóctonos que, según Briand, van a salvarla de la competencia extranjera?

Y aquí surge la aparente falacia que va a dar el triunfo a Ford.

Comienza Ford por pagar dobles jornales y hasta triples, de los que sus competidores en automóviles y accesorios pagan en las fábricas europeas.

Se ha llamado de **racionalización** al procedimiento que se agazapa detrás de las fronteras cerradas de Europa para las diversas industrias; porque en efecto parece razonable que para competir con los artículos similares de las diversas industrias de los distintos países se eleven los derechos de aduanas en esa Europa federada, tanto hasta donde sea preciso para que esos artículos extranjeros no puedan salvar las barreras europeas.

Y allí están detrás de todas las líneas, de todas las Aduanas de las Naciones de Europa, los empleados de los Gobiernos para imponer tales derechos a los artículos invasores del extranjero, que los importadores extranjeros se vean precisados a llevarse sus artículos, convencidos de que no hay medio posible de vender uno solo, de tal modo son elevadas las tarifas aduaneras.

Pero se acerca a esas fronteras el genial Henry Ford de Detroit, después de haber sopesado en sus talleres los pros y contras de la posibilidad de saltar sobre ellas, pagando, en regla, todos los derechos aduaneros y cuantas prohibiciones o gabelas se hayan puesto en su camino, y dice Ford: "Yo no voy a seguir el procedimiento de Rusia de pagar unos jornales mezquinos a sus obreros para abaratar, al parecer, la producción, porque lo sucedido en Rusia me dice que eso sólo conduce a la más desoladora miseria."

Y mirando a Alemania, piensa que tampoco va a rebajar los salarios para que sus obreros coman tan sólo poco, en espera de mejores tiempos.

No, el genial Henry Ford dice: "Yo voy a pagar a todos mis obreros de Alemania o de Rusia el doble y hasta el triple de lo que pagan a los suyos el Estado, si es Rusia, o los particulares, si se trata de Alemania, porque la máquina humana es, dice él, como las de hierro que producen en proporción del vapor que tienen.

Tanto en Inglaterra como en Alemania las "Uniones de Trabajadores" quieren remediar la falta de trabajo, retirando obreros de la industria y disminuyendo las horas de los que quedan trabajando.

Llega Ford a las fábricas que ha fundado en diversas Naciones de Europa, construye fábricas de automóviles y hace que las dirijan obreros, locales, del país, y aumenta sus jornales al doble de los que habían recibido hasta entonces.

Al cabo de un año esas fábricas arrojan resultados extraordinarios.

Cierto que parece natural que el obrero bien pagado y bien alimentado, por tanto desplegue una energía extraordinaria, casi la doble de un pobre obrero que apenas si se alimenta con el jornal mezquino que otros industriales le pagan.

Esas ganancias le permiten a Ford proveer sus fábricas con maquinarias, caras sí, pero de una extraordinaria perfección; es decir, lleva a la práctica un método razonable por esencia.

Y puesto Ford en ese camino industrial de opimos frutos, ha pedido numerosos datos a las Oficinas de Trabajo Internacional de Washington, para saber qué es lo que tendría que pagar a un obrero de sus fábricas de Alemania o de Rusia para obtener el mismo resultado que logra con los 7 pesos de jornal que paga a cada uno de sus obreros de Detroit.

Y sabiendo esto respecto de los resultados de los grandes jornales de las fábricas de Detroit, ya es fácil generalizar y llevar ese método de pagar jornales elevados a diversas industrias, puesto que él duplica y hasta triplica la producción.

Y conociendo ya esos resultados que obtiene ese fabricante genial de automóviles de Detroit, ¿no se podía generalizar y aumentar todos los jornales, a fin de que los obreros produzcan considerablemente más?

¡Cuáles no serían las consecuencias de una mayor producción de las industrias, y la mejor salud de los obreros, alimentándose bien y no recurriendo a meras pitanzas que no les dan energía para emplear la fuerza física y el coraje necesarias hoy, cuando la competencia surge por do quiera!

Sin recurrir a este ejemplo de Ford y de sus fábricas de automóviles desperdigados por todo el mundo, ya sabíamos todos que un obrero o agricultor bien pagado y por tanto bien alimentado, produce mucho más para su principal, que uno débil y enflaquecido por jornales insuficientes.

DE LA HUERTA VALENCIANA JUVENTUD, POESIA Y AMOR

Por JOSE AIXALA

EN todas las revistas españolas ilustradas por las que he tenido el placer de pasar mis ojos, la actualidad femenina se ha destacado con esa inefable placidez a que convida la contemplación de los jardines de Valencia, la sin par y gallarda figura de la simpatiquísima Srta. María del Carmen Prat y Dupuy de Lome, Reina aclamada con frenesí popular en los Juegos Florales de la capital bañada por el Turia.

La gentil aristócrata, ataviada de perfecta **"payesa"**, luce con todos los primores de la tradición. Parece una figura de ensueño escapada del ambiente celestial para ofrecer su efímero y poético reinado al aura popular que la contempló con éxtasis en pleno goce. La belleza de esta femina ha traspasado las fronteras. Ilustraciones de francesas y americanas han reproducido su imagen, como una reliquia de biscuit del siglo XVII.

La encantadora señorita Carmen Prats y Dupuy, de Lome, elegida Reina de los Juegos Florales de Valencia.

No es un tipo de artista hallado por un rebuscador de beldades para superarlas con afeites y grandiosidades de la proyección eléctrica, policromando sus abalorios y lentejuelas a la refracción de la luz, combinada con haces de resplandores y mentidos aspectos fascinantes. Tampoco es una estrella de cine improvisada, seleccionada por entre las esculturas de carne, que luego nos exhibirán expuesta sin cendales, completamente libre, a la contemplación de un arte muy siglo XV.

No, no, no! La aparición de esta mujer, amable como una caricia maternal, es algo extraordinario y de suma apacibilidad. Es una sobremesa familiar en los postres de celebración patronal. Su juventud y lozanía, la majestad de su porte y su traje, tiene serenidades de crepúsculo matutino que contrasta con la grosería actual de ciertas exhibiciones. Parece un busto para una Exposición. En su mirada hay

«El aspecto de la Reina
«que rebosa de modestia y majestad»

como para realzar más sus propios encantos en la plenitud del casto amor. Hermosa y bellísima se ostenta liberada de todo erotismo contemplativo.

Sentada en su trono floral y poético, su traje de **"alquera"** le ofrece el sello de la representación valenciana, admiración venerada de todos sus compatriotas a través de todas las latitudes. Sus manos cruzadas dulcemente sobre su falda, erguido su cuerpo virginal, con empaque de hada, puesta en el sitio de honor por el misterio de un ensueño del **Mare-Nostrum,** la **"payesa"** aristócrata por su cuna y su representación semeja, un manantial de poesía embelleciendo los lugares de Valencia, orgullosos de su exponente femenil.

Que el orgullo no es pecaminoso ni reprobable, cuando se siente por reflejos y hechizos de la juventud con ideal hermosura, porque entonces el orgullo no es un menosprecio, sino una cadencia cordial. Al mágico conjuro de la Trilogía "Patria, Fides, Amor", el sentimiento de la tierra, como un perfume emanado de la huerta, aromatiza el espacio con un deleite regional, que por nadie puede ser legítimamente desdeñado. Es el lazo ancestral, continuación de la vida que, dentro de sus escabrosidades de la realidad, contiene la poesía que la engrandece, como una plegaria a Dios.

María del Carmen Prat y Dupuy de Lome, viste rico y auténticó traje de "hortelana". Así caracteriza la mujer "típica" de las alquerías, cantadas por Blasco Ibáñez en su efusión de querer localista, palpitante y adorado. Ella rinde un tributo, en nombre de Valencia que encarna, al linaje de sus conciudadanos que la aclamaron delirantes y felices por su significado.

Saya y corpiño de costísimo tejido, expresamente confeccionado con todo rigorismo de época y tradición, además del minucioso detallado del conjunto, la hija de los Vizcondes de Viola de Arba y nieta de los Condes de Berbedel, parecía en su trono de los Juegos Florales, la mujer elegida por unánime tributo de valencianismo. La magnificencia de su "Corte de Amor" vestidas de "llauradoras" a la antigua usanza, ostentando en brazos las más bellas selecciones de los jardines locales en competencia, parecían una haz angelical escapada del Olimpio, para honrar la fiesta poética.

María del Carmen, por la autenticidad y el valor de sus joyas, muy ricas, sí, pero inferiores a su belleza natural, con sus "arracadas" en forma de racimos, perfecciones guardadas por siglos en el arca de los recuerdos, causó en el sentimiento público que ocupaba el Teatro Principal en su capacidad, ese trémulo emotivo, con susurros de placer, que Valencia gozó ante la presencia de su emblemática Reina. Ante su presencia los corazones palpitaron con ritmos de gloria pues las gentes han menester de estos delirios espirituales, para consuelo de los humildes y de los poderosos, ya que en todos ellos late consolador y lleno de dicha, el sentir augusto del alma regional.

Y yo, que en mi vejez y aguijoneado por la fiebre de la vida, ya no sé gozar del embeleso de la pasión en la métrica poética, confieso mi deleite ante la lectura de la que alcanzó el premio de "La Flor Natural". Es algo con sabor de Arcadia, pues ni hay un desliz vanguardista, ni dió a la galería esos acentos hollywoodescos de la época. El poeta Angelino Castañer, ha producido una obra de arte, limpia y fecunda, clara y deslizante como la linfa que en noche serena discurre por los surcos de la huerta valenciana dando vida y enriqueciendo la labor de los plasmados, por la pluma eminente del autor de "La Barraca".

Alrededor de **"La Arquería"**,

«Rincón de santa paz... Esencia pura
de mi ideal soñador...».

es canto de creyente y de amante, dedicado a la princesa de altivez real y de modestia campesina. Hay ternura, inspiración y recato dignos de la santidad del hogar huertano.

"El Oratorio" de la alquería tiene una fuerza extraña, de plácida humbría, en donde la "Imagen del Señor es lámpara encendida que guía al camino de la novia con un goce inconocido."

"**La Cámara** de la alquería, es

«Una noche de primavera
con perfumes de eucaristía».

"La Huerta", inspira un canto de amor respetuoso que, elevándose en la comprensión poética, se adapta a la realidad con reverencias hogareñas.

«Tiene arrogancias de jardín
«y calorcito de corral...»
«Las flores y gallinas
«han sabido hermanarse
«de una manera tan simple
«que me parece elegante».

La poesía cuando es sentida, inspirándose en la vida con sus altibajos de la realidad y el bello sentir rural, resulta emotivamente bella.

Un concilio de rosas, es la cerca del amor, que en la carrera incierta sonríe al sentir de la juventud.

En Valencia, en cada generación, brotan nuevas flores. En ellas hallan su premio de riqueza familiar las beldades de las huertas, con sus **"Barracas"** o **"Alquerías"**, eterno semillero de poetas y artistas, de hortelanos y de soñadores de grandes concepciones que luego se llaman Querol, Benlliure, Sorolla, Llorente...

"Villa Consuelo", El Cano.

DOCUMENTOS DE RUBEN DARIO

Expresamente para el DIARIO DE LA MARINA

LOS documentos íntimos, las cartas, los objetos y la biblioteca de los hombres insignes suelen hablarnos muchas veces más elocuentemente de su espíritu y de su carácter y de su vida que sus obras y sus hazañas.

Por eso publicamos hoy el acta inédita levantada en la Embajada de Cuba en Madrid sobre la correspondencia y los libros que el gran poeta nicaragüense entregó al Consejero Ministro de aquella, Don Manuel Serafín Pichardo:

En Madrid, a nueve de Mayo de mil novecientos treinta, reunidos en la Embajada de Cuba el Consejero Ministro de la misma, Don Manuel S. Pichardo, y Don Juan Ramos Avilés, Inspector de Consulados de la República de Nicaragua y Delegado de la Prensa de su país en la inauguración del Palacio de la Prensa de Madrid, el Sr. Pichardo expuso al Sr. Avilés que hace algunos años, cuando levantó su casa en esta Corte el gran poeta Rubén Darío, por ausentarse de ella, la víspera de su partida, le envió para que se los guardase, sin inventario, ni otra recomendación, numerosos documentos y libros pertenecientes a la época en que tuvo funciones oficiales de su Nación en Europa. Posteriormente hasta su muerte, no le comunicó instrucciones acerca de los mismos, sin duda esperando recogerlos en algún nuevo viaje que hiciese a Madrid. Los documentos fueron exhibidos por el señor Pichardo al señor Avilés, y se relacionan a continuación:

Un libro de anotaciones de facturas de 1897 a 1906; un libro de certificado de facturas, de 1900 a 1905; un libro de copias de carácter oficial de 1896 a 1903; un copiador de cartas oficiales de 1903 a 1906; tres grandes paquetes de correspondencia y facturas consulares marcadas A, B y C.; una carpeta de letras 1898-1899; un legajo rotulado; Administradores de Aduanas; otro de correspondencia oficial; un legajo de cartas de 1890 a 1896; un legajo de correspondencia y otros papeles marcado XXX; un legajo de impresos del Consulado de Nicaragua en París, marcado con una cruz; un legajo de copias de cartas marcado con 000; un legajo de cartas marcado con III; un legajo de letras recibidas 1881-1884.

Los libros y folletos son los siguientes:

Memoria de la Asamblea Nacional; Memoria de la Hacienda; Reglamento de Policía; Cuestión de límites; Memoria de Instrucción Pública; Anuario Cuerpo diplomático y consular; Código de Instrucción Criminal; Reglamento de uniformes del Ejército de Nicaragua; Legislación de Aduanas; Boletines de Estadística; Estadísticas Económicas; Derechos de Agentes positivo; Reglamento de Ejercicios y evoluciones para infantería; Memoria de Relaciones Exteriores; Mensajes Presidenciales; Memoria de Hacienda y Crédito Público; Manifiesto del Ministro de Relaciones Exteriores; Boletín de Estadística; Reglamento del Servicio Consular; Deuxieme Conference de la Paix; Reconocimientos militares; Teneduría de libros; Por Nicaragua; Efemérides Centroamericanas; Revista jurídica; Diario Oficial; Ordenanza Militar; Código Militar (dos ejemplares); Revista de Instrucción Pública; Discurso de Francisco Bueno; Discursos patrióticos; Servicio de campaña; Condecoración; Código Civil; Por la Corte de Cartago (5 folletos); Mensaje del General Zelaya, (2 ejemplares); Código de Hacienda Pública; Memoria de la Asamblea Nacional; Guía General de Nicaragua; La Patria, Número homenaje al doctor Remigio Casco; Código Penal (dos ejemplares); Límite de Nicaragua y Honduras; Revista jurídica; Memoria de J. Matamoros; Memoria de Fomento y Obras Públicas; Memoria de Nicaragua (dos ejemplares); Memoria de Instrucción Pública (3 ejemplares); Ley arancelaria 1902; Memoria de Hacienda; Legislación de Aduanas; Reglamento de Uniformes del Ejército de Nicaragua; El Gobierno de Nicaragua. 1893-1908. (Dos ejemplares); Documentos oficiales referentes a la guerra entre Nicaragua y Honduras, (dos ejemplares); Informe del Sr. Ministro de Hacienda; Estadísticas oficiales de Nicaragua; Boletín de Estadística; Límites de Nicaragua y Honduras; Reglamento para la Infantería; Reglamento para la Escuela Militar; Fraternidad Centroamericana; Luis Pasteur y sus influencias en la Medicina; Historia de la América Central; Por Nicaragua; Derecho de Gentes Positivo de la República de Nicaragua; Geografía de Nicaragua; Laudo. Juicio Arbitral; Boletín del Ministerio de Relaciones Exteriores, (3 ejemplares); Reglamento del Ejercicio de Evoluciones para la Artillería; Código de Minería; Por Nicaragua; Ordenanza Militar; Manifiesto del señor Presidente de la República, 1906, (4 ejemplares); El Presidente del Estado a sus habitantes; Dos Gacetas Oficiales.

Manifestó el Sr. Pichardo que siempre había sido su deseo hacer llegar esos escritos e impresos al Gobierno de Nicaragua, por el carácter de los mismos, y porque habría de ser grato a éste conservar esos recuerdos, hoy preciosos del esclarecido nicaragüense; pero no había tenido oportunidad, hasta hoy, de entregarlos a persona calificada como el señor Avilés, a quien rogaba tuviese la amabilidad de recibir este depósito y de ofrecerlo a su Gobierno.

El señor Avilés expresó la satisfacción y la honra con que recibía el cordial e interesante cometido, y en este mismo acto se hizo cargo de los documentos y libros relacionados, ofreciendo al señor Pichardo, entregarlos, como éste deseaba, a su Gobierno, anticipándole las más sentidas gracias por tan valioso envío.

Al mismo tiempo, el señor Avilés rogó al señor Pichardo que momentáneamente continuase conservando en su poder los repetidos documentos e impresos hasta que sean recogidos por persona por él o que designe el Gobierno de Nicaragua.

Y para que conste se extienden dos copias de la presente acta, al mismo tenor, que firman los señores Avilés y Pichardo.

(Fdo.) Manuel S. Pichardo.—Juan Ramos Avilés.

LOS ANIMALITOS DE DIOS

Por MERCEDES VALERO DE CABAL

HAN llenado estos días la actualidad gráfica madrileña, pero no son el hermano gusano de Rubén ni las hermanas avecicas de Francisco de Asís. Los mínimos y dulces hermanitos del gran santo y del máximo poeta dejan subir al primer plano de la curiosidad y del comentario a esos dos hermanos mayores en quienes la filosofía popular ha personificado la intransigencia elevándola hasta el aforismo.

—Se llevan como el perro y el gato—decimos todos de los mal avenidos y calumniando a estos bichos muchas veces.

Esta vez la admiración de los corazones ingenuos que todavía leen las revistas infantiles se reparte por igual entre un gato y una perra que pudieran parecer héroes de cuento pero que viven allá en una granja de la ubérrima Suiza y en el parque zoológico de Harlem... En uno y otro de los simpáticos animales se ha despertado el instinto sublime de la compasión maternal pero esta vez corresponden al gato los grados más excelsos del "humanismo". ¿En qué historia de ahijamientos se vió que la serpiente hiciera de su cuerpo un anillo cálido para abrigar a un pajarillo implume? Cuando podría una loba amamantar a un cordero? El caso extraordinario de este gato campesino es nada menos que el de haber prohijado a unos cuantos polluelos cuya madre muriera a los pocos días de sacarlos de sus cáscaras. Las pobres borlitas de pluma buscaban la tristeza del sol como la buscaba el gato; un afán de sentir el blando roce de la pechuga materna llevaría a los pollitos junto al suave vientre de felino que esta vez debió sentir que sus garras y su corazón rapaces se trocaban en corazón y en alas columbinas.

Y un día fué el primer asombro y la primera timidez del solicitado padre y de los confiados huerfanitos; y al otro día fué la exploración ya más decidida del caliente refugio axilar y al tercero la incursión definitiva bajo las patas traseras. En los ojos del gato—topacios al sol—se derretía la luz de una ternura insólita lo mismo que se derriten sobre las mesas los almíbares calientes de los caramelos. Su cuerpo flexible se alargaba primero en una tensión de arco para curvarse luego en un tremo palpitante de ala y calentar bajo ella el dorado tesoro de unos hijos que no engendraría ni siquiera en una mitica fusión.

El otro animalito es una perra loba que da su leche a cinco cachorrillos de león; su caso es más lógico que el del gato ya que la única diferencia que puede hallar la generosa nodriza es la del tamaño de sus mamones un poquitín más grandes que sus propios cachorros. Aquí la experiencia magnífica sería la del proceso vital e instintivo del padre gato y de los hijuelos leones. Cabría el milagro de una transfusión de humildades en el impulso selvático de las crías y de una negación absoluta de sus virtudes de cazador y carnicero en el padre? Se haría acaso terrible verdad la ley biológica que determina la persistencia hereditaria y un mal día los hijos devoraran a la madre y el padre a alguno de sus hijos?

Lo edificante, lo ejemplar en estos casos de maternidad y fraternidad nada comunes sería una inquebrantable fidelidad en los afectos. Y que sobre las diarias crónicas de la perfidia, del odio y del egoísmo de los hombres se tendiera un franciscano perfume de ternura y amores de leyenda.

Modelo de Nicole Groult. Tussannam, color azul celeste. Botones nácar azul. Cinturón de piel de suecia.

BIBLIOGRAFIA

LOS HEREDEROS BURLADOS, por H. Courths Mahler.—

La nueva obra de la fecunda novelista nos traslada al seno de una familia perteneciente a la vieja aristocracia alemana, cuyo patrimonio, por incuria de los que lo disfrutan, se encuentra en apurada situación.

No obstante, los ánimos de los orgullosos aristócratas no han rebasado todavía los límites de la desesperación, ya que cuentan con un tío que ha sabido conservar sin tacha el escudo de su rancia estirpe y una cuantiosa fortuna.

Pero, en las cábalas de los arruinados condes, no cuentan los derechos de un hermano que, cinco lustros atrás, después de unos años de disipada juventud, emigra a América para no ser un espectáculo vergonzoso, indigno de su linaje. Ni en una ingenua y despabilada americanita, bella heroína de la obra, hija de un feliz matrimonio europeo, cuyo padre, por baldón de una familia linajuda, tuvo la malhadada ocurrencia de casarse con una lavandera."

Es sencillamente admirable la maestría de la escritora en hilvanar escenas y plantear conflictos que se desarrollan con la más perfecta naturalidad como el más fiel trasunto de una realidad vivida, en las que se manifiesta en elocuente contraste la absurdidad en los designios de un elemento caduco, envanecido por el esplendor de una tradición, que no ha sabido conservar, ante los ideales de una nueva raza cuyo lema principal es la actividad y cuyos honores se reservan ante todo para los que se encumbran por su propio esfuerzo.

M.E.C.D. 2016

Chocolate Noqueó a Burrone en el 3º

DeporteS — DIARIO DE LA MARINA — DeporteS

AÑO XCVIII — LA HABANA, VIERNES, 11 DE JULIO DE 1930 — PAG. 17

CONTINUA INVICTO

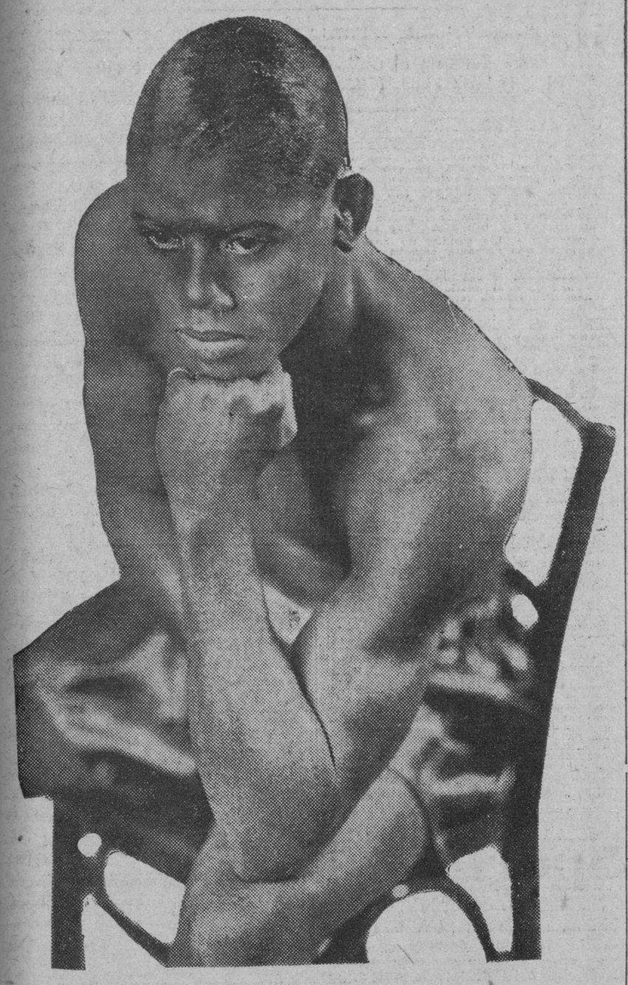

KID CHOCOLATE, el maravilloso Negrito del Cerro que se encuentra invicto y que ha noqueado a sus oponentes después de haber sufrido el accidente de automóvil en Orangebourgh. Con Viv Burrone acabó anoche en el tercero y a Dominick Petrone lo terminó en el sexto. ¡Es mucho Chocolate!

"CHOCO" DEMOSTRO A LOS FANS DE BUFFALO QUE ES EL BOXEADOR MAS EXTRAORDINARIO

Solamente en el 1er. round se mostró un tanto majadero Burrone, pero después comenzó su hermosa labor el Negrito del Cerro acabando por lanzar tres veces a la lona a Vic y en la última estaba llamando a los espíritus de sus antepasados cuando el referee le contó los 10

El cubano ha inventado un golpe sensacional que al partir es recto y al llegar se convierte en semicurvo.—Young Coullimber también noqueó a su oponente.—Varias notas y comentarios

BUFFALO. N. Y., julio 10. AP.—Un nocaut sensacional y una maravillosa exhibición de boxeo, tirando golpes de todas clases y demostrando lo que es la perfección en el ring en todo momento, por parte de uno de los boxeadores más grandes de los tiempos modernos, el colosal Kid Chocolate, fueron los rasgos más notables de un programa pugilístico ofrecido por el Queensboro Club a un numeroso público en la noche de hoy.

Chocolate noqueó a Vic Burrone, o se le dió crédito por un nocaut, al comenzar éste a levantarse demasiado tarde después de besar la lona por tercera vez en el tercer round. Parecía tener paralizados los sentidos y que habían cesado de funcionar, pues agotado, rendido de cansancio, sus músculos atacados de parálisis parcial se negaron a responder a los mandatos de un cerebro confuso y alelado a fuerza de golpes.

Chocolate poseía la relampagueante chispa en la velocidad de sus trompadas y el terra-nitro-tonuol, el más potente de los explosivos modernos en la fuerza con que los descargaba. Anonadando materialmente a Burrone con bruscas, fulminantes, asaetadoras izquierdas. Su zurda giraba con increíble rapidez por encima y por debajo de la ineficaz y débil guardia de Burrone. Su derecha comenzaba como si fuera a dar un golpe recto, y de pronto recurvaba, convirtiéndose en un medio gancho o uppercut corto. Burrone funcionó como aparato receptor de todos estos golpes.

Verdad es que en el primer round Vic hizo pasar un mal rato a Chocolate, yéndosele encima pegando mucho y muy duro al cuerpo; pero el Kid bloqueó como un verdadero maestro y cuando comenzó él a pegar, fué una calamidad para el pobre Burrone. El cubano aumentó en velocidad durante el segundo y aniquiló a su adversario en el tercero.

El primer puñetazo fué un cruce de derecha perfecto por todos conceptos que dió de lleno en el blanco. Burrone se dobleg instantáneamente desplomándose al suelo como una tienda plegable. Dió un par de vueltas revolcándose en la lona y se levantó de espaldas al Kid. Un despiadado ataque con ambos puños lo tumbó de nuevo cuan largo era, y al ponerse en pie, Chocolate se le abalanzó desde el otro lado del ring haciendo una notabilísima demostración de velocidad y exactitud al tirar golpes. Las trompadas caían una tras otra sobre la punta de la quijada de Burrone con tal rapidez que estaba materialmente acribillado a golpes. Nadie en el mundo hubiera podido resistir un bombardeo de ese calibre y frecuencia. Burrone volvió a caer en tierra. Esta vez estaba atontado, la mirada vidriosa y se mostraba totalmente indefenso, goteando sangre del rostro hasta colorear la lona al rededor de donde se hallaba arrodillado. No hubo indicio de que escuchase el conteo con interés o dándose siquiera cuenta de lo que significaba. Cuando la mano del referee Jack Michaels cayó al contar diez, seguía con una rodilla en tierra esforzándose por incorporarse, pero sin poder levantar la rodilla derecha del suelo. Así terminó el animado aunque corto bout atronando los aires las aclamaciones y vítores a Chocolate para premiar su admirable e inadjetivable exhibición, a pesar del breve tiempo que tuvo para ejecutarla.

El invicto e invencible cubano en sus tres peleas en Buffalo, con Helstein, Rackow y Burrone, ganadas las tres con facilidad, ha mostrado a la afición una estupefaciente colección de hooks, jabs y cruces. Es veloz como una centella y sus golpes son demoledores.

Eduardo Durray, un chico alto y esbelto, acabó pronto con Frank Kolack que se pasó la pelea recibiendo golpes y yendo de unas sogas a otras bajo el impulso de las trompadas. Por fin una le dió en el mentón y cayó desplomado dando varios revolcones por el suelo en un supremo esfuerzo para levantarse. Mejor estuvo que no pudiera hacerlo, porque su contrario le era superior en todo.

ASOCIACION AMERICANA

Véase a continuación los resultados de los juegos celebrados ayer en la Asociación Americana:

Louisville le ganó al Columbus 6 x 5; St Paul al Kansas City 4 x 1 y Minneapolis al Milwaukee 11 x 10.

LA LIGA INTERNACIONAL

Tres juegos se efectuaron ayer en la Liga Internacional. Y los resultados son los siguientes:

Toronto venció al Jersey City 1 x 0; Reading al Rochester 5 x 2 y Montreal al Newark 9 x 7.

Ignacio Ara se Verá en la Prueba Más Difícil de su Vida Frente a Canada Lee

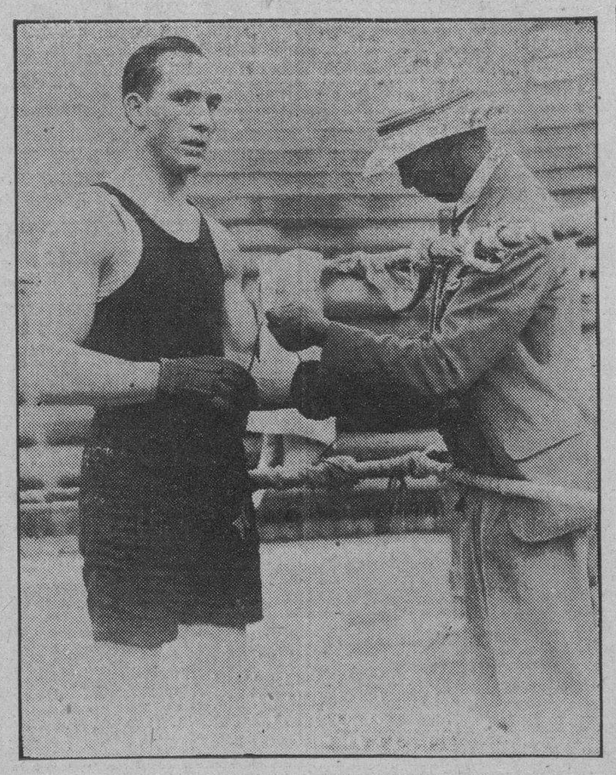

IGNACIO ARA, el vasco aragonés que peleará mañana sábado con Canada Lee, se encuentra en esta foto acompañado del manager Musiú Dupré, quien le está poniendo los guantes de training.

El vasco aragonés se muestra tranquilo y confiado, sirviéndole de sparring su paisano Martín Oroz en el gimnasio de la Cultural

Si el vasco aragonés Ara logra vencer a Canada Lee en el bout estelar del sábado podrá contarse entre los boxeadores de primera línea en su división. Por eso decíamos ayer que este match ha de ser la gran prueba a que se somete el magnífico pugilista español, tan magnífico que para nosotros es el más científico y completo que ha producido España que, entre paréntesis, los ha producido muy buenos.

El campeón welter de la raza de color, cuyo contrato adquirió Pincho Gutiérrez por diez mil dólares, motivo por el que se encuentra formando en la Cuadra Cubana, es sin duda de ninguna clase una maravilla del box, tanto que vemos muy difícil el triunfo del vasco aragonés sobre él. El que observe el training de Canada se puede hacer idea de la clase de boxeador que es. Eso sin tener que acudir a los records. Canada Lee solo cuenta veinticuatro años de edad, lo que resulta mucho en su favor.

Ocho rounds de guantes realizó ayer bajo la pertinaz llovizna en la Arena Polar, acompañado siempre de su entrenador Panamá Joe Gans, otro coloso que es un gran maestro de boxeo y que se encuentra a las órdenes inmediatas de Pincho, teniendo especial cuidado en enseñar a Mateo de la Osa, del que quiere Pincho hacer un campeón mundial, cuéstele lo que le cueste.

Y si Canada se hizo aplaudir en la Arena, no menos logró Ignacio Ara en el gimnasio de la Sociedad Cultural situado en la Calzada de San Lázaro, club que han formado los empleados de las librerías Moderna Poesía y Cervantes, que por cierto se encuentra muy próspero y rindiendo un espléndido resultado a sus asociados.

Ara estuvo haciendo guantes casi toda la tarde, tarea en la que le ayuda grandemente su paisano e íntimo amigo Martín Oroz, peso welter que mucho ha gustado a los fanáticos habaneros en sus recientes salidas al ring. Ara nos manifestó que se encuentra tranquilo y confiado en su triunfo sobre Canadá Lee, no obstante comprender la clase de boxeador que es el campeón de la raza de color, pero, nos declara Ignacio, por lo mismo que es muy bueno y tiene un brillante cartel, ha de resultar más sonado mi triunfo.

Santanita, el formidable zurdo peso mosca de la cuadra cubana, hará el sábado de segunda salida en el ring habanero, se batirá esta vez contra el campeón del Ecuador, Kid Montana. El match se encuentra marcado a diez rounds y será otro star bout. Santanita es camagüeyano, como lo es también el Conguito, ahijado del Comandante Recio, quien se batirá con un pinareño, el estudiante Pérez Hernández en un bout a seis rounds.

El Programa Completo es el siguiente:

4 rounds: I. Petrolanda vs. M. Alonso.

4 rounds: Ignacio García vs. J. Torregrosa.

6 rounds: Bill Scott vs. Mongo Rodríguez.

6 rounds: Conguito vs. Pérez Hernández.

Primer Star Bout: Santanita vs. Kid Montana.

Pelea Oficial. Ignacio Ara vs. Canada Lee.

Comienza Hoy la Serie de Tennis Por la Copa Davis de Italianos y Japoneses

—Dos juegos completos tiene de ventaja el Brooklyn sobre los Cubs del Chicago. El miércoles aventajaron juego y medio al ganar dos juegos a los Braves y perder los Oseznos con el Cincinnati.

—El Washington tiene una ventaja de dos juegos y medio sobre los Atléticos. Hoy no jugará ninguno de los dos.

—Tampoco jugarán hoy los Robins. Estos reaparacerán mañana jugando con los Gigantes. Y el domingo darán inicio a una serie tres juegos con los Piratas. Después tendrán una serie de cuatro juegos con los Cubs.

Se trata del match final de la Zona Europea; los vencedores en esta prueba tendrán que jugar con los norteamericanos, quiénes ayer practicaron en los courts del Roland Garros.—Notas

GENOVA, julio 10. AP. En vísperas del round final de la zona europea en el torneo de tennis por la Copa Davis, entre Italia y el Japón, no parecía esta noche existir gran diferencia entre los italianos, con el temible barón Humberto De Morpurgo a la cabeza y el bien equilibrado team de nipones.

Los vencedores en los matches que tendrán lugar aquí mañana, el sábado y el domingo, jugarán con el team de los Estados Unidos en el Stadium Roland Garros de París, en el round final inter-zonas para decidir el derecho de retar a Francia por el codiciado trofeo.

La pregunta que se dibuja en millares de labios italianos en esta ciudad es si De Morpurgo logrará batir al team del Japón casi por sí solo. Ha de jugar en los singles y en los dobles, pues Italia piensa ganar el round al salir él triunfante en los tres matches en que tome parte.

Se le conceden en general dos victorias en los singles, porque Takeichi Harada, el veterano nipón, no ha mostrado la forma que desplegó en años anteriores en los Estados Unidos y el juego de rasas largas de Tamio Abe parece hecho a la medida para el aristócrata jugador de Trieste.

PARIS, julio 10. AP. Los tenistas norteamericanos de la Copa Davis practicaron hoy por primera vez en los courts del stadium Roland Garros donde se jugarán los matches por dicho trofeo.

Todos ellos tomaron la cosa con calma, menos George Lott, quien jugó tres animados y reñidos sets con Karel Kozeluh profesional de Checoslovaquia que actúa de instructor del team.

Con excepción de Johnny van Ryn, cuyo hombro parece un tanto resentido de una distensión sufrida en Wimbledon, todos están en espléndidas condiciones, pero el capitán Fitz Eugene Dixon no quiso que su faena de práctica fuese demasiado violenta.

Dixon no ha recibido noticia alguna respecto a la situación de Tilden. Hoy manifestó que de todos modos no se seleccionaría a los jugadores hasta despues del final de la zona europea entre Italia y el Japón que comienza en Génova mañana.

Los norteamericanos darán principio a un entrenamiento intensivo y comenzarán a jugar de duro desde mañana.

GALLANT FOX IRA DE FAVORITO EN LA JUSTA DEL SABADO

La carrera será a una milla y cuarto y habrá de premio la friolera de unos $80.000

CHICAGO, julio 10. AP. Gallant Fox, el super-as del año, irá probablemente al poste de partida como favorito con logro de 2 contra 5 a favor en el Clásico de Arlington de $80.000 de una milla y cuarto que se correrá en Arlington Park el sábado por la tarde.

Esa era opinión autorizada hoy entre los entendidos, despues de haber el crack, ya proclamado campeón de 3 años de 1930 por sus cinco triunfos consecutivos en ricos stakes durante estos últimos dos meses, llevado a cabo su galope de práctica. Montado por Earl Sande galopó lentamente dos veces alrededor de la pista de la milla y un octavo que estaba algo pesada, a causa de la persistente llovizna. Mañana se le enviará a cubrir tres furlons como ejercicio de velocidad, siendo éste un sprint destinado a afinar más su forma.

En el galope de hoy Sande no le dió la cabeza en ningún momento, sino que al contrario se sentó en la silla afianzado en los estribos, permitiendo a Gallant Fox nada más que un galope corto. El maravilloso potro parecía poseer músculos de acero y no mostraba una sola onza de grasa, estando como vulgarmente se dice a punta de caramelo para su próxima prueba, el evento más rico de la temporada para productos de 3 años.

Gallant Fox no ha corrido este año en una pista fangosa o pesada, pero ganó tanto el Derby de Kentucky como los Belmont Stakes en un track lento. Sus entrenadores naturalmente prefieren que se pueda correr todo lo más velozmente posible, pero aseguran que el estado de la pista no ha de impedirle ganar el sábado.

GEORGE EARNSHAW PITCHEO BIEN AL TEAM DE SHAWKEY

Y lo derrotó fácilmente, pues en el noveno inning pudieron hacerle la solitaria carrera

NUEVA YORK, julio 10. (AP) Los Atléticos dividieron la serie con los Yankees al ganarles el juego de hoy por 9 a 1.

George Earnshaw pitcheó un gran juego para alcanzar su duodécima victoria del año, y se le escapó la lechada al permitir que los neoyorquinos combinasen dos de sus tres hits con dos errores en el noveno inning.

Herb Pennock comenzó por el Nueva York, pero se retiró después del tercero cuando los Campeones habían acumulado una ventaja de cinco carreras mediante hits oportunos y una pifia de Champman.

Carroll y Holloway terminaron el desafío.

FILADELFIA

	V.	C.	H.	O.	A.	E.
Bishop; 2b	4	3	3	0	5	0
Haas; cf	4	1	0	2	0	1
Cochrane; c	4	2	1	8	0	0
Simmons; lf	5	1	2	1	0	0
Foxx; 1b	4	0	3	9	0	0
Miller; rf	4	0	2	3	0	0
Dykes; 3b	4	0	0	0	0	0
McNair; ss	4	0	0	4	1	0
Earnshaw; p	3	2	1	0	1	1
Totales	36	9	12	27	7	2

NEW YORK

	V.	C.	H.	O.	A.	E.
Combs; lf	3	0	1	3	0	0
Lary; ss	3	1	1	0	5	0
Gehrig; 1b	4	0	1	8	0	0
Lazzeri; 2b	4	0	0	7	1	0
Reese (1)	0	0	0	0	0	0
Rice; cf	4	0	0	4	0	0
Cooke; rf	3	0	0	2	0	0
Dickey; c	4	0	0	3	2	0
Chapman; 3b	3	0	0	0	3	1
Uennock; p	1	0	0	0	1	0
Carroll; p	1	0	0	0	0	0
Holloway; p	1	0	0	0	0	0
Totales	31	1	3	27	12	1

1—Corrió por Lazzeri en el 9o.

Anotación por entradas

Filadelfia	104 022 000—9
New York	000 000 001—1

Empujaron las carreras: Cochrane, Simmons 3; Foxx 2; Bishop; Haas; Gehrig.

Two base hits: Bishop; Foxx.

Three base hit: Bishop.

Bases robadas: Cooke; Miller.

Sacrifices: Cochrane; Haas.

Quedados en bases: New York 6; Filadelfia 4.

Bases por bolas: Earnshaw 3; Carroll 2.

Struck outs: Pennock 2; Earnshaw 4; Carroll 1.

Hits: Pennock 7 en 3 innings; Carroll 4 en 3 innings, Holloway 1 en 3 innings.

Pitcher perdedor: Pennock.

Umpires: Owens; Moriarty y Mc Gowan.

Tiempo: 1.55.

LOS SEIS DE LA FAMA

El par del Fila, Frank O-Doul y Chuck Klein, batearon de nuevo muy duro ayer mejorando su posición por unos cuantos puntos: mientras su rival en el tercer puesto, Babe Herman el gran bateador del Brooklyn, tuvo un día de ociosidad forzosa. Ambos fueron al bate cinco veces; pegaron tres hits y anotaron dos carreras. Entre los batazos de Klein hubo su 25o jonrón del año que le dió el primer puesto en la Nacional como jonronero. El promedio de O-Doul subió cuatro puntos a 407 y los tres que ganó Klein hicieron ascender el suyo a 402.

Al Simmons se mantuvo en cuarto lugar con 399 al dar dos hits en cinco intentos. Sam Rice, el único otro miembro activo, bajó dos puntos hasta 381 al no dar más que un batazo safe en cuatro tentativas.

SITUACION ACTUAL

	J.	V.	C.	H.	Av.
O-Doul; Phillies	69	273	53	111	407
Klein; Phillies	72	301	76	121	402
Herman; Robins	73	295	72	117	397
Simmons; Atléticos	68	264	73	103	390
Rice; Senadores	72	294	67	112	381
Ruth; Yankees	73	252	94	94	373

IKE BOONE, del team Mission de la Liga del Pacífico que ha ido a reforzar el outfield del Brooklyn, y del que se dice que es muy bueno

PLANAS GANO INVICTO EL MATCH DE AJEDREZ

El doctor Romero resignando los juegos que restan por celebrar reconoce el legítimo triunfo de su adversario

El doctor Rosendo Romero, considerando inútil todo esfuerzo por conquistar la victoria en su match con Francisco Planas, concertado al primero que ganara cinco juegos o al que mejor score hiciera en un total de quince partidas, resignó anoche en favor de su joven adversario el match de ajedrez empezado el veinte del pasado mes de Junio.

Francisco Planas, campeón del Club de Ajedrez de la Habana, ganador en numerosas competencias, muchas veces invicto, se anotó un nuevo éxito al vencer a su caballeroso y formidable antagonista con la invicta anotación de cuatro por cero y seis tablas.

La entrega de los premios se efectuará tan pronto el Conde del Rivero indique la fecha, que será muy pronto, para que el campeón camagüeyano pueda regresar a su hogar y comenzar de nuevo el ejercicio de su profesión que con tanto acierto desempeña en la ciudad prócer.

Los fanáticos en general hubieran deseado que la lucha continuara, pero parece razonable la determinación del doctor Romero, ya que vencer a Planas cuando éste ha ganado cuatro partidas sin perder ninguna en las diez primeras del match, resultaría poco menos que estéril pretender alcanzarlo faltando solamente cinco partidas por celebrar.

El doctor Romero indiscutiblemente hizo cuanto pudo por evitar este resultado y con un handicap tan grande estima imposible toda lucha, resignándose a esperar otra oportunidad.

Al renunciar la continuación del match el doctor Romero reconoce en su joven adversario su hermosa victoria, conquistada en buena lid, comportándose hasta el último momento exquisitamente caballeroso y gentil.

Al notificársele oficialmente a Planas la determinación del doctor Romero, ambos adversarios se abrazaron y cambiaron impresiones sobre los acontecimientos, reconociendo uno y otro sus indiscutibles méritos.

Los detalles de las partidas del match se darán oportunamente.

TREMENDA PALIZA FUE PROPINADA A LOS DE SHOTTON

En el tercer inning fueron al bate diecinueve veces y y nueve dieron batazos safe

FILADELFIA, julio 10. (AP). — Los Gigantes propinaron hoy al Fila una reverenda zurra, igualando la serie a dos juegos, con una victoria de 19 a 8 en el último. Los neoyorquinos acribillaron a los lanzadores Cuáqueros con un total de 26 hits.

Una explosión de diez carreras en el tercero en que 19 fueron al bate y 9 batearon hits hizo inevitable la derrota, pero los Gigantes siguieron dando leña y sólo dejaron de anotar en tres de los nueve hits.

Los Filis no empezaron a entrar en calor hasta el sexto, cuando Chuck Klein empujó su 25o. jonrón del año con dos en bases, posesionándose con él del primer puesto entre los jonroneros de la Nacional, con uno más que Hack Wilson y que Wally Berger.

Pete Donohue duró todo el desafío por el Nueva York, a pesar de haberse dejado pegar 16 hits.

NEW YORK

	V.	C.	H.	O.	A.	E.
Critz; 2b	7	1	3	2	5	0
Reese; lf y 3b	7	1	2	1	0	0
Lindstrom; 3b	5	3	5	1	2	0
Terry; 1b	4	3	2	17	1	0
Ott; rf	4	1	1	2	0	0
Hogan; c	6	3	5	1	0	0
Jackson; ss	5	3	3	2	3	0
Roettger; cf	6	2	2	1	1	0
Donohue; p	5	1	2	0	2	0
Allen; lf (1)	1	1	0	0	0	0
Marshall; ss	1	0	1	0	1	1
Totales	51	19	26	27	15	1

1—Corrió por Lindstrom en el 6o.

FILADELFIA

	V.	C.	H.	O.	A.	E.
Southern; cf	4	1	1	2	0	0
O-Doul; lf	5	2	3	4	1	0
Klein; rf	5	2	3	2	1	0
Sherlock; 1b	5	0	2	12	1	0
Whitney; 3b	5	0	1	0	3	0
Thompson; 2b	5	1	0	2	3	2
Thevenow; ss	5	1	2	2	3	2
McCurdy; c	4	0	2	3	0	1
Willoughby; p	0	0	0	0	1	0
Speece; p	0	0	0	0	0	0
Sweetland; p	4	1	2	0	5	0
Totales	42	8	16	27	18	5

Anotación por entradas

New York	2 2 10 102 020—15
Filadelfia	0 0 0 003 113— 8

Empujaron las carreras: Terry 3; Hogan 3; Roettger; Critz; Donohue 2; Jackson; Ott 2; Reese; Lindstrom; Klein 3; Sweetland; McCurdy; O-Doul; Sherlock; Whitney.

Two base hits: Hogan 2; Jackson 2; Roettger 1; Lindstrom 1; Whitney 1; Ott 1.

Three base hit: Terry.

Home run: Klein.

Base robada: Lindstrom.

Sacrifices: Donohue; Ott 2.

Double plays: Whitney y Thompson a Sherlock.

Quedados en bases: Filadelfia 8; Gigantes 10.

Bases por bolas: Willoughby 1; Donohue 1; Sweetlan 1.

Struck outs: Sweetland 1.

Hits: Willoughby 8 en 1 2-3 innings; Speece 7 en 1-3 innings; Sweetland 11 en 7 innings.

Pitcher ganador: Donohue

OSSIE BLUEGE DIO LA VICTORIA CON SU GRAN BATTING

Los players de Walter Johnson ganaron cuatro de los cinco juegos con los Boston R. Sox

BOSTON, julio 10. (AP).—El temible bate de Ossie Bluege dió a los Senadores el juego con el Boston por 7 a 2, siendo el último de la serie en que los chicos de Johnson han ganado cuatro de los cinco jugados con los Sox.

El cuadrilateral y el par de dobles que bateó Bluege hicieron anotar a cuatro jugadores y él cruzó el plate dos veces.

En el cuarto le quitó al Boston la ventaja de una carrera que llevaba al alargar una de las curvas de MacFayden por encima del muro del left field con West en base.

En el noveno hizo anotar a dos con un tubey estando llenos los sacos.

WASHINGTON

	V.	C.	H.	O.	A.	E.
Myer; 2b	4	1	1	4	4	0
Rice; cf	4	0	1	2	0	0
Cronin; ss	4	0	1	2	2	0
Harris; lf	44	0	1	3	0	0
Jones (1)	0	1	0	0	0	0
Loepp; lf	0	0	0	0	0	0
Judge; 1b	3	1	0	5	1	0
West; cf	3	2	1	3	0	0
Bluege; 3b	4	2	3	1	0	0
Spencer; c	4	0	1	7	1	0
Hadley; p	4	0	1	0	1	0
Totales	34	7	10	27	9	0

1—Corrió por Harris en el 9o.

BOSTON

	V.	C.	H.	O.	A.	E.
Oliver; cf	4	1	2	3	0	0
Todt; 1b	4	1	2	12	0	0
Scarritt; lf	4	0	1	2	0	0
Webb; rf	2	0	0	1	0	0
Regan; 2b	3	0	1	3	4	0
Miller; 3b	3	0	0	0	2	0
Rhyne; ss	3	0	0	1	4	0
Durst (1)	1	0	0	0	0	0
Heving; c	3	0	1	5	0	0
Sweeney (2)	1	0	0	0	0	0
MacFayden; p	3	0	0	0	4	0
Totales	31	2	7	27	14	0

1—Bateó por Rhyne en el 9o.

2—Bateó por Heving en el 9o.

Washington	100 200 004—7
Boston	101 000 000—2

Empujaron las carreras: Bluege 4; Hadley 2; Cronin; Todt; Webb.

Two base hits: Bluege 2; Harris, Todt.

Three base hit: Todt.

Home run: Bluege.

Sacrifice: Webb.

Double plays: Cronin a Myer a Judge; Rhyne a Regan a Todt; Regan a Rhyne a Todt.

Quedados en bases: Washington 4, Boston 6.

Bases por bolas: Hadley 3; MacFayden 4.

Umpires: Geisel; Connolly y Campbell.

Tiempo: 1.58.

LOS CINCO PRIMEROS BATEADORES EN LAS GRANDES LIGAS

NACIONAL

	J.	V.	C.	H.	Av.
O-Doul; Fila	68	268	62	108	403
Klein; Fila	71	296	74	118	399
Herman; Brooklyn	73	295	72	117	397
Stephenson; Cgo	61	299	37	82	392
P. Waner; Pitts	68	265	50	102	385

A la cabeza hace hoy un año: Herman; Brooklyn; 398.

AMERICANA

	J.	V.	C.	H	Av.
Simmons; Fila	67	259	72	101	390
Rice; Washington	71	290	67	111	383
Gehrig; New York	77	283	65	108	382
Dickey; New York	56	194	33	74	381
Cochrane; Fila	65	225	50	85	378

A la cabeza hace hoy un año: Foxx; Filadelfia; 399.

GEORGE KELLY HA SIDO LICENCIADO POR LOS ROJOS DEL CINCINNATI

CINCINNATI, julio 10. (AP) George Kelly primera base de los Rojos hace tres años fué licenciado hoy incondicionalmente por su manager Dan Howley, y lo sustituirá Joe Stripp que ha estado cubriendo la tercera. Este rincón tan caliente del infield quedará a cargo de Tony Cucinello, el antesalista reclutado del Columbus de la American Association.

LA ASOCIACION DEL SUR

A continuación publicamos los resultados de los juegos celebrados ayer en la Asociación del Sur:

Atlanta venció al Nashville 6 x 0; Little Rock al Mobile 8 x 1; Memphis al New Orleans 6 x 4, y Birmingham y Chattanooga dividieron los honores de un dobue header 10 x 5 y 0 x 1.

OSCAR BATEO UN SINGLE

BRIDGEPORT, julio 10. AP.—Cy Turner mantuvo al Allentown en siete hits hoy y el Bridgeport empató la serie al ganar por 8 a 3. He aquí la labor personal de Oscar Rodríguez:

V.	C.	H.	O.	A.	E.
3	0	1	3	3	0

SE DICE QUE HA SIDO LEVANTADO EL CASTIGO AL PUGIL M. WALKER

LOUISVILLE, julio 10. (AP) Hoy anunció aquí Karl Malone, secretario de la Junta Atlética de Control de Kentucky y presidente de la National Boxing Association que ésta ha levantado la suspensión a Mickey Walker, campeón de peso medio del mundo, suspendido el verano pasado por no haber defendido ese título en un plazo razonable.

Se le permitió boxear en varias ciudades pero no en un match de campeonato.

UN HIJO DEL REY JORGE V MONTO UN CABALLO Y «NO ENTRO EN EL DINERO»

SALISBURY, Inglaterra, julio 10. (AP) El duque de Gloucester, tercer hijo del rey Jorge V, montó a Kilkenny de W. Murray en el Welter plate para gentlemann riders o jockeys amateurs sin entrar en el dinero.

Ganó la prueba Furlough de C. P. Kirk, fuerte favorito en las apuestas, entrando segundo Spinnaker del capitán A. Wills y tercero Valentine del príncipe Alí Khan.

EN LAS GRANDES LIGAS

RESULTADO DE LOS JUEGOS CELEBRADOS AYER

LIGA NACIONAL

New York 19; Filadelfia 8.

No había más juegos señalados.

LIGA AMERICANA

Filadelfia 9; New York 1.
Washington 7; Boston 2.
Cleveland 6; Detroit 5.
San Luis 7; Chicago 6.

ESTADO DE LOS CLUBS

	Bro.	Cgo.	N.Y.	S.L.	Bos.	Pitt.	Cin.	Fila	Gan	Ave.
Bro.	—	3	7	7	9	7	6	6	45	698
Cgo.	7	—	4	7	8	7	4	8	45	577
N.Y.	4	6	—	5	4	7	6	10	42	545
S. L.	2	8	5	—	6	4	9	6	40	533
Bos.	5	2	7	2	—	7	7	6	36	450
Pitt.	3	5	3	7	3	—	8	5	34	453
Cinci	3	7	4	3	6	4	—	4	31	413
Fila.	5	2	5	4	3	5	3	—	27	375
Pdos.	29	33	35	35	39	41	43	47	300	

	Was	Fila.	N.Y.	Cle.	Det.	S.L.	Cgo.	Bos.	Gan	Ave.
Was.	—	7	8	5	8	5	7	12	52	667
Fila.	6	—	8	7	9	9	6	9	54	651
N.Y.	2	6	—	8	7	8	6	8	45	577
Clev.	3	5	2	—	8	7	7	7	39	494
Det.	2	3	3	10	—	6	5	7	36	439
S. L.	6	3	3	4	5	—	7	4	32	400
Cgo.	5	3	3	2	6	8	—	2	29	387
Bos.	2	2	6	4	3	5	8	—	30	380
Pdos.	26	29	33	40	46	48	46	49	317	

JUEGOS ANUNCIADOS PARA HOY

LIGA NACIONAL

Cincinnati en Filadelfia.
San Luis en Pittsburgh.
No hay más juegos señalados.

LIGA AMERICANA

Chicago en San Luis.
Cleveland en Detroit.
No hay más juegos señalados

Dril blanco S-100 legítimo "TAYLOR". Almacén de Paños SOBRINOS DE NAZABAL. Muralla 70.

M.E.C.D. 2016

Solamente los Referees Podrán en lo Adelante Juzgar los Golpes Fouls

Canada Lee Nos Habla de su Ingreso en el Boxeo y de Cómo Logró Formar Parte de la Cuadra Cubana

Se siente capaz de derrotar al actuar campeón welter Young Jack Thompson.—Cree que Baby Joe Gans puede acabar con Jakie Fields y con McLarnin.—Espera terminar pronto con Ara

Canegata Lee. Neoyorquino. 23 años de edad. Raza de color. De padre antillano danés y madre americana del Sur. Peso 147 libras. Boxeador profesional.

La ocurrencia de sus padres de bautizarlo Canegata motivó una confusión babilónica entre sus amistades, que finalmente decidieron llamarle Canada Lee, a pesar de que Canegata jamás había visto el Dominio del Canadá ni en postalitas.

Canegata, o Canada, que era un muchacho muy vivo, se dedicó desde temprana edad a jugar pelota en los placeres de su barrio. Invitado un día a un gimnasio se calzó los guantes y lo hizo bastante bien contra un muchacho experimentado. Se entusiasmó con el boxeo, y se inscribió en el campeonato amateur metropolitano de Nueva York de 1920. Con bastante facilidad ganó el campeonato metropolitano de peso ligero.

Precisamente durante su incursión en el amateurismo encontró su pelea más dura. Hoy, después de haberse enfrentado con los mejores boxeadores de su división, aún retiene en su mente con vigorosos relieves, su pelea con Leo Heinen, un novato del ring. Tres rounds, nueve minutos de lucha encarnizada, donde Lee recibió una verdadera estropeadura.

«Bueno», nos dice Lee «si yo salí hecho un desastre del ring, como saldría mi contrincante que perdió la pelea»

«Mi primera pelea profesional» nos relata Lee «fué Willy Bowers, en el Manhattan Casino. Gané por knockout en cuatro rounds. Después, encontré todos mis contrarios fáciles. Verdaderamente no he encontrado dificultad alguna en el profesionalismo».

Interrogamos a Lee sobre su ingreso en la cuadra de Pincho Gutiérrez. Nos contesta: «Mi manager Jim Buckley, era un tigre consiguiéndome peleas, pero en las liquidaciones era una mezcla de toro y león. Como los puñetazos que yo propinaba no tenían proporción con el dinero que recibía, estuve a punto de abandonar el ring. Entonces, Johnny Keyes, un conocido manager de boxeadores y muy popular en el Greenwhich Village de Nueva York, me habló de Louis F. Gutiérrez, el manager de Kid Chocolate. El señor Gutiérrez tiene una bien cimentada fama en los círculos pugilíticos americanos como un hombre honrado que desprecia un millón de pesos, si la adquisición del dinero puede perjudicar a un boxeador suyo. Para mí ingresar en la cuadra de Pincho significaba la realización de mis aspiraciones más elevadas. Cuando Keyes me dijo que le hablaría a Pincho, desde luego me entusiasmé, pero no tuve muchas esperanzas. Louis Gutiérrez se interesó por mí, y mi manager obstaculizó mi traspaso exigiendo 10 mil pesos por mi contrato. Al fin se pusieron de acuerdo y vino mi primera pelea bajo los colores del famoso manager cubano. Fué con Andy Devodi. Me sentía extremadamente nervioso. Gutiérrez quería probar mi calibre y me buscó un hombre bueno. Cuando le gané a Devodi, según me dijeron mis seconds después, habló con los periodistas y les aseguró que tenía al próximo campeón mundial welterweight en la persona de Canada Lee. Esto me dió ánimos para continuar en la carrera, y mis triunfos que han sido consecutivos desde mi ingreso en la cuadra de Pincho Gutiérrez es la mejor prueba de mis deseos de convertirme en el hombre que mi manager estima poseer en mí.

Le pedimos su opinión sobre la división welterweight. Y nos replica: «Sin pretensión de modestia, yo me creo capacitado para derrotar al actual campeón de mi división Young Jack Thompson. Estimo que Thompson es el mejor de todos los welters en la actualidad. Jackie Fields es un gran boxeador, pero es inseguro. Tan pronto pelea como un campeón, tan pronto parece un «palooka». Jimmy Mc Larnin, que hoy es un welterweight completo, tiene la fortaleza, el espíritu de combate y el punch, pero carece de cerebro para gobernar estos factores. Yo creo que el mismo Baby Joe Gans, que recientemente noqueó a Sammy Baker, puede derrotar a Mc Larnin y Fields, y eso que Gans es solamente un junior welter.

Sobre su pelea con Ignacio el próximo sábado en la Arena Polar, Canada Lee se mostró muy comunicativo «Yo tengo que ganar esta pelea» nos dijjo «se lo he prometido a Pincho Gutiérrez, y no puedo quedar mal con el hombre que me ha colocado en la primera fila de mi división. No creo que Ignacio Ara sea superior a Vince Dundee, a quien derroté recientemente, tumbándolo cuatro veces en los últimos rounds. Mi opinión es que pienso ganar por knockout antes del cuarto round.

Ya era hora de marcharse para el «training», y su entrenador Panamá Joe Gans, lo amonestaba por no haber terminado de hablar. Lee, no le hizo caso, y siguió su interesante peroración: «El boxeo es un arte. Yo creo que los hombres de la raza de color están hechos a propósitos para el boxeo y el baile. Para mí el boxeo y el baile se identifican en una cosa: el ritmo, y se diferencian en otra: que el baile es interpretativo y el boxeo creativo. Para pegar o para evadir un golpe, hace falta un ritmo especial que mida las distancias. Ahora bien, el boxeo no puede interpretarse solamente. Es necesario tener un cerebro que piense con rapidez y que pueda crear una defensa o una ofensiva en un segundo. Se puede interpretar los moldes del boxeo clásico, pero es necesario poner algo de sí mismo, crear un estilo propio, y amoldarlo para cada pelea, según la táctica del contrario. Para realizar esto hace falta ser artista. Yo creo que el boxeo es un arte, y únicamente llegan a la meta los que se sienten artistas...

Panamá Gans, impaciente, toca a Lee en el hombro y le dice: «Deja el resto para mañana. Vas a perder el «wind», y tienes que boxear hoy con dos sparring partenrs. Lee, se sonrió y nos alargó la mano. «Hasta luego« nos dijo en un español atropellado.

CANADA LEE (a la izquierda) y PANAMA JOE GANS, su entrenador (a la derecha), de la cuadra cubana de Pincho, los que han sido enviados por éste a la Habana para reforzar la temporada boxística de verano. Canadá peleará el sábado con Ignacio Ara en el match estelar del programa confeccionado por don Luis Parga.

JACK KID BERG LE GANO POR PUNTOS A HENRY PERLICK

Desde la primer campanada el inglés se le fué encima al de Kalamazoo y lo maduró

NEWARK, N. J., julio 10. AP.—Jack (Kid) Berg, la centella de Whitechapel, ganó por puntos a Henry Perlick de Kalamazoo, Mich., en un bout a diez rounds que fué anunciado como discutiéndose en él el campeonato de peso welter junior del mundo y que se efectuó esta noche en Dreamland Park de ésta. Berg pesaba 135½ y Perlick 141.

Berg, que ganó el un tanto sintético campeonato walter junior a Mushy Callahan en Londres hace algún tiempo, no tuvo que apurarse para ganarle a Perlick.

El as inglés, un ciclón en miniatura en acción, se le echó arriba a Perlick con un ataque de ambos puños desde la primer campanada y apabulló al chico de Michigan con trompadas tiradas de todos los ángulos posibles e imaginables. Perlick se vió en situación muy crítica con frecuencia después del sexto round. Tenía cerrado el ojo izquierdo y la oreja derecha convertida en una masa sanguinolenta al terminar la pelea.

LA LIGA DEL SURESTE

En el circuito de la Liga del Sureste sólo había anunciado para ayer el match de Montgomery y Pensacola, que ganó éste por anotación de diez por tres.

NED O CUBRIO LOS SIETE FURLONGS EN 1:26 3|5 AYER

La pista estaba encharcada; esta hazaña es un nuevo reto al caballo de Mr. Woodward

NUEVA YORK, Julio 10. (A. P.) Ned O., tercero a Gallant Fox y a Gallant Knight, en el Kentucky Derby, de nuevo ha lanzado un reto al campeón del establo de William Woodward cuando salpicando de fango los hocicos del field cubrió siete furlongs en pista encharcada en 1.26 3|5 al ganar la Wilmette Purse hoy en Arlington Park, de Chicago.

Al calificar como candidato digno de galopar al lado de Gallant Fox, montado por el gran jockey Earl Sande, en el Arlington Classic el sábado, Ned O. demostró clara preferencia por una pista bien pesada. Al cruzar la meta el gelding hijo de Campfire, propiedad del establo de G. W. Foreman en Baltimore, llevaba tres cuerpos de ventaja a High Foot, potro del Valley Lake Stable que llevaba mucho dinero de Chicago encima. Dos cuerpos a la zaga entró Swinfield de Walter J. Salmon. Tanto High Foot como Swinfield son elegibles para la gran prueba del sábado en este track.

Victorian, en su primer salida, desde que ganó el Handicap de Aguas Calientes y $100.000 en Méjico el pasado Marzo, terminó segundo detrás del brillante Mf Dandy en el Glencoe Handicap, un sprint de seis furlongs en que fué tercero Beaming Over de E. R. Bradlep. El ganador estaba materialmente en el aire cuando se alzaron las cintas de partida, pero bien montado por Schaeffer no tardó en entrar en carrera y tomó la cabeza del grupo al entrar en la recta, alejándose después para ganar por tres cuerpos. Victorian terminó con una gran arremetida y batió al potro de Bradley por un par de ellos. My Dandy corrió los seis furlongs en 1:13 2|5.

Blind Lane, una potranca brillante de 2 años, propiedad del Goodstone Stable y entrenada por Maxie Hirsrh hizo quedar en ridículo al field al llevarse los Frivolity Stakes y $4.180 en Empire City. Después de retroceder en las apuestas hasta 9 contra 10 en su favor la veloz damita del turf ron 108 libras encima ganó como quiso al galope corto venciendo a un buen field.

Hibala, de Mrs. R. T. Wilson fué segundo y John F. de John F. White tercero.

Gifford A. Cochran envió al poste de partida a un gran producto en Polygamous, vencedor del Mahopac Handicap en el que compitieron diez pur sangs de tres años de la segunda división en un sprint de seis furlongs. Shady Lady de George D. Widener entró en segundo lugar y Dunsany del stud de Mr. Pembroke en el tercero

Las sedas de Johnson C. Camden de nuevo triunfaron en Latonia al ganar Sidney el Rambler Purse a seis furlongs con Play Time segundo y Long Run en show. Lightning Jone montó el as de Camden y lo lanzó a vanguardia manteniéndolo en esa posición durante todo el trayecto, y resistiendo el achuchón de Play Tiem. Tannery, favorito con logro a favor suyo, termino muy distanciado habiendo hecho una carrera la mar de sosa.

Juegos Amateurs Para Esta Semana

Vedado Tennis y Teléfonos actuarán el domingo en el parque azul

La Liga Nacional de Amateurs anuncia para esta semana los siguientes encuentros:

EN EL STADIUM

A primera hora, comenzando a la una y media, Ferroviario y Jóvenes Cristianos en el primer turno y Atlético y Víbora Tennis e nel segundo.

EN EL VEDADO

En el turno de apertura, Vedado Tennis y Teléfonos y en el segundo Fortuna contra Loma Tennis.

Vacan en la semana: los Caribes de la Universidad y el Dependientes.

UN RETO BASEBOLERO

Las Estrellas de Aponte retan por este conducto a cualquier novena juvenil y especialmente a la F Cubana y Estrellas de Sánchez. Los que deseen aceptar este reto pueden llamar a Aponte por el teléfono M-4029, de 8 a 9 de la noche.

UN REÑIDO MATCH DE TOMMY ARMOUR Y MCDONALD SMITH

Lucharon golpe a golpe en el primer round del Campeonato abierto de golf en Minneapolis

—(Por ALAN GOULD)—

(Director Deportivo de la AP.)

INTERLACHEN COUNTRY CLUB, Minneapolis, Julio 10, (AP). — En el tórrido ambiente de uno de los días más calurosos en la historia del campeonato abierto de golf de los Estados Unidos, dos enjutos veteranos el trigueño Tommy Armour y el rubio MacDonald Smith lucharon golpe por golpe tomando la delantera en el primer round a 18 hoyos de la prueba, robándole los honores del achicharrante espectáculo del primer día al propio rey Bobby Jones.

Armour y Smith con un par de finales sensacionales, terminaron a pocos minutos uno de otro con idénticos scores de 37—33—70 o dos bajo par en el course de Interlachen. Su golf en los difíciles nueve hoyos postreros en que ambos rebajaron tres golpes del viejo par batiendo el record del course por tercera vez durante el día, les permitió alcanzar y hasta pasar a Jones cuya anotación de 34—37—71, impuso el tren a principios de la jornada, igualándola únicamente Wilfred Wiffy Cox, profesional de Brooklyn con 34—37—71 hasta que la oleada de calor comenzó a producir resultados admirables en el juego de los dos escoceses.

Oficialmente no había más que 96 grados F., (35.5o. C.), en la sombra donde pudo hoy hallarse sombra, pero 100 grados F. (37.7o. C.) fué la temperatura reinante en cuanto a los jugadores y a un público jadeante y sudoroso, pero resistente y resuelto. Su número ascendía a 7500 y todos ellos se vieron recompensados por una de las luchas más encarnizadas en la historia del campeonato con un desenlace sensacional por Armour y Smith que hizo subir las ya altas presiones arteriales.

Con sólo una lejana probabilidad de tomar la delantera en los nueve últimos hoyos, Tommy Armour con sus 35 años a cuestas, pero uno de los Armours de Edinburgo, hizo uno de sus típicos finales de pelea. Con un tres águila en el 11o. de 484 yardas, merced a un putt de 20 pies después de un iron asombroso que lo puso en el green en dos, hizo un tres de pajarillo, el que precisamente necesitaba en el hoyo de home para adquirir la ansiada ventaja, debido esta vez a otro estupendo golpe de iron que dejó la bola muerta, con sólo un putt de 4 pies para meterla en la copa.

Igualado con Armour durante diez hoyos MacDonald Smith de los Smith de Carnoustie, olvidándose de sus 38 otoños, ejecutó una serie de reacciones espectaculares para salir de posiciones comprometidas y una magnífica exhibición de putting que le dió cuatro pajarillos en cinco hoyos sucesivos.

Con estos incidentes melodramáticos como complemento a un día en que se derretían los sesos bajo los rayos del sol, los golfistas se secaban el sudor de la frente, y se apretaban los cinturones, preparándose para una continuación de la ardua contienda mañana en los segundos 18 hoyos y para la definitiva del sábado prueba agotadora de 36 hoyos en que se decidirá la posesión del premio mayor de golf que pueden ofrecer los Estados Unidos.

Jones, cara a cara con el reto más temible que se le ha hecho hasta ahora por la posesión del título se vió obligado a prescindir de los reflejos de la fama a que está tan habituado y de los que participó casi todo el día con Cox, pero hizo saber que está listo para luchar a brazo partido durante el resto de la justa con los mejores de todos ellos. El 71 del gran golfista de Georgia representa una exhibición tan soberbia en los tees y a lo largo de los fairways como las que siempre ha dado.

LOS MEJORES EN LAS MAYORES

(Por la ASSOCIATED PRESS)

(Incluso los juegeos de julio 9).

NACIONAL

Al batee: ODoul, Phillies, .403.
Carreras: Cuyler, Cubs, 78.
Id. bateadas: Klein, Phillies, 88.
Hits: Klein, Phillies, 118.
Dobles: Frisch, Cardinals, 26.
Triples: Cuyler, Cubs, 12.
Jonrons: Wilson, Cbus; Klein, Phillies, y Berger.
Braves 24.
Bases robadas: Cuyler, Cubs, 19.

AMERICANA

Al bate: Simmons, Athletics, .390.
Carreras: Ruth, Yankees, 94.
Id. bateadas: Gehrig, Yankees, 89.
Hits: Hodapp, Indians, 114.
Dobles: McManus, Tigers, 27.
Triples: Combs, Yankees, 12.
Jonrons: Ruth, Yankees, 32.
Bases robadas: Rice Senators, 13.

ANIMADAS Y CONCURRIDAS FUERON LAS FUNCIONES DEL HABANA-MADRID

En el primero de la noche gran empate trágico.—Lo ganaron Constante y Echenique.—Un estelar tranquilo que ganan Ozquila y Cubota.—Dos buenas decenas del final.—Hoy: función

Continuan los grandes peloteos; los muchachos están en plena rabia; el fanatismo en sn cautiverio y el lleno en cada función, se repite todos los días en el Frontón, que hicieron de fama mundial las raquetistas, fama que mantienen los chiquitos de «a punta de cesta», con el brío y la arrogancia de prohombres.

Por la tarde disputaron el primero, los blancos, Montes menor y Velasco, contra los azules Vallejo Menor y José Mary, que peloteándolo en arrogante pista lo empataron en 1, 2, 4, 5, 21, 24, 25, 27 y 28. No hubo trigedia. Lo ganaron los azules Un gran prólogo. Boletos a $2.20. Primera quiniela; de Echenique, Boletos a $3.00 y la de Echenique y de Constante a $10.00.

Entramos en materia del estelar; los blancos, Guillermo y Buendía y los azules, Antonio y José Luis nos saludan con una gran decena, con briosos empates en 1, 2, 3, 4, 5, 6, 7, 8, 9, 10 y 11. No hubo más; Una gran tanda rotunda y abollante de los dos azules, que gana, y una tanda mala de los azules, que no pasa de 17. Boletos a $1.80. Boletos de la segunda quiniela; de Gil a $4.20, y la de Gil y de José Luis a $12.00.

Termina la tarde; con el tercero que disputan los blancos, Juan y Gil, contra los azules, Salvador y Josechu; y otra buena y valiente decena, con empates bravos en siete, diez y once. Todo lo demás blanco. Los dos blancos admirables Buena la defensa de los azules que llegan a 26. Boletos a $1.80.

Por la noche, más gente, más mujerío, más entusiasmo y delirio, cuando salieron los chicos peloteantes del primero, los blancos José y Guisasola, contra los azules Constante y Echenique, parejas que manteniéndose muy bien, mantienen la contra de manera admirable durante las dos decenas primeras; empatáronlas en 8, 10, 14, 15 y 17. En la final, después de dos rachas se dió otro furibundo en la trágica. Gran ovación. Lo ganaron los azules. Boletos a pesos 1.20. Boletos de la primera quiniela, de Montes a $5.00 y la de Montes y Pastrana a $24.00.

Otro estelar, en el que no "pacha" nada, como en el de por la tarde; aunque lo pelotearon los blancos Emilio y Montes Mayor, contra los azules Ozquila y Cubota, lo empataron en la iniciación en los tantos 1, 2, 3, 4 y 5. No hubo más; después con una gran tanda, se lo llevaron los azules, dejando a los blancos en el tanto veinticinco. Boletos a $1.40. Boletos de la segunda quiniela, de Sarmiento a $2.80 y los de Sarmiento y de Antonio a $26.00.

Otras dos decenas en el del cierre; que pelotearon con altivez y gran destreza, los blancos Alí y Buendía menor, contra los azules Trujillo y Pastrana; hubo que aplaudirlos en los empates de tres, diez, veinte y veintiuna. En la coda final acabaron los dos blancos, y los azules, quedaron en los respetables veintiséis. Boletos a $1.40.

Hoy la gran función elegante, por la noche.

D. FERNANDO.

Programa Oficial, para la función del 11 de Julio de 1930 a las 8 y cuarto de la noche.

Primer Partido a 30 tantos
Juan y Josechu, Blancos. Contra: Alí y Buendía Menor. Azules.

A sacar Blancos del Cuadro 14.1|2 y Azules del Cuadro 14.1|2.

Primera Quiniela a 6 tantos
Ozquila, Montes Mayor, Emilio, José Luis, Azpeitia y Guillermo.
A sacar del 14.

Segundo Partido a 30 tantos
Pascau y Labat Mayor, Blancos. Contra: Sarmiento y Gayarre, Azules.

A sacar Blancos del Cuadro 14.1|2 y Azules del Cuadro 14.

Segunda Quiniela a 6 tantos
Sarmiento, Pascau, Buendía Mayor, Labat Mayor, Gayarre y Antonio.
A sacar del 14.

Tercer Partido a 30 tantos
Ozquila y Montes Mayor, Blancos Contra: Emilio y Pastrana, Azules.

A sacar Blancos del Cuadro 14.1|2 y Azules del Cuadro 14.1|2.

BUEN PROGRAMA EL PROXIMO DOMINGO EN MIRAMAR GARDEN

Cuando Ud. oiga decír o lea en un diario cualquiera, que el Mudito de Casa Blanca, pelea en Miramar Garden, apresurese a sacar su entrada y preparese a recibir fuertes emociones. José Gandon, mas conocido por el «Mudito de Casa Blanca», constituye hoy día la máxima atracción del moderno pugilismo, porque ha probado hasta la saciedad ser el peleador mas sensacional que escala un ring, después de Kid Chocolate. El Mudito supera a todos los peleadores profesionales y semiprofesionales del momento, por su agresividad sin límites y su coraje suicida. Jamás este muchacho, a quien la naturaleza negó la voz, ha dado un paso atras; su lema es «Adelante, siempre adelante»; de este modo ha obtenido todas sus victorias desde que se inició en el pugilismo organinzado. El próximo domingo día 13, José Gandon reaparece en el Garden habanero, batiéndose con Mario Corujo, a quien debiera llamarsele Mario Coraje, por su fiereza y agresividad, esperándose una pelea formidable.

CASTOR FERNANDEZ VS DOMINGO PEREZ

Otra de las peleas que será tan fiera y tan sensacional como el mismo combate oficial, será la de Castor Fernández, el Campeón lightweight de 1929, y Domingo Pérez, el Moro de Colón, donde ambos muchachos se juegan toda la bolsa al ganador. Castor Fernández se viene preparando en el Club Cultural, con Ignacio Ara y Martín Oroz, el fiero avilesino se encuentra en soberbias condiciones, y espera conquistar la victoria y la bolsa integra.

RAFAEL VALDES VS PETIT UZCUDUN

Los admiradores de Rafaelito Valdés, el invicto Campeón mínimo, se verán en grave aprieto el domingo cuando su ídolo se vea frente a Petit Uzcudun, el recio pegador de Rancho Boyeros.

En la segunda pelea de la noche, José Díaz Canseca, el agresivo españolito de las 102 libras, se enfrentará con Roberto Ruiz Vigo, el hábil Campeoncito del Dependientes. Y en la pelea inicial, Jesús Pérez la estrella de Cojimar, se batirá con Ulpiano Suárez, de Campo Florido.

Los Jonroneros

(Por la ASSOCIATED PRESS)

JONRONEROS DE AYER

Klein, Phillies, 1.
Morgan, Indians, 1.
Bluege, Senators, 1.
Clancy, White Sox, 1.
Gullic, Browns, 1.

THE LEADERS

Ruth, Yankees, 32.
Klein, Phillies, 25.
Wilson, Cubs, 24.
Berger, Braves, 24.
Foxx, Athletics, 2.
Herman, Robins, 21.
Gehrig, Yankees, 21.
Simmons, Athletics, 20.

TOTALES POR LIGA

Nacional	440
Americana	356
Gran total	796

EL QUE PEGUE DE FOUL PERDERA EL ROUND, NO EL BOUT

Además, el referee será el único que podrá juzgar los golpes bajos, no los jueces

NUEVA YORK, Julio 10. (AP.)—Hoy se reunieron más de veinte de los referees con licencia en el Estado de Nueva York, en la oficina de la Comisión Atlética de dicho Estado y ésta les notificó por boca de su presidente James A. Farley, que en lo porvenir se podrá descalificar a un boxeador por pegar con la cabeza, con la rodilla, por morder o por cualquiera de los otros métodos empleados ya antaño en el ring para evadir la continuación del combate, pero los golpes bajos son simplemente asunto a apuntar en una hoja de papel que será entregada a la comisión. El gladiador que pegue bajo perderá automáticamente el round en que eso ocurra. Y si el ofensor lo hace en tres rounds en la misma pelea la comisión decretará su suspensión.

Un cambio importante en el reglamento es el que determina que en adelante solo el referee podrá juzgar si un golpe es bajo, prohibiéndosele el consultar a los dos jueces sobre ello.

HABRA RUPTURA SI NO ACEPTAN DRAFT

Los dueños de Clubs grandes en contra de los pequeños

CHICAGO, julio 9. AP.—Los dueños de los clubs de la Liga Nacional y de la Americana se declararon hoy pantidarios de una ruptura completa y definitiva de las relaciones con respecto a jugadores después del 1o. de diciembre de 1930 con cinco ligas menores opuestas al raft de no aceptar éstas el draft universal.

La decisión se tomó en una sesión conjunta de las mayores en la que se determinó además el no comprar ni licenciar jugadores a la Liga del Pacífico, la American Association, la Liga Internacional circuitos de clase AA., ni a la Liga Three Eye ni a la del Este; ambas de menos categoría.

La proposición aprobada no sólo elige que las ligas menores en cuestión que desde 1923 han estado sujetas a un draf modificado, acepten el sistema de selección universal, sino que se inicie una serie de precios de draft más elevados. No hubo más que un voto discrepante al aprobarse la proposición, a pesar de que varios clubs de las Mayores poseen determinados teams en las Menores citadas como «campos de preparación» o «farms».

Sam Breadon, presidente del San Luis de la Nacional, que es dueño o tiene el control del club Rochester de la Internacional y del Danvill en la liga Three Eye se mostró partidario de la proposición y lo mismo hizo el presidente de los Cubs de Chicago William L. Veeck que tiene idénticas relaciones con el Los Angeles de la Liga del Pacífico y el Reading de la Internacional. No se reveló el nombre del único que dió su voto en contra; pero se dijo que se mostraba favorable a continuar negociando con las Menores.

Si éstas se niegan a aceptar el draft universal, sus únicas relaciones posibles con las Mayores será el seguir haciendo el draft de los jugadores que hayan sido ya enviados a ligas donde no existe el draft, según el acuerdo modificado por el cual se han regido desde 1923.

Las relaciones entre las Mayores y las ligas en que no rige el draft durante los últimos nueve años se consideran muy poco satisfactorias, desde el principio del base ball organizado hasta que se reconoció el draft universal en 1923.

A la sazón las cinco ligas en cuestión se vieron libres de la regla del draft. La situación no satisfizo a las Mayores en 1922 y ofrecieron un arreglo de compromiso gracias al cual los jugadores enviados a ligas exentas del draft estarían sujetos a dicho draft. Las Menores se rehusaron a aceptar el arreglo durante un año; pero posteriormente se avinieron a acatar el draft modificado.

La junta de hoy fué la primera de su clase convocada a mitad de temporada y se celebró en estos momentos a fin de dar a las Menores suficiente tiempo para estudiar y actuar sobre la proposición en su asamblea invernal ordinaria. En las reuniones de invierno de la Nacional y de la Americana se han hecho sugestiones relativas a cambios en las reglas del draft; pero las Menores han hecho caso omiso de ellas.

LA LIGA DEL PACIFICO

He aquí los resultados de los juegos celebrados ayer en la Liga de la Costa del Pacífico:

Oakland venció al Missions 2 x 0; Seattle al Los Angeles 7 x 1; y Portland al San Francisco 6 x 2.

PELOTEANDO BRAVO GANARON EL ESTELAR OSCAR Y ECENARRO

Muy medianos Taboada y Eusebio quedaron en 23.—Moralitos y Escarza ganaron el prólogo.—Román y Trecet quedaron en 15.—Debutó Ugaldo llevándose la quiniela.—Hoy: función

Y de nuevo comparecieron en el palacio deslumbrador de Concordia y de Lucena todos los fanáticos, con todas las fanáticas, prestigio, donaire y gracía de nuestras emocionantes fiestas; hasta los mismos tullidos con sus carritos de madera comparecieron anoche en la casa de orates la mar de frates. Y en cuanto se inundaron los tendidos, las canchas y las gradas de gente entusiasta si que también vocinglera, y los palcos de gracia criolla, gracia que no tiene igual en el mundo y su comarca, pues comenzó el misterioso vaivén pelotístico del jueves popular y alegre como una verbena.

Disputaban el prólogo de la noche, los blancos Román y Trecet, contra los azules Moralitos y Escarza. Y a fe que pelotearon una salida ardiente y rudamente peloteada, en una tanda de los blancos y otra de los azules, para confundirse con la ovación que premiaba el primer empate en la docena. Pero después ni un empate más. Morales y Escarza, se transformaron en par de fenómenos baratos y pegando con la misma pegada que los fenómenos de los más caros, arrasaron con el partido y con los dos blancos, que destripados y llorando quedaban en lo de la niña bonita. Sequen sus lágrimas. Boletos a $3.20.

Primera quiniela: de Ugalde. Boletos a 3.60.

Combinada: Ugalde y Lizárraga. Boletos a $3.40.

No olvidarse ni un momento que este Ugalde, jugador bonito y con cosas artísticas, ha florecido en el cuco Habana-Madrid. Lo digo por lo que pudiera sobrevenir como buen delantero, cosa que demostrará el tiempo.

Entramos en las emociones del estelar, que juegan los blancos Taboada y Eusebio contra los azules, Oscar y Ecenarro. Y con ver jugar al gran Taboada no es cosa de todos los días, pues nosotros encantados, con el demente. Y nuestro encanto completamente desencantado; el partido, aunque estelar, un sin luz, sin violencia, sin arrogancia, sin nada, apagao. Jugó nada más que medianamente Oscar y bien Ecenarro, sin que se viera apurado un solo momento, pues lo ganaron de calle, con toda tranquilidad, sin contratiempo, los dos azules. Marcharon siempre, por delante francamente. Sencillamente, porque el loco traía ayer el brazo amargao, como cualquier don Quintín, y por que Eusebio no estuvo a la altura de su juego que en otros partidos es de gran zaguero. Una hora de aburrición para dormir. Los dos blancos llegaron a 23. Nada entre un par de platos. Boletos a $4.20.

Segunda quiniela: Segundo. Boletos a $3.40.

Combinada: Segundo y Ferrer. Boletos a $12.00.

Y pusieron punto final a la función del jueves, los blancos, Millán y Aristondo contra los azules Ochoa y Llano. Que salen disputando dos decenas de tantos para empatar en dos, cuatro, ocho diez y doce; luego dos tandas, azul y blanca. Un amago alarmante de empate en 24 por 25. Otro amago y otra alarma en 27 por 28. Y un empate, trágico, estupendo, en 29. ¡Qué escándalo! Lo ganaron los azules. Boletos a $3.00.

Hoy, la función extraordinaria.

F. RIVERO.

PROGRAMA PARA HOY

Primer partido a 25 tantos: Ugalde y Trecet Menor; Morales y Lizárraga. A sacar ambos del cuadro 9 1_2.

Primera quiniela a 6 tantos: Ochoa, Ugalde; Lizárraga; Trecet Menor; Salazar y Arrondo.

Segundo partido a 30 tantos: Ferrer y Mateo, Blancos; Onaindia y Aristondo, Azules. A sacar ambos del cuadro 9 y medio.

Segunda quiniela a 6 tantos: Eusebio; Segundo; Onaindia; Ecenarro; Ferrer y Oscar.

Tercer partido a 30 tantos: Uriona y Cazalis III, Blanco; Aguiar y Llano, Azules. A sacar Blancos del cuadro 10 y Azules del 9 y medio.

Sportfolio

Si un bateador intenta tocar una plancha (a bunt) después de tener dos strikes y el batazo resulta foul, el umpire debe declararlo out automáticamente.

Al Simons, del Filadelfia Atlético, es el mejor left fielder del Big Show en la actualidad. Earl Combs, de los Yankees, ha perdido algo de su vieja efectividad debido a una debilidad que está sufriendo en las piernas.

Lefty O.Oouil, de los Phillies, fué el champion bate de la Liga Nacional el año pasado. Babe Herman quedó en segundo lugar.

El trío de outfielders de los Atleticos es excelente, pero la combinación de Combs Ride y Ruth nos gusta más por su labor brillante en todos los departamentos.

Si los Phillies tuviesen el pitching staft del Brooklyn estarían luchando fácilmente en la primera división.

John L. Sullivan tenía sesenta años cuando murió. Jack Dempsey no ha dicho todavía si vuelve o no al ring. Lo más probable es que no vuelva.

Tres jugadores, John Devore, de los Gigantes; Bill James de los Braves; y George Moddridge, de los Senadores, han sido ponchados cuatro veces seguidas en un juego de serie mundial.

En seguida notará Ud. mejor funcionamiento, más potencia, seguridad y economía una vez haya instalado Champions.

Representante de la fábrica:
C. H. MacKay
Avenida 7, entre 34 y 36, Miramar
Habana

Bujías
CHAMPION
LAS MEJORES
Confiables para todo motor
TOLEDO, OHIO, E. U. A.

LIBRO OFICIAL

Para Uso de los Contribuyentes

IMPUESTO DEL 1½ POR CIENTO

Este libro preparado en nuestros talleres, es, sin duda alguna, el mejor de los presentados hasta ahora.

Por su inmejorable papel, buena cubierta y correcta impresión, es libro que mejor pjuede convenir al Comercio en general.

PRECIO SIN COMPETENCIA PARA VENTAS AL DETALL Y AL POR MAYOR

Extenso surtido en libros comerciales de todas clases.
Grandes Talleres de Imprenta, Encuadernación y Rayados.
Fábrica de Sobres en todas cantidades y medidas.
Binders y libretas de argollas a la orden, en todos los tamaños.
Sellos gomígrafos y de metal.
Pida usted precios y presupuestos.

CATALOGO DE OBRAS DE DERECHO

Acabamos de publicar un nuevo CATALOGO ESPECIAL DE OBRAS DE DERECHO, LEGISLACION Y JURISPRUDENCIA, que enviaremos gratis a toda persona que lo solicite.

Este nuevo Catálogo es una Bibliografía completa de todas las obras de Derecho que se han publicado en castellano y también una guía, puesto que están todas las obras debidamente clasificadas en las distintas ramas del Derecho, con lo que en un momento puede saberse todo cuanto se ha publicado sobre la materia que interese.

Para mayor comodidad, lleva también un índice general de autores. Antes de hacer ninguna compra consulte nuestro nuevo catálogo.

ULTIMAS OBRAS RECIBIDAS

ENEAGE OGILVIE (W.)—RECIENTES ADQUISICIONES EN CIRUGIA. Datos sobre los últimos descubrimientos en la rama de la Cirugía, con indicación de los métodos empleados, circunstancias que concurrieron, etc. Una obra indispensable a todo cirujano, anestesista, etc. Madrid 1930. Un tomo en 4o. encuadernado en tela ... $ 5.00

FONSECA (FERNANDO).—DIABETES MELITUS. Detalles importantes sobre diagnóstico y tratamientos modernos. Contiene también unos capítulos sobre "Estudio de Laboratorio del Diabético" por el Prof. Roberto Chaves y "Anatomía patológica de la Diabetes" por el doctor Alonso Arteaga Pereyra. Barcelona 1930. Un tomo en 4o. encuadernado en tela ... 2.40

VILLEGAS BERMUDES DE CASTRO (RAMON).—TRATAMIENTO NATURAL DE TUBERCULOSO. Introducción al Tratamiento. La infección tuberculosa y las reacciones orgánicas. El clima. El reposo. La alimentación, etc. Madrid. Un tomo en 4o. a la rústica ... 1.20

VIVEKANANDA (SWAMI).—EL RAJA YOGA. Desenvolvimiento natural y progresivo de la naturaleza interna del hombre y sus superiores facultades. Barcelona. Un tomo en 8o. encuadernado en tela ... 1.25

VIVEKANANDA (SWAMI).—JNANA YOGA. El sendero de la sabiduría. Detalles sobre el desenvolvimiento de las facultades intelectuales y espirituales de hombre, por el conocimiento. Barcelona. Un tomo en 8o. encuadernado en tela ... 1.25

MARTINEZ SIERRA (GREGORIO)—TU ERES LA PAZ. Nueva edición. Madrid. Un tomo rústica ... 1.00

REPARAZ (GONZALO DE).—HISTORIAS QUE PARECEN CUENTOS. Absolutismos. Dictaduras y otros extremos. La situación española. Barcelona. Un tomo en 8o. a la rústica ... 1.00

CLEMENCEAU (GEORGES).—GRANDEZAS Y MISERIAS DE UNA VICTORIA. Madrid. Un tomo rústica ... 1.20

MARTET (JEAN).— CONFESIONES DE CLEMENCEAU. Declaraciones políticas. Madrid. Un tomo rústica ... 1.20

LA MODERNA POESIA
Obispo 135. Apartado 1115. Teléfono A-1171. Habana.

CERVANTES
Galiano 62. Apartado 605. Teléfono A-4958. Habana.

M.E.C.D. 2016

Juventud Asturiana Festejará su XVIII Aniversario el Próximo Domingo

COMENTARIOS SOBRE LAS GRANDES LIGAS

Todos los años por esta época, los críticos americanos empiezan a fijarse detenidamente en los scores y records de los games que se efectúan en las Grandes Ligas a fin de irse dando una idea del trabajo que realizan los jugadores del Big Show que aspiran a formar el team «All Star» que se selecciona a fin de temporada. Y este año, como en los anteriores, todo parece indicar que los encargados de seleccionar esos equipos tendrán que realizar un trabajo escrupuloso, pues son muchos los novatos que se están distinguiendo y muchos los veteranos que se empeñan en no ceder un ápice del terreno que han conquistado.

Además, una serie de jugadores que se tomaban siempre en consideración han pasado ya de lo que los americanos llaman el «limolight» (nosotros le diríamos aquí: su época de gloria) y eso deja más hueco para que los novatos sean tomados en mayor consideración.

En el team que se formó este año, dos o tres posiciones parecen prácticamente «compradas» por Mickey Cochrane, Al Simmons y Babe Ruth, pero los otros puestos están completamente libres, y puede asegurarse que los que resulten designados conquistarán el puesto después de desarrollar una de sus campañas más lucidas.

El tiempo aquel en que Ty Cobb, Speaker, Walter Johnson, Eddie Collins, Everett Scott y Wally Pipp dominaban el baseball, resultando insustituibles en sus puestos ha desaparecido por completo. Numerosos jugadores discuten sus vacantes y no será sino después de una gran batalla que cada uno encuentre su sustituto.

Es muy temprano para señalar nombres todavía, desde luego, pero para dar a ustedes una idea del trabajo que costará seleccionar este año el All-Star vamos a darles una serie de nombres de los players que más se están distinguiendo actualmente.

En el box, por ejemplo, tenemos este año una lucha de Liga Grande entre los lanzadores, y si bien es cierto que hombres jóvenes como Eddie Wells y Johnson, de los Yankees; Mahaffey y Earnshaw, del Filadelfia; Hadley y Burke, del Washington; Harder y Ferrell, del Cleveland; Hogsett, del Detroit. Walker, de los Gigantes; Phelps, de los Dodgers; Brane, de los Piratas; Collins de los Phillies; Seibold, de los Braves y Hallahan, de los Cardenales, están pitcheando como verdaderas luminarias del box, tampoco puede olvidarse que veteranos como Luque, Vance, Zachary, Bush, Kremer, Pennock, Grove, Jones y Lyons le están haciendo brillantemente, como indicando que habrá que desarrollar una labor muy interesante para quitarles del equipo estelar.

Lou Gehrig, de los Yankees, luce actualmente la mejor primera base de ambas ligas pero puede dejarse a un lado a Jimmy Foxx, de los Atléticos; Billy Terry, de los Giants; Del Bisonette, de los Dodgers; Judge, de los Senadores; y Sisler de los Braves, que están jugando la mejor campaña de sus carreras?

Entre las segundas bases se destaca mucho Tany Lazzeri, el prodigioso camarero de los Yankees, que según asegura Bill Slocum, del New York American, está registrando en 1930 el mejor año basebolero de su vida. Pero, nadie puede asegurar que Tony sea el mejor second baseman de la season, porque Charles Gehringer también se está distinguiendo en el Detroit; Buddy Myer es uno de los causantes de que el Washington esté en primer lugar; Hughie Crtiz está resultando una sensación en el infield de los Giants después de su pobre comienzo; George Grantham está luciendo mucho con los Piratas. Charles Cissell parece haber encontrado su puesto ideal como infielder en el Chicago White Sox y Frisch no ha perdido nada de su viejo prestigio en el San Luis. Además, no debe olvidarse tampoco que Hornsby puede retornar al line up en cualquier momento, y ya sabemos que una vez en acción todos los honores son del Rajá.

Con la tercera base ocurre lo mismo, existiendo una fuerte lucha entre los veteranos Traynor, Lindstrom, Whitney, Bluege y McManus y los novatos Gilbert, Chapman y Burnett. Entre los short stops existen una batalla parecida, creyéndose por muchos que Travis Jackson, el hasta ahora rey de los torpederos, tropezará con grandes dificultades para retener su corona debido al brillante «come back» de Glenn Wright y el magnífico trabajo que están realizando Jack Cronin, de los Senadores; Galbert, de los Cardenales y Lee Durocher con los Reds.

Quiere decir todo esto, que la selección del «All Star de 1930 resultará este año más difícil que nunca, y que con motivo de las justificadas aspiraciones de muchos jugadores, presenciaremos una segunda parte del campeonato interesantísimo, en el que los veteranos «echarán el resto», como vulgarmente se dice para superar a los novatos que intentan destronarlos.

DOMINO.

Comenzará el Domingo en Montevideo el Campeonato Mundial de Foot Ball Ass.

Los Primeros Partidos Serán Jugados por Méjico y Francia a Primera Hora; Después Jugarán Bélgica y E. U.—Antes de los Encuentros Habrá un Desfile de los Equipos Contendientes

MONTEVIDEO Julio 10. (AP.)—El Comité organizador del campeonato mundial de futbol, en sesión celebrada anoche resolvió que el torneo comience el próximo domingo trece conforme habíase anunciado.

También quedó combinado el programa de los quince primeros partidos que disputáranse por series y por puntos. De conformidad en los acuerdos efectuados entre las delegaciones que integran cada serie el programa ha quedado confeccionado en la siguiente forma:

El domingo trece, primer partido de la primera serie: Méjico-Francia.

Primer partido de la cuarta serie. Bélgica-Estados Unidos.

El lunes catorce, primer partido de la tercera serie: Rumania-Perú; primer partido segunda serie: Brasil-Yugoeslavia

Martes quince, segundo partido primera serie: Francia-Argentina.

Miércoles, dieciseis, tercer partido primera serie: México-Chile.

Jueves, diecisiete segundo partido cuarta serie; Estados Unidos y Paraguay; segundo partido segunda serie: Volivia-Yugoeslavia.

Viernes, dieciocho, segundo partido tercera serie: Uruguay-Perú.

Sábado, diecinueve, cuarto partido primera serie: Francia-Chile; quinto partido primera serie: Argentina-México.

Domingo, veinte, tercer partido cuarta serie: Paraguay-Bélgica; tercer partido segunda serie: Brasil-Bolivia.

Martes, veintidós, sexto partido primera serie: Argentina-Chile; tercer partido tercera serie: Uruguay-Rumania.

Las delegaciones que integran la primera serie que son argentina, Francia, Chile y Méjico, jugarán entre sí seis partidos; en cambio en las otras tres series restantes, la segunda formada por Brasil, Yugoeslavia y Bolivia; la tercera por Uruguay, Rumania y Perú; y la cuarta por Estados Unidos, Paraguay y Bélgica, sólo tendrán que jugar tres partidos en cada serie.

A fin de activar la dilucidación del campeonato lo más breve tiempo posible, exceptuándose el lunes 21, habrá encuentros todos los días, desde el domingo trece en que se iniciará el torneo hasta el martes 22 quedando así terminado para esa fecha todos los partidos de las cuatro series.

En los días restantes de la misma semana efectuaranse las dos semi-finales de cuatro vencedores de cada serie teniendo lugar el domingo veintisiete el match final del campeonato entre dos países que se clasifiquen semifinalistas. Todos los encuentros se celebrarán en el gran estadio oficial expresamente construido para dicho campeonato, fijándose horas distintas praa partidos en días en que habrán dos encuentros.

Para el primer partido del domingo trece entro Méjico y Francia se ha fijado la hora de doce y cuarenta y cinco y para el segundo que disputarán Bélgica y Estados Unidos las dos y cuarenta y cinco.

Antes de la iniciación del campeonato todas las delegaciones desfilarán por el Estadio luciendo al frente las banderas de sus respectivos países.

CON UN JONRON EN EL 10 VENCIERON

Ted Guillic lo bateó y fué también quien empató en el 8o.

SAN LUIS, Julio 10. AP. — Los Browns iniciaron su estancia en su propio local con un triunfo sobre los Medias Blancas por 7 a 6 en el décimo inning, gracias principalmente a la potencia del bate de Ted Gullic, quien entró en el juego como «pinch hitter» en el octavo y con un single empató la cosa. Volvió a batear en el décimo y disparó un jonrón que fué la anotación ganadora.

Se cargó la derrota al viejo Dutch Henry que fué al box después de no haber podido Red Faber ni Mc Kain contener a los Carmelitas, a quienes la victoria dió posesión del sexto lugar en la Americana.

Resumen del juego:

		C.	H.	E.
Chicago. . . .	000 011 301 0—	6	11	2
San Luis. . . .	100 020 021 1—	7	11	2

Baterías: Faber; McKain; Henry y Berg, Tate;—Stewart; Kimsey y Ferrell.

JUEGOS DEL CAMPEONATO DE LA LIGA INTERSOCIAL

La Liga Inter-social de Amateurs nos anuncia para el próximo domingo por la tarde los siguientes encuentros de base ball en opción a su campeonato anual.

EN VIBORA PARK

Jugarán por la tarde en el primer turno los teams de Hershey y Academia Morales y el Palatino y Seguros en el segundo turno.

El primer juego comenzará a la una y media en punto.

EN ARIGUANABO PARK

En los grounds de San Antonio de los Baños se enfrentará el conjunto de los Hermanos Maritas con los chicos del doctor Goyito Guas Inclán. El match comenzará a las dos y media en punto de la tarde.

GANAN OTRO JUEGO LOS DE CLEVELAND

Fué un duelo a batazo limpio con los «Tigres» del Detroit

DETROIT, Julio 10. (AP.)—El Cleveland obtuvo su tercer triunfo seguido al vencer a los Tigres a fuerza de batazos por 6 a 5 iniciando una serie de dos juegos.

Ambas novenas pegaron una docena de hits, entre ellos un jonrón por Morgan en el tercer inning, su 15o. de la temporada y un tribey por Funk.

Cada club usó tres pitchers.

Shoffner que fué al box por la tribu recibió el crédito de la victoria a pesar de haber sido botado a leñazos del box en el octavo. Hosett, el lanzador que escogió primero el Detroit, fué el que cargó con la derrota.

Anotación por entradas, hits y errores:

		C.	H.	E.
Cleveland . .	302 001 000	6	12	1
Detroit	100 001 030	5	12	1

Baterías: Shoffner, Miller, Bean y Myatt; Hogsett, Herring, Sullivan y Hayworth, Desautels.

TOPICOS FUTBOLISTICOS

A Cargo de PETER

¿Saldrán Campeones el próximo domingo los toros de la Juventud Asturiana? He aquí la interrogación que se hacen casi todos los aficionados al deporte del balón redondo. Los asturianófilos creen que sí, que ellos saldrán vencedores en la prueba del domingo, pese a la excelente forma del equipo fortunista, pero decir esto en el "home" de los blanquinegros, es como una provocación como para que le tiren a uno al mar, lo cual no le cuesta mucho trabajo a ningún fortunista, pues éstos, como el Roque de Marina viven a orillas de él.

Puede asegurarse que para este encuentro hay tanta emoción y se habla tanto de su resultado en peñas y mentideros futbolísticos, como en víspera del choque entre **leones** y **toros** celebrado últimamente en el Campo Polar. Y esto que decimos no es "ballyhoo", ya se advirtió eso en la reunión del Comité Directivo, el pasado martes, por unos comentarios de los representantes de esos equipos. Decía el señor Alvaro Fernández que había oido decir que a los jugadores fortunistas se les había ofrecido un premio en metálico si le ganaban a la Juventud, y que eso le parecía mal porque los jugadores cuando reciben ofertas de esa naturaleza, por ganar apelan a todos los procedimientos, y ello podía dar al traste con el partido, que él quería, que fuera una repetición, en cuanto a deportivismo, de aquel otro que se jugó en el Estadio de "Rubín".

El señor Martínez contestó al representante de los presuntos Campeones que no tenía la más remota noticia de ese rumor. ¿Pero quién evita, dijo, que haya habido algún fanático que le ofreciera un premio a uno o más jugadores si terminaban invictos la cuarta vuelta?

Lo cierto es que ese dumor provocó una animada charla de la que disfrutaron los demás miembros del Comité Directivo, pues en las palabras cariñosas que se decían mutuamente esos dos solones del futbol, se adivinaba la fe ciega con que en ambos sectores se espera el triunfo.

Lo que podemos garantizar desde ahora es que los dos conjuntos saldrán al cuadrilátero en gran forma. El Fortuna no quiso utilizar los servicios de Kramer y Williams el pasado domingo por temor a que se les lesionasen; además, contarán con los valiosos servicios de Pipa, que está desconocido. Y en cuanto a la Juventud, sabemos que el sábado por la tarde tendrán sus equipiers que meterse en el coquetón chalet del Reparto Almendares donde se recogerán como las gallinas y donde harán todas sus necesidades, que el sábado se despiden de la Habana esos futbolistas y no vuelven a ella hasta no terminar de la gran prueba a que serán sometidos.

El alto mando de la Juventud espera que sus atletas aseguren su championabilidad en el partido del domingo. Y si pierden con el Fortuna, aun le queda el chance de ganarle al Olimpia, ¿pero se puede uno sentir optimista en un encuentro en que los opositores son del temple de ese conglomerado que entrena Bienvenido? Además, cuando hace falta un solo triunfo para completar un Campeonato, mientras más pronto se obtiene mejor, pues basta que necesiten de un triunfo en el postrer partido del Campeonato, y ganar el título, para que impere el nerviosism oen los jugadores y no puedan desarrollar su juego regular.

Todas estas consideraciones se las hacen los que tienen el mando de las cosas en Juventud Asturiana y de ahí que "no quieran dejar para mañana el triunfo que pueden conquistar hoy".

He aquí el programa de juegos del domingo. Hay también un match entre Olimpia y Catalunya, del cual hablaremos mañana:

STADIUM TROPICAL

12.—Luyanó F. C. y Deportivo Paula. Arbitro, José Pagés.

1-10.—Deportivo Europa y D. Victoria. Arbitro, José del Llano.

2-30.—Olimpia S. C. y Catalunya S. C. Arbitro, el señor José Dunjó. Jueces de línea, José de Llano y Félix de Castro.

4.—Juventud Asturiana y Fortuna S. C. Arbitro, José Dunjó. De jueces de línea, José de Llano y Norberto Fernández.

5-40.—Vigo F. C. y Deportivo Luyanó. Arbitro señor José de Llano. Delegado deportivo el señor Andrés Arias

CAMPO POLAR

2.—América A. C. y Deportivo Templete. Arbitro, Sr. D. Areñas.

3-10.—Santander S. C. y Canarias S. C. Arbitro, Sr. Arnal.

La Juventud Asturiana tiene en perspectiva una gran fiesta. Será el próximo domingo y en los hermosos salones del Centro Asturiano. A las doce del día tendrá lugar un almuerzo y a las ocho y media de la noche, una velada. Todo en honor de los socios fundadores y en conmemoración del XVIII aniversario de la Sociedad.

Para ambos actos hemos sido invitados atentamente por el señor Lucio Fuentes Corripio, Presidente de Juventud Asturiana. Muy agradecidos a la gentileza.

También hemos sido atentamente invitados por el señor José García Tenreiro, Presidente del Club Deportivo Centro Gallego, para el baile que el domingo celebrará esa Sociedad en los salones del Palacio Social.

Agradecemos sinceramente la fina atención.

El equipo de Balón Pie "Club Latino" ha agregado un triunfo más a su larga cadena, derrotando al fuerte equipo del "Club Cultural", el pasado domingo 6, con el apretado score de 2 x 1 y en los terrenos de Luyanó.

El próximo domingo y en los mismos terrenos medirá sus fuerzas el Club Latino contra el equipo del "Club Deportivo de Puentes Grandes" y en el que esperan salir triunfantes como de costumbre, para mantener su invicto.

Enorme fiesta la que están organizando los viajantes del comercio para los días 9 y 10 de Agosto venideros. Formidable programa es el que están confeccionando actualmente para dichos días. Fiesta que se celebrará en los espaciosos terrenos del Club Deportivo Hispano América, cuya Sociedad cooperará muy activamente al mayor esplendor de la misma.

No bien nos hemos enterado de este inigualable acontecimiento ,ya sabemos también que las entradas están a la venta. Costarán solamente un peso para los dos días; y con dicha entrada van 16 vales que dan derecho a otros tantos regalos con que se obsequiará a los concurrentes: algo similar a lo que hicieron los hispanófilos en su inolvidable verbena recientemente.

Por UN PESO tendrá derecho cada tenedor de una de estas entradas a divertirse la noche de sábado desde las ocho y media en adelante, y el domingo desde las cuatro de la tarde hasta media noche. Todo amenizado por dos espléndidas orquestas, por dos sones, por dos organillos y por otros números que iremos anunciando oportunamente.

Además de esto, es conveniente advertir que, una vez dentro, no será nadie molestado por colectas extraordinarias, por "ventas de flores", y otros medios de recaudación por el estilo. UN PESO le da derecho al romero a todo lo que se indica en las entradas y a disfrutar de todos los espectáculos que allí dentro haya.

Fué Derrotado en Basket el Five del Deportivo Malecón

Los muchachos del Deportivo Asturias fueron los que le propinaron la derrota

Un nuevo y esplendoroso triunfo se anotaron en la noche del pasado miércoles los chicos del simpático Club Deportivo Asturias, con motivo de la celebración en sus dominios de Estrella y Subirana del festival deportivo-bailable con que los entusiastas jóvenes de la Sección de Sports obsequiaron a sus numerosos simpatizadores. Esta original y elegante fiestecilla resultó en extremo lucida, quedando los asistentes a la misma muy complacidos, tanto por la labor rendida por los players que tomaron parte, como por la magnífica ejecución bailable de la reputada jazz band de los Royals Ramblers que fué la que tuvo a su cargo el programa bailable.

EL MATCH DE BASKET

Tan pronto oimos el cañonazo de las nueve, salieron al floor los equipos basketbolísticos del Deportivo Malecón y Deportivo Asturias, que eran los encargados de celebrar la exhibición de basket ball que estaba señalada para esa noche.

El juego resultó de lo más interesante y movido gustando una enormidad a los fanáticos que en esa noche se reunieron en el home de los Fantasmas de Estrella y Subirana, los que salieron altamente satisfechos de tan bonita fiesta.

Tanto los chicos del Malecón, como sus adversarios los del Asturias, hicieron en el desarrollo del encuentro cuantos esfuerzos tuvieron a su alcance para anexarse la victoria, la que después de la mitad del segundo half se decidió a favor de los "Astures" con anotación de 35 por 22.

En este match se distinguieron notablemente por los vencedores Santiago Cordal, García Morilla y Moreno, al igual que Vega que también se hizo sentir en el departamento del guarding y por los derrotados merecen mención Ortíz, Fernández y Martínez.

Para más detalles del game véase el score:

DEPORTIVO ASTURIAS

	Fig.	Fog.	F.C.
J. Morilla, f.	4	1	0
M. García, f.	5	1	0
J. Pérez, C.	0	1	0
E. Moreno, g.	2	1	0
S. Cordal, g.	3	1	1
B. Rodríguez, g. . . .	0	0	2
J. Vega, g.	1	0	1
Totales.	15	5	4

DEPORTIVO MALECON

	Fig.	Fog.	F.C.
O. Ortiz, f.	2	0	3
J. Fernández, f. . . .	2	0	1
A. Martínez, c. . . .	7	0	3
D. Ochotorena, g. . .	0	0	1
A. Angulo, g.	0	0	1
E. Ruiz, f.	0	0	0
F. González, f.	0	0	0
Totales.	11	0	9

Referee: Francisco González.
Anotador: Francisco Serrano.
Time Keeper: Félix Aguirre, Jr.

ANOTACION FINAL

DEPORTIVO ASTURIAS. . 35
DEPORTIVO MALECON. . 22

EL DEPORTIVO ASTURIAS CELEBRARA SU SEGUNDO ANIVERSARIO EL DIA 10

El día 10 de Agosto celebrará el Club Deportivo Asturias el segundo aniversario de su fundación con un programa de los que merecen los honores de extraordinario.

La Sección de Fiestas llevando la batuta de la organización y ayudados por todas las secciones restantes, así como del valioso Comité de Damas presentaron a la Junta Directiva un programa que no solo mereció el visto bueno sino que han sido felicitados los organizadores.

El segundo aniversario del club Fantasma será con un programa deportivo y social que durará desde el amanecer del domingo 10 de Agosto hasta el amanecer del lunes 11.

Habrá juegos de hand-ball, squahs, bolos, basket-ball, almuerzo y una verbena que será amenizada por una orquesta, un jazz y un son.

Será un día de triunfo para los asturianos con escudo.

El nuevo Atwater - Kent
BABY-GRAND
es ya uno de los grandes favoritos del mercado. Las extraordinarias características de este receptor, todo eléctrico; su alto-parlante electro dinámico y su original y atractivo mueble, le han conquistado rápidamente tan envidiable posición.
$258.00
con amplias facilidades de pago.

Maravilloso...
el extraordinario realismo de reproducción de la combinación
Radio-Fonógrafo
ATWATER-KENT
Su famoso circuito Screen Grid 100 x 100 le cautivará por su pureza de sonido, alcance, selectividad y volumen de tono.
Y no olvide que su lujoso gabinete de caoba maciza agregará un detalle de refinada distinción y elegancia a su hogar.
¡Disfrute a su capricho de Música del aire o de discos incomparablemente reproducida!
Solicite una demostración en:
Galiano y Neptuno — Monte No. 1 — Real 150 (Marianao) — J. del Monte 252
o en cualquiera de nuestras Sucursales en el interior de la República.
Cía. Cubana de Electricidad
A las Ordenes del Público

Pida la gran Hoja
Reico
MAGNETICA
INSUPERABLE
VILLEGAS 110 — HABANA

M.E.C.D. 2016

Color de Esmeralda...

el verde de la esperanza y en forma de herradura y con mayor amplitud, así ha quedado reformada la vidriera de «LA ISLA» para mayor comodidad de nuestros clientes

VENDIMOS ESTE SORTEO

el segundo: 17.682

$30,000.00

Regalamos Billetes

A NUESTROS CLIENTES.

Si el billete que usted nos compre sale premiado, le regalaremos igual número de fracciones para el otro sorteo. Los billetes llevan una contraseña de «LA ISLA» y se venden a $30.00 entero, $3.00 hoja y $0.30 fracción.

Venga y pida un sobre de la «sorpresa». «La casa de la suerte» en la esquina por donde más mujeres lindas pasan, es el lugar más seguro para obtener un buen premio.

"La Isla"

GALIANO Y SAN RAFAEL

TELEFONO M-4422

Vea algunos de los números que tenemos para el próximo sorteo:

232	2530	4870	7136	9263	11557	14169	16778	18684	20953
241	2778	4899	7146	9266	11570	14334	16864	18874	20977
298	2793	5005	7149	9305	12035	14577	16889	18937	21055
625	2798	5010	7315	9450	12122	14615	16955	18940	21058
658	2877	5037	7374	9654	12191	14618	16969	19087	21137
768	2972	5176	7471	9691	12576	14775	16977	19090	21326
783	3066	5179	7521	9806	12597	14799	17005	19116	21350
788	3069	5219	7796	10099	12796	14951	17029	19208	21411
866	3215	5408	8227	10408	12834	14959	17305	19222	21419
903	3302	5681	8239	10425	12837	15046	17320	19230	21447
1026	3307	5930	8394	10561	12956	15106	17329	19402	21545
1041	3313	5977	8565	10573	12971	15127	17404	19428	21552
1047	3435	6112	8607	10578	12979	15218	17485	19537	21693
1126	3552	6146	8610	10598	13025	15231	17488	19680	22216
1221	3563	6465	8860	10798	13037	15467	17655	19894	22373
1274	3710	6521	8951	10824	13046	15470	17882	20272	22405
1277	4017	6524	8956	10827	13139	15767	17948	20347	22559
1636	4267	6663	8967	10893	13236	15917	18329	20427	22585
1651	4341	6679	8988	11280	13458	15969	18338	20571	22656
1664	4643	6695	9206	11291	13461	16018	18371	20753	22670
2108	4646	6765	9208	11405	13695	16145	18554	20767	22678
2122	4684	6880	9210	11434	13765	16457	18568	20776	22736
2188	4769	7041	9213	11450	13847	16622	18576	20805	22739
2527	4865	7131	9215	11517	14103	16625	18669	20808	22867

Sin derecho al regalo, enviamos pedidos a $28.00 entero. Remita cheque certificado o giro postal a nombre de Cándido Souto. Incluya franqueo.

EL RECURSO DE UN HOMICIDA CONDENADO A 14 AÑOS SE VERA HOY EN EL SUPREMO

Se trata de la causa contra Moisés Leopoldo Quinterio, quien dió muerte a su cuñada, e hirió grave a su esposa, a tiros

Para esta tarde está señalada, ante la Sala de Vacaciones del Tribunal Supremo, la vista del recurso de casación establecido por el procesado Moisés Leopoldo Quintero, contra el fallo de la Sala Tercera de lo Criminal de la Audiencia de la Habana, que lo condenó a las penas de catorce años, ocho meses y un día de reclusión, por homicidio, y tres años, cuatro meses y ocho días de prisión correccional, por delito complejo de disparo y lesiones graves, consistentes en haber dado muerte a su cuñada Dulce María Ramírez Zulbarán y herido de gravedad, a tiros, a su esposa Graciela de iguales apellidos, al disparar contra ambas en la casa en que residían, Subirana número 12, en esta capital.

Sostendrá la procedencia del recurso el doctor Guillermo Pérez Arteche.

RECURSOS DECLARADOS SIN LUGAR POR EL SUPREMO

Manuel Agüero (a) Jozo Brujo, condenado por la Audiencia de Camagüey, por estafa, a cuatro años, dos meses y un día de presidio.

Carlos González Blanco, condenado por la Audiencia de la Habana—Sala Tercera—a cuatro años, dos meses y un día de prisión correccional, por amenazas condicionales de muerte sin logro de propósito.

Emilio Moreu Cabrera, condenado por la Audiencia de la Habana—Sala Primera—en causa por infracción del Código Postal.

Pedro Cabrera Betancourt, condenado por la Audiencia de la Habana—Sala Segunda de lo Criminal—a tres meses de reclusión, por falsedad en documento oficial.

Manuel de Jesús Texidor Ferrer, condenado por la Audiencia de Oriente, a seis años de prisión correccional.

José María Marcos Rodríguez, condenado por la Audiencia de la Habana—Sala Segunda—a tres años de reclusión, por falsedad en documento público.

CONTRA RESOLUCION DE LA JUNTA DE PROTESTAS ..

Ha declarado sin lugar la Sala de lo Civil, el recurso contencioso administrativo seguido opr el Estado contra J. C. Duque, para que se revocara la resolución de la Junta de Protestas, que aforó por la Partida 116_C del Arancel, a un cargamento de tejido de algodón con hilos de lana.

RESOLUCIONES SOBRE AFORO DE MERCANCIAS IMPORTADAS POR LA COMPAÑIA LITOGRAFICA Y OTRAS ENTIDADES

La Sala de lo Civil de esta Audiencia ha resuelto, además, estos recursos contencioso administrativos:

El del Estado, combatiendo el aforo que hizo la Junta de Protestas a una importación de papel delgado glasine, por la partida 152-C, hecha por la Compañía Litográfica. El Tribunal declara la demanda sin lugar, tal como lo solicitara el procurador señor José S. Villalba, que dirigió a dicha entidad.

El del propio Estado, contra resolución de la misma Junta, que aplicó la Partida 100-E; a una importación de insecticida para la agricultura hecha por T. Turull Company. La demanda es declarada sin lugar.

El de la sociedad en comandita de González, Tamargo y Compañía, pidiendo la revocación de la resolución de la Junta de Protestas, sobre aforo de botones de corozo. Se hace el aforo por la Partida 302_B, como pidió la citada entidad, como lo pidieran los doctores José Ramón Cruells y Oscar Barinaga, que dirigieron, indistintamente, a la sociedad recurrente.

El del Estado sobre aforo de tubos de hierro importados por la Compañía Dussaq Limitada, S. A. Se declara sin lugar y se confirma el aforo por la Partida 32_B del Arancel.

Y aplica la Partida 216-A a una importación de elevadores para caña de azúcar, hecha por H. Echemendía y la cual combatió el Estado.

RECURSO DE UNA ENTIDAD MERCANTIL DE ESTA PLAZA

Ante la Secretaría de la Sala de lo Civil de esta Audiencia, se ha radicado recurso contencioso administrativo establecido por el doctor Manuel E. Montoro, abogado de esta capital, a nombre de la entidad mercantil de esta plaza, Hill, Corominas y Compañía, contra el aforo practicado por la aduana de este puerto, en una importación de tocinetas, jamones y conservas en general, hecha por la citada entidad y procedentes la sociedad Johnson, Jam Company, de la ciudad de Chicago.

IMPORTACION DE PRODUCTOS BIOLOGICOS POR EL DOCTOR SARRA

La Sala de lo Civil de esta Audiencia ha declarado sin lugar los dos recursos contencioso administrativos seguidos por el Estado, contra otras tantas resoluciones de la Junta de Protestas, que aplicó la Partida 100-C de los Aranceles a una importación de productos biológicos hecha por el comerciante droguista de esta plaza doctor Ernesto Sarrá. El Tribunal, como lo instaran los doctores Segundo García Tuñón y Antonio Beruff Mendieta, que dirigieron al doctor Sarrá, tanto en la protesta como en el recurso, mantiene las resoluciones recurridas.

SOBRE AFORO DE BOTONES DE COROZO

Sobre aforo de botones de corozo importados por Gonzalo Tamargo y Compañía, S. A., la Sala de lo Civil de esta Audiencia ha declarado la demanda de esa entidad con lugar y ha dispuesto se practique el aforo por la Partida 302-B del Arancel, como lo instara el doctor Oscar Barinaga, que dirigió a la recurrente.

DEMANDA DEL ESTADO DECLARADA SIN LUGAR

En la demanda contencioso administrativa seguida por el fiscal, en nombre del Estado, contra resolución de la Junta de Protestas, sobre aforo de tejidos de algodón con hilos de lana, importados por Valle, Llano y Compañía, del comercio de esta plaza, la Sala de lo Civil de la Audiencia ha declarado la demanda sin lugar, confirmando la resolución de dicho organismo, que aplicó la Partida 116_B del Arancel, como lo instara el doctor Guillermo Lancís, que dirigió a la entidad importadora.

EL JUICIO DE LA CAUSA CONTRA EL ESTUDIANTE PAUSA TRUJILLO

La Sección Segunda de la Sala de Vacaciones de la Audiencia ha señalado para el día 16 de este mes, el juicio oral de la causa instruída al estudiante Justo Pausa Trujillo, para quien solicitan el Ministerio Público y la acusación particular, catorce años, ocho meses y un día de reclusión, por el homicidio de su compañero de estudios Raúl Moreno Donzález de Nájera.

Defiende el doctor José Pérez Cubillas.

UN SOLO JUICIO ORAL AYER EN LA AUDIENCIA

Se celebró ayer tarde el juicio de la causa seguida a Dionisio Barrios Sánchez, por amenazas condicionales de muerte sin logro de propósito. El fiscal pidió cuatro años, dos meses y un día de prisión correccional.

CONCLUSIONES DEL MINISTERIO FISCAL

Un año y un día de prisión correccional, por lesiones graves, para Luis Pereira y Córdova.

Dos meses y un día de arresto mayor y multa de trescientos pesos, por infracción de la Ley de Drogas, para Juan Frontela Corominas.

Seis meses de arresto mayor, por delito de estafa continuado, para Celestino González Fernández.

Dos años, once meses y once días de prisión correccional, por disparo de arma de fuego, contra determinada persona, para Pedro Manuel Betancourt Rodríguez (a) Sánchez Barcaztegui.

Tres meses de arresto mayor, por imprudencia temeraria de la cual resultaron lesiones graves y menos graves, para José Joaquín Ramírez y Ricardo Martínez Padrón.

DOS AMANTES SE SUICIDAN JUNTOS

Se encontraron sus cadáveres en una finca.—Otro suicidio

TRINIDAD, julio 10. DIARIO. Habana.

Por contrariedades amorosas se suicidaron en Casilda la señorita Amparo Albarat y el joven Francisco Nieblas, cuyos cadáveres fueron encontrados en una finca, cerca de dicho poblado. Ambos sostenían relaciones.

Panadés, Corresponsal.

OTRO SUICIDIO

SAN JUAN DE LOS YERAS, julio 10. DIARIO, Habana.

En la tarde de ayer se prendió fuego la señorita Edelmira Fábrega Vázquez, vecina de la finca «Quinea» en Potrerillo, falleciendo momentos después.

El juzgado conoce hechos.

El Corresponsal.

DIRECCION GENERAL DE LA LOTERIA NACIONAL

LISTA de los números premiados en el Sorteo No. 747 ordinario, celebrado en la Habana el día 10 de Julio de 1930.

NUMEROS	PESOS
DECEN.	
41.	—100
75.	—100
82.	—100
92.	—100
CENTENA	
126.	—100
152.	—100
173.	—100
184.	—100
198.	—100
224.	—100
226.	—100
237.	—100
266.	—100
283.	—100
289.	—100
304.	—100
307.	—100
325.	—100
326.	—100
332.	—100
337.	—100
343.	—100
357.	—100
371.	—100
373.	—100
424.	—100
430.	—100
463.	—100
470.	—100
488.	—100
499.	—100
505.	—100
534.	—100
556.	—100
606.	—100
643.	—100
666.	—200
667.	—200
689.	—200
690.	—100
713.	—100
718.	—100
801.	—100
823.	—100
841.	—100
850.	—100
856.	—100
867.	—100
877.	—100
880.	—100
887.	—100
914.	—200
960.	—100
975.	—100
992.	—100
995.	—100
MIL	
1002.	—100
1056.	—100
1066.	—100
1085.	—100
1088.	—100
1091.	—100
1109.	—100
1127.	—100
1172.	—100
1209.	—100
1247.	—100
1265.	—100
1292.	—100
1297.	—100
1300.	—100
1302.	—100
1331.	—100
1351.	—100
1360.	—100
1379.	—100
1383.	—100
1384.	—100
1391.	—100
1395.	—100
1403.	—100
1422.	—200
1443.	—100
1447.	—100
1457.	—100
1514.	—200
1538.	—200
1575.	—100
1580.	—200
1598.	—100
1605.	—100
1606.	—200
1622.	—100
1624.	—100
1670.	—100
1672.	—200
1677.	—100
1685.	—100
1693.	—100
1698.	—100
1707.	—100
1723.	—100
1733.	—100
1740.	—100
1774.	—100
1777.	—200
1797.	—100
1816.	—100
1830.	—500
1831.	—100
1832.	—100
1834.	—100
1841.	—100
1870.	—100
1895.	—100
1901.	—100
1910.	—100
1920.	—100
1925.	—200
1977.	—100
1985.	—100
DOS MIL	
2011.	—100
2012.	—100
2015.	—100
2047.	—100
2050.	1,000
2051.	—100
2065.	—100
2083.	10,000
2090.	—100
2103.	—100
2111.	—200
2113.	—100
2116.	—100
2134.	—200
2137.	—200
2138.	—100
2145.	—100
2202.	—200
2206.	—100
2219.	—200
2227.	—100
2228.	—100
2254.	—100
2307.	—100
2309.	—100
2334.	—100
2342.	—100
2366.	—100
2374.	—100
2378.	—100
2404.	—100
2445.	—100
2450.	—100
2457.	—100
2482.	—100
2503.	—200
2522.	—200
2544.	—100
2546.	—100
2552.	—100
2602.	—100
2628.	—100
2656.	—100
2676.	—100
2722.	—100
2725.	—100
2744.	—100
2758.	—200
2769.	—100
2783.	—100
2790.	—100
2796.	—100
2801.	—100
2853.	—100
2888.	—100
2903.	—100
2964.	—100
2979.	—100
2990.	—100
TRES MIL	
3020.	—100
3023.	—100
3028.	—100
3030.	—100
3053.	—100
3068.	—100
3119.	—100
3125.	—100
3139.	—100
3152.	—100
3156.	—100
3165.	—100
3210.	—100
3226.	—100
3233.	—100
3237.	—100
3248.	—100
3308.	—100
3320.	—100
3344.	—100
3350.	—100
3365.	—100
3369.	—100
3380.	—200
3398.	—100
3435.	—200
3454.	—100
3482.	—100
3484.	—100
3532.	—100
3541.	—100
3544.	—100
3571.	—100
3573.	—100
3602.	—100
3607.	2,000
3620.	—100
3632.	—100
3635.	—100
3642.	—100
3664.	—100
3678.	—100
3712.	—100
3730.	—100
3738.	—100
3762.	—100
3765.	—100
3770.	—100
3793.	—100
3826.	—100
3858.	—100
3867.	—100
3942.	—100
3968.	—100
3975.	—100
CUATRO MIL	
4003.	—100
4007.	—100
4020.	—200
4031.	—100
4039.	—100
4061.	—100
4106.	—100
4146.	—100
4173.	—100
4190.	—100
4192.	—100
4263.	—100
4268.	—100
4280.	—100
4298.	—100
4300.	—100
4339.	—100
4346.	—100
4348.	—100
4373.	—100
4382.	—100
4402.	—100
4424.	—100
4438.	—100
4461.	—100
4495.	—100
4502.	—100
4517.	—100
4522.	—100
4556.	—100
4578.	—100
4605.	—100
4630.	—100
4645.	—100
4662.	—100
4673.	—100
4675.	—100
4704.	—100
4708.	—100
4728.	—100
4729.	—100
4741.	—100
4780.	—100
4782.	—100
4811.	—100
4841.	—100
4859.	—100
4879.	—100
4880.	—100
4897.	—100
4903.	—200
4936.	—200
4950.	—100
4962.	—100
4991.	—100
CINCO MIL	
5006.	—100
5016.	—100
5026.	—100
5082.	—200
5090.	—100
5094.	—100
5099.	—100
5124.	—100
5129.	—100
5130.	—100
5135.	—100
5137.	—100
5152.	—100
5155.	—100
5163.	—100
5180.	—100
5202.	—100
5267.	—100
5272.	—100
5279.	—200
5282.	—100
5289.	—100
5332.	—200
5333.	—100
5352.	—100
5366.	—100
5368.	—100
5374.	—100
5382.	—100
5417.	—100
5442.	—100
6469.	—100
5503.	—100
5550.	—100
5564.	—100
5588.	—100
5592.	—100
5632.	—100
5642.	—200
5657.	—100
5661.	—200
5663.	—100
5671.	—100
5676.	—100
5719.	—100
5733.	—100
5754.	—100
5779.	—100
5803.	—100
5862.	—100
5910.	—100
5946.	—100
5950.	—100
5980.	—100
SEIS MIL	
6029.	—100
6036.	—100
6058.	—200
6067.	—100
6085.	—100
6092.	—100
6104.	—100
6138.	—100
6158.	—100
6160.	—100
6196.	—100
6255.	—100
6256.	—100
6267.	—100
6287.	—100
6323.	—100
6350.	—100
6363.	—100
6382.	—100
6385.	—100
6387.	—100
6390.	—100
6393.	—100
6430.	—100
6441.	—100
6442.	—200
6448.	—200
6460.	—200
6468.	—100
6481.	—100
6495.	—100
6501.	—100
6523.	—100
6533.	—200
6536.	—100
6540.	—100
6575.	—100
6589.	—100
6627.	—100
6669.	—100
6677.	—100
6681.	—100
6711.	—100
6712.	—100
6749.	—100
6753.	—100
6754.	—100
6773.	—100
6803.	—100
6819.	—200
6830.	—100
6854.	—100
6866.	—100
6891.	—100
6921.	—100
6923.	—200
6958.	—100
6963.	—100
6966.	—100
6980.	—100
6986.	—100
SIETE MIL	
7026.	—200
7048.	—100
7052.	—100
7064	—200
7083.	—200
7087.	—100
7090.	—100
7100.	—100
7128.	—100
7134.	—100
7135.	—100
7182.	—100
7210.	—100
7214.	—100
7220.	—100
7229.	—200
7230.	—100
7241.	—100
7245.	—100
7256.	—100
7259.	—100
7267.	—100
7297.	—100
7316.	—100
7319.	—100
7339.	—100
7342.	—100
7400.	—100
7405.	—100
7408.	—100
7411.	—200
7469.	—100
7494.	—100
7508.	—100
7510.	—100
7515.	—100
7552.	—100
7596.	—100
7600.	—100
7604.	—100
7606.	—100
7647.	—100
7648.	—100
7708.	—100
7709.	—200
7711.	—100
7720.	—100
7731.	—100
7803.	—100
7820.	—100
7858.	—200
7884.	—100
7886.	—100
7892.	—100
7894.	—100
7907.	—100
7931.	—100
7932.	—100
7947.	—100
7970.	—500
7981.	—100
7986.	—200
7989.	—100
7994.	—100
OCHO MIL	
8009.	—100
8016.	—100
8025.	—200
8073.	—100
8100.	—100
8105.	—100
8114.	—200
8123.	—100
8162.	—100
8185.	—100
8191.	—100
8209.	—100
8215.	—100
8223.	—100
8229.	—100
8251.	—100
8279.	—100
8332.	—100
8335.	—100
8346.	—100
8367.	—100
8418.	—100
8426.	—100
8452.	—200
8496.	—100
8501.	—100
8528.	—100
8563.	—100
8581.	—100
8590.	—100
8593.	—100
8608.	—100
8641.	—100
8648.	—100
8659.	—100
8679.	—100
8724.	—100
8784.	—100
8810.	—100
8815.	—100
8822.	—100
8875.	1,000
8881.	—100
8890.	—200
8917.	—100
8919.	—100
8924.	—100
8927.	—100
8932.	—100
8935.	—200
8965.	—100
8969.	—100
NUEVE MIL	
9010.	—100
9031.	—200
9038.	—100
9078.	—100
9103.	—100
9121.	—100
9195.	—200
9197.	—100
9237.	—100
9243.	—100
9254.	—100
9273.	—100
9275.	—100
9288.	—100
9301.	—100
9307.	—100
9339.	—100
9340.	—100
9422.	—100
9449.	—100
9454.	—100
9470.	—100
9475.	—100
9495.	—200
9497.	—100
9520.	—100
9539.	—100
9607.	—200
9626.	—100
9647.	—100
9670.	—100
9687.	—100
9708.	—100
9740.	—100
9748.	—100
9753.	—100
9754.	—100
9813.	—100
9829.	—200
9832.	—100
9841.	—100
9849.	—100
9857.	—100
9858.	—100
9859.	—100
9885.	—100
9936.	—100
9973.	—100
9976.	—100
9986.	—100
DIEZ MIL	
10008.	—100
10020.	—100
10024.	—100
10032.	—100
10053.	—100
10058.	—100
10074.	—100
10081.	—100
10137.	—100
10151.	—100
10184.	—100
10186.	—100
10202.	—100
10207.	—100
10245.	—100
10252.	—100
10261.	—100
10265.	—100
10266.	—100
10315.	—100
10350.	—100
10367.	—100
10368.	—100
10372.	—100
10382.	—100
10387.	—100
10389.	—100
10395.	1,000
10398.	—100
10416.	—100
10454.	—100
10458.	—100
10459.	—100
10468.	—100
10496.	—100
10504.	—100
10508.	—100
10526.	—100
10552.	—100
10575.	—100
10649.	—100
10652.	—100
10676.	—100
10701.	—100
10710.	—100
10738.	—100
10817.	—100
10860.	—100
10917.	—100
10918.	—100
10924.	—100
10931.	—100
10946.	—100
10975.	—100
10997.	—100
ONCE MIL	
11001.	—100
11046.	—100
11054.	—100
11078.	—100
11079.	—100
11101.	—100
11125.	—100
11137.	—100
11144.	—100
11155.	—100
11192.	—100
11194.	—100
11202.	—100
11244.	—100
11262.	—100
11279.	—100
11284.	—100
11304.	—100
11366.	—100
11368.	—500
11391.	—100
11398.	—100
11422.	—200
11427.	—100
11431.	—100
11449.	—100
11528.	—100
11536.	—100
11568.	—100
11584.	—500
11634.	—100
11636.	—100
11646.	—200
11655.	—100
11668.	—100
11671.	—100
11686.	—100
11713.	—100
11750.	—100
11751.	—100
11774.	—100
11823.	—100
11839.	—100
11848.	—100
11856.	—100
11861.	—100
11877.	—100
11882.	—100
11899.	—100
11905.	—200
11918.	—100
11919.	—100
11921.	—100
11928.	—100
11930.	—100
11971.	—100
DOCE MIL	
12008.	—100
12050.	—100
12067.	—200
12098.	—100
12181.	—100
12183.	—100
12224.	—100
12245.	—100
12246.	—100
12274.	—100
12304.	—100
12331.	—100
12357.	—100
12362.	—100
12404.	—100
12419.	—100
12499.	—100
12512.	—100
12515.	—100
12561.	—200
12594.	—100
12606.	—100
12625.	—100
12631.	—100
12650.	—100
12657.	—100
12664.	—100
12682.	—100
12687.	—100
12713.	—100
12716.	—100
12723.	—100
12799.	—100
12857.	—100
12919.	—200
12920.	—100
12941.	—100
12979.	—100
12987.	—100
12991.	—100
TRECE MIL	
13032.	—100
13091.	—200
13127.	—100
13136.	—100
13176.	—100
13206.	—100
13245.	—100
13250.	—100
13251.	—100
13256.	—100
13265.	—100
13267.	—100
13291.	—200
13296.	—200
13320.	2,000
13353.	—100
13357.	—100
13382.	—100
13402.	—100
13427.	—100
13448.	—100
13484.	—100
13495.	—100
13500.	—100
13507.	—100
13529.	—100
13531.	—100
13572.	—100
13614.	—100
13615.	—100
13625.	—100
13657.	—100
13661.	—100
13669.	—100
13670.	—100
13687.	—100
13712.	—200
13754.	—100
13770.	—100
13790.	—100
13817.	—100
13823.	—200
13834.	—100
13861.	—100
13868.	—100
13878.	—100
13883.	—100
13885.	—100
13896.	—100
13913.	—100
13961.	—100
13968.	—100
CATORCE MIL	
14009.	—200
14022.	—100
14025.	—100
14027.	—100
14050.	—100
14072.	—100
14074.	—100
14091.	—100
14122.	—100
14133.	—100
14145.	—100
14166.	—100
14193.	—100
14210.	—100
14214.	—100
14216.	—100
14218.	—100
14229.	—200
14256.	—100
14274.	—100
14278.	—100
14279.	—100
14321.	—100
14326.	—100
14349.	—100
14353.	—100
14383.	—100
14388.	—100
14406.	—100
14417.	—100
14543.	1,000
14548.	—100
14558.	—100
14619.	—200
14620.	—100
14621.	—100
14641.	—100
14655.	—100
14659.	—100
14684.	—100
14690.	—100
14700.	—200
14724.	—200
14725.	—100
14730.	—100
14759.	—100
14799.	—100
14843.	—100
14844.	—100
14845.	—100
14852.	—100
14854.	—100
14868.	—100
14886.	—200
14906.	—100
14927.	—100
14947.	—100
14952.	—100
14953.	—100
14958.	—100
14987.	—200
14999.	—100
QUINCE MIL	
15027.	—100
15029.	—100
15043.	—100
15073.	—100
15111.	—100
15113.	—100
15120.	—100
15130.	—100
15138.	—100
15141.	—100
15144.	—100
15148.	—100
15157.	—100
15163.	—100
15177.	—100
15179.	—100
15182.	—100
15216.	—100
15226.	—100
15245.	—100
15251.	—100
15279.	—100
15280.	—100
15282.	—100
15292.	—100
15312.	—100
15329.	—100
15340.	—100
15344.	—100
15368.	—100
15404.	—200
15405.	—100
15415.	—100
15453.	—100
15470.	—200
15487.	—100
15494.	—200
15506.	—100
15519.	—100
15552.	—100
15562.	—100
15582.	—100
15585.	—100
15599.	—100
15617.	—100
15635.	—100
15654.	—100
15658.	—100
15678.	—100
15691.	—100
15724.	—200
15744.	—100
15748.	—100
15791.	—100
15802.	—100
15836.	—100
15839.	—100
15842.	—100
15886.	—100
15901.	—100
15918.	—100
15948.	—100
15996.	—100
DIECISEIS MIL	
16008.	—100
16040.	—100
16060.	—100
16086.	—100
16130.	—100
16225.	—100
16236.	—100
16259.	—100
16278.	—100
16312.	—100
16330.	—100
16347.	—100
16416.	—100
16417.	—100
16434.	1,000
16483.	—200
16494.	—100
16569.	—100
16577.	—100
16585.	—100
16595.	—100
16629.	—100
16632.	—100
16687.	—100
16701.	—100
16705.	—100
16708.	—200
16711.	—100
16718.	—100
16720.	—100
16751.	—100
16758.	—100
16761.	—100
16767.	—100
16808.	—100
16836.	—100
16857.	—100
16858.	—100
16871.	—100
16888.	—100
16907.	—200
16936.	—100
16939.	—100
16942.	—100
16992.	—100
DIECISIETE MIL	
17028.	—100
17038.	—100
17053.	—100
17066.	—100
17076.	—100
17083.	—100
17118.	—100
17126.	—100
17166.	—100
17209.	—100
17264.	—100
17284.	—200
17294.	—100
17298.	—100
17320.	—100
17337.	—100
17339.	—100
17374.	—100
17388.	—100
17392.	—100
17424.	—100
17430.	—100
17476.	—100
17513.	—100
17517.	—100
17525.	—100
17550.	—100
17555.	—100
17575.	—100
17593.	—100
17600.	—100
17601.	c.—100
17602.	c.—100
17603.	c.—100
17604.	c.—100
17605.	c.—100
17606.	c.—100
17607.	c.—100
17608.	c.—100
17609.	c.—100
17610.	c.—100
17611.	c.—100
17612.	c.—100
17613.	c.—100
17614.	c.—100
17615.	c.—100
17616.	c.—100
17617.	c.—100
17618.	c.—100
17619.	c.—100
17620.	c.—100
17621.	c.—100
17622.	c.—100
17623.	c.—100
17624.	c.—100

VEASE LA SEGUNDDA PARTE DE LA LISTA EN LA PAGINA 21

EL DR. CABADA FUE DESIGNADO DIRECTOR POLITICO, EN LA PROVINCIA PINAREÑA

Texto íntegro de la moción y acuerdo que fueron aprobados por el Ejecutivo Provincial Conservador de Pinar del Río

Anoche, en su accidental residencia del hotel Pasaje, tuvimos el gusto de entrevistarnos con el doctor Cabada, Presidente del Partido Conservador Nacional figura de máximo relieve político, la cual en virtud de los últimos acuerdos de la Provincial conservadora de Pinar del Río, ocupa la actualidad nacional.

El doctor Cabada, siempre de blanco y con su habitual jipi, nos acogió con singular cortesía.

Hablamos de los problemas de su Provincia, y por ser el Jefe del conservatismo nacional, también charlamos de los más importantes de otras provincias.

Obtuvimos del amable jefe pinareño la moción y acuerdo por los cuales se le concedió el voto de confianza del cual ha venido ocupándose la Prensa, desde la reunión de la finca Clarita.

El doctor Cabada regresará a Pinar del Río esta tarde, volviendo a la Habana el domingo próximo. El General Machado embarcó para Varadero — nos dijo — y aguardaré su regreso para darle al DIARIO la última palabra.

—El lunes?

—El lunes!

He aquí el importante documento:

Al Comité Ejecutivo Provincial Conservador de Pinar del Río

Los que suscribimos miembros de este Comité Ejecutivo Provincial, tenemos el honor de someter a la consideración y acuerdo de dicho Comité la siguiente:

MOCION

Plenamente demostrado está que, en todas las campañas, cualquiera que sea su naturaleza, la unidad de mando es base esencial para la seguridad del triunfo, siendo lógico suponer que dicho triunfo está doblemente asegurado si ese mando lo ostenta persona que reuna excepcionales condiciones de carácter, inteligencia y voluntad y que cuente con la confianza ciega y la plena devoción de aquellos a quienes va a dirigir.

El Partido Conservador en esta provincia se prepara para la próxima lucha comicial y, en tal virtud, por lo anteriormente expuesto se hace evidente la necesidad de que, como en anteriores ocasiones semejantes a ésta, se designe un Director Político de nuestro Partido en esta provincia, para la presente campaña electoral, que encauce, coordine unifique y supervise su desenvolvimiento, al fin de que, lográndose convertir nuestra capacidad máxima de mayoría electoral en fuerza eficiente y positiva, en valor real de votos, lo que solo puede conseguirse por la cooperación de todos pero dentro de la mayor unidad de acción, obtenga nuestro Partido en las próximas elecciones el más alto éxito numérico posible, el máximum de votación de la mayoría con que contamos en este electorado provincial.

Ante esto, al dirigirse nuestra mirada hacia los elementos dirigentes de nuestro Partido en esta provincia, para señalar la persona que deba asumir ese cargo, se nos aparece en primer término, como figura destacada con singular relieve, la personalidad del doctor Juan María Cabada, que a la ascendencia que representa el ser Presidente del Ejecutivo Nacional Conservador y del Municipal de Pinar del Río, el Término más importante de la provincia, une el influjo de sus preclaras dotes personales, de inteligencia, caballerosidad, prestigio y simpatía, que lo hacen ser querido y respetado, en general, y que, en tal virtud, sería, como Director Político, por todos gratamente aceptado, al mismo tiempo que en el desempeño de esas funciones habría de ser, en todos los casos, acatado y atendido.

Por las precedentes razones, los que suscribimos nos complacemos en proceder a dicho Comité Ejecutivo Provincial Conservador que acuerde:

PRIMERO: Designar al doctor Juan María Cabada, Director Político del Partido Conservador en esta provincia, para la presente campaña electoral, confiriéndole a ese fin, los más amplios poderes, sin condiciones ni limitación de ninguna clase, no solo para que actúe como tal Director dentro de la provincia sino también, de manera expresa, para que con ese mismo carácter ostente, en todo cuanto sea conveniente o necesario, la representación plena del Partido Conservador de esta provincia ante el Honorable Presidente de la República, como Jefe del Ejecutivo Nacional.

SEGUNDO: Declarar, en principio, que esta designación entraña, a juicio de este Ejecutivo Provincial, el sentir del pueblo conservador de la provincia y que ella constituye una legítima esperanza de un seguro triunfo electoral.

Pinar del Río, 7 de Julio de 1930.

(Firmado) — Ramón Fernández; Oscar del Pino; Rafael Montalvo; Antonio Matías Rubio; Evelio Alvarez del Real; Pedro Reyes; Marcelino Garriga; Raimundo Ubieta; Octavio Rivero; Abelardo Hernández; Francisco Galatas; Amadel López; Francisco Sarmiento; Ramón Renom de la Noval; José Matías de la Fuente; Gustavo Porta; Alberto Bravo; Agustín Vidal; Fidel A. Caíñas; Manuel Barrios.

ACUERDOS

El Comité Ejecutivo Provincial de Pinar del Río, aprobó por unanimidad la precedente Moción tributándole, además, al doctor Cabada, que se hallaba presente, calurosos y nutridos aplausos en testimonio de afecto y consideración.

El doctor Cabada manifestó que, dispuesto siempre a aceptar desde el más modesto al más elevado puesto que, estimándose conveniente a los intereses del Partido, se le asignara, aceptaba ese cargo que se le confería y que, alentándo les mayores deseos de acierto, pondría en su desempeño su mejor voluntad.

LLEGARA ESTA TARDE EL DOCTOR VIRIATO GUTIERREZ

En la tarde de hoy, aproximadamente a las tres llegará a la Habana, desembarcando por el Muelle del Arsenal, el doctor Viriato Gutiérrez, ex-Secretario de la Presidencia Senador de la República, y persona de la más profunda confianza del Sr. Presidente de la República.

A recibir al ilustre viajero — sin previa organización ni festejo alguno — acudirá el liberalismo habanero. Sarraín, el caudillo civil y Aurelio Méndez el Presidente de los Barrios representarán a la Provincia y a la Municipalidad. Además, correligionarios, amigos y simpatizadores del distinguido político acudirán a darle la bienvenida.

El DIARIO se la anticipa, muy cordialmente.

SE AGRUPARAN LOS MIEMBROS POLITICOS

Siguiendo el axioma de que la unión hace la fuerza, los miembros políticos de los Partidos ante las Juntas Municipales Electorales se disponen a reunirse en Asociación, cumpliendo los requisitos que al efecto señala la ley. Por el momento nos referimos, como acariciadores de ese propósito a los representantes de los Partidos ante los organismos de la Provincia de la Habana. Seguramente — movimiento digno de imitación — en breve así lo harán también de otras provincias.

Una comisión, que integran Bernardo Marquetti, de Alquízar; Llodrá, de Marianao; Rovirosa, de esta capital, y Candelario Hernández Larrondo de Güines ya actúan en ese sentido, y en fecha próxima se reunirán en asamblea, y en sitio que se señalará oportunamente.

Candelario Hernández — el popular Candito, avizado sargento del liberalismo de los de la extrema vanguardia en la provincia — nos hablaba ayer con vivo entusiasmo de la naciente agrupación. Todos se agrupan: los Alcaldes, los Presidentes y Secretarios de los barrios; ¿por qué los Miembros Políticos que tanto representamos y que tan profunda influencia tenemos en los problemas políticos no habremos de unirnos formando un solo frente. — nos aducía el joven y sagaz sargento...?

Esta tarde, a las tres, arribará a la Habana, el Dr. Viriato Gutiérrez. Un acuerdo de la Asociación Nac. de Industriales

FIESTAS EN SANTIAGO DE LAS VEGAS

El simpático pueblo de Santiago de las Vegas se dispone a recibir al primer Magistrado el próximo día 20. El General Presidente asistirá en la tarde de dicho día a la inauguración de la Creche Antonio Maceo, de aquella localidad. Políticos y neutros se unirán en agasajo al Honorable Sr. Presidente de la República, en actos que oportunamente daremos a conocer.

En ese propio día inaugurará el liberalismo de Santiago de las Vegas el Círculo Político Amigos de Rafael Jorge Sánchez, el joven ingeniero, hijo político del General Machado que aspira a un acta de representante por el Partido Liberal en los próximos comicios.

HOMENAJE A CESAR RODRIGUEZ Y CARLOS FRAILE

El próximo lunes a las cinco de la tarde se reunirá la comisión del Canaria Sport, floreciente institución de esta ciudad, para acordar el programa de los actos que se proponen ofrecer en homenaje a dos estimados compañeros que figuran en la boleta de los partidos Popular y Conservador de esta provincia, señores César Rodríguez y Carlos Fraile Coldarás.

La fiesta tendrá lugar en el domicilio social del Canaria Sport Club, en Malecón 59.

El homenaje revistirá extraordinaria brillantez ya que hasta anoche se habían adherido al mismo las instituciones siguientes: Club Deportivo Malecón; Ateneo Canario de Cuba; Liga Juvenil de Base Ball; Unión Amateurs de Foot Ball; Club Danzant; Comité Provincial de la Federación de Foot Ball de la Habana; Club Deportivo Covadonga; Templete Foot Ball Club; Club Deportivo Cantabria; Santander Sport Club; America Sport Club; Universidad; Deportivo P. Fernández; Deportivo de Paula; Luyanó F. Club; Club Deportivo Luyanó; Club Deportivo Victoria; Club Deportivo Europa y Vigo Foot Club.

UN ACUERDO DE LA JUNTA DIRECTIVA DE LA ASOCIACION NACIONAL DE INDUSTRIALES

Reconociendo la Asociación Nacional de Industriales de Cuba las prendas personales que concurren en los señores Emeterio Zorrilla, Ramón F. Crusellas, Rafael Jorge Suárez y Pablo Carrera Jústiz, que aspiran los tres primeros a ser postulados para Representantes a la Cámara por el Partido Liberal, y el último que lo ha sido ya por el Partido Popular y reconociendo también que es una necesidad y una garantía para los industriales cubanos que tales caballeros pertenecientes a nuestro Organismo, ostenten nuestra representación ante ese Cuerpo Colegislador, para defender y proteger debidamente los intereses de los industriales cubanos; acuerda por unanimidad prestar todo su apoyo, moral y material, a las aspiraciones políticas de sus referidos miembros; y que la Junta Directiva, en pleno, se entreviste con los Directores Políticos del Partido Liberal para que se incluyan en la Boleta del mismo a los señores Zorrilla, Crusellas y Sánchez, por estimar que ello conviene al país y a las clases económicas del mismo.

Asociación Nacional de Industriales.

SE CONSTITUYE LA UNION LIBERAL NACIONAL

Se acaba de constituir una fuerza política integrada por valiosos elementos del liberalismo.

La Unión Liberal se propone desarrollar un programa electoral en pro del liberalismo, de los candidatos, de los derechos y de los principios del Partido Liberal, evitando los cismas o divisiones.

Ya han librado sus componentes una activa y eficaz gestión en las nuevas inscripciones electorales, en los traslados, reinscripciones, etc., disponiéndose igualmente a desenvolver una intensa labor preparatoria y ejecutiva para la inmediata reorganización del partido después de las elecciones.

En cuanto a la propaganda política durante el período electoral que atravesamos, preliminar para los comicios de noviembre, la Unión Liberal Nacional proyecta números excelentes. La constitución de comités en todos los barrios de la Habana y en todos los términos; la celebración de varios meeting; la edición y publicación de un boletín mensual o quincenal como órgano de publicidad de la asociación; alocuciones públicas, fiestas y todo cuanto entraña pro paganda cívica y constructiva.

El ejecutivo de la Unión Liberal Nacional, en asamblea celebrada al efecto ha quedado constituído y electo en la siguiente forma:

Presidente: doctor Carlos A. Núñez y Hernández.

Vices: doctor Victoriano Martínez Díaz; doctor Santiago Núñez; doctor Leopoldo Cuétara; señor Tiburcio Torres del Castillo.

Secretario: Vicente Villaverde Escudero.

Vice: José M. Sancerni Goñi.

Tesorero: señor R. Fernández Alvarez.

Vice: Víctor Yurre.

Director Político: señor A. Herrera.

Vice: doctor G. Costales Latatú.

Vocales: señores Néstor Nodarse de Armas; Joaquín La Rosa; Narciso Rivero; José Farrill; Antonio Gámiz; Emilio León; Ramón Miró; Rafael Martínez y Valdés; Octavio Guerra y Rafael Valdés.

Existe además una sección de afiliados en la que se inscriben diariamente innúmeras personas liberales electores, que responden decididamente al movimiento liberal.

También se ha nombrado una directiva de honor, compuesta de varios presidentes entre los que se encuentran el General Gerardo Machado y Morales; doctor Clemente Vázquez Bello; doctor Francisco María Fernández; doctor Mario Ruiz Mesa; doctor Rafael Guás Inclán; doctor Carlos Miguel de Céspedes; Coronel Carlos Machado; doctor Carlos Guás; señor Antonio Ruiz; Rigoberto Ramírez; Benigno González; José Izquierdo; Gobernador Gronlier; doctor Gustavo Herrero; doctor J. A. Vázquez Bello; Carlos Machado Mena; Rafael J. Sánchez; doctor Sánchez Aballí; Carlos La Rosa; doctor Felipe González Sarraín; Comandante Rogerio Zayas Bazán; Francisco Zayas Arrieta; José María de la Cuesta; General Manuel J. Delgado; doctor Viriato Gutiérrez Valladón; señor Ricardo Herrera; doctor Aurelio Méndez; doctor Carlos Márquez Sterling; señor Belisario Alvarez; señor Cecilio Soto Llorca y un nutrido grupo de representantes, senadores, alcaldes y gobernadores, entre los que se hallan De Para, Villena, Barceló, Ugarte, Arnaz y los conocidos clubman Crusellas, Mario y Néstor G. Mendoza y Laureano Fuentes.

Como número inicial de la gestión de propaganda que desarrollará la institución Unión Liberal Nacional y en gesto de confraternidad entre sus componentes y organizadores, se celebrará un ágape cordial, un almuerzo criollo y popular, al que podrán asistir cuántos simpatizadores lo deseen. Será un acto sencillo por su forma, pero solemne por el alto principio de solidaridad que le inspira. Será un día de unión de ascendrado liberalismo, bajo los auspicios de la Unión Liberal Nacional.

Se harán invitaciones especiales al General Gerardo Machado y Morales, Honorable Presidente de la República y al doctor Clemente Vázquez Bello, presidente del Partido Liberal y al doctor Viriato Gutiérrez.

Para el próximo día 31 se ha señalado este acto y será en los jardines de La Tropical.

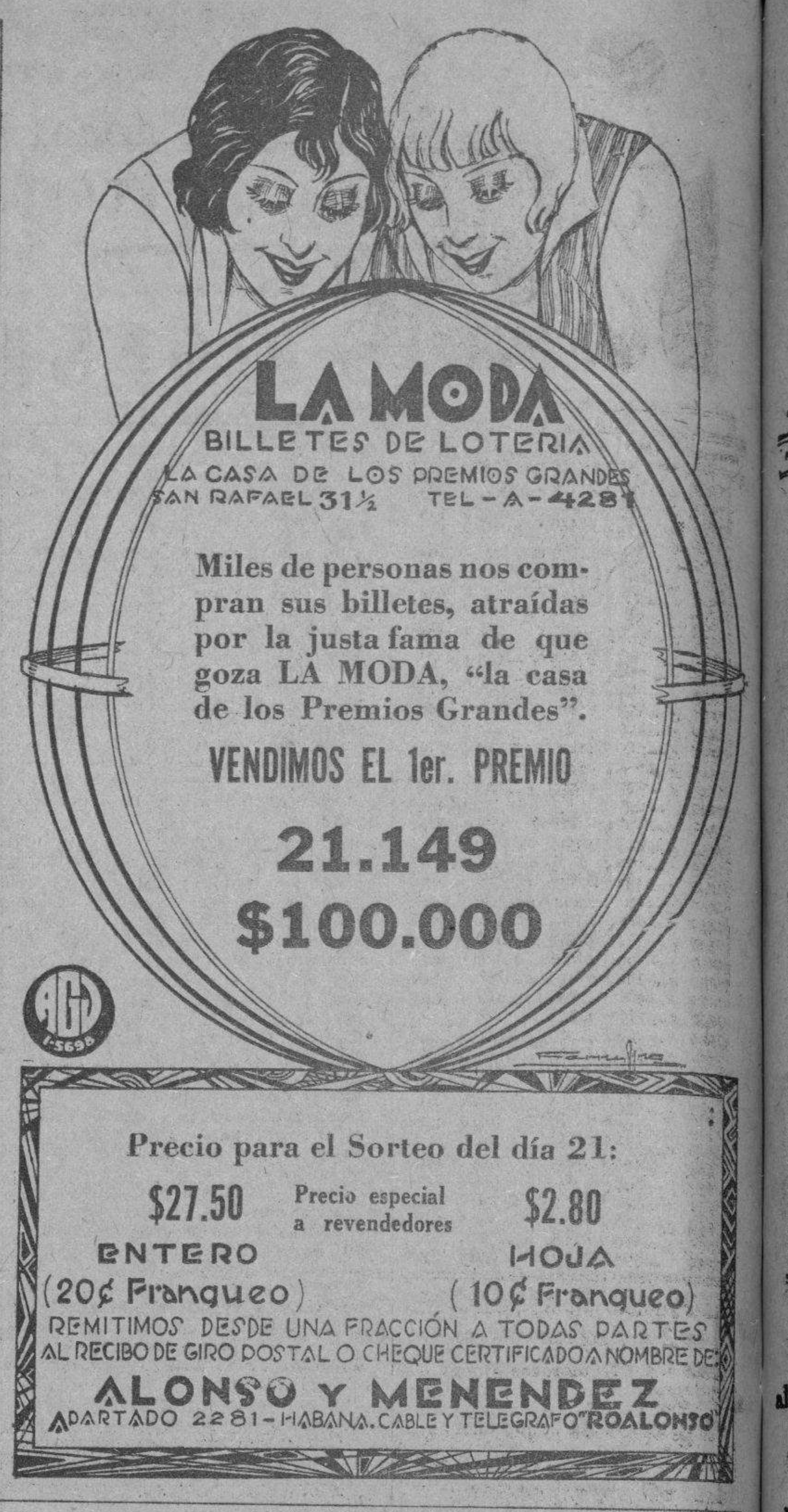

Precio para el Sorteo del día 21:

$27.50 ENTERO (20¢ Franqueo) — Precio especial a revendedores — $2.80 HOJA (10¢ Franqueo)

REMITIMOS DESDE UNA FRACCIÓN A TODAS PARTES AL RECIBO DE GIRO POSTAL O CHEQUE CERTIFICADO A NOMBRE DE:

ALONSO Y MENENDEZ

APARTADO 2281-HABANA. CABLE Y TELEGRAFO "ROALONSO"

SUCESOS DE POLICIA

—La policía se personó en la casa Presidente Zayas número 1, residencia de Antonio Olivera Valenciano, con motivo de haber ocurrido el derrumbe de una pared medianera de los servicios, el que está situado en la azotea. Se supone que las continuadas lluvias de estos días, originó el hecho.

—Juana Díaz Castellanos, vecina de Figuras número 21 denunció a la policía, que una tal María que reside en la habitación contigua, diariamente le echa brujería en la puerta de su cuarto, con el propósito de causarle algún mal. Ambas se encuentran disgustadas desde hace tiempo.

ES NECESARIO ESTERILIZAR LA DESCARGA DEL ALCANTARILLADO

Dice el Director de Sanidad, respecto al de Camagüey, mientras se construye la planta depuradora. El problema de la leche

Los delegados de los maestros plomeros e instaladores y varios representantes de Camagüey, conforme anticipamos en nuestra edición anterior, por escrito se dirigiera ayer al director de Sanidad doctor Fernando Rensoli y Machado, planteándole el problema de los acometimientos de las casas a la red del alcantarillado.

El doctor Rensoli, terminada la reunión que celebró con los citados plomeros e instaladores, declaró que no esperará a la terminación de la planta de depuración del Alcantarillado de Camagüey, para autorizar los entronques de los servicios sanitarios de las casas al nuevo alcantarillado, tan pronto como en cualquier sistema o disposición por simple o rudimentaria que sea, se le garantice que se está tratando por alguna substancia desinfectante, especialmente hipoclorito de cal (cloruro), la descarga de la red de dicho alcantarillado antes de entrar en los ríos Jatibonico y Tínima. Más claro, no se opondrá a que se vayan haciendo los entronques hasta que esté terminada la planta depuradora, con sólo esa condición de esterilizar la descarga del alcantarillado, para que no haya peligro para la salud pública, pudiéndose, por ejemplo, hacer caer en un pozo provisional la descarga del alcantarillado donde recibirá determinadas cantidades de cloruro antes de descargar en los ríos.

EL PROBLEMA DE LA LECHE DE VACA

Los doctores Victoriano Rodríguez Barahona, Eudaldo Gómez y Alfredo Comas, que integran la comisión encargada de estudiar los distintos problemas en muchas poblaciones de la República por la aplicación del Reglamento de la Leche y sus productos derivados, se reunió ayer en el despacho del señor secretario de Sanidad y Beneficencia.

Dos horas estuvo reunida la comisión con el comandante Zayas Bazán, tratando del problema que se ha suscitado en Camagüey.

Según fuimos informados la Comisión oirá a todas las personas conocedoras de estos problemas en cada localidad.

ESTUDIOS SOBRE PREPARACION DE VACUNA

El doctor Gonzalo Marín Cervera presentó ayer al señor Santa Ana, secretario particular del señor secretario de Sanidad, una credencial conteniendo el acuerdo de la Junta Superior de Sanidad de Yucatán, autorizado por el presidente y secretario de la misma, doctores Diego Fernández y José M. Salazar, respectivamente, solicitando del doctor Francisco María Fernández, se le permita acuda al Centro General de Vacuna de Cuba para hacer estudios sobre modernos procedimientos en la preparación de la vacuna, especialmente la antivariolosa.

El doctor Fernández, al tener conocimiento de que se encontraba en la Habana el doctor Marín, comisionó al doctor José Elías López Silvero, jefe de Despacho de la Secretaría de Sanidad, para que atendiera al funcionario médico mejicano y le facilitara todos los medios necesarios para que lleve a efecto los estudios que desea la Junta Superior de Sanidad de Yucatán.

EL HOSPITAL MUNICIPAL INFANTIL

Ayer por la mañana el doctor Rogelio Espinosa, director de Ingeniería Sanitaria Nacional, aprobó y envió al secretario del ramo los planos y memorias presentados por el Ayuntamiento de la Habana, para la construcción del Hospital Municipal de Infancia, que se viene construyendo en la manzana del Vedado, delimitada por la Avenida de los Presidentes o calle G. y calles F, 27, y 29, por ajustarse a lo que disponen las Ordenanzas Sanitarias.

Constará el edificio de basamento, cuatro plantas y el solarium. El basamento que ocupa la mitad de la superficie de fabricación, está destinado para la cocina, pantry, despensas, comedor de criados, almacén, talleres, dormitorios para criados, cuarto de máquinas, cuarto de desinfección, cuarto para la ropa sucia y servicios anexos. En la parte inferior del pórtico se proyecta la Sub Estación para los transformadores de la Compañía de Electricidad y el tanque de alimentación con capacidad para 80 metros cúbicos de agua.

El primer piso será dedicado a casos clínicos y salas de lactantes; el segundo piso, para casos de cirugía; el tercero, para quirúrgica y el cuarto para Solarium.

EN TISCORNIA LA COLONIA INFANTIL

En su Despacho de la Secretaría de Estado, el doctor Fernández, secretario de Sanidad, celebró ayer una conferencia con el doctor López del Valle, jefe de Despacho de la Dirección de Sanidad, tratando sobre la instalación de la Colonia Infantil de Verano de la Habana, que definitivamente se establecerá en el Campamento de Tiscornia y no en la Playa de Jaimanitas como se había pensado.

El doctor López del Valle nos manifestó que el secretario de Sanidad había decidido que funcionara este año, también en Tiscornia, la Colonia Infantil y que se haga todo lo posible para que se inaugure el próximo día 20.

CONFERENCIA ODONTOLOGICA

A las once de la mañana de hoy, desde la Estación radiotrasmisora de la Cuban Telephone Company (C. M. C.), el doctor Max Dou, dentista del Negociado Central de Odontología de la Secretaría de Sanidad y Beneficencia, pronunciará una interesante conferencia sobre La Alimentación, la saliva y las caries dentarias.

ATACADA DE MUERMO

El doctor Rensoli, director de Sanidad, recibió ayer una comunicación del jefe local de Santa María del Rosario, informándole que una yegua de las que se encuentran en la finca El Dique, perteneciente al Estado, se hallaba atacada de muermo.

El director de Sanidad ordenó al citado jefe local de Sanidad que de acuerdo con el jefe militar del citado lugar, se procediera a dar muerte al animal, levantándose el acta correspondiente.

LA SESION ROTARIA DE AYER FUE EN HOMENAJE AL MAESTRO G. ROIG

El nuevo Gobernador rotario, Sr. Luis Machado, pronunció un discurso dando interesantes noticias a los asociados

Muy interesante resultó la sesión rotaria de ayer.

Fué en honor del Maestro Gonzalo Roig, por sus triunfos como Director de la Banda Municipal y de la Orquesta Sinfónica.

Presidió el acto el doctor Félix Granados, ocupando la secretaría por ausencia del doctor Perera, el doctor Gutiérrez Lee.

Habló en primer término el nuevo Gobernador Rotario, doctor Luis magníficas impresiones en los Es- Machado, quien dió cuenta de sus tados Unidos, como participante de la excursión rotaria que fué a tomar parte en la Convención de Chicago. Se refirió a las posibilidades de que la convención de 1932 se celebre en Cuba, siempre y cuando se solucionen los problemas de transporte y alojamiento. I la noticia de que el Rotary International se propone estudiar el problema económico mundial y que el Club de la Habana quedó facultado para nombrar uno de los tres miembros que integrarán la comisión de investigación, designándose a su propuesta al Dr. Núñez Mesa.

El señor Eusebio ardet, en magnífico discurso, trasmitido por radio, hizo la presentación del homenajeado, cuyo mérito enalteció, analizando su labor artística especialmente como director de la Orquesta Sinfónica.

Contestó el Dr. Roig con sentidas frases de agradecimiento.

Cantaron luego las señoritas Burguete y Elías, y ejecutó bellísimos números la orquesta Ignacio Cervantes.

La sesión terminó con la aprobación de una moción del señor René Acevedo, a fin de que el Club dedique una sesión especial a conocer por medio de personas autorizadas, las orientaciones que ha de tener en su día el Distrito Central, próximo a crearse.

M.E.C.D. 2016

La suerte, en la LOTERIA, se gana fácil con los Biilletes de EL GATO NEGRO

Y como usted estará interesado en ganarse el Mayor, el sentido práctico le indica el camino más seguro: comprar su billete en EL GATO NEGRO, y cobrará el GORDO.

Ayer dimos éste: **21.149,** *en $100.000, vendido por* **EL GATO NEGRO**

VENDIMOS, ADEMAS, OTROS PREMIOS, A VISTA DEL PUBLICO

Venga o mande pronto por un GALLO TAPADO, antes de que se nos agoten. A $27 los enteros y precio especial en cantidades. Billetes a toda la República mediante giros, cheque intervenido o billete premiado. Véannos, colectores. Compra-venta de monedas extranjeras y Acciones de la UNION OIL CO.

CACHEIRO Y HNO. Vidriera del Café EUROPA, Obispo y Aguiar, Habana. Tel. A-7780
Sucursal: Vidriera de "El Brazo Fuerte", Galiano y Zanja.

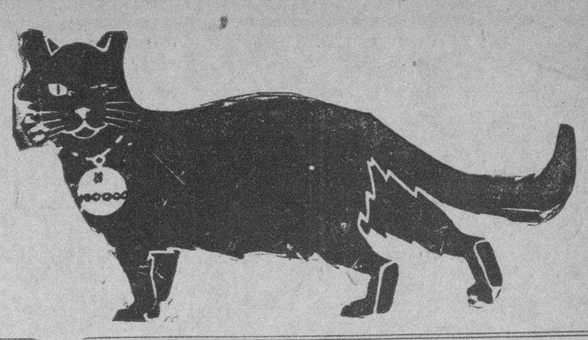

NUMEROS	PESOS	NUMEROS	PESOS	NUMEROS	PESOS	NUMEROS	PESOS	NUMEROS	PESOS	NUMEROS	PESOS	NUMEROS	PESOS	NUMEROS	PESOS	NUMEROS	PESOS	NUMEROS	PESOS
17625.	c.—100	17666.	c.—100	17741.	—100	18542.	—200	19276.	—100	20038.	—100	21071.	—100	21138.	c.—200	21175.	c.—200	21592.	—100	22265.	—100
17626.	c.—100	17667.	c.—100	17762.	—100	18543.	—100	19285.	—100	20061.	—100	21088.	—100	21139.	c.—200	21176.	c.—200	21601.	—100	22273.	—100
17627.	c.—100	17668.	—100	17778.	—100	18637.	—100	**19334.**	**2,000**	20087.	—100	21092.	—100	21140.	c.—200	21177.	c.—200	21625.	—100	22299.	—100
17628.	c.—100	17668.	c.—100	17787.	—100	18641.	—200	19355.	—100	20088.	—100	21101.	c.—200	21141.	c.—200	21178.	c.—200	21664.	—100	22303.	—200
17629.	c.—100	17669.	c.—100	17797.	—100	18657.	—100	19358.	—100	20130.	—100	21102.	—100	21142.	c.—200	21179.	c.—200	21679.	—200	22335.	—100
17630.	c.—100	17670.	c.—100	17805.	—100	18660.	—200	19366.	—100	20133.	—100	21102.	c.—200	21143.	c.—200	21180.	c.—200	21697.	—100	22361.	—100
17631.	c.—100	17671.	c.—100	17807.	—100	18668.	—100	19373.	—100	20182.	—100	21103.	c.—200	21144.	c.—200	21181.	c.—200	21698.	—100	22370.	—100
17632.	c.—100	17672.	c.—100	17821.	—100	18676.	—100	19413.	—100	20215.	—100	21104.	c.—200	21145.	c.—200	21182.	c.—200	21724.	—100	22378.	—100
17633.	c.—100	17673.	c.—100	17833.	—100	18681.	—100	19437.	—100	20231.	—100	21105.	c.—200	21146.	c.—200	21183.	c.—200	21725.	—100	22384.	—100
17634.	c.—100	17674.	c.—100	17867.	—100	18723.	—100	19453.	—100	20274.	—100	21106.	c.—200	21147.	c.—200	21184.	c.—200	21730.	—100	22392.	—100
17635.	c.—100	17675.	c.—100	17886.	—100	18739.	—100	19503.	—100	20277.	—100	21107.	c.—200	21148.	c.—200	21185.	c.—200	21731.	—100	22417.	—100
17636.	c.—100	17676.	c.—100	17889.	—100	18766.	—100	19524.	—100	20366.	—100	21108.	c.—200	**21148.**	**a. 1,000**	21186.	c.—200	21738.	—100	22423.	—100
17637.	c.—100	17677.	c.—100	17937.	—100	18773.	—100	19547.	—100	20485.	—100	21109.	c.—200	**21149.**	**100,000**	21187.	c.—200	21755.	—100	22429.	—100
17638.	c.—100	17678.	c.—100	17971.	—100	18777.	—100	19549.	—100	20512.	—100	21110.	c.—200			21188.	c.—200	21769.	—100	22432.	—100
17639.	c.—100	17679.	c.—100	17987.	—100	18821.	—100	19559.	—100	20518.	—100	21111.	c.—200	**21150.**	**p. 1,000**	21189.	c.—200	21775.	—100	22444.	—100
17640.	c.—100	17680.	c.—100	**DIECIOCHO MIL**		18843.	—100	19574.	—100	20533.	—100	21112.	c.—200			21190.	c.—200	21793.	—100	22457.	—200
17641.	c.—100	17681.	c.—100			18882.	—100	19582.	—100	20570.	—100	21113.	c.—200	21150.	c.—200	21191.	c.—200	21843.	—100	22461.	—100
17642.	c.—100	**17681.**	**a. 500**	18018.	—100	18886.	—100	19621.	—100	20616.	—100	21114.	c.—200	21151.	c.—200	21192.	c.—200	21893.	—100	22472.	—200
17643.	c.—100			18024.	—100	18901.	—100	19636.	—100	20633.	—100	21115.	c.—200	21152.	c.—200	21193.	c.—200	21914.	—100	22539.	—100
17644.	c.—100	**17682.**	**30,000**	18035.	—100	18943.	—100	19638.	—100	20634.	—100	21116.	c.—200	21153.	c.—200	21194.	c.—200	21918.	—100	22583.	—100
17645.	c.—100			18065.	—100	18957.	—200	19640.	—100	20660.	—100	21117.	c.—200	21154.	c.—200	21195.	c.—200	21927.	—100	22603.	—100
17646.	c.—100	**17683.**	**p. 500**	18077.	—100	18967.	—100	19665.	—100	20662.	—100	21118.	—100	21155.	c.—200	21196.	—200	21939.	—100	22625.	—100
17647.	c.—100	17683.	c.—100	18155.	—100	18976.	—200	19684.	—100	**20666.**	**2,000**	21118.	c.—200	21156.	c.—200	21196.	c.—200	21954.	—100	22638.	—100
17648.	c.—100	17684.	c.—100	18159.	—100	18978.	—100	19696.	—200	20709.	—100	21119.	c.—200	21157.	c.—200	21197.	c.—200	21957.	—100	22701.	—200
17649.	c.—100	17685.	c.—100	18160.	—100	18995.	—100	19700.	—100	20743.	—100	21120.	c.—200	21158.	c.—200	21198.	c.—200	**VEINTIDOS MIL**		22705.	—100
17650.	c.—100	17686.	c.—100	18175.	—200	**DIECINUEVE MIL**		19759.	—200	20760.	—100	21121.	c.—200	21159.	c.—200	21199.	c.—200			22728.	—100
17651.	c.—100	17687.	c.—100	18204.	—100			19766.	—100	20762.	—100	21122.	c.—200	21160.	c.—200	21200.	c.—200	22012.	—100	22786.	—100
17652.	c.—100	17688.	—100	18247.	—100	19010.	—100	19770.	—100	20799.	—100	21123.	c.—200	21161.	c.—200	21219.	—100	22016.	—100	22801.	—100
17653.	c.—100	17688.	c.—100	18295.	—100	19016.	—100	19807.	—100	20806.	—100	21124.	c.—200	21162.	c.—200	21257.	—100	22021.	—100	22806.	—100
17654.	c.—100	17689.	c.—100	18296.	—100	19025.	—100	19808.	—200	20848.	—100	21125.	c.—200	21163.	c.—200	21281.	—100	22053.	—100	22819.	—100
17655.	c.—100	17690.	c.—100	18300.	—100	19041.	—100	19826.	—100	20904.	—100	21126.	c.—200	21164.	—100	21307.	—100	22066.	—100	22874.	—100
17656.	c.—100	17691.	c.—100	**18354.**	**—500**	19078.	—100	19832.	—200	20947.	—100	21127.	c.—200	21164.	c.—200	21315.	—100	22074.	—100	22875.	—100
17657.	c.—100	17692.	c.—100			19134.	—100	19835.	—100	20957.	—100	21128.	c.—200	21165.	c.—200	21358.	—100	22097.	—100	22876.	—100
17658.	c.—100	17693.	c.—100	18368.	—100	19139.	—100	19864.	—100	20989.	—100	21129.	c.—200	21166.	c.—200	21365.	—100	22133.	—100	22897.	—100
17659.	c.—100	17694.	c.—100	18403.	—100	19161.	—100	19954.	—100	**VEINTIUN MIL**		21130.	c.—200	21167.	c.—200	21367.	—100	22145.	—100	22907.	—100
17660.	c.—100	17695.	c.—100	18414.	—100	19164.	—100	19965.	—100			21131.	c.—200	21168.	c.—200	21385.	—100	22156.	—100	22909.	—200
17661.	c.—100	17696.	c.—100	18431.	—100	19167.	—100	19983.	—100	21022.	—100	21132.	c.—200	21169.	c.—200	21405.	—100	22173.	—100		
17662.	c.—100	17697.	c.—100	18436.	—100	19205.	—100	**VEINTE MIL**		21031.	—100	21133.	c.—200	21170.	c.—200	21441.	—100	22210.	—100	**22986.**	**2,000**
17663.	c.—100	17698.	c.—100	18437.	—100	19209.	—100			21035.	—100	21134.	c.—200	21171.	c.—200	21517.	—100	22234.	—100	**VEINTITRES MIL**	
17664.	c.—100	17699.	c.—100	18443.	—100	19216.	—100	20006.	—200	21036.	—200	21135.	c.—200	21172.	c.—200	21548.	—100	22242.	—100		
17665.	c.—100	17700.	c.—100	18447.	—100	19250.	—100	20022.	—100	21061.	—100	21136.	c.—200	21173.	c.—200	21587.	—100	22260.	—100	23000.	—100
17666.	—100	17727.	—100	18493.	—100	19273.	—100					21137.	c.—200	21174.	c.—200						

El Premio de $100,000 ha correspondido al número 21149.

Las 2 aproximaciones anterior y posterior al Primer premio han correspondido a los números 21148 y 21150.

Las 99 aproximaciones a la centena del Primer premio han correspondido a los números del 21101 al 21148 y del 21150 al 21200.

El premio de $ 30,000 ha correspondido al número 17682.

Las 2 aproximaciones anterior y posterior al Segundo premio han correspondido a los números 17681 y 17683.

Las 99 aproximaciones a la centena del Segundo premio han correspondido a los números del 17601 al 17681 y del 17683 al 17700.

El premio de $ 10,000 ha correspondido al número 2083.

El siguiente Sorteo No. 748 ordinario, se celebrará el día 21 de Julio de 1930 y constará de 23,000 billetes a $20 el entero, dividido en centésimos a 20 centavos cada fracción.

Lo que se publica para general conocimiento.--Habana, 10 de Julio de 1930.

Vendido por esta Casa
Como siempre, exhibimos la factura oficial

MIR GUAS Y COMPAÑIA
BILLETES DE LOTERIA

Palacio del Centro Asturiano, frente al Parque Central.
Tels. A.9833 y M.1877 Apartado 2363.

"LA DICHA"

Billetes para el sorteo de Julio 21.
Enteros $26.50, Medios $13.30.

Más barato a los señores billeteros. Compro y vendo Cargaremes. Manuel García-Neptuno 14. Teléfono A-5285. Telégrafo "Dicha". Apartado 1043.

"La Dichosa"

COMPANIA CENTRAL
Obispo y Compostela
Teléfono A-6970 Apartado 748
Habana

Números a la venta para el sorteo de Julio 21:

313	3338	6025	8255	11441	15569	18044	20044	21511
411	3523	6041	8441	11655	15719	18219	20069	21521
1000	3544	6055	9003	12001	16021	18388	20318	21533
1002	3777	6118	9028	12026	16061	18517	20317	21635
1012	4006	6119	9031	12055	16069	18555	20333	21666
1331	4009	6419	9112	12088	16119	18619	20411	21715
1535	4016	6622	9116	12125	16317	18725	20421	21888
1555	4131	6969	9144	12377	16355	18889	20555	22000
1929	4417	7005	9319	12669	16525	19017	20666	22013
1931	4419	7021	9522	12721	16555	19023	20777	22014
2012	4469	7028	9688	13212	16614	19117	21001	22022
2055	4669	7088	9922	13336	16618	19414	21005	22023
2221	4811	7212	9929	13435	17041	19512	21007	22088
2555	4999	7335	9931	13666	17069	19617	21044	22219
2666	5225	7455	10014	14066	17070	19735	21047	22288
2999	5331	7519	10066	14119	17318	19914	21112	22413
3007	5353	7728	10477	14421	17419	19923	21113	22422
3008	5516	7774	10525	14666	17633	20008	21124	22428
3119	5911	7776	11014	14777	17666	20012	21211	22522
3337	6023	8047	11029	15319	17741	20041	21215	22611

Al recibo de $28.00 por billete serviremos a cualquier punto de la República el número que se elija; admitiendo en pago billetes premiados, cheque intervenido o giro postal a la orden de COMPAÑIA CENTRAL.

A los revendedores pidan cotización que tenemos precios especiales.

Administramos Colecturías. Conpra-venta de Cargaremes.

Absoluta seriedad en todas nuestras operaciones.

EN SAN PEDRO, CIUDAD CALIFORNIANA, HA HABIDO DOCE CASOS DE VIRUELA

Así consta en la patente sanitaria traída por el "Venezuela", vapor que llegó ayer a la Habana, de S. Francisco de California

EL MINISTRO DE INGLATERRA EN CUBA EMBARCO AYER

Fué retirado el Capitán de la P. &. O. Mr. Albury, que fué auxiliar de la causa de la libertad de Cuba. Noticias del Puerto

LA RUTA DE LA FLORIDA

Procedente de Key West llegó ayer tarde el vapor americano Miami, que trajo carga general y pasajeros entre ellos el exportador de Chicago Joseph Sch, edding, Mariano Marques, Felipe Echeendia, Eusebio Medardo, Alejandro Chictiel, Jessie Cuevas, Arturo Barcard, Walter de Camps, y otros.

EL VENEZUELA

De San Francisco de California y escalas llegó ayer el vapor americano Venezuela, que trajo carga general 23 pasajeros para la Habana y 93 pasajeros en tránsito para New York.

Llegaron por este vapor los señores Eusebio López ingeniero, la escritora venezolana de la Parra, Alberto Auger y señora, Antonio Gil, Domingo y Ramón, Manuel Martínez, Raquel Prado y otros.

Entre los pasajeros en tránsito viajan el médico alemán Ludwig Burchartel comerciante colombiano, Juan B. Campo el militar americano Loen L. Dye y señora y el aviador guatemalteco Antonio de León, y el militar de igual nacionalidad Francisco y Andreve quienes llevan el propósito de hacerse cargo de un avión y conducirlo a su país desde los Estados Unidos.

EL SAN BENITO

De Boston llegó ayer el vapor americano San Benito, que trajo carga general y pasajeros entre ellos el zoólogo americano Miembro de la Universidad de Haward doctor Rufus E. Bowen.

EL MINISTRO INGLES

Mr. Thomas Morris Ministro de S. M. B. en Cuba y señora y la señora Harry Guggenhein esposa del Embajador de los Estados Unidos en Cuba que embarcaron ayer en el vapor Toloa, fueron objeto de afectuosas despedidas habiendo acudido el Embajador de España señor Méndez de Vigo y señora a despedirlos.

EL LEERDAM

Procedente de Veracruz llegó ayer el vapor holandés Leerdam que trajo carga general y pasajeros en tránsito y un pasajero para la Habana y un devuelto por las autoridades de Inmigración.

CAPITAN RETIRADO

Después de 38 años de Servicio con la Peninsular Occidental S. Co., el capitán John A. Albury ha sido retirado del Servicio activo.

El Capitán Albury mandó los vapores Mascotte y Miami, habiendo sido un cooperador de los intereses de Cuba para lograr su independencia, pues a muchos cubanos supo conducirlos de manera segura en su obligado éxodo por cuestiones políticas

BARCOS DE CARGA

Ayer llegaron los siguientes barcos de carga el ferry americano Estrada Palma, de Key West el ferry inglés Seatrain de New Orleans y el noruego Salonica, de Norfolk con carbón.

SALIDAS

Ayer salieron los siguientes barcos el americano Ulua para New York, el San Benito para Puerto Castilla, el alemán Wandskek para Mobila, y el ferry Estrada Palma para Key West.

NO ENCONTRARON EL BAJO

Se reportó al Servicio de hidrografía de los Estados Unidos la existencia de unos bajos en el Cabo de San Antonio, Cuba, pero el vapor Hannibal, dedicado a ese servicio, ha comprobado que en todos los sondeos efectuados sobre los sitios determinados no se ha comprobado tales bajos.

VIRUELA EN CALIFORNIA

Según la patente sanitaria traída por el vapor Venezuela de San Francisco de California aparece que en San Pedro ciudad también perteneciente a dicho estado de la unión norteamericana, ocurrieron 12 casos de viruela.

POR BAÑARSE

Alberto Rodríguez de Obrapía 20 Miguel Dulfo de E. Villluendas 75, Pedro Díaz sin domicilio, y Armando Dalman de Virtudes 10, fueron arrestados por estarse bañando en el Malecón, habiendo sido condenados a 15 pesos de multa cada uno.

MENOR LESIONADO

El menor Guillermo Peraza vecino de Damas número 8, con otros menores que lograron fugarse arrojaban piedras en el Muelle de Luz y al ser perseguidos por el vigilante 8, el menor se cayó desde la Alameda de Paula resultando lesionado levemente.

Luz clara, buena distribución de luz

WOTAN

COMPAÑIA NACIONAL DE MAQUINARIA, S. A. APARTADO NUM. 958. HABANA

FUERTE-ENGORDA OXOIDE

1 copa de 100 c.c.-½ lb. CARNE FRESCA
Alimenta sin cansar su ESTOMAGO
Sabroso - Aromático
EXIJA LEGITIMO OXOIDE
varias veces al dia
Jugo carne de 97% Extracto concentrado al 25%
Dr. SIMPSON
PREPARADO POR
DROGUERIA "SARRÁ"
Sólo una muestra a cada persona mediante la presentación de este periódico, en la Droguería Sarrá - mañana.

Antigua de Pellón

Ayer dimos el 2º premio

y otros varios menores

(PRECIOS ESPECIALES A REVENDEDORES)

Teniente Rey y San Ignacio **Peña y Vega** Apartado 408 Telef. A-3148

FALTAN SEIS KILOMETROS PARA QUE LA CARRETERA CENTRAL LLEGUE A SANTIAGO

De los cuarenta y seis kilómetros que tiene el tramo de Palma Soriano a Santiago se hallan terminados del todo 40

VARIAS NOTICIAS DE LA SECRETARIA DE O. PUBLICAS

Cinco máquinas pavimentadoras que emplean en el tramo de Holguín a Jobabo. La carretera de Coliseo a San Miguel

Se encuentra pasando unos días en esta capital, el Ingeniero Jefe de la Sexta División de la Carretera Central. En su visita al señor Secretario de Obras Públicas, le dió cuenta del impulso que se ha dado a los trabajos de construcción de la carretera en el tramo de Palma Soriano a Santiago, cuya longitud es de unos 46 kilómetros. Completamente terminados, incluso las obras de fábrica, hay unos cuarenta kilómetros, faltando seis para llegar a Santiago de Cuba.

Entre las numerosas obras de fábrica correspondientes a dicho tramo, se halla el puente "Yarabos", de un arco de hormigón armado, de cuarenta metros de luz, considerado como uno de los más hermosos de la carretera.

EL BALIZAMIENTO DE LA BAHIA DE NIPE

Han quedado fondeados y funcionando con regularidad, cuatro boyas luminosas en la Bahía de Nipe, según el informe cursado por el Jefe del Negociado de Faros y Auxilio a la Navegación.

CINCO MAQUINAS PAVIMENTADORAS

En el tramo de la Carretera Central, desde Holguín a Jobabo, en Oriente, que comprende 105 kilómetros, se activan los trabajos de la Carretera. Cinco máquinas pavimentadoras, se emplean, con lo cual se espera la pronta terminación de las obras. Hay terminados unos sesenta kilómetros.

EL FARO DE BOCA DE JARUCO

Ha comenzado a prestar servicio el nuevo Faro automático, emplazado en la Boca de Jaruco, situado en la parte occidental de la desembocadura del río de su nombre.

CADUCIDAD DE UNA CONCESION

Por el Secretario del Ramo se ha dispuesto que se cite a los señores Noig y Cía., o sus sucesores, a fin de que expongan lo que tengan por conveniente, en el expediente que se ha iniciado de caducidad de la concesión otorgada a los mismos, por Decreto Presidencial de 1905, de un muelle, espigón, y calzada en Dubrocq, en el litoral del puerto de Matanzas.

PAGO DE HABERES

Ha sido aprobado el pago de los haberes de dos meses, a los herederos del señor Alejandro de Bernat, ingeniero auxiliar que fué en las obras de la Carretera Central. El pago se hará a la viuda del señor Bernat, señora Hilda Heydrich.

SUBASTA DE LAS OBRAS DE LA CARRETERA DE COLISEO A SAN MIGUEL DE LOS BAÑOS

Se ha fijado la fecha del día 18 del actual para la subasta que se ha de celebrar en el Negociado de Contratos de las obras de reparación de la Carretera de Coliseo a San Miguel de los Baños.

EL PERSONAL OBRERO DE LA CARRETERA CENTRAL

El Negociado de Caminos y Puentes ha participado que el promedio de obreros empleados durante la pasada semana, en las obras de la Carretera Central, ascendió a unos 7,000.

LA RECAUDACION DEL ACUEDUCTO

El día 9 del actual, se recaudó por las oficinas del Acueducto de la Habana, por concepto de servicios de agua, la cantidad de $8,647.92.

GRAN PREMIO AL TABACO DE CUBA

Concedido en Sevillae a los Almacenistas y Cosecheros

El señor J. Martinez Castell agregado Comercial, Comisionado General del Gobierno de Cuba en la Exposición Ibero Americana de Sevilla, ha pasado un escrito a la Asociación de Almacenistas y Cosecheros de Tabaco de Cuba informándole a reserva de hacerle la notificación oficial en su oportunidad, que por sanción del Jurado Superior de Recompensas de la Exposición, le ha sido concedida la calificación de **Gran Premio**, la más alta del certamen, a su hermosa exhibición de tabaco en rama presentada en el Pabellón de Cuba.

RADIO Y ELECTRICIDAD

A Cargo de Alberto Gird

CAMBIOS DE CANALES EN LA TRASMISION AEREA

De acuerdo con la disposición de la Secretaría de Comunicaciones se han verificado los siguientes cambios de canales en las frecuencias que a continuación se detallan:

La CMQ, del señor José Fernández y CMBC, del señor Domingo Fernández han pasado a 1,130 kilociclos, 265.3 metros.

La CMBR a 1,405 kilociclos, 213.4 metros, del señor Tomás Bassil.

La CMBA, del señor Oscar Montenegro, CMBX, del señor Bertín Fernández, y CMBK, del señor José L. Ferriol, han pasado a 1,225 kilociclos, 244.7 metros.

TRASMISIONES PARA HOY

Estación C M W

595 Kc.
10 a. m.: Música variada.
11.30 a. m.: Clase de Inglés.
12 m.: Hora Radio Victor, como sigue:
1—Muchacha. Vals. Trío Apolo.
2—El Huarache. Polka. Clarinete. Estanislao Kosiba.
3—Mentira. Tango. Maruca Pérez.
4—Tenía mi Prieta. Cancioneros Típicos Acosta.
5—Desdén. Danzón. Orquesta Concha.
6—Pedro Miguel. Pasaje Aragüeño. Lorenzo Herrera.
7—El Rayo X. Pasillo. Estudiantina Añez.
8—Porque me gustas. Bambuco. Quinteto Yucatán.
9—La Venganza de la China. Vals. Orquesta Típica Tovar.
10—Mi Rechiquitita. Cancioneros del Bajío.
11—Cetarineta. Sardana. Cobla Barcelona.
12—Recuerdos de la Tarde. Canción Mexicana. Grupo Azteca.
13—Goiko Mendiyan. Sociedad Coral de Bilbao.
14—El Zavito. Torbellino. Arpa Colombiano.
15—Mi Secreto. Canción. María Grever.
16—Arrepentimiento. Tango. Marimba CentroAmericana.
1 p. m.: Programas variados.
6.30 p. m.: Hora Hermanos Acebal.
7.30 p. m.: Clase de Inglés.
8 p. m.: Música selecta.
9 p. m.: Concierto desde el Estudio y música bailable a cargo de la Orquesta Royal Rambler.
10.30 p. m.: Hora de noticias del DIARIO DE LA MARINA, alternando con números musicales en discos Victor.

Estación C M C

De la Cuban Telephone Company asociada a la International Telephaone and Telegraph Corporation, de la calle de Broad No. 67, en la ciudad de Nueva York.

De 8 a 9 p. m.: Concierto desde el Estudio por la Orquesta Los **Viajantes**, que dirige el maestro Vicente **Lanz**. Alternará con esta orquesta el solista de acordeón americano señor Eric Richter.

Programa de la Orquesta:
1—En un jardín turco.
2—La Priere dansee.
3—Czarda No. 2.
4—Madame Butterfly.
5—Danza de las Horas.
6—Preludio. Rachmaninoff.
7—Pavlova. Vals Ruso.
8—Rapsodia Cubana.
9—El Submarino.
10—Momento Caprichoso. Weber.

Programa del señor Richter.
1—La Españolita. Paso doble.
2—Beautiful Ohio. Waltz.
3—Los Enamorados.
4—Wild Flower. Waltz.
5—Swedish Sailor. Songs.
6—Bajo el Aguila doble. Marcha.

A las 9 p. m.: Hora por el Observatorio Nacional.

De 9 a 10 p. m.: Concierto por la Orquesta Gondoleros con el siguiente programa:
1—Serenata Española. Bizet.
2—Caressing Butterfly. Barthelemy.
3—Intermezzo Pitteresque. Koclan.
4—Serenade. Rubinstein.
5—Melodía. Friml.
6—Minuetto Antiguo. Kargansff.
7—Morris Dance. Tortius Noble.
2—Passepied. Leo Delibes.
9—Danza Oriental. Lubemrsky.
10—Pizzicato. Bluette. Lack.
11—Serenates. Tarenghi.

De 10 a 11 p. m.: Bailables por la Orquesta Hermanos Palau.

Estación C M Q

1130 Kc. 265 M.
11 a. m.: Programa Westinghouse.
1—Estoy triste sin ti. Fox trot.
Crees tú en los sueños. Fox trot.
2—La Madre del Cordero. Jota.
Gitanillo. Paso doble.
3—Evenin.
Comen Home.
4—Gaucho Sol.
Chilenito. Tonada.
5—Oye Teresa mi Amor. Son.
Por un Beso de tu Boca. Son.
6—Herminia. Fox trot.
Porque la Quiero. Fox.
7—A tus pies. Vals.
Ojos Soñadores. Vals.
8—La Navarrica. Jota.
Por España y sus Mujeres. Paso doble.
9—Dejá de Atorrar. Tango.
8—Luchita. Tango.

C M B Z

De 9 a 10 a. m. Hora Radio Social y Teatral. Música variada. Noticias sociales y teatrales.

De 3 a 5 p. m.: Hora Radio Victor. Selecto programa de música variada.

De 6 a 7 p. m.: Hora Radio Victor. Programa a cargo de la señora Vera Janova. Violinista. Pianista señor Berrigorri.
High Pride. Marcha. Heed.
Les Patineus. Vals. Walteufel.
Intermezzo Ruso. Franke.
Berceuse Fron Jocelyn. Godard.
Spring Long. Mendellsohn.
Vals de Fausto. Gounod.
Exhbition March.
(Fahrbach Tobani).

De 9 a 10 p. m.: Hora Cigarros La Gloria.
Programa bailable a cargo de la popular Orquesta bailable que dirige el maestro Antonio María Romeu.
Noticias mundiales.

Estación W L W

700 Kc. 428 M.
7.30 p. m.: Programa Variety, como sigue:
1—I Cant Give You Anythign But Love.
2—A Bit of Philosephy.
3—Broken Moon.
6—I Want To Meander In the Meadow.
7.45 p. m.: Famous Loves (N B C).
8 p. m.: Studebaker Champions, programa como sigue:
1—Song of the Vagabonds.
2—Dawn (Golden Dawn).
3—Fallen Leaf.
4—I Remember You From Somewhere.
5—When a Woman Loves a Man.
6—March of the Muskeeters.
8.30 p. m.: The American Scribe.
8.45 p. m.: Armour Program (N B C).
9 p. m.: Armstrong Quakers (N B C).
9.30 p. m.: Kodak Week End (N B C).
10 p. m.: Elgin Program (N B C).
10.15 p. m.: Great States Lawn Party.
10.30 p. m.: Pepsodent Amos n Andy (NBC).
10.45 p. m.: Literary Digest Topics in Brief. Floyd Gibbons. (N B C).
11 p. m.: Murray Hortons y su Orquesta.
11.30 p. m.: Dave Bernie y su Orquesta.
11.45 p. m.: Howard Trio.
12 m.: Jack Dennys Mount Royal y su Orquesta.
12.30 a. m.: Andy Mansfield and Virginia Lee.
1—Virginia: Get Happy.
A Darn Fool Woman Like Me.
2—Andy: Barnacle, Bill the Sailer.
3—Virginia: Dancing With Tears In My Eyes.
4—Andy: Cremation of Sam McGee.
5—Virginia: Have a Little Faith In Me.
6—Andy: The Drug Store.
1 a. m.: Henry Busse y su Orquesta.
1.30 a. m.: Buenas noches.

UN INFORME

El Jefe del Negociado de Calles y Parques envió el informe semanal de los trabajos realizados en distintas calles y parques de la Ciudad, por el personal de dicho Negociado.

DINERO
SOBRE ALHAJAS
Vea la calidad y precio de nuestras prendas
LA REGENTE
Neptuno 39. Telf. A-4376.

M.E.C.D. 2016

ANUNCIOS CLASIFICADOS DE ULTIMA HORA

ALQUILERES

A-1. Habana.

SE ALQUILAN DOS PISOS CONtiguos, en San Lázaro 341, entre Basarrate y Mazón muy cerca de la Universidad. Informan: en la misma. Teléfono U-5616.
A1 26327 10—15 Julio

ALQUILO: SAN RAFAEL 153, ESquina Hospital, pisos modernos, bajos: sala, saleta, tres habitaciones, baño moderno, cocina gas. Ferretería Belascoaín esquina San Rafael. U-5215. 45 pesos.
A1 26326 10—20 Julio

SE ALQUILA LA CASA, OQUENDO 112, bajos. Espléndida sala; saleta; dos cuartos; baño intercalado; cocina de gas. Informan: Telf A-9029. La llave, en los altos.
A1 26340 10—14 Julio

TENIENTE REY 87, A MEDIA CUAdra del Instituto, cerca de los teatros, se alquila el primer y segundo piso, con sala, comedor, 3 dormitorios, cocina de gas y servicio; y el apartamento con entrada independiente, de 3 dormitorios, terraza, cocina de gas y servicio. Se alquilan juntos o separados. Informan: Telf. I-4595. La llave, en la misma, de 9 a 5 p.m.
A1 26332 10—15 Julio.

SE ALQUILAN LOS ALTOS DE Gervasio 35, B, cómodos y modernos, en $40.00. Tienen sala, saleta, dos cuartos, comedor y baño. La llave en la bodega de la esquina
A 1 26362 10-13 julio

EN DAMAS NUMERO 50 SE ALQUIla una casa con sala, comedor, tres cuartos y baño. La llave en la bodega de la esquina. Informan Virtudes 2, casi esquina a Zulueta. Depósito de tabacos.
A 1 26361 10-13 julio

SE ALQUILA UN PISO CON DOS habitaciones: sala, comedor, un pequeño apartamento, cocina, calentador de agua y baño modernísimo. Agua y mucha agua; altos del Palacio de las Corbatas, Salud 1, Galiano.
A 1 26228 10-13 julio

SE ALQUILA EN $60; CONCORDIA número 177, piso primero, entre Soledad y Aramburo, sala, recibidor, cinco habitaciones, comedor, baño intercalado, cocina y servicio para criados; casa fresca y agua abundante, informes mueblería La Moda, Galiano y Neptuno, teléfono A-4454.
A 1 26229 10-15 julio

SAN NICOLAS 239, de una planta, azotea, sala, comedor, tres cuartos, baño moderno, $40. Informan en el A-8108.
A 1 26284 10-12 julio

ALQUILO MODERNOS BAJOS: SAN José 205-A, entre Basarrate y Mazón. Sala; saleta; tres cuartos; baño y servicios. Informan: I-5134.
A1 26294 10—16 Jul.

ALQUILO: CONCORDIA 154, ENTRE Soledad y Oquendo. Sala grande; comedor; seis cuartos; baño y cocina; independiente; agua abundante. Llaves: bajos. A-6523. Informan
A1 26261 10—13 Jul.

SE ALQUILAN BARATOS LOS MOdernos altos de San Joaquín 22, a una cuadra de Monte, con sala; comedor; tres cuartos; baño y cocina.
A1 26268 10—14 Jul.

SE ALQUILA

Virtudes 115: hermosos altos, segundo. Cuatro cuartos; sala; saleta; comedor grande al fondo; baño intercalado; cuarto de criados. Precio: $70. Informan: Suárez 58. Teléfono M-3612.
A1 26291 10—13 Jul.

EDIFICIO "MENENDEZ"

Alquilo principal a la brisa, Virtudes 119-B, esquina a Escobar. Sala; comedor; cuatro habitaciones; baño intercalado; cocina; cuarto y servicio de criado. Informes: en la misma y en bodega Gervasio y Virtudes.
A1 26286 10—20 Julio.

SE ALQUILA EN SAN LAZARO 344 entre Belascoain y Gervasio un espléndido piso bajo compuesto de sala, saleta, cuatro grandes cuartos, gran patio, cocina y calentador de gas, baño completo y cuarto y servicios de criados. Se exigen referencias M-3032. $70.
A 1 26380 10-14 junio

SE ALQUILA EN $40.00, VIRTUDES número 177, B, bajos, entre Oquendo y Soledad, sala, comedor, tres habitaciones, cocina y baño intercalado, cuarto y servicio de criados, casa moderna muy fresca, llave e informes en la misma, altos.
A 1 26372 10-13 julio

SE ALQUILA, LEALTAD 20, BAJOS, entre Lagunas y Animas, sala, saleta, tres cuartos, baño completo, cocina de gas. Precio, 45 pesos. Informes La Zarzuela. A-7604.
A 1 26374 10-13 Julio

SAN RAFAEL 26, ALTOS, PRIMER piso, alquilo en $55. Véalos. Dueño joyería y óptica La Duquesa, San Rafael 26.
A 1 26349 10-13 julio

EN CONCORDIA, 100, SE ALQUILA un piso bajo en $55.00 y uno alto en $60.00. Son modernos y cómodos. Sala, saleta, cuatro cuartos, baño intercalado, cuarto y baño de criados. La llave la tiene la portera en los altos.
A 1 26360 10-13 julio

VIVA CON ECONOMIA Y CONFORT

Casas fresquísimas, con dos, tres, cuatro habitaciones; sala, comedor, baño lujoso, cocina y demás servicios; dos elevadores funcionando día y noche; Morro y Genios, Edificio Gómez.
A 1 26358 10-15 julio

CASAS PARA FAMILIAS

Desde $50.00 a $75.00, completas, modernas, frescas, céntricas, confortables; dos y tres cuartos dormitorios, gran Edificio Providencia. Carlos III número 12 esquina a Oquendo. No se mude sin ver antes estos pisos y agradecerá este aviso. Informan O'Reilly número 11. Teléfono A-9251.
A 1 1458 5 d. 10-14 julio

EDIFICIO VILLANUEVA

San Lázaro y Aguila, alquilo un piso, sala, comedor, cinco cuartos, vista al Malecón. Bien decorado, servicio elevador permanente, precio módico. Informes en la misma, A-9564.
A 1 26334 10-13 julio

OFICIOS NUM. 88-B

Se alquila el segundo piso compuesto de sala, ocho habitaciones, cocina de gas y frente a la Alameda de Paula. Informan en los bajos, almacén de Manuel Muñoz y Co. Teléfono A-1474.
A 1 26331 10-25 julio

A-2. Vedado y Príncipe.

VEDADO: "F" ESQUINA 21, PRIMER piso, alquilo preciosa casa moderna, con cuatro cuartos y demás comodidades. Informan: en la bodega / teléfono A-1051
A2 26341 10—20 Julio.

ALQUILERES

A-2. Vedado y Príncipe.

SE ALQUILA: "N" 190, ENTRE 19 y 21, pegado Hotel Nacional, Parque Maine, un paso Habana. Portal; terraza; sala; saleta; cinco habitaciones; despacho; hall; baño completo; comedor; pantry; cocina; cuarto criados; servicios sanitarios; lavadero. Altos: dos habitaciones; baño completo; azitea. Mucho fresco. Vista al mar. Garage. Precio: $120. Informes: Telf. M-2781. FO-9074.
A2 26255 10—13 Jul.

SE ALQUILA EL BAJO DE AVEnida Wilson 85, entre 4 y 6. Sala, comedor, hall, cuatro habitaciones, dos baños, habitación criados y chauffeur, garage y patio. Informes, Teléfono F-4878.
A 2 26350 10-14 julio

En la calle 15, entre Paseo y 2, Vedado, se alquila un magnífico piso alto, compuesto de sala, comedor, recibidor, cuatro habitaciones baño intercalado, closets, cocina y cuarto y servicios de criados. Informes, Teléfono A-7629. La llave en la planta baja de la esquina.
A 2 26348 10-15 julio

A-3. Cerro y Palatino.

LOS ALTOS Y BAJOS DE LA CASA Cerro 523, esquina de Tejas, se alquilan, son independientes, poseen toda clase de comodidades, propios para varias familias y para cierta clase de establecimientos, con dos grandes patios. Telf. M-2755.
A 3 26386 10-20 Julio

A-6. Concha y Luyanó.

ALQUILO: PEREZ ESQ. A FABRICA letra D, casa moderna. Portal; sala; dos habitaciones; baño y cocina. Gana 23 pesos. Ferretería Belascoaín esquina San Rafael. U-5215.
A6 26325 10——20 Julio

SE ALQUILAN POR $16.00 CADA una, sin luz, dos casas en Municipio 26 y 28, entre Rosa Enrique y Cueto, compuestas respectivamente de portal, sala, dos cuartos, comedor, cocina servicios y patio. Informan Obispo 16, Departamento 16, Teléfono A-8065.
A 6 26276 10-13 julio.

A-7. Sto. Suárez y Mendoza.

SE ALQUILA EN 60 PESOS LUJOso chalet Villa Raquel, calle Johnson, entre Sola y Mayía Rodríguez, bajos: terraza, sala, recibidor, comedor, baño, cuarto y servicios de criados, lavadero cubierto. En los altos vestíbulo, saleta y tres grandes habitaciones con closet y terraza. Garage para dos máquinas. Puede verse a todas horas. La están pintando. Su dueña, F-4357.
A 7 262323 10-13 julio

B-1. Casas-Apartamentos.

ROMAY 44

Se alquilan departamentos, sala, dormitorio, cocina, patio y luz, de 16 a 18 pesos También en Alejandro Ramírez 2 y 4, casas de terraza, recibidor, sala, 4 cuartos, baño intercalado, comedor al fondo y servicios para criados, todo 40 pesos.
B1 257332 7 jul 13

B-2. Locales y Naves.

EXCEPCIONAL OPORTUNIDAD

PARA COMERCIO Y DEPS. PARA OFICINAS

Mercaderes 36 entre Tte. Rey y Amargura. Se alquila, toda o parte de la magnífica casa donde estuvo instalado el Banco del Comercio. Al lado del Banco Territorial y a una cuadra de Correos, Muelles, de la Lonja del Comercio, a 3 cuadras de Obispo, Ayuntamiento, etc. 3 plantas, sólida de construcción, acabada de restaurar y pintar en aceite, tiene bóvedas de seguridad, ventiladores, lámparas, numerosos servicios sanitarios completos en cada planta. Adecuada para comercio y oficinas de toda especie. Tiene unos altos magníficos, de los más espaciosos y frescos de esa Zona. Hay un empleado constantemente en el local, para enseñarlos.
Para informes: Compañía Terrateniente, O'Reilly 33 altos, teléfonos A-2607 y A-3052, horas de Oficina.
B2 26317 10—12 julio.

LOCAL BONITO

Para cualquier clase de comercio, con dos vidrieras a la calle, en Neptuno número 150. La llave en la misma, de 8 a 11 y de 1 a 5.
B 2 26338 10-15 julio

ALQUILO LOCAL PROPIO INDUStria o comercio depósito, sastrería, fonda, billares, aves y huevos; cerca de la Terminal. Tiene vivienda; muy barato. Informes: Gloria y Cienfuegos; el mismo.
B2 26281 10—14 Julio

ESQUINA CON ARMATOSTE PARA bodega, la alquilo, buen barrio. Informan señor Díaz, Concepción y Novena, Víbora.
B 2 26318 10-13 julio

SE ALQUILA EL GARAGE DE LInea 97, entre 8 y 10, Vedado, con entrada independiente.
B2 4788C 10—12 Julio

ALQUILERES

B-2. Locales y Naves.

SE ALQUILA UN GARAGE

En la calle 11 número 39, bajos, esquina a 10, Vedado, se da muy barato. Informan en la misma. Teléfono F-2657.
B 2 26828 10-16 Julio

OFICIOS 90, BAJOS

Se alquila amplio local con 200 metros cuadrados, propio para establecimiento, almacén, depósito u oficina, frente a la Alameda de Paula y pegado al edificio que será nueva Embajada y Consulado de España. Se da en proporción. Informan en el número 88, almacén de Manuel Muñoz y Co.
B 2 26333 10-25 julio

NAVE DE 300 METROS

En San Indalecio y Enamorados, cerca de la Calzada, F-1632, F-2884. Línea 79, entre 2 y 4.
B 2 26322 10-14 julio

PARA OFICINAS, INDUSTRIA, COmercio, depósito, alquilo todo o parte de un salón esquina, 500 metros superficie, además portal. Precio de situación. Morro y Genios, Edificio Gómez.
B 2 26359 10-15 julio

B-3. Departamentos.

SE ALQUILAN EN O'REILLY 5, ENtre San Ignacio y Cuba, buenos departamentos y habitaciones apropiados para hombres solos o a matrimonios con servicio o sin él. Precio de situación.
B 3 26392 10-15 julio

ALQUILO EN OMOA 35 UNA CUAdra de Monte, departamento balcón a la calle, sala, comedor, tres cuartos, baño intercalado, cocina. Informes M-3691. A-9518.
B 3 26347 10-12 julio

ALQUILO EN INDUSTRIA 81, DOS cuadras de Neptuno, departamento en primer piso, sala, tres cuartos baño intercalado completo, cocina de gas, servicio de criados. Informes Cuba 32, altos. A-9518.
B 3 26346 10-12 julio

EN TENIENTE REY 104, ALTOS, casa de moralidad, frente a este DIARIO y al Capitolio, se alquila un departamento y dos habitaciones.
B 3 26367 10-16 julio

ANUNCIESE EN EL Diario de la Marina

B-4. Habitaciones.

EN CASA DE ESTRICTA MORALIDAD, alquilo espaciosa habitación a señora o matrimonio sin niños. Vedado, cerca tranvía. Informan: F-2080.
B4 4789C 10—12 Jul.

ALQUILO HERMOSA HABITACION a hombres solos; baño anexo, luz, limpieza, teléfono, excelente comida. Otra, dos balcones calle. Precios reducidos. Véanlas. Gervasio 59, altos, casi esquina Neptuno.
B4 26396 10—13 Jul.

HABITACIONES BARATAS: $7 $10 $12: departamentos $15 $20. Sol 79. Monte 397. Industria 115, esquina S. Miguel. Obrapía 99. San Isidro 63; luz toda la noche; agua abundante.
B4 26300 10—15 Julio

MONTE 397, HABITACIONES. DEpartamentos tres piezas; cocina $10 $12 $15. Industria 115, habitaciones balcón. $10 $12 $15. Sol 79, habitaciones $7 12; departamentos $15 $20.
B4 26299 10—15 Julio

INDUSTRIA 115, ESQUINA SAN MIguel; local para pequeño comercio, $17. Habitaciones balcón $10 $12 $15. Monte 397, departamentos, habitaciones tres piezas $10 $12 $15. Casa $45.
B4 26306 10—15 Julio.

HABITACIONES MUY GRANDE, con balcón, $15.00; otra grande propia para tres hombres, $10.00; calle Habana 111, altos.
B 4 26373 10-12 julio

FRESCA COMO UN MALECON, HAbitación con muebles para uno o dos hombres solos, Gana 10 pesos. Salud 20, altos. Casa de moralidad Esquina a San Nicolás.
B 4 26385 10-13 julio

B-5. Casas de Huéspedes.

HUESPEDES: OBRAPIA 99, HERMOsas habitaciones; baños calientes todas horas; con muebles; con comida. Una persona $30 $35. Matrimonios $50. Hombres solos, matrimonios sin niños.
B5 26301 10—15 Julio.

ALQUILERES

B-6. Hoteles.

HOTEL Ideal Room

FRENTE AL CAPITOLIO

Prado 93, B, por Pasaje, Desea habitación grande, bien amueblada, ventilada, pintada, juegos de meple, cama, escaparate, chifonier, mesa de luz y agua, mesa grande de comer, sillones y sillas, coqueta, todo del mismo tono, baño agua caliente y todo servicio, luz, limpieza, ropas y tantas otras comodidades, comida para matrimonio 30; los pagos de la comida usted puede hacerlos diarios; esto prueba que la comida es buena. Precios de habitaciones desde 15 a 35. Fíjese en estos precios. Hay habitaciones con comida para hombres, 30. Exíjense referencias.
B 6 4786 C 10-9 Agt.

HOTEL Campoamor

COMPOSTELA 106

Desea habitación grande, bien amueblada, ventilada, bien pintada, juegos de meple, cama, escaparate, chifonier, mesas de luz y agua, mesa de comer, sillones y sillas, coqueta, todo del mismo tono, baño agua caliente y todo servicio luz y limpieza, ropas y tantas otras comodidades, a precios desde 20 a 30, fíjese bien en estos precios. Exíjense referencias.
B 6 4787 C 10-9 Ag.

¡No Espere Más!

LLEGARIA USTED TARDE

Nos quedan pocas habitaciones disponibles. Son frescas, ventiladas, claras y espaciosas y se alquilarán muy pronto.

PRECIO: DESDE $25 AL MES

Incluyendo baños, duchas y teléfonos. Aceptamos abonados al restaurant por un precio económico.

Hotel San Carlos

EGIDO y MONTE, frente a la Compañía Cubana de Electricidad.
B6 26337 10—15 Jul.

SE SOLICITAN

S-1. Criadas y Criados.

DESEO ESPAÑOLA PARA COCINAR y limpiar a corta familia, que sepa cocinar, limpia, trabajadora, le exigen referencias. Teléfono Centro Cojímar M-9921. Pedir el 3.
S 2 26279 10-14 julio

SE NECESITA COCINERA ESPAñola, seria y que sepa trabajar; es para muy corta familia; tiene que lavar una ropa un día a la semana. Ha de dormir en la casa y traer referencias. $25. Belascoaín número 36.
S 2 26321 10-12 julio

COCINERA Y MUCHACHITA SOLIcito. Cocinera para cocinar y limpiar. Muchachita para cuidar niña de dos años. Es para matrimonio, en General Machado, calle G número 36, señor Betancourt. Cocinera veinte pesos, muchachita diez. Dormirán en la colocación. Viaje le cuesta veinte centavos, ida y vuelta y tarda media hora de la Habana. Diga al conductor o al chauffeur que le avise al llegar a General Machado y baje en la Escuela Industrial. Lleve este anuncio.
S 2 26244 10-13 julio

S-10. Oficinistas.

PARA TRABAJO DE OFICINA, SE solicita una joven, prefiriéndose que hable inglés y no tenga muchas pretensiones. Aguiar 73, Departamento 703 de 9 a 10.
S 10 26381 10-12 julio

Si Ud. carece de trabajo, necesita vender algo, alquilar una casa, extender su clientela u obtener un servicio cualquiera, no vacile en utilizar los Clasificados del DIARIO, pues en el acto obtendrá lo que desea.

SE SOLICITAN

S-11 Agentes y Socios.

SOLICITO PERSONAL BIEN PORtado par una propaganda en casas particulares. Sueldo: 9 pesos semanales. Sr. Chao, Tostadero "Puerto Rico", Belascoaín y Reina de 3 a 6 p.m.
S11 26236 10—14 Julio

CON POCO CAPITAL

Solicito persona con deseos de trabajar para negocio establecido de grandes utilidades. Necesario referencias. Informa Garage Nacional, Estrella 164, entre Marqués González y Oquendo.
S 11 26379 10-12 julio

COMERCIANTE INDUSTRIAL CON $3.000 para ampliar negocio en marcha; buen margen utilidad. Oficios número 35, Oliva.
S11 26213 10—12 Julio

SE SOLICITA VENDEDOR ACTIVO con buenas referencias, para vender un aparato conveniente para el comercio. Informan, Raimundo León, Lonja del Comercio, Dpto. B.
S 11 26345 10-13 julio

TINTORERIA

Se admite un socio con $250 o se vende por no poderla atender, con buena marchantería. Antón Recio 21, entre Monte y Corrales, de 10 a 2 o de 5 a 7.
S 11 26217 10-12 julio

SE OFRECEN

O-1 Criadas y Criados

UNA JOVEN ESPAÑOLA BIEN práctica y con buenas referencias, solicita colocación de criada de manos o manejadora; es muy cariñosa con los niños. Informan en el teléfono A-2975.
O 1 26390 10-12 julio

SE OFRECE CRIADA ESPAÑOLA. Entiende de cocinar. Es muy trabajadora. Tiene muy buenas referencias, Duerme en la colocación. No tiene pretensiones. Telf A-3343.
O1 26309 10—12 Julio.

SE DESEA COLOCAR UNA SEÑORA española de criada de manos o manejadora ; lavar; entiende de cocina; desea casa de moralidad; sabe cumplir con su obligación. Teléfono M-4652.
O 1 26343 10-12 julio

JOVEN ESPAÑOLA DESEA COLOcarse de criada de mano; en la misma se coloca una para cocinar y limpiar; no les importa ir al campo. Informan en el teléfono U-4669. María.
O 1 26342 10-12 julio

SE DESEA COLOCAR UNA ESPAñola de criada de manos o manejadora; entiende un poco de cocina; es formal y trabajadora; tiene referencias de las casas donde ha estado. X-2187.
O 1 26310 10-13 julio

SE OFRECE PRIMERO O SEGUNDO criado español con buenas referencias; sirve a la francesa y a la rusa; es fino y trabajador y sabe trabajar. Tlfno. A-3318.
O 1 26339 10-12 julio

DESEA COLOCARSE DE CRIADA de mano una señora española de mediana edad; sabe bien su obligación y tiene buenas referencias. Informan en Santa Clara 16, Teléfono M-4896.
O 1 26323 10-13 julio

SE OFRECE MUCHACHA ESPAÑOLA criada de mano, manejadora o todo el servicio tiene referencias. Teléfono F-2898.
O 1 26215 10-12 julio

UNA SEÑORA SOLA DESEA SERvir a un matrimonio sin niños a cambio de una habitación y un corto sueldo. Llamen al M-8850. María para la Habana.
O 1 26214 10-12 julio.

JOVEN ESPAÑOLA DESEA COLOcarse en casa de familia para limpieza y habitaciones; también sabe cocinar. Referencias. Tlf. A-1416.
O 1 26263 10-13 julio

SE DESEA COLOCAR MUCHACHA española para criada de cuartos, manos o manejadora, entiende algo de costura y sabe zurcir y sabe servir la mesa; es trabajadora y tiene referencias. Informan. F-2035.
O 1 26308 10-12 julio

SE OFRECE ESPAÑOLA DE MEdiana edad para criada de mano o de cuartos, lo mismo para la ciudad que para el campo; tiene buenas referencias. Teléfono A-6923.
O 1 26377 10-12 julio

DESEA COLOCARSE UNA JOVEN española para criada o manejadora, Sabe coser un poco. Informan en el Teléfono U-6361.
O 1 26383 10-13 Julio

SE DESEA COLOCAR MUCHACHA española. Lleva mucho tiempo en el país, criada de mano; sabe servir a comedor y coser; lavar ropa fina; tiene muy buenas referencias. Teléfono M-7122.
O 1 26375 10-12 Julio.

SE OFRECEN

O-1. Criadas y Criados.

SE DESEA COLOCAR JOVEN ESpañola para criada de manos, manejadora, cuartos o comedor; sabe coser un poco, tiene buenas referencias, va a los repartos. Teléfono U-7057.
O 1 26352 10-12 julio

JOVEN ESPAÑOLA DESEA COLOcarse para todos los quehaceres, menos cocinar; es cumplidora y tiene referencias. Informan en el Teléfono I-7275.
O 1 26387 10-12 julio

SE DESEA COLOCAR UNA SEÑORA de mediana edad de criada de mano duerme fuera o en la colocación; sabe su obligación. Llamen al teléfono A-8405.
O 1 26369 10-12 julio

SE DESEA COLOCAR UNA SEÑORA española para criada de manos y ayudar en la cocina, o por horas. No va fuera de la Habana. Teléfono M-2563.
O 1 26366 10-12 julio

O-2. Cocineras y Cocineros

DESEA COLOCARSE UNA MUCHAcha española, cocinera y repostera. Es trabajadora y tiene referencias de casas donde ha trabajado. Teléfono F-1015.
O 2 25885 8-10 julio

SE OFRECE COCINERA MADRILEña de mediana edad; sale fuera y duerme en la colocación. Teléfono F-1409.
O 2 26391 10-12 julio

SE DESEA COLOCAR UNA ESPAñola de cocinera y repostera. Sabe cumplir con su obligación. No se coloca menos de 30 o 35 pesos. Informes: Teléfono F-2628.
O2 26316 10—12 Jul.

SE DESEA COLOCAR COCINERA española de mediana edad y siendo corta familia puede ayudar algo a la limpieza. Informan U-4827.
O 2 26311 10-12 julio

DESEA COLOCARSE UNA JOVEN española para cocinar y ayudar a la limpieza; lleva tiempo en el país y sabe cumplir con su obligación. Teléfono M-5096.
O 2 26344 10-12 julio

JOVEN ESPAÑOLA DESEA COLOcarse para cocinar y limpiar. Telf U-8685.
O 2 26209. 10-12 julio

SE DESEA COLOCAR UNA SEÑORA para cocinar y ayudar a la limpieza; es muy práctica y limpia; lleva ocho años de cocinera en el país. En la misma una joven bien presentable para manejadora o criada de mano. Desea casa seria. Llamen al F-5884 A cualquier hora.
O 2 26272 10-13 julio

JOVEN ESPAÑOLA DESEA COLOcarse para cocinar y limpiar. Sueldo, 25 pesos. Tiene referencias, Teléfono F-5141.
O 2 26251 10-12 julio

SE OFRECE UNA COCINERA ESpañola de mediana edad, cocina a la criolla y española, con buenas referencias; no le importa hacer limpieza; siendo solo matrimonio. Cárcel, 7. A-4714.
O 2 26298 10-13 julio

SE DESEA COLOCAR UNA ESPAñola para cocinar para corta familia; no tiene pretensiones y tiene buenas referencias. Informan en el F-3187.
O 2 26295 10-12 julio.

UNA JOVEN DE COLOR, JAMAIquina, desea colocarse de cocinera o para manejadora. Informen en el teléfono M-4401.
O 2 26371 10-13 Julio

DESEA COLOCARSE UNA BUENA cocinera a la criolla y española. Menos de 25 pesos no se coloca. Puede dormir en la colocación. Teléfono I-7307.
O 2 26370 10-12 julio

SE DESEA COLOCAR UNA JOVEN española para cocinar, limpiar o criada de manos. Tiene referencias, No va fuera de La Habana. Teléfono M-2563.
O 2 26368 10-12 julio

SE DESEA COLOCAR UNA MUCHAcha española para cocinar; no le importa cocinar y limpiar para poca familia; no le importa que sean americanos; lleva tiempo en el país y es formal y trabajadora. Tiene referencias. Teléfono A-5985.
O 2 26365 10-12 julio

SE OFRECE UNA BUENA COCINEra; cocina a la española y a la criolla; sabe de repostería; es muy limpia; tiene buenas referencias y desea casa de moralidad. M-9578.
O 2 26389 10-12 julio

SE OFRECE UNA JOVEN ESPAÑOla para cocinar y limpiar para corta familia. Tiene buenas referencias. Desea casa de moralidad. Teléfono M-9578.
O 2 26388 10-12 julio

SE DESEA COLOCAR UNA JOVEN española para cocinar y limpiar en casa de corta familia o para criada de manos. Teléfono A-9709.
O 2 26382 10-12 julio

SE OFRECE MUY BUENA COCINEra de color, repostera. Trabaja en repartos. Tiene referencias de muy buenas casas donde ha trabajado. Teléfono M-7122.
O 2 26376 10-12 julio

SE OFRECEN

O-2. Cocineras y Cocineros

SE DESEA COLOCAR UNA BUENA cocinera española; duerme en la colocación. Informan en el teléfono FO-1280.
O 2 26355 10-12 julio

SE DESEA COLOCAR UNA SEÑORA de mediana edad para cocinar y ayudar a la limpieza. Para informes, llame al F-6169.
O 2 26168 9-11 julio

O-6. Choferes

CHAUFFEUR MECANICO, ESPAñol, con 9 años de práctica, experto en manejo y mecánica de cualquier máquina, se ofrece a casa particular o comercio. Tengo inmejorables referencias. Informan en el teléfono M-5550.
O 6 26315 10-13 julio

CHAUFFEUR ESPAÑOL, JOVEN, mecánico, se ofrece a casa particular o comercio. Informan, Superiora del Asilo San Vicente de Paul. Teléfono I-5945.
O 6 26336 10-14 julio.

CHAUFFEUR ESPAÑOL CON DIEZ años de práctica, desea colocarse en casa particular; no comercio; tiene referencias; informan Reparto La Sierra. Diez y 3a. Tlf. FO-2769.
O 6 26290 10-13 julio

O-12. Ofertas Varias.

SE DESEA COLOCAR UN JOVEN español para portero o sereno o para limpiar un gabinete. F-6021.
O 12 26216 10-12 julio

SE OFRECE MATRIMONIO ALEmán, joven, fuerte y trabajador; ella cocina y limpia y él sabe servir y limpiar; o para cría de pollos o finca. se colocan también para el interior; hablan inglés y castellano, no tienen pretensiones, tienen referencias. Llamen al A-4175.
O 12 26384 10-12 julio

UN SEÑOR DE ALGUNA EDAD, EXperto en vaquería, regadío y agricultura en general; sin pretensiones; ofrece sus servicios en Compostela 113. Telf. M-1509.
O12 26297 10—15 Julio.

SE COMPRAN

C-1. Casas.

COMPRO CASA NO MAS DE $6,000 en Mendoza, que tenga buenas comodidades y terreno. Hermo. Teléfono A-9916.
C1 261649 13 Jul.

EN EL VEDADO

Deseo comprar una casa de una planta, ha de tener cuatro cuartos de familia, con todas las demás comodidades, solar completo, de la calle 23 al Mar y de 12 a L, que su precio no exceda de $22.000. Dirigirse a Cuba 21, A, Villamarín y Vallongo.
C 1 26320 10-12 julio

SE VENDEN

V-1. Casas.

GRANDES OPORTUNIDADES

Vedado: Hermoso palacete de esquina, calle 17; $60.000. Facilidades de pago. Gerardo Mauriz. FO-7815. Loma 85. Reparto Oriental, Marianao.

Vedado: Precioso chalet, calle 23; grandes comodidades, $50.000. También se cambia por chalet en Reparto Miramar. Gerardo Mauriz. FO-7815

Vedado: Elegante residencia esquina, a la entrada; se toma casa chica en reparto o terreno; lo más moderno. $55.000. Otra, esquina, calle Línea, dos plantas; 10 habitaciones, $45.000. Gerardo Mauriz. FO-7815.

Vedado: Parte alta, espléndida casa; 1.300 metros; once habitaciones; árboles frutales; $52.000; o se cambia por otra más chica. Gerardo Mauriz. FO-7815.

Vedado: Chalet; sala; saleta; vestíbulo; comedor; cuatro habitaciones; garage; 15 metros frente; $18.000; Casa dos plantas independiente; sala; recibidor; comedor; tres habitaciones; garage, $22.000. Calle 23. casa dos plantas independientes; sala; comedor; saleta; hall de 3 metros; cuatro habitaciones; buena renta. $19.500. Otra, próxima 23 y Paseo; 5 cuartos; tres baños, $16.000. Gerardo Mauriz. FO-7815. Loma 85, Marianao.
V1 26225 10—15 Julio.

REPARTO LA SIERRA

CHALET EN $2.000

De contado y reconocer $6.000 a plazos cómodos mensuales. Mide 400 varas; se compone de jardín, portal, sala, cinco cuartos, doble servicio, hall, comedor, cocina, traspatio y garage. Informa J. P. Quintana, Chacón 23, bajos, Tl. M-7730.
V 1 26364 10-12 julio

GANGA. HAGO TRASPASO DE UN solar de 10 x 41, con una casa de madera y teja nueva; tiene portal, sala, comedor, dos cuartos, cocina y ducha; jardín al frente y patio; hay calle, acera, luz y agua; Tres vías de comunicación y sólo se cobra la casa; se regala lo que hay dado con el terreno. Informan Manrique 135.
V 1 26312 10-12 julio

V-2. Solares

LAWTON GANGA

Vendo solar de esquina con una medida de 6 por 25, en $700. Calle Avenida Porvenir y Santa Catalina. Dueño, Chacón 23. Quintana. M-7730.

ALTURAS ALMENDARES

Vendo solar Avenida Tropical, con una medida de 15 por 36, a $6.00 vara. Dueño, Chacón 23. Quintana, M-7730
V 2 26263 10-12 julio

Vedado. Ganga a $27 vara, vendo un terreno con dos casas antiguas, en la calle 13 a una cuadra de Paseo. Informa su dueña, teléfono X-1169.
V 2 26353 10-12 julio

PONGA SU ANUNCIO CLASIFICADO EN EL "DIARIO" LE CONVIENE

SE VENDEN

V-3. Fincas Rústicas.

GRAN FINCA: 35 CABALLERIAS

Muy próxima a la Habana. Tierra buena; magnífica casa de vivienda y casas trabajadores; gran vaquería; hay mucho dinero invertido. 60.000 Gerardo Mauriz. FO-7815.

CAMBIO FINCA POR CASA

Güira de Melena: 1¾ caballerías; buena tierra; muchos frutales; siembras de maíz; papas; yerba del Paral; con todos los animales y demás, $11.000 Se cambia por casa del mismo valor que no esté gravada. Gerardo Mauriz FO-7815.

BONITA FINCA: 1 CABALLERIA

Próxima a la Habana; amplia casa; frutales; camiones; carros; vacas; bueyes; caballos; terneros; gallinas, 23.000. Facilidades de pago. Gerardo Mauriz. FO-7815.
V3 26224 10—15 Julio

V-4 Establecimientos

APROVECHE BUEN NEGOCIO

Por embarcarme, vendo buena fonda, muy acreditada. Trabaja a base de carta y tiene buenos precios. La doy casi regalada y paga muy poco alquiler. Informan: Merced 97, tintorería. Teléfono A-0689.
V4 26314 10—13 Julio.

VENDO LA MEJOR CASA DE HUESpedes, muy barata, una cuadra del Parque, por asuntos de familia; buen contrato. Es un gran negocio. Obrapía 99. Muñiz.
V4 26302 10—15 Jul.

V-5 Muebles y Prendas

PARA OFICINA

De ocasión, burós, máquinas escribir, archivos, préstamos, muebles de cuarto sala, comedor.

LA HISPANO CUBA

Villegas 6.—Teléfono A-8054
V5 26116 9—15 julio

VENDO JUEGO COMEDOR COCHE mimbre forrado seda nuevo, magnífica caja hierro grande, otra chica, escritorio ventiladores, calle 12 esquina a 23. Edificio Tella, Departamento 2.
V 5 26330 10-13 julio

POR EMBARCARME, VENDO A persona de gusto juego de comedor valenciano, estilo Renacimiento, de mármol, madera y bronce plateado, completamente nuevo, en $500.00; costó $1.300.00; juego de mimbre Cunnighan, con 18 piezas, en $400; costó $1.600.00; un regio reloj de pie en $200.00; costó $600.00; una pianola Angelus con sus rollos, en $150.00; costó $1.000.00. Informa señor Termes. Teléfono A-3511.
V 5 26357 10-15 julio

'LA IBERIA'

Compro, vendo y cambio muebles, ropa y zapatos de hombre.
SALUD 10
Teléfono M-1886
V5 26292 10—15 Julio

V-6. Maquinarias.

BOMBA DE GASOLINA COMO NUEva, vaso de cristal de cinco galones magnífico, muy barata, por no necesitarla. Garage Nacional. Estrella 164, entre Marqués González y Oquendo.
V 6 26378 10-12 julio

VENDO UN TORNITO MECANICO, de 15 por 46. Habana 103 informan.
V 6 26313 10-15 julio.

V-7 Automóviles y Accesorios

GUAGUA PARA COLEGIO

Por compra de otra, vendo la guagua del colegio María Luisa Dolz, en perfecto estado de funcionamiento, se dan facilidades de pago. Para verla y tratar, Baños, 13, entre Línea y Calzada. No se informa por teléfono.
V 7 26354 10-13 julio

VENDO AUTOMOVIL H-C-S ESPEcial; cinco pasajeros; cuatro cilindros; seis ruedas alambre completas; buena pintura Duco; motor a toda prueba. $100. Obrapía 99. Muñiz.
V7 26304 10—15 Julio

PACKARD OCHO, TIPO SPORT CINco pasajeros, modelo 1925, muy bonito y en magnífico estado se vende de barato. Puede verse. Oficios 88, Almacén de Manuel Muñoz y Ca.
V 7 26324 10-17 julio

SE VENDE UN AUTOMOVIL CItroen de 5 caballos, en perfectas condiciones. Hace 90 kilómetros con un galón de gasolina. Precio: $350.00. Puede verse en Marina y Príncipe.
V 7 26356 10-15 julio

V-8. Instrumentos de Música.

VENDO FLAMANTE PIANO "J. GIralt", de caoba, con marquetería. Se da muy barato; con facilidades de pago. "El Brillante", Aguila 139 entre San José y Barcelona.
V8 26265 10—14 Julio.

V-10. Cajas Registradoras

VENDO CONTADORA "NATIONAL" dos gavetas; dos contadores; marca $7.99; cinta tecla de pagos y mesa carambolas 4x8; seminueva; primera oferta. Cocina gas, cuatro hornillos. Obrapía 99. Muñiz.
V10 26303 10—15 Jul.

V-12. Objetos Varios.

Bóvedas y Osarios

Mármol negro, gris veteado y blanco. Bóvedas con terreno propio, de concreto y tapa de 0.06 en $170. Osarios con terreno, marco, contramarco y tapa de mármol, de 0.04 en $48. Félix Rodríguez, Exhibición de Mármoles de Isla de Pinos, calle 12 entre 23 y 25. Teléfonos F-3032 y A-3720.

MOSTRADORES, MOTORES eléctricos y distintos accesorios se venden muy baratos en Obispo 77.
V12 26222 10—13 julio

CURSO DE INGLES POR RADIO QUE TRASMITE LA ESTACION C. M. W. Lección L

Para Trasmitir el día 12, a las 11 y media a. m. y a las 7 y media p. m.

SIGNIFICADO DE LAS PALABRAS CON EL SENTIDO QUE SE LES DA EN ESTA LECCION

En Inglés	En Español
eleven	11
twelve	12
thirteen	13
fourteen	14
fifteen	15
sixteen	16
seventeen	17
eighteen	18
nineteen	19
twenty	20
how much?	¿cuánto?
how many?	¿cuántos? ¿cuántas?
fingers	dedos
there is, there are	hay
is there? are there?	hay
day	día
week	semana

TEXTO EN INGLES

Eleven, twelve, thirteen, fourteen, fifteen.
What is "thirteen"? "Thirteen" is a number.
What are "twelve, thirten, fourteen"?
They are numbers.
I have ten fingers.
How many fingers have I? You have ten.
How many have you? I have ten.
Six and eight are fourteen.
How much are six and eight? Six and eight are fourteen.
Eleven and four are fifteen.
How much are eleven an three?
Eleven and three are fourteen.
Sixteen, seventeen, egihteen, nineteen, twenty.
What am I doing? You are counting.
What numbers am I counting? You are counting the numbers from sixteen to twenty.
Thirten, fourteen, fifteen, sixteen.
What numbers am I counting? You are counting the numbers from thirteen to sixteen.
There is a window in this room.
Is there a window? Yes, there is.
There are two door in the room.
Are there two doors? Yes, there are.
How many doors are there? There are two.
There is one piano in the room, there are not two.
How many pianos are there? There is one.
Are there two? No, there are not.
There are seven days in a week.
How many days are there in a week? There are seven.

TEXTO EN INGLES

How many days are there in two weeks? There are fourteen.
La difrencia en el uso de "a" y el número "one" se debe notar.
"I have a book" llama la atención hacia el objeto de que se habla, "un libro", para que se note que no es otra cosa sino un libro.
"I have one book" llama la atención a que es un libro, pero uno solamente.

REVISION.—LESSONS A-K

1 Where do you take the lessons?
2 Do you take English lessons or French lessons?
3 Where do I give the lessons?
4 Do you give the lessons?
5 Who gives the lessons?
6 Do you speank French?
7 Is the teacher standing or sitting?
8 Are you listening to me?
9 Who is the teacher?
10 Are you a pupil?
11 What is eight?
12 How much is five and four?
13 How many eyes have you?
14 How many ceinlings has the room?
15 How many pencils have you?
16 Are one and one three?
17 One, two, three. Whas do I do?
18 Who gives the lessons?

M.E.C.D. 2016

Más Anuncios de Ultima Hora

SE VENDEN

V-12 Objetos Varios

BILLAR, CARAMBOLAS 4x8, SEMInueva, la doy primera oferta. Contadora National, dos gavetas, dos contadores, marca $7.99; cinta, tecla de pagos. Cocina gas. Obrapía 99. Muñiz.
V12 26305 10—15 Jul.

BILLARES: VENDO UNA MESA REgina 4½x9 que costó, hace seis meses $700.00, en $200, con **su juego** bolas sin estrenar. Véala **hoy mismo**. Monte 124.
V12 26307 10—14 Jul.

DINERO E HIPOTECAS

HIPOTECA, NECESITO $5.000
Doy en garantía tres casas de mampostería, con una superficie de 4000 metros de terreno; pago buen interés; trato solamente con el dueño del dinero. **Para informes, en Cuba, 21, A. Villamarín y Vallongo.**
Se toman 26319 10-12 julio

SE DAN CUATRO MIL PESOS EN una o varias partidas sobre casas en la Habana, Vedado o Reparto Almendares. Dueño, F-4272.
Z S O 26329 10-14 julio

DINERO PARA HIPOTECA, TENGO la cantidad que usted necesite, interés bajo, operación rápida. También para segunda, condominio y finca rústica, Campanería, Aguiar 68. M-7785.
Zso. 26393 10-12 junio.

PARA EL HOGAR

PH-2 Reparación de Muebles

¿QUIERE USTED DEJAR SUS MUEBLES NUEVOS Y MODERNOS?
Llame a la Isla de Cuba, F-1451. Esmaltamos y laqueamos, barnizamos o enceramos; tapizamos; cambiamos de colores de esmalte a caoba, y nogal, admitimos muebles en pago de reparaciones. También hacemos compramos, cambiamos y reparamos muebles. 23 número 245, esquina a F. Telf. F-1451.
PH 2 26335 10-20 julio

PARA CABALLEROS

MARTINEZ, TELEFONO M-9654
Compro ropa usada; zapatos y todo objeto de vestir de caballeros. Monserrate y Teniente Rey. Teléfono M-9654.
K 13647 9—13 Julio.

DE INTERES GENERAL

DINERO
DESDE EL 1 AL 5 0|0
CON GARANTIA DE JOYAS.
"LA PERLA"
ANIMAS 84, casi esq. a GALIANO
I 266-267 13—18 Julio

AEROPLANO
Se vende un magnífico Challenger, de 3 asientos. Puede verse en el hangar de la Curtiss en el aeropuerto de Rancho Boyeros. Vea o escriba a Mr. Murphy, Administración del DIARIO DE LA MARINA.
AE 150 15 Julio.

ARGOS
Bureau de Información e Investigación Secreta. Obispo 59. Departamentos 2 y 3. Teléfono M-1585. DONATO CUBAS, Ex-Inspector de la Policía Secreta Nacional, ofrece sus servicios para toda clase de investigación e información en relación con Bancos, Industrias y Personales. Experiencia ilimitada. Personal idóneo.
I 26351 10-17 julio

DEPARTAMENTO DE COLCHONETAS, COLCHONES, COJINES
Nuestro Departamento de colchones, colchonetas, alfombras, mosquiteros, cojines, etc., etc., presenta el surtido más completo de estos artículos.
Colchones y colchonetas, en todos los tamaños y calidades, desde $1.80, cojines de seda desde $4.00, cestos de mimbre desde $4.00.
Mosquiteros para cama de una persona desde $2.00.
Mosquiteros con su aparato, a $6.50.
Colchones y colchonetas para niños en todas las calidades y precios. Mosquiteros desde $1.50.
También hemos recibido cojines de piel, en formas y colores variados, muy de moda para adorno y para automóviles, gabinetes y oficinas.
Edredones de seda en colores enteros y floreados.
Todos estos artículos pueden verse en el mismo departamento de colchones, colchonetas, etc.
EL ENCANTO
E-958 indi Mayo

DE INTERES GENERAL

SEMILLAS DE HORTALIZA Y FLORES
Disponemos de las mejores clases de semillas de hortaliza y flores para el clima de Cuba y para exportar al mercado de los Estados Unidos. Cebollino de Canarias, Col Tambor, Berenjena New York Imp. y Florida High Bush, Tomate Marglobe Special y New Stone, Pimiento California Wonder y Rubby King, Coliflor Bola de Nieve, Habas Lima Potato, Habichuelas, Quimbombó largo, Pepinos, Lechuga Repollo, Rabanitos, Calabaza Italiana, etc.
Las vendemos en cantidades para cosecheros y comerciantes y también las detallamos por paquetes. Enviamos catálogo gratis al que lo solicite.
JARDIN "EL CLAVEL"
Armand y Hermano
General Lee y Cor. M. Martínez
Marianao
Telfs. FO-7238, FO-7029
E1405 30ds—Vnc. 25 Jul.

A LOS PINTORES
Liquidamos a la mitad de su precio una gran cantidad de
BROCHAS, PINCELES y ESPATULAS
de todas clases y tamaños
L. SOSA Y Cía.
Obrapía y Aguacate
Efectos Eléctricos
Habana
30ds. 30 Julio.

ISLA DE PINOS
MARMOLES
Para el clima de Cuba, mármol cubano.
Gris Veteado y Negro. Vendemos tapas para bóvedas, con argollas, como sigue:
Tapas de 0.04 . . . $ 37.00
" " 0.06 . . . " 45.00
" " 0.08 . . . " 56.00
" " 0.10 . . . " 67.00
con inscripción,
a . . . . $ 6.00
Panteones, listos para enterrar, desde $160.00. Marmolería Nacional. Infanta y Pedroso. Teléfono A-3720

Agencia de Anuncios
Pablo R. Presno
Pida precio para un anuncio como éste
I-6809

PROFESIONALES

Corporacion Clínica
LUZ 24. TELEFONO A-8515
ENTRE COMPOSTELA Y HABANA
Medicina y Cirugía General
Especialistas
Honorarios
Ingreso, reconocimiento y consulta, $1.00.
Inyecciones intravenosas, $1.00.
Electricidad, masajes, Luz alpina violetas, $1.00.
Rayos X, $2.00.
Análisis: Orina, $1.50.
Sangre y otros, $2.00.
Blenorragia e impotencia.
Tatuajes, Manchas, Verrugas, se quitan.
Partos, $10.00.
Almorranas curadas sin operación.
Operaciones y demás enfermedades.
Atendemos de 12 a 7.

ANUNCIESE EN EL Diario de la Marina

EL AYUNTAMIENTO TRATARA SOBRE EL CREDITO PARA EL NUEVO HOSPITAL

En cuanto regrese el Presidente Sr. Izquierdo, a la Habana, se hará la convocatoria para una sesión extraordinaria

EL PAGO DE ATRASOS A LA POLICIA NACIONAL

Vencido el período de diez días que tiene el Alcalde para resolver sobre el Presupuesto, pasará éste a Gobernación

El Presidente del Ayuntamiento, señor José Izquierdo, se encuentra fuera de la Habana, en descanso breve de sus ocupaciones oficiales. Regresará a principio de la semana entrante, para actuar inmediatamente acerca de la reunión del Cabildo en sesión extraordinaria. Esta convocatoria tendrá por objeto estudiar y votar el presupuesto extraordinario para ultimar todo cuanto se relacione con el Hospital Municipal de Maternidad, de Línea y G., Vedado, y con el pago de cantidades que adeudan por sueldos a los miembros de la Policía Nacional.

Son los deseos del Ayuntamiento, de que el referido Hospital rinda los beneficios que de él espera el vecindario pobre de la Habana, a la mayor brevedad posible, así como de que los vigilantes de policía cobren sus atrasos.

Esta sesión del Consistorio a que nos venimos refiriendo, deberá verificarse en los primeros días de la semana.

El dinero necesario para cubrir el importe de los gastos que estos acuerdos ocasionen, se tomará de la cantidad que había destinada para la construcción de un mercado en el patio de la antigua Plaza del Vapor, proyecto que se ha desechado.

EL CAMPAMENTO DEL CONCEJAL CRUSELLAS

El señor Domingo Pouble, ordenanza del Ayuntamiento, ha enviado ayer una carta al concejal señor Ramón Crusellas, felicitando por su iniciativa filantrópica de organización y mantenimiento del Campamento de Niños Pobres en la playa de Varadero.

Manifiesta el señor Pouble que tiene en el Campamento un hijo que cuando comenzó la temporada pesaba 99 libras y ahora está pesando 106.

PAGOS ORDENADOS

Por el alcalde se ordenaron ayer los siguientes pagos:

A la Imprenta América Arias, $149; a la viuda de Giquel, 280 pesos; a J. M. Bonachea, doscientos pesos; a J. A. Roig y Correa, 300 pesos; a S. Aspuro, 70 pesos; a Modesto Morales Díaz, 200 pesos; a J. Guerra, 100 pesos; a A. Sánchez, 150 pesos; a S. Baños, 150 pesos; a M. Tarafa, 200 pesos; a M. A. Morales, 400 pesos y a Ursula de Acosta, 150 pesos.

DEL PRESUPUESTO EXTRAORDINARIO

Venció en el día de ayer el período de diez días que la Ley Orgánica de los Municipios concede al alcalde para el estudio y resolución de los acuerdos del Ayuntamiento, en cuanto al presupuesto ordinario votado por el Consistorio para regir en este año económico de 1930 a 1931.

El alcalde doctor Miguel Mariano Gómez estudió profundamente el presupuesto; pero no ha creído prudente dictar resolución alguna acerca del mismo, dada la controversia surgida entre él y Ayuntamiento, con respecto a la cuantía del cálculo de ingresos, y en consideración a que ha regido ya un mismo presupuesto en los dos años anteriores, prohibiendo la Ley citada un tercer año consecutivo en tales condiciones.

Por medio del veto al primer acuerdo del Cabildo sobre presupuesto, el alcalde impugnó el cálculo de ingreso hecho por la Comisión de Hacienda y Presupuestos de la Cámara Municipal, y como no se tomó en consideración su criterio y el acuerdo fué ratificado, el doctor Gómez Arias ha creído procedente que sean las autoridades superiores, primero el gobernador de la provincia y después por el Presidente de la República por medio de la Secretaría de Gobernación, las que digan la última palabra en este particular.

Por consiguiente, continúa en vigor el presupuesto votado por el Ayuntamiento.

HOMENAJE A ARQUITECTOS MUNICIPALES

A iniciativa del arquitecto Joaquín Giménez Lanier, sus compañeros de zona del Departamento de Fomento del Municipio, van a ofrecer un almuerzo homenaje a los arquitectos municipales Miguel A. Hernández Roger y Enrique Luis Varela, con motivo de sus brillantísimos ejercicios realizados en las oposiciones a las cátedras titulares de Construcciones Civiles e Historia de la Arquitectura, respectivamente, de la Escuela de Ingenieros y Arquitectos de nuestra Universidad.

Los arquitectos de Fomento, como un acto de solidaridad profesional, piensan llevar como invitados de honor de este homenaje a los señores José Menéndez y Joaquín Weiss, triunfadores en dichas oposiciones

Pronto se fijará la fecha de dicha simpática fiesta que prueba, una vez más, la sincera cordialidad que reina entre los arquitectos.

Todo el que quiera adherirse a este homenaje puede dirigirse al arquitecto Giménez Lanier, en el Departamento de Fomento, o por los teléfonos U-1313 y M-3260.

CERTIFICACION DE LICENCIA

Los señores Pausa y Cando han solicitado certificación de la Alcaldía, de la licencia número 3975 de 17 de febrero de 1928, a nombre del señor Delfino S. Yutierre.

LA BAJA DE UN AUTOMOVIL

La Alcaldía Municipal de Güira de Melena pide certificación de la de la Habana, acerca de si es baja el automóvil Ford perteneciente a la Compañía Anunciadora de Ferrocarriles Cubanos, chapa 4980.

MENOR A GUANAJAY

Por el Juzgado Correccional de la Segunda Sección, se participó ayer a la Administración Municipal, que el menor Luis Marín y Torjadas ha sido condenado por desobediencia a ser recluído en la Escuela Reformatoria de Guanajay.

LICENCIAS DE OBRAS ARCHIVADAS

La Secretaría de Obras Públicas, por estimar que los interesados han desistido de sus solicitudes de licencias respectivas, pues han transcurrido más de un año desde su presentación y pago, participa a la Alcaldía haber archivado las siguientes: de Alberto Rodríguez, para Aramburo entre 27 de Noviembre y Vapor (dos); de Félix Novoa, en Antonio y Calzada de San Agustín; de Pedro G. Medina, en 17 y 16; Ramón Fernández, en la finca Los Mameyes, en Arroyo Naranjo y de Adolfo Cocina, en Fomento y Rodríguez.

TIENE INFLUENCIA CON EL GENERAL MACHADO

El señor Y. Mendoza, vecino del Edificio Gómez, de Morro y Genios, se ha dirigido ayer al alcalde, para exponerle que en distintas ocasiones han sido denunciadas al Municipio, las obras que sin licencia se estaban llevando a cabo en el Garage Doval, de Morro 5, y que cuando los inspectores de la Alcaldía se personan en el garage del señor Doval, éste les hace ver que tiene mucha influencia con el Presidente Machado, del cual, dice, consigue todo lo que quiere, porque para eso Machado tiene un automóvil en su establecimiento y no le cobra por el storage, con todo lo cual intimida a los inspectores.

Termina el señor Mendoza exponiendo que como sabe que el alcalde es autoridad que hace cumplir la Ley a todos por igual, es por lo que formula esta denuncia.

BAJAS INDUSTRIALES

Solicitaron baja los señores Rodrigo Alvarez, alquilador de maquinaria en Máximo Gómez 30; Vicente Vocero, taller de composición de carros en Avenida Menocal 61 y viuda de Cicerano, almacén de imágenes en Presidente Zayas 35.

PRESTAMISTAS SOBRE FIANZAS

El teniente Díaz Galup, jefe en comisión del Vivac de la Habana, interesa de la Alcaldía se le informe si Jacinto Osés, vecino de Máximo Gómez 779, y Andrés Valdés y Martínez, de Hospital 73, pagan licencia municipal para poder ejercer como prestamistas sobre fianzas.

CONTRIBUYENTES

Los jueces de Instrucción de la Habana desean saber si son contribuyentes al Municipio José Chio; Rafael Lima; José Lio; Angel Bello y Pérez; Roberto Gómez y Alvarez; Arcadio Suárez; Gumersindo Calvo Bouza; Mateo Valdés; J. Kirh; Pascual Monzo; Gervasio Gradaille Vilaboy; Félix Guanche Díaz; Oscar Lamar y Santacruz; Juan José González Hernández; Ramón Cruz Fernández; César Limonta y Lamberk; Ismael Saladrigas y Mellado; Emilio Valdés González; Félix Barballido y Eloy Viejo y Suárez.

LICENCIAS DE OBRAS

Solicitudes de licencias que previo el pago del impuesto correspondiente, pueden obtenerse en la Taquilla 12.

Obras menores: B número 7, entre Calzada y Tercera.
J. H. Goss 72.
Miguel Aldama 91.
Figuras 91.
Avenida de Buenos Aires 24.
M. Fernández de Castro 72.
Cárdenas 60.

CERTIFICADOS DE HABITABILIDAD

Pueden recogerlas sus propietarios todos los días hábiles de diez y media a once y media de la mañana.
Tejadillo 2.
Someruelos 30.
Sola 29, Santos Suárez.

ERARIO MUNICIPAL

Recaudación del día 9:
Ejercicio Corriente: $13.380.97.
Resultas: $413.60.
$1.237.45 del Consejo de la Provincia.
$1.141.91 de Ampliación de Presupuesto.
Existencia en caja:
Veteranos y Contingente Sanitario: $10.934.43.
$57.113.67 de Ejercicio Corriente.
$7.305.71 de Resultas.
$13.591.58 del Consejo de la Provincia.
$129.720.57 del Presupuesto Extraordinario.
$401.520.40 de Depósitos.
$5.038.59 de Ampliación.
Total: $625.224.93.

COBROS

Por la inscripción de 170 vehículos se cobraron $6.221.00; por cuotas ocasionales: $1.034.09 y por espectáculos: 202 pesos con 79 centavos.

EL PROBLEMA DEL LAWN TENNIS

Ayer la Audiencia pide a la Alcaldía la remisión de expedientes administrativos relacionados con el recurso interpuesto por la Cuban Lawn Tennis S. A. contra resolución del alcalde, que negó a esa empresa permiso para explotar el espectáculo conocido por Lawn Tennis con apuestas mutuas.

GRACIAS AL ALCALDE

Ha dado las gracias al alcalde el señor Juan M. Aedo, representante a la Cámara, por el envío de un ejemplar de la Memoria de los trabajos realizados por el Municipio en el año de 1928 a 1929.

LICENCIAS DE CABARETS

María Suárez y García solicita licencia de la Alcaldía para establecer un cabaret en Aldama 154, altos. Igual solicitud presenta el señor Luis Casanova, para Consulado 142.

En esos lugares han estado funcionando hasta ahora sociedades de bailes de las conocidas por academias.

NO SE CUMPLE EL REGLAMENTO

Manuel López denunció al Municipio que en la casa de vecindad Mercaderes número 5, altos, no se cumple el Reglamento.

UNA QUEJA

Manuel Piedra, de Leonor Pérez 89 altos, se queja de la licencia expedida para cabaret en Avenida de Bélgica 99, porque la música del mismo molesta en las horas de la madrugada.

162 MUERTOS...

(Viene de la PRIMERA)

mineros que hacen el salvamento fué descendiendo por la galería esta tarde. Se esperaba que pudiera dar noticia exacta de los lugares en que hubiese cadáveres, pero cuando llegó a la escena de la explosión se desmayó por la terrible emoción que recibió, sufriendo un ataque de nervios, por lo que fué menester extraerlo.

EL ASUNTO EN EL REICHSTAG

BERLIN, julio 10. AP. El desastre de la mina Neurode ocupó hoy la atención del Reichstag.

Los partidos de la coalición presentaron una moción pidiendo al gobierno lo siguiente:

Primero: que determine a la mayor brevedad posible la causa del desastre.

Segundo: que adopte medidas para impedir la repetición de catástrofes de esta naturaleza.

Tercero: que conceda adecuado apoyo a las familias de los mineros muertos.

CRONICA SOCIAL

JEFE DE CLINICA

Designado por el señor Secretario de Sanidad doctor Panchito María Fernández y con la sanción del General Machado.

Nombramiento que desde la última semana ostenta el afamado médico especialista del Sanatorio La Esperanza, Doctor Rafael Boza Mesa.

Sus compañeros de profesión, sus amistades y su clientela, le han felicitado entusiásticamente.

Por el nuevo cargo.

Reciba también la mía el amigo caballeroso.

UNA NOCHE DE CABARET

Fiesta de lucimiento, de risas y de atractivos diversos.

Preparada por una dama a quien todos le reconocen gusto y arte extraordinarios

La señora Santa Rosell de Piloto.

En la magnífica quinta de la calle Luz y Delicias en los mismos bordes de la histórica Loma de Luz, en Jesús del Monte, lo celebra.

En la noche del sábado 12.

LOS JOVENES DEL VEDADO

En los salones de Los Jóvenes del Vedado, sita en Paseo y Tercera, efectúan baile el sábado 12 con las orquestas de Valdés y Sexteto Guarina.

ROSA TE

Baile que en la noche del sábado 12, verifica la sociedad Maceo.

En sus salones de Salud 52.

Lo tocará la orquesta de Augusto Valdés.

EN EL TEATRO DE LOS TORCEDORES

La compañía del señor Carlos Doberker pondrá en escena dos comedias: «Aprieto de un elegante» y «Los accidentados», que son obras de emotividad y chistes numerosos.

La función está patrocinada por la Sociedad Antilla Sport Club.

A beneficio de su Seccíón de Sports.

Hay números varios como couplets por la señorita Eusebia Cosme Almanza, cantos por la señorita Ercilia Marra Fernández y piano por Isolina Carrillo.

Alberto Coffigny Ortiz.

A NEW YORK
Por el rápido y moderno vapor
ACONCAGUA
que saldrá de la Habana
El 12 de Julio
Primera clase $70.00
Ida y Vuelta $110.00
regresando vía Key West.
Exclusivamente
En Camarotes exteriores
Clase Intermedia $43.00
A. Bona & C.
O'Reilly 1, esq. a San Ignacio.
Habana. Telf. M-8087.

VAPORES CORREOS de la Compañía Trasatlántica Española
SERVICIOS REGULARES DE PASAJE, CARGA Y CORRESPONDENCIA
LINEA RAPIDA PARA NEW YORK Y NORTE DE ESPAÑA
Próximas salidas (cada 26 días)

Para VERACRUZ (48 horas de viaje)		Para NEW YORK, VIGO, CORUÑA, GIJON, SANTANDER y BILBAO.	
ALFONSO XIII,	9 de Julio	ALFONSO XIII,	16 de Julio
CRISTOBAL COLON,	4 de Agosto	CRISTOBAL COLON,	11 de Agosto
ALFONSO XIII,	30 de Agosto	ALFONSO XIII,	6 de Septiembre
CRISTOBAL COLON,	25 Septbre.	CRISTOBAL COLON,	2 de Octubre
ALFONSO XIII,	21 de Octubre.	ALFONSO XIII,	28 de Octubre

LINEA PARA NEW YORK, CADIZ Y BARCELONA
Próximas salidas

M. DE COMILLAS,	8 de Julio	JUAN S. ELCANO,	24 Septiembre
MAGALLANES	3 de Agosto	MANUEL ARNUS,	20 de Octubre
MANUEL CALVO	18 de Agosto	MANUEL CALVO,	4 Noviembre
BUENOS AIRES,	27 de Agosto	M. DE COMILLAS,	15 Noviembre
ANTONIO LOPEZ,	13 de Septbre.	MAGALLANES,	11 Diciembre.

Magníficas cámaras. Amplios comedores y camarotes para pasajeros de tercera clase. Excelentes comidas con vinos.
Para más informes, dirigirse a:
MANUEL OTADUY
AGENTE GENERAL
Palacio Lonja. Telfs. A-6588 y A-7900. Apartado 707. Habana.

COMPAÑIA DEL PACIFICO
(The Pacific Steam Navigation Company)
VAPORES CORREOS INGLESES
El magnífico trasatlántico de 25.500 toneladas de desplazamiento
"OROYA"
Saldrá de la Habana el día 16 DE JULIO, admitiendo pasajeros de todas las clases para VIGO, LA CORUNA y SANTANDER, LA ROCHELLE-PALLICE, PLYMOUTH y LIVERPOOL.
Estabilidad, Confort, Rapidez y Seguridad
GRANDES FIESTAS DURANTE LA TRAVESIA
TERCERA SUPERIOR, fumador, salón de conversación y de música, magnífico comedor, opción al pasajero de escoger su camarote, marcándose en el billete de pasaje.
SERVICIO DE VAPORES A
España, Francia, Inglaterra, Perú, Chile, Argentina, Uruguay Brasil, Colombia, Venezuela, Guatemala, Costa Rica, Nicaragua Salvador, Honduras, Ecuador, Bermudas, New York.
PROXIMAS SALIDAS

A Europa (Vigo, Coruña, Santander, La Pallice, La Rochelle, Liverpool)		A Centro y Sur de América	
Oroya	16 Julio	Vapor Essequibo	16 Julio
Orcoma	30 Julio	Orduña,	20 Julio
Orduña,	8 Septbre.	Ebro	13 Agosto
Orbita	1 Octubre	Orbita	17 Agosto
Oroya	15 Octubre	Oroya	31 Agosto

A NEW YORK
IDA $77.55 e IDA Y VUELTA $117.50.
incluídos todos los impuestos.
CON DERECHO A RETORNAR DIARIAMENTE POR TREN "HAVANA SPECIAL", VIA KEY WEST.
Vapores EBRO, 29 de Julio y ESSEQUIBO, 26 de Agosto.
Para informes generales, reservaciones, fletes, etc.
AGENTES GENERALES:
DUSSAQ Co. Ltd.
PALACIO DEL CENTRO ASTURIANO
Teléfonos: A-6540 y A-7218.—Habana.

LLOYD NORTE ALEMAN
LLOYD NORTE ALEMAN
Salidas mensuales de la Habana a España, Francia, Alemania
— comodidad—servicio—economía —
Julio 14. Sept. 12.
NEW YORK... EUROPA
por ..EXPRESO LLOYD..
VAPORES: BREMEN, EUROPA y COLUMBUS
SALIDAS:
Junio 28. Julio 5. Junio 24.
Julio 17. Julio 24. Julio 16.
"CUARTETO LLOYD"
VAPORES: BERLIN—STUTTGART—DRESDEN—KARLSRUHE
SALIDAS: CADA DOS O TRES DIAS
—LUJO—RAPIDEZ—
PIDANOS INFORMES
A. C. FABRICIUS Y CIA. S. EN C.
OFICINA PASAJE CAMARA OBISPO 28 A-3455 — HABANA — OFICINA PASAJE TERCERA AMARGURA 1 M-8066

CHASSIS PARA GUAGUA
Marca STUDEBAKER de 158 pulgadas, gomas nuevas, dobles las traseras, con la misma garantía de uno nuevo y con buenas facilidades de pago. Es una oportunidad.
Metropolitan Auto Company
PRADO NUMERO 45

SANATORIO "DOCTOR PEREZ VENTO"
Enfermedades nerviosas y mentales. Para señoras exclusivamente.
CALLE BARRETO NUM. 62, GUANABACOA.

INGLES CON DISCO FONOGRAFICO MUESTRA GRATIS
Método nuevo. Garantizamos por escrito que Ud. hablará, leerá y escribirá correctamente el inglés en poquito tiempo. 20 años de éxito. Pida informes hoy.
INSTITUTO UNIVERSAL (P56) 1265 LEXINGTON AVE. NEW YORK
Sírvanse enviarme sin obligación ninguna, muestra gratis y completos informes:
Nombre ... ... Dirección ... ...

Consultorio Electro - Dental del Doctor
CARLOS R. MARTINEZ
O'REILLY No. 5 (Bajos) TELEFONO A-9758.
CONSULTAS DE 8 A M a 8 P M.
Anestesia conductiva para extracciones. Puentes removibles sin verse el oro.

PROFESIONALES

ABOGADOS Y NOTARIOS

DR. MANUEL ARANDA MUÑOZ
Abogado
Asuntos hipotecarios, herencias, toda clase de asuntos civiles. Mercaderes número 9. Departamento 3. Teléfono M-6173.
E2054 Indf. 1 Sept.

ERNESTO ANGULO Y BILLINI
Abogado y Notario.
ARTURO MERLO
Procurador Público.
Obispo No. 16. Telf. A-3891
Divorcios, Administración de Bienes, Alzadas y asuntos de jurisdicción voluntaria. Precios módicos.
E1190 15d-13 Jn.

DR. FELIPE RIVERO Y ALONSO
Abogado y Notario
Abogado Consultor y Notario de la Asociación de Detallistas de la Habana. Notario de los Centros Asturiano "Balear" y "Cafés"
ESTUDIO DE ABOGADO DE LOS DOCTORES
Felipe Rivero y Alonso; Manuel F. de Cinca; Ricardo Elizalde e Hidalgo Gato; Angel Radillo y Gancedo; Eduardo Bolivar Herrero.
Procurador: Urbano E. Gómez Cádiz. Chacón 25, bajos Edificio de la Asociación de Detallistas de la Habana Teléfonos M-1472 y A-8142. Cable: Rizenca.
E2015 Indf. 1 Sept.

DOCTORES EN MEDICINA Y CIRUGIA

DR. IGNACIO CALVO
PROCTOLOGO
Cirugía especial del recto. Tratamiento médico de las hemorroides. Rectoscopia; sigmodoscopia. E (Baños). número 46. Telf. F-4146. De 2 a 5.

DR. MANUEL VIAMONTE
Catedrático Auxiliar de Radiología y Fisioterapia de la Universidad
RADIOLOGO DE LA QUINTA 'COVADONGA'
Concordia 64-A, esquina a Lealtad. Teléfono A-6698. De 9 a 10 a. m. y de 1 a 5 p. m. Rayos X; Radium; Radioterapia Profunda; Luz Ultravioleta y Electricidad Médica.
E2041 Indf. 10 Sept.

DR. MANUEL LOPEZ PRADES
MEDICO CIRUJANO
De las facultades de Madrid y la Habana. Con 39 años de práctica profesional. Enfermedades de la sangre; pecho; señoras y niños. Partos, tratamiento especial curativo de las afecciones genitales de la mujer. Consultas diarias de 1 a 4. Gratis: martes, viernes y sábado. San Miguel 125 (bajos). Teléfono U-5370.
E3080 Indf. 28 Dic.

DR. J. A. HERNANDEZ IBAÑEZ
CIRUJANO UROLOGO DE LA ASOCIACION DE DEPENDIENTES ENFERMEDADES VENEREAS; VIAS URINARIAS; ENDOSCOPIA Y CIRUGIA DE LAS VIAS URINARIAS
Consultas: Neptuno número 78, esquina a Manrique. De 11 a. m. a 1 p. m. y de 4 a 6 p. m. Telf. A-5469. Habana.
E2067 Indf. 1 Sept.

DR. GONZALO AROSTEGUI
Médico de la Casa de Beneficencia y Maternidad. Especialista en las Enfermedades de los niños. Médicas y quirúrgicas. Consultas de 12 a 2. Calle 11 entre K y L. Vedado. Telf. F-4233.

Dr. Alfonso E. Milla Solsona
CURA RAPIDA DEL FLUJO
Especialista en enfermedades de señoras. Servicio de enfermeras. Electricidad Médica. Tratamientos especiales; enfermedades Utero (matriz). Ovarios y Trompas. Consultas diarias de tres a cinco. Pobres: Miércoles y viernes. San Rafael 102 Teléfono U-1690.

DRES. J. MONS GONZALEZ y H. FERRER PUIG
ENFERMEDADES VENEREAS VIAS URINARIAS, SIFILIS
Tratamiento especial de la blenorragia. Consultas: Martes, jueves y sábados de 5 a 7 p. m. Campanario 37, (bajos). Telf. M-2521
15d. Vence 15 abril.

DR. MANUEL GALIGARCIA
EXCLUSIVAMENTE ENFERMEDADES NERVIOSAS Y MENTALES
Especialista de la Asociación Canaria, Médico de Visita de los Servicios de Nerviosos y Presuntos Enajenados del Hospital Calixto García. Ayudante de la Facultad de Medicina. Consultas diarias: de 3 a 5. J número 211, bajos, entre 21 y 23, Vedado. Teléfono F-2775.
Sanatorio para tratamientos:
FINCA KOKOITO, Los Pinos
TELEFONO I-5221.
1213 Indf. 1 Jn.

DR. A. MARTH ARANGO
ESPECIALISTA EN ENFERMEDADES VENEREAS Y DE LAS VIAS URINARIAS
Consulta: de 11 a 1 y de 5 a 7 Lealtad 161, casi esquina a Reina Teléfono M-7703.

DR. H. FERNANDEZ AGUIRRE
MEDICO CIRUJANO
Especialista de los Hospitales de París. Enfermedades de los pulmones; tuberculosis en general. Perseverancia número 7. Teléfono M-1181 y M-1451.
E2043 Indf. 1 Sept.

EUSEBIO HERNANDEZ
Profesor de la Universidad. Partos y enfermedades de señoras. Diario de 1 a 5 p. m. Jovellar 30, entre Espada y Hospital. Teléfono U-3923.
10078 5—4 Abril.

DR. RICARDO ALBALADEJO
Especialista en vías urinarias. Tratamiento especial para la blenorragia; impotencia y reumatismo. Electricidad médica y Rayos X. Prado 62, esquina a Colón. Consultas de 8 a 12 a. m. y de 1 a 6 p. m. Telf. A-3334. A-3344.
E.601 Indf. 20 Nov.

DOCTOR ADOLFO REYES
Estómago e intestinos exclusivamente. Consultas de 9 a 11 a. m. en su casa. Lamparilla 74, altos. Telf M-9120. Tratamientos especiales a horas convencionales.
5450 16 febrero 16

Policlínica Habana
Suárez 32. Telf. M-6233.
DR. GUILLERMO LEON
Director Facultativo
Medicina y Cirugía general. Especialidad en enfermedades venéreas. Consultas de 1 a 5 de la tarde y de 8 a 9 de la noche. Consultas especiales: 2 pesos. Reconocimientos $2.00. Enfermedades de señoras y niños. Garganta, nariz y oídos (OJOS). Enfermedades nerviosas; estómago; corazón y pulmones; vías urinarias: enfermedades de la piel; blenorragia y sífilis; inyecciones intravenosas para el asma; reumatismo; tuberculosis; obesidad; partos; emorroides; diabetis y enfermedades mentales, etc. Análisis en general. Rayos X; masajes y corrientes eléctricas. Los tratamientos y sus pagos, a plazos. Telf M-6233.
E2036 Indf. 1 Sept.

PROFESIONALES

DR. PEDRO MONTALVO
MEDICINA GENERAL, especialmente enfermedades del estómago, intestinos y del pecho. Oficina en Belascoaín núm. 79, de 2a 4. U-5050. Avisos en el F-1972.
E1980 Indf. 8 Dic.

DR. GUILLERMO LOPEZ ROVIROSA
Enfermedades de las Glándulas Internas; Nutrición, Nerviosas y Mentales. Debilidad sexual: pérdidas; impotencias. Niños anormales, atrasados, raquíticos. Bocios. Afecciones de la piel y de la sangre. Rayos Ultravioletas (Luz; Alpina); caídas del cabello calvicie; raquitismo; anemias, etc. Diatermia; extirpación de verrugas, etc. Calle 23 esquina a 22, Vedado, de 5 a 7 p. m. Domingos, de 4 a 6. Consultas por correspondencia, $5.00 Giro postal. Telf. F-6433.
E2033 Indf. 1 Sept.

Dr. Alberto S. de Bustamante
Profesor de Obstetricia por oposición. Especialidad: Partos y enfermedades de señoras. Consultas: los lunes y viernes de 1 a 3. Clínica Bustamante y Núñez. Teléfono F-3057. Domicilio 15 entre J y K. Vedado. Telf. F-1862.

CLINICA BUSTAMANTE
J y 13, Vedado. Cirugía general y especial: Partos; Rayos X y Laboratorio. Teléfono F-1184.
E2031 Indf. 1 Sept.

DR. CUERVO BARRENA
Especialista en enfermedades del aparato circulatorio. Enfermedades del corazón y de los riñones; arterio-esclerosis; hipertensión arterial; angina de pecho, nefritis o mal de bright, etc.
Escobar 33, de 3 a 5.
Entre Animas y Lagunas. Teléfono: A-0482 E2890 Id. 1 Dic.

DR. J. B. RUIZ
Catedrático de la Universidad. De los Hospitales de Filadelfia New York, Calixto García y Sanatoria "La Benéfica" Especialista en vías urinarias y enfermedades venéreas. Exámenes Uretroscópicos y Cistoscópicos. Consultas de 1 a 3. San Lázaro 221. Teléfono U-6351.

DR. GONZALO PEDROSO
CIRUJANO DEL HOSPITAL MUNICIPAL DE EMERGENCIAS
Especialidad en vías urinarias y enfermedades venéreas. Cistoscopia y cateterismo de los uréteres. Cirugía de vías urinarias. Consultas de 10 a 12 y de 3 a 5 p. m. En la calle de Avenida de la República No. 254.
E1317 Ind. 1 Junio

DR. FELIX PAGES
JEFE DE LA SALA DE CIRUGIA DE LA QUINTA DE DEPENDIENTES
Cirugía en General
ESPECIALMENTE CIRUGIA ABDOMINAL; ESTOMAGO; INTESTINOS; HIGADO Y APARATO GENITAL DE SEÑORAS
Consultas: Lunes, miércoles y viernes, de 3 a 5. Domicilio: D núm. 200, entre 21 y 23. Vedado. Telf F-4433.
E2039 Indf. 1 Sept.

DR. PEDRO A. BOSCH
Medicina y Cirugía, con preferencia partos y enfermedades de niños, del pecho y sangre. Consultas: de 2 a 4 Aguiar 11. Teléfono A-6488.
E2061 Indf. 1 Sept.

DR. GOMEZ DE ROSAS
Cirujano Director de la Policlínica Nacional. Enfermedades de señoras, estómago, vías biliares y cirugía general. Consultas de 3 a 5. Cerro 551. Teléfono A-2560.
E2044 Indf. 1 Sept

DOCTOR FLORES
ECZEMAS, ALMORRANAS
Eczemas, por antiguas que sean, se garantiza su curación por un procedimiento especial. Tratamiento por el TRIGEMINO. Inyecciones INTRAVENOSAS para reumatismo; raquitismo; Linfangitis; Dispepsias y Blenorragia. Neurastenia, por el procedimiento del Dr. Monín. Electricidad Médica para parálisis y nerviosismo, estrechez uretral y sífilis; curación garantizada. Almorranas, son curadas sin operación ni dolor, pudiendo el enfermo continuar sus trabajos diarios. Análisis orina: 2 y 3 pesos, completo. Impotencia. Curaciones por contrato. Análisis: Sangre: Esputos; Heces Fecales; Verruvas, curadas por electricidad. Consultas diarias de 10 a 12 mañana; de 1 a 5 tarde y 7 a 9 noche. Zanja 116, entre Oquendo y Soledad. Telf. U-7836.

DR. JOSE J. CHALONS
Médico Cirujano
DIRECTOR DE LA CASA DE SALUD "PURISIMA CONCEPCION" JEFE DE CLINICA DEL HOSPITAL "LAS ANIMAS"
Enfermedades infecciosas; sifilíticas y venéreas. Rayo 2, altos, esquina a San Rafael. Consultas de 3 a 5. Telf. M-2655
E2042 Indf. 1 Sept.

DOCTORES C. E. FINLAY y F. M. FERNANDEZ
Profesores titular y auxiliar de Oftalmología de la Universidad de la Habana. Presidente Zayas (O'Reilly) 49 Teléfono A-7155. Consultas de 10 a 12 y de 2 a 5, o por convenio previo.
E2068 Indf. 1 Sept.

Dr. Rubén de Velasco y Castellanos
Enfermedades de los niños. Vías urinarias. Consultas los días laborables de 1 a 3. Horas especiales, previo aviso. Salud No. 34. Habana. Telf. A-5418.
E2144 Indf. 6. Sept.

ANALISIS DE ORINA
Completo, dos pesos. Prado 62, esquina a Colón. Laboratorio Clínico Químico del Dr. Ricardo Albaladejo. Telf. A-3346. E2602 Indf. 20 Nov.

DR. PABLO RONQUILLO
Vías urinarias, Piel y Sífilis. Ginorrea; Reumatismo blenorrágico; Impotencia; Neurastenia Genital; Riñón, Vejiga; Próstata; Electricidad Médica. Reconocimientos pagos. Consultas diarias de 1 a 3 y 7 a 8 p. m. San Rafael número 102. Telf. U-1680.
E2026 Indf. 1 Sept.

DR. HENANDO SEGUI
Garganta, Nariz y Oídos.
Prado 38. De 12 a 3.
E2069 Indf. 1 Sept.

POLICLINICA INTERNACIONAL
Director Dr. DAVID CABARROCAS. Lealtad Núm. 143, entre Salud y Dragones. De 10 a. m. a 7 p. m. Sábados y días festivos de 10 a 12. Tel. A-0344.

GRATIS
Primer día. Para entrar más pronto, turnos de $0.50; $1.00 a $2.00 Visitas $1.00. Análisis o planchas para llevar $1.00 y $2.00. Curas $0.50. Análisis: Rayos X. Medicina gratis. No pague sociedad, pague sólo cuando esté enfermo CTA. H n|o

DR. HERNANDEZ CARTAYA
EXCLUSIVAMENTE ENFERMEDADES DEL PECHO
Dignóstico precoz y tratamientos, modernis de la tuberculosis. Tratamiento eficaz del asma. San Nicolás número 75, bajos, 11 a 1 y de 4 a 5.
10186 5 mar 4 abril

DR. ABELARDO LABRADOR
Consultas gratis para pobres, de 8 a 12 de la mañana. Pagas de 3 a 5 p. m. Angeles 8, entre Reina y Estrella. Teléfonos A-0801 y U-2256. Especialidad en enfermedades de señoras; flujos crónicos; metritis; etc. Partos; venéreo y sífilis; riñones; diabetis; reumatismo crónico; emblanquecimiento. Tratamientos especiales por inyecciones Neosalvarsán, etc. Se hacen radiografías a precios módicos. Blenorragias; enfermedades del corazón.
E2019 Indf. 1 Sept.

M.E.C.D. 2016

PROFESIONALES

DR. MARIO DEHOGUES

MEDICINA GENERAL
ENFERMEDADES DEL CORAZON
VIAS BILIARES

Pobres: consultas gratis. Tratamiento según convenio.
Tratamiento eficaz de la Angina de Pecho: Hipertensión Arterial Disnea (falta de aire): Agitación; Palpitaciones, etc. Consultas diarias: de 4 a 6 p. m. Consultas especiales: de 10 a 11 p. m., previo aviso.
Gabinete: San Lázaro 316. Telf. U-2569. Habana. — Domicilio: Calle 8a. No. 65. Telf. I-2534. Víbora.

DR. CELIO R. LENDIAN

Consultas todos los días hábiles, de 3 a 6 p. m. Medicina interna, especialmente del corazón y de los pulmones. Partos y enfermedades de niños. Calle 4 esquina a 11, número 15. Vedado. Teléfono F-3869.
E2057 Indf. 1 Sept.

DR. F. H. BUSQUET

ELECTRO-RADIOLOGO

Rayos X: Ultravioletas: Radium y Tratamientos eléctricos. En su Gabinete y a domicilio. Lealtad número 71. Teléfono A-4474. De 9 a 12 a. m. y de 2 a 5 p. m.
E2037 Indf. 1 Sept.

Dr. Francisco Javier de Velasco

Afecciones del corazón. Pulmones, estómago e intestinos. Consultas: los días laborables de 12 a 2. Horas especiales, previo aviso. Salud 34. Telf. A-5418.
E2040 Indf. 1 Sept.

DR. RAMON ASCANIO SUAREZ

Sub-Director y Cirujano del Hospital Calixto García. Cirugía y enfermedades de señoras. Consultas de 3 a 6. Perseverancia núm. 34. Telf. A-1975 y FO-1729.

DR. LUIS HERNANDEZ HERNANDEZ

Médico del servicio de Vías Urinarias de la Asociación de Dependiente. Auxiliar del Dr. Hernández Ibáñez. Enfermedades Venéreas y de las Vías Urinarias; Uretroscopia; Cistoscopia y Cateterismo de los Ureteres. Consulta: Animas y Amistad, de 5 a 7 p. m. Telf. M-1808. Domicilio: Neptuno 283. Telf. U-1906.
30d. Mayo 1ro.

DR. J. M. VERDUGO

DE LA FACULTAD Y HOSPITALES AMERICANOS Y PARIS
Estómago e intestinos

Tratamiento eficaz de la úlcera estomacal y duodenal, y de la colitis en cualquiera de sus periodos. Hígado y afecciones de la nutrición. Consultas: de 1 a 3. Horas especiales, previo aviso Prado 60 (bajos). Telf. A-4425.
E2035 Indf. 1 Sept.

Dr. Manuel González Alvarez

CIRUJANO DE LA ASOCIACION DE DEPENDIENTES
Cirugía en General

Consultas todos los días de 4 a 6 de la tarde. Campanario 59, entre Neptuno y Concordia. Teléfono A-...2. Residencia particular: Calle K, núm. 15 entre 17 y 19, Vedado. Telf. F-2441.
E2059 Indf. 1 Sept.

OCULISTAS

Dr. Jorge L. Dehogues

OCULISTA
ELECCION DE LENTES

Consultas y operaciones de 11 a 12 y de 3.30 a 5.
Horas especiales previa citación
AGUILA 94 — TELF. A-3940.
E2128 Indf. 1 Sept.

DR. ALIPIO C. PORTOCARRERO

Especialista en enfermedades de los Ojos
Garganta; Nariz y Oídos. Consultas de 8 a 11 a. m. Teléfono A-8627. Lealtad 69, altos.
E2055 Indf. 1 Sept.

DR. HORACIO FERRER

ESPECIALISTA DE LAS ENFERMEDADES DE LOS OJOS

Consultas de 2 a 6 de la tarde. Consultas por la mañana a horas previamente concedidas. Ave. Wilson y L Vedado. Teléfono F-4831.
E2051 Indf. 1 Sept.

DR. JOSE ALFONSO

Especialista del Centro Asturiano. Oculista nariz, garganta y oídos. Consultas: de 1 a 4 Telf. M-2330. Monte núm. 386.
E2048 Indf. 1 Sept.

DR. J. LYON

De la Facultad de Paris. Especialidad en la curación radical de las hemorroides sin operación. Consultas de 1 a 3 p. m. diarias. Consulado 19 (altos), entre Prado y Genios.
E2052 Indf. 1 Sep.

CIRUJANOS DENTISTAS

Dr. Armando Roig y Palenzuela

MEDICO CIRUJANO DENTISTA

Consultas de 2 a 6.
Miércoles y sábado de 9 a 12 a. m y 7 a 9 p. m. (Previo aviso).
Plácido 49, altos. Habana.
Teléfonos M-8002, I-6905.

DR. J. HERNANDEZ CALZADILLA

Cirujano Dentista

Especialista en extracciones sin dolor ni peligro en niños y señoras en estado, con anestesia local o gas. Cura completa de dientes flojos y piorrea alveolar. Puentes y planchas de todas clases, modernas, sin encías. Trabajos de ortodoncia. Arreglo puentes, planchas partidas, faltas de dientes, dejándolas nuevas. Consultas diarias hasta las diez de la noche. Reina 76 bajos. Telf. A7537.
E2066 Indf. 1 Sept.

DR. GUERRERO DELANGEL

DENTISTA MEXICANO

Técnica especial para extracciones. Facilidades en el pago. Horas de consultas: de 8 a.m. a 8 p.m. A los empleados del comercio, horas especiales para la noche. Trocadero 68-B, bajos, frente al café "El Día" Telf M-6395.
E2062 Indf. 1 Sept.

DR. VALDES MOLINA

CIRUJANO DENTISTA

Avenida de Italia No. 9 altos, entre Lagunas y Trocadero. Telf. A-8583. Dentaduras de 15 a 30 pesos. Trabajos se garantizan. Consultas de 8 a.m a 7 p. m. Los domingos hasta las 12 m.
E1885 Indf. 1 Ag.

GIROS Y LETRAS

J. BALCELLS Y Cía.

S en C.

San Ignacio óo. 33

Hacen pagos por el cable y giran letras sobre New York, Londres, Paris y sobre todas las capitales de España, Islas Baleares y Canarias. Agentes de la Compañía Inglesa de Seguros contra incendios "The Royal" Administración de Bienes.
E1742 Indf. 1 Ag.

N. GELATS Y COMPAÑIA

106 Aguiar 108, esquina a Amargura. Hace pagos por el cable. Facilita cartas de crédito y giran pago por cable, giran letras a corta y larga vista sobre todas las capitales o ciudades importantes de los Estados Unidos, México y Europa así como sobre todos los pueblos de España. Londres, Paris, Hamburgo, Madrid y Barcelona.

CAJAS RESERVADAS

Las tenemos en nuestra bóveda construidas con todos los adelantos modernos y la alquilamos para guardar valores de los interesados. En esta oficina daremos todos los detalles que se deseen.

N. GELATS Y COMPAÑIA BANQUEROS

E2105 V.11 En.

ALQUILERES

A-1. Habana.

SE ALQUILAN LOS ALTOS Y BAJOS de la calle de Bruzón número 33 y 35, entre Luaces y Montoro, compuesto de sala; terraza; recibidor; tres cuartos; comedor; baño moderno; cuarto y servicio de criados; cocina de gas; con calentador de agua; a dos cuadras de Carlos III, y dos de Ayesterán. Para informes: Teléfono U-1859.
A1 — 25142 4—19 Julio.

SAN LAZARO 98; ALTOS, INTERIORES; sala; dos cuartos; cocina gas; servicios; informan, M-2863 y F-2124. Llave en los altos.
A1 — 25011 3 jul 13

CONDE NUM. 2, ESQUINA A COMPOSTELA. Se alquilan los bajos, con dos habitaciones; comedor y demás servicios.
A1 — 26221 10—15 Julio.

SE ALQUILA: SUBIRANA 44, BAJOS 52 altos; Peñalver 116. Sala; comedor; tres cuartos; baño intercalado; cuarto criado; servicio cocina. Llave, bodega Subirana Peñalver. Informes: I-2191.
A1 — 26240 10—15 Julio

EN 35 PESOS SE ALQUILAN LOS altos de Figuras 94. Cuatro cuartos; sala; comedor; cocina. La llave en el bajo. Informes: Tejadillo 45.
A1 — 26246 10—16 Jul.

EN 25 Y 18 PESOS ALQUILO DOS accesorias en Amistad y Bernal. La primera tiene dos cuartos. La llave en la carnicería. Informes: Tejadillo 45.
A1 — 26248 10—16 Jul.

EN 55 PESOS SE ALQUILAN LOS altos de Apodaca 46. Sala espaciosa; cuatro grandes cuartos; baño completo; cocina. La llave, en el bajo.
A1 — 26249 10—16 Julio.

ALQUILO EN $35 ALTOS MERCADERES 16, entre Obispo y Obrapía. Sala; comedor (amplios); cinco cuartos; baño; cocina. Llaves: bajos, fonda. Informan: A-6523.
A1 — 26258 10—13 Julio

PISOS INDEPENDIENTES, MODERNOS: Santiago 36, bonitos, claros. Sala: comedor; cuatro cuartos; baño intercalado, etc. Llaves: bodega Pocito. Informes: A-6523. Concordia 105.
A1 — 26259 10—13 Jul.

REPARADA TOTALMENTE, PARA inquilinato, con veinte posesiones, alquilo Reina 143 junto al Sagrado Corazón; el frente, propio para establecimiento. Llaves: allí. A-6523 informan.
A1 — 26260 10—13 Julio.

EN $30 SE ALQUILAN LAS COMODAS y ventiladas casas, calle Agustín Alvarez números 12 y 25, entre Marqués González y Oquendo, a dos cuadras de Belascoaín y a una del Nuevo Frontón acabadas de pintar, compuestas de sala: saleta corrida; tres habitaciones; patio y demás servicios. Vecindario de moralidad. Las llaves, en el número 10. Informes. Consulado 126, altos, Sr. Francisco Torres.
A1 — 25163 4—14 Julio

PARA OFICINAS

Se alquila el sexto piso del Edificio Ariosa, Cuba y Obrapía. Informes: M-8413.
A1 — 24668 2—12 Julio.

SE ALQUILA EL SEGUNDO PISO de la casa, calle de Obrapía número 72, Las llaves: en los bajos. Informan: M-3741.
A1 — 25654 7—14 Julio

ALQUILO CASA FRANCO B CASI esquina Desagüe; sala; recibidor; tres cuartos; comedor; baño; alquiler baratísimo; llaves en la misma; dueño, Malecón 330; bajos.
A1 — 25458 6 jul 11

SE ALQUILA LA FRESCA Y HERMOSA casa Suárez 116 A altos, muy cerca de las Escuelas Normales, con sala, saleta, cuatro habitaciones, baño intercalado, cocina de gas, agua abundante. Alquiler $50. La llave en los bajos. Informes A-4358. M-6263.
A1 — 25490 6—13 Julio

REPARTO ENSANCHE DE LA HABANA: Se alquilan los bajos de Pozos Dulces 20. Portal; sala; comedor; tres cuartos; cocina y servicios; gran patio; muy fresca. 40 pesos. Informan: de 2 a 7, todos los días al A-1480.
A1 — 26111 9—21 Julio.

ALQUILO ALTOS: SAN MIGUEL 101 por Lealtad. Sala; dos habitaciones. La llave, bajos (café). Teléfono F-1341.
A1 — 26050 9—13 Julio

SAN NICOLAS 28, BAJOS Y PRIMER piso, fresquísimos, amplios, nuevos, dos cuadras Malecón, una Galiano. Cuatro habitaciones; sala; saleta; comedor fondo. Muralla 11. A-7468.
A1 — 26018 9—16 Julio.

PROGRESO 30, ALTOS, CERCA DEL Parque Central. Sala; comedor; 5 habitaciones; demás servicios; agua abundante. La llave en la bodega. Informan: Telf. F-4221.
A1 — 26027 9—13 Julio

SE ALQUILAN LOS BAJOS DE LA casa Manrique 124, entre Dragones y Salud. Es capaz para numerosa familia y se da barata. La llave, en los altos. Para informes: Sr. Manteca, Cuba 76 y 78.
A1 — 26104 9—19 Julio.

SE ALQUILA, $33, VALLE No. 32, entre Infanta y Basarrate, sala, 5 habitaciones, comedor, baño, cocina y azotea, casa fresca, agua abundante. informes: mueblería La Moda, Galiano y Neptuno A-4454.
A1 — 25731 7 jul 12

SE ALQUILA, $60.00, CONCORDIA No. 177 B, segundo piso, entre Soledad y Aramburo, sala, comedor seis habitaciones, recibidor cocina, baño intercalado, casa moderna muy fresca, agua abundante, la llave en los bajos, talleres de La Moda, informes, mueblería La Moda, Galiano y Neptuno, A-4454.
A1 — 25730 7 jul 12

SE ALQUILAN LOS TRES PISOS altos del fresco y moderno edificio Monserrate 5, frente a la Avenida de las Misiones, con 20 departamentos cada uno con baño completo, propio para casa de huéspedes, hotel, etc., alquiler, $200, la llave en la misma, informes, A-4358, M-6263.
A1 — 25784 7 jul 14

ALQUILO, BELASCOAIN 32, ENTRE San Rafael y San Miguel, piso alto muy amplio y fresco, con sala, saleta, otro salón, terraza, 5 habitaciones, comedor, gran baño, también de criados, cocina gas. Ferretería Belascoaín esquina San Rafael, U-5215.
A1 — 25720 7 jul 17

MARQUES GONZALEZ 14, EDIFICIO moderno, alquilo primer piso, sala, recibidor, dos habitaciones grandes, comedor, baño moderno, cocina gas. Ferretería Belascoaín esquina San Rafael. U-5215.
A1 — 25719 7 jul 17

SE ALQUILA EN VIRTUDES 160, ALTOS, entre Oquendo y Soledad, compuesta de sala, saleta, tres habitaciones, baño y cocina de gas; informa, Luis González. U-1157.
A1 — 25713 7 jul 13

MARINA 54, PRIMER ALTO, CASA nueva, frente al parque Maceo recibidor, sala, comedor, tres habitaciones, lujoso baño intercalado cuarto criado con baño, pantry, cocina, galería persianas, únicamente familia moralidad, llaves en la bodega esquina Marina y Vapor, precio e informes en teléfono A-6318 O'Reilly 19
A1 — 25744 7 jul 11

HABANA 46, PRIMER ALTO, CASA nueva, esquina de fraile, recibidor sala, comedor, tres habitaciones, hall lujoso baño, cuarto criado con baño entrada independiente criados, únicamente familia moralidad, llaves informes teléfono A-6318, en O'Reilly 19.
A1 — 25743 7 jul 11

SAN LAZARO 293, ACCESORIA, SALA, comedor y cuarto, $30 informes el encargado en la misma
A1 — 25929 8 jul 18

SAN JOAQUIN 58, ALTOS, sala, comedor y tres cuartos, $35, la llave en los bajos, informes, M-6917
A1 — 25930 8 jul 18

SE ALQUILAN LOS ALTOS DE NEPTUNO número 243. La llave, en los bajos. Telf. U-4002.
A1 — 25547 7—14 Julio

SE ALQUILA UNA CASA EN VAPOR 19, tiene sala, dos habitaciones, cocina y servicios, precio, $32, informes, teléfono A-5540, Lamparilla número 1.
A1 — 25708 7 jul 12

SE ALQUILA UN PISO INDEPENDIENTE de casa moderna, primera planta, en San Miguel número 59 derecha, tiene tres habitaciones, sala, comedor, baño intercalado moderno y cocina, Telf. A-5540, Lamparilla 1. Banco del Comercio, Galiano 66 Telf. A-7030, Administrador, $50.
A1 — 25706 7 jul 12

SE ALQUILAN LOS ALTOS DE JESUS María 123, compuestos de sala comedor, dos habitaciones y dos más en la azotea; la llave en la bodega; informan, teléfono F-6231
A1 — 25699 7—11 Julio

PASAJE GIQUEL, BAJOS, No. 3, SALA, comedor y dos cuartos, la llave en los altos, informes, M-6917.
A1 — 25927 8 jul 18

SAN LAZARO No. 299 A, BAJOS O altos, sala, saleta, 4 cuartos, comedor, buen baño, cuarto y servicio de criados, la llave en el número 293, precio, $80, informes, M-6917.
25924 8 jul 18

SE ALQUILAN ALTOS, DERECHA, Industria 22. Sala, comedor, cuatro habitaciones, baño, cocina, servicios informan en la misma.

SE ALQUILAN BAJOS, DERECHA, Industria 22, sala, comedor, cuatro habitaciones, baño, cocina, servicios, informan en la misma.

SE ALQUILAN LOS ALTOS TENERIFE 94, sala, comedor, dos habitaciones, cocina y servicios, alquiler, $32, llave en el 96 informan, Animas 174, altos
A1 — 25946 8 jul 12

REINA Nº 106 (BAJOS)

Se alquila la planta baja de Reina 106 Contiene cuatro habitaciones amplias; sala; saleta y comedor; baño; etc. Informan: al lado, número 104. Telf. F-4638.
A1 — 25855 8—14 Julio

ALQUILO CASA EN $32, SAN JOSE 119, esquina a Hospital. Informes Teléfono I-4433.
A1 — 25890 8—13 Ju.

$40: ALTOS ESPACIOSOS: CONCORDIA 180, entre Hospital y Espada. Tres habitaciones; sala; comedor. Informa: Secades, Hospital 6, altos
A1 — 25886 8—11 Julio.

MALECON 4, AL LADO DEL UNION Club, con entrada por San Lázaro, se alquilan amplios bajos, propios para Club o familia larga. La llave, en el alto, por San Lázaro 24. Informes: Obispo 16, altos.
A1 — 25841 8—14 Julio.

SE ALQUILA INFANTA 43 B. BAJOS y altos, compuestos de sala, saleta, tres habitaciones, baño intercalado y cocina de gas, informa: Luis González, teléfono U-1157.
A1 — 25711 7 jul 13

SE ALQUILA EN ESTRELLA 235, altos, entre Infanta y Ayesterán, compuesta de sala saleta, tres habitaciones, baño y cocina de gas, informa, Luis González. U-1157.
A1 — 25710 7 jul 13

SITIOS 26, ENTRE ANGELES Y RAYO, se alquila en 35 pesos el bonito y cómodo y fresco piso bajo, acabado de fabricar. La llave, bodega. Bernaza 23.
A1 — 25793 8—12 Julio

INDIO 13, ALTOS, ENTRE MONTE y Rayo, alquilo casa con sala; saleta; dos habitaciones; baño completo; agua abundante; bomba Pratt. Las llaves, en los bajos.
A1 — 25802 8—13 Julio

SE ALQUILA LA CASA DE CONCORDIA 156-C, bajos. La llave, en la bodega.
A1 — 25864 8—12 Julio

SE ALQUILA FRESCO, MODERNO bajo. Consulado 30. Sala; saleta; 4 cuartos; comedor; baño; cuarto y servicio criada. Llave, número 18 Informa . Refugio 9.
A1 — 25870 8—11 Julio

SE ALQUILA: PERSEVERANCIA 10, altos, una cuadra del Malecón, compuesto de sala, saleta, cuatro habitaciones, baño intercalado, comedor, cuarto y servicio para criados. Llave e informes: Consulado 101.
A1 — 25834 8—13 Julio

SE ALQUILAN LOS BAJOS: ESCOBAR 172, casi esquina a Reina. Unos espléndidos y hermosos altos, Villegas 119-121 cerca de Muralla. Informa: su dueña: Villegas 123 altos
A1 — 25557 7—15 Julio.

SE ALQUILAN LOS ALTOS, ESQUINA Gervasio y Concordia, a la brisa. Moderna. Sala; saleta; tres cuartos; comedor; baño; un cuarto y servicio de criados.
A1 — 25563 7—11 Julio

SE ALQUILA

San Miguel esquina a Lucena, hermoso tercer piso (hay elevador), muy fresco y amplio, decorado, con sala, recibidor, comedor, cinco cuartos, baño intercalado completo, cocina con calentador de gas, cuarto y servicio de criados Precio, $70. Las llaves en poder del portero. Informan, Llinás número 54 A, esquina a Marqués González, Telfs. U-4489 y U-2925.
A1 — 25787 7 jul 14

SE ALQUILA EL ALTO DE PEÑA Pobre 7, entre Habana y Aguiar, en $50. Con sala; comedor; tres cuartos; cuarto y servicios de criados. La llave, en el bajo Informes: Obispo 16.
A1 — 25836 8—14 Julio.

ZANJA 108, ALTOS, ESQUINA A Oquendo, se alquila con sala; comedor; tres cuartos; terraza y servicios. La llave, en la carnicería. Informes: Obispo 16.
A1 — 25835 8—14 Julio

SE ALQUILA: SAN RAFAEL 141, 159 163 altos y bajos, entre Lucena y Marqués González; con sala, comedor; cuatro cuartos y servicios. La llave, en la bodega. Informes: Obispo 16.
A1 — 25837 8—14 Jl.

SALUD 152, ALTOS, ENTRE OQUENDO y Marqués González, se alquila con sala; comedor; tres cuartos; baño moderno y servicios. La llave en el bajo. Informes: Obispo 16. Renta 35 pesos.
A1 — 25838 8—14 Julio.

EN EL SUNTUOSO EDIFICIO MARTA, Consulado 7, casi esquina a Prado, se alquila lujoso piso alto, con todo el confort moderno. Precio razonable Hay elevador día y noche. Informes: el portero.
A1 — 25839 8—14 Julio.

SE ALQUILA LA CASA CAMPANARIO 100, altos, entre San Rafael y San Miguel. Llave en los bajos. Teléfono I-5160.
A1 — 25852 8—12 Julio

ALEJANDRO RAMIREZ 4, UNA cuadra Calzada Jesús del Monte. Alquilo casas modernas, independientes desde $18, con luz, sala, dos cuartos, baño, cocina. Informa encargado la misma.
A1 — 26000 8 jul 14

CRUZ DEL PADRE 6, ENTRE UNIVERSIDAD y Estévez Alquilo amplias, ventiladas modernas habitaciones. $8 con luz. Mes y medio fondo. Informa encargado la misma.
A1 — 25999 8 jul 14

OQUENDO 1-B, BAJOS

Sala; saleta; dos habitaciones; baño moderno; cocina y servicio de criado. Precio: $45. Informan: F-2134.
A1 — 26072 9—15 Julio.

SE ALQUILA EL 2o. PISO DE SAN Ignacio y Sol, compuesto de sala, saleta, 4 cuartos, baño intercalado y servicio de criados. Informan en los bajos, café.
A1 — 26176 9—17 julio

PARA EL VERANO SE ALQUILAN baratos altos esquina fraile compuestos tres cuartos, sala, comedor, baño completo y cocina. Balcón ambas calles. Llinás 36 esquina San Carlos, ómnibus por el frente, tranvías dos cuadras. Tel. M-7596.
A1 — 26153 9—12 julio

ALQUILO HERMOSA CASA EN FACTORIA y Puerta Cerrada frente a la Terminal. Sala; dos cuartos con luz $24; y dos accesorias sala y cuarto $18.00.
A1 — 26016 9-14 julio

SE ALQUILAN LOS FRESCOS Y amplios bajos de Virtudes 38, casi esquina a Aguila. Llave e informes: en los altos.
A1 — 25818 8—11 Julio

ALQUILO

Los bajos Jovellar 41, esquina Hospital. Sala; comedor; dos cuartos; baño intercalado; servicio criados; cocina gas. Llaves: bodega. Informa: Fonseca, Luz 1-A. Jesús del Monte. Teléfono I-3361.
A1 — 26015 9—19 Julio

SOLEDAD 48

Altos; esquina fraile. Sala; saleta tres habitaciones; baño intercalado; cocina. Junto al Colegio La Salle. Precio: $50. Informan: F-2134.

CARLOS III 16-D, ALTOS

Sala; saleta; cuatro habitaciones; baño intercalado; cocina gas; servicio de criados. Precio: 65. Informan: F-2134.
A1 — 26074 9—15 Julio

CRESPO Nº 21

Bajos. Con sala; saleta; 4 cuartos; baño intercalado; comedor; 1 cuarto y servicios criados. Llaves, al lado. Informa: Armando Ruz, A-2736.
A1 — 26124 9—14 Julio

AGUILA Nº 5

Bajos, con sala; recibidor; 6 cuartos y baño intercalado completo, para familia; un cuarto y servicios criados. Llaves en número 1. Informes: Armando Ruz, A-2736.
A1 — 26122 9—14 Julio

OMOA 14-D

Casa con sala; comedor; tres cuartos; cocina; servicios; patio; buena azotea; $30. Próxima al Mercado y tranvías; llaves al fondo; informes San Joaquín 33, bodega.
A1 — 26057 9—12 julio

CRISTINA 20

Casa propia para industria o depósito; tiene 240 metros; portal; sala; saleta; 4 cuartos; comedor corrido; cocina; patio y traspatio; llave al lado; informes San Joaquín 33; bodega.
A1 — 26055 9—12 jul

NEPTUNO Y CAMPANARIO

Neptuno 101 1|2 casi esquina a Campanario se alquila un precioso segundo piso compuesto de cuatro habitaciones, sala comedor y cocina de gas; con servicios sanitarios modernos. Precio $75. Informan el portero y en los bajos peletería.
A1 — 26155 9-11 julio

NEPTUNO 185

Con sala; recibidor; 4 cuartos; baño intercalado; saleta de comer; 1 cuarto y servicios criados. Llaves, al lado. Informa Armando Ruz, A-2736. A-2736.
A1 — 26123 9—14 Julio.

ALTOS ESQUINA DE FRAILE MODERNOS; terraza; sala; hall, tres cuartos; comedor; buen baño intercalado, cocina de gas. Muy frescos y ventilados; precio de situación Montoro y Lugareño. Ensanche de la Habana. Mas informes, Tel. F-6180.
A1 — 26185 9-12 julio

SE ALQUILAN LOS ALTOS Y BAJOS de Zanja 116-A, compuestos de sala saleta, tres cuartos, baño intercalado, comedor al fondo y demás servicios. Informes U-3763.
A1 — 26184 9-14 julio

ALQUILO SAN JOSE 51 BAJOS MODERNOS, sala, hall, 2 cuartos, comedor, baño Llave en la misma.
A1 — 26193 9-11 julio

SE ALQUILAN ESPLENDIDOS ALTOS: Belascoaín 98-A. Sala, antesala, seis magníficas habitaciones, saleta para comer, dos hermosos baños intercalados; dos cuartos para criados con todos sus servicios, dos patios; vista a dos calles; agua abundante. Entrada independiente. Llave, informes: tienda de ropa de la esquina.
A1 — 26101 9—11 Julio

EN HORNOS Y VAPOR, A UNA cuadra del Parque Maceo, el lugar más fresco de la Habana, se alquilan bonitos pisos modernos, compuestos de sala, comedor, dos cuartos, cuarto de baño y cocina. $34. Informan: Telf. M-2837. La llave, en la carnicería
A1 — 26146 9—12 Julio.

CASAS A $22, EN LA HABANA, se alquilan. 2 cuartos, sala, saleta, etc., altos y bajos. Puerta Cerrada 83 al 93. M-2911.
A1 — 4784C 9—13 Julio.

SE ALQUILAN LOS MAGNIFICOS altos de Lagunas 68, entre Gervasio y Belascoaín, propios para familia numerosa, compuestos de sala y recibidor muy grandes; seis amplias habitaciones; baño moderno completo; cocina y servicio de criados con entrada independiente para el servicio. Puede verse a todas horas. La llave, en los bajos al fondo. Precio: $75. Informa: Angel Collado, Telf. A-9895.
A1 — 26132 9—16 Julio

SE ALQUILA EN AGUACATE Y Progreso, moderno chalet de altos y bajos, propio para comisionista que desee tener oficina en los bajos y vivir en los altos. Se compone de sala, comedor, tres habitaciones, cuarto de criados, cuarto de baño moderno, doble servicio, lavadero y cocina. Informan: Telf. M-2837. La llave, en la bodega de la esquina.
A1 — 25145 9—12 Julio.

A VIVIR MUY BARATO

y bueno por $25 dos altos con sala; comedor y 3 cuartos; a una cuadra de Esquina de Tejas; Cruz del Padre y Velázquez. Informarán esq. bodega.
A1 — 26181 9—17 julio

SE ALQUILA; MONTE 15; PRIMERO y segundo piso; izquierda; casas compuestas de sala; saleta; hall; comedor; once grandes habitaciones; cocina; baño intercalado y doble servicio sanitario; la llave e informes, en los bajos; grandes almacenes El Número 15; se dan muy baratos.
A1 — 24986 3 jul 11

SE ALQUILAN; CUBA 89; BAJOS Y primer piso derecha; casas compuestas de sala; saleta; comedor; cinco grandes habitaciones; cocina; baño y doble servicio sanitario La llave en la bodega de la esquina; informan en los grandes almacenes El Número 15; Monte 15; frente al Prado.
A1 — 24987 3 jul 11

CONSULADO 59, ALTOS, CON NUEVE habitaciones se alquila. Informan: Telfs. A-9262 e I-1430.
A1 — 25154 4—13 Julio

PRADO 100, ALTOS. SE ALQUILA esta hermosa casa. La llave, al lado. Informes: F-2529.
A1 — 25261 5—12 Julio.

EN $34 SE ALQUILAN LOS MODERNOS bajos: Benjumeda núm. 48, y los altos del número 56, entre Marqués González y Oquendo, acabados de pintar, compuestos de sala; comedor; tres habitaciones; baño completo intercalado; calentador. Las llaves en la bodega esquina a Oquendo. Informes: Consulado 126, altos. Sr. Francisco Torres.
A1 — 25162 4—14 Julio

EN $45 SE ALQUILAN LOS MODERNOS y frescos altos, de San José número 124-D y 124-E, entre Lucena y Marqués González compuestos de sala: comedor corrido: cuatro habitaciones: baño completo intercalado con abundante agua, por tener motor eléctrico para impulsarla; y cuarto y servicio para criados. Las llaves en el número 124-F, bajos. Informes: Consulado 126 altos. Sr. Francisco Torres.
A1 — 25164 4—14 Julio

SE ALQUILAN LOS ALTOS DE AGUILA 39 y 41; muy cómodos y frescos. Llave, en los bajos. Informes: Telf U-3893.
A1 — 24911 3—11 Julio.

OPORTUNIDAD; MAGNIFICA CASA, lugar ideal; precio situación; Marina 56; bajos; frente Parque Maceo; zaguán; sala; saleta; galería cubierta; 5|4 con escaparates; tres baños completos; comedor lujoso, pantry; cocina, dos patios; llave bodega esquina.
A1 — 25349 5 jul 20

ANIMAS 32; HERMOSA CASA DE altos y bajos; se alquila junta o separada; propia para comercio o familias; informes y la llave en la misma.
A1 — 25025 3 jul 11

OQUENDO 9-C

Se alquilan entre San Rafael y San José los bajos modernos: sala; saleta: dos cuartos; baño moderno y cocina de gas; muy rebajados; informa. Carlos Rodríguez; San Miguel 100.
A1 — 25448 6 jul 21

EN 35 PESOS SE ALQUILA UN ALTO y un bajo en San Rafael 41: con sala; comedor; dos cuartos y baño; la llave en la bodega; su dueño, F-3040.
A1 — 25529 6 jul 12

EN 40 PESOS SE ALQUILA EL BAJO de Lealtad 10 1|2; con sala; tres cuartos; comedor y servicios; la llave en los altos; F-3040.
A1 — 25528 6 jul 12

EN 40 PESOS SE ALQUILA EL BAJO de San Nicolás 99; con sala; comedor; tres cuartos y baño; la llave en la bodega, F-3040.
A1 — 25526 6 jul 12

EN 100 PESOS SE ALQUILA EL ALTO de Malecón 12; con sala; comedor; seis habitaciones; baño completo, cuarto y servicio de criados; la llave en la misma; su dueño F-3040.
A1 — 25530 6 jul 12

ALTOS CENTRICOS, ELEGANTES, esquina a Virtudes y San Nicolás. Propio para profesional o familia de gusto. Cinco cuartos, dos baños, y mucho confort. Garage para dos máquinas, por San Nicolás. Informes, teléfono F-4963.
A1 — 25438 6 jul 16

SE ALQUILA HERMOSO PISO una cuadra del parque La Fraternidad, muy ventilado, propio de estación, Cienfuegos 18, entre Corrales y Apodaca. Informan en los bajos.
A1 — 25433 6 jul 16

INFANTA 93, ENTRE VALLE Y ZAPATA, se alquilan en $70. Los altos, con cuatro habitaciones; baño completo y demás servicios, teniendo además, en la azotea dos cuartos con servicios. Informan: U-2311.
A1 — 25821 8—18 Julio

CONCORDIA 2, ALTOS, SALA, RECIBIDOR, comedor al fondo, tres habitaciones, cuarto y servicio criados, fresca, céntrica, nueva. Llave en el segundo, I-5567.
A1 — 26009 8 jul 14

NEPTUNO 182, ALTOS, ENTRE GERVASIO y Belascoaín, punto céntrico y alegre, se alquilan con sala, saleta, cinco cuartos, baño intercalado, comedor al fondo, informan en los bajos.
A1 — 25969 8 jul 12

SE ALQUILA EN MODICO PRECIO la elegante y confortable planta alta de Malecón y Manrique, compuesta de portal, sala, comedor, pantry, seis cuartos y servicios y entrada para servidumbre, informan, F-5005, llave en la misma.
A1 — 25958 8 jul 14

SE ALQUILAN LOS ALTOS DE CARLOS Tercero núm. 201, esquina Oquendo acabados de pintar. La llave, en la bodega de la esquina. Informan: Teléfono M-2504.
A1 — 23062 28—13 Julio

SE ALQUILAN LOS ALTOS DE CARLOS Tercero número 197, esquina a Oquendo, acabados pintar. La llave, en la bodega. Informan: Telf. M-2504
A1 — 23863 28—13 Julio

COLON 5, ALTOS

Sala, comedor; cuatro cuartos; baño; cocina. Muy fresca; una cuadra de Prado. Informan: Consulado 90 altos. Teléfono M-3657.
A1 — 24192 10—13 Jl.

OBISPO 119

Se alquila primera cuadra, la mejor gran casa. Se divide en dos con dos pisos. Entrada independiente. Barata. Informes: 10 de Octubre 632-A Víbora.
A1 — 23638 27—12 Julio

SE ALQUILAN LOS BAJOS DE SAN Lazaro 327, casi esquina Basarrate Informan: Telf. M-2504.
A1 — 23864 28—13 Julio

ALQUILO MALECON 73; SALA, COMEDOR, dos habitaciones, baño completo, cocina, cuatro criados; patio. Informan Carmen 8. Tel A-2066.
A1 — 24595 1—11 julio

SE ALQUILA LA CASA CONSULADO 51 y 93; entre Animas y Trocadero; es de altos y bajos; los bajos propios para almacén de tabacos o alguna otra industria que necesite gran local; su área es de 30 x 30; teniendo en el centro el patio que está cubierto con lucernario; los altos con departamentos corridos; a los cuatro vientos; la llave en Prado 90; por Animas; para informes, señor Manteca; Cuba 76 y 78.
A1 — 24827 2 jul 17

SE ALQUILA LA LUJOSA CASA DE Campanario 119 entre Salud y Dragones; compuesta de zaguán; sala; recibidor; comedor; cinco cuartos; con tres baños intercalados; gran patio; pantry; cocina; cuartos de criados: traspatio; etc.; es propia también para profesionales médicos; para verla, de 4 a 5 de la tarde, en la misma; para informes, señor Manteca; Cuba 76 y 78.
A1 — 24828 2 jul 17

ALQUILO CASA EN LA CALLE DE Oquendo 91, altos, entre Desagüe y Peñalver, compuesta de sala, comedor, tres habitaciones, baño completo y cocina de gas. Más informes: al Telf. U-3024.
A1 — 24512 1—11 Julio

SE ALQUILA, EN LA CALLE APODACA 8 y 10, el segundo piso a la brisa. Sala; saleta; comedor y demás comodidades. La llave, en la bodega enfrente. Informes: FO-1542.
A1 — 24457 1—11 Julio

GERVASIO 176 ENTRE SALUD Y Reina; modernos frescos bajos; sala; recibidor; 4|4; baño intercalado; comedor; cuarto y servicio criados, la llave en los altos.
A1 — 25357 5 jul 15

CURAZAO 27 Y 29; ESQUINA A Jesús María; casitas de sala; comedor; habitación y patio: a $20; llave en Jesús María 126; informes M-7704.
A1 — 25307 5 jul 11

EN $34, SAN JOSE 122; AL LADO de Belascoaín; modernos y ventilados altos; sala; recibidor; dos magníficas habitaciones; baño intercalado completo; cocina; balcón a la calle y al patio; agua garantizada llave en la botica; informes, M-7704
A1 — 25309 5 jul 1.

SE ALQUILAN LOS ESPLENDIDOS altos de Infanta 93 en $65; informan, U-2311.
A1 — 25389 5 jul 15

SE ALQUILA EL PRIMER Y SEGUNDO piso de la casa Prado número 11, en proporción Es capaz para numerosa familia y con todas las comodidades Para verla, de 2 a 5, todos los días en donde hay persona para enseñarla Para informes: Sr Manteca, Cuba 76 y 78
A1 — 23461 26—11 Julio

A-2. Vedado y Principe.

ALQUILO CASITA COMPUESTA DE un amplio salón con patio y jardín, en 10 pesos. Quinta número 72, esquina a B, Vedado. Entrada por B.
A2 — 26220 10—14 Julio

CALLE 10 ENTRE 17 Y 19; VEDADO; alquilo casa; jardín; portal; sala; dos cuartos y tres cuartos y comedor; baño; cocina de gas. Llaves bodega esquina: M-2863 y F-2124.
A2 — 25012 3 jul 13

VEDADO: A PRECIO DE SITUACION se alquilan espléndidos altos en la calle 17 número 265, entre E y D, casa moderna. Comedor; terraza; siete habitaciones amplias; dos baños intercalados; hall al centro; cocina; cuarto y servicios de criados; agua abundante y muy frescos. Fiador o dos mensualidades en fondo. Precio: $100. La llave, en los bajos.
A2 — 26254 10—15 Jul.

ALTOS O BAJOS DE 4 ENTRE 21 Y 23. Terraza; gran sala; saleta; 4 cuartos; baño intercalado; comedor; pantry y demás servicios. Garage. Precio módico.
A2 — 26243 10—13 Jul.

SE ALQUILA EL HERMOSO ALTO de 19 número 248, entre Baños y F. Sala; comedor; cinco cuartos; gabinete; dos baños intercalados; habitación y servicios de criados; garage con vivienda completa para chofer.
A2 — 26285 10—14 Julio.

VEDADO: ALQUILO MODERNO Y fresco piso interior para corta familia, 23 número 474, entre 12 y 14. Todas comunicaciones, esquina 12. Precio: $30. Llave, garage. Informan: F-5469.
A2 — 26267 10—18 Julio.

VEDADO, ALQUILO MUY FRESCA y cómoda, acera de la sombra, a media cuadra del tranvía. Portal, sala, recibidor, cuatro cuartos grandes, baño intercalado, hall comedor, pantry, cocina, cuarto y servicio criados. Alquiler, $90, calle 10 entre 15 y 17; véase de 2 a 6.
A2 — 25408 5 jul 15

VEDADO: SE ALQUILA EN LA CALLE 6, esquina a 25, hermoso chalet de una planta; seis habitaciones y demás comodidades; garage; cuartos criados; amplio jardín y a la brisa. Informes: Teléfono FO-1542. La llave, en la bodega de 23 y 6.
A2 — 24458 1—1 1Julio

ALQUILO LOS BAJOS DE LA CASA A número 20 A entre Línea y Once; compuestos de jardín; portal; sala; comedor; cuatro cuartos; hall; 2 baños intercalados; recibidor; cocina; despensa; cuarto y servicio de criados; informan, M-1510: llaves, Línea 65; bajos.
A2 — 25361 5 jul 12

AMPLITUD Y ECONOMIA

Supone a quien tome en alquiler la fresca y ventilada casa de 37 entre 2 y 4 Rpto. S. Antonio. Se compone de sala, saleta, 5 habitaciones, comedor al fondo, dos servicios sanitarios completos, gran cocina, lavadero y garage. Muchos plátanos y frutales en el terreno que tiene al fondo. Precio: $60.— Informan A-3333 E. Rivero.
A2 — xxxx 1—11 julio

SE ALQUILA UNA CASA NUEVA en Calzada y H; Vedado; compuesta de sala; saleta; tres cuartos; baño intercalado; amplio comedor; cuarto y servicio de criados; informes, A-1414; F-6146.
A2 — 24795 2 jul 12

SE ALQUILA CASA CALLE N ENTRE 13 y 15, tiene portal, sala, tres habitaciones, cocina y baño, la llave al fondo, informa: Luis González U-1157.
A2 — 25712 7 jul 13

21 ENTRE C Y D, No. 283, ALQUILO casa moderna, con sala, recibidor, terraza, cuatro habitaciones, espléndido baño, cuarto y servicio de criados, informan, D número 194, en la esquina.
A2 — 25726 7 jul 17

SE ALQUILA LA FRESCA Y COMODA casa 19 número 378; entre Paseo y dos; en el Vedado; con jardín; portal; sala; tres habitaciones; baño completo, cocina, cuarto y servicio de criados, etc.; alquiler $60; la llave al lado; informes A-4358 M-6263.
A2 — 26192 9-16 julio

PLANTA ALTA, EN LA CALLE "J" número 255, entre 25 y 27, se alquila con 4 habitaciones; sala; saleta; comedor; dos baños; pantry; cocina; cuarto de criados y de chofer y garage. Informes y la llave: en los bajos.
A2 — 26142 9—14 Julio.

SE ALQUILA: H 135, ENTRE 15 Y 13, Vedado. Bajos: jardín; portal; sala; comedor; gabinete; hall; traspatio. Altos: terraza; sala; 3 cuartos; baño. Informan: 15 y H 190.
A2 — 26106 9—18 Julio.

ALQUILO FRECOS ALTOS: CALZADA entre Seis y Ocho. Sala; comedor; cuatro cuartos y todo confort. Entrada criados independiente; garage. Llave informes: esquina, bajos 110.
A2 — 26127 9—15 Julio

EN EL VEDADO, EN LA CALLE 9 esquina a I, se alquila una moderna casa acabada de pintar, compuesta de portal, sala saleta, comedor, 4 habitaciones, amplio hall, baño completo, cuarto y baño para criados, pantry y cocina y agua caliente en todos los aparatos del baño, cocina y pantry. Tiene garage. La llave al lado, en I No. 5.
A2 — 26196 9-11 julio

VEDADO, QUINTA No. 32, ESQUINA F, alquilo altos modernos 5 cuartos, gabinete, sala, saleta, comedor, cuarto criados, cocina gas, baño intercalado completo. U-6738.
A2 — 25910 8 jul 13

ALQUILO CALZADA 59, FRENTE Auditorium, con cuatro habitaciones muy grandes, dos baños, garage para tres máquinas, cuarto criado y chofer, una sola planta, teléfono F-1478.
A2 — 25963 8 jul 12

BONITOS ALTOS: 190 CALLE "C" esquina 21. Cuatro cuartos, otro criada; gran sala, comedor, terraza; cocina gas; calentador; agua abundante. Familia corta de gusto.
A2 — 24463 1—11 Julio

SE ALQUILA: CALLE A NUM. 262, altos, entre 27 y 29. Garage y demás comodidades. Informan: 2 número 8, entre 9 y 11. Telf. F-1173.
A2 — 26040 9—14 Julio.

CALLE 21 Y 14, EN $32, ALQUILO frescos altos esquina. Sala; comedor; dos habitaciones; baño intercalado y cocina. Informes: bodega. Teléfono F-6288.
A2 — 26070 9—19 Julio

MODERNO PISO ALTO, EN LUJOSO edificio, para familia corta, con amplio garage privado, si se desea. Lugar aristocrático del Vedado: H número 184, entre 21 y 23. Informes: el portero.
A2 — 25840 8—14 Julio.

VEDADO: 40 PESOS: CALLE 8 Y 19 acera de la sombra; con terraza; sala; saleta; tres habitaciones; baño completo. Llave, en los bajos. Teléfono F-1814.
A2 — 25878 8—18 Julio

17 ENTRE 6 Y 8, VEDADO

Se alquilan estos modernos altos frente al Parque Menocal con 5 habitaciones y 2 baños, rebajados de precio. Las llaves en el bajo e informan F.1775
A2 — 26077 9—14 jul

LUGAR CENTRICO: EN 35 PESOS alquilo casa calle 8 entre 25 y 27; con jardín; sala; comedor; dos habitaciones, baño completo; cocina; patio; informes, F-4309.
A2 — 25223 4 jul 12

SE ALQUILA EN "M" ENTRE 25 Y 27, hermoso chalet de dos plantas, en lo más alto del Vedado con vista al mar y próximo al hotel Nacional. Se compone de 4 habitaciones, con dos baños intercalados, comedor, sala, recibidor, amplio portal y un hermoso jardín, garage para dos máquinas y dos habitaciones para la servidumbre. Informes. A-7251. Llaves en "L" y 27.
A2 — 25935 8 jul 16

EDIFICIO TAVEL: 21 Y "C"

Se alquilan casas con sala; comedor; cocina y baño; con dos, tres y cuatro habitaciones. Otra con sala; cuarto: cocina y baño; F-6252 y U-1710.
A2 — 14296 12—12 Julio.

CALLE 29 No. 37 ENTRE F Y E; moderno chalet con 3 habitaciones y demás comodidades; garage; informan, F-1054; la llave en el 39.
A2 — 25456 6 jul 12

VEDADO, CALLE 27 No. 269 ENTRE A y B, se alquila casa moderna, muy cómoda y ventilada; alquiler, $70.
A2 — 25669 7 jul 14

SE ALQUILA LA PLANTA ALTA DE la moderna casa 19 número 248 entre Baños y F; sala; comedor; cinco cuartos; dos baños intercalados, gabinete, cuarto de criados y de chofer con todos los servicios, garage, hay un lindo patio para jardín; puede verse de dos a cuatro p. m.; informan en los bajos, teléfono F-5292.
A2 — 25702 7 jul 11

SE ALQUILA LA CASA ACABADA de pintar la casa B 143 a una cuadra del colegio La Salle, informan, teléfono F-1175.
A2 — 25742 7 jul 11

HERMOSA RESIDENCIA; PROXIMA desocuparse; seis habitaciones; hall; dos lujosos baños; habitación criada con servicios; salón costura; portal; garage; habitación chofer; jardín frente y patio; J 211 entre 21 y 23; F-2775.
A2 — C4769 5 jul 15

ALQUILO COMODO CHALET CALLE I esquina a 11; sala; biblioteca; comedor; cinco grandes habitaciones; llaves e informes J 200; teléfono F-5012.
A2 — 25398 5 jul 11

VEDADO; $20; SE ALQUILA CASITA nueva; sala; comedor; cuarto; cocina gas; servicio; patio; Quinta 76 entre A y B; informan última.
A2 — 25404 5 jul 13

EN EL VEDADO, SE ALQUILAN los fresquísimos altos de la calle 17 esquina a C. Tienen sala, comedor, hall, cinco habitaciones y terraza por ambas calles. Precio de situación. Informan en los bajos, Francisco Pla y Cía., y en Galiano 49.
A2 — 25009 3 jul 13

$40 PLAZA DEL MAINE $44

Por tranvía Línea y M. Pisitos independientes, sala a la calle, tres habitaciones, baño intercalado cuarto y baño criada, cocina gas y comedor al fondo ambos salida independiente. Gran edificio Maine Apartments, elegancia, ventilación, orden Familias escogidas exclusivamente. M y 13 entre Calzada, Línea y Malecón. Frente al Parque y Gran Hotel Nacional. Esquinas, $50 y $55. Hay amueblados garages y farmacia
A-2 — 5734 24 ab. 25 oct

23 Y PASEO, VEDADO

Se alquilan los altos con siete habitaciones; sala; comedor; cocina; baño, garage y dos cuartos criados.
A2 — 25325 5—15 Julio.

27 ENTRE INFANTA Y O, PORTAL sala; saleta; tres cuartos; baño intercalado; comedor; cocina; cuarto y servicios criados. Llaves, al lado. Informes: Teléfono F-1056.
A2 — 25337 5—12 Julio.

ALQUILO HERMOSA CASA EN 19 esquina a Diez, por Diez letra B. Sala; dos cuartos; portal; jardín y traspatio. $22. La llave: allí.
A2 — 25253 5—11 Julio.

EN LO MEJOR DEL VEDADO: 21 número 252 casi esquina a Baños; alquilo bajos; con jardín; portal; sala; comedor y dos cuartos; precio, $30; llave al lado; informan I-5090.
A2 — 25235 4 jul 14

SE ALQUILA 19 No. 425; ENTRE 6 y 8; cuatro cuartos; planta baja, informan. F-2927 y en el número 433.
A2 — 25439 6 jul 12

SE ALQUILAN MODERNOS ALTOS Renacimiento español, calle 27 número 425, entre 4 y 6, Vedado. 4 cuartos; baño intercalado; porch pantry; garage; 2 cuartos criados y servicios. La llave, en los bajos. Alquiler: $100. Informan: Fomento y Fabricación, Aguiar 106. M-7245.
A2 — 25848 8—11 Julio

EN EL VEDADO; 12 Y 21; (EDIFICIO Munguía); a la brisa; se alquilan dos hermosos altos; una de sala; recibidor; hall; comedor; terraza; cuatro amplias habitaciones; hermoso baño intercalado; pantry; cocina de gas; garage; cuarto servicio de criados y lavandería; la otra casa es más pequeña; se alquilan muy baratas; informan en la misma.
A2 — 25542 6 jul 14

EN 20 PESOS SE ALQUILA LA CASITA de 16 entre 11 y 13; Vedado: una cuadra del paradero; con sala; comedor; tres cuartos y servicios, la llave al lado; F-3040.
A2 — 25527 6 jul 12

SE ALQUILA ESPLENDIDA CASA en la calle N número 188, entre 19 y 21, compuesta de sala; comedor; cuatro habitaciones amplias; dos más para criados; cuarto de baño; baño para criados; cocina y patio. La llave, al lado Informan: en Obispo número 14 (sombrerería).
A2 — 25798 8—11 Julio.

SE ALQUILA EL PISO BAJO DE la casa calle 19 número 243, entre E y F, Vedado, propio para matrimonio de buen gusto. Informan: al fondo, en el Edificio Arcos, el Conserje Sr. Fermín.
A2 — 25655 7—14 Julio

SE ALQUILA LA CASA, CALLE 8 número 44, Vedado, frente al Parque Menocal La llave e informes en el 46.
A2 — 25601 7—13 Julio.

VEDADO: 15 Y "A" 339: ALQUILO casa. Jardín; portal corrido; sala; comedor; cuatro cuartos; uno de criados y demás comodidades. Llave, al lado
A2 — 25599 7—17 Julio.

ALQUILO MODERNOS ALTOS F esquina 23, Vedado, con recibidor, comedor, sala, cuatro cuartos, baño, cocina gas, cuarto y servicio criado. F-6142.
A2 — 25915 8 jul 11

SE ALQUILA LUJOSA CASA PAseo esquina a 27. Informa, señor Peña, en 17 número 330, altos de la botica.
A2 — 4782C 8 jul 12

VEDADO, ALQUILO MAGNIFICOS altos, sala, comedor, cinco habitaciones, dos baños, gabinete, terrazas, sin garage, 23 esquina Dos, señora viuda de López.
A2 — 25996 8 jul 11

SE ALQUILAN LOS MODERNOS ALTOS de la calle 25 y F, en la acera de la brisa, la llave en la bodega, informes, M-5084.
A2 — 25933 8 jul 11

A-3. Cerro y Palatino.

SE ALQUILAN LAS FRESCAS Y MODERNAS casitas de la Calzada del Cerro 657, con vista al jardín de la Covadonga. Sala; dos habitaciones; baño intercalado y comedor Precio: $25. Informan: en la misma
A3 — 24511 1—18 Julio

ARZOBISPO ENTRE LA CALZADA y Santo Tomás; Cerro; casita; sala comedor; habitación; cocina y patio en $20; llave en la zapatería; informes, M-7704.
A3 — 25308 5 jul 11

UNIVERSIDAD 43, 30 PESOS, CASA moderna, bajos, con tres habitaciones, La llave en el 45. Telf. F-1814.
A3 — 25877 8—18 Julio

SE ALQUILA UNA CASA EN EMPRESA y Paniagua, Cerro. Sala; dos cuartos y sus servicios. 16 pesos Llave, bodega. Informan: FO-1339
A3 — 26105 9—13 Julio

CERRO; INFANTA Y SANTA TERESA; se alquilan unos altos modernos muy baratos y muy frescos; sala, comedor; tres cuartos; baño intercalado y cocina; terraza; balcón a dos calles; llaves, en la bodega; informes, Churruca 48; teléfono I-7808.
A3 — 25278 5 jul 13

ALQUILO HERMOSA CASA: PRENSA 3-A, $35, pegada al Paradero Cerro, con portal; sala; comedor; tres grandes cuartos; cuarto baño. Informan: Bernaza 23 (tintorería). Llave, bodega.
A3 — 25794 8—12 Julio.

ZEQUEIRA 52 A, BAJOS, MODERNOS, sala, comedor, tres cuartos, baño intercalado completo, cocina gas, informes, M-2863, F-2124, llave en la bodega.
A3 — 25922 8 jul 18

SE ALQUILA LA CASA, SAN ANTONIO 20, con sala y cuatro habitaciones; cocina y dos servicios; a una cuadra de Buenos Aires. La llave, al lado. Informan: S. Lázaro 281. Teléfono U-6666.
A3 — 24946 3—11 Julio

SE ALQUILAN LAS ESPLENDIDAS y ventiladas casas, Cepero núm. 18, bajos, y Cepero y Moreno, altos, Cerro. Compuestos de portal; sala; comedor; tres cuartos; baño completo y demás servicios. Precio de situación. Informan: Dres. Mantecón y Riva. Aguiar 45, bajos. Teléfono: M-2603.
A3 — 25873 8—18 Julio

AMENIDAD Y CRUZ DEL PADRE A una cuadra de Infanta: se alquilan casitas con sala; dos cuartos, baño y patio; teléfono U-1710.
A3 — 24361 30 jul 30

CASITAS: $13 $14: INDEPENDIENTES, Portal; dos habitaciones; patio; cocina; servicios; frente a la calle Magnolia y San Antonio. Teléfono F-3311.
A3 — 26034 9—17 Julio.

SE ALQUILA LA CASA PRIMELLES 47-B, Cerro, entre Daoiz y Velarde propia para mucha familia. La llave, al lado. Informan: Luis Estévez 40, altos. Víbora.
A3 — 26030 9—14 Julio

REPARTO PALATINO: FOMENTO Y Segunda, dos casas con jardín; portal; sala; tres habitaciones y servicios completos, a 25 pesos. Otra interior, en 16 pesos. Las guaguas "Cuba" pasan por la puerta
A3 — 23443 26—11 Julio

EN EL CERRO, FALGUERAS 10-B, altos, se alquila esta casa, con sala, saleta; 4 cuartos; dos servicios; cocina de gas; amplio portal. Precio $45.00 mensuales. La llave en los bajos almacén. Agua abundante y cuarto de baño.
A3 — 26158 9-15 julio

ALQUILO FRESCA; HERMOSA; VENTILADA casa altos; Cerro 817; esquina a Santa Teresa; recibidor; sala, comedor; hall; cinco habitaciones; baño completo; cocina de gas; pantry, cuarto y servicio de criados y terraza al fondo; agua abundante; alquiler $60; la llave en la misma; informes A-4358; M-6263.
A3 — 26191 9-16 julio

SE ALQUILA EN MAGNOLIA Y Buenos Aires, casa con dos cuartos, sala, comedor, baño intercalado, $18; la llave al lado; informan Jesús María 60.
A3 — 26079 9-12 julio

A-4 Marianao y sus Repartos

REPARTO LA SIERRA: EN LA CAlle Tercera y 8, en la bodega, informan de casas de tres habitaciones y demás comodidades. Las hay de 40, de 30 y de 15 pesos.
A4 — 24460 1—11 Julio

SE ALQUILA BARATA LA CASA Pasaje A número 6, entre 4 y 5, en la Ceiba con sala; cuatro cuartos y patio.
A4 — 26269 10—14 Julio.

REPARTO DE COLUMBIA, PARTE alta, cerca de grandes colegios, se alquila una casa muy fresca, Primelles entre Línea de tranvías y Calzada de Columbia, compuesta de portal; sala; recibidor; cuatro grandes habitaciones; baño intercalado doble servicios; comedor; pantry; cocina; cuarto de criada y jardines. Toda cercada. Agua; buen servicio. Informan: Telf. FO-1447.
A4 — 26253 10—14 Julio

SE ALQUILAN LOS FRESCOS Y VENTILADOS altos, acabados de construir compuestos de sala; comedor; tres cuartos; baño de lujo intercalado con agua caliente; cocina; servicio de criados y terraza al frente y al fondo. Precio de situación: $45. Calle Primera y 6. Reparto La Sierra. Informes: calle 10 entre 9 y 11, Reparto Nicanor del Campo, Almendares. Teléfono FO-1917.
A4 — 26061 9—12 Julio.

SE ALQUILA O SE VENDE BONITO bungalow. Lo puede adquirir con 100 pesos contado y 30 mensuales. Informan: FO-9074.
A4 — 26095 9—12 Julio.

REPARTO ALMENDARES: ALQUILO en $55, casa Quinta número 33, entre 14 y 16, a media cuadra línea playa, con cuatro habitaciones; demás comodidades; techo monolítico. Informes: Telf. F-3273.
A4 — 26033 9—24 Julio

MARIANAO: SE ALQUILA UNA CASA de dos plantas, en la Avenida Nueve entre calles Sexta y Séptima. La planta baja se compone de portal: sala; comedor; pantry; cocina; cuarto y servicio de criado. En la planta alta tiene cuatro cuartos y baño completo. Garage para una máquina y cuarto para chofer. Precio: 95 pesos mensuales. La llave al lado (casa de Mr. Rogers). Informan: Bufete de Arellano. Teléfono A-2118.
A4 — 26090 9—24 Julio

SE ALQUILA PRECCIOSO CHALET: Avenida Tercera, Pasaje D número 3. Buena Vista Marianao. Compuesto de sala; saleta; cuatro hermosas habitaciones; baño intercalado; comedor al fondo; espaciosa cocina con su auxiliar; sótano; terraza. Garage con su servicio. Jardín; portal. Precio: $55. Llaves, en el número 1. Informes: Buria. Prado 85. M-4106.
A4 — 25100 4—14 Julio

ALMENDARES, ALQUILO CHAlet, calle 16 entre A y B, sala hall, 4 cuartos, baño intercalado, comedor, pantry, cocina, servicio y cuarto alto de criado, garage, cuarto baño chofer, terraza al frente y costado y bonitos jardines, informan, A-2260, llave en la bodega.
A4 — 25936 8 jul 11

SE ALQUILA UNA CASA: PORTAL sala; dos cuartos; comedor; patio y servicio. Informes: Miramar y O'Farrill (bodega) Reparto Columbia.
A4 — 25627 7—15 Julio

BUENA VISTA: CASA, 7a. Y la Campamento Columbia, de mampostería y azotea. 25 pesos. Otra en 2a. entre 6a y 7a. con garage, 30 pesos. Informan. F-5557.
A4 — 25567 7—22 Julio

SE ALQUILA UNA CASITA ACABADA de fabricar en el Reparto Almendares, 7 y 14. Informan: en la ferretería. Telf. FO-2362. Un cuarto sala; comedor; baño; cocina y portal.
A4 — 25560 7—11 Julio

SE ALQUILA LA CASA CALLE entre Tercera y Cuarta, Reparto Jesús María, a una cuadra de la Calzada de Columbia, compuesta de portal, sala, comedor, tres cuartos baño, cocina y garage para una máquina; precio $35; informan, Bufete de Arellano; teléfono A-2118; llave en la casa de la esquina.
A4 — 25758 7 jul 22

RECIEN TERMINADA, ALQUILO PARA familia de gusto, chalet Quinta Avenida y calle 12, Reparto Miramar, seis cuartos, cuatro baños garage dos máquinas y todas las demás comodidades; llaves al lado; informes, Mercaderes 27; teléfonos A-6174, U-4742; Aguilera.
A4 — 25755 7 jul 11

CASA CON FINQUITA SE ALQUILA junto al Paradero Quemados Marianao Casa nueva; tres cuartos; baño intercalado; etc. 6,000 varas informes teléfono F-3124.
A4 — 23013 3 jul 13

M.E.C.D. 2016

SUNTUOSA BODA VERIFICADA EN LA CATEDRAL PINAREÑA EL 2 DE JULIO

La Srta. Rosa Valdés Quintero y el Dr. Sergio T. Cuervo, unieron sus destinos ante gran y selecta concurrencia

Una boda que tiene todas nuestras simpatías, por tratarse de dos jóvenes distinguidísimos.

Rosita Valdés Quintero, lindísima señorita que une a sus encantos físicos una esmeradísima cultura, unió para siempre sus destinos en nuestra Iglesia Catedral el día 2 del actual a las 8.30 p. m.

Fué su elegido el caballeroso joven doctor Sergio T. Cuervo, médico de gran valer y de brillante porvenir.

Las naves de aquel sagrado recinto, presentaban un aspecto encantador.

Su adorno era sencillo.

Pero llamó poderosamente la atención por su gran originalidad, elegancia y belleza.

La entrada, el pasillo central y el presbiterio, fueron primorosamente decorados con plantas y flores.

Las lindas palmas arecas y preciosas guirnaldas de rosas distribuídas en grupos bellísimos a ambos lados de la senda nupcial, ponían en la severidad del templo una nota de alegría y de color.

Hasta el altar, que estaba tapizado de finísimas flores blancas, llegó la novia luciendo una regia «toilette» que realzaba su suprema belleza.

Precioso el ramo.

Un nuevo y original modelo de «El Fénix», el aristocrático jardín de la capital. Era todo de callas, de dos cuerpos, atado con riquísimo encaje de tisú de plata.

Apadrinaron a la feliz parejita la respetable dama Antonia Quintero viuda de Cuervo, abuelita de la gentil «fiancée» y el distinguido caballero doctor Herminio Cuervo, padre del novio.

Testigos por Rosita:

Los señores Oscar Castillo, Capitán Federico Quintero y doctores Luis Enrique Cuervo, Antonio Quintero y Alberto Boada.

Por el novio, firmaron el acta testifical, el señor José M. Castillo y los doctores Everardo F. Valdés Quintero, León Gustavo y Guillermo Cuervo.

En un lujoso automóvil salieron los novios rumbo a la Habana.

En pos de su felicidad.

Que la Cronista les desea eterna.

CURSILLO DE E. FISICA

Muy en breve comenzarán las clases de Educación Física, dirigidas por una competentísima profesora que procedente de la urbe capitalina llegó a esta ciudad en días pasados.

Reiférome a la encantadora señorita Carmelina Erviti Montojo, flor de gracia y gentileza, cuyo carácter afable de exquisita distinción, la hacen adorable captándose las simpatías y afectos de cuantos la tratan.

Que la estancia entre nosotros sea gratísima a tan gentil señorita.

Son mis mejores deseos.

MEJORADO

El simpático niño Humberto Medrano Cervera, operado de las amígdalas por el reputado cirujano doctor GGuillermo Cuervo, se encuentra ya completamente restablecido.

Restablecimiento rápido y feliz que consigno con el mayor gusto.

Con mi felicitación.

AMPARITO BARBA

Con las mejores notas ha terminado la carrera de Filosofía y Letras mi gentil y linda amiguita «Nena» Barba, por lo que se encuentra definitivamente entre nosotros.

Con mi saludo le envío mi felicitación más sincera.

MARY,
Cronista Social.

Esta bella damita cientueguera, María Angustias Fernández, está siendo muy elogiada por el triunfo tenido en su aula.

Culta y excelente profesora, logró que 43 niños que en Septiembre apenas sabían escribir fuesen promovidos por el Inspector del Distrito al cuarto grado.

Sólo felicitaciones merece por su labor la digna profesora de Instrucción Pública.

VARIADAS NOTAS DE U. DE REYES

Próxima boda.—Felicitación. Pseudónimo de un escritor

Para una boda.

Recibo una invitación.

Boda que tiene todas mis simpatías y que se celebrará en la Iglesia «Santa Lutgarda», en el pueblo «General Machado», el día 22 de Julio, oficiando el Pbro. Evelio Díaz Cía, Teniente Cura de la Iglesia de Monserrate.

Serán los contrayentes una señorita distinguidísima que siempre brilló en nuestros salones con el encanto de su belleza, juventud, simpatía y bondad.

Ella: la señorita «Monina» Suárez-Milián.

El: el correcto caballero señor Carlos Cartaya-Velasco.

Para esa boda que revestirá caracteres de un gran acontecimiento social, recibo invitación, que agradezco. Y suscrita por los padres de los novios.

Anticipadamente desean sean «Monina» y Carlos muy felices.

SRTA. LALIA SUAREZ MILIAN

En una de las últimas crónicas del DIARIO DE LA MARINA, del corresponsal en «General Machado», me hago eco del triunfo rotundo que ha alcanzado esta señorita, en sus últimos exámenes en la Normal de Maestras de la Habana.

Lalia marchó con sus padres de aquí, aún una niña y ya nos sorprende con sus éxitos. Estas líneas le llevarán mi cariñosa y efusiva felicitación.

REYNOL

El pequeñito de los hijos del señor Eduardo Piloto que abandonó el hogar de sus padres el sábado ppdo. (seis), para remontarse al cielo, dejando sumidos a aquéllos en el más hondo desconsuelo.

Sean estas breves líneas sincera expresión de mi condolencia, aún cuando huelgan las palabras ante un dolor de padres. ¿Acaso tiene consuelo?

WILLIAMS

Bajo este pseudónimo escribirá su sección «Puntos de Vista», el conocido orador y escritor señor José M. Fernández-Soto.

Muy modesto, muy culto y bondadoso, «Williams» es de los jóvenes que hacen del estudio, un deber. Y por eso yo lo veo avanzar hacia el futuro con un emblema: «Vencedor!. Porque el triunfo no es de los que improvisan, si no de los que cultivan con esmero y constancia su inteligencia.

En ese su primer escrito en «El Pueblo», se nos muestra ameno, profundo, psicólogo, conciso y de fácil estilo. Su pluma vibra de entusiasmo y parece querer abarcar toda la magnificencia del asunto en una sola pincelada.

Yo he recibido con júbilo la llegada del nuevo compañero que tiene en mí, una asidua lectora ya y más entusiasta admiradora.

POR MI IGLESIA

Vuelvo por mi estribillo de siempre, lectora amiga. Y ahora en favor de la Virgen del Carmen, a quien estamos haciendo un novenario.

La señorita Josefina Padrón-Arenas, constante benefactora a favor de nuestra Iglesia (así como su mamá, la distinguida señora Enriqueta Arenas de Padrón), ha donado una preciosa imagen de lt Virgen del Carmelo, cuyo costo bien merece que hagamos un esfuerzo por hacerle un altar.

Hago un llamamiento a mis amistades y benévolos lectores para que me ayuden en esta nueva obra que voy a emprender en honor de la Virgen del Carmen, que tantos admiradores y devotas tiene. No es así? Una vez más, espero el óbolo de todos.

Ya el señor Alberto Guirantes me ha enviado un peso, con el que se encabeza la lista. Muchas gracias.

ADRIANA.

PRIMERA FIESTA DE LA TEMPORADA EN EL CLUB NAUTICO DE VARADERO

Constituyó un hermoso sarao, iniciando una serie de fiestas oficiales. Obras de embellecimiento en el Club. Playa Larga

Hermoso el sarao!

Buen principio de estación!

Un baile espléndido ese de la noche del sábado en el prestigioso Club Náutico de Varadero que congregó en su flamante palacete a un elemento chic de las sociedades de la Habana, Matanzas y Cárdenas, en su fiesta inicial de la temporada de verano.

Lució el club de gala.

Con sus mejores galas.

Porque no sólo abría en noche triunfal una serie de fiestas que han de ser lucidísimas sino que además quedaban inauguradas las obras de innovaciones y embellecimiento que allí se han realizado.

Parecía otro el Club.

Lo declaro.

Y digo parecía otro, porque allí todo se ha transformado, todo se ha puesto a tono chic, propio para un ambiente de rango y de alta distinción.

Los salones lucían preciosos.

Y la terraza un encanto.

La nueva cantina hizo un efecto sorprendente a cuantos no la habían visto después de construída.

Es ahora espaciosa.

Con grandes comodidades.

Se disfruta ahora allí con tanto confort de las delicias de un «coactails» como en la propia terraza.

Es un bar de lujo.

Sin faltarle un detalle.

Desde temprano estuve en el Náutico la noche del sábado ya que fuí invitado gentilmente a comer en aquella terraza del palacete de la Playa por mi distinguido amigo el doctor Panchito de la Torre.

Desde las nueve empezó la animación.

En la gran terraza.

Numerosas mesas se veían ocupadas por selectos «parties» de la sociedad habanera, en aquel poético lugar del Náutico, hasta donde llega cual una canción de amor, el leve susurrar de las olas de ese tornasolado mar varaderista.

Más tarde empezó la música.

Sobre las diez.

La elogiada orquesta de Jacobo Solar se presentó insuperable y dió pruebas una vez más que puede competir con el mejor jazz band capitalino.

Alternó con un son.

El sexteto Brunswick.

Así, uno y otro conjunto, no cesaron en toda la noche de llevar a aquel recinto el placer que produce la música cuando alegre el alma se reciben sus ecos cual himnos armoniosos.

La animación fué en aumento.

Horas tras horas.

A las once de la noche ya el baile allí tenía un trono y ya la juventud gozaba del sarao inicial de la season veraniega en aquel paraíso de glorias infinitas.

El transcurso de la fiesta.

Desde mi mesa vi la fiesta.

En uno de sus momentos, cerca de mí vi un «partie» que lo formaban el Presidente del Club Náutico Varadero; el Coronel John W. Caldwell y su respetable esposa; el Tesorero, mi fino amigo Virgilio Costa y su esposa, la interesante señora Raquel María de Rojas; el doctor Francisco Oti y su bella esposa la señora Elvirita de Rojas, completando aquella charla el entusiasta Director del Club, mi afectuoso amigo Luis del Valle Esnard, que se regocijaba de ver en realidad los proyectos de hermosear el Club, tal como ha quedado.

Allí saludé al Alcalde.

Estaba también en la fiesta.

Le acompañaba su afable y gentil esposa la señora Leonor Giró de Villa que con un grupo de amistades ocupaban otra mesa de la terraza.

Otro grupo nutrido.

De la Colonia Americana.

Animaban ese «partie» los divertidos Clyde T. Munson y Paul Jones, este último uno de las confianzas del multimillonario Irene I. Dupont en Varadero y a cuyo cuidado y administración está su regia mansión de las Peñas.

Otro grupo más.

Que hago por recordar.

El que formaban Nené Rojas de Gutiérrez y el doctor Daniel Gutiérrez; Concha Castro de Smith y el doctor Frank Smith; Cuquita Ruiz de Rojas y Carlos Rojas Andux; Armando Rojas y su gentil esposa.

Allí saludé también a Isabelita Jonason de Cora y a su esposo así como también se hallaban en aquella terraza las atrayentes señoritas María Teresa García y Catuca Fáz.

Una alta personalidad.

Que disfrutaba del sarao.

Era el Secretario de Guerra y Marina, el ilustre cardenense General Carlos M. de Rojas y Cruzat que allí era saludado afectuosamente.

Más podría citar.

Muchos más.

Pero declaro que no hice relación por escrito, confiándola a mi mente que esforzándola ahora recuerdo a los nombrados.

No faltó allí nada.

Ni un solo detalle.

Serafín Pazos «maitre de hotel» del Club, estuvo a la altura de siempre, porque experto él en el negocio, estuvo al tanto de la labor de la dependencia que activa y amable pudo satisfacer a todos.

La fiesta se prolongó.

Hasta la madrugada.

En plena madrugada se inició el desfile de la concurrencia que allí pasó noche tan feliz.

Primera de una estación.

Que ofrece risueñas perspectivas.

EL TRANSCURSO DEL DOMINGO

Un Día de Animación y Movimiento

Alegre estuvo Cárdenas el domingo.

Salió de su monotonía.

La quietud de nueva vida provinciana se rompió por varias horas con la visita de cientos de excursiones que vinieron de la capital para gozar de las delicias de nuestro privilegiado Varadero.

Vinieron muchos por carretera.

Incontables!

Los más, en número de cerca de 400 personas, vinieron por tren en la gran excursión que organizó los Ferrocarriles Unidos y que arribó a ésta cerca de las doce del día.

La ciudad se vió animada.

Todo el día.

Aquí en la ciudad, el Museo, nuestro gran Museo, que bien debía ser el Nacional por las riquezas que encierra fué uno de los mayores atractivos.

Privó también Playa Larga.

El Long Beach cardenense.

Nuestro único paseo diario que ayer era interminable, siendo muchos los de fuera que mostraron su interés por conocer esa ruta de «Vista Alegre-Playa Larga—Los Pinos».

Hubo fiesta en el Club.

El Club de Playa Larga.

Durante todo el mediodía se bailó allí a los acordes de un magnífico sexteto, que deleitó a los bailadores.

La excursión partió por la tarde.

Al caer la tarde.

Humberto Villa Carrerá, nuestro sociable y popular alcalde, con el don de gente que le caracteriza, fué a despedir a los excursionistas, siendo aclamado y aplaudido nuestro querido «Mayor», que brindó a todos gentilezas, diciéndoles que cada vez que volvieran a Cárdenas tenían en sus manos las llaves de la Ciudad.

Gran día ese del domingo.

Animadísimo.

Francisco González Bacallao.

El doctor Emilio Soronado, Jefe Local de Sanidad de Bauta, quien dió recientemente una brillante Conferencia en el «Círculo de Instrucción y Recreo» de aquella localidad en la que trató el interesante tema «Nociones sobre la bacteriología de la leche«, obteniendo un resonante éxito.

De dicha Conferencia se ha impreso un folleto que ha sido extensamente repartido por toda la provincia.

FALLECIMIENTO EN CAYO MASON

Muy sentido fué el del Sr. Francisco Estrada.—Bodas

Tras largo padecer de una cruel enfermedad que le tuvo postrado y sin poder descansar cerca de dos meses, acaba de expirar en ésta, el señor Francisco Estrada, muy querido de todos.

Murió este bondadoso y ejemplar jefe de una virtuosa familia, rodeado de sus familiares y amigos que le atendieron solícitamente hasta el último minuto de su vida.

Su sepelio, efectuado el día 4, ha resultado una verdadera manifestación de duelo. Las numerosas ofrendas florales que le dedicaron sociedades locales, amigos y deudos; así como el numeroso cortejo fúnebre que acompañó el cadáver desde la finca Monte Verde hasta la Necrópolis del Mariel, ha sido fiel testimonio de los muchos vínculos de amistad y afecto que supo captarse él que fué en vida modelo de virtud y de bondad, pues jamás practicó otra cosa que no fuera el bien.

Descanse en paz el inolvidable Frasquito, como cariñosamente le llamábamos sus amigos, y reciban por este medio sus atribulados familiares, especialmente su hijo Antonio y su hermana María, mi sentida condolencia.

COMPROMISOS AMOROSOS

Tal parece que Cupido irrumpió en Mariel y sus barrios. Algunos, muy dignos de ocupar un puesto en el Gremio de Celibatos por su soltería ortodoxa, han desertado de éste para ingresar muy pronto en otro más pacífico y de muy opuestos fines.

Me refiero al amigo Bernardo Cobos y al compañero Adolfo Anta, quienes acaban de formalizar sus compromisos amorosos con dos lindas señoritas de la grey marieleña. Son ellas Asunción Graverán y Teté Pérez.

Enhorabuena!

DOS BODAS PROXIMAS

Me refiero a la de mi distinguida amiga señorita Julia Veiga con el joven Arturo Chile, y la del también amigo Alberto Lewis con una bella jovencita del barrio Las Delicias.

Las dos virtuosas señoritas serán llevadas muy pronto ante el altar por sus comprometidos de hoy.

Que ese día no se haga esperar, son los deseos del que estas líneas escribe.

Cupido ha hecho muchos más «estragos», pero por hoy consigno solamente éstos, dejando los demás para otra oportunidad.

LA TEMPORADA DE BAÑOS

Con motivo de la temporada de baños se ven muy concurridas las playas del Mariel. A la hermosa playa del Faro,—situada junto al obelisco de Maceo, afluyen numerosos bañistas de todas partes.

Los domingos esta playa es invadida por personas de la capital, que además de encontrar en ella solaz esparcimiento, tienen oportunidad de saborear los ricos menús que habilmente saben preparar Misa y su maestro culinario Sungo.

R. N. Gastón, Corresponsal.

DETALLES DEL VORAZ INCENDIO QUE OCURRIO EN EL CENTRAL "DELICIAS"

El total de las pérdidas se hace ascender a la cantidad de $250,000. De viaje. Regreso. Amparo Puig de Medina

Por la vía telegráfica dimos cuenta oportunamente del voraz incendio ocurrido en ésta en la tarde del día cuatro del presente. En la nave perteneciente al Tanque número cuatro de este Central y frente a la batería de los Hornos del tándem número 3, había una estiba que contenía 40.000 sacos de azúcar aproximadamente, de los cuales una gran cantidad fué pasto de las llamas y el resto puede decirse que ha quedado completamente inutilizada debido a la gran cantidad de agua que fué necesario lanzar para la extinción del fuego, calculándose el valor de las pérdidas en $250.000. La nave a que nos referimos ha sufrido también daños de consideración, la que será necesario reedificar, durando el fuego hasta las cuatro de la madrugada.

No obstante el inmenso público que acudió desde los primeros momentos y del gran interés demostrado por éste en la extinción del incendio, sólo hubo que lamentar dos lesionados leves; como antes decimos, toda la población obrera acudió al lugar del siniestro tan pronto la sirena de la Planta Eléctrica anunció que algo grave ocurría en el interior del ingenio, y allí vimos desde los primeros momentos al señor Juan M. Esnard, activo Administrador Local; a Mr. David Bayle, primer maquinista de la Casa-Ingenio; un grupo numeroso de Jefes azucareros, entre ellos a Mr. Mauplin, maestro de azúcar, al Ingeniero señor Enrique Molinet, Jefe de la Planta Eléctrica; Mr. Glathe, Jefe de la Oficina de Ingenios; Julio S. Rodríguez, Secretario de la Administración Local; el señor Florencio Milera, activo Jefe del Taller de maquinaria; señor Guillermo L. Morales, Jefe de la Oficina Local; señor Urbano Díaz, Jefe de Sanidad de este Central; numerosas personas de P. Padre; Chaparra y Vázquez; los miembros de la Policía Jurada de este Central y del Ejército, entre los primeros al Jefe del Puesto de este Batey, Sargento señor Alberto Alberty y Cabos Hidalgo y Plá; guardias Juan Santiesteban, crauffeur del carro de los bomberos y Pedro Batista, quienes trabajaron con verdadero interés digno de todo encomio; José A. Infante; Antonio Pérez Infante; Américo Ronda y otros más que no recordamos en este momento y todos estuvieron prestos en el cumplimiento de sus deberes.

Entre los segundos o sea de la Guardia Rural, vimos al Capitán señor Emilio Jomarrón y Teniente Alfredo Rodríguez; al Sargento Manuel Perea y soldado Dámaso Mariño, los cuales con un valor a toda prueba y con gran serenidad trabajaron con heroismo, exponiéndose más de una vez; y otras muchas personas de significación que no detallamos por no hacer más extensa esta nota. También se constituyó el señor Juez de Instrucción de Puerto Padre, acompañado del Secretario señor Zaldívar desde los primeros momentos del siniestro, ignorándose por completo las causas del mismo, aunque se considera puramente casual.

DE VIAJE

Rumbo a la capital de Oriente embarcó el señor Alfredo Labady, Jefe del Departamento de Hornos de este Central y su joven esposa, la señora Tomasa Acuña de Labady. El señor Labady pasará dos semanas de vacaciones (bien merecidas) al lado de sus queridos familiares, tales como si idolatrada mamá, señora Matilde Labady y su queridísima hija Matildita, aventajada alumna de una acreditada academia de aquella ciudad. Que los días que pasen en la capital oriental sean de verdadero esparcimiento y grata satisfacción son nuestros deseos.

REGRESO

Procedente de la capital de la República tuvimos el placer de saludar al señor Emiliano Espinosa quien fué a la urbe capitalina por motivos de salud y ya se encuentra totalmente restablecido.

Nos apresuramos a darle la más cordial bienvenida.

AMPARO PUIG DE MEDINA

Esta estimada señora, profesora de Instrucción Pública y su simpática hija la señorita Flora Luisa Medina, regresan a su hogar de Santiago de Cuba, después de pasara una corta temporada en ésta, en la morada de la señora Conchita Yance de Navarro. Mucho nos alegramos de que los días pasados entre nosotros hayan sido de verdadera felicidad.

SALUDO

Hemos tenido verdadero placer en saludar en esta localidad al señor Oscar Rosales, segundo maquinista del Central Constancia, el cual vino en compañía de su esposa la señora Facunda Pacheco, su mamá política y su graciosa hija Bebita, los cuales después de unos días de permanencia en ésta al lado de sus familiares regresaron al lugar de su residencia en el Central Constancia.

Les ratificamos por este medio nuestro saludo cordial.

C. B. GONZALEZ,
Corresponsal.

SOLEMNES FIESTAS AL SGDO. CORAZON

Quedaron muy lucidas las que se verificaron en Guanajay

Han quedado muy lucidas las fiestas del Sagrada Corazón, que se celebraron el domingo 29 en la iglesia parroquial de Guanajay.

El triduo comenzó el día 26, siendo numerosa la asistencia de fieles.

Fué contado por el coro parroquial que lo integran las complacientes señoritas: Luz Marina Moreno, Laura García, Aurora e Inés María Grana, Josefina García, Margot Rivero e Ignacia Caraza.

El día de su festividad y ante numerosísima concurrencia de fieles comenzó la misa, siendo oficiada por tres ministros y cantada por las «Madres Escolapias» de esta Villa.

Ocupó la Sagrada Cátedra el Presbístero José M. García, habiendo sido muy elogiado.

Después de la misa se efectuó la procesión del «Santísimo Sacramento« bajo Palio por el atrio del templo, y en un altar regiamente adornado y colocado en el mismo atrio fué adorado con mucha solemnidad y después se le cantó un bello Tantum-ergo que fué oído con mucho recogimiento por los fieles allí congregados.

Mi felicitación a la presidenta del apostolado de la Oración la señora Juana González de Brage.

GUILLERMINA SARDIÑAS

Esta estimada amiguita de la cronista acaba de graduarse de doctora en Farmacia, habiendo obtenido muy altas calificaciones.

Muchos nos alegra el triunfo de la amiguita «Guilló».

OPERADA

En días pasados fué operada con feliz éxito la agradable y bella señorita Rita María López, en la renombrada clínica «Casuso».

Le deseamos un pronto restablecimiento a la amiga Rita.

ANGELITA RODRIGUEZ

Esta simpática señorita acaba de cursar de una manera brillante el tercero y cuarto año de violín, habiendo sido examinada en un conservatorio habanero con notas de sobresaliente.

Felicidades.

MARQUESITA

LA ORQUESTA SINFONICA OFRECIO MAGNO CONCIERTO EN LA CAPITAL DE ORIENTE

El joven compositor oriental Rafael Morales se presentó con dos danzas ejecutadas al piano por él mismo. Sociales

Con un magnífico programa se presentó nuevamente ante el público de Santiago, en oncierto organizado por la Asociación Pro-Arte Musical, la Orquesta Sinfónica que tan grata impresión produjo en no lejana fecha.

Aquí, donde las manifestaciones artísticas no son frecuentes, debemos agradecer y estimular el esfuerzo, la abnegación de unos pocos escogidos, cuyos actos, de una brillantez y de un valor moral, ilimitados, son dignos de que se les preste la más devota y entusiástica cooperación.

El reformado teatro «Aguilera» donde se verificó el concierto, sino lucía como en las grandes solemnidades —producto de nuestra fatal idiosincracia—lucía, empero, con el prestigio de los grandes devotos del arte por excelencia, que así patentizaron su cultura sin vanidosos alardes, ofreciendo uno como dulce y amable sedante en esta vida preñada de envidias y malquerencias.

Dió principio ese concierto con la «Sinfonía Militar» de Haydin, una de las obras más acabadas del «Padre de la Sinfonía», como ha sido llamado con exactitud el Gran Maestri Rohran, que forma parte de las doce que escribió durante su estancia en Londres por los años de 1791 y 1792, y ejecutada por vez primera bajo la batuta de su autor, el 12 de mayo de 1704.

La ejecución que obtuvo en esta vez dirigida por el maestro señor Angel Castilla, fué pulcra y en todo momento justa de ritmo, de afirmación y sonoridad, por lo que merece tanto la orquesta como el notable maestro señor Castilla, los aplausos nutridos con que fueron premiados al terminar su labor.

En la segunda parte oímos la deliciosa «Suite de Peer Gyrit», de Grieg, bajo la dirección de un maestro tan inteligente como el señor Ernesto Cervera. Obra moderna ésta y enriquecida, por tanto, con armonías más atrevidas y con las aportaciones de un nuevo concepto de instrumentación, que ofrece un fuerte contraste con la obra anterior.

La Sinfónica demostró en esta «Suite» su ductilidad interpretativa y alguno de sus componentes tuvo oportunidad para demostrar su virtuosidad.

El público recibió esta audición de «Perr Gyrit» con vivas muestras de agrado, y al termina la última parte, ovacionó a los intérpretes.

Inició la tercera parte el señor Rafael Morales, joven compositor oriental, que se presentó con dos danzas para piano ejecutadas por él mismo.

La primera, titulada «El Cocuyo», es de carácter descriptivo, pues su autor se propuso evocar el vuelo inquieto del maraviloso insecto tropical; y la segunda, «Aprieta», es una verdadera danza cubana de ritmo netamente criollo.

El éxito de «Moralitos» en estas creaciones suyas, fué motivo para que el joven compositor ejecutara otra obra de su inspiración fácil, elegante y correcta.

A continuación la Orquesta ejecutó tres canciones modernas instrumentadas por D. Savino: «Elegie», de Massenet; «Canción de Cuna», de Brahms y «El que en la soledad...», de Tshaikowsky.

Se interpretaron estas obras bajo la competentísima batuta del ya citado maestro Cervera, quien obtuvo con ellas suavidades de sonoridad y fuertes efectos expresivos, que ponen muy alto el valor de esta falanje de artistas que integran la Sinfónica.

Finalizó el concierto con la «Marcha Eslava» de Tschaikowsky ejecutada por lapropia orquesta, con la cooperación de la Banda del Municipal, dirigiendo este conjunto, de admirable efecto, el laureado maestro Enrique Bueno.

Las dificultades de esta obra fueron vencidas sin aparente esfuerzo y a su terminación el auditorio prorrumpió en prolongadas y calurosos aplausos, que eran como campanadas de gloria en loor a estos artistas que venciendo escollos miles y sobreponiéndose al medio, dieron una nota de alta cultura musical y un edificante ejemplo de lo que puede la voluntad del hombre cuando afanoso de perfección y rebelde a la mediocridad, como dice el gran Ingenieros lleva en sí el resorte misterioso de un Ideal.

INICIADA LA TEMPORADA DE VERANO

Bajo el dulce atardecer de un luminoso día, quedó iniciada la temporada de baño y de fiestas sociales en la playa y casino de Punta Gorda, respectivamente.

A esa hora bellísima del crepúsculo, cuando el aire risaba levemente las aguas de nuestra bahía que parecían cantar una tierno barcarola, esas playas, de suyo encantadoras por la pujanza del paisaje, estaban animosas y alegres saturadas de ese primoroso «chic» que imprime a todo acto la distinción bajo el nimbo de la belleza.

Iniciados así los baños, llegó su turno a los eventos sociales, inaugurándose éstos con un soberbio baile que se prolongó hasta las horas tempranas del siguiente día, en que de nuevo se llenaron de damas y señoritas; caballeros y jóvenes, aquellas rumorosas playas, no sin que otros, albergados en el gran edificio social, bailaran y rindieran culto a muy agradables pasatiempos que hacían olvidar las acideces de la vida.

Así en una renovación constante de asistentes se pasó todo el día, quedando de ese modo iniciada la que ha de ser hermosa y divertida temporada de verano, en la más linda y luminosa de nuestras playas dentro de la histórica bahía santiaguense.

NOTA DE DUELO

Un simpático e inteligente niño, «Eduardito», primogénito de los estimados esposos Eurora Canler de Pérez y señor Eduardo Pérez Luyando, después de un breve calvario, «perdida la lucidez fué cayendo, apasiblemente recostado sobre el almohadón blandísimo de la inconsciencia, en el seno insondable de la muerte», mientras su alma, blanca como los pétalos fragantes de un lirio, abría sus azules cortinas del cielo y entraba a formar parte de sus hermanos los serafines.

¡Dolor... inmenso dolor el de esos padres!

No cabe en la expresión vular de una nota volandera cuanto esa pérdida significa para el hogar donde hoy están mustias las rosas que él hacía florecer entre celajes tiernos amaneceres y donde ya no cantan las fuentes que rimaban las dulces sonrisas de sus años infantiles.

ALMUERZO INTIMO

Tal como el que nos obsequió el fino y caballeroso «Pedrito» Lay, el ejemplar amigo y prestigioso miembro de la importante firma Bacardí y Compañía, con motivo de la festividad de su santo.

En «Cinco Reales» la bellísima quinta de recreo del bien querido «Facundito» Bacardí, fué ofrecido ese almuerzo a un grupo de íntimos amigos, amenizado por el Trío Matamoros y la franca y cordial camaradería de todos los comensales.

Allí, junto al mar, junto a la playa murmurante, batida por fresca y deliciosa brisa, pasamos las horas más deliciosamente agradables que pueden disfrutarse en el seno de la intimidad.

A cargo del importante restaurant de Joaquín Fayerrol el «menú», huelga decir que fué sabrosísimo como sabrosísima fué la sobre mesa, cuando ya la deliciosa «Hutuey» había inflamado la verbosidad de los comensales.

Muchos mensajes de congratulación recibió Pedro Lay en esa hora del almuerzo y muchos y muy variados chistes llegaban constantemente por radio, amén del gran concierto que le ofrecieron sus amigos y empleados señores «Pepe» Ramírez y Conrado Menéndez, desde una de las estaciones de esta ciudad.

Ya en la tarde, una tarde llena de miles de encantos, regresamos a la ciudad, satiswechos de haber pasado un día delicioso y de haber cumplimentado cordial y cariñosamente a quien como «Pedrito» Lay, tiene en cada corazón un afecto y una devota amistad en el alma de cuantos nos complacemos en testimoniársela sin lisonjas ni dobleces.

Miguel J. Rodríguez.

MOVIMIENTO DE TEMPORADISTAS EN EL SIMPATICO PUEBLO DE PALOS

El joven Ramoncito García Montenegro acaba de graduarse de Doctor en Medicina. Obras en la carretera. Política

Para la Habana, donde pasará una temporada, ha partido el día 6 la distinguida señorita Pilar Pérez Arias, Directora de la Escuela «Luz Caballero», de Palos.

También pasarán las vacaciones en la Habana para donde salieron hace días los estimados esposos Hortensia Piard y Fedro Ponce de León, ambos multiplos profesores de Instrucción Pública.

Con ellos fueron sus simpáticos hijos Grecia y Pedrito.

Pasan unos días en ésta al lado de queridos familiares las bellas y simpáticas señoritas Dinorah y Ofelia Castellanos.

También vino con ellas su abuelita la respetable dama Julia Peláez Viuda de Castellanos.

Ramón Rodríguez y su distinguida esposa María Luisa Rodríguez, pasaron unos días entre nosotros.

Grandes son lo safectos y amistades de los esposos Rodríguez en este pueblo, que fué su residencia durante muchos años y en el cual tienen numerosos familiares.

EL DR. GARCIA MONTENEGRO

Saludamos en estos días al estimado y culto joven Ramoncito García Montenegro, que pasa unos días en ésta al lado de sus amantes padres y hermanos.

Acaba el doctor Montenegro de graduarse con brillantes notas en Medicina y Cirugía, siendo poseedor en la actualidad de dos títulos universitarios. El de farmacéutico que tiene hace cinco años, y en cuyo giro se halla establecido en la Habana y el de Médico Cirujano que aprobó recientemente.

Todo ésto, lo ha logrado el amigo García Montenegro, con su esfuerzo personal sin ayuda de nadie, y por su tesón y perseverancia en el estudio.

Al felicitar a tan estimado amigo, lo hacemos también a sus padres Ramón García y Rosalía Montenegro que cuenta entre sus hijos con un Médico-Farcéutico y dos Profesoras Normalistas.

EL NUEVO PRESUPUESTO

Para nivelar el nuevo Presupuesto por el que se regirá el Ayuntamiento de Nueva Paz ha tenido que hacer dicha Cámara municipal un reajuste, que trajo aparejadas sensibles cesantías.

Según informes fueron suprimidas cuatro plazas de policías y cuatro empleados de las oficinas municipales.

Medida quizás necesaria, pero no por eso menos sensible, teniendo en cuenta que entre los cesantes figuran algunos padres de familia.

También fueron rebajados los sueldos, quedando los vigilantes de policía con un haber de 30 pesos, cantidad irrisoria, teniendo en cuenta que estos guardadores del orden tienen que comprarse todo el equipo.

Mucho celebraríamos se encontrara una fórmula para remediar estos males.

LAS INSCRIPCIONES

El día 4 terminaron las inscripciones que fueron numerosas en todos los partidos.

Labor abrumadora la que rindieron los empleados de la Oficina Electoral a cuyo frente se encuentra un funcionario tan probo y distinguido como el juez doctor Gabriel de la Torre y Campuzano.

Tanto el señor Ismael Martínez, Representante a la Cámara como el Consejero señor Santiago Valera y los miembros de los distintos partidos se multiplicaron para que el Término de Nueva Paz sea uno de los que mayor número de inscripciones aporten.

LAS OBRAS DE LA CARRETERA

Segun tenemos entendido, ya empezaron las obras de la carretera de Güines a este pueblo, siendo su comienzo por la parte de Güines a San Nicolás.

Esperamos esta vez no ver defraudadas las esperanzas y recomendamos a los políticos trabajen con tesón para que la reparación llegue hasta este pueblo y así quedará una obra completa.

Y no olviden que en esta zona hay muchos obreros sin trabajo.

Avelino Díaz, Corresponsal.

HONRAS FUNEBRES POR EL SR. VARELA

Se celebraron en Guanajay. El "Vicente Mora".—Notas

FERNANDO ARROJAS

Hemos tenido el gusto de saludar en esta localidad al estimado amigo Fernando Arrojas.

Agente de una importante casa de comercio habanera, en su recorrido por la provincia, ha encontrado la más favorable acogida, pese al estado económico precario porque la misma atraviesa.

Muchos éxitos deseamos en su gestión comercial al distinguido amigo e inteligente y ameno colaborador de la Revista «San Agustín», publicación del Consejo colombino del mismo nombre que se edita en esa capital.

HORAS POR VARELA

Muy concurridas y solemnes estuvieron las celebradas en nuestra iglesia parroquial, en conmemoración del primer aniversario del fallecimiento de este antiguo y querido convecino.

Prestaron mayor realce al acto, orquesta y voces de la Habana.

LUIS DIAZ

Acaba de aprobar, con brillantes notas, su primer año de normalista, en Pinar del Río, el joven y afable amigo Luis Díaz Ortega.

Se halla de vacaciones en la localidad, junto a sus familiares.

Reciba nuestros plácemes.

ROGELIO MARTIN

Pasando unos días en esta localidad, lugar de su residencia desde sus primeros años hasta su traslado a esa capital, para desempeñar el puesto de Catedrático de Matemáticas del Instituto de Segunda Enseñanza, encuéntrase el distinguido y culto amigo con cuyo nombre epigrafiamos estas líneas.

El doctor Martín, que posee entre otros títulos académicos, lo de doctor en Ciencias Físico-Químicas y en Farmacia, tiene, además, a su cargo, la dirección de un importante Laboratorio.

Grata estancia, entre nosotros, les deseamos.

EN EL «VICENTE MORA»

Después de la Tubau, la eminente artista catalana que tan inefables recuerdos ha dejado en esta Villa, en su paso por la escena de nuestro gran coliseo; vendrán Mercedes Mariño, Luisa Obregón y Celia Adams, a las que nos referiremos en nuestra próxima; y vendrá, además, una actriz simpática: la Monterito, con una pareja de bailes procedente del Teatro Nacional: la pareja Díaz Pacheco. Esta última, la noche del 12 del actual.

Para el domingo 13, está indicada una cinta sincronizada de gran fama: «Sombras de Gloria».

Anteriormente, habrá desfilado por la pantalla, en noche de moda, la del 11, otra cinta, aunque silente, de reconocido mérito: «Aplauso«.

El 16, «Charros, gauchos y manolas», sincronizada en español y el domingo 20, «El Desfile del Amor», de intensidad dramática.

ALUMBRAMIENTO

Nuestro estimados amigos, los esposos Elizalde-Mora, besan regocijados el primer fruto de su venturosa unión.

Nuestros plácemes.

NOEP

RESULTO MAGNIFICO EL BAILE DEL CASINO ESPAÑOL, DE SAN ANTONIO

Triunfó el bando Rojo. El salón estaba artísticamente adornado. Gran concurrencia. En el Círculo de Artesanos

Magnífico, insuperable. Tal como se esperaba resultó el baile celebrado el día 5 del actual, en los salones amplios y lujosos del Casino Español.

A más de quinientas llegaban las parejas. El salón estaba completamente invadido haciéndose difícil para los bailadores recrearse en el divino arte, aunque tanta animación reflejaba la alegría en el rosto de los concurrentes.

El baile era de bandos. Resultó triunfador el rojo, cuyos presidentes eran la simpática señorita Laura León, y Pepe Menéndez, siendo los presidentes del bando azul, la señorita Lylia Machín y el entusiasta joven Carlitos Luis Núñez.

Los presidentes de ambos bandos trabajaron árduamente por el buen éxito de la fiesta, mereciendo felicitaciones.

El salón estaba iluminado y adornado con banderas y flores. Todo ésto hacía agradable la estancia, así como la orquesta de Paula y el sexteto Amistad que tocaron hasta altas horas de la madrugada.

El Casino, cuya directiva la forman personas muy amables y correctas, ofrece un lindo regalo a las presidentes de ambos bandos, consistentes en una motera finísima y un estuche de manicure, los cuales serán entregados en un poche homenaje que ofrecerá el Casino el próximo domingo con una matinée bailable.

Reciban mi felicitaciones ambas señoritas.

NOTAS DE SPORT

Nuestro team, «Círculo de Artesanos», anota triunfos según se celebran juegos, el domingo 29 se anotó un triunfo sobre los del «Seguro» y este domingo se espera lo haga como siempre, colosal.

Nelita MARTIN,
Cronista Social.

TEMPORADISTAS A LA PLAYA DE CARAHATAS

DE QUEMADOS DE GUINES

Ha comenzado el desfile de los temporadistas que anualmente visitan la playa de Carahatas. Desde hace días se instalaron en ella nuestros distinguidos amigos Rogelio Díaz, Secretario de la Junta de Educación y su elegante esposa señora Caridad Castellón de Díaz, competente Profesora de Instrucción Pública.

Una feliz temporada deseamos al apreciable matrimonio.

AMPARITO REINER

De la ciudad de Pinar del Río nos ha llegado, con el propósito de pasar las vacaciones de verano entre nosotros, la simpática señorita Amparito Reiner Machado.

Reiteramos a la querida amiguita nuestra cordial bienvenida.

MARINA DOMINGUEZ

En el hogar de loh distinguidos esposos Simón Rafael y Josefina Rafael, pasando una alegre temporadita entre sus nuemorasas amistades, ha estado en días pasados la bella señorita Marina Domínguez.

TEMPORADISTAS

Varias familias de las más distinguidas de la localidad, se hayan de veraneo en la alegre playa de Baracoa, entre las que se encuentran la familia del señor Benigno Pestana, con sus simpatiquísimas hijas: Pilarina y Ma. Herimnia, el Administrador de Correos y Telégrafos, señor Joaquín Díaz y su estimada familiaé el doctor Eduardo Hernández y el doctor Francisco Gargallo con sus familiares; el doctor Agustín Puyada.

También se trasladarán a la playa Habana, la familia del señor Francisco Méndez, mis queridas vecinitas, las señoritas Felina y Julita Méndez a las que extrañaré mucho.

A todos les deseo una temporada alegre y que sea rápida, para tener los pronto entre nosotros, pues dejan un gran vacío en nuestra sociedad.

EL BAILE DE CIRCULO DE ARTESANOS

No decae el entusiasmo para el baile militar que se celebrará el día 12 del actual, y en el cual se espera obtener un gran éxito.

Así lo desea.

ZENAIDA.—Cronista Social

ALUMBRADO EN LA PLAYA DE GUANABO

Quedó ya inaugurado allí el servicio de luz eléctrica

En estos días tuvo efecto en la playa de Plata de Guanabo la inauguración del alumbrado eléctrico de que tan necesitada estaba.

Puede decir sin temor a caer en el ridículo que lo único que hacía falta en esta playa era la instalación del fluído eléctrico, ya que por lo demás está dotada de todas las comodidades que en el sentido típico la misma requiere.

Al consignar la noticia, felicito cordialmente a mi estimado amigo señor Gustavo Parodi popular Congresista, por sus ansias de mejorar en todo lo posible su querida playa.

A QUIEN INTERESE

Es realmente lamentable el estado en que se encuentra la calle de Santana en esta localidad. Esta calle fué en parte construída en épocas pretéritas por los vecinos contando con el apoyo generoso de varios comerciantes radicados en Campo Florido.

En la actualidad en la calle de Santana se hace imposible poder transitar por la misma, ya que las aguas forman un verdadero mar en que se forman los viveros de mosquitos que nos asolan hasta de día.

El aspecto que presenta el Juzgado Municipal cuando esto ocurre es desolador. Las aguas invaden hasta la casa del señor Juez Municipal donde es necesario tomar medidas cual si se tratara del desbordamiento de un río. La plaga de mosquitos que padecemos es aterradora, pues ni aun de día cesan los mismos. Se hace necesario que los que estén llamados a hacerlo tomen medidas de carácter urgente en este sentido y se repare la calle de Santana en la parte a que me refiero, pues con solo tres o cuatro jornales que se pagaran se resolvería el estado de la ya citada calle, haciéndole sus correspondientes cunetas para que las aguas corran y no se queden depositadas.

Al mismo tiempo quiero levantar mi ruego hasta el Jefe Local de Sanidad de Guanabacoa, para que por personal a su mando se petrolizara el pueblo, ya que vamos a tener que lamentar en época no lejana un brote de paludismo o de fiebres tifoideas ante la plaga que parecemos.

Esperamos la actuación de ellos.

Alfredo Argüelles, Corresponsal.

SENTIDA MUERTE HUBO EN LAJAS

Falleció el ex alcalde Sr. Joaquín Domínguez de Cruz

Víctima de repentina y tenaz dolencia, dejó de existir el pasado viernes el señor Joaquín Domínguez de la Cruz; persona muy querida de todos, por sus bondades e innumerables méritos. Sus convecinos están de duelo, sobre todo los maestros al ver que en tan corto tiempo la terrible Parca, le lleva uno de sus más consecuentes, antiguo y querido compañero.

¡Pobre Joaquín! En la tierra tuviste el sincero afecto de todos cuantos te trataron. En la otra vida, tendrás el premio que se le otorga a los que como tú sólo saben sembrar el bien.

Eran muchas las ofrendas florales dedicadas al desaparecido.

Coronas: A su ex-Alcalde el Ayuntamiento; al Maestro, el Club Ariel; a Joaquín, Luisa y Quinito; a Joaquín Sus Compañeros; a Joaquín, Sus Amigos; a Joaquín, Luis Solís; a Joaquín, Sus Discípulos y Conserje; a Joaquín, la Familia Molina, (un cojín); a Joaquín Ismael y Luisa, (una cruz); a mi Maestro, Una Alumna; a Joaquín, Ernestina; a Joaquín, Orlando; a Joaquín Un alumnos. Los cuatro últimos eran hermosos ramos de flores.

El entierro fué una verdadera demostración de duelo; el pueblo en general sin distinción de clase lo acompañó hasta su última morada.

Descanse en paz y reciban su inconsolable viuda y el buen amigo Quinito mi sincera condolencia.

EL CLUB «ARIEL»

El próximo domingo 13 del corriente será inaugurada en esta villa una nueva sociedad denominada Club Ariel, cuya finalidad se inspira en el deporte y cultura.

Esta feliz iniciativa se debe a un entusiasta grupo de jóvenes de esta localidad, los que han luchado fervorosamente hasta ver convertidos en realidad sus plausibles propósitos.

La juventud lajera confía en que ésta nueva institución sea del agrado del pueblo, ya que con ella se propende al mejoramiento y progreso de esta villa.

Que el éxito más lisonjero corone la obra de nuestra entusiasta juventud, y que todas las personas amantes del greso y la cultura le presten su decidido apoyo.

La Cronista.

MUERTE SENTIDA EN STI. SPIRITUS

El Dr. Gaspar de la Cruz Beci. El cadáver de una niña ahogada

De manera inesperada y repentina ha fallecido en su finca cercana a la ciudad el estimado joven espirituano señor Julio Larrañaga y Armaza, miembro de una estimada familia de ésta.

Su cadáver fué traído desde la finca hasta la residencia que fué de sus padres y allí tendido y velado.

Dicha morada vióse con tal motivo invadida por sus amistades. El acto del sepelio constituyó una verdadera manifestación de duelo, dadas las grandes simpatías y estimación que se le tenía en nuestra ciudad.

EL DR. CRUZ BECI

Para la finca «La Granja», en Paredes, ha salido de temporada el reputado galeno doctor Gaspar de la Cruz Beci, en unión de su esposa la señora Josefina Mujica y de sus estudiosos niños que están de temporada en ésta.

DE TEMPORADA

Han salido para la finca Chorrera Brava, los apreciables esposos Ruiz-Brizuela, con ellos fueron su hermana la gentil señorita Adelina Brizuela y su sobrino el gracioso Mario Evelio.

LOS EXAMENES DE LA ACADEMIA

Para el día 17 de los corrientes están señalados los exámenes en la Academia de Música incorporada al Conservatorio Nacional que tan acertadamente dirige el profesor señor Gustavo A. Quirós.

El Capitán Molina Torres, delegado del Conservatorio Nacional, los presidirá.

DENUNCIADO

Ha sido denunciado por estafa el señor Prudencio Piña por el señor Ulises Sánchez Marín con motivo de haberle hecho una compra de ganado y haberle dado en pago de ella dos cheques sin tener fondos.

SE ENCONTRO EL CADAVER

En Ramón Alto fué encontrado el cadáver de la niña de 13 años de edad Aracelia Yero, que pereció ahogada al pasar el río de Zaza cuando se dirigía de esta ciudad a la finca Caja de Agua de este Término Municipal.

ESPOSA ABANDONADA

Rosario López, natural y vecina de esta ciudad, de 24 años de edad, ha dado cuenta en la Jefatura de Policía que su legítimo esposo señor Raúl Reyes la ha abandonado desde el mes de Junio.

Serra Carbonell.

M.E.C.D. 2016

SE OFRECEN

DESEA COLOCARSE JOVEN ESPAÑOLA para criada de manos, cuartos o manejadora. Tiene muy buenas referencias y sabe su obligación. Telf A-0339, a todas horas.
O1 26252 10—12 Julio

SE DESEA COLOCAR UNA JOVEN, hablando español e inglés, de criada o manejadora; y viaja a donde quiera. Informes: FO-1750.
O1 26278 10—14 Jul.

SE DESEA COLOCAR UNA JOVEN para limpieza por horas. Informan: Teléfono F-3666.
O1 26282 10—12 Julio

AN ENGLISH SPEAKING YOUNG woman desires position as maid, nurse or general. Telephone F-4427.
O1 26075 9-11 julio

SE DESEA COLOCAR UNA MUCHACHA española para cuartos y coser. Teléfono I-2617.
O1 26180 9-11 julio

DESEA COLOCARSE UNA MUCHACHA española para cuartos y costura o costura sola; corta por figurín. Teléfono A-5985.
O1 26194 9-11 julio

JOVEN ESPAÑOLA DESEA COLOCARSE de criada de mano, cuartos o manejadora; sabe lavar y planchar ropa fina. En la misma una gran cocinera. Tienen buenas referencias. Teléfono A-6923.
O1 26195 9-11 julio

JOVEN ESPAÑOLA DESEA COLOCARSE de criada de manos o manejadora; sabe trabajar y tiene referencias; teléfono F-4284.
O1 26169 9-11 julio

DESEA COLOCARSE CRIADA DE manos española de mediana edad, tiene referencias de las casas que ha servido. FO-9347.
O1 26082 9-12 julio

SE DESEA COLOCAR UNA ALEMANA para criada de manos y coser. Informan calle 7 No 21 esquina a 18, reparto Almendares, tiene buenas referencias.
O1 26086 9-11 julio

OFRECE CRIADO BLANCO PARA hacer limpieza en casa particular o establecimiento; también entiende de jardín; es muy honrado y trabajador; no tiene pretensiones; tiene buenas referencias. Llame A-4175.
O1 26167 9-11 julio

O-2. Cocineras y Cocineros

COCINERA DE COLOR, DE MEDIANA edad, desea colocarse. Es buena cocinera. Informes: en Maloja 85, (carpintería).
O2 26036 9—11 Julio.

COCINERO ESPAÑOL, MEDIANA edad, competente, se ofrece particular o comercio. Va a cualquier parte. Referencias. Telf. A-4049.
O2 26032 9—11 Julio

UN REPOSTERO COCINERO CHINO muy limpio, desea colocarse en casa particular. Sabe cocinar bien española, criolla. Tiene referencias. Informes: preguntar por Alfredo Eng. Teléfono U-8014.
O2 26020 9—12 Julio

SE DESEA COLOCAR UNA MUCHACHA para cocinar y limpiar, o para cocinar solamente. No le importa ir a los repartos. Informes: Calle 15 y 20, Almendares (bodega) La Reforma.
O2 26013—14 9—11 Jl.

UNA BUENA COCINERA Y REPOSTERA de color desea trabajar en casa de moralidad. Hace toda clase de dulces y helados. No trabaja por 30 pesos. Calle K entre 19 y 21, número 195 (interior).
O2 26011 9—12 Julio.

SEÑORA COCINERA Y REPOSTERA, española, con referencias. Prefiere Víbora o Arroyo Apolo. Informes: I-5496.
O2 26084 9—11 Julio.

SE DESEA COLOCAR UNA COCINERA de color de mediana edad; con referencias. Y en la misma, una para limpiar por horas. Teléfono: U-7073.
O2 26120 1—11 Julio

SE DESEA COLOCAR UNA SEñORA de mediana edad para cocinar y ayudar a la limpieza. Para informes: Llame al F-6169.
O2 26128 9—11 Julio.

JOVEN ESPAÑOLA SE COLOCA PARA cocinar y limpiar; lleva tiempo en Cuba; sabe cumplir bien; tiene referencias; Tel. M-2464.
O2 26173 9—11 jul

COCINERA MONTAÑESA DESEA COLOCARSE; sabe cocinar a la española y criolla y postres de cocina; tiene muy buenas referencias. Teléfono A-3343.
O2 26152 9—12 julio

DESEAN COLOCARSE DOS JOVENES españolas una para cocinar y la otra para comedor o cuartos, prácticas en el trabajo, con referencias. Teléfono M-5119.
O2 26154 9—11 julio

SE DESEA COLOCAR UNA SEÑORA de mediana edad para cocinar; cocina criolla y española. Lleva tiempo en el país. Tiene referencias. Monte 2 letra A; A-3566.
O2 26178 9-11 julio

DESEA COLOCARSE UNA JOVEN de cocinera o criada de mano en corto sueldo con una niña de 8 años. Carmen 33, bajos, Víbora, preguntar por Isabel.
O2 26165 9-11 julio

SE DESEA COLOCAR UNA MUCHACHA española para cocinar; sabe hacer plaza; no le importa ayudar a los demás quehaceres de la casa; tiene buenas recomendaciones de casas que ha trabajado. Tel. F-4471.
O2 26203 9-11 julio

SE DESEA COLOCAR UNA SEÑORA peninsular de cocinera o cocinar y limpiar para un matrimonio solo o corta familia; lleva tiempo en el país y sabe cumplir con su obligación; no duerme en la colocación. Informan teléfono F-4967.
O2 26119 9-11 julio

SE DESEA COLOCAR UNA MUCHACHA para cocinar o para ayudar a la limpieza. Informan Tel. F-4703.
O2 26102 9-11 julio

BUENA COCINERA AMERICANA PARA casa particular. Sabe cocinar bien a la criolla, española; hace dulces excelentes. Cocinar solo. Tiene referencias. Telf. U-7094.
O2 26081 9—12 Julio.

UNA SEÑORA ESPAÑOLA DESEA colocarse para cocinar en casa de corta familia. San Nicolás 199. Teléfono A-4097.
O2 26069 9—12 Julio.

DESEA COLOCARSE UNA BUENA COCINERA de color, joven. Informes: Teléfono A-9467. Julia Rodríguez.
O2 26059 9—12 Julio

DESEA COLOCARSE MAESTRO COCINERO y buen repostero; con mucha práctica y buenas referencias; sin pretensiones. Informes: Teléfono: M-6507.
O2 26060 9—11 Julio

SEÑORA DE COLOR SE OFRECE para cocinar a un matrimonio, informan, teléfono A-7080.
O2 25909 8—12 Julio

DESEA COLOCARSE MUCHACHA del campo para cocinar o limpiar a corta familia o matrimonio. Llame Teléfono U-5930.
O2 25846 8—11 Julio

DESEA TRABAJAR DE COCINERA una señora en casa de moralidad, sabe cocinar a la española y criolla, sabe de repostería, tiene buenas, referencias, teléfono X-2677.
O2 25975 8 jul 11

OFRECE SUS SERVICIOS UN MAESTRO cocinero y repostero, español, tiene seferencias, Fernandina 49, altos, teléfono M-3377.
O2 25992 8 jul 11

AN ENGLISH SPEAKING WOMAN nuds position of lanndress or general house work please callat 67. Damas. Nelly.
O2 25546 7—11 Julio.

DESEA COLOCARSE UNA SEÑORA de color; cocinera y repostera. Telf. F-1472.
O2 26029 9—12 Julio

SE DESEA COLOCAR UNA MUCHACHA española para cocinar y limpiar. Tiene referencias. Informan, teléfono FO-2708.
O2 26151 9—11 julio

MATRIMONIO ESPAÑOL JOVEN SIN niños desea colocarse. Ella para cocinar o para todo. Y él para criado de manos o portero. También es práctico en limpieza de oficina y bufete o para otra cosa análoga. También van al campo. Informes: calle 16 número 57; Vedado. Teléfono F-1699.
O2 26149 9-12 julio

SE OFRECEN

DESEA COLOCARSE UNA SEÑORA de color para cocinar. Telf. A-5923.
O2 25800 8—11 Julio

COCINERO REPOSTERO CHINO, JOVEN, desea colocarse en casa particular. Sabe muy bien cumplir con su obligación. Tiene buenas referencias. Informan: Telf. A-1492. Andrés León.
O2 25797 8—12 Julio

DESEA COLOCARSE UN COCINERO y repostero, con larga experiencia y sabe perfectamente su obligación. Tiene dos recomendaciones. Es persona notable. Habana. Informan: Zanja 33. Telf. M-5237. Preguntar chino José.
O2 25832 8—12 Julio.

UN JOVEN ASIATICO DESEA COLOCARSE en casa particular. Cocina a la criolla, española y americana. Es repostero. Sabe cumplir su obligación. Tiene buenas referencias. Rafael Tu A-1472.
O2 26289 10—12 Julio

UN JOVEN CHINO, COCINERO Y repostero, desea colocarse en casa particular. Sabe cocinar criolla, española y francesa. Cumplidor de su obligación. Tiene buenas referencias. Informan: Telf. A-6279.
O2 26288 10—13 Jul.

SE OFRECE UN BUEN COCINERO español. Trabaja a la criolla, española y francesa. Repostería y helados. Es aseado. No tiene pretensiones y sale al campo. Informan: en el I-7771.
O2 26293 10—12 Julio

SE OFRECE BUEN COCINERO REPOSTERO español. Cocina criolla, española y francesa. Helados y pastelería. Agradable sazón. Muy limpio. Es hombre solo. Sale al campo. M-4205.
O2 26277 10—12 Jul.

SE DESEA COLOCAR UNA JOVEN americana para cocinar. Sabe cumplir su obligación. Preguntar al Teléfono F-1244.
O2 26273 10—12 Jul.

JOVEN CHINO COCINERO Y REPOSTERO, desea colocarse para casa particular. Sabe cocinar bien a la criolla y española. Tiene buenas referencias de la última casa donde trabajó. A-3976.
O2 26237 10—12 Jul.

SE DESEA COLOCAR MUCHACHA española; tiene referencias; para cocinar o limpiar o para manejadora. Teléfono U-5460.
O2 26162 9—12 jul

OFRECE COCINERO JAMAIQUINO; sabe hacer dulces y variar las comidas; cocina americano y criollo; no tiene pretensiones y tiene muy buen carácter; con referencias buenas.—Llamen A-4175
O2 26168 9-11 julio

COCINERA ESPAÑOLA DE MEDIANA edad desea colocarse; sabe bien cumplir con su obligación; sabe cocinar a la española y criolla; va a las afueras si lo desean. I-4529 carnicería.
O2 26052 9-11 julio

SE DESEA COLOCAR UNA BUENA cocinera a la española y criolla. Menos de 25 pesos no se coloca. San Cristóbal letra E, entre Santo Tomás y San Salvador, cuarto núm. 1. Cerro.
O2 25858 8—11 Julio.

O-3. Manejadoras.

PARA MANEJADORA O CRIADA DE manos, desea colocarse una joven española en casa de moralidad. Da referencias. Telf. A-1416.
O3 25867 8—12 Julio.

DE MANEJADORA, COCINERA O criada de mano, desea colocarse joven española, sabe cumplir su obligación. Compostela 131, bodega, o habitación 11.
O3 25988 8 jul 11

SEÑORA ESPAÑOLA MUY SERIA, respetuosa y buena manejadora se ofrece para casa respetable cuidar niño, acompañar señora o cuartos; buenas referencias. Informes: teléfono F-1374.
O3 26161 9—12 jul

DESEA COLOCARSE UNA JOVEN española, tiene referencias buenas de casas de moralidad, para manejadora o criada de manos. A-0515.
O3 26130 9-11 julio

SE DESEA COLOCAR UNA MUCHACHA de color para manejadora, criada o trabajo general, con familia que hable inglés. Llame F-6000.
O3 26053 9—12 Julio

DESEA COLOCARSE UNA JOVEN de color, inglesa, para manejadora o lavandera. Habla un poco español. Teléfono F-4518.
O3 26037 9—14 Julio.

DESEA COLOCARSE BUENA MANEJADORA jamaicana; de color. Muy buenas referencias. Telf. A-9903.
O3 26083 9—11 Julio

O-4 Crianderas

SE DESEA COLOCAR UNA JOVEN española para criandera. Tiene buenas referencias. Hotel Habana.
O4 26171 9—11 julio

DESEA COLOCARSE JOVEN ESPAÑOLA de criandera. Reina 14, departamento 20.
O4 26197 9-12 julio

O-5. Jardineros.

JARDINERO JAPONES

Desea colocarse casa particular o finca, tiene referencias, informan, teléfono FO-9267, japonés.
O5 25736 7 jul 14

O-6. Choferes

DESEA COLOCARSE CHOFER

Para casa particular o comercio; siempre trabajó particular en casas conocidas; buenas referencias de las mismas; competente cualquier máquina; sin pretensiones; sólo informan teléfono FO-2614; Manolo.
O6 26201 9-11 julio

CHOFER PARA CASA PARTICULAR se coloca con buenas referencias. Informan: en Estrella 136.
O6 26238 10—14 Jul

O-7. Costureras, modistas y sombreras

MODISTA SE OFRECE PARA CASA particular, cose y corta por figurín, también se hace cargo de toda clase de costura en su casa, tiene buenas referencias de donde trabaja. calle 18 número 17 entre 11 y 13. Vedado
O7 25884 8 jul 11

O-8 Lavanderas.

DESEA COLOCARSE UNA MUCHACHA de color para lavar y limpiar por horas y cocinar, informan, teléfono A-0506.
O8 25962 8 jul 11

O-10. Oficinistas.

TENEDOR DE LIBROS: PARA LA contabilidad general de cualquier giro, se ofrece, fijo o por horas, experto contador, 12 años práctica, excelente letra; buen calculista; conocimiento inglés y francés; superiores referencias. Muy práctico en el control y manejo de muchas cuentas corrientes. Prefiere casa estable. Sin pretensiones A-9621.
O10 25022 4—12 Julio.

SE OFRECE JOVEN DE 17 AÑOS, taquígrafo-mecanógrafo, y con conocimientos de teneduría de libros para trabajos de oficina; sin pretensiones. J. Piñeiro. M-2847 o Cerro número 589.
O10 24721 2—17 Julio.

SE OFRECEN

SEÑORITA MECANOGRAFA DESEA empleo en oficina o casa comercial. Sin pretensiones. Informes: Monte número 505 y Telf. A-7613.
O10 25609 7—13 Julio

SEÑORITA TAQUIGRAFA MECANOGRAFA desea oficina seria, no pretensiones sueldo, dirigirse al teléfono U-3291.
O10 25938 8 jul 14

SEÑORITA TAQUIGRAFA MECANOGRAFA desea oficina seria; no pretensiones sueldo; dirigirse al teléfono U-3291.
O10 25938 8 jul 14

JOVEN MECANOGRAFO Y TAQUIGRAFO en español, desea colocarse casa de comercio u oficina particular. No tiene pretensiones de sueldo. Teléfono A-4759.
O10 25857 8—11 Julio.

EMPLEADO OFICINA, CON 20 AÑOS de práctica; gran calculista; corresponsal; archivera, etc., con referencias y garantías, solicita empleo sin pretensiones. Avisos: U-7423.
O10 25871 8—14 Julio

SE OFRECE JOVEN QUE HA TRABAJADO en Notaría y bufete. Lo mismo escribe a mano que en máquina; y es tenedor de libros. Tiene referencias y pocas pretensiones. Informan: Telf. U-3236 y U-1788.
O10 25577 7—12 Julio

TENEDOR DE LIBROS, 20 AÑOS DE práctica; garantías y referencias solicita puesto fijo o por horas. Módicas pretensiones. Avisos: U-7423
O10 25872 8—14 Julio

O-12. Ofertas Varias.

JOVEN ESPAÑOL DE BUENA FAMILIA; bien presentado; desea colocarse en farmacia, que conoce; escritorio o en laboratorio; sin pretensiones; tiene buena recomendación; dirección, Concepción de la Valla número 2 D, entre Campanario y Manrique.
O12 24766 2 jul 12

DESEA COLOCARSE UN JOVEN EN cualquier cosa. Buenas referencias. Adolfo. Tenerife 46.
O12 26239 10—12 Julio.

SE OFRECE JOVEN DEL PAIS MUY práctico en farmacia. Tiene buenas referencias. No tiene pretensiones. Informes: Telf. M-5072.
O12 25264 5—11 Julio

DESEA COLOCARSE UNA SEÑORA de mediana edad para cuidar a señora o manejar niño. También para cocinar a corta familia. Cortina frente a 12 Pasaje entre Lacret y General Lee.
O12 26266 10—14 Julio.

DESEA COLOCARSE UN JOVEN ESPAÑOL para café o lechería. No tiene pretensiones. Teléfono A-8350.
O12 26207 9-11 julio

SE OFRECE UN ESPAÑOL DE MEDIANA edad para portero; sereno; limpieza de oficina o habitaciones. Tiene buenas referencias. Informan M-5084.
O-12 26143 9-12 julio

SEÑORA PROFESIONAL SE OFRECE para cuidar enfermos en clínica o casa particular; también buede cuidar niños chicos. Para informes teléfono U-1282.
O12 26114 9-11 julio

FARMACEUTICO: DESEA REGENCIA en la Habana o interior. Preguntar por Estrada. Gran Hotel departamento 208. Telf. A-1002.
O12 26115 9—14 Julio.

UNA SEÑORA ESPAÑOLA, DE MEDIANA edad, se coloca para cuidar una señora o un niño; o repaso de ropa o cosa análoga. Telf. A-4478.
O12 25611 7—15 Julio

UN MATRIMONIO ESPAÑOL, HONRADO y trabajador, se ofrece para encargado de una casa de vecindad. Tiene garantías y recomendaciones. Informan: Progreso núm. 19, bajos. Pregunte por Constantino Gómez.
O12 26107 9—12 Julio.

UN MATRIMONIO ESPAÑOL JOVEN sin hijos se ofrece para encargados de casa de vecindad o departamentos u oficinas a cambio de habitación. Informan y dan referencias Maloja 99 tren de lavado.
O12 26144 9-12 julio

UN DOCTOR EN FARMACIA MUY práctico solicita una botica en que prestar sus servicios, informan, Industria 16, bajos, derecha y teléfono U-7346.
O12 25733 7 jl 14

AGENCIAS DE COLOCACIONES

LA MATANCERA

A-7740. Sirve rápidamente cocineras, criadas, toda clase de servidumbre y empleados de ambos sexos con referencias; calle Sol 103; servicio permanente a todas horas.
X 24373 30 jul 30

AGENCIA VILLAVERDE; O'REILLY 13; teléfono A-2348; siempre cuenta con buen servicio de cocineros, criados, camareros y dependencia en todos giros, con buenas referencias
X 25670 7 jul 15

OFRECEMOS COLOCAR COCINERAS, criadas, institutrices. No cobramos adelantado. Agencia "Cuatro Caminos", altos National City Bank, Monte 230. Teléfono A-4398.
X 26092 9—13 Julio.

PIDA SUS SIRVIENTES A QUIEN le ofrezca garantías. La Agencia Montalvo las tiene: calle 17 esquina a F; Vedado Telf. F-4427.
X 4755 2 agosto 1

SE COMPRAN

C-1. Casas.

COMPRO UNA CASA ANTIGUA EN cualquier lugar de la Habana comprendida en las medidas siguientes, de seis a siete metros de frente por veinte y dos de fondo más o menos, dirigirse al Centro Mercantil de la Habana, teléfono M-1631, Trocadero 99, casi esquina a Galiano.
C1 25737 7—14 Julio

C-2. Solares.

SE COMPRAN SOLARES DE ESQUINA en los Repartos Almendares, Ampliación de Almendares o La Sierra. Fomento Territorial Urbano S. A., Manzana de Gómez 222.
C2 26147 9—12 Julio.

C-3 Fincas Rústicas

SE DESEA COMPRAR UNA FINCA de 3 a 6 caballerías; pero antes quiero tenerla un tiempo en arrendamiento, con objeto de probar el terreno. Que reuna las condiciones siguientes: Buen terreno llano; frente a la carretera; casa aceptable; Provincia de la Habana. Contestación por escrito. C. Suárez. Santa Catalina 42, Víbora, entre San Lázaro y San Anastasio.
C3 26048 9—12 Julio

C-5. Muebles y Prendas.

COMPRO TODA CLASE DE MUEBLES modernos; máquinas Singer; ovillo central; neveras; divisiones de cristal y mamparas; teléfono A-6620; Salud 3.
C5 22604 21 jul 21

SE COMPRAN MUEBLES USADOS, máquinas Singer, sillería americana y del país. La Casa Bahamonde, Vives 155. Tel. A-2035.
C5 24637 1—16 julio

MAQUINAS SINGER, SE COMPRAN cuarenta máquinas Singer para un taller de costura; llamen al teléfono M-8125.
C5 24364 30 jul 30

SE COMPRAN

COMPRAMOS PRENDAS DE ORO viejo y muebles. Vendemos muebles y prendas de brillantes, procedentes de empeño, sumamente baratas. Compostela 106.
C5 4761C 5—4 Agosto

A-8651 COMPRO MUEBLES MODERNOS y de oficina, máquinas de escribir y coser, cajas de acero y archivos, objetos de adorno, baúles, maletas y ropa de hombre.—A-6851. Suárez 7 esquina a Corrales.
C5 26186 9-24 julio

C-7 Automóviles y Accesorios

COMPRO AUTOMOVIL DE MARCA conocida; doy en pago magnífico solar en Reparto Lawton; con dos líneas de tranvías; guaguas; etc.; doy o tomo diferencia; Ortiz, M. 9309.
C7 25467 6 jul 11

C-9 Utiles de Oficina

PARTICULAR COMPRA MAQUINAS de escribir, usadas, pagando al momento su valor. Aproveche esta oportunidad de vender bien su máquina. Teléfono A-0369 Jesús María 12.
C9 22836 23—23 Jl.

C.12 Objetos Varios

SE DESEAN COMPRAR PLATOS DE porcelana Capi di Monti legítimos. Escribir a J. A. Valladares c/o Woolworth Co, San Rafael y Amistad. Habana.
C12 26049 9—14 Julio

SE VENDEN

V-1. Casas.

NO PAGUE ALQUILER. CASAS CON $50 de entrada con dos habitaciones; resto a pagar $10 mensuales; Marianao; Steinhart y General Lee; FO-7779.
V1 22621 21 jul 21

WASHINGTON 40, CERRO, CASITA de ladrillos, azotea y cielo raso, en $1.700 libres para el vendedor. Informan: en Daoiz 24, Cerro.
V1 24174 30—18 Julio

CON $100 DE CONTADO Y $15 MENSUALES, hasta amortizar $600 más, vendo un Bungalow acabado de fabricar por Max Borges, con su terreno libre, en el Reparto "El Globo", a un kilómetro de Calabazar. Tiene jardín; portal; sala; un cuarto; baño y cocina; patio y pasillos; agua corriente y buena calle. Teléfono U-4266. Silva, Calle Domínguez esquina a Cocos.
V1 23841 28—13 Julio

REPARTO MENDOZA

Vendo moderno, bonito chalet decorado. Cuatro habitaciones; baño completo; cocina moderna; garage; terreno anexo para otra casa. $2.500 reconociendo hipoteca de $5.000.—I-1823.
V1 26045 9—12 Julio

POR ASUNTOS URGENTES DE NEGOCIO, regalo siete casas. Construcción de primera, Víbora. Techos monolíticos; acera sombra. Sala; comedor; 2 y 3 cuartos; baño completo; cocina y patio. Alquiladas por las dos terceras partes de hace dos años 156 pesos $13.000. No corredores. 10 de Octubre 687, de 9 a 11 y media y 3 a 5.
V1 26099 9—14 Julio.

VENDO CASA NUEVA MADERA; DOBLE forro; mosaicos; pintura aceite; 6 departamentos; 9x24 varas. Costó $7.50 vara terreno. Precio: $9 con fabricación. Véame: Cerro 515
V1 26065 9—12 Julio.

SI DESEA COMPRAR CASA VE ESTA GANGA

Vendo, en Santos Suárez, casa moderna, sin estrenar: Enamorados entre Serrano y Durege. Portal; sala; saleta; tres grandes dormitorios; un baño regio: 2 closets; comedor al fondo; hall; pantry; cocina; cuarto y servicio criados; garage al fondo; citarón y techos monolíticos. Costó $14.000 y la doy en $8.500. Es una buena finca, rodeada de buenas familias. Para tratar, en Cuba 21-A, bajos. Telf A-7150. Sres. Villamarín y Vallongo.
V1 25297 5—10 Julio

CON FACILIDAD DE PAGO

Acabada de construir, y al lado del Hotel Almendares, se vende la casa Avenida Once y Once, compuesta de jardín; portal; sala; recibidor; hall; 4 cuartos; comedor; cocina; pantry; cuarto y servicio de criados y garage. Informan: en la misma, Telf. FO-1317.
V1 25085 4—12 Julio

GANGA: VENDO HERMOSA CASA moderna, construcción, tres plantas, entre piso en los bajos, propio almacén; 8x33 metros; gravada $28.000 al 7; costó $50.000. Bien situada. Desembolsando $5.000 es suya. Informan; A-2839.
V1 25271 5—15 Julio.

CAMBIO CASA FABRICADA PARA bodega; única en reparto; buen vecindario por finca rústica o solares; valor $3,500; su dueño, teléfono F-6002.
V1 25294 5 jul 11

¡HORROROSA GANGA!

Por embarcarme el día 16 para España, vendo urgente regalo en $5.000 una casa al frente, con dos más al fondo, nuevas, rentando $55. Aprovechen: Calle Paniagua 8-B, entrando por Zaragoza, tres cuadras de la Calzada del Cerro. La dueña: Jesusa.
V1 25095 4—11 Julio

VENDO DOS ESQUINAS CON 1,500 metros cada una, todo fabricado, rentando el 15 por 100 libre, se cambian por terreno o finca de campo, de 8 a 20 caballerías, para siembra. Informes, Jesús del Monte 305, García, almacén.
V1 26004 8 jul 11

CASA EN ALMENDARES. JARDIN, portal, 3|4, baño, comedor, cocina, garage, patio, traspatio, 457 varas terreno, $2.500 contado, resto muchas facilidades, San José 102, teléfono U-3543.
V1 25982 8 jul 15

$3.500 QUE RENTAN $300, INVERTIDOS en propiedad nueva, dos plantas 14 x 30; para convencerse, diríjase Trocadero 99, teléfono M-1631.
V1 25902 8 jul 11

Frente al Colegio de "Belén"

Se vende una casa acabada de construir, muy bien decorada y con todo confort; situada frente a la doble línea del tranvía de la Habana a Marianao y al Paradero "Rabell". Precio reducido y a pagar si se desea con los alquileres.

Segundo García Tuñón

Cuba número 81, altos

Teléfono A-4005

V1 24895 3 jul 18

SE VENDEN

GANGA; REPARTO ALMENDARES; casa y terreno, 10 x 47; a tres cuadras del crucero, en $2,600; parte a plazos; informes en Tercera 61 entre 16 y 18, en el mismo Reparto.
V1 25695 7 jul 11

GANGA

Vendemos casa moderna, de dos plantas, calle Alambique. Mide 7.50 x 22.50; precio, $7,800. Pérez e Izquierdo. Edificio Larrea 201. Teléfono A-7580.
V1 25956 8 jul 11

SE VENDE UNA PROPIEDAD EN punto comercial, Monte, habitada por dos comercios; un solo recibo; renta $350. agua redimida; mide 248 metros 75 centímetros; con solo $17.000 en efectivo, resto hipoteca. Informes: F-3315. Se oyen ofertas razonables.
V1 25571 7—16 Julio.

HORROSA GANGA

Vendo un chalet de ladrillos y concreto, acabado de construir por el arquitecto Max Borges, a tres cuadras del crucero de la Víbora, calle Gustavo entre Dolores y González con Jardín; portal; sala, tres habitaciones; comedor al fondo; baño de lujo intercalado; cocina; gran patio. Precio: $4.500. Se dan facilidades de pago. Informes: Silva. Teléfono U-4266.
V1 25659 7—22 Julio.

GRAN OPORTUNIDAD

Vendo, por tener que embarcar, una casa en la calle Antón Recio, a dos cuadras de Monte, acera la brisa, toda de azotea, sala, comedor, tres habitaciones, despensa, servicios completos, lavabos, mide 8 x 21, informa su dueño, en San Nicolás número 250, a todas horas.
V1 25771 7 jul 15

PROPIAS PARA INDUSTRIA O EXPLOTACION COMO CIUDADELAS

Vendo o arriendo dos grandes casas, juntas y comunicadas, tienen salida a dos calles, 42 metros fabricadas de alto y bajo, punto céntrico, dos cuadras de Toyo, cerca talleres, línea tranvía al frente, propias para industrias o gran escuela, pueden explotarse como cuartería, la planta baja tiene 18 habitaciones, para verlas y tratar: O'Reilly núm. 11, teléfonos A-1826 y X-1183.
V1 25161 7—11 Julio

CASA TRES CUARTOS $1.500 CONTADO; reconocer $2.300. Condesa entre Manrique y Campanario. García Pola. U-1363, de 12 a 2.
V1 25863 8—12 Julio.

CASA: SEIS CUARTOS: VIBORA, por libreta Centro Gallego, $12.000. Costó $16.500. García Pola. U-1363 de 12 a 2.
V1 25862 8—12 Julio.

SE VENDE UN BONITO CHALET, con o sin muebles, para corta familia, situado en la Calle 23, Vedado. Sin intervención de corredores. Informan: Telf. F-6488.
V1 24938 3—13 Julio.

VENDO CASITA MODERNA

Cocos entre Piñera y Lombillo, Cerro; a media cuadra Calzada Ayesterán; no trato con corredores; pregunten en la bodega esquina Piñera y Cocos.
V1 24807 2 jul 17

APROVECHE ESTA OCASION. VENDO en lo mejor del Reparto Rosalía, una casa mampostería con cuatro accesorias al fondo, renta 50 pesos y la doy por 2.700 en mano y 1.000 a plazos; informan, Calzada de Güines 153, Rastro; y Neptuno 204, teléfono 4395.
V1 25778 7 jul 11

VENDO, POR TENER QUE EMBARCARME, una casita de mampostería, con más terreno para fabricar. Mide 9.53x22 varas. La doy en dos mil cien pesos. Oeste 37, entre Lacret y Luis Estévez, Santos Suárez. Informan: en la misma I-3739.
V1 23473 26—11 Julio

VENDO ESQUINA MODERNA, TRES plantas, en la calle Lealtad, en 34 mil pesos. Renta $295. Se deja mitad en hipoteca al 6 por ciento. Negocio estupendo para sacar producción al capital. No trato con corredores. Informan: Telf. U-7073. Joaquín.
V1 26226 10—18 Julio

V-2. Solares

VENDO, GANGA, SOLAR FRENTE Yacht Club, 20 de frente, pegado a la Avenida; urge; Ortiz, I-5075; de 7 a 9 mañana; de 7 noche adelante.
V2 25762 7 jul 14

VENDO EN GANGA, AL CONTADO y plazos, parcelas con buen fondo, en la línea tranvía y a una cuadra. Véame: Cerro 515, fotografía de Tejas.
V2 26066 9—12 Julio.

SE VENDE MUY BARATO UN SOLAR en Almendares. Calle 12 y D. Es esquina de fraile. Informan: FO-9074.
V2 26096 9—12 Julio

GANGA

Vendemos solar en Ampliación de Almendares, acera de la brisa, Avenida Tercera esquina a Línea, a tres pesos la vara. Pérez e Izquierdo. Edificio Larrea 201. Teléfono A-7580.
V2 25957 8 jul 11

SOLAR. $3.75 VARA, VENDO O DOY para fabricar, en lugar más bonito de Almendares, calle E entre 12 y 14, acera sombra, San José 102, U-3543.
V2 25981 8 jul 15

SE VENDE UN SOLAR EN LA CALZADA de Buenos Aires número 8. Informan: en el 20.
V2 23886 28—13 Jn.

MIRAMAR: AVENIDA SEPTIMA: SOLAR completo $6. Facilidades de pago. García Pola. U-1363, de 12 a 2.
V2 25151 4—11 Julio

SANTOS SUAREZ; VENDO UNA parcela de terreno llano y en parte alta; media cuadra tranvía; 533 varas en $3,500; informan, Tamarindo y Dolores; bodega; Santiago.
V2 25182 4 jul 14

¡MAGNIFICA OPORTUNIDAD! EN 23. VEDADO

Le vendo de $10 a $13 vara, la medida que usted solicite. También en las calles 20, 21, 22, 24 y 26, con grandes facilidades de pago. Informa, su dueño: Dr. Aranda y M. Sañudo. Mercaderes 9, Dpto. 3, de 10 a 12 a.m Teléfono M-6173
V-2 E-223 Indf 26 en

EN EL REPARTO DE LOS PINOS, se vende un solar de 45 metros de fondo por 13, fabricado de madera; dos habitaciones y cocina, sito en las calles San Antonio y Mayía Rodríguez. Precio muy barato. Tiene muchos árboles frutales. Informan: en la misma.
V2 26023 9—15 Julio

SE VENDE UN SOLAR EN LA CALLE de O'Farrill entre Goicuría y Juan Delgado; mide 12 x 58; a 4.50, se deja por un año sin cobrar nada si se fabrica; A. Guerra; A-7712.
V2 25004 3 jul 11

AMPLIACION ALMENDARES: VENDO dos solares acera de sombra; una cuadra del carro. $3.25 la vara F-2209.
V2 25869 8—11 Julio

GANGA ESQUINA EN SANTA AMALIA

Se vende la esquina de Miguel y Gonzalo toda sembrada con árboles frutales, a una cuadra de la Calzada; punto muy fabricado y al precio ganga de $2.50 la vara; señor Benítez; teléfonos M-9650, M-7058.
V2 24404 3—11 Julio.

SE VENDEN

V-3. Fincas Rústicas.

SE VENDEN: PEQUEÑAS FINQUITAS, propias para granjas o quintas de recreo, con agua, luz, ómnibus cada cinco minutos, a pagar a plazos, sin entrada ni interés. Finca Mora Chica, Campo Alegre, Carretera Central que va a Matanzas en el kilómetro 8 calzada en construcción; junto al Reparto Diezmero, propietario capitán Miranda. Informes en la misma o Nacional Truz Compa, Cuba 76 y 78.
V-3 8233 9-9 ag

VENDO FINCA DE 4 CABALLERÍAS, con un kilómetro de frente a la carretera, en las inmediaciones de Hoyo Colorado. Toda de cultivo. Arbolado y fábricas. Informes, Galiano 102.
V3 25900 8 jul 23

SE VENDE EN ARROYO ARENAS una finquita de 17,666 metros, con un bungalow y excelente pozo, se dan facilidades para el pago, informan, teléfono U-3842.
V3 25849 8 jul 23

V-4. Establecimientos.

HORROROSA GANGA; VENDO EN el Vedado; una gran bodega sola en esquina; gran contrato; poco alquiler; mucho de cantina; para más informes, Marte Belona; Lodos.
V4 25348 5 jul 17

CARBALLO

AMISTAD Y DRAGONES, CAFE

Vendo bodegas desde 500 pesos; cafés y lecherías; tengo los mejores negocios de plaza. Vendo bodega frente a industria mucho barrio por la mitad de su precio y tengo otra en calzada sola en esquina $1.500 pesos con la mitad de contado. Informa Carballo. Amistad y Dragones; café.
V4 26170 9-17 julio

SE VENDE UNA GRAN FONDA

Sita en el lugar más transitable de la Habana a 20 metros del Puente de Agua Dulce; en Jesús del Monte 137; gran local con cabida para 2 o mas mesas de billar si desea así como también puede instalar café. Véalo y se convencerá. Trato en la misma o teléfono M-3333; Francisco.
V4 26159 9-16 julio

NEGOCIO DE OPORTUNIDAD: SE vende una fonda con cantina; lo más céntrico de la Habana; con una gran clientela de casas comerciales. No pierda tiempo. Negocio seguro. No hay pretensiones. Informan: Angeles 26, bodega.
V4 26097 9—12 Julio

POR AUSENTARME, VENDO ESTABLECIMIENTO 8 años en el giro; con buena venta y clientela mensual. Son artículos primera necesidad y mucho consumo. Precio barato, de situación. Si está interesado, infórmese: San Rafael 37, altos, apto. número 1.
V4 26112 9—11 Julio.

SE VENDE O SE ARRIENDA LA VIDRIERA de tabacos y quincalla del café El Musel por no poder atenderla su dueño. Santa Clara 24.
V4 26198 9-13 julio

GRAN NEGOCIO. ARRIENDO O VENDO barra de licores, gran clientela, abierta hasta las 4 a. m. al lado de un gran cabaret buen contrato, poco alquiler. Cedo también gran local para restaurants, no paga licencia, puede estar abierto hasta las 4 a. m. También regalo chalet con todo el confort y comodidades; tengo que embarcarme urgentemente. Informan Oficios 11 esq. Muralla.
V4 25512 6—16 Julio

GRAN VIDRIERA TABACOS; QUINCALLA; billetes; vendo en lo mejor de la Habana; urgente; por tener otro negocio; buen contrato, fácil pago; informan, Muralla 103; segundo piso de 7 a 8 y de 12 a 2; S. Lizondo.
V4 23763 27 jul 12

EN GUANABACOA, SE VENDE MUY barata, por tener que ausentarse su dueño, una ferretería situada en Maceo 70, esquina a Venus.
V4 25643 7—11 Julio

VENDO BODEGA

1.000 contado, en la Habana, estoy enfermo y no puedo atenderla. Informa, Tamargo, San José y Belascoaín, café, de 2 a 5.
V4 25697 7 jul 12

CAFE

Con 1,000 admito un socio para un café que vende $80 diarios, informa, Tamargo, San José y Belascoaín, café, de 2 a 5.
V4 25698 7 jul 12

VENDO UNA INDUSTRIA DE PANADERÍA, galletería y fábrica de dulces en 35,000 pesos, deja al mes 1,500 pesos; informes, Jesús del Monte 305, señor García, almacén.
V4 26005 8 jul 11

SE VENDE TINTORERIA, SE ADMITE oferta razonable, buena clientela, informa el dueño, Santos Suárez y San Julio.
V4 25913 8 jul 13

ATENCION, BODEGA $1.000

Hay en existencia, $8,000; se da en $5,500 con $1,000 de contado, está en la Habana, se dan facilidades de pago. Amistad 136, café, de 2 a 6.
V4 25979 8 jul 11

VENDO UN NEGOCIO POR PROPIEDAD que esté libre de gravamen y no pase de 25 mil pesos, el negocio los tiene de existencia y venta mensual 18,000 pesos y deja libre 2,000 al mes. También se admiten 15 mil pesos de contado. Informes, Jesús del Monte 305, García, almacén.
V4 26002 8 jul 11

SE VENDE BODEGA CANTINERA, punto ideal, para barra; o se admite socio joven, con ganas de trabajar. Informan: Corralfalso 29, en Guanabacoa
V4 24876 3—18 Julio

TIENDA DE ROPA

En un pueblo importante de la Provincia de Matanzas, bien situada y bien surtida; con buenas vidrieras. Se vende o se admite un socio. No necesito efectivo. Puede aportar mercancía del giro. Que sea tendero. Informes, por correo. Sr. José Sabater. Independencia número 182. Matanzas.
V4 26280 10—15 Julio

VENDO CAFE SIN CANTINA, PUNTO comercial y a la moderna. Vende $60. Contrato 6 años. Barato alquiler. Precio: —5.000. Véalo, que le convendrá. Informan: Monte y Antón Recio. Benito (café).
V4 24718 2—15 Julio

SE VENDE UN BAZAR MUY BARATO, mercancías, vidrieras, toldos. San Andrés 14; Marianao
V4 24945 3—18 Julio.

OFRECEMOS BONITO NEGOCIO

Por tener que retirarnos cedemos a mitad de costo una fábrica de embutidos y mantequilla con un buen refrigerador; puede admitirse mitad de contado y resto plazos a convenir; informes en Luz número 4 Víbora, entre Calzada y Delicias.
V4 25709 7 jul 13

APROVECHE GANGA: SE VENDE una vidriera de tabacos y cigarros. Vende muchos billetes. Mercado de Colón 56, Animas y Monserrate.
V4 25819 8—11 Julio.

SE VENDE UNA BODEGA POR NO ser del giro su dueño. Buen barrio Negocio; aprovechen la ocasión, que es buena. Razón: Compostela 47 altos. Olga Fernández.
V4 25795 8—12 Julio

V-5. Muebles y Prendas.

SE VENDE UN SILLON DE BARBERÍA, Cocke; moderno; informan en 16 y 19; Vedado; barbería.
V5 25356 5 jul 13

SE VENDEN

POR $150 AMUEBLAMOS SU CASA con tres preciosos juegos: Sala, cuarto y comedor. Todos reforzados de cedro y caoba de primera; lunas y cristales de lo mejor. Tenemos gran cantidad de muebles finísimos al alcance de todas las fortunas. No olviden la Casa Mastache, la que siempre, como ninguna, ha podido acabar con la carestía de los muebles. Talleres y almacenes: Concha entre Luco y Justicia, Luyanó. Nota: Vendo también a mueblistas.
V5 26223 10—13 Julio

QUEMAZON DE CAJAS DE CAUDALES; de acero; contadoras niqueladas y caoba; cantinas de vitrolite y caoba; vidrieras; mesas mármol y vitrolite y de madera; sillas de Viena; nuevas y de uso y muebles en general a cómo quiera; Apodaca 58 entre Suárez y Revillagigedo.
V5 25227 4 jul 14

SENSACIONAL VICTORIA

hemos alcanzado con la horrorosa liquidación de muebles que venimos efectuando y que durará todo este mes de Julio, por balance.

"LA ZILIA"

Suárez 43-47. A-1598.

4763 5—4 Agosto.

MUEBLES BARATOS

Juegos de cuarto $50 y $80 y $90; finos; sala esmaltado fino $45; juegos de comedor muy baratos; aparadores sueltos a $6 y $14 y $18; máquina de Singer $8; camas de hierro a $5 y $8; coquetas a $7 y a $6; escaparates con lunas a $12 y $14 y $18 hasta 42; seis sillas y dos sillones 14 y cuatro; dos sillones $12 y un sin fin de artículos que no detallamos, concernientes al ramo; también vendemos muebles a plazos cobrando muy poco fondo; y camitas niño muy baratas; Monte 330, esquina a Castillo.
V5 25405 5—13 Julio

Compramos

Cambiamos y Aquilamos

Muebles

A Plazos y al Contado

Belascoaín 34, entre San Rafael y San José. Teléfono U-1610

23705 27—11 Julio.

Grandiosa Liquidación

Por dejar el negocio. Joyas, muebles, ropas, baúles y maletas de todas clases.

Máquinas coser Singer, máquinas escribir, victrolas, todo procedente de empeños. Aproveche la ocasión e invierta bien su dinero.

LA SEGUNDA COMPETIDORA

San Nicolás No. 250, entre Gloria y Corrales. Teléf. M-2875.

V-5 813 Indf. 1 my

EQUIPAJE:

Baúles y maletas, desde un peso.

"EL ENCANTO"

Casa de Préstamos
Compostela 129, próximo a Luz

V5 25258 5 jul 20

MUEBLES

Alquilamos y vendemos a plazos.

NEPTUNO 217 Y 219

(entre Oquendo y Soledad)
Teléfono U-1410
J. PICOS Y HNO.

V5 264-265 18 jul 18

MUEBLES BARATOS

Díaz y Chao. Gran rebaja de precios en nuestras existencias; muebles de cuarto, comedor, sala y recibidor, finos y corrientes; piezas sueltas al contado y a plazos. Tomamos muebles a cambio. Neptuno 197 entre Belascoaín y Lucena. Telf. U-5154.
V5 25172 4 agosto 3

MUEBLES EN GANGA

Gran surtido en muebles de todas clases, juegos de cuarto, $65; de comedor, $40; sala o recibidor $30; camas, $5; coquetas, $12; seis sillas y dos sillones, $12; sillas sueltas, $1.25; sillones, $2.25; mesas correderas, $5; aparadores $10; neveras, $10 y muchos más que no se detallan a precios sin competencia en

"LA PRINCESA"

San Rafael 107.
E—1056 Indf.

MUEBLES

Alquilamos y vendemos a plazos.

SAN RAFAEL 127

Gómez y Cía. U-2969.

V5 4707C 18—18 Julio

Muebles a Plazos

Ofrecemos todo género de facilidades de pago y también vendemos sin fondo ni fiador. Se admite como parte fondo muebles de uso. Tenemos gran existencia. Vendemos piezas sueltas a precios de reajuste. También despachamos al campo sin cobrar embalaje. Hacemos toda clase de transacciones sobre muebles. Una visita le ahorrará dinero y quedará bien servido

LA INDIA

Monte 22 entre Aguila y Angeles

10 ds. 2—12 Julio

SE VENDEN

FABRICANTE EN MUEBLES DEL interior con sucursal en Monte 292, realiza todas las existencias de esta casa; 6 sillas, dos sillones, espejo y consola caoba de primera, $20; un par de sillones portal, muy fuertes $8; escaparates, fiambreras, coquetas, vitrinas a como quieran; se compran muebles usados de todas clases; teléfonos A-8160; Monte número 292; La Sucursal.
V5 24428 30 jul 30

MAQUINAS SINGER

Ovillo central; tenemos una gran cantidad de 12 pesos en adelante; de zapatero, 29—4 y 18—2, tenemos piezas de repuesto de todas clases, reparaciones a domicilio; Angeles 35, y Sitios.
V5 23450 26—27 Julio

MUEBLES BARATOS

Juegos cuarto de cedro, $45 en adelante; escaparates de lunas, $14 hasta $28, 6 sillas y 2 sillones caoba, $13. Sillas sueltas, $1.20. Sillones, $2.30. Coquetas $6. Aparadores de vuelta, $13. Máquinas Singer, gabinete, buen estado, $14. Vitrinas $12 hasta $25. Un juego sala mimbre, ocho piezas, $30. Uno ídem esmaltado de caoba, $28. Mesas corredera cedro, $5. Camas hierro, $5 Mesas noche, $2. Chifonier, $8. Cómodas, $6, y muchos que no se detallan, a precios de situación. La Casa Bahamonde. Vives 155, casi esquina a Belascoaín.
V5 22265 19—19 Julio

SE VENDE UN MAGNIFICO JUEGO de cuarto compuesto de nueve piezas. Escaparate de tres cuerpos con lunas. Está flamante. Se da en 300 pesos. Teléfono F-2360.
V5 25488 6—13 Julio

LIQUIDACION DE MUEBLES, "LA Victoria", Monte 193 esquina a Antón Recio. Telf. A-2538 Escaparates desde $8; con lunas desde $18; coquetas desde $10; aparadores, desde $6; mesas correderas desde $6; de noche, desde $2; espejo y consola, desde $10; seis sillas y dos sillones caoba, desde $18; americanos, desde $15; juegos de cuarto marquetería, desde $55; de comedor, $55; de sala, desde $35; vendemos muebles sueltos a plazos y contado. Alquilamos muebles. Damos facilidades de pago. Compramos muebles usados y se los tomamos en fondo. Para el campo embalaje gratis.
V5 4745C 30 jul 31

TALLERES DE EBANISTERIA "EL SIGLO"

Muebles de calidad. Precios módicos. No compre sin antes visitar mis talleres. Piense, al hacer sus compras, que es beneficioso para usted, comprar al fabricante. Proteja la industria nacional.

TALLERES.
MANRIQUE 189
Telf. A-6135

V5 14075 11—11 Julio

JOYAS A PLAZOS

Relojes pulsera, señora, oro, 18 kilates, con esmaltes, muy finos, $3 fondo, $2 mensuales; anillos compromiso, oro y platino $1 fondo, $2 mensuales; alfileres corbata, tresillos, pasadores, sortijas de brillantes y toda clase de joyas, con facilidades de pago. La Eminencia, Neptuno 188 entre Gervasio y Belascoaín.
V5 4747C 30 jul 31

JUEGOS DE CUARTO

Seis piezas esmaltados, varios colores, $20 fondo y $8 mensuales; juego cuarto seis piezas, color nogal caoba, $20 fondo y $8 mensuales; juego cuarto, tres cuerpos, "Arte Moderno", modelos originales; juegos de sala barnizados o esmaltados del color que usted desee, $15 fondo y $7 mensuales; juegos de recibidor, caoba, en varios estilos, $15 fondo y $7 mensuales; juegos de comedor, Renacimiento Adams C., y toda clase de piezas sueltas; visítenos; compare precios y calidad; La Eminencia; Neptuno 188, entre Gervasio y Belascoaín.
V5 4746C 30 jul 31

VENDO MI JUEGO DE SALA, RECIBIDOR y cuarto; muy barato, por tener que marcharme. Lealtad número 44, bajos.
V5 26234 10—15 Julio

SE VENDE UN JUEGO DE SALA completamente nuevo y otros muebles. Pueden verse en 23 núm. 12, entre J e I, Vedado.
V5 26078 9—12 Julio

VENDO JUJEGO DE SALA TAPIZADO; barato. Rodríguez 73, Jesús del Monte. Para tratar: San Lázaro 314 segundo piso.
V5 26087 9—15 Julio.

LIQUIDACION DE MUEBLES, ESCAPARATES desde $8; camas desde $5; coquetas desde $8; mesas de noche desde $2; de correderas desde $6; seis sillas y dos sillones de caoba desde $15; americanas, $12; espejo y consola desde $8; juegos de cuarto desde $50; de comedor desde $55; de sala desde $35; e infinidad de muebles sueltos a precios muy baratos; damos facilidades pago. Compramos muebles; se los tomamos en fondo Para el campo embalaje gratis. La Casa Durán, Angeles 84, próximo a Gloria. Telf. M-9175.
V5 4744C 30 jul 31

SE VENDEN LOS MUEBLES DE SALA, comedor, dos cuartos, todo nuevo, con sus lámparas, cortinas y cuadros. Se vende baratísimo por embarcar. Es una ganga. No la pierda. A-3931.
V5 25987 8 jul 11

MUEBLES

Baúles y maletas de ocasión, ropa y joyas, todo baratísimo.

SUAREZ 17 Y 19

V5 25859 8 jul 15

SE VENDE CAJA DE HIERRO, barra teatro Actualidades, después 4 p. m.
V5 25995 8 jul 11

UN BRILLANTE

De 4 kilates y ctms., limpio, montadura platino, para señora; se da en $750.00. Hay gran surtido en joyas de oro y platino, brillantes y piedras finas. Relojes muy finos para ambos sexos. También compramos prendas viejas, rotas; las cambiamos por nuevas. "Piñón y Hno." EL VESUBIO. Corrales número 53, esquina a Factoría. Telf. M-7337.
V5 26098 9—12 Julio

SE VENDE UN JUEGO DE CUARTO de caoba moderno, un aparador, cuatro sillas y dos sillones. Castillo 64. Preguntar por Concha Pérez.
V5 26190 9-12 julio

POR EMBARCAR VENDO 2 JUEGOS de cuarto uno de matrimonio y otro de señorita; un juego recibidor; un juego comedor. No trato con especuladores. Maloja 15 altos.
V5 26141 9-15 julio

POR TENER QUE EMBARCARME vendo todos los muebles de mi casa Pueden verse de 2 a 6 en Villegas 17, 2o. piso. Tel. M-9658.
V5 26157 9—12 jul

VENDO MUEBLES DE USO, CASI regalados, en buen estado, M-5818. Alquilo habitaciones y departamentos frescos con toda asistencia en punto céntrico. Neptuno 74, altos.
V5 26156 9—12 jul

V-6. Maquinarias.

SE VENDE COMPRESORA MARCA Globe; registradora National; tres depósitos para aceite. Todo en magnífico estado. Puede verse. Garage Santa Emilia, Jesús del Monte. Teléfono I-2191.
V6 26242 10—15 Julio

M.E.C.D. 2016

SE VENDEN

ALMACEN. EXISTENCIAS CONSTAN tes de calderas, donkeys de vapor, bombas, motores, romanas diversos tamaños, arados, desgranadoras, tuberías, fluses acero para calderas. etc. Basterrechea Hermanos. Lamparilla 9. Telf. A-2950. Habana.
2293 15-15 oct

V-7 Automóviles y Accesorios

SE VENDE UN CHEVROLET CON cuatro gomas nuevas, se da barato por tener que ausentarse su dueño se puede ver en el garage Batista, Concordia 196.
25960 8—12 Julio.

CHASIS CHEVROLET Y FORD

Gran liquidación de tres chasis Chevrolet del 27; con gomas en admirable estado, y perfecto funcionamiento del motor.

Tres Sinfines Ford, con extensión Olson. Dos Sinfines Ford, sin extensión Olson.

VENGA A VERLOS; NO ESCATIMAMOS PESOS
ALVAREZ MENA Y CIA.
AGENCIA FORD VIBORA
10 DE OCTUBRE No. 767
TELF. I-3838

AUTOS DE USO: ZANJA 131

Vendemos, los carros marcados desde $250. Dodgers con $100 entrada y $30 mensuales. Tenemos camiones de reparto baratos.
23834 28—28 Julio.

CASI REGALADO, SE VENDE AUtomóvil de poco uso, cinco pasajeros, se somete a toda prueba de garantía, Lawton 47 entre San Mariano y Santa Catalina.
V7 25881 8 jul 13

¡GANGA VERDAD!

Vendo Chevrolet del 28, cerrado, dos puertas, en buen estado, en $250. Tiene las cinco gomas nuevas; al contado. Aramburu 8 y 10, primero izquierda.
V7 25678 7—11 Julio

VENDO CASCO NUEVO, PARA LANcha, de 16 pies, lindísimo; costó 300 pesos y no se le ha puesto motor todavía. Precioso para quien quiera hacer una lanchita de paseo y velocidad. Se regala por $175. Carvajal, Real y Avenida Columbia, Marianao
V7 4730C 23 Jn. Indf.

GRAN TALLER DE CHAPISTERIA

Reparación en general de radiadores, pintura "Duco"; soldadura outógena, de Enrique Padilla, Infanta 8 entre Jovellar y San Lázaro, Telf U-7267.

Esta casa pinta con "Duco" todas las reparaciones de los trabajos de chapistería, con precios muy reducidos y con toda garantía en las reparaciones generales. Mi interés es que sea usted un cliente para siempre.
V-7 12162 J1R. Indf

VENDO DODGE DEL 26, NUEVO DE todo, pintura, gomas, etc., en doscientos pesos; también a plazos con sólo ochenta de entrada. Agencia Ford de Marianao.
4778 8 jul Ind.

UN CAMION FORD DE REPARTO, carrocería de leche, se vende en ganga, cien pesos, sólo la carrocería los vale. Agencia Ford de Marianao.
C4776 8 jul Ind.

EN GANGA, CAMIONES FORD DE estacas, en buenas condiciones, desde cien pesos en adelante, Carvajal, Real y Avenida Columbia, Marianao.
C4777 8 jul Ind.

SE VENDE BUICK PARTICULAR casi nuevo, con cuatro gomas nuevas; más dos de repuesto. Acumulador nuevo. Pintado color marrón. Informes: José García, todos los días, de 8 a 9 y de 2 a 4. Garage Royan. San Rafael y Lucena.
V7 25831 8—11 Julio.

VENDEMOS
AUTOMOVILES DE USO DE TODAS LAS MARCAS. FABRICAMOS CARROCERIAS PARA TODAS LAS INDUSTRIAS. GRANDES REBAJAS DE PRECIOS. NUEVO SISTEMA DE VENTAS A PLAZOS
ZANJA 100.
V7 25624 7—16 Julio.

SE VENDE

Un Chrysler cerrado, en flamantes condiciones, por tener que embarcar su dueño se da barato.
Informes en el teléfono:
U-4434

VENDO EN GANGA CHEVROLETS 28, 27 y 26. Fords Cuña y Sedan. Un Buick cerrado. Dodges y camiones reparto ligero. Facilidades de pago. Zanja 100.
V7 25623 7—16 Julio.

SE VENDE UN CAMION CON LA carrocería cerrada, propio para panadería, dulcería o tintorería, en muy buen uso. Puede verse en Arzobispo y la Calzada Cerro, garage.
V7 25166 4—12 Julio.

SE VENDE UNA MOTOCICLETA INdian, barata. Informan: en 26 y 17 bodega. Preguntar por Enrique.
V7 26039 9—11 Julio.

CAMION FORD SIN FIN DE ESTAcas, buena carrocería; buenas gomas; perfectas condiciones; se vende en $150; Carbajal; Real y Avenida Columbia; Marianao.
V7 4710C 20 Jn. Ind.

SE VENDEN

SE CAMBIAN POR CASA O SOLAR yermo, tres automóviles Chrysler 62, tipo turismo; se tasan por la mitad de lo que valen; informan, I-7350; López.
V7 24793 2 jul 12

VENDO DOS CAMIONES BENZ Y UN Pierce-Arrow, magníficas condiciones, precio de ganga y acepto pago en solares, señor Alonso, 6 esquina 11, Vedado.
V7 26006 8 jul 13

V-8. Instrumentos de Música

PIANOS, PIANOLAS Y RADIOS procedentes de empeños, estamos realizando gran cantidad a precios muy económicos, garantía igual que nuevos. Ventas al contado y a plazos. La Predilecta, San Rafael y Oquendo.
V8 23929 28 jl 13

ME URGE VENDER PIANO LEGItimo TONK, en condiciones inmejorables. Lo doy barato; necesito el dinero. Verlo, de 10 a 12 y de 2 a 4. San Miguel 183 A, entre Soledad y Oquendo.
V 8 25863 8-14 Julio

POR TENER QUE REDUCIRME, vendo un piano, una ortofónica y varios muebles, San Rafael 152, primer piso, esquina a Marqués González, teléfono U-3163.
V8 4775C 7 jul 11

SI SU PIANO O PIANOLA NECEsita afinación o reparación, avíseme al teléfono U-3847. Experto afinador. Voy en el acto. Las afinaciones a $2; pongo cuerdas gratis.
V8 4774C 7 jul 15

EN SAN RAFAEL 141, BAJOS, ENtre Oquendo y Soledad, se vende piano Stowers, completamente nuevo, voces muy sonoras, lo doy sumamente barato.
V8 4773C 7 jul 12

ME EMBARCO Y VENDO UN PIAno, una pianola, una ortofónica y todos los muebles de la casa, muchas gangas, Campanario 42, altos, teléfono M-1218
V8 4772C 7 jul 11

EL MEJOR PIANO ALEMAN STAINwey; meses comprado. Se vende por menos tercera parte su valor o se cambia por radio. Animas 30. Telf. A-3315. Arias.
V8 26231 10—14 Julio

RADIOLA 18 DE LA R. C. A., con bocina 100 A; la vendo a primera oferta; puede verse trabajando en Corrales 187.
V8 25370 5 jul 13

VENDO UN RADIO PHILIPS; MOdelo Presidente; con su bocina; el mejor radio del mundo; óigalo y se convencerá; lo damos regalado; Corrales 187 esquina a Figuras; puede verse a cualquier hora.
V8 25371 5 jul 13

FABRICA DE PIANOS "PETERS"
La confianza de conservatorios, colegios, profesores y artistas, por medio siglo! Afinaciones y reparaciones. Precios bajos. Plazos cómodos. Garantía extensa y sólida. Villanueva 19, entre Luyanó y Herrera, I-2298.
V8 25812 8—23 Julio

V-9. Utiles de Oficina.

PARA OFICINA, VENDO MUY BArato, burós planos y cortina, máquinas de escribir, sumar, calcular, archivos, libreros, sillas giratorias, carpetas. Progreso núm. 3, casi esquina a Aguacate. M-8638.
V9 4762C 5—4 Agosto

GANGA: UNDERWOOD NUEVECITA en sesenta pesos. Gustavo Pérez, Nuevo Hotel Luz, Amargura y Compostela.
V9 26088 9—14 Julio.

MAQUINAS DE ESCRIBIR, UNderwood, Remington, Royal, etc., vendo baratas, garantizándolas. Especial atención, órdenes del interior. Compro, reparo, alquilo. Acosta, Obrapía 30 casi esquina Cuba. A-1460.
V9 25380 5 jul 12

V-10. Cajas Registradoras.

VENDO Y REPARO CONTADORAS, esmalto caoba. Unica casa en Cuba que usa baño inoxidable para registradoras niqueladas, evitando se oxiden. J. R. Ascencio, Campanario 89, Teléfono M-9571.
V10 25125 4—14 Julio

REGISTRADORAS NATIONAL, DESde $10 mensuales. También cambiamos; resto pagadero a plazos. Hacemos reparaciones garantizadas. También compramos. Escriba a J. R. Ascencio; Campanario 89; Habana. Teléfono M-9571.
V10 25124 4—14 Julio

CAJA CONTADORA EN CIEN PESOS. Costó cuatrocientos. Está nueva. Marca 999; cinta y ticket; seis letras; recibido, pagado, crédito. Bodega La Favorita, Mercado Unico por Arroyo. Telf. M-4713.
V10 25854 8—14 Julio.

V-11. De Animales.

SE VENDEN PERROS POLICIAS FInos. Tengo machos y también hembras. Se dan baratos. Después de las cinco, preguntar por Franco, General Machado, calle B núm. 37, antes Boyeros.
V11 25807 8—13 Julio.

SE VENDEN

Varias puercas cargadas de raza cruzada. Finca Lugano, Km. 2, Villa María; Guanabacoa.
V11 26206 9-11 julio

SE VENDEN

V-12. Objetos Varios.

REGALAMOS VIDRIERAS

de varios tamaños por desocupar el local; también tres armatostes; están en inmejorables condiciones; no reparamos en precios. Para más informes Zanja 68.
V-12 24571 1-11 Jul.

GRAN SURTIDO DE CONTADOras, ventiladores, banquetas, cajas caudales, barras caoba, neveras y todo lo que necesite para establecerse. Precios sin competencia. Habana 111.
V12 23815 28—13 Julio

SE VENDEN DOS SILLONES DE barbería completamente nuevos y otros enseres. Se dan baratos. Desagüe B casi esquina a Oquendo.
V-12 26200 9-12 julio

VENDO DE DOS A TRES MIL MOsaicos catalanes, en buen uso; dos puertas de calle cedro, de dos y media pulgadas. Pueden verse: Campostela 116. Telf. A-2253.
V12 26227 10—15 Jul

UN BILLAR, SE VENDE EN CASA particular. Está como llegado de la fábrica. Su dueño: Virtudes 2, Departamento de Tabacos.
V12 26235 10—16 Jul

MADERA: SE VENDE UN LOTE DE tablas y horcones en magníficas condiciones. Puede verse e informan en Pasaje Norte 18, entre Goicuría y Mayía Rodríguez, Santos Suárez.
V12 25891 8—11 Julio

BAULES Y MALETAS

Surtido completo de lo más fino hasta lo más económico; precios no vistos.

JOYAS, MUEBLES Y ROPAS

Las compramos siendo modernas, las empeñamos con interés módico, y las vendemos con facilidades de pago. Antes de comprar vea nuestra exposición y precios; se convencerá.

"LA COMPETIDORA"

Gloria e India. Telf. A6827.
1246 Ind. Jun 1.

BILLARES; VENDO DOS MESAS DE Viuda 5¼x11; y dos de Chicago, nuevas y completas accesorios. Se dan baratas. Calle Almendares y San Manuel, Marianao Telf. FO-7956.
V12 24880 3—18 Julio

CASAS DE PRESTAMOS

Préstamos

LA SEGUNDA COMPETIDORA. — Dinero en todas cantidades sobre JOYAS, MUEBLES, ROPAS y toda clase de OBJETOS DE VALOR. — Módico interés y absoluta reserva.

NOTA: Se compran y cambian muebles modernos. San Nicolás número 250, entre Gloria y Corrales.

TELEFONO M-2875
Y- 813 Indf. 1 my

PARA OFICINA Y DE OCASION

Burós planos y cortina; burós; máquinas de escribir, sumar; libreros, giratorias; mesas de máquinas; archivos; mimiógrafos; accesorios. Véalos. Villegas 6. A-8054.

A 8054, DE OFICINA

Compro y empeño archivos; máquinas de escribir, sumar; burós planos y cortinas; mesas; máquinas; accesorios; cualquiel cantidad. Llame al A-8054.

A-8054, MAQUINAS EMPEÑO

Y compro de escribir, sumar, en cualquier estado; archivos; cajas archivos, caudales; mimiógrafos y accesorios en todas cantidades. Llame al A-8054.
Y D-6 E-317 Indf

DINERO E HIPOTECAS

Se Ofrece

DAMOS DINERO PARA FABRICAR, con grandes facilidades. Fomento y Fabricación. Aguiar 106. M-7245.
Zso. 26091 9—12 Julio

SIN INTERVENCION DE CORREDOres tomo diez mil pesos primera hipoteca al 7 o|o con excelente garantía, pida informes al teléfono F-5738.
Z s. t. 25947 8 jul 11

DINERO

Doy grandes y pequeñas cantidades en hipoteca desde el 6% en adelante para la Habana y sus barrios; también tengo para los Repartos. Operación rápida y absoluta reserva.

JULIO C. GRANDA

Obrapía 33. Telfs. M-5921 y F-5759
Z s. o. 25937 8 agosto 7

DINERO E HIPOTECAS

PRESTAMOS DINERO EN 24 HORAS a grupos de empleados y damos grandes facilidades de pago. Cuba 33. Banco Nueva Escocia. Departamento 202. Sr. González.
Zso. 23225 25—25 Julio

SEÑOR PROPIETARIO NO SE PREOCUPE

Le facilitamos dinero en primera hipoteca al 7 o|o, cualquier cantidad. Y damos en segunda hipoteca al 12 o|o. Precisión y reserva. Pérez e Izquierdo. Edificio Larrea 201. Teléfono A-7580.
Z s. o. 25954 8 jul 11

DINERO A COMERCIANTES

Doy dinero sobre mercancías, módico interés, con prontitud, reserva y seriedad. Trato directo con los interesados. Torres, M-7537, de 9 a 11 y de 2 a 5.
Z s c 4781C 8 jul 11

FACILITAMOS DINERO

Cien mil pesos para mercancías, usufructos, condominios, herencias, alquileres, participaciones, panteones muebles, descontamos letras y pagarés y damos dinero garantizado por un propietario. Pérez e Izquierdo, Edificio Larrea 201, teléfono A-7580.
Z s. t. 25955 8 jul 11

JOSE P. QUINTANA

Ofrece dinero al 6 o|o en primera hipoteca sobre casas Habana; Vedado y reparto Miramar; Oficina: Chacón 23, bajos. M-7730.
Z 24222 30 jul 15

DESDE 3%
AMORTIZANDO
DESDE 5%
SIN AMORTIZAR
Dinero s/. Hipotecas
TIEMPO 2 ó MAS AÑOS
a voluntad de Vd.
PAGAMOS NOTARIA
A-4358 M-6263 Altos Droguería SARRÁ
25783 7 jul 17

¡DINERO! ¡DINERO!

CONSULTORIO Y CENTRO MERCANTIL DE LA HABANA

Nos hacemos cargo de llevarle sus libros por módica cuota por expertos tenedores de libros; compra-venta de establecimientos, casas, solares, hipotecas, tramitamos inscripciones de nacimientos, matrimonios, divorcios, ciudadanías, pasaportes, licencias, desahucios y reclamaciones civiles y mercantiles, Director, José A. Fernández. Procuradores, Gerardo Vázquez, Enrique V. Machado, Trocadero 99; Telf. M-1631.
Z 25738 7 jul 17

DINERO

Ofrezco dinero en primeras hipotecas en partidas de 1.000 a 5.000 pesos, y también en pequeñas cantidades sobre muebles, automóviles, etc. El más módico interés y rapidez en las operaciones. Luis Hernández, Empedrado 35 altos. Telf M-6864.
Zso. 23234 25—25 Julio

Tenemos Grandes

Y pequeñas cantidades de dinero para hipotecas al mejor tipo, sobre fincas, casas en la Habana, Marianao y sus barrios, para fabricar. Martínez y Prieto O'Reilly 23. A-6951.
Z. 106 Indf. 30 en

EN HIPOTECA DOY $500 A $5.000 sin comisión Habana. Repartos. También $6.000 a $50.000 y segunda hipoteca. Neptuno y Amistad (café) vidriera tabacos. Díaz.
Zso. 25587 7—15 Julio

DAMOS DINERO SOBRE JOYAS

y objetos de valor, con módico interés. Compramos oro y platino. Neptuno 199, esquina a Lucena. Telf. U-5154. Díaz y Chao.
Z 25173 4 agosto 3

¿TIENE DINERO PARA INVERTIR?

No pierda sus intereses. Nosotros lo podemos colocar en primeras hipotecas, con buena garantía e interés, sin gasto alguno para usted. Véanos en Cuba 21-A. A-7150. Villamarín y Vallongo.
Zst. 25296 5—20 Julio

Se toma

TOMO EN HIPOTECA $6.500; pago al 9 o|o; ofrezco muy sólida garantía, casa nueva en Almendares; informan, San José 102, entre Gervasio y Belascoaín; teléfono U-3543.
Z 25777 7 jul 13

PARA EL HOGAR

PH-1. Comidas a Domicilos.

TENIENTE REY 27. COMIDAS SAbrosas para familias, se sirve a domicilio con prontitud y esmero. Se admiten abonados al comedor. Precios de situación. Vista hace fe. Teléfono M-5139.
PH1 24606 1—16 julio

PH-2. Reparación de Muebles.

RESTAURACION DE MUEBLES

Por poco dinero en nuestro taller le dejamos sus muebles como nuevos; si están esmaltados y los quiere en barniz como se usa hoy; envasamos y tapizamos; especialidad en mimbres; reformamos antiguos haciéndolos modernos; San Rafael 141 C; teléfono U-6125.
PH2 24070 29 jul 14

PARA EL HOGAR

AFINE SU PIANO O PIANOLA POR $2.50; absoluta garantía; Virgilio Fernández; procedente de grandes fábricas europeas; taller de reparaciones de pianos y victrolas y barnizado; Zulueta 36 y medio; teléfono M-3040.
24365 30 jul 30

REPARACION MUEBLES, CASA Pardo, U-5761. Barnices muñeca fino, esmaltes Duco, decoraciones, pinturas mimbres a vapor, dorados, tapicerías. Azogamos lunas, reformamos y envasamos muebles. Garantizamos nuestros trabajos. Precios baratísimos. San Rafael número 130.
PH2 24330 30 jul 30

REPARACION DE MUEBLES

De todas clases y taller de tapicería. Especialidad en mimbres. Pintamos con "Pistola" Magníficas referencias de familias satisfechas de nuestro trabajo. Cumplimiento en los encargos es nuestra divisa. Pedro García. **Hospital 19**, entre San Rafael y San José. Telf. **U-4424**
PH2 4703C 14 jul 14

SE ARREGLAN MUEBLES "EL ARTE"

Taller de reparación y reconstrución de muebles. Envases y embarques. Especialidad en pinturas, barnices y tapicería. Calle I núm. 69, casi esquina a Calzada. Telf. F-2312.
PH2 4706C 17—17 Julio

NEVERAS WHITE FROST

Agentes: Garantizamos nuestro trabajo de reparación y esmalte. Existencia pomos de cristal, de metal y piezas sueltas. Habana 110. Teléfono A-6688.
PH2 25816 8—15 Julio

PH-3. Pinturas e Instalaciones

NEVERAS, MIMBRES. ESMALTO sistema Duco, igual que la fábrica. Barnices muñeca fino, esmaltes en general. Tapizamos y envasamos muebles. Precios baratísimos. Aniceto Calvo. A-3111. San Rafael 83.
PH3 25014 3 agosto 2

ELECTRICISTA INSTALADOR: SE hace cargo de bombas por iguales mensuales; traslados de lámparas e instalaciones sanitarias. Enrique Yañes. Arango núm. 45. Teléfono X-2020. En la misma, se vende un diferencial triple Yale, de cinco toneladas.
PH3 25555 7—6 Agosto

PH-4. Limpieza de Cocinas.

LA CASA RUIZ: U-5720. LIMPIEZA reparación cocinas, calentadores, cuartos de baño. Especialidad en neveras, instalaciones agua, gas, electricidad. Hojalatería en general. Venta de cocinas y calentadores.
PH4 24882 3—13 Julio.

MECANICO: UN PESO LIMPIEZA y arreglo máquinas coser, cocinas gas y calentadores. Trabajos a conciencia. Corrales 20. Telf. M-4661. F. G. Santos.
PH4 26270 10—12 Jul

PARA LAS DAMAS

PD-1. Peluqueros.

PEREZ: PELUQUERO EXCLUSIVAmente a domicilio. Damas, niños y caballeros, a 40 centavos. Teléfono M-8768.
PD1 24698 2—17 Julio.

DAVID: EX-PELUQUERO DE GALIA y de la Americana, ofrece sus servicios a domicilio. Corte de melena, 60 cts. Ondulación Marcel o agua secada, $80 cts. Teléfono M-6868.
PD1 25554 7—7 Agosto

PD-2. Masajistas.

TRATAMIENTO POR MASAJE: GIMnasia Sueca medicinales: Reuma, artritis; dispepsia; estreñimiento; adelgazar, etc. Sesión: $2. Abonos des de $6 mensuales. Informa: Lereu, 3 a 6. A-2224. Salud 22, bajos.
PD2 25589 7—15 Julio

PD-5. Especialidades

EXCEMICIDA DE MADAME SENtouré. Maravillosa pomada francesa, infalible para excemas, herpes, psoriasis, granos, fístulas. Poderoso específico para llagas, úlceras crónicas. Curas asombrosas. Venta: Sarrá, Jahnson, Taquechel. Depósito: Máximo Gómez 412. Dr. Moriet.
PD-5 G-8 Ador. Indf.

PD-6. De Interés para las Damas

SENOS

Desarrollo o restauración por nuevo tratamiento de uso externo. Conserve la lozanía del seno; la belleza del rostro y la suavidad del cutis; con los productos Emegé. De venta en La Casa Grande; en La Dalia. Prado 106 y en La Filosofía. Consultas confidenciales por correo o teléfono; Mlle. Emegé; Industria 57; teléfono M-9513.
PD6 23560 26 jul 11

ANUNCIESE EN EL Diario de la Marina

PARA LAS DAMAS

"EL PENSAMIENTO" CALZADO A medida; hecho a mano. Especialidad para pies delicados o defectuosos. Pasamos a domicilio. No cobramos el lujo. Calzada del Cerro 771. (Frente a la iglesia). Telf I-6157.
PD6 5306 21 jul 21

DAMAS: ¿USTEDES SERIAN CAPAces de cortarse la cara con un cuchillo y arañarse con unos garfios? Esto sucede usando polvos y jabones no garantizados. GALL ofrece ahora la cascarilla de huevo y el jabón Castilla "Magistral" por 10 centavos cada. Estos productos son usados desde nuestros abuelos, y siempre dieron resultados. Monte 78 Telf. A-4487. Clean-O-Pore para manchas y barros en la cara, $1.25 bote.
PD6 25842 8-14 julio

MANTONES DE MANILA; MANTIllas; peinetas españolas; trajes típicos de todas naciones; pinturas, maquillajes para artistas de teatro y de cine. Alquiler de disfraces para carnaval, de todas clases y estilos, los alquila PILAR, Virtudes 28, entre Aguila y Amistad. Teléfono M-9392.

FUERA CANAS: OBTENGA UN hermoso color negro o castaño usando "La Favorita", tintura instantánea y vegetal a base de Quina. Estuche, $1. De venta en boticas y sederías. Depósito: Peluquería PILAR, Virtudes 28. Teléfono M-9392.

CORTE DE PELO A SUS NIÑOS por expertos peluqueros, estilo americano y francés. Niños, 50 centavos. Niñas, modelo "Garzón"; niños, "Juana de Arco", 50 centavos. Señoritas, 80 centavos. Peluquería PILAR, Virtudes 28. Teléfono M-9392.

"PILAR": PELUQUERIA DE SEñoras y niños. Peinados, $1. Masajes, 50 centavos; manicure, 50 centavos; lavado de cabeza, 50 centavos; teñido del cabello, desde cinco pesos. Trenzas, moños postizos, cabello. Virtudes 28. Teléfono M-9392.
PD6 23319 25—25 Julio

PARA CABALLEROS

HERNIAS

Vendaje especial, cómodo y sencillo Fajas reductoras. Corsets para desviación de la columna vertebral y aparatos para toda clase de imperfecciones. Emilio P. Muñoz. Ortopédico, 20 años establecido. Consulado 69-D. Teléfono A-9559.
K. 411 30d v. 13 my

ENSEÑANZAS

PRONTUARIO DE LOS VERBOS INGLESES

INNOVACION NOTABLE
Diccionario-Gramática Manuable
Que facilita grandemente el rápido conocimiento del inglés. De venta en las principales librerías.
E1 24273 30—15 Julio

ACADEMIA Y COLEGIO "MORALES"

Avenida de Menocal 102 esquina San Rafael. Directores: Carlota Morales de Gutiérrez, Federico Gutiérrez Alberdi. Comercio, primera y segunda enseñanza, Taquigrafía Orellana y Pitman, Inglés, Teneduría de Libros, Ortografía Práctica y Mecanografía. Clases de instrucción para dependientes del Comercio. Mecanógrafos en un mes, enseñándoles toda clase de máquinas y trabajos de oficina en general. Pupilos, medio y tercio pupilos y externos. Clases día y noche.
E1 25068 3 jul 13

MANRIQUE DE LARA
La Academia mayor de la Habana

Fundada en 1916: Comercio, Bachillerato, Ingreso a las Escuelas de Ingeniería y Veterinaria; idiomas, primera enseñanza. Internado para varones. Medio internos y externos, de ambos sexos Hágase taquígrafo-mecanógrafo, o tenedor de libros. Cientos de alumnos diplomados, empleados por nosotros en Bancos, casas comerciales y notarías. Clases de día y de noche. Pida prospectos e informes por correo o por teléfono. Cuba número 58. Teléfono M-2766.
E1 4750C 2—2 Agosto

ACADEMIA "GRECIA"

Enseñanza garantizada de estas especialidades: Inglés por un competente profesor; Taquigrafía Pitman; Mecanografía; Gramática Aritmética, Algebra y Preparatoria. Seriedad y disciplina. Modestos honorarios. Luz 55, esquina a Picota.
E1 14076 11—11 Julio.

ENSEÑANZAS

ACADEMIA CORTE ALEMANY

Hágase rápidamente excelente cortadora, aprendiendo el facilísimo y moderno sistema Alemany, el mejor de la Habana. Será modista afamada. Confeccionará trajes "chic" parisién. Cortará, probará sin retocar nada. Graduamos con título Profesora. Clases domicilio y correspondencia Virtudes 41. Admitimos internas y media internas. Teléfono M-2065. Directora.
E1 14078 11—11 Julio

"INSTITUTO COMERCIAL": DIA y noche. Teneduría, Aritmética, Caligrafía, Redacción, todo $5.00 mensuales. Inglés, Taquigrafía Pitman, Mecanografía, Ortografía, 5 pesos. Diploma y empleo final. Primera Enseñanzt, pupilaje. Belascoaín 195. Teléfono M-1803. Pida folleto.
E1 22580 21—21 Julio

ESTUDIE POR CORREO

Con absoluta perfección: Aritmética, Teneduría de Libros, Mecanografía, Taquigrafía, Ortografía, desde cualquier parte de la República. Sistemas eminentemente prácticos, **distintos a cuantos pudiera conocer;** sorprendentes resultados. Cientos de alumnos satisfechos, nuestra mejor garantía. Solicite más detalles por Correo y se convencerá. Gran Academia "Mercurio" Dragones 42, Habana.
E1 24505 1—16 Julio

Academia de Inglés ROBERTS
MALECON 31

Clases nocturnas; $5.00 mensuales—Clases particulares por el día en la Academia y a domicilio. ¿Desea usted aprender pronto y bien el idioma inglés? Compre usted el METODO NOVISIMO ROBERTS, reconocido universalmente como el mejor de los métodos hasta la fecha publicados. Tercera edición pasta. $1.50.
E1 1283 Ind. 1 Jun.

LUIS B. CORRALES

Director de la Gran Academia Comercial, de Idiomas, Taquigrafía y Mecanografía, premiada en el Concurso Profesional de 28 de Mayo de 1922, y que más expertos tenedores de libros ha dado a Cuba, trasladó esta Academia a la calle de **Aguila** 96 entre S. José y Barcelona. Clases de día y de noche. El que presenta en el Comercio o la Banca las títulos que expide esta Academia no necesita más recomendación.
E1708 Indf. 1 Ag.

BAILES WILLIAM

Aprenda Son, Danzón, Foxtrot, Pasodoble, Vals. 5 bailes $10. Son y danzón, $5. Con derecho a clases hasta aprenderlos. Bailes españoles, castañuelas, bailes teatrales. Casa particular William. M-3643.
E1 14295 12—12 Julio.

GRAN ACADEMIA DE CORTE NACIONAL

SISTEMA "SERRA"

Damos títulos de profesoras en un mes. Admitimos pupilas y medio pupilas. Clases por correspondencia, día y noche, domicilio. Vendemos el valioso método Serra. Lealtad 82, M-6846. Paquita Serra.
E1 26136 9-8 agosto

ACADEMIA GENERAL CALIXTO GARCIA

San Lázaro 339, altos, entre Basarrate y Mazón, Preparación para ingreso en las Escuelas de Aviación Militar, Morro, Mariel, Marina de Guerra y Mercante; Universidad e Instituto. Cursos completos de inglés y francés. Informes: Comandante Whitmarsh, Director.
E1 4600C 12—12 Julio.

ACADEMIA CENTRAL PARRILLA

Autora y Directora, Felipa Parrilla de la Llana, Clases de corte costura, corsés; bordados a mano y en maquina; sombreros; pinturas y toda clase de labores. Todo puede aprenderse rápidamente con este Sistema; único en su clase. A fin de curso se da valioso título. Clases por correspondencia, garantizando la enseñanza. De venta el método "Parrilla" y útiles para el corte. Empedrado 81, esquina a Monserrate.
E1 25875 8 jul 16

E-2 Colegios

COLEGIO SAN ELOY

Pupilos desde $18.00 al mes. Primera Enseñanza. Preparatoria. Bachillerato. Idiomas y Comercio. Se admiten internos, medio internos o externos. Calzada del Cerro núm. 620. Habana. Teléfono I-6002. Pida prospectos
E2 88 17 jul 21

E-5 Profesores

A DOMICILIO: CANTO Y PIANO; repertorio en seguida, $15; también instrucción y taquigrafía; todo dos horas diarias, $33; en su casa, canto, $5; O'Reilly 53; altos.
E5 25630 7—16 Jl

PROFESORA FRANCESA
Graduada de la Universidad de París

Da clases de Francés y Literatura a domicilio y en su Academia. Calle 4. número 253 entre 25 y 27. Vedado. Teléfono F-2658.
E-5 1862 Indf. 1 sept

PROFESORA GRADUADA EN LONdres; tiene muchos años de experiencia; da clases en casa particular o en su casa; teléfono F-6534.
E5 24978 3 agosto 2

ENSEÑANZAS

PROFESORA INGLESA

Tiene algunas horas disponibles para dar clases colectivas o en su casa. También prepara discípulas para los exámenes. Llamen al F-5413.
E5 25087 4—16 Julio

PROFESORA DE INGLES; TIENE discípulos que desean encontrar otra persona para estudiar juntos en clases de dos o tres estudiantes y así reducir el costo; Virginia Burtner; Edificio Gómez; Morro y Genios; teléfono A-4604.
E5 25177 4 jul 13

INGRESO EN EL INSTITUTO: CLAses especiales de todas las materias. También de inglés y francés para todos los cursos. Sta. Clara Edelmann: La Rosa número 4-B, Cerro.
E5 26103 9—13 Julio

ENSEÑANZA PREPARATORIA, CLAses o repasos: instrucción primaria; ingreso en la Normal etc. José M. González; normalista. Gloria 180 altos. Clases nocturnas y particulares a domicilio.
E5 26133 9-12 julio

PROFESORA FRANCESA: NUEVO método para la conversación; plan fácil y rápido. Referencias inmejorables. Ofrece sus servicios a la sociedad habanera. U-5388. Espada 11, altos.
E5 26024 9—24 Julio.

CLASES DE INGLES: PARTICULAres y colectivas. Se prepara para los exámenes del Instituto. Precios moderados. Virginia Burtner, profesora americana. Edificio Gómez, Morro y Genios. Telf. A-4604.
E5 26230 10—25 Jul

PROFESOR DE INGLES: DR. VRETtos. Ofrece sus lecciones de idioma inglés a domicilio o en su casa. Método práctico de conversación. Adquisición rápida del idioma. Precios convencionales. Industria 100 altos. Teléfono A-4951.
E5 26218 10—25 Julio

INGLES: TENEDURIA; TAQUIGRAfía (inglesa y española); Ortografía; Mecanografía; Matemáticas; Dibujo Lineal y Mecánico. Enseñanza a domicilio por el profesor F. Heitzmon. Honorarios, 11 pesos mensuales individuales; 6 pesos colectivos. Se darán más informes por escrito, o personales, en Reina 30 altos.
E5 1308 16—18 Jn.

MAESTRO AMERICANO DE INglés, abogado con certificado de la Universidad de Yale. Clases particulares y colectivas ($5.00 mensuales). Teléfono I-3451.
E 5 14730-73; 15 Julio 14

PIANO Y SOLFEO. DOY CLASES. También a domicilio. En poco tiempo tocará lindas piezas y será profesora estudiando por mi práctico sistema. A-0225. Precios económicos.
E5 4764C 5 agosto 4

EL DR. SERAPION DARA, EN LAS vacaciones cursos de inglés y Preparatoria para el Instituto. Escuela de Comercio, Comadrona, etc. Garantiza éxito. Gervasio 116, altos.
E5 26287 10—25 Julio.

A FAMILIAS ACOMODADAS SE ofrece excelente profesora de piano; solfeo y teoría; plan Peyrellade; enseña a conciencia; una alumna, $15; dos, $25; teléfono F-5009.
E5 25185 4—13 Julio

PROFESORA DE PIANO: CLASES A domicilio. Trata personalmente. Dirijan tarjeta Señorita Luisa López, Egido 55, altos. Enseguida pasará por su casa. Precios convencionales.
E5 25681 7—22 Julio

PROFESORA AMERICANA DESEA discípulos para enseñarles inglés en su casa; llamar teléfono M-4045; cuarto 15; después de las tres.
E5 25647 7 jul 14

DOCTORA EN FILOSOFIA, LETRAS y Pedagogía. Clases domicilio y en su casa, de primera y segunda enseñanza, precios módicos, teléfono A-2305.
E5 25774 7 jul 15

CLASES PARTICULARES

Por horas, y por profesor con práctica de 25 años. Ingreso y primer año del Instituto. Comercio. 17 número 233, Vedado, teléfono F-5594. señor Blanco.
E5 25983 8 jul 17

PROFESOR MERCANTIL: CLASES particulares y a domicilio. Contabilidad moderna; Cálculos mercantiles; Inglés; Francés; Taquigrafía Pitman; Ortografía; Mecanografía; Caligrafía; Enseñanza elemental y superior. Teléfono A-9621.
E5 25801 8—18 Julio.

PROFESORA AMERICANA DE CAlifornia, desea algunas discípulas más de inglés en su casa. Clases colectivas de dos o más, **solamente** $5 al mes; tres veces a la semana una hora. A-2212. Pregunte por Miss Corinne.
E5 25827 8—12 Julio

CLASES DIURNAS: INGLES, TAQUIgrafía Pitman, Mecanografía. Cuota mínima. Cienfuegos entre Misión y Arsenal.
E5 25814 8—11 Julio.

DE INTERES GENERAL

ZALDO & Co.
Cuba 76-78, Habana
CORREDORES

Hipotecas por cuenta ajena. Administración de bienes. Compra venta de valores y fincas.

Agentes comisionistas, representantes de The Fine Art General Insurance Co. Ltd. Compañía Inglesa de Seguros contra Incendio. Hermann Paulsen, Ilnenau, efectos para laboratorios y farmacias.
I— E2442 Indf. 18 Oct.

JOSE GARDELL GARRIGO

Contratista de obras; construye; amplía y repara casas y adapta locales para industrias y comercios; pídame presupuesto; Santa Irene 105; teléfono I-2696.
I 24315 30 jul 30

CASA DE AHORRO CENTRO GALLEgo. Compro libretas de ahorros e inversiones, pagando con dinero o propiedades. Hermo, Tel. A-9916.
I 26163 9-12 julio

EL QUE ENCUENTRE EL TITULO de chauffeur del Sr. Manuel García que se lo devuelva a la calle Santa Clara No. 24. Será bien gratificado Muchas gracias.
I 26199 9-11 julio

FOLLETIN 72

PAUL BOURGET

EL DEMONIO DE MEDIODIA

VERSION CASTELLANA
POR
M. R. BLANCO-BELMONTE

Est. obra es de «La Moderna Poesía» y «Cervantes», Obispo 135 y Galiano 62

me quité el brazalete y lo dejé en esa copa. Cuando volví a tomarlo, después de haber estado en mi cuarto tocador, encontré de nuevo la llave en su sitio. Es usted la única persona que ha entrado en esta habitación. Es usted, evidentemente, quien ha colocado la llavecita en el anillo de la pulsera. ¿Para qué la tomó usted?»

—«Señora», balbució la doncella, «la llave se había caído en la alfombra, la encontré, y, efectivamente, la puse en su sitio. No se me ocurrió decírselo a la señora..'

Luego, de repente, mientras Genoveva la miraba con fijeza, añadió:

—«No creí que la señora concediese tanta importancia a esa llave. Como la señora no tiene nada que ocultar...»

Semejante insolencia era una confesión. Para que Juliana, habitualmente muy sumisa, hablase en aquel tono, era preciso que se sintiese amparada por una fuerza que le permitía desafiar cara a cara a su señora. Quedaba por efectuar la última prueba: despedirla. Si la auvernesa se prestaba sin resistencia a perder los beneficios de su colocación, era señal de que Calviéres había pagado la traición. Genoveva ya no dudó más cuando Juliana, con creciente audacia, se le anticipó exclamando:

—«Además si la señora desconfía de mí, dejaré de servir a la señora, y cuanto antes mejor.»

—«Muy bien», contestó sencillamente Genoveva. «Avise a la segunda doncella para que mañana cuando me levante, se encargue de servirmen. Entiéndose con el mayordomo para el arreglo de cuentas. Prefiero no volver a ver a usted. ¡Váyase!'

Pronunció estas últimas palabras con acento tan triste y tan hastiado, que Juliana permaneció un momento estupefacta, sobrecogida. Entre una doncella y su señora se establecen relaciones de índole especial. En ellas desempeña su papel esa imitación involuntaria ya mencionada. Imitando exteriormente a una persona, se llega en cierto modo a imitarla algo también interiormente. A pesar de la envidia del empleado hacia su jefe, a pesar de los secretos odios del pobre hacia el rico, y no obstante la corrupción de las ganancias ilícitas, esta influencia determina una especie de adhesión. Juliana había traicionado a su señora por dinero. Sucumbió al cebo del ofrecimiento de una cantidad para ella considerable. Durante un segundo dióse cuenta del afecto que profesaba a su señora. Las lágrimas le afluyeron a los ojos, y un grito de arrepentimiento le subió a los labios. Y, sin embargo, ni lloró ni habló. Bruscamente, casi automáticamente, salió de la habitación. Con temblor de remordimiento, alejóse llevando el traje escotado, la estola, la capa, las medias y los zapatos de seda. Aquellas prendas de la dama elegante, a la cual no volvería a servir, la excitaban como una evocación. Al subir los peldaños de la escalera de servicio que conducía al piso tercero, murmuraba, apretando los dientes, frases de rebeldía contra su propia sensibilidad:

—«¡Ah, no! ¡Pues no faltaba más! ¡Hubiera sido una bestialidad mayúscula! Necesito avisar al señor ahora mismo. Podría creer que la señora está enterada por mí, y anular el cheque.»

Llegó a la lencería. Vió en una mesa papel, sobres ordinarios, pluma y tinta, y, con una ortografía y un carácter de letra que no se asemejaban en nada a los de su señora, escribió: **Juliana pide al señor que el señor la reciba inmediatamente; se trata de la llave.»** Diez minutos después, el mismo criado a quien la doncella entregó la esquela, la hizo pasar al despacho de Calviéres. No obstante sus crueles preocupaciones y el drama conyugal que se preparaba, el Director de las Azucareras de Aulnat revisaba las cuentas recibidas de la fábrica. Estampaba firmas, cuyas rúbricas, como arañadas, mostraban la huella de su furor.

—«¿Ha hablado usted?», dijo duramente a Juliana. «Ya sabe usted lo que hemos convenido. Hoy es viernes. El cheque de diez mil francos lleva la fecha de uno de los días de la semana próxima. Si ha hablado usted, doy orden de que el cheque no sea pagado. Y no cobrará usted nada.'

—«Yo no he hablado, señor», respondió Juliana. «Vengo únicamente para decir al señor que la señora ha advertido la desaparición de la llave.»

Y, después de contar la escena ocurrida entre su señora y ella, añadió:

—«Verdad que el señor no dejará de pagarme los diez mil francos? No sería justo. Yo no tengo la culpa de lo que ha pasado. He procedido honradamente con el señor. Cuando el señor me llamó anteayer y me preguntó respecto a mis ahorros, el señor me dijo: «¿Le convendrían a usted diez mil francos para casarse y establecerse? Yo se los doy a usted, si me trae la llave que la señora lleva en la pulsera, y a condición de que guarde usted secreto absoluto.» He traído la llave al señor y he guardado el secreto. El señor no tiene el derecho de retirarme el cheque, sobre todo cuando pierdo mi colocación por causa del señor....'

Había ya algo de amenaza en las palabras «El señor no tiene el derecho». En la actitud de Juliana, todo revelaba a la campesina lentamente pervertida por la domesticidad de una casa rica. Un trato innoble propuesto por su amo bastó para trocarla de repente en una malvada. ¿Creyó Calviéres que aquella mujer le decía la verdad? Ante la bajeza de semejante debate, ¿sintió náuseas de su propia acción? Interrumpió con un ademán a su interlocutora, y le dijo:

—«No anularé el cheque. Pero impongo otra condición. Ahora mismo recoge usted su equipaje. Dentro de media hora encontrará un automóvil de alquiler en la puerta. El portero cargará el baúl. Supongo que conocerá usted algún hotel donde hospedarse... Ya me comunicará usted cuál. Aquí no ha de volver usted. A los criados puede decirles que ha recibido usted malas noticias de su familia y que se marcha de París en el primer tren. El expreso de Bourges sale a las doce y treinta y cinco de la noche. Si le preguntan a usted, diga esa hora, y ni una palabra respecto a lo demás.»

—«El señor puede confiar en mí», contestó la doncella. «He jurado al señor que guardaré silencio. Y cuando yo juro sé cumplir mi juramento.'

—«Hablará en la semana próxima», dijo Calviéres, cuando su denigrante cómplice salió del despacho. «Pero entonces, me convendrá...» Y agregó en voz alta:

—«Ahora, al freír será el reír, señorita de Soléac.»

Si Genoveva hubiese oído al ultrajado esposo pronunciar su aristocrático nombre de soltera, se habría estremecido, a pesar de su valor, al advertir la intensidad de odio que vibraba en aquel gruñido, y se habría estremecido también al ver aquellas manos fuertes y velludas—manos casi de obrero—crisparse estrujando las cartas amorosas de Savignan, que sacó de la cartera que siempre llevaba en el bolsillo. Había diez y siete cartas; unas, las recibidas en Auvernia, muy largas; otras, las de París, muy breves, algunas de veinte renglones, a lo sumo. Todas abrasaban con el fuego de la traición correspondida, que hace más odiosa a la traición. El marido no se siente humillado sólo en su honra, sino befado por su ceguera. La evidencia de las emociones que no ha sabido despertar ofende al macho en lo vivo de su carne, por virtud de la más insultante de las comparaciones. Sin cesar en las cartas, surgían alusiones al idilio tejido antaño por Savignan y por Genoveva, entre los paisajes de San Saturnino. Calviéres conocía muy bien los aspectos de aquellos panoramas, y, al evocarlos en su memoria, parecía como que contemplaba lleno de vida el idilio de los novios. Esta revelación iba a herirlo en las fibras más hondas del sentimiento. Se veía a sí propio en la época de su noviazgo. Se preguntaba hasta qué punto alcanzó la intimidad de los novios. ¿Llegó su mujer al matrimonio conservando la virginidad? Toda su existencia conyugal se le aparecía como un engaño prolongado, desde el primer día hasta el instante en que logró, al fin, apoderarse de las cartas. Las estrujaba con horror mezclado a la salvaje delicia de la venganza próxima y segura. Poseía el instrumento para ello. Hubo un momento en el cual el odio y la sed de venganza lo enfurecieron de tal modo, que salió del despacho para ir a las habitaciones de su mujer. A mitad de camino se detuvo, y, tras breve vacilación, tornó a su aposento:

—«¡Qué noche estará pasando!', se dijo. «Esto es ya un comienzo.»

Se equivoca, y así hubo de comprobarlo al día siguiente, con cólera acrecentada ante la repentina energía que desplegó Genoveva. Aun cuando pudiese parecer una bravata, semejante energía era lógica. Las almas con mucha entereza de sentimientos experimentan en las mayores catástrofes, una impresión de verdadera liberación. Redimidas de la mentira van a vivir en la plenitud de la verdad. El disimulo pesaba muchísimo al corazón de la enamorada desde que los recientes días de semi-independencia le permitieron disfrutar los goces completos de la pasión sin restricciones. El ímpetu de su amante en aquella entrevista, ante la amenaza de un peligro posible; aquel ardoroso abrazo de cariño y de protección le encendía aún la sangre de las venas. ¡Luego la amaba absolutamente! Contra la embriaguez de esta certidumbre no prevaleció el sobrecogimiento que le produjo la certidumbre del robo de las cartas. Reflexionó sensatamente. Calviéres no había matado en el acto. Calviéres no mataría. Estas ejecuciones conyugales no se aplazan. ¿Acaso meditaba sorprender a los amantes en una cita? Así cabía explicar su silencio esta noche. ¿Y qué? Estando advertida Genoveva ese plan no llegaría a realizarse. ¿Qué podía intentar? ¿Un proceso? Conociéndolo o creyendo conocerlo, la mujer pensó que a poco que su marido meditase retrocedería ante un escándalo que sería la comidilla de los habitantes de Puey de Dome. ¿Por ventura no lo desconcertó el artículo de Fayot, aun siendo muy enigmático y muy poco inteligible para los lectores no informados? De seguro Calviéres, mejor que entablar un proceso, preferiría una separación sin ruido, máxime cuando ella aceptaría todas sus exigencias. Estaba resuelta «¡Separada....!» Repetía indefinidamente esta palabra. Vislumbraba la perspectiva de una libertad que le permitiría vivir cerca de Savignan, sin que éste tuviera que romper la intimidad con su hijo. Dentro de algunos meses, el hijo se marcharía a un regimiento. Dentro de algunos años, habría contraído matrimonio.

Genoveva veíase viviendo en un piso de cualquier barrio tranquilo de París. Tendría suficiente con el modesto caudal que heredó de su tía. ¡Qué poco lamentaba el lujo que iba

M.E.C.D. 2016

El Conde de Romanones no Puede Olvidar la Multa que le Impuso la Dictadura

ACTUALIDAD ESPAÑOLA

LA REACCION

Por Rafael Suárez Solís

Otra vez es oportuna la afirmación de Hentig. Las revoluciones suelen llegar tarde, a veces demasiado tarde. Pero, a la postre, siempre llegan. La tardanza determina el grado de su propia violencia, y, por consiguiente, su propio descrédito inmediato, ya que el exceso las hace inaceptables durante la época del terror, y ha de esperarse al apaciguamiento natural de los sistemas para ofrecer a las generaciones el caudal de las virtudes entrañables.

Es difícil darle su hora de triunfo lógico a las revoluciones. Su misma intención mutable provoca el estado reaccionario y arma al enemigo. La revolución es una consecuencia inmediata del orden establecido y, por el abuso, insoportable. Pero el abuso es lo sabroso del uso, el privilegio del poder, y siempre encuentra organizada la defensa y el auxilio del núcleo considerable de los aspirantes. La aspiración, en los casos de peligro, se paga espléndidamente al subido precio de las promesas. Todo hombre con aspiraciones encuentra sus mejores oportunidades en las horas difíciles del régimen atacado. De ahí que la revolución ve crecer las resistencias precisamente en la hora de la madurez.

Hay una técnica de las revoluciones que radica en el instinto de las masas o de los líderes. Lo mejor de ella está en la velocidad de los movimientos. Durante el tiempo de las propagandas, los hombres del otro lado, arrellanados en el egoismo y el disfrute no admiten la posibilidad de una suplantación. No les conviene creerlo. Preocuparse por eso supone ceder parte del disfrute, ya que el cuidado es un tiempo que se resta a la satisfacción. El miedo a perder merma lo sabroso de la ganancia. Un buen revolucionario debe asestar el golpe en el momento más descuidado del placer. Nada hay más débil que un hombre o un pueblo feliz. Tiene abiertas a todas las invasiones las puertas innumerables de la molicie. El vicioso se da, se entrega. El vicio es una pasión, no es un querer. Cuando se quiere se vive en perpetua vigilancia. El revolucionario es el que quiere, y quiere contra el vicio. Así, el vicioso sólo se apresta a la defensa cuando ve venir encima el querer de la revolución. Entonces sí. Entonces es cuando, viéndose perdido, se apresta a la defensa y llama en su auxilio a cuantos aspiran, como él, a ser viciosos.

No se entienda que se censura aquí el orden y se defiende la revolución por sistema. Se presenta la situación de las partes contendientes según su manera de comprender la idea en litigio. El demasiado poder siempre es un exceso vicioso, como la mucha exuberancia del árbol en el clima de la autoridad. Y siempre es un querer humano—y por consiguiente digno—el intentar reducir lo vicioso de un régimen.

El hecho se repite ahora en España. Hemos hablado en días anteriores del estado revolucionario. Y hemos de convenir ahora que la máxima de Hentig es, una vez más, precisa. La revolución ha prendido intereses, simpatías, en zonas políticas que hasta ahora vivieron las preocupaciones de lo tradicional, de lo inmutable. Ante el poder que se desmoronaba, los aspirantes corrieron a guarecerse en el anhelo de otras aspiraciones. Buscaron lo permanente y las posibilidades en el cambio. Los más tímidos aspiraron a reformar lo antiguo para darle una segunda resistencia. Pero la revolución, repartida entre cientos de aspiraciones contrapuestas, no supo encontrar un instinto común. No supo, por consiguiente, formular un programa mínimo y encontrar una misma hora para todos los impulsos. Cada propósito tenía una prisa distinta. Caminaron a velocidades diversas y el resultado fué la disgregación. Y disgregarse, aunque sea en un mismo sentido, es ofrecer un frente flojo, espaciado, inconsistente al enemigo que se congrega y aprieta.

Un político formado en la escuela militar—el general Berenguer—ha aplicado la estrategia castrense contra la magna e inconsistente revolución civil. Su táctica consiste en hacer esperar. No negarle posibilidades a ninguna aspiración revolucionaria. Pero les fué poniendo cada vez más lejos la esperanza. Entre tanto ocupó su tiempo en atraerse a los resentidos. Un resentido sólo es un hombre que necesita meditar, a quien hay que darle tiempo para que se arrepienta. El arrepentimiento es una meditación. El peor enemigo es el amigo de ayer; pero esta enemistad tiene un punto vulnerable: el recuerdo, la nostalgia. Ese tiempo pasado, psicológicamente el mejor. Es un sentimental. Y para un sentimental nada tan enternecedor como el halago, la charla sobre los buenos tiempos de ayer, los bellos días de la juventud.

Así es como el general Berenguer va agrupando en torno a su propósito a los viejos amigos de los días pasados. Poco a poco, los resentidos de la vieja política vuelven a la normalidad. A las normas y posibilidades que ya un tiempo les hicieron felices. El momento es propicio. Empiezan a sentir un nuevo resentimiento. El de no verse acogidos con entusiasmo del lado donde les hizo caer el otro resentimiento. Venían de ser los primeros en el campo de ayer y no se resignan a ser, al final de la vida, los segundos entre gente extraña.

Y la revolución no es una labor de resentidos. Es tarea de juventud, de desinterés. Y cuando la hora se malgasta, de rencor, de terror, de los mayores excesos. Lo que importa saber es si una revolución está en la entraña del pueblo, si no es una simple lucubración política. En este caso, la hora deja de ser fatal para ser una simple medida astronómica y deleznable en el tiempo político de un pueblo.

COMENTARIOS DE UN DIARIO BARCELONES EN RELACION AL PACTO DE ALBA Y CAMBO

Noticias directas de París informan que la salud de Cambó mejora rápidamente, opinándose que recuperará el habla

BARCELONA, julio 10. (ST) El diario barcelonés «La Nau», cuyas opiniones sobre política son siempre interesantes, publica un artículo que firma el Sr. Rovira Virgilí, acerca del pacto entre Santiago Alba y Francisco Cambó, y en el que se dice, entre otras cosas, las siguientes:

«La rivalidad que de antiguo existía entre esos dos hombres ha desaparecido. La reconciliación no profundiza mucho en el ánimo de ellos, pero en el aspecto político es sólida sincera y hasta se puede decir que procede de bastante antiguo. Unos meses antes de la caída del Directorio comieron en París Alba y Cambó. Durante la comida el castellano dijo al catalán: «Amigo Cambó: Como gobernante de España os será tan difícil resolver el problema catalán como a mí resolver el problema religioso y esto a causa de la representación de uno y de otro. Creo que la solución es la siguiente: Yo os resolveré el problema catalán y usted me resolverá el problema religioso».

Y termina diciendo el señor Rovira Virgilí: «Pacto de las ramblas y ¿por qué no pacto de París? Entre los dos hombres no habrá pacto en el sentido estricto de la palabra, pero es evidente que hay una coincidencia.

LA SALUD DE CAMBO

MADRID, julio 10. (ST) Noticias directas de París dicen que personas de la intimidad de Francisco Cambó que últimamente le han visitado en su residencia veraniega de Bélgica, se muestran muy optimistas. Entre ellas están los señores Chapaprieta y Ventosa Durán, ex-Ministros ambos, y el último muy mencionado estos días para participar en el Gobierno del General Berenguer, cuando se plantee la crisis.

El señor Cambó permanecerá gran parte del corriente julio en Chateau d'Ardennes (Bélgica). Se trata de una antigua posesión del rey Leopoldo, hoy convertida en hotel propiedad, como otros tantos, de una conocida Compañía internacional.

Existía el temor de que el exministro de Hacienda, a quien se le ha extirpado una cuerda vocal, no pudiera recuperar expedita y desembarazadamente el habla. La inquietud ha desaparecido. El señor Cambó sostiene ya largas conversaciones sin ningún género de molestia y bien que, para garantía del régimen que se le ha impuesto, no regresará a España hasta fines de verano, se descuenta que su voz recobrará todos los diapasones, incluso el oratorio, y que es, como se sabe, el vehículo más espectacular y sugestivo de su personalidad política.

OPINION DE LA CIERVA

MURCIA, julio (ST) El exMinistro conservador Juan de La Cierva, quien continúa recluido en su casa, curando de la fractura del brazo derecho, sufrida recientemente en un accidente automovilístico, ha hecho algunas manifestaciones sobre el actual momento político. Se ha mostrado optimista y espera que el buen sentido y el patriotismo se impondrán a todos. Aconseja la agrupación de todos en torno de la Monarquía, para la defensa del orden y de la autoridad y del bien de España. También es partidario de apoyar al Gobierno. El ex ministro conservador es optimista también en cuanto al porvenir, a pesar de las dificultades que se atraviesan. Afirma que España tiene que vivir con la Monarquía, que es la base de toda la vida española. Respecto a las elecciones tiene la impresión de que será un triunfo monárquico.

CONSORCIO DE LOS BANCOS ESPAÑOLES EN DEFENSA DE LA PESETA

BUGALLAL ESTIMA QUE BERENGUER DEBE SEGUIR GOBERNANDO Y ESTA DISPUESTO A PRESTARLE SU AYUDA

No cree que haya sorpresas en las elecciones, de las que, a su juicio sólo saldrá una mayoría monárquica conservadora

JIMENEZ ASUA ATACA DURAMENTE AL SR. ALBA

El Conde de Romanones y el Marqués de Alhucemas tratan de limar asperezas, preparándose para las elecciones

«TODOS NOS CONOCEMOS» DIJO JIMENEZ DE ASUA DE ALBA

SANTA CRUZ DE TENERIFE, Canarias, julio 10. (AP) El doctor Luis Jiménez Asúa, catedrático de Derecho Penal de la Universidad Central de Madrid, que ha venido a esta ciudad con el propósito de dar algunas conferencias, antes de embarcar para Montevideo, donde dará un curso de la asignatura que explica en Madrid, fué entrevistado por los representantes de la prensa local con el fin de conocer sus opiniones acerca del futuro de España.

Jiménez Asúa formuló muy duros ataques contra el exministro liberal don Santiago Alba que, como se recordará, huyó precipitadamente a París en septiembre de 1923 así que tuvo noticia del pronunciamiento del general Primo de Rivera en Barcelona.

Refiriéndose a Alba, que hace algunas semanas era presentado por un grupo de amigos suyos como el único político español que podía salvar a España, opinión que se aceptó por algunos intelectuales que armaron una gran alharaca alrededor de la posibilidad de que Alba llegase a ser el futuro jefe de un gobierno, dijo Jiménez Asúa:

«Todos le conocemos bien y a nadie puede engañar. Ignora Alba que en España existe un gran sector de opinión que se ha preparado durante los años de la Dictadura, a la cual no es fácil deslumbrar con palabras».

Terminó diciendo el catedrático: «Alba no puede causar sensación en España, porque todos nos conocemos».

BUGALLAL CREE QUE BERENGUER DEBE HACER LAS ELECCIONES

VIGO, julio 10. (AP) El periódico «Faro de Vigo» publica unas declaraciones del expresidente del Consejo de ministros don Gabino Bugallal, diciendo que el general Berenguer debe hacer las elecciones.

Estima Bugallal que este gobierno debe continuar y que está dispuesto a ayudarle. Acepta de antemano cuanto haga el gabinete Berenguer. No cree que haya sorpresas en las elecciones, de las cuales no puede salir, a su juicio, más que una mayoría monárquica y dentro de ella cierto aumento de fuerza en los conservadores.

APRESTANSE LOS LIBERALES PARA LA LUCHA

MADRID, julio 10. (AP) Los liberales españoles parecen decididos a organizar un fuerte grupo capaz de ocupar el poder si las necesidades de la política lo hicieran preciso. Así lo han declarado el Conde de Romanones y el Marqués de Alhucemas, jefes de dos fracciones importantes del partido liberal.

Ambos han celebrado una conferencia estudiando la manera de suprimir asperezas y limar dificultades para que sea posible hallar una fórmula de armonía que satisfaga a todos

Romanones ha anunciado que hará declaraciones de interés el 15 del actual, exponiendo el programa de su grupo, al par que descubriendo ignorados informes acerca de las multas que impuso la Dictadura a varios políticos entre ellos a él mismo de 500,000 pesetas, las que pagó y fueron distribuidas para fines benéficos. El Conde de Romanones no ha logrado consolarse todavía de la pérdida de esa suma.

INTENSA MANIFESTACION DE DUELO, EL SEPELIO DEL DR. MANUEL LINARES

El duelo era presidido por el Presidente del Tribunal Supremo, doctor Gutiérrez Quirós y el Fiscal Dr. Vivanco

A las cinco de la tarde de ayer se cumplió el piadoso acto de dar cristiana sepultura en la Necrópolis de Colón a los restos del caballeroso abogado Fiscal del Tribunal Supremo, doctor Manuel Linares Pérez, fallecido el día anterior.

Partió el cortejo fúnebre de la casa mortuoria, Aguacate 10, siendo presidido por el doctor Juan Gutiérrez Quirós, presidente del Tribunal Supremo y el Fiscal del propio Tribunal, doctor José Clemente Vivanco, asistiendo también el Presidente de la Audiencia, Ldo. Balbino González Pasarón, los Presidentes de Sala del Supremo, doctores José V. Tapia y Juan Manuel Menocal; casi todos los Magistrados, Secretarios, Oficiales y empleados del propio Tribunal; el doctor Julio Ortiz Casanova, Fiscal de la Audiencia; el doctor Hilario González, Teniente Fiscal; los Tenientes Fiscales del Supremo doctores Varona Koura y W. Gálvez y numerosos Magistrados de la Audiencia.

Además, pudimos ver en el cortejo a los familiares del desaparecido y a los doctores Arturo Fernández, Síndico del Convento de Santa Clara y Letrado del Arzobispado de la Habana; Manuel Areces, Manuel E. y Oscar Montoro, Rafael Trejo Loredo, Angel y Angel A. Valdés Montiel, Eulogio Sardiñas, Ramón González Barrios, Luis Rosainz y Luis Vidaña, Enrique Roig, Melchor Fernández, José Rodríguez Acosta, Domingo Macías, Pedro J. Entenza, Manuel Fernández Supervielle, el procurador público José S. Villalba, el Alcalde de la Habana, doctor Miguel Mariano Gómez, el doctor Raúl de Cárdenas, el doctor Luis de Solo, los doctores Miguel Hernández Osés y Carlos López Bisbal, los doctores Bernardo Caramés y Oscar L. Montero y otros más.

UN ANCIANO SE ARROJO AL MAR

Anoche trató de suicidarse, arrojándose al mar desde la cubierta de uno de los ferries que realizan la travesía de la Habana a Regla, Ramón Ruiz López, natural de España, de 68 años de edad, soltero, corredor y con domicilio en Municipio número 44.

De no haber sido la oportuna intervención de Primitivo Báez Pérez, que lo recogió en su lancha Eduardo Facciolo, el anciano hubiera perecido debido a que no sabe nadar.

En las ropas que vestía Ruiz, la policía le ocupó una carta dirigida al Juez, que dice lo siguiente:

"No culpe a nadie de mi muerte; me mato por no poder sobrellevar esta vida tan lamentable. Situaciones que nos llevará a varios al mismo fin. Adiós. R. Suplico no me saquen del Necrocomio. López. Avisen a Manuel Otero. Teléfono M-1282; a Primitivo Cué, Telf. A-8383 y a José Usah, Telf. A9107.

Ruiz fué conducido al primer centro de Socorros donde el médico de guardia lo asistió de lesiones de carácter leve, diseminadas por el cuerpo.

Con lo actuado por la policía del Puerto, se le dió cuenta de lo ocurrido al señor Juez de Guardia.

UNA PIQUERA

Manuel Fernández y López pide autorización de la Alcaldía para piquera de vehículo en San Miguel y Consulado.

—En el centro de socorros de Jesús del Monte, fué asistido de lesiones de carácter menos grave, Vicente Soler Rodríguez, de 16 años de edad y vecino de San Francisco número 192. Se las ocasionó al ser presa de un ataque epiléptico que padece cuando viajaba en la plataforma de un tranvía y caer al pavimento de la calle.

Miguel Peral y Ahedo, condueño y vecino de la sombrería situada en Aguacate número 148, denunció a la policía, que en el establecimiento se personó un individuo bien portado y para él desconocido, logrando en un descuido sustraer tres sombreros de jipijapa que aprecia en 65 pesos. Acto seguido se dió a la fuga por la puerta que da por la calle de Picota.

—Georgina Magriñat y Ocejo, de 5 meses de nacida y vecina de Llinás 42, se produjo lesiones de carácter menos grave, al caérsele de los brazos a su mamá Graciela Ocejo.

INAUGURADOS LOS CURSOS DE VERANO

MADRID julio 10. AP). —El doctor Blas Cabrera, rector de la Universidad Central, presidió hoy la inauguración de los cursos de verano para extranjeros.

El profesor de la Universidad de Sevilla señor Salinas saludó a los estudiantes, hablando después el profesor de español en la Universidad de Illinois, Mr. Van Horne, quien elogió a Madrid, donde lleva trse meses.

El rector declaró después inaugurados los cursos de verano deseando que los estudiantes extranjeros aprecien por sí mismos las injusticias que se atribuyen a España en las leyendas que circulan en otros países sobre ella.

LA ASAMBLEA DE LOS LABORISTAS

Comisiones de organización de los 10 distritos madrileños

MADRID, julio 10. AP. Hoy se reunió la Asamblea del Partido Laborista de Madrid, designándose las comisiones organizadoras de los diez distritos madrileños. Eduardo Aunós exMinistro del Trabajo durante la dictadura, pronunció un discurso diciendo que se había dado así los primeros pasos para la formación de un partido laborista nacional, que consideraba difícil, políticamente, el momento actual; y que el partido laborista debe reclamar las aspiraciones de las clases medias y obreras, articulando la vida nacional y haciéndola apta para el trabajo.

SEVILLA TIENE MAS ELECTORES

Diez mil votantes más se consignan en el censo último

SEVILLA, julio 10. AP. Diez mil personas más podrán votar en las próximas elecciones para diputados a Cortes que anuncia el gobierno para fines de año. La Sección de Estadística del Ayuntamiento ha terminado el Censo electoral, según el cual resulta que Sevilla tiene 50.000 votantes contra 40.000 en 1923, cuando se hicieron las últimas elecciones antes de la Dictadura. En el censo solamente figuran los varones mayores de veinticinco años, pues las mujeres, a las cuales la Dictadura les había concedido el voto, lo han perdido por disposición del gobierno a fin de hacer más rápidos los trabajos del Censo.

SE CONVOCA PARA LA CELEBRACION DE UNA ASAMBLEA DE LA UNION SINDICAL DE OBREROS DULCEROS Y SUS SIMILARES

Un obrero se dirige a M. Georges Claude con el objeto de que muestre las pruebas de la acusación hecha contra él

INFORMACIONES DE LA VIDA OBRERA EN CUBA

La comisión de cultura está ultimando el programa para la velada que la entidad celebrará el lunes, 14 del corriente

El Comité de la Unión Sindical de Obreros Dulceros y Similares de Cuba, institución adherida a la suspendida Federación Obrera de la Habana, ha redactado una convocatoria dirigida a sus compañeros, manifestándoles que ante la apatía y falta de consciencia proletaria de los obreros dulceros en su mayoría, se ve en la necesidad de dirigirles unas preguntas, para conocer si no quieren la organización; si están disgustados de la actuación del Comité; qué fin se proponen, etc., y para que sean contestadas estas preguntas, se les cita a Junta General Extraordinaria, que se celebrará el martes 15, a las 8 p. m., en el local social, Dragones 104, altos.

Terminan manifestando que si estiman que el Comité no responde a sus fines, deben nombrar otro, para que la organización no desaparezca, pues si tal sucediera todos pagarían las consecuencias.

UN OBRERO SE DIRIGE AL SEÑOR GEORGES CLAUDE

El señor José Calafat, nos remite una carta en relación con la publicada por el señor Georges Claude, de la que toma el concepto, en que aquel dice "que la verdad de los hechos llegó a su conocimiento después del accidente por numerosos testigos, de que la ruptura de los cables fué un **efecto** y no una **causa**, y que el desastre fué causado por la **estupidez** o mala intención de algunos obreros".

Y como se estima uno de los aludidos el señor Calafat, pues fué el único contra el cual tomó medidas drásticas, sin dejarle defenderse, descalificándolo por tanto en su honradez, y poniendo en entredicho su reputación, desea restablecer su inocencia y su dignidad, volviendo a suplicarle, que si es cierto tiene numerosos testigos que puedan sostener su culpabilidad, no debe haber inconveniente alguno, en que exija que la ley lo castigue, y más cuando tiene el mejor deseo de comparecer ante los tribunales para responder de su actuación desde el inicio hasta el fin de los trabajos, y si resulta culpable entonces el señor Claude podrá afirmar que su desconfianza en los obreros acusados era fundada, en algo real y positivo.

Y en caso contrario tendría la satisfacción de reivindicar a un inocente, que de antemano perdona los agravios que le vienen infiriendo, pues no ignora lo grande que sería para él la responsabilidad que pesa sobre su conciencia, si la víctima que pretende hundir, consigue del señor Claude, una investigación judicial, por lo cual se confía a su nobleza y caballerosidad, para que haga que resplandezca la justicia.

VELADA DE LOS TORCEDORES

La Comisión de Cultura de la Sociedad de Torcedores, ha ultimado el programa de la gran Velada que celebrará el lunes 14 del actual, en los elegantes salones de la Casa social, San Miguel 216 y 218, para conmemorar la huelga promovida en 1907, por la "moneda americana", que duró seis meses, terminando el 14 de Julio de dicho año, con el triunfo de los tabaqueros.

Todos los años desde la fundación de la Sociedad, se celebra el Aniversario de aquella lucha, que fué precursora de la organización iniciada algún tiempo después, hasta culminar en la actual Federación Nacional de Torcedores de Cuba.

También se une a dicha efemérides, el quinto aniversario de la inauguración del valioso edificio, que tienen hoy los torcedores en esta Capital, en el cual se celebran con frecuencia hermosas fiestas, donde se hallan establecidas las Escuelas que sostiene la Sociedad, y una selecta biblioteca, cuyo salón de lectura constituye un legítimo orgullo de la clase obrera.

El programa consta de interesantes números de canto y de música, bailes, de la representación de dos obras que se pondrán en escena por dos cuadros de artistas, uno de ellos de la propia Sociedad de Torcedores.

Al acto están invitadas las Sociedades obreras, especialmente las de la industria tabacalera.

LOS VECINOS DEL REPARTO "LOS PINOS", EXPRESAN SU TEMOR DE QUE SE PRODUZCA UNA NUEVA EPIDEMIA

GENERAL MACHADO, Julio 10. DIARIO, Habana.—El pavoroso problema de las fosas y los pozos que hay tan numerosos en el Reparto de Los Pinos, manando constantemente podredumbre, se agrava por momentos, por lo que los vecinos claman por una buena sanidad que ponga término a esa constante amenaza. En la actualidad, a causa de las pertinaces lluvias, son arrastrados los detritus algo fuera del pueblo, pero así que cese la estación de la lluvia volverán a estancarse y es de temerse una nueva epidemia de tifus, repetición de la que tuvimos el pasado año, que tan tristes recuerdos ha dejado en ese Reparto. La plaga de mosquitos y los malos olores son imposibles de resistir, constituyendo un peligro para la salud pública.

Muchos vecinos se han acercado a este Corresponsal, pidiéndole que por medio del DIARIO DE LA MARINA se haga llegar al Secretario de Sanidad la necesidad de remediar el mal.

LOS ACCIDENTES POR OMNIBUS

Se han tenido noticias en esta población de las medidas adoptadas por la Secretaría de Gobernación en relación con los accidentes tan frecuentes a causa de los omnibus. Según esos informes, se le exige a la Empresa Los Pinos Modernos que para poder prestar servicio al público, deben ser mayores de edad los chauffeurs y que todo aquel que haya sido castigado por los Tribunales no podrá conducir vehículo alguno para el transporte de pasajeros. También expresa esa disposición que si se registra un nuevo accidente y comprobándose su culpabilidad, se le retirará el permiso a esa Empresa. La noticia ha sido muy bien acogida por los vecinos de la Víbora, Palatino, Naranjito y Los Pinos.

Más de una vez este Corresponsal llamó la atención a las autoridades, las cuales, velando siempre por el interés público, han dictado tan justa órden.

Pablo Donato Díaz de Villegas, Corresponsal.

LO QUE CONTIENE DE INTERESANTE LA GACETA

HOY VIERNES ONCE DE JULIO

—Nombrando al Dr. Gustavo Ramírez Olivella, para el cargo de Abogado Fiscal de la Audiencia de la Habana, por un período de seis años más.

—Declarando sin lugar el recurso de alzada interpuesto por la Standard Steel andn Bearings Inc. contra el acuerdo de la Secretaría de Agricultura que le desestimó el depósito de la marca S. R. B., para distinguír cojinetes de rodillos. Y sin lugar también la alzada de Colgate & Company, contra otra resolución de la propia Secretaría sobre larma para distinguír polvos de talco.

—Declarando sin lugar, igualmente, los recursos de alzada de la Southern Novelty Company, contra acuerdo de la Secretaría de Gobernación, relacionada con las máquinas automáticas expendedoras de confituras; del Sr. Juan Fuentes Vázquez, contra resolución de dicha Secretaría sobre multa por infracción de Reglamento y de José Antonio Arias Castañedo, contra acuerdo de la Secretaría de Agricultura que le desestimó la inscripción de la marca Mundial para distinguír camisas.

Expidiendo título de Procurador a favor del Sr. Juan Morales Agüero, para ejercer en Nuevitas y a favor del Sr. Félix Barrera, para ejercer de Procurador en Santiago de Cuba.

—Convocatoria para la subasta de arrendamiento de la finca urbana, solares marcados con los números 53 y 53 y cuarto, en la calle de Santa Rita, en Camagüey. A las diez a. m. del día 10 del actual.

—Otra convocatoria para el arrendamiento de la finca rústica propiedad del Estado, denominada Santa Catalina, sita en el barrio de Las Lomas, en Candelaria. A las 10 a. m. del 12 de Julio actual.

—Movimientos de fondos en la Tesorería General, demostrativo de existír en 28 de Junio último, la suma de $17.799,533.96.

—Lucas Ramos Perera solicita autorización para efectuar un aprovechamiento forestal en la finca Lagunillas o Jiquí, en la Ciénaga de Zapata, Término de Aguada de Pasajeros. Eduardo Ninent Juliá la solicita para la finca San Miguel de la Enramada, en el Término de San Luis, Oriente.

—Concediendo a José María Prado, privilegio de invención por una cuna; a Eleuterio Mora Pereira, por un bebedero para aves de corral; a Pedro Miguel González, por recipiente para dosificar azúcar y otros productos granulados; a Juan Simó Sardiñas por un recipiente para productos granulados o similares y para líquidos; a Isadore David Wolfson, por mejora en corbata invertible; a José García Ordóñez, por mejoras en asientos de teatros; a Bernabé Méndez Cámara y a Carlos Manuel Pareuzuela Lazcano, por estuches para cigarros, tabacos y perfumería.

—Se han presentado las siguientes solicitudes de inscripción de marca: Mayoral y Compañía, por la marca La Sin Rival, para distinguír fideos y pastas para sopas; Malet, Pedré y Comp., la marca La Macarena, para distinguír productos alimenticios; Carlos González de Ancos, la marca O. K., para distinguír vinos y licores; Nestle and Alglo-Swiss Condensed Milk Comp. para distinguír leche y otros productos derivados; Revere Corp. and Brass Ins, para distinguír metales; Walter Douglas Hogg, para distinguír aceite de hígado de bacalao; Ernesto Puig, para distinguír aguas gaseosas y refrescos; Ricardo Moré, a nombre de distintas entidades, para distinguír productos diversos.

—Decreto reconociendo el derecho que asiste a la Sra. Consuelo María de la Caridad Fernández Brito y a sus menores hijos al disfrute de una pensión de $370.94 anuales.

Declarando extinguida la pensión que se concedió a Hilda Berta Clotilde Reyes Palmero, como hija de soldado del Ejército, fallecido.

—Ordenando el retiro del servicio activo el soldado Francisco Olivares Infante.

—Reconociendo a Salomé Márquez Espinosa y a sus hijos, el derecho a disfrutar pensión de $342.00 anuales.

—La Audiencia de Santa Clara reconoce el derecho de María Teresa Maía Miniet de percibir una pensión de $285.12 anuales.

EL PRESIDENTE DE LA DIPUTACION DE BARCELONA QUIERE SER ENVUELTO EN LA BANDERA CATALANA, CUANDO MUERA

El salón de actos de la "Casa de la Prensa," en la Exposición, totalmente lleno en el homenaje a Maragall

PRONTO SERA REDACTADO EL ESTATUTO REGIONAL

En la semana andaluza efectuada en el Pueblo Español se puso de relieve todo el jocundo tipismo de aquella región

(De Nuestro Corresponsal)

BARCELONA, Julio. — El salón de actos de la Casa de la Prensa de la Exposición resultó insuficiente para contener al numeroso público que acudió al homenaje a Maragall. La Presidencia fué ocupada por el señor Lisbona, don Pedro Corominas y el señor Maynés.

El primero hizo uso de la palabra enalteciendo la serie de actos que la Casa de la Prensa viene celebrando como tributo a la cultura y como justo recuerdo para aquellos que fueron valores destacados en la actividad humana.

Seguidamente usó de la palabra D. Pedro Corominas, presidente del Ateneo Barcelonés. Afirmó que no podía en un acto de aquella naturalezo esbozar siquiera la figura de don Juan Maragall, porque una existencia tan pródiga en creaciones cumbres no cabe en el estrecho marco de una disertación por extensa que esta fuese.

Leyó varias cartas que le dirigió el gran Maragall.

Después habló el señor Corominas del amor de Juan Maragall y de la influencia decisiva que en sus creaciones tiene este accidente de la vida.

Juan Maragall es el poeta por excelencia de nuestra tierra. Tu terrenalismo quiere hacer de este mundo la patria espiritual del hombre. Maragall afirmaba su conservadorismo, pero su actuación hondamente poética y social hacen poner en duda su misma expresión.

Su vida poética tiene, en cambio, en la mujer que ama la mejor imagen para reflejar en ella los sentimientos más elevados.

Por último, el señor Maynés del Comité directivo de la Exposición, analizó la labor de Maragall como periodista, de cuya clase es el más alto modelo, y dió las gracias a todos ante el éxito del acto, prueba de la cultura con que en Barcelona, la ciudad amada por todos, se sienten las cosas que honran y ennoblecen.

ELa PRESIDENTE DE LA DIPUTACION

El señor Maluquer, manifestó a los periodistas que en su sentir, el decreto sobre la bandera tiene suma importancia. Evocó el recuerdo de Ignacio Iglesias, que dispuso que fuera cubierto su cadáver con la bandera catalana. Agregó que tiene hecha una disposición en el propio sentido, esto es, que envuelvan su cadáver en la bandera de las cuatro rayas.

Refiriéndose después al Estatuto regional, manifestó que en breve podrá reunir la ponencia que ha de redactar el citado Estatuto.

Debe tenerse en cuenta —añadió—que hemos de hacer una obra que ha de votar Cataluña entera y que a la vez hemos de procurar que no encuentre obstáculos en Madrid. Debemos evitar extremismos que haga la obra inaceptable.

No caben partidismos— dijo,—pues hemos de hacer obra práctica. Otra cosa significaría pasar los años en el mismo estado que ahora.

LA SEMANA ANDALUZA

Todo el jocundo tipismo de Sevilla, Granada, Málaga y Jaén, en lo que a danzas y cantos se refiere, halló plena y magnífica expresión en los cuadros y desfiles que tuvieron efecto en el recinto del Pueblo Español, desarrollándose el programa en varios días por el orden siguiente:

Primero, inauguración de la Semana Andaluza con un majestuoso desfile dentro del recinto del pueblo español, en el que tomaron parte más de 150 personas vestidas a la usanza andaluza.

Siguió a este desfile la presentación de «Los caballistas del Rocío» al frente de los cuales iba el mayordomo de la célebre Hermandad, don Joaquín Jiménez, tomando parte los hermanos rocieros don Carlos Astolfi, don Emilio Vicente, D. Francisco Soto, F. Francisco Cantos y don Manuel Bragell, montados en hermosos caballos andaluces típicamente enjaezados y llevando a la grupa las más hermosas manolas acompañadas por su típico tamborilero.

A continuación «La Murga Gaditana», de Regadera, la más famosa de todas las de España, donde figuran los campeones de la risa y de la gracia, denominados Regaera, Ranita y Taburete.

Luego «Los campanielloos de Bormujos» (Sevilla», el más popular de los coros típicos andaluces, compuesto de mozos y mozas de cortijo y caserío, dirigido por su muy notable maestro don José de la Rosa, y en el cual sobresalen de manera principalísima los «cantaores» Paco Parra, Pepe el del Cuervo, Pepe «el Espartero» y las cantaoras Anita González, Mariquita Vázquez y Anita «La Joquita», con su fantástico repertorio de fandanguillos seguidillas, soleares y saetas.

Siguió el «Gran Cuadro Andaluz de Realito», el más célebre maestro sevillano, venido expresamente de la Exposición de Sevilla; el grandioso cuadro de sevillanas, formando un imponente conjunto, bajo la dirección de los famosos bailadores Realito y Frasquillo; el brillante cuadro flamenco de M. Borrull, dirigido por el afamado guitarrista flamenco y compuesto de los artistas de mayor prestigio y nombrandía de este difícil arte y, por último, el cuadro de Zambras y bailes gitanos del Sacro monte (Granada), a cargo de la famosísima tribu del Albaicín, de la que forman parte las celebradas artistas gitanas hermanas Gazpachas, que dieron a conocer las costumbres, canciones y bailes del Albaicín.

Luego la fiesta más típica de Andalucía, «La Cruz de Mayo», reproducción exacta de alguna de las famosas de Sevilla y Málaga, con el concurso de bailadoras de Corral, un cuadro de sevillanas (caseras), bailadoras y bailadores flamencos, «cantaores» de sevillanas, guitarristas, romeros, etc., formando un conjunto verdaderamente deslumbrante.

Finalizó el espectáculo con una fiesta flamenca en la plaza Mayor, en la que tomaron parte los artistas más populares en dicho género.

G. N.

EL PRINCIPE SE HALLA CONTENTO

Recorre Barcelona y asiste a varios actos y a teatros

BARCELONA, julio 10. AP. El Príncipe de Asturias se muestra muy satisfecho de su estancia en esta ciudad. Anoche visitó con detenimiento la Exposición, teniendo grandes elogios para el Pueblo Español de la misma.

Esta mañana no abandonó el Palacio de Pedralves y al mediodía almorzó con el Obispo y el Gobernador Civil, general Despujols.

Esta noche asistirá al debut de una compañía japonesa que actuará en el Palacio de Proyecciones.

MADRID, julio 10. AP. En breve embarcará para la Argentina el catedrático don Pedro Sainz con el objeto de solicitar de los centros culturales argentinos, uruguayos y chilenos la cooperación necesaria para formar una Sección especial de Hispano América en la Biblioteca Nacional, a cuyo patronato pertenece el señor Sainz.

MADRID, julio 10. AP. Los banqueros que intervienen, por orden del gobierno en buscar la solución de la depreciación de la peseta, celebraron hoy una reunión bajo la presidencia del Gobernador del Banco de España, Conde de Gamazo. Manifestaron a la salida que habían tratado las indicaciones que les hizo el ministro de Hacienda, señor Argüelles, para evitar que se especule con la peseta. Hicieron constar que cooperarán resueltamente al lado del gobierno en defensa de la peseta, proponiendo que se forme un consorcio entre los principales bancos españoles para centralizar en el Banco de España todas las operaciones de compra y venta de divisas según les había indicado el gobierno.

MADRID, julio 10. AP. Cincuenta y ocho estudiantes de los Estados Unidos y un canadiense se matricularon el primer día del curso veraniego de la Universidad Central. Estos cursos se dan en la Residencia de Estudiantes, y los matriculados son en su mayoría maestros de escuelas y otras personas que desean tener conocimientos del idioma, costumbres e historia de España. El noventa por ciento de los alumnos que se matricularon el año pasado procedían de los Estados Unidos.

LOS VALENCIANOS Y LOS CATALANES

Unieron sus banderas en un balcón del Aymo. de Barcelona

BARCELONA, julio 10. AP. Valecianos y catalanes han realizado una fiesta de confraternidad uniendo sus banderas en el balcón principal del Ayuntamiento de Barcelona.

Ha llegado a esta ciudad una excursión organizada por la sociedad valenciana "Lo Rat Penat" formada por 250 valencianos, que han venido para visitar la Exposición, siendo recibidos por una numerosa comisión barcelonesa presidida por el Alcalde Conde de Guell, llevando la bandera de la ciudad. Los valencianos trajeron la clásica bandera llamada la Señera, la que se instaló en el balcón del Ayuntamiento mientras los excursionistas visitaban el edificio.

Los valencianos se trasladaron después al pie de la estatua del poeta Verdaguer, depositando una corona de flores.

UNA DISPOSICION SOBRE CAMBIOS

Prohibido a los particulares emitir sellos conmemorativos

MADRID, julio 10. AP.— En la Gaceta de Madrid se ha publicado una disposición obligando a todos los bancos españoles y extranjeros que operan en España a que envíen a la Dirección General del Tesoro una declaración jurada dando cuenta del importe total de las operaciones que efectúen en cambios.

De esta manera el gobierno se propone dar un paso de avance para la consolidación de la peseta.

Otra disposición prohibe que en lo sucesivo los particulares puedan emitir sellos conmemorativos, los cuales solamente se harán por el Estado.

M.E.C.D. 2016