SECCION 1ª

EL DIARIO DE LA MARINA es el periódico más antiguo de Cuba. Fué fundado en el año mil ochocientos treinta y dos. Servicios especiales de España.

DIARIO DE LA MARINA

MIEMBRO de The Associated Press. Esta queda autorizada para usar nuestros servicios y noticias de información. Hilo directo con New York.

SECCION 1ª

AÑO XCVIII.—NUM. 182 Acogido a la franquicia postal LA HABANA, JUEVES, 3 DE JULIO DE 1930.—SANTOS HELIODORO Y ANDRES TIEMPO PARA HOY: Bueno EJEMPLAR: CINCO CENTAVOS

Cuba Dará $350.000 Como Indemnización a Harrah

INAUGURACION DE LA 1RA. COCINA ECONOMICA EN "SAN AMBROSIO"

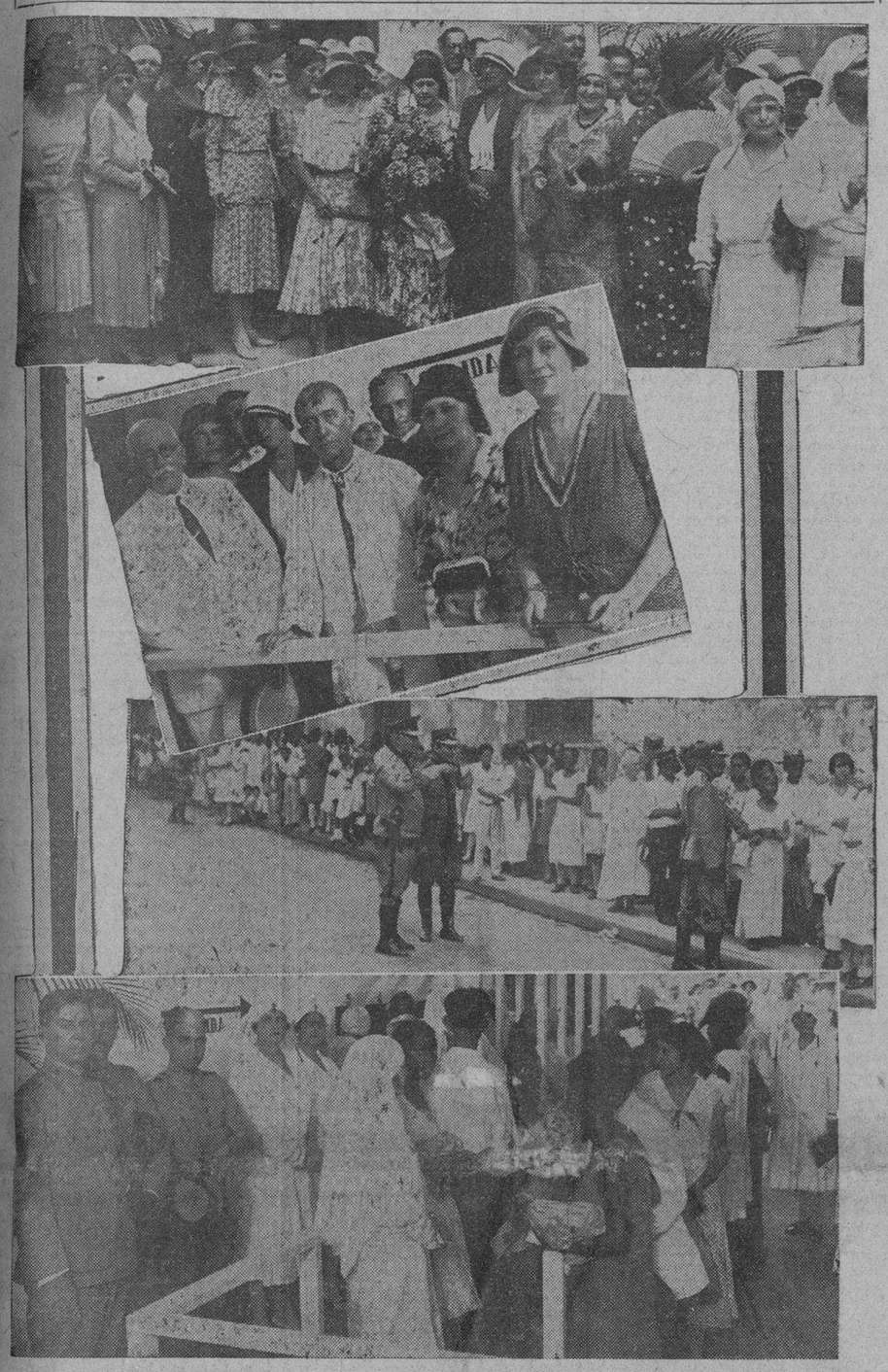

La Sra. Elvira Machado de Machado, esposa del Honorable Sr. Presidente de la República, rodeada de damas de nuestra sociedad, en la inauguración de la cocina económica establecida en el antiguo Cuartel de San Ambrosio. El Sr. Arzobispo de la Habana, bendiciendo la comida al dar comienzo el reparto.

El público esperando en la calle la distribución de la comida. Un aspecto del reparto.

(Véase la información en la pag. 22)

EL GOBIERNO DE LOS ESTADOS UNIDOS HA ACEPTADO LA OFERTA HECHA POR CUBA EN LA RECLAMACION

Los Arbitros de los E. U. y de Nuestro País no Llegaron a un Acuerdo Sobre la Cantidad, y sí en la Responsabilidad

CUBA TRATO DE ARREGLAR DEFINITIVAMENTE LA CUESTION, CUANDO LLEGO A PENSARSE EN QUE EL DICHO ASUNTO IRIA A UN TRIBUNAL NEUTRAL

WASHINGTON julio 2.— (AP).—Los Estados Unidos han aceptado el ofrecimiento que ha hecho el gobierno de Cuba, consistente en la suma de $350.000 como arreglo de la reclamación formulada por Charles J. Harrah, ciudadano norteamericano, a fin de compensarle de los daños que sufrió con motivo de haberle sido destruído una línea férrea que tenía en Marianao.

La reclamación de Harrah ha sido objeto de un arbitraje entre los gobiernos de los Estados Unidos y Cuba.

El protocolo para someter a un arbitraje la reclamación se firmó por los dos gobiernos en octubre de 1929 y Walter B. Howe, de Washington fué designado por los Estados Unidos para discutir el caso con el Dr. Luis Octavio Diviñó por Cuba.

Aunque los dos representantes convinieron en que Cuba estaba obligada al pago de una indemnización, no llegaron a ponerse de acuerdo sobre la cantidad que debía pagar el gobierno cubano, y llegó a pensarse que el asunto se sometería a un árbitro neutral, de acuerdo con el protocolo.

El departamento de Estado anunció hoy, sin embargo, que a fin de terminar cuanto antes el asunto y en vista de que los dos árbitros estaban de acuerdo respecto de la responsabilidad del gobierno cubano, este trató de arreglar definitivamente la cuestión, haciendo el ofrecimiento de la suma mencionada, que ha sido aceptada por el gobierno de Washington.

El Conde Zeppelin Volará a Moscou

FRIEDRICHSHAFEN, Alemania, Julio 2. — (AP) — El doctor Hugo Eckener y el Gobierno soviético, quienes tuvieron un ligero rozamiento cuando el dirigible "Conde Zeppelin" no hizo escala en Moscou, durante su circunvolación, han reanudado su amistad. Por este motivo en el programa veraniego del dirigible se ha incluído un vuelo a Moscou, del 9 al 11 de Septiembre.

EL MOMENTO DE LA INHUMACION...

Momento en que eran sepultados los restos del teniente Morlote, muerto trágicamente en Alacranes.

EL CADAVER DEL TENIENTE MORLOTE, ENTERRADO AYER EN LA NECROPOLIS DE COLON, SERA EXHUMADO Y TRASLADADO POR SU VIUDA A LA CIUDAD DE ATLANTA, ESTADOS UNIDOS

UNA DEMOSTRACION DE DOLOROSA SIMPATIA CONSTITUYO EL SEPELIO DE LOS INFORTUNADOS AVIADORES CORDOVA Y MORLOTE, MUERTOS DE MODO TRAGICO

Aeroplanos Militares Arrojaron Flores Sobre los Sarcófagos

EL DUELO FUE PRESIDIDO POR EL JEFE DEL EJERCITO Y EL DEL CUERPO DE AVIACION.—NUMEROSO PUBLICO PRESENCIO EL DESFILE Y ACUDIO AL CEMENTERIO

A las cinco de la tarde de ayer se verificó en el Cementerio de Colón el sepelio de los infortunados aviadores tenientes Córdova y Morlote, muertos trágicamente en Alacranes el martes.

En todo el trayecto que recorrió la fúnebre comitiva, así como en el Cementerio, se aglomeró un público numeroso. Fué tanto el que afluyó al Cementerio que hacía imposible el tránsito, por lo que la policía se vió en el caso de intervenir poniendo orden.

Acompañados de respectivas fuerzas militares ambos cadáveres y figurando al frente de las escoltas fúnebres bandas de música, los armones de artillería en que iban los sarcófagos envueltos en la bandera cubana se pusieron en marcha al mismo tiempo. El del teniente Córdova desde la Avenida de los Oficiales y el del teniente Morlote desde Avenida 9 en el reparto Ampliación de Almendares.

EN LA VERBENA

Ambos cortejos se unieron en el sitio denominado »La Verbena», de modo de marchar ya juntos hacia el Cementerio de Colón.

Entonces las fuerzas de caballería que presidían los armones formaron un solo cuerpo. Los armones iban inmediatamente detrás.

Presidían el duelo el Jefe del Estado Mayor del Ejército, general Herrera y el Jefe del Cuerpo de Aviación, coronel Sanguily.

LAS ESCOLTAS DE HONOR

Dando guardia de honor al cadáver del teniente Córdova, iban los segundos tenientes Yanes, Duarte, Perkins, Bannatyne, González Vixcay y Torres.

Al cadáver del teniente Morlote, los tenientes Gutiérrez, Zayas Bazán, Vidal Lasaga, López Neyra, Alfonso y Herrera.

EN 23 Y 12

Al llegar el cortejo a 23 y 12 se puso al frente de la escolta un batallón de infantería y la banda de música del sexto distrito.

Una compañía también de infantería evolucionó hacia un costado del cementerio para hacer las descargas de fusilería correspondientes.

Conjuntamente con la presidencia del duelo iban el Jefe de Estado Mayor de la Marina de Guerra con sus ayudantes y todos los oficiales francos de servicio, el brigadier Eduardo Lores, los coroneles Castillo, Guerrero y Hernández, los capitanes de aviación Torres Menier, Martull y Laborde. Los alumnos de la Escuela de Aviación, el general Guas Paguera y su hijo, el doctor Rafael Guas Inclán, familiares del teniente Córdova, numerosos representantes a la Cámara, etc.

DOS ESCUADRILLAS DE AVIONES

Desde el aire, dos escuadrillas de aviones arrojaban flores sobre los féretros, mientras eran conducidos al Cementerio y una vez en la Necrópolis, estas escuadrillas evolucionaron repetidamente.

EL ENTERRAMIENTO

En panteones distintos fueron sepultados los cadáveres de los infortunados aviadores, haciéndose entonces las descargas de fusilería.

DE ALACRANES A LA HABANA

En los salones del Ayuntamiento de Alacranes fueron expuestos los cadáveres en capilla ardiente; el pueblo les tributó numerosas ofrendas florales, desfilando ante los sarcófagos.

Dispuesto el traslado de los restos al gas car que había de conducirlos a La Habana, las tropas de la guarnición con una banda de música rindieron los honores militares consiguientes, siendo acompañados a la Estación de Ferrocarriles por el pueblo en masa. Casi todas las mujeres del pueblo figuraron en el cortejo, que presidían el alcalde, el capitán Pereira y el general Carlos Guas.

Al ser depositados en el tren los cadáveres, muchachas de la localidad cubrieron materialmente de flores los sarcófagos.

EN EL TRAYECTO

El gas car tenía vía libre, pero tuvo que detener su marcha en San Nicolás, donde un numeroso grupo de señoritas subió al tren depositando junto a los féretros hermosos ramos de flores.

LOS CADAVERES

El del primer teniente Morlote fué llevado a su domicilio, calle Avenida 9 esquina a Consulado, reparto Ampliación de Almendares.

El del segundo teniente Córdova, quedó tendido en la Avenida de los Oficiales, campamento de Columbia.

Por uno y otro hogar han desfilado compañeros de armas y de aviación de los desaparecidos, público y amigos. En uno y otro lugar estuvieron también expresando su condolencia a los familiares el Jefe del Ejército, general Herrera, el Jefe del Cuerpo de Aviación, coronel Sanguily y el coronel Caballero, cuyo hijo, el teniente Caballero, sufrió hace poco un accidente en el aerodromo civil Curtiss, que le costó la vida.

EL CADAVER DE MORLOTE, A ATLANTA

Habiendo expresado la viuda del teniente Morlote su deseo de trasladar el cadáver de su marido a Atlanta, éste ha sido depositado en una caja de metal.

El cadáver del infortunado Morlote estaba realmente desfrozado, apareciendo su cabeza tan horriblemente magullada, que desaparecía bajo los vendajes que la cubren por entero.

El cuerpo está como agarrotado hacia el lado derecho, lo que indica que hizo el máximum de esfuerzos antes de estrellarse para nivelar la máquina y sacarla de la barrena en que cayó.

UN DETALLE

Cuando el teniente Morlote—experto en reconocer campos de aterrizaje—recibió la orden del coronel Sanguily de dirigirse a Alacranes, aquél pensó en llevar su mecánico al sargento Buria, con quien salía siempre de recorrido y con quien hizo toda la labor de buscar campos de aterrizaje en la República.

Pero viendo llegar a su entrañable amigo, el teniente Córdova, que llegó al aerodromo conduciendo su automóvil, le invitó al viaje a Alacranes.

Al principio el teniente Córdova se excusó, pero habiendo obtenido permiso del coronel Sanguily, decidió acompañar al teniente Morlote, que ya había sacado fuera del hangar el P. T. 6.

OFRENDAS FLORALES

Al hogar de los tenientes Córdova y Morlote se enviaron numerosas ofrendas florales de familiares, amigos y compañeros de armas.

LO QUE PERTENECIA A LOS PILOTOS

El teniente Zayas Bazán hizo entrega a la Jefatura de las guerreras y gorras de los pilotos muertos que habían quedado en la caseta de la línea de vuelos, así como de la máquina del teniente Córdova.

LA NOVIA DE CABALLERO

La señorita novia del infortunado teniente Caballero, muerto trágicamente también hace poco en un accidente de aviación, estuvo la tarde de los sucesos de Alacranes en Columbia a enterarse de los acontecimientos terribles ocurridos a los tenientes Córdova y Morlote.

Niña Intoxicada por Equivocación de un Boticario

Cambió los medicamentos que se recetaban por el médico

GRAVISIMO ESTADO

Se teme que la infortunada menor no pueda sobrevivir

Ante el Oficial de guardia anoche en la Sección de Expertos Sargento Pelegrín se presentó el señor Miguel Saavedra Sánchez natural de Matanzas de 32 años de edad motorista 3316 de la Havana Electric y vecino de la calle Font letra B, en el Reparto Lawton Víbora, denunciando que al darse cuenta de que su menor hija María Saavedra Pérez, de 3 meses de nacida estaba indispuesta solicitó los servicios profesionales del Dr. La Fé, médico de guardia en el Cuarto Centro de Socorros, el que después de examinarla cuidadosamente le recetó unas medicamentos.

Con la receta el denunciante se dirigió en busca de la medicina a la farmacia El Aguila de Oro situada en la esquina de Monte y Angeles propiedad del doctor Guerrero que se encontraba de guardia, donde le fueron despachados los medicamentos ordenados por dicho facultativo los cuales hizo ingerir a su hija.

FATAL EQUIVOCACION

Como advirtiera, hizo constar el denunciante que el estado de su hija se agravaba por momentos fué en busca del doctor La Fé, cuyo facultativo después de reconocer a su hija nuevamente y examinar las medicinas que le había sido despachadas por la botica mencionada le ordenó que inmediatamente se presentara a la policía y denunciara la equivocación sufrida por la persona que había despachado aquellos medicamentos, pues uno de ellos contenía sustancias venenosas.

Según se nos informa en hora de la madrugada el estado de la niña es de suma gravedad, temiéndose que no pueda sobrevivir al tóxico que en gotas había venido ingiriendo.

Con lo actuado por los expertos, sedará cuenta en la mañana de hoy a la autoridad judicial correspondiente.

En un Hotel se Suicidó un Joven Tomando Veneno

Correctamente vestido fué hallado acostado en la cama

ESCRIBIO DOS CARTAS

Una de ellas dirigida al juez y otra a su hermano

En la habitación 134 del Hotel Bristol, situado en Amistad número 51, se suicidó ingiriendo un veneno Eladio Pérez Añel, natural de España, soltero, sin trabajo y vecino de San Pablo y la Calzada en el Cerro.

Según declaración prestada ante la Policía por el señor Manuel Ordoñez Ortiz, Administrador del mencionado Hotel, el día 26 del pasado mes se le presentó el señor Pérez Añel, solicitando hospedarse, siéndole designado el Departamento número 134. La noche de anteayer, siendo aproximadamente las ocho regresó de la calle dicho huésped, ordenando que en la mañana de ayer lo llamaran, cosa que al verificar se dió cuenta que algo anormal le ocurría, por lo que solicitó el auxilio del doctor Gaspar E. Agramonte, quien certificó la muerte de dicho individuo, sin que pudiera determinar las causas que la originaron.

DECIDIDO A MATARSE

Ante la Policía se presentó el señor Alejandro Pérez Añel, declarando ser hermano del suicida; que el domingo último encontrándose Eladio en la residencia de sus familiares, exteriorizó sus propósitos de suicidarse.

La Policía procedió a ocupar dos cartas cerradas que el suicida escribiera y las cuales dirige una de ellas al Juez del Distrito y otra a su hermano Alejandro. También ocupó un pequeño pomo conteniendo unas píldoras blancas, parte de cuyo contenido se supone ingiriera, causándole la muerte. El pomito tiene cifrado en su parte exterior las siguientes palabras: "New York, Píldoras de Bristol-Vegetales". Tanto el pomo como las cartas mencionadas se encontraban colocadas sobre la coqueta que había en la habitación.

VESTIDO CORRECTAMENTE

Antes de poner en práctica sus propósitos suicidas, dicho individuo se vistió correctamente y después de ingerir el tóxico se acostó en la cama falleciendo sin que profiriera grito alguno, pues según los vecinos que habitan los departamentos colindantes, así como los camareros de guardia no se dieron cuenta de la tragedia que había tenido lugar en el departamento de referencia, hasta que al llamar a dicho individuo como lo solicitara, advirtieron lo que había tenido lugar.

El cadáver le fué entregado a sus familiares, dándose cuenta con lo actuado por el Sargento Mujica de la 3a. Estación, al Juez de Instrucción de la Sección Segunda.

MIENTRAS SE ENTRENABA REMANDO, MURIO EN CIENFUEGOS UN JOVEN

PORFIRIO BARBA JACOB
Cuya conferencia ayer, en la H. C. ha sido unanimemente celebrada. (Véase la pág. 12)

Era hijo del Presidente de la Beneficencia y de la Colonia Española. Había salido en un bote, en unión de su hermano

AL TRATAR DE RECOGER UN REMO SE CAYO AL AGUA

A las 8 de la noche de ayer pudo ser rescatado el cadáver. Este suceso ha causado consternación en la Perla del Sur

CIENFUEGOS, julio 2. DIARIO, Habana. — Una sensible desgracia ocurrida esta mañana ha conmovido a esta ciudad.

A las ocho y media de la mañana salieron en un bote del Yacht Club los hermanos Santiago y Fernando, hijos del señor Fernando Alvarez Menéndez, al poco rato de ir entrenándose hubo de caérseles un remo; al ir a cogerlo el jovencito Santiago tuvo la desgracia de caer al agua sin que hasta la hora que telegrafío 7 p. m. y a pesar de los esfuerzos de todas las embarcaciones de bahía, se haya podido encontrar.

Hemos visitado la morada de sus padres y el cuadro que allí se ve es verdaderamente conmovedor.

En toda esta ciudad no se comenta otra cosa. El señor Fernando Alvarez, padre del infortunado jovencito, es persona que goza de general estimación en esta sociedad. Es Presidente de la Beneficencia de la Colonia Española y miembro de varias instituciones. Reciban sus queridos padres nuestro sentido pésame y que el Altísimo les conceda resignación para soportar tan rudo trance.

El alto comercio de esta plaza se adhiere al dolor que embarga a nuestro querido amigo el señor Fernando Alvarez, a quien el destino cruel tras la reciente pérdida de su señor padre le ha deparado tan dolorosa desgracia ahora.

Cienfuegos, Julio 2. — DIARIO. — Habana.

Refiriéndonos a nuestro telegrama anterior sobre la triste desaparición del jovencito Santiago Alvarez, hijo del señor Fernando Alvarez, podemos decir que dicho joven fué hallado a las ocho de la noche por los señores Manuel Fonseca, Juan Fonseca, Rafael Herrera, Francisco Santana, Pablo Maseda e Ignacio Benítez. Estos señores desde esta mañana estaban buscando al joven Santiago. El primero que lo vió en el fondo del mar fué el señor Enrique Fonseca.

El cadáver está intacto. Lo hemos visto en los momentos de telegrafiar, en la Aduana, donde esperan al Juzgado. El cadáver ha sido hallado en el canal de Punta Gorda.

ANASTASIO GARCIA,
Corresponsal Especial.

El Misterio de un Crimen en el Perú

LIMA, Perú, julio 2. (AP). — La policía resolvió hoy el misterio de las dos maletas aparecidas ayer, y en cuyo interior estaba el cadáver despedazado de un hombre Se acusa del crimen a Genaro Ortiz habiendo sido su víctima un tal Marcelino Rodríguez, hombre rico que era compañero de alojamiento de aquél.

Ortiz no ha sido detenido, creyéndose que huyó al extranjero.

Hubo un Terremoto en Calcutta, Hoy

LONDRES, Julio 3 (AP.)—Esta madrugada ha habido un terremoto en Calcutta, aunque no se tiene detalles concretos. La Exchange Telegraph Company ha sabido que el temblor de tierra desorganizó los servicios telefónicos, sin causar desgracias personales.

NO HUBO SESION EN EL SENADO

A pesar de haber sido especialmente citados ayer los señores Senadores, por orden del doctor Vázquez Bello, para tratar de las Leyes que favorecen a los Veteranos, no pudo celebrarse sesión por falta de quorum, pues sólo concurrieron diez Senadores.

2 NIÑOS HERIDOS CON MUNICIONES

Jugaban con un petardo que hizo explosión, ayer tarde

En la noche de ayer —a primera hora— se encontraban jugando en el patio del Mercado de Tacón, los niños Agustín Saturria Alonso, natural de la Habana de 10 años y Adolfo Bores Peña de la misma edad.

Cuando más entretenidos se hallaban con una piedra empezaron a golpear un petardo de los utilizados para la caza, y al explotar éste, lanzó las municiones las que hirieron a los menores Agustín y Adolfo.

A sus gritos de dolor acudió en socorro de los heridos un numeroso público. Fueron conducidos en el acto al hospital Municipal.

EN EMERGENCIAS

El Dr. Guzmán les asistió apreciándoles a Agustín múltiples pequeñas heridas, siendo su estado grave; y a Adolfo lesiones en ambas piernas, estas de carácter leve.

La señora Amada Alonso Rendón, artista declaró a la policía que el menor Agustín era hijo suyo.

Los menores le manifestaron al sargento Illa de la Cuarta Estación, que el hecho había ocurrido tal como queda relatado, ignorando quiénes fueran los tres menores que hicieron explotar el petardo.

MERMOZ PIENSA DESPEGAR EL 7

Ha tenido dificultades con la arrancada, por la gasolina

NATAL, Brasil, Julio 2. — (AP) — Jean Mermoz, aviador francés que llegó a este puerto el 13 de Mayo, piloteando el primer hidroplano correo trasatlántico, procedente del Senegal, espera iniciar el vuelo de regreso el 6 o 7 de Julio.

Mermoz no ha podido despegar más pronto, debido a las dificultades para la arrancada de su hidro, muy cargado de gasolina por lo largo de la jornada hasta las costas africanas.

HERIDO MUY GRAVE DE GRAN GUATACAZO

En la Colonia Veracruz fué agredido el mayoral Oporto

CENTRAL VIOLETA, julio 2. DIARIO, Habana.—Para serle practicada la primera cura, fué conducido a este central Victoriano Oporto, español, mayoral de la Colonia «Veracruz», propiedad de Luis Gómez, que en la mañana de hoy fué herido de un guatacazo en la cabeza por un ex empleado de dicha solonia nombrado Manuel Rodríguez, de la misma nacionalidad.

Se ignoran los motivos de esta tragedia. Oporto, después de efectuársele la primera cura, fué conducido en muy gra veestado para Morón, acompañado del médico de este central, doctor Carlos Soto y el practicante Rosello.

En el momento que telegrafío 3 p. m. se ha presentado a las autoridades el agresor. Daré más detalles.

A. de la Cruz.

INVESTIGUE POR QUE!

y aprovéchese de la experiencia agena.—Tenemos a su disposición las pruebas de los repetidos éxitos alcanzados por numerosos clientes que utilizan la sección

Para las Damas

en diferentes propagandas. Observe que muchos de ellos mantienen su anuncio fijo por meses, señal inequívoca de que obtienen satisfactorios resultados.

¿Por qué no prueba Ud.?

No olvide que tenemos a su disposición una entrada GRATIS para cualquiera de los espectáculos que se relacionan al pie. Reclámela al momento de pagar su anuncio.

PROGRAMA DE HOY DIA 3 DE JULIO DE 1930

CAMPOAMOR. — "Caprichos". Norma Shearer y Lewis Stone.

ENCANTO.—"París". Irene Bordoni y Jack Buchanan.

FAUSTO: «La Casa de los Cuatro Crímenes». Willliam Powell.

PRADO: «Cryano de Bergerac». Basada en la novela del mismo nombre.

RIALTO.—"Las que Pagan". Helen Foster.

SUMARIO

A.—Ayuntamiento .. 22
B.—Barba Jacob (Conferencia) .. 12
C.—Cartel del Día .. 10
—Cables .. 4
D.—Deportes 17, 18 y .. 19
—De Día en Día .. 2
EDITORIAL .. 16
—España (Cables) .. 28
G.—Gaceta .. 28
H.—Habaneras 5, 7, 9 11 y .. 13
—Hacienda .. 3
—Hacendados .. 3
I.—Isabelinas (Damas) .. 22
—Instrucción Pública .. 22
M.—Matanceras .. 2
—Mercantil .. 20
LL.—Lluvia .. 9
O.—Obras Públicas .. 3
P.—Puerto .. 3
—Palacio .. 12
R.—Religiosa .. 6
—Radio y Electricidad .. 20
—Reclamados .. 2
—Retiro Azucarero .. 3
—Roig, G. (Homenaje) .. 12
S.—Sociedades Españolas .. 6
—Sanidad (Licencias) .. 20
T.—Telegramas .. 14
—Teatro .. 8
—Vida Civil .. 5
—Viboreñas .. 6

M.E.C.D. 2016

PEMARTÍN

VERMÚ
Tinto.
Blanco seco. Blanco dulce.

COÑÁ
Especial. Tres Uvés. Viejísimo.

VINOS GENEROSOS
Dulces. Amontillados.

Agentes: S. Santamaría y Ca
San Ignacio 18 -Habana
A-3082

Distribuidores:
los ALMACENES

Mujeres y Pemartín, hasta el fin...

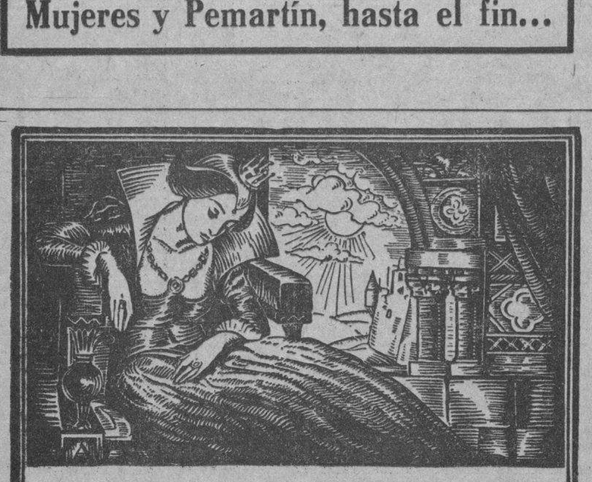

No Tema la Anemia
—Evítela

La potencia tonificante de las sales minerales y demás valiosos elementos científicamente combinados, hacen del Jarabe de Fellows un reconstituyente de gran alcance que se puede tomar en toda época del año.

LAS princesas de antaño se marchitaban en palacio. Hoy, la mujer se ve rodeada por múltiples obligaciones en el trabajo, los deportes o el hogar. Retenga usted su fuerza, su bienestar y su belleza, nervios templados, carne firme, miembros ágiles, y no tema la anemia y sus aterradoras consecuencias. Tome a tiempo el Jarabe de Fellows, el TONICO cuya excelencia confirman y reafirman 60 años de eficacia insólita.

En las Farmacias de 58 países es **FELLOWS** *el tónico predilecto.*

JARABE DE FELLOWS

MARCAS Y PATENTES
Lorenzo S. Ruiz
—En práctica desde 1912—
Edificio Casteleiro. Departamento 201
Oficios 18. Cable y Telégrafo: "TRADEMARK"
Teléfonos: I-4341 y A-9746
HABANA.
Esta oficina cuenta con archivo clasificado para la investigación de las marcas.

Dr. Gonzalo Pedroso
CIRUJANO DEL HOSPITAL MUNICIPAL DE EMERGENCIAS
Especialista en vías Urinarias y Enfermedades Venéreas. Cistoscopia y cateterismo de los uréteres. Cirugía de Vías Urinarias. Consultas de 10 a 12 y de 3 a 6 p. m. en la calle Avenida de la República 254.

DR. PULGARON
MANZANA DE GOMEZ 465
Teléfono A-1862
GEOGRAFIA E HISTORIA.
Exámenes de Septiembre. Matrícula $5.00.
Visitas y avisos de 6 a 7 p. m.

DR. P. M. SOUZA
Garganta, Nariz y Oidos. Hospitales de New York, Viena, Budapest, Habana. San Lázaro 226, de 2 a 4.

DETENCION DE 18 RECLAMADOS

Serán puestos a disposición de los Jueces correccionales

Por estar reclamados fueron detenidos por la policía en el día de ayer, las personas siguientes:

—José Gil Gutiérrez, barbero y vecino de Carmen número 40, reclamado por el J. C. de la S. Tercera.

—Marcelino Barcos Linares, chofer y vecino de Figuras 120, reclamado por el J. de la S. Segunda.

Bienvenido Rivero López, chofer y vecino de Martilla, reclamado por el J. C. de la S. Quinta.

—Hortensia González Rodríguez, vecina de Carrillo 61, bajos, reclamada por el J. C. de la S. Tercera.

Eusebia Soriano Romeu, vecina de Zanja número 100, reclamado por el J. C. de la S. Cuarta.

—Francisca Díaz, vecina de Zanja número 41, reclamada por el J. C. de la S. Tercera.

—Primo F. Iglesias Hernández, chofer y vecino de Baños 30, reclamado por el J. C. de la S. Cuarta.

—Manuel Coto Matalobo, chofer y vecino de Acosta 48, reclamado por el J. C. de la S. Segunda.

—Diego Guerra Toledo, vecino de Tejar y 20, en Lawton, reclamado por el J. C. de la S. Quinta.

—José Losada Blanco, vendedor ambulante y vecino de Zapata número 1, reclamado por el J. C. de la S. Tercera. Ingresó en el vivac.

Jesús R. Paz, carbonero y vecino de Aramburo número 44, reclamado por el J. C. de la S. Cuarta.

—Manuel Castro Gómez, nevero y vecino de San Martín número 111, reclamado por el J. C. de la C. Cuarta.

—Felicia Araguz Gutiérrez, vecina de México 28 y medio, reclamada por el J. C. de la S. Quinta. Fué remitido al vivac.

María L. Pernas, vecina de Pila número 1, reclamada por el J. C. de la S. Quinta, siendo remitida al vivac.

—María Luisa Pernas o Pérez, vecina de Pila número 1, reclamada por el J. C. de la S. Quinta.

—Margot Olivera, vecina de Romay 43, reclamada por el J. C. de la S. Tercera, siendo remitida al vivac.

—Olimpia Fernández Rodríguez, vecina de San Joaquín 96, reclamada por el J. C. de la S. Quinta.

—Luisa González, vecina de San Joaquín 63, reclamada por el J. C. de la S. Quinta.

MATANCERAS

DOS COMIDAS HOY

Preliminares de una gran boda.

Señaladas éstas para esta noche, en el Tennis Club, la que las amigas de Esperanza Rivero, le ofrecen como despedida a su vida de soltera, y en el Gran Hotel Paris, la que ofrecemos a Warren Stewar con el mismo motivo, sus innumerables camaradas del Liceo.

Dos actos simpatiquísimos.

Que en su epílogo, tendrán el baile como atractivos, en los salones del Club de la Playa.

Señoras y señoritas de nuestra gentry acompañarán esta noche a la señorita Rivero, en su mesa del Tennis. Han sido de las primeras en adherirse al acto, las esposas de nuestro gobernador y nuestro alcalde, Beba Avendaño de Gronlier y Carmita Solaun de González.

Figuran ellos como comensales en la comida del Paris.

Y con esas dos altas figuras del elemento oficial, se encabeza la relación de cuantos y cuantas en la noche de hoy, darán su adiós a la soltería de la interesantísima pareja.

Warren y Esperanza.

La aurora de su dicha, apunta ya en el cielo de sus amores, para esa tarde del cinco de Julio, en que unirán para siempre sus destinos.

Un acontecimiento social resonantísimo serán sus esponsales.

Porque viene a presidir la boda en su doble calidad de primer caballero de la República y testigo del novio, el Honorable señor Presidente de la República, general Gerardo Machado.

Boda del gran mundo esa del domingo, a la que me obligo, para una reseña que ha de ser reflejo fiel del magno acto.

Lo prometo así.

CARLOS M. TRELLES GOVIN

Premiadas sus obras.

Con medalla de oro, el más alto honor que confiere la Exposición de Sevilla, han sido premiados los veinte y cinco volúmenes que de sus concienzudas obras enviara a ella el ilustre bibliógrafo matancero.

Tuve en mis manos la comunicación que el señor Martínez Martell dirige a Trelles, participándole la buena nueva, que soy de los primeros en dar a la publicidad.

Obras de bibliografía cubana, en las que se encierra, detallada, minuciosa, y bien documentada, la historia patria.

A esos estudios ha dedicado Trelles su vida.

Hurgando a diario en los archivos, en las bibliotecas, para legar a la posteridad la labor inmensísima que aureolara su nombre, consagrándolo en el mundo entero.

Reciba Carlitos mi enhorabuena, que es intérprete del regocijo con que han de acoger los matanceros la nueva que encierra esta nota.

LA BOITE MUSIQUE

En Sauto.

Gozaremos mañana del espectáculo tan ameno, tan interesante, tan bello, que los empresarios Soles y Sanjurjo nos presentan en el Gran Coliseo de la Plazuela de Estrada Palma.

Anticipa su visita a esta la Boite Musique, que se presenta mañana, viernes, cuatro, en vez del lunes, como se había anunciado.

Vendido está el teatro todo.

A nuestras familias de más elevada jerarquía social.

Un lleno seguro.

EL DOCTOR SAINZ BARREAU

Nuevo abogado.

Acaba de obtener su título en la Universidad Nacional, con las más altas notas, recibiendo un sobresaliente como premio a sus tesis, el joven tan distinguido que es hijo de mis buenos amigos Manolo Sainz, Jefe de Tráfico del Ferrocarril de Hershey, y Juanita Barreau, prestigiosa y antigua profesora de Instrucción Pública de esta ciudad.

Una promesa el nuevo togado.

Porque viene practicando desde hace tiempo en el gran bufete del doctor Belt, donde le tiene en alta estima.

Muy estudioso, inteligente, culto, y laborioso Manolo Sainz Barreau, sabrá abrirse campo en el apostolado de la abogacía, conquistando para su nombre, prestigio y fama, que bien merecida tendrá.

Porque es ese el fruto que recogen los que como el nuevo abogado, comparten con los placeres de la juventud los deberes que le traza la vida, para un porvenir risueño.

UNA BODA HOY

De grandes simpatías.

Señalada está para las nueve de esta noche, la de una parejita tan simpática y que de tanta estimación goza en la sociedad matancera, como María de Vera y Mariano Torrens.

En la residencia de sus hermanos, los esposos Gómez-Vera, en la calle de Maceo, tendrá efecto el acto, al que he sido amablemente invitado.

Dí ya nota de padrinos y testigos.

Y levantaré acta mañana del ceremonial, para el mayor lucimiento del cual se pondrán cuantos recursos ofrece Matanzas para actos de esta índole.

Mariano y María.

Llegó para ellos, en esta fecha, el anhelado día, por tantos años soñado.

UN BABY

Encanto de un hogar.

El del doctor Publio Hurtado de Mendoza y su esposa, la dama tan gentil, Cuca Pérez Primo.

Llegó a su home en la tarde del martes, colmando las aspiraciones y los anhelos de la joven pareja.

Profesional de muy alto prestigio, el doctor en cirugía dental Publio Hurtado de Mendoza, la sociedad de Matanzas comparte hoy con él y su amante esposa, el júbilo que los embarga.

Sea enhorabuena.

UNOS RECIEN CASADOS

Nuestros huéspedes.

Se hallan en Matanzas, pasando los primeros días de su honey moon, los jóvenes esposos el doctor Eduardo Sixto Lecuona y Cartaña y la señora Berta Domínguez Roldán.

Se hospedan en casa de sus padres.

Donde también se desliza dulcemente la primera etapa de su luna de miel, del también joven matrimonio Carmen Teresa Lecuona y Juan Giscard.

Los saludó el cronista en la tarde del martes, en el Gran Hotel de San Miguel, donde en animado party ocupaban una de las mesas del hermosísimo salón de Abril.

Regresan a La Habana Berta y Eduardo Sixto hoy, porque recibirá mañana, día de su onomástico, la señora Domínguez de Lecuona, en su residencia capitalina, a sus innúmeras amistades.

JUSTINA VILLAOZ

En grave estado.

Recrudecido el mal que padece desde hace tiempo, la distinguida señorita que es hermana del clubman tan popular en el Yacht de Marianao, Pancho Villaoz, témese por la ciencia que vela afanosa a la cabecera de su lecho, un fatal desenlace.

Se agotan todos los recursos por los facultativos que asisten a Justina.

Y ojalá que su ciencia logre devolverle la salud, devolviéndole a sus amantes hermanas, María, Pepa y Lola, la tranquilidad y el sosiego que hoy les falta.

Oiga el cielo las preces del cronista.

VIAJEROS

Numerosos los nombres de hoy.

En primer término vaya mi despedida al doctor Eduardo López Centellas y su esposa, Mary Tartabur, que han embarcado para La Habana, donde pasan siempre las vacaciones que el Instituto concede a sus catedráticos, a cuyo centro docente pertenece el doctor López Centellas.

Sea también mi saludo, pero de bienvenida, para Marinita Alfonso, que regresó de La Habana después de muy grata temporadita.

Y para José Antonio Torres, que ha llegado a Matanzas para pasar con sus padres unos días de asueto.

Otro viajero más.

El doctor Ismael Veulens, que fué nuestro huésped por breves horas, regresando a Sagua, donde ejerce la medicina con éxito grande.

Corresponderemos a su visita bien pronto.

Con la excursión de que ya hablé en días pasados, a la romántica y poética villa del Undoso.

TOMA DE POSESION

De la directiva Rotaria.

Fué anoche, en íntima comida, a la que fué invitado como huésped de honor el cónsul americano, Warren Stewar.

Con Juan Quirós, el nuevo presidente de los Rotarios, tomaron por con él salieron electos en los últimas sesión de sus cargos, todos los quemos comicios.

Se hicieron brindis afectuosos.

Y en amena charla y grata camaradería, transcurrieron las horas en el Velasco deliciosamente.

Mi enhorabuena a los nuevos directivos del Rotary.

MARIO GONZALEZ RODRIGUEZ

Uno más que triunfa.

Acaba de recibir su título de bachiller con las notas más altas y los más entusiastas plácemes de sus catedráticos el joven inteligente, cultísimo, con cuyo nombre encabezo esta nota.

Hijo Mario González Rodríguez del catedrático auxiliar de aquel centro, el doctor González Darna y la interesante dama Margot Rodríguez Llorente.

También recibió el título de agrimensor y perito tasador de tierras.

Todo con notas de sobresaliente.

EL DOCTOR PONTE

Muy mejorado.

En vías de restablecimiento, de franco y total restablecimiento se halla el joven galeno, que a tan arriesgada operación quirúrgica fuera sometido no ha mucho.

Un nuevo triunfo de Núñez Portuondo.

El cirujano eminente al que tantas vidas debe esta sociedad de Matanzas.

Y entre éstas, la de médicos.

No olvidará nadie la lucha que sostuvo con la parca hace años, cuando el ataque apendicular del doctor Font Tió.

A él se lo debemos.

Como también debemos hoy esa existencia del doctor Ponte, que bueno y sano volverá pronto a esta ciudad para continuar su apostolado.

RAUL DIEZ MURO

Otro titular.

Como Sainz Barreau, acaba de recibir su título de doctor en derecho, el joven tan fino, tan cumplido y tan simpático Raúl Diez Muro.

Triunfó primero en las aulas como triunfó después en los exámenes, coronando su ininterrumpida cadena de éxitos, con el de su tesis que acaba de ser premiada con la más alta calificación a que aspirar puede un estudiante.

De abolengo le viene a Raul, su amor al estudio y su afición a los libros.

Su apellido blasona de ellos.

Lo lleva en su lema.

EL SABADO CINCO

En la Clínica Matanzas.

Vendrá a dar su consulta el doctor Tomás Yánez, que la repetirá después el día veinte, suspendiéndola temporalmente por embarcar después de esa fecha para los Estados Unidos, donde se propone tomar cursos de su especialidad en grandes Universidades.

Como de costumbre, de dos a cinco dará consultas el doctor Yánez, a cuantos acudan a la Clínica Matanzas, pasado mañana, sábado.

Sépase así.

NUEVA RESIDENCIA

De la familia Moreno.

Para la hermosa casa de la calle de Tello Lamar número ochenta y uno ha trasladado su home el notable educador matancero Julio Moreno y su muy estimada familia.

Se ofrecen allí a sus amistades.

Lo que gustoso hago saber a éstas.

LA SRA. DEL DOCTOR GARCIA

Graziella Tió.

Será sometida en la mañana de hoy a la operación de la apendicitis, la joven bella y elegante dama, que es esposa del doctor Ramón García.

Llevará la cuchilla en esa intervención quirúrgica, su primo, el doctor Antonio J. Font, cirujano de la Colonia Española y del Hospital Civil.

En este último establecimiento y en un apartment de su sala de distinción, quedará la paciente hasta su completo restablecimiento.

Por el mejor éxito de esa intervención quirúrgica hacemos votos fervientísimos.

LA ULTIMA NOTA

Para hacer votos por la mejoría del pequeño baby de los esposos Romeu-Fernández, que continúa con fiebres.

Lo asiste el doctor Filomeno Rodríguez.

Que cuanto antes sane de un todo el gracioso Manueleu.

Manolo JARQUIN.

666
Es una prescripción para CATARROS, GRIPPE, FLU, DENGUE, FIEBRE BILIOSA y MALARIA.
Mata los gérmenes.

Un cigarro inferior es siempre más caro, con regalos y todo, que un buen cigarro sin premio alguno; porque éste satisface y aquél no. De donde resulta que una cajetilla de éstos dura tanto como dos de aquellos. Desengáñese: los 14 ovalados de

Partagás de Luxe

el cigarro que satisface como un tabaco, son mejor negocio para usted.

Oposiciones a una Plaza de Arqueador

Comenzaron ayer las oposiciones entre aspirantes a una plaza de perito arqueador, presidiendo el tribunal el doctor Roberto A. Netto y completándolo los señores Miguel Llanos como secretario, y como vocales los señores José Caminero y Manuel Guerra por la Secretaría de Obras Públicas y Juan Coll, arqueador del puerto de la Habana.

El tribunal acordó tratar el problema de cinco aspirantes que no presentaron sus documentos en debida forma y resolvió aceptar el caso de Antonio Posse y Manuel Otero, a reserva de que presentaran sus cartas de nacionalidad. A los señores de la Rosa y Dopico, que presentaran la documentación pertinente en el acto del examen y al señor Doreste que jstificara la causa de no haber presentado a tiempo su solicitud.

A petición del doctor Rafael Rodríguez Viada, que expuso la necesidad de ausentarse, fué llamado a examen en primer lugar.

El doctor Rodríguez Viada es catedrático de Matemáticas del Instituto de la Habana y profesor de la misma asignatura en la Escuela de Cadetes del Morro.

Durante más de dos horas estuvo desarrollando sus ejercicios de examen el doctor Rodríguez Viada, contestando con brillantez a las preguntas que se le hicieron y demostrando una gran preparación en la materia, cosa que le valió una felicitación de todos los que presenciaron el acto.

Hoy continuarán los ejercicios, a las nueve de la mañana.

MENOR AL REFORMATORIO

La Jefatura de la Policía Nacional informa al Municipio que se ha cumplido la orden de ingreso en el Reformatorio de Guanajay del menor Jaime Berenguer y García.

Sesión de la Cám. de Comercio Americana

En la sesión almuerzo celebrada por la Cámara de Comercio se trató de las aspiraciones de los cosecheros de vegetales de Herradura, que deseaban invocar la cláusula flexible de la nueva tarifa arancelaria de los Estados Unidos, en defensa de sus productos.

Manifestó el señor W. G. Root a los directores de la Cámara de Comercio Americana, que la tarifa era un golpe de muerte a su trabajo. Que sería de gran ayuda obtener una modificación en los meses de noviembre, diciembre y enero, y expuso con datos estadísticos la exportación de vegetales en los años 1927, 1928 y 1929, cada año en escala ascendente y la ganancia que obtenían, la que desaparece con los nuevos derechos que ahora se les aplican.

Mr. Schellens, que presidía, nombró un comité especial para investigar y cooperar con los cosecheros y determinar si se rogará o no a la Comisión Arancelaria la modificación de los derechos.

Habló a petición del vicepresidente Mr. Magalhaes, que anduvo por Oriente, sobre los negocios en aquella provincia. Dijo que había tenido una sorpresa al ver las grandes plantaciones de café que allí se han hecho, de las plantaciones de caña nueva.

Asuntos de negocios ocuparon el resto de la sesión. Fué admitida como miembro activo de la Cámara la Cuba Trasatlantic Radio Corporation con W. H. Graff como representante.

DEFRAUDACIONES DENUNCIADAS

La Asociación de Detallistas de Carbón Vegetal de la Habana, ha denunciado a la Alcaldía que en algunas bodegas y fruterías, se expende carbón sin tener medidas legales, defraudándose al Municipio por el concepto de pesas y medidas.

Las Defunciones Ocurridas Ayer en la Habana

HASTA LAS 4 P. M.

Antonio Rodríguez; raza blanca; 62 años; Instituto del Cáncer; cáncer de la laringe.

Cecilia Reinoso; raza blanca; 7 años; Hospital Mercedes; bronconeumonía.

Aurelio Ramos; raza blanca; 70 años; Almendares 10; cáncer del cuello.

Clotilde H. Valdés; raza negra; 2 meses; Beneficencia; atrepsia.

Guadalupe R. Cabrera; raza blanca; 22 años; Hospital Calixto García; anemia esplénica.

María Luisa Serabedián; raza blanca; 18 meses; Revillagigedo 87; gastro enteritis.

Rita Herreros; raza blanca; 2 años; Estrella 15; nefritis crónica.

Hortensia López; raza blanca; 33 años; Suspiro 2; cáncer.

Elinara Franco Zara; raza mestiza; 52 años; Aguiar 56; bronquitis crónica.

Manuela Puente Aguirre; raza blanca; 85 años; Zulueta 38; infección intestinal.

José Medina; raza blanca; 2 meses; Universidad 35; enteritis.

Elvira Pereira Valdés; raza blanca; 54 años; Cerro 568; anemia apiástica.

Gervasio Valdés; raza blanca; 57 años; Asilo N. C. G. Machado; bronquitis crónica.

Francisco Carracedo; raza m.; 39 años; Hospital Municipal; suicidio por arma de fuego.

Roque Flore Molinet; raza n.; 22 años; Hospital Municipal; estrechez arteria pulmonar.

Ana García Ezquerre; raza blanca; 46 años; Serafines 3; bronconeumonía.

Estado del Tiempo

Nota del medio día del miércoles.

Ha bajado el barómetro en todas las zonas de observación. Se encuentra todavía sobre la normal en el Atlántico al Sur de las Bermudas con buen tiempo; relativamente alto en la mitad Norte del Golfo de Méjico normal en la parte Norte del Mar Caribe y albo bajo en la mitad Sur, con buen tiempo.

Pronóstico para el Jueves: En general buen tiempo. Vientos flojos a moderados variables, principalmente del Este al Sur. Aumento en número de turbonadas.

CERTIFICADOS DE HABITABILIDAD

Se han expedido las declaraciones de habitalidad que se indican a continuación, pudiendo recogerlas sus propietarios todos los días hábiles de 10 y media a 11 y medio de la mañana.

Pinar del Río entre Avenida Porvenir y Moisés Maestri; Josefina Alertado y Pedroso.

CON TODO A MEDIA LUZ
ViTi

DROGUERIA PADRON
DE TURNO HOY JUEVES
Personal auxiliar eficiente y antiguo
Teléfonos U-5402 y U-5158
Precios de Droguería. Belascoaín y Neptuno.

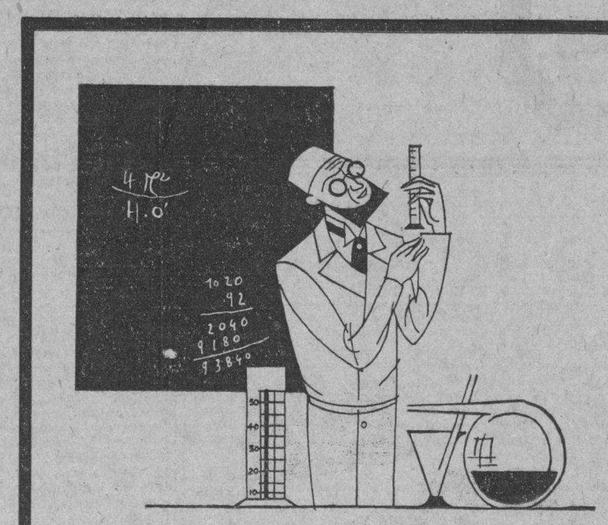

Si vuestras orinas se espesan, enrojecen o enturbian, es que tenéis mucho ácido úrico; recurrid sin tardanza a la
PIPERAZINA MIDY

LA PIPERAZINA MIDY

depura la sangre (expulsando el ácido úrico que contiene), **limpia** los riñones, clarifica las orinas espesas o turbias y activa las funciones digestivas

Su empleo se impone en todos los artríticos, gotosos, afectos de jaquecas, en los grandes comedores y en los inactivos o sedentarios.

CONVALECENCIA DEBILIDAD

ANEMIA
VINO y JARABE
Deschiens a la Hemoglobina

Los Médicos proclaman que este Hierro vital de la Sangre es muy superior a la carne cruda, a los ferruginosos, etc. — Da salud y fuerza. — *PARIS.*

Cerebro- Nervio - Músculo

Tome tabletas Marrowbone MUNYON. Contiene Hierro Nuxado, Manganeso y Fosfatos Fortificantes.— Estimulan el Apetito, regulan la digestión. De venta en todas las farmacias.

MARROWBONE
Munyon Remedy Co. 25 Broadway N. York

ARTERIO ESCLEROSIS
Es la enfermedad de la edad crítica con sus complicaciones frecuentemente fatales: Desarreglos nerviosos graves, Ataques, Apoplejía, Paralisis... que se puede evitar y hasta curar con
DICALIODE
Producto científico nuevo, de empleo fácil. Resultados seguros, confirmados por eminencias médicas francesas, haciendo una cura de 15 días cada 2 meses: un frasco basta para una cura.
Se halla en todas las buenas farmacias.
Laboratoires MAYOLY-SPINDLER
1, Place Victor-Hugo, PARIS

DINERO
SOBRE ALHAJAS
Vea la calidad y precio de nuestras prendas.
LA REGENTE
Neptuno 39.

LA MAYOR
32 EDIFICIOS
600 EMPLEADOS
SARRÁ
DROGUERIA
ABIERTA TODOS LOS DIAS
TODA LA NOCHE LOS MARTES

FARMACIAS DE TURNO
JUEVES
HABANA

Calle y número	Teléfonos
Ave. de Bélgica 8	M-4425
Avenida de la República 337	U-4190
Avue. de Menocal 6	M-4660
Fco. V. Aguilera y M. Gorgas	U-6773
Colón 40	M-4525
P. Varela y Zenea	U-5402
Salud 173	U-6895
A. Arias y Crespo	M-5533
Ave. Menocal y Príncipe	U-6873
Romay 55, esquina a San Ramón	M-4470
Marta Abreu 44	M-4740
Cuba 128	M-9558
Avenida de Bélgica y República del Brasil	M-4413 y M-5564
Ave. de Italia 41	M-5706
M. Morúa Delgado 43	M-5074
Gral. Carrillo 62, esquina a Campanario	M-4843
San Nicolás 229	M-5222
Gral. Carrillo y Gral. F. Andrade	U-6869
Máximo Gómez 181	M-5030
Máximo Gómez 347	M-4490
Someruelos 26	M-5003
Desagüe 69	U-6767
Ayesterán y Desagüe	U-6966
Oficios 35	M-4253
Víctor Muñoz 92	M-4508

VEDADO

Calle 17 entre E y F	F-6110
Calle 23 y J	F-6100
Ave. Wilson 131, entre las calles 16 y 18	F-6160
Calzada entre Paseo y 2	F-6174
Calle 23 núm. 458, entre 8 y 10	F-6132
Calle 17 esquina a 26	F-6211

VIBORA

10 de Octubre y Josefina	I-7702 e I-7240
10 de Octubre 557½	I-7660
Concepción y Porvenir	I-7306
Pocito y Reyes	X-2351
Sta. Catalina y Cortina	I-7786

JESUS DEL MONTE Y SANTOS SUAREZ

Santa Irene y Flores. Quiroga y Delicias	I-7772
10 de Octubre 280	I-7378
10 de Octubre 204	X-3033

LUYANO

Calzada de Concha 4	X-2223
Calzada de Luyanó 101, letra A	I-7271
Calzada de Luyanó 211	X-2216

CERRO

San Pablo 36	U-7026
Calzada del Cerro 558	I-7303

NOTA.—Este grupo deberá prestar el servicio público todo el día y la noche de los domingos siguientes: Enero 5; Febrero 16; Marzo 30; Mayo 11; Junio 22; Agosto 3; Septiembre 14; Octubre 26; y Diciembre 7, de 1930.

EXCEMICIDA
MADAME SENTOURE
Maravillosa pomada francesa infalible para eszema, herpes, psoriasis, ácido úrico etc. Poderoso específico para llagas, úlceras crónicas ¡Curas asombrosas! Venta Sarrá, Johnson, Taquechel. Depósito: Máximo Gómez 412. Dr. Morist.

M.E.C.D. 2016

UNGUENTO MONESIA
ABRE, ENCARNA Y CIERRA, DIVIESOS, GOLONDRINOS, LAMPARONES, SIETECUEROS, UÑEROS, PANADIZOS, LOBANILLOS, GRANOS Y CURA, LLAGAS, ULCERAS, TIÑA Y DEMAS AFECCIONES DE LA PIEL
60 AÑOS DE CURAS MARAVILLOSAS

LA REPARACION DE LA CARRETERA DE SAN A. DE LOS BAÑOS A G. DE MELENA

Han dado comienzo los trabajos que se realizarán desde el kilómetro 0 al 5 inclusive. Reparación de varios drenes

El Ingeniero Jefe de la provincia de la Habana ha comunicado al señor Secretario del Ramo, que se dió comienzo a las obras de reparación del ramal de carretera de San Antonio de los Baños a Güira de Melena, cuyos trabajos han sido aprobados desde el kilómetro 0 al 5 inclusive.

SUBASTA TRANSFERIDA

Ha sido tranferida para el día 7 del actual la subasta de las obras de construcción y reparación de las calderas de la Planta de Palatino, que fueron afectadas por la explosión allí ocurrida hace algún tiempo. Actualmente se activan las obras de reconstrucción del edificio, habiéndose colocado ya la armazón metálica del mismo.

DEL NEGOCIADO DE CALLES Y PARQUES

El Jefe del Negociado de Calles y Parques, ha informado sobre los trabajos que ha realizado el personal obrero del mismo, en la construcción y reparación de pavimentos, en distintos lugares de la ciudad, y de varias obras en diversas partes.

REPARACION DE DRENES

Se ha dispuesto que el ingeniero Jefe de la Tercera División de la Carretera Central, proceda a la ejecución de las obras de reparación de los drenes existentes en la Calzada de San Luis en Matanzas.

EL PERSONAL OBRERO DE LA CARRETERA CENTRAL

Actualmente se utilizan en las obras que se ejecutan para la construcción de la carretera Central un promedio diario de 7,000 obreros de los cuales un 72 por ciento son de nacionalidad cubana.

ANALISIS DE PETROLEO

Se ha remitido a la Dirección General del Fondo Especial de Obras Públicas, los resultados de los análisis practicados sobre las muestras de petróleo, tomadas de los cargamentos que llegaron al puerto de la Habana, para determinar el porcentaje de gasolina contenido en dicha materia.

LA CARRETERA DE CANEY AL JAUCO

Ha sido adjudicada la subasta de reparación de la carretera del Caney a Jauco y Country Club de Santiago de Cuba, al postor señor Emilio J. Palmer que fué el licitador más bajo, de los que se presentaron a optar por los trabajos mencionados.

BARBAS Y MELENAS QUEDAN A LA CAMPANA AFEITANDOSE CON LA HOJA FAMA O GATTAS
FAMA
DISTRIBUIDORES: N. J. GATTAS E HIJOS
APARTADO 286 — D. PALACIOS BAJA 5
SANTIAGO DE CUBA

Agencia y Depósito en la Habana: F. ALBERTO TROEGER
Gloria 6, 2o. Piso
Apartado 1711. Teléfono M-9736.

INDISPENSABLE EN VERANO
MAGNESIA SARRÁ
Sabrosa-Espumante-Anti-ácida
Inmediatamente alivia:
Jaquecas, Mareos, Acedías.
ASEGURE UN DIA FELIZ
Todas las mañanas tome una cucharada
DROGUERIA SARRÁ
LA MAYOR

LOS BONOS DE LA DEUDA INTERIOR

Devoluciones que ha hecho la Secretaría de Hacienda

La Secretaría de Hacienda, por la Tesorería General ha devuelto a los banqueros de esta plaza N. Gelats y Ca. 400 bonos de la Deuda Interior de 1905 al 5 por ciento, de 100 pesos cada uno; al Chase National Bank 41 bonos; Canadian Bank of Commerce 72, haciendo un total de 514 bonos de la misma emisión, provistos de sus hojas de cupones correspondientes.

Se le devuelve a la firma Celestino Juaristi y Cía. la suma de $32.25 que se encontraba depositada en la Tesorería, como garantía de distintas subastas de la Secretaría de O. Públicas.

La Zona Fiscal de Holguín ha solicitado la devolución del depósito constituído en dicha oficina por el juez municipal, ascendente a la suma de $50.

Líbrese de los efectos que se siguen a una noche de festín empezando el nuevo día con un vaso de *agua fría o tibia* y una cucharadita de este laxativo refrescante y suave.
"SAL DE FRUTA" ENO
Marca de ENO'S "FRUIT SALT" Fábrica

LLEGO A LA HABANA MONSENOR CARUANA, DELEGADO APOSTOLICO EN CUBA Y P. RICO

Hoy arribarán los vapores **Miami** y **Governor Cobb** con turistas. Embarcó rumbo a Bolivia, su país, el Coronel Filiberto Osorio

MOVIMIENTO DE VIAJEROS Y BARCOS EN EL PUERTO

El Superintendente y 25 pelotaris que pertenecieron al Frontón de la Habana, embarcaron hoy para Lima, en donde jugarán

Ayer y en el vapor Calamares regresó de los Estados Unidos Monseñor Caruana Delegado Apostólico de Cuba y Puerto Rico, quién fué recibido por una brillante representación del Clero Secular y regular y representaciones de distintas Congregaciones religiosas.

Le fueron ofrecidas las cortesías de estilo.

EL MANUEL ARNUS

Ha llegado felizmente a Cádiz procedente de la Habana y New York el trasatlántico español Manuel Arnus.

EL CORONEL OSORIO

Como habíamos anunciado ayer y en el Heredia embarcó el Crnel. Osorio designado miembro de la Junta Militar que ahora Gobierna a Bolivia.

Lo acompañaban sus familiares.

PELOTARIS A LIMA

En el vapor Calamares embarcarán para Lima Perú el Superintendente del Frontón Eloy Gaurelimendi con 25 pelotaris que van a jugar en el Frontón de aquella Capital.

LOS QUE VAN A NEW YORK

En el Pastores embarcaron anoche para New York Dr. Nicolás Puente y Sra. Mrs. L. Fugate, Lucile Henderson, América L. de Gago, e hijo, Josefina Le Roe, Pedro Abascal Mr. J. B. Hugjes de la Radio Corporation of América, Rosa M. de Lescano y familia, María Luisa Ramos Vda. de Japón, Elsa Terry, Herminia Dardenman, Eduardo Sagaró, Cristobalina Satre, Francis J. Roberts y familia el representante José M. Camps Beatris Campa, Ana Palos, Dorotea Campos, Josefa S. Pruneda, y familia, Eduardo G. González.

—En el Atenas para New Orleans Dr. Samuel Jordan, Isolina Kay, Newton D. Thomas, Anastasio Lozano, Clein Campbell, Pedro P. Triana, José Cervera y familia.

EL KENCKTUKY

Para anoche era esperado el vapor francés Kencktuky que sufrió demora en su viaje por haber perdido la hélice.

BARCOS QUE LLEGARON AYER

Ayer llegaron los siguientes barcos el Calamares, procedente de N. York con carga general 29 pasajeros para la Habana y 29 en tránsito el Pastores procedente de Puerto Limón con cargamento de frutas 4 pasajeros para la Habana y 26 en tránsitoe, el Atenas con cargamento de frutas en tránsito y 12 pasajeros y 15 pasajeros para la Habana, el alemán Crefeld de Halifax con carga, 11 pasajeros para la Habana y 19 en tránsito el Artemisia de Tampico con cargameneto de mercancías y dos pasajeros, el inglés Newastn de Norfolk con carbón mineral el noruego Munorway de Tampa y el ferry Joseph R. Carrot de Key West con 26 wagones de carga general.

SALIERON

Ayer salieron el Governor Cobb y el Joseph R. Parrot para Key West el Atenas para New Orleans el Heredia para Cristobal, todos americanos el francés De La Salla, para Houston, el noruego Sama para Nuevitas.

LOS QUE EMBARCARON

Por la ruta de la Florida y en el vapor Governor Coob embarcaron ayer los señores George Fox, William C. Bond, William A. Simons y señora, Felix E. Grateis y señora, Dr. Gustavo S. Bustamante. Felipe Carbonell, María Infante e hijos, Cristina Montoro de Bustamante, Emilio Díaz, Hernando Ruiz del Vizo.

LOS QUE LLEGARON

En el Pastores llegaron Albertina Aguilar, Manuel Fernández, José Hernández, Esperanza Menocal.

En el Atenas Leopoldo Valdés, Constantino Beryelli y Sra. Bernardo González, Isidoro Lachowiski.

En el Calamares el doctor Aristides Agramonte, Enrique Cepero, William Chaffie y señora, Adolfo Fischer el Cónsul guatemalteco Francisco Giron, el Tercer Secretario de la Embajada de los Estados Unidos en Cuba Mr. Charles Page, Guillermo Pérez y familia, Rebeca Piza, Carlos Tarnes y señora, Ofelia de la Torre.

En el Cregel llegaron Adolfo Ecker, Gerae Freyrolda, y señora, J. Ludwing y señora.

BARCOS QUE SE ESPERAN HOY

Hoy se esperan los siguientes barcos:

El Miami y el Governor Cobb de Key West con turistas y el Cob volverá a salir para llegar mañana al amanecer con el resto de la excursión de los Mahi Temple que pasarán el cuatro de julio en la Habana.

A MEDIA ASTA

Todos los barcos de la Flota Blanca tenían ayer sus banderas a media asta en señal de duelo por la muerte del primer Vice presidente de la Compañía.

DIPLOMATICO ESPAÑOL

Han sido pedidas las cortesías de estilo para el señor Marqués de Campo Florido Consejero de la Embajada de España en Cuba que llegará el próximo Domingo en el Ya por Marque de Comillas.

EL ORIZABA EN NEW YORK

El martes, y después de una rápida y magnífica travesía arribó a N. York el magnífico buque de la Ward Line Orizaba, que salió en la tarde del ppdo. sábado de la Habana llevando numerosos pasajeros.

El pasaje distinguido que llevó el Orizaba de la Habana ha desembarcado en la gran urbe neoyorquina agradecido a las múltiples cortesías recibidas por los oficiales y teripulación del buque y especialmente de su nuevo Sobrecargo Henry Horeno,(quien sabe siempre atender cumplidamente a los clientes de la Compañía, como lo ha demostrado en los distintos barcos donde ha pertenecido.

El viaje realizado estuvo lleno de atractivos organizándose distintas fiestas en la que tomaron parte los pasajeros que recibieron el expléndido trato antes mencionados.

Todas las noches la orquesta de a bordo ofreció un extenso programa bailable del que disfrutaron numerosas parejas.

UNA VELADA DE LAS COMADRONAS

El 31 aniversario de la Asociación será celebrado

En conmemoración del 31 aniversario de su fundación, ha de tener efecto el día cinco de este mes, sábado próximo, la velada organizada por la Asociación de Comadronas de la República de Cuba.

En el salón de actos de la Asociación de Repórters de la Habana ha de tener lugar la fiesta, con sujeción al siguiente programa:

Primer Parte:

Discurso por el doctor Eusebio Hernández.

Danza de las Horas, Gioconda. Ponchielli. Orquesta Vicente Lanz.

Capricho Español. Nogues. Piano solo. Niña Rebeca García Carreras.

A, El Faisán. E. Lecuona. — B, Tema y Variaciones. H. Proch. Señora Elisa Padilla.

Recitaciones. Sr. Juan de Dios Carreño.

A, Eligie. Massenet. — B. Tú, Tú y Tú. María Grever. Srta. María Antonia Echevarría.

Segunda Parte.

Danzas Cubanas. Cervantes. Piano solo, Vicente Lanz.

A, Solo de Mimí. Boheme. Puccini. — B, Desengaño. Lecuona. Señorita Graciela Santos.

Danza Húngara Nº 5. Brahms. (Orquesta Vicente Lanz).

El Cisne. Saint Saens. Solo de Cello. Sr. Armando Molina, acompañamiento de orquesta.

Recitaciones. Niña Martica López.

A, Ritorna Vincitore, Aida. Verdi.— B, En el Batey. E. Lecuona. Señorita Carmen Burguette.

Traspaso de Automóviles

Relación de traspasos de automóviles legalizados en el Municipio ante el empleado señor Carlos López Rojas, por los señores:

Lawrence B. Ross Corp. a Miguel Villaverde, un Chevrolet chapa 43623; Enrique Roger a Imperial Auto, un Chrysler chapa 7826; Raúl Rodríguez a Roberto Hernández Granados, un Hudson chapa 13301; Avelino Pacio a José Torres, un Chevrolet chapa 22175; Manuel Arteche a Leopoldo Peña Millán, un Chevrolet chapa 20928; Fidelio González a Celestino Llerena, un Ford chapa 1722; Roberto B. Peña a Ana María Moyano, un Chevrolet chapa 33305; Ortega y Fernández a Bernabé Vega, un Dodge Brother chapa 7084 y Compañía del Auto Universal a Juan Casals, un Buick chapa número 45006.

EXTRALIMITACIONES DE LA POLICIA

La Unión Sindical de Choferes ha participado ayer a la Alcaldía, que la policía de las Estaciones Tercera y Quinta no cumplen las disposiciones municipales en lo que se refiere a paraderos de automóviles.

Se expone en la instancia que en los paraderos autorizados del Parque Central de Galiano y San Rafael, Finlay y Galiano, Barcelona y Amistad y otros, sin haber causa justificada para ello no permiten que se estacionen allí los vehículos después de las doce de la noche. Se termina afirmando en el informe, que en la piquera de Barcelona y Amistad, sin haberlo dispuesto la Alcaldía, no se permiten máquinas a ninguna hora.

POR SU COMPOSICION ES EL
OFTALMO GOTAS BOSQUE
UN PODEROSO ANTISEPTICO Y VASO CONSTRICTOR EN LAS VARIAS AFECCIONES DE LOS OJOS DONDE ESTA INDICADA SU FORMULA
OFTALMO GOTAS
HACE CESAR LA INFLAMACION, ENROJECIMIENTO, DOLOR.
CONSERVA LOS OJOS LIMPIOS Y BRILLANTES.
INSTILESE 1 Ó 2 GOTAS TRES VECES AL DIA.-
LABORATORIOS DEL DR. A. C. BOSQUE
TEJADILLO 56.

DINERO
SOBRE ALHAJAS
Vea la calidad y precio de nuestras prendas.
LA REGENTE
Neptuno 39.

EL REMOLCADOR CARDENAS

Convenientemente reparado ha sido puesto otra vez en servicio el remolcador Cárdenas, adscripto al Departamento de Limpieza de Calles.

EL APOYO PARA EL CARTEL AZUCARERO

La Asociación de Hacendados se dirige a la de Sta. Clara

Los Directores de la Asociación Nacional de Hacendados cumpliendo un acuerdo adoptado en la sesión últimamente celebrada por esa Institución, se ha dirigido a la Asociación Provincial de Santa Clara, informándole que apoyan la idea de la creación de un Cartel o Sindicato Azucarero que controlará 400,000 toneladas para la venta de distintos mercados fuera de los corrientes, especialmente Rusia. Se pedía a la vez que iniciaran las formas que consideraban, podían prestar a esa cooperación, del modo más efectivo.

Ayer se recibió la contestación de la Nacional, y solo se pide por los creadores de es organismo o sea, por los organizadores que se envíe por conducto de esa Asociación Nacional una circular, a todos los productores de azúcares, para que envíen el diez por ciento que les corresponde, haciendo las observaciones que estimen oportunas, todo ello en el más corto plazo posible.

Urgentemente, la Asociación Nacional, enviará esa Circular a todos los ingenios.

Exposición Sobre Retiro Azucarero

Los hacendados la presentan al Presidente de la República

La Asociación Nacional de Hacendados presentó ayer una amplia exposición al señor Presidente de la República pidiéndole que interceda cerca del Congreso para que no sea aprobada la ley del Retiro Azucarero tal cual está redactada ahora, por estimar que ello traería consigo el fracaso de tan hermoso proyecto, y que introduzcan las modificaciones que se han hecho por los hacendados y por la propia Asociación Nacional de la Industria Azucarera para que de ese modo alcance el éxito a que es acreedor el proyecto de referencia.

Tanto los trabajadores como los hacendados, están vivamente interesados que ese retiro sea una verdadera garantía y éxito para todos y que en su desenvolvimiento se vea libre de las dificultades todas que tienen continuamente todos los demás retiros o jubilaciones.

REGALOS MENSUALES DE LAS ESPECIALIDADES
"GOLIATH"

AGRACIADOS EN EL MES DE JUNIO DE 1930

1.—David Iglesias	Habana	583	Etq.	Un Radio «Víctor»
2.—Miguel Gavela	Matanzas	551	«	Un Radio «Phillips«
3.—Manuel Alvarez	Habana	432	«	Un « «
4.—Sevares y Hno.	J. del Monte	311	«	Una Heladera.
5.—Ramón Rodríguez	Cerro	209	«	« «
6.—Alvarez y Villeya	Regla	204	«	« «
7.—José Peñayos	Cerro	193	«	« «
8.—José Feito	Luyanó	188	«	« «
9.—Jorge Fernández	«	137	«	« «
10.—Jesús Rico	Batista	111	«	« «
11.—Justa Pardo	Vedado	102½	«	« «
12.—Enrique Díaz	Matanzas	102	«	« «
13.—Pedro Gutiérrez	Habana	100	«	« «
14.—Isidoro Granja	Marianao	93	«	« «
15.—Francisco Caldevilla	Ceiba	87	«	« «
16.—Elías Alonso	Vedado	78	«	$5.00 Efectivo.
17.—Manuel Obaya	Habana	77	«	$5.00
18.—Fernández y Hno. S en C.	Cartagena (S. C.)	71	«	$5.00
19.—Joaquín Lanza Torcida	Habana	61	«	$5.00
20.—Manuel García	Víbora	60	«	$5.00
21.—José Díaz	Habana	60	«	$5.00
22.—Jesús Gómez Menéndez	J. del Monte	60	«	$5.00
23.—Fermín Méndez	Regla	60	«	$5.00
24.—Vicente Cayado	Habana	60	«	$5.00
25.—Serafín Muro	Cárdenas	59	«	$5.00
26.—Francisco Mesa	Juruguá	56	«	$5.00
27.—Herminio Fernández	Habana	56	«	$5.00
28.—Tomás Otero	«	56	«	$5.00
29.—Segundo Ramos	Colón	54	«	$5.00
30.—Angel Villarmea	Ciego de Avila	53	«	$5.00
31.—Segundo Lázaro	Cienfuegos	51	«	$5.00
32.—Constantino Luaña	Jagüey Grande	51	«	$5.00
33.—Pedro Herrera	Placetas	50	«	$5.00
34.—Vizoso y Dago	Habana	50	«	$5.00
35.—Francisco Pérez	Piedrecitas	50	«	$5.00
36.—Artemio Suárez	Cumanayagua	49	«	$5.00
37.—Dositeo Alvarez	J. del Monte	49	«	$5.00
38.—Jesús Villar	Habana	49	«	$5.00
39.—Manuel Pedroso	C. Trinidad	48	«	$5.00
40.—Eugenio García	Habana	48	«	$5.00
41.—Sobrino y Hno.	Luyanó	48	«	$5.00
42.—Jesús García	Matanzas	47	«	$5.00
43.—Luis Huerta	Víbora	47	«	$5.00
44.—César Menéndez	Habana	46	«	$5.00
45.—Noberto Rodríguez	Cienfuegos	46	«	$5.00

Se ruega a los señores Concursantes que anteceden se sirvan concurrir personalmente o por delegación a nuestras Oficinas, para entregarles, previa presentación de los vales correspondientes, la carta orden para recoger los Radios, las heladeras o los Premios en efectivo con que han sido agraciados.

PREMIO PARA EL MES DE JULIO DE 1930

Primer Premio: Un Radio Philips "Presidente".
Segundo Premio: Un Radio Philips Popular.
Tercer Premio: Un Radio Philips Popular.
Cuarto Premio: Un Radio Philips Popular.
Quinto Premio: Un Radio Philips Popular. ...
20 Premios de a CINCO PESOS moneda oficial, cada uno.

Obtendrán estos premios aquellas personas que por su orden, presenten mayor número de etiquetas de las Especialidades "GOLIATH", a excepción del primero que, para tener derecho a él, es necesario presentar un mínimum de QUINIENTAS etiquetas.

Las etiquetas que tienen valor corresponden a las siguientes Especialidades:

Gran Vino "GOLIATH" (Etiquetas de litro)
Cognac Extra "GOLIATH" (Etiquetas de botella y de litro).
Manzanilla Olorosa "GOLIATH"
"Moscatel Oro "GOLIATH"
Moscatel Extra "GOLIATH"
Gran Anís Dulce "GOLIATH"
Anís Seco Cazalla "GOLIATH"
Aguardiente de Uva "GOLITH"
Amontillado "GOLIATH"
Vermouth "GOLIATH" (Blanco y Torino).

Se admitirán también las etiquetas de medio litro del Gran Vino "GOLIATH" y las de botellas del Moscatel Sitges "GOLIATH", en proporción de DOS por cada UNA de las especialidades expresadas.

MUY IMPORTANTE: Las etiquetas representadas por Cupones, UNICAMENTE tienen valor para los Comerciantes, una vez verificado el pago de las facturas correspondientes. Las etiquetas fijadas en las botellas sólo tienen valor para los consumidores particulares.

Para más informes: M. CABRERA y Cía., S. en C., San Ignacio 110

Créalo o no lo Crea

En uno de nuestros apartamentos, puede Ud. adquirir **A Plazos por $1.00 Semanal** los siguientes MUEBLES.
Un Juego de Cuarto, un Juego de Comedor chico, un Juego de Sala, un Juego de Recibidor, un Juego de Cuarto de Niño, una Nevera y tenemos una inmensa cantidad de muebles en piezas sueltas a razón de **$3.00 Mensuales**
"EL LEADER"
LA MUEBLERIA MAYOR DEL MUNDO
Belascoaín 75, entre San Rafael y San José. Teléfonos: U-2844, U-4224, U-1610.
COMPRAMOS CAMBIAMOS ALQUILAMOS VENDEMOS
MUEBLES A PLAZOS
A TODAS LAS CIUDADES Y PUEBLOS DE LA REPUBLICA.
Antes de vender sus muebles, avisenos. :-.: Antes de comprar sus muebles, visítenos.

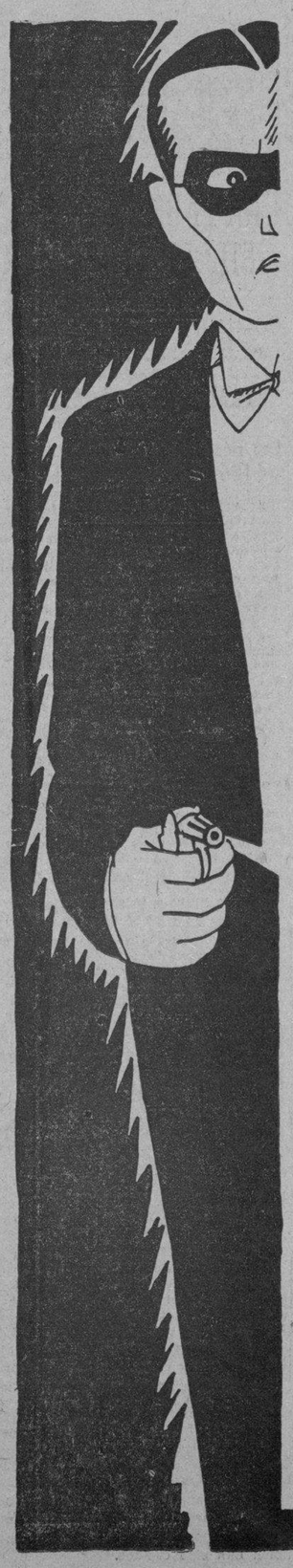

La Morada Misteriosa

La última y más sensacional producción de

MAURICE LEBLANC

El maravilloso autor de "LA AGUJA HUECA", "EL TAPON DE CRISTAL" y "ARSENIO LUPIN, LADRON DE LEVITA", será el regio manjar que brindará ahora **CARTELES** para regalo de su medio millón de lectores.

De nuevo verá en acción nuestro público al más hábil, sagaz, elegante y mundano, temible y temido rival de Sherlock Holmes: Al misterioso ladrón parisiense

ARSENIO LUPIN

Una novela formidablemente interesante con una trama desbordante de misterio, intrigas y sorpresas.

Una novela policíaca moderna sin casas de trampa, sin infantilismos... una ficción actual que se desarrolla en el París de hoy y que habrá de mantener absorto y en suspenso al más inapetente de los que se sientan semanalmente a saborear el festín intelectual que les brinda

CARTELES

Vea el Primer Capítulo en la Edición de Hoy

M.E.C.D. 2016

LOS REBELDES CHINOS HAN SUFRIDO UNA FUERTE DERROTA

LOS NACIONALISTAS HAN LOGRADO UNA IMPORTANTE VENTAJA; 5.000 REBELDES CHINOS HAN SIDO HECHOS PRISIONEROS

Un combate duro que duró diez días, y que tenía por objeto impedir que los revolucionarios derrocaran al Gobierno en Nankin

UN ATAQUE POR SORPRESA CORTO LAS DEFENSAS

Sin exteriorizar desaliento alguno, Yen Shi Shan, Jefe de la Alianza Norteña anuncia que establecerá un Gobierno independiente

SHANGHAI, China Julio 2. AP. Derrotados en un frente de cuarenta millas en la provincia de Honan, los rebeldes de la Alianza del norte lucharon vigorosamente en el dia de hoy, mientras las tropas del gobierno avanzaban lentamente en dirección al río Amarillo, haciendo retroceder al enemigo.

Abriéndose paso demoledoramente a través de las líneas rebeldes que se extienden desde el este de Lanfeng hasta el ceste de Kaifeng, las tropas nacionalistas se apoderaron de posiciones importantes. Considera que esta batalla puede decidir la suerte de la rebelión contra el gobierno de Chan Kai Shek. Un ataque por sorpresa cortó las defensas de la Alianza cerca de Lanfeng, sembrando la confusión en las filas de los rebeldes, que emprendieron una desordenada huida. Las tropas de Nankin emprendieron inmediatamente la persecución del enemigo hasta la frontera de la provincia de Chihli.

Cinco mil rebeldes fueron capturados al oeste de Lanfeng, según informan los despachos nacionalistas. Cargando a pesar de nutrido fuego de los insurgentes, las tropas gubernamentales se apoderaron de treinta cañones de campaña, millares de fusiles y numerosas ametralladoras.

Los nacionalistas han logrado obtener una importante ventaja sobre sus enemigos despues de un combate durísimo que duró diez dias y que tenían por objeto impedir que los rebeldes llegaran a Nankin y derrocaran el gobierno de Chan Kai Shek.

Sin experimentar el menor desaliento por la derrota de hoy, Yen Shi Shan, jefe de la Aliazan norteña anunció que tiene el propósito de poner fin a las disensiones que existen en el seno de su ejército y establecer un gobierno independiente en Peiping.

Servicio Aéreo Internacional

El aeroplano correo número 214 llegó a Columbia, procedente de Miami, a las 10 a. m., conduciendo 15 sacos de correspondencia que pesaban 576 libras con un total de 25,248 artículos postales.

SANTIAGO DE CHILE, Julio 2. (AP.)—El gobierno chileno ha acordado realizar economías en el presupuesto del presente año que suman 80 millones de pesos, correspondiendo cincuenta millones al primer semestre y treinta al segundo.

—Está a punto de terminarse la redacción del Estatuto Administrativo y se supone que, como resultado de esta medida, podrán hacerse economías que acaso se acerquen a los 200 millones de pesos.

—Enrique Bermudez, ex-Ministro del Interior, ha sido designado Embajador de Chile en España. Bermúdez se ha distinguido en los altos cargos que ha desempeñado en la administración y en la diplomacia.

—El gobierno se preocupa de desmovilizar los elementos y materiales que se exhibieron en la Exposición Ibero-Americtna de Sevilla. Como se sabe, el Pabellón chileno, cuyo costo ascendió aproximadamente a 4,000.000 de pesos, ha sido regalado al gobierno español.

—El deportado boliviano Fidel Vega hará mañana el viaje desde La Paz a Arica, acompañado de uno de los agregados de la Legación chilena.

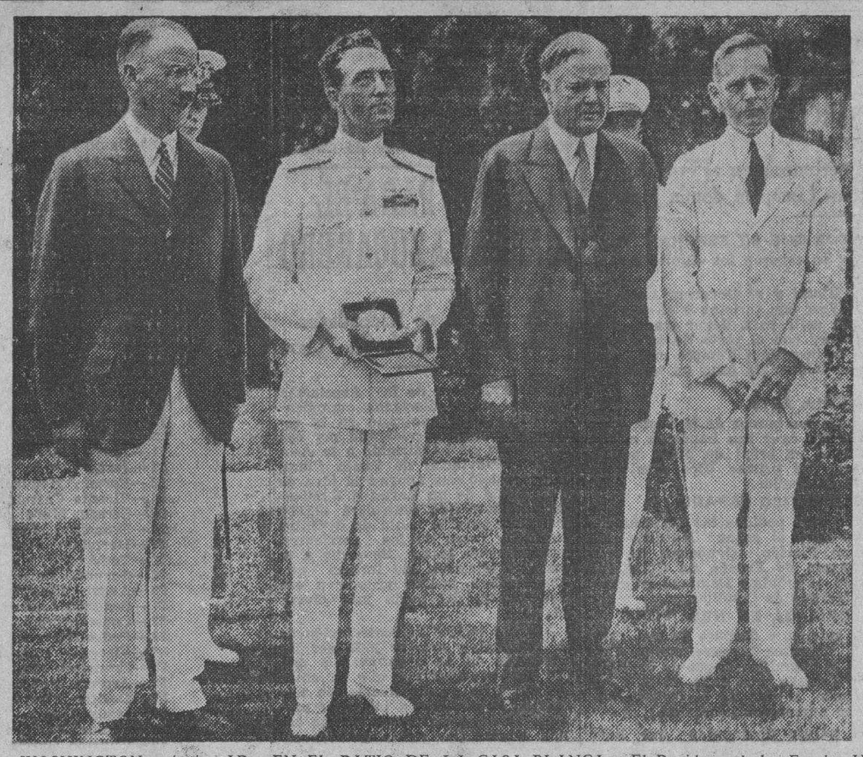

WASHINGTON, junio. AP.—EN EL PATIO DE LA CASA BLANCA.—El Presidente de los Estados Unidos de América, Mr. Hoover, presentó al Contralmirante Byrd, una medalla especial de oro de la Sociedad Geográfica Nacional. Aquí, en el patio de la Casa Blanca, están, de izquierda a derecha, el doctor Gilbert Grovenor, Presidente de la Sociedad Geográfica Nacional, el contralmirante Byrd, el Presidente Hoover y Ernest L. Jahncke, Secretario interino de la Marina.

ALEMANIA NO HA DECIDIDO SOBRE EL GRAL. KUNDT

Se dice que la actitud del Ministro en la Paz es correcta

EL ASUNTO ES DELICADO

Kundt aun siendo boliviano ahora, tiene derecho a apoyo

BERLIN, Julio 2. (AP.)—El ministerio de Estado alemán no ha definido todavía su actitud en relación con el general Hans Kundt.

El general Kundt, ex-comandante general en jefe del ejército boliviano, que participó en la pasada revolución, es ciudadano bolipiano según se tiene entendido y, además, los despachos de La Paz, capital de Bolipia, indican que el militar germano se había nacionalizado en aquel país.

Uno de los altos funcionarios del ministerio de Estado dijo hoy a los representantes de la prensa que resulta muy delicado y difícil a las autoridades alemanas juzgar los asuntos que se desenvuelven a 8,000 millas de sus fronteras. Créese en los centros oficiales que el ministro plenipotenciario de Alemania en La Paz se halla en mejores condiciones para juzgar hasta que punto está justificado el asilo que concedió al citado general Kundt en el edificio de la Legación.

Agregó el alto funcionario que en relación con el asunto no debe olvidarse que, aun en el caso de que el general Kundt sea un ciudadano bolipiano, como se cree ahora, ha sido un distinguido oficial del ejército alemán, creyéndose por esta razón que no existe ningún motivo para creer que el ministro alemán en La Paz no hubiera procedido en otro caso como ha hecho en el presente, es decir como un caballero.

El ministerio de Estado tiene noticia de que los demás oficiales alemanes del Ejército boliviano no corren peligro.

MOVIMIENTO MARITIMO

NUEVA YORK julio 2 (AP). Hoy llegaron a este puerto los vapores Munamar, Santa Rita y San Juan, de la Habana, saliendo el trasatlántico Marqués de Comillas, para el mismo puerto.

A Filadelfia llegó el Princesa May, de Baracoa.

A Nueva Orleans llegó el Alamala, de la Habana, saliendo el Sea Train, para el mismo puerto.

De Norfolk salió el Betty, para la Habana.

A Baltimore llegó el Frednes, de Samá.

NUEVA YORK, julio 2. (A. P.) La Cunard Line anunció hoy que sus dos transatlánticos Caronia y Carmania serán dedicados nuevamente el próximo invierno, al tráfico Nueva York-Habana.

La noticia ha sido recibida con gran interés, ya que este año la Ward Line está en condiciones para hacer mejor competencia a la Cunard, con sus dos magníficos nuevos buques, Morro Castle y Oriente.

La Casa del Congreso, en Bombay, cuyo frente presentamos, fué teatro de una invasión policíaca, últimamente, por considerarlo las autoridades un centro de sedición. Véase cómo lo recguarda un grupo de agentes del orden.

DIEUDONNE COSTE DISPUESTO A DAR OTRO GRAN SALTO

Parece decidido a lanzarse en vuelo trasatlántico muy pronto

VUELO DE PRUEBA, HOY

Muchos creen que esta prueba se convertirá en el gran vuelo

AERODROMO DE LE BOURGET, Francia. Julio 2. (AP.) Dieudonne Coste, famoso aviador francés, hará el jueves por la mañana un vuelo de prueba, preliminar de la partida para Nueva York en el caso de que el aparato se porte como se espera, y tan pronto como el tiempo lo permita.

Se dice que Coste quiere aterrizar en los Estados Unidos el 4 de julio.

El capitán Coste dejó esta noche guardado en un hangar el Interrogación, dirigiéndose después a París en automóvil. A última hora de la noche los mecánicos trabajaban en el monoplano, y echaban 700 galones de gasolina en los tanques, lo cual no es suficiente para un vuelo tras atlántico a Nueva York aunque si lo suficiente para someter a una prueba el aparato.

Acompañado por Maurice Bellonte, su compañero de muchas aventuras aéreas. Coste hizo un vuelo sobre Villa-Coublay hoy por la tarde, probando el motor y dejándolo todo listo, en apariencia, para la gran jornada sobre el océano. Como siempre, Coste nada ha querido decir de sus planes, pero un amigo afirma que el vuelo «será muy pronto».

Debido a que actualmente se está celebrando en París la Semana de las Naciones Americanas. Coste y Bellonte quisieran iniciar ahora su vuelo, para llegar a los Estados Unidos el 4 de julio.

Es ya tradicional que no se sepa lo que Coste va a hacer, y por esto muchos creen que iniciará su gran vuelo el mismo jueves, aunque se diga que sólo se trata de una prueba.

CHICAGO, julio 2. (AP). — Hoy por la tarde llegó a esta ciudad el capitán Charles Kingsford Smith y sus compañeros de vuelo trasatlántico, aterrizando en el aeródromo local. Su aeroplano el Southern Cross, fué recibido por un grupo de aviones.

Estando en el hotel en que se alojan los aviadores, Kingsford-Smith fué informado de que el Gobierno australiano le ha ascendido a Comandante de Aa. jerarquía aérea que equivale a la de teniente coronel del Ejército. El intrépido piloto cablegrafió inmediatamente a Australia dando las gracias.

PORTLAND, Estado de Maine, julio 2. (AP). — El teniente Yantis Taylor aterrizó hoy en el aeródromo de Portland, a las seis y 25 de la tarde de hoy, procedente de Laredo, Texas, de donde salió a la una y 10 de la madrugada haciendo cinco escalas en la ruta.

LOS NACIONALISTAS INDIOS EN AUMENTO

Pandit Madan se unió a los elementos activos de la campaña

MEDIDAS GOBIERNISTAS

Orden del Virrey contra las hojas que no están autorizadas

BOMBAY, India, julio 2. (AP).—Pandit Madan, destacado nacionalista que siempre fué partidario de la independencia lograda por medios constitucionales se puso junto a los elementos más activos de la campaña de desobediencia civil.

En un telegrama a Vallabhai Patel, presidente interino del Congreso Nacional de Toda la India, el Pandit anunció su adhesión a la comisión de este organismo, que fué declarado ilegal por el Gobierno de las Provincias Unidas a principios de la semana entrante.

Se esperaba que el Pandit colaborase en la conferencia que se celebrará en Londres en octubre próximo, pero su actitud de hoy parece indicar lo contrario. En el mensaje a Patel el nacionalista dice que ha cambiado de idea, en vista de lo hecho por el Gobierno con respecto a la comisión del Congreso.

Por su parte las autoridades tomaron hoy nuevas medidas contra los partidarios de Mahtma Gandhi. Una de ellas fué la orden del virrey contra las hojas no autorizadas, creyéndose que se refiere a la copia mimeografiada del boletín que edita el Congreso, y la cual está circulando mucho.

ALGUNOS DE LOS CADETES QUE HICIERON LA REVOLUCION EN LA PAZ, TIENEN SOLO 12 AÑOS; SON DEL CURSO PREPARATORIO

El General Blanco Galindo ha declarado que en ningún momento será candidato a la Presidencia de la República de Bolivia

DESIGNADOS LOS ASESORES DE MINISTERIOS

La Junta Militar de Gobierno dió dos decretos: uno sobre los nuevos aranceles y otro prohibiendo hacer política a los militares

LA PAZ, julio 2. AP. La Junta Militar de Gobierno continúa recibiendo numerosas felicitaciones del exterior y del interior de la República.

El Diario publica hoy que se debe dedicar mucha atención a los numerosos heridos habidos en los combates de La Paz, y de los que se han olvidado todos en la celebración del triunfo. El mismo periódico dice que se debe aprovechar la victoria revolucionaria para renovar viejas prácticas que hagan fructífera la gran jornada que acaba de librar Bolivia, ya que el pueblo, ejército y políticos están acordes en que sean para beneficio de todos los bienes que para el país significa la revolución.

El General Blanco Galindo ha manifestado hoy que en ningún momento será candidato a la presidencia de la República y agregó:

—Bolivia es un país pobre y pobremente tiene que vivir. Debemos volver a la realidad. No nos engañemos con nuestras fabulosas riquezas ni vayamos gastando de manera insensata el porvenir. Vivamos alguna vez la vida de hoy, y no la de mañana.

Simon Patiño, Ministro de Bolivia en París y multimillonario al que llaman el Rey del Estaño, por sus cuantiosos intereses en este metal, cablegrafió ayer desde París a la Junta Militar felicitándola y ofreciendo su apoyo para salvar la industria minera. Además, el representante general de la firma de Patiño en La Paz, Arturo Loayza visitó a la Junta Militar para renovar su ofrecimiento de cooperación.

La Junta ha designado los nuevos asesores civiles de los diferentes Ministerios, designándolos entre personalidades prestigiosas. Intendente General de Policía ha sido nombrado el teniente coronel Pedro Cueto Valda, quien actuó de manera perseverante para conseguir el triunfo de la revolución.

Los periódicos siguen publicando amplias y documentadas informaciones acerca de la participación de los diferentes cuerpos del ejército en la revolución, especialmente los cadetes, algunos de los cuales son niños pues no tienen doce años pertenecientes al curso preparatorio. Esos muchachos participaron en el combate haciendo el transporte de municiones, bajo el fuego de los gobiernistas, y disparando contra estos en algunos casos.

En el tren internacional procedente de la República Argentina llegó hoy el Dr. Abdon Saavedra exvicepresidente, quien fué recibido en la estación por numerosos amigos. Llegaron en el mismo convoy Juan Manuel Sainz y el coronel Jose Ayora.

Saavedra dice que viajaba en el mismo tren el señor Roberto Hinojosa quien se dirigía a Yucuiba, acompañado por un grupo de paraguayos, entre ellos un oficial del ejército de Paraguay, y otro chileno, teniendo todos armas paraguayas que les fueron facilitadas por las autoridades de Asunción para causar disturbios en Bolivia en la época en que estaba latente el grave conflicto del Chaco.

Saavedra calificó duramente a Siles y a la "cuadrilla de ladrones" (textual) que constituía su Gobierno, agregando que se siente orgulloso de la virilidad de que el pueblo y el ejército bolivianos han dado ejemplo, para admiración de Sur América.

La Junta Militar de Gobierno dió hoy dos decretos importantes, uno sobre los aranceles que estarán en vigor, y otro prohibiendo a los militares actividades políticas y electorales.

LA SITUACION DE SILES Y KUNDT

LA PAZ, Julio 2. — (AP) — Todo el día de hoy circularon rumores acerca de la salida del ex-Presidente Siles de la Legación del Brasil, en dirección al Perú. A las tres de la tarde de hoy la guardia en el edificio de aquélla dijo que nada sabía, pero poco después un empleado subalterno declaró al corresponsal de The Associated Press que ya Siles no se encontraba en la Legación.

El coronel Mariaca Pando, miembro de la Junta Militar, rehuyó contestar francamente, aunque manifestó que "era posible que fuesen ciertos los rumores de que Hernando Siles ya no estaba en La Paz", aunque él no lo había visto partir.

En cuanto al General Hans Kundt, el coronel Mariaca dijo que la Junta no había aun resulto nada en definitivo sobre su procesamiento o su salida de la nación, aunque podía asegurar que continuaba en la Legación de Alemania, cosa que fué confirmada más tarde por el Ministro alemán.

Un indicio claro de que Siles ya salió de La Paz, es la ausencia del Secretario de la Legación brasileña, señor Latour, al parecer el funcionario nombrado para acompañarle hasta la frontera peruana, o hasta la chilena, en el caso de que haya optado el ex-Presidente por dirigirse a Arica y Antofagasta, como creen muchos.

UNA FABRICA DE SILLAS DESTRUIDA

Ocurrió un violento incendio en la de Frankfort, Kentucky

TRABAJAN ALLI PRESOS

Las pérdidas se calculan en $106.000.—No hubo heridos

FRANKFORT, Kentucky, julio 2. —(AP).— La fábrica de sillas de esta ciudad, en la que solamente trabajan penados, quedó prácticamente destruída por un incendio en la tarde de hoy, propagándose las llamas a la fábrica de camisas y amenazando a una de escobas. Más de ochocientos reclusos que trabajaban en dichos edificios los abandonaron ordenadamente y los funcionarios del reformatorio declaran que no tienen conocimiento de que ninguno de los presos haya sido lesionado. Los edificios están situados cerca del Reformatorio del estado.

Una hora después de haber comenzado el incendio se creía que las llamas habían sido completamente dominadas con prédidas relativamente pequeñas para la fábrica de camisas excepto la cantidad de mercancías que se ha echado a perder por causa del agua. La fábrica de escobas se salvó enteramente. La residencia de M. G. Sullivan situada al otro lado de la vía férrea que pasa por junto a la cerca de las fábricas, fué alcanzada por las llamas.

El edificio de la fábrica de sillas tenía un valor de ¡50.000. Era propiedad del estado y está asegurada. El material tenía un valor de $56 000 y pertenecía a la Kenney Furniture Company estando asegurado en parte.

EL VUELO DEL C. OF CHICAGO

Entró en su cuarta semana de resistencia de vuelo

CHICAGO, Julio 2. — (AP) — El monoplano City of Chicago, que ha batido el record mundial de resistencia de vuelo, tomando combustible en el espacio, entró esta noche en su cuarta semana de permanencia en el aire, aunque en este distrito se están incubando varias tormentas, que pueden forzar el descenso del aparato.

El cherif Matt Porten entregó hoy a los propietarios del City of Chicago, en el aeródromo, los documentos para que comparezcan ante un tribunal del circuito el próximo 21 de Julio, los hermanos Hunter, que pilotean el monoplano triunfador, también han sido citados.

OPOSICION EN P. RICO A QUE HAYA FIESTA EL DIA 4

Protesta de la Junta de Gobierno de Nacionalistas

RESOLUCION PUBLICA

Fallecieron dos soldados heridos en Ciudad Rodrigo

SAN JUAN de Puerto Rico, Julio 2.— (AP).— La Junta de Gobierno del Partido Nacionalista portorriqueño publicó hoy una resolución protestando contera el hecho de que se celebre en esta capital el 4 de julio ya que la independencia de los Estados Unidos no debe serlo en Puerto Rico.

En la resolución se dice que el 4 de julio no significa nada en la historia de la emancipación humana, sino solamente un acontecimiento en la vida de una nación que impone un Gobierno de facto a Puerto Rico.

Los nacionalistas proponen que se celebre el 23 de septiembre sexagésimo segundo aniversario de la breve y fracasada revolución para proclamar la República en Puerto Rico.

FALLECIERON OTROS DOS SOLDADOS HERIDOS EN LA EXPLOSION DE CIUDAD RODRIGO

CIUDAD RODRIGO, julio 2 (AP). Hoy fallecieron otros dos soldados de loh heridos en la explosión de una granada el martes por la tarde, durante unos ejercicios de tiro. Continúan en muy grave estado otros dos de los heridos. Hoy mismo se efectuó el sepelio de las tres víctimas, pertenecientes al batallón de cazadores de Antequera.

SE QUIERE QUE GUILLERMO VALENCIA SEA PRESIDENTE DEL SENADO

BOGOTA, julio 2 (AP).— Los parlamentarios conservadores están gestionando que sea electo Presidente del Senado el señor Guillermo Valencia, con objeto de que pronuncie el discurso oficial en el acto de tomar posesión el Presidente electo, Dr. Enrique Olaya Herrera. La circunstancia de ser Valencia candidato presidencial derrotado, el primer literato y poeta de Colombia y orador de gran elocuencia dará mayor importancia al solemne acto de la trasmisión del Poder Ejecutivo.

La Corte Suprema dictó hoy sentencia en el asunto de la mina de platino llamada de Salto, en la Intendencia de Choco, fallando que es propiedad de la nación colombiana.

EL AUMENTO DE PRECIO AL PAPEL

Fomento de las fábricas de papel y pulpa de madera

WASHINGTON julio 2 AP.— La Junta Federal de Comercio de los Estados Unidos recomendó hoy al Senado que se fomente las fábricas de papel y de pulpa de madera de Alaska, para contrarrestar los ulteriores aumentos de precio del papel canadiense. La junta dice que las influencias interesadas de dos Primeros Ministros del Canadá han sido causa de la reciente subida de cinco pesos en adelante el precio de la tonelada de papel de periódicos.

La Comisión ha hecho una investigación completa del comercio papelero, obteniendo conclusiones interesantes en los contratos entre los periódicos de Hearts y la International Papel Company, en los que se advirtió el aumento de cinco pesos mencionado, participando en los acuerdos previos los primeros Ministros Taschereau de Quebec, y Howard Ferguson de Ontario.

La Comisión informó también en el Senado que aunque la International Paper (canadiense) solamente vende un veinte por ciento del papel de periódico que utiliza en los Estados Unidos los fabricantes norteamericanos siempre siguen sus cambios en los precios de ese producto.

FRANKFORT, SOBRE EL MAIN, Alemania, julio 2. (AP).—En una conferencia naviera internacional se decidió hoy la estabilización de las tarifas de pasaje de tercera clase, entre Europa y la América del Sur, participando en aquella las principales líneas alemanas, españolas, inglesas, francesas italianas y holandesas es decir todas las que hacen el tráfico entre Europa y Sur América.

Se firmó un convenio, que durará varios años, fijando un mínimo a los pasajes.

LA NEGOCIACION FRANCO-ITALIANA

Briand dice que su continuación depende enteramente de Grandi

FRANCIA ESTA SIN CULPA

El ministro de Estado francés se muestra altamente sorprendido

LONDRES, Julio 2. (A. P.)—El «Daily Herald» publica hoy una entrevista con Arístides Briand, ministro de Estado de Francia, en París, la cual hace más profundo el misterio que rodea la paralización de las negociaciones franco-italianas para el desarme naval.

Briand dijo categóricamente que no se puede culpar a Francia de que hayan terminado las negociaciones siguientes a la reciente conferencia de Londres, y que su continuación depende por completo del Ministro de Estado de Italia, Signor Grandi.

De esta manera Briand ha replicado las recientes manifestaciones de Grandi de que «Italia ha propuesto a Francia varias veces reanudar las discusiones navales, pero hasta ahora todas sus proposiciones han quedado sin respuesta».

El jefe de la Cancillería francesa dice que le han dejado atónito esas palabras de Grandi, agregando:

—Cuando partimos de Londres, convinimos en reunirnos nuevamente en Ginebra, durante la reunión del Consejo de la Liga de las Naciones, para reanudar las conversaciones sobre los principales asuntos pendientes entre los dos países y con el mútuo deseo de llegar a una solución.

—Ya en Ginebra, invité a un almuerzo al ministro de Estado de Inglaterra, Arthur Henderson, y al de Italia, Dino Grandi. De la manera más cordial tratamos del procedimiento más rápido para conseguir que las negociaciones tuviesen éxito. Expresé entonces la opinión de que el camino diplomático era el mejor para llegar a una solución tan pronto como fuese posible.

—Al separarnos en Ginebra, me fuí con la impresión de que íbamos a convenir el mejor procedimiento a seguir. Por desgracia surgió algo nuevo. Estábamos en Ginebra todavía, cuando el primer ministro Mussolini pronunció su discurso de Livornia, al que siguió el de Florencia, y por último el de Milán.

Briand terminó sus manifestaciones diciendo que por el momento todo depende de Grandi.

LLEGO SILES A ARICA

ARICA, Perú, Julio 1. (AP.)—Hoy llegó a esta ciudad el ex-Presidente de Bolivia, Hernando Siles. Sus familiares llegarán en el tren internacional del viernes, para ir todos después a Antofagasta. Siles se negó a hacer declaraciones.

ITALIA, COMO REPRESALIA AL ARANCEL NORTEAMERICANO, DOBLA LOS DERECHOS DE IMPORTACION DE LOS AUTOMOVILES

Las pequeñas máquinas, tales como los Fords, resultan las más afectadas por el nuevo arancel italiano de reacción

EN WASHINGTON NO SE HAN HECHO COMENTARIOS

El Senador Vandenberg estima esta actitud como un método para que se establecan fábricas en Italia, o como represalia

ROMA, julio 2. (AP).—La reacción de Italia a los nuevos aranceles norteamericanos tomó hoy la forma de represalia cuando, sin previo aviso, los derechos de importación para los automóviles se elevaron en este país por el gobierno del 110 al 120 por ciento.

El repentino golpe a las importaciones de automóviles, que entró en vigor el lunes de la presente semana, apenas fué conocido hasta hoy. El decreto en cuestión fue redactado el 27 de junio último no anunciándolo el consejo de ministros que se celebró el día antes. El Rey Victor Manuel, el primer ministro Mussolini y otros funcionarios del gobierno firmaron inmediatamente el real decreto. El Parlamento lo convertirá más tarde en ley de la nación.

La protección a las industrias italianas, entre las que figura la importante empresa Fiat de Turin, es la causa principal de la decisión del gobierno, según declaraciones del ministro de Corporaciones Nottai, autor de tan radical arancel. Agregó que también lo exigen las condiciones del trabajo en la industria del automóvil.

Los pequeños automóviles, tales como los Ford, resultan los más afectados por el nuevo arancel. En esta clase de automóviles el aumento es de 7,000 a 16,000 liras y en los carros de mayor precio el porcentaje del aumento es algo menor.

Los agentes de las firmas de auautomóviles del 110 al 120 por ciento, ran que este real decreto del gobierno es una represalia contra la elevación de los derechos arancelarios en la nueva ley de los Estados Unidos.

NO SE HACEN COMENTARIOS EN WASHINGTON

WASHINGTON, julio 2. (AP). — Los funcionarios de este gobierno se han abstenido de hacer comentarios acerca del decreto italiano que eleva los derechos de importación de los automóviles del 10 al 120 por ciento, en espera de un informe de los agentes del departamento de Comercio. Hasta ahora no se ha recibido ninguna notificación oficial de parte del gobierno de Roma.

En el Capitolio, el senador Vandenberg, de Michigan, manifestó que la conducta del gobierno italiano se presta a una doble interpretación. La considera como un método para obligar a los fabricantes norteamericanos a establecer fábricas en el extranjero o como una represalia contra los nuevos aranceles de este país.

La ley Hawley-Smoot fué elogiada por el secretario Hyde en un discurso que pronunció por radio, diciendo que mediante ella la agricultura obtiene importantes ventajas con la protección que se concede a los productos de la tierra.

La última comunicación que ha recibido el departamento de Estado del gobierno italiano trata de las partidas agrícolas. Italia protestó contra la elevación de los derechos al aceite de oliva, a los tomates en lata, salsa de tomates y limones.

El mercado italiano había llegado a ser importante para los Estados Unidos por el gran número de automóviles pequeños que importó en los últimos años.

OLAYA HERRERA PARA COLOMBIA

Embarcó en el puerto de New York en dirección a su país

VA CON SU FAMILIA

Tomará posesión del cargo de Presidente el 7 de agosto

NUEVA YORK, julio 2 (A. P.) El doctor Enrique Olaya Herrera, presidente electo de Colombia, embarcó hoy con su esposa y dos hijas en el vapor Zacapa, de la United Fruit, para su país, con el fin de hacer los preparativos del caso a fin de tomar posesión de la Presidencia de la República el 7 de agosto.

El muelle donde embarcó el presidente electo, que se halla al pie de la calle Rector, estaba adornado con banderas. Seis limosinas llevaron al presidente electo y su séquito desde el Hotel Saboya, donde se alojaron desde el 20 de abril, hasta el muelle, rindiendo honores al futuro jefe de estado un batallón del décimosexto de Infantería de Governors Island con bandera y música.

El presidente electo y el resto de su séquito fueron recibidos en la plancha por cincuenta soldados de Infantería de Marina del astillero de Brooklyn y la banda de dicho cuerpo ejecutó el himno nacional colombiano.

CIUDAD MEXICO, julio 2 (AP).—Alberto J. Pani, Ministro de México en Francia saldrá hacia París la semana próxima, tras una estancia de cuatro meses en el país.

FUE PROCESADO EL ASESINO DE LINGLE

Medidas inmediatas para su extradición en Los Angeles

CHICAGO, Julio 2. (A. P.) — El Gran Jurado acordó hoy que se dicte auto de procesamiento contra Frankie Foster, pistolero de Chicago, que se halla detenido en Los Angeles, acusándole de ser autor de la muerte de Alfred «Jake» Lingle, repórter del periódico «Chicago Tribune».

Se han adoptado medidas inmediatas para la extradición del fugitivo, cuyo procesamiento es la primera decisión que se toma en el caso del asesinato de Lingle, ocurrido hace tres semanas.

Las autoridades de Chicago se han puesto en comunicación con las de Los Angeles para preparar la extradición.

Aunque Foster no había sido acusado antes como autor del crimen, se suponía que tiene en su poder importantes informes relacionados con la muerte de Lingle.

RECORD FEMENINO EN UN PARACAIDAS

De una altura de 15 mil pies descendió una señora

AERODROMO DE ROOSEVELT, julio 2. (AP).—Hoy hizo un espectacular descenso en paracaídas la señora Rita Schoemaker, lanzándose desde n aeroplano que volaba a quince mil pies de altura, para realizar un nuevo record femenino. Lo más original fué que Rita se echó desde la cabina del aparato con la anilla del paracaídas atada a una cuerda que colgaba de un extremo del mono plano, y la cual abrió aquél sin intervención de la joven, quien aterrizó entre unos árboles, a pocos pasos de varios cables de alta tensión que hubieran significado su muerte al tocarlos.

LADY KATHERINE CONTRAE NUPCIAS

La dama más joven de la Reina se casará con el Cor. Seymour

LONDRES, Julio 2. (A. P.) —Con el anuncio de la próxima boda de Lady Katherine Hamilton, la hija menor de los duques de Abercorn, con el teniente coronel Reginald Seymour, se ha revelado una historia de amor de la Corte.

Lady Katherine, que tiene 27 años de edad, es dama de honor de la Reina, de hecho la más joven que ha tenido Su Majestad. Se trata de una joven que posee excepcionales conocimientos como estenógrafa y su misión principal consiste en despachar la correspondencia privada de la Reina.

El coronel Seymur, que es viudo, tiene 52 años. Ha sido caballerizo del Rey desde 1916 y ha desempeñado distintos cargos en la Corte.

SAGRADO EL MURO DE LAMENTACIONES

"Sea o no arqueológicamente auténtico" es venerado

JERUSALEN, Julio 2. (A. P.) — El profesor Shatz, irector y fundador del Instituto de Arte Bezalel, que declaró hoy ante la comisión internacional que está investigando las reclamaciones árabes y hebreas en relación con el Muro de las Lamentaciones, dijo que el citado Muro es aún el sitio más sagrado para los judíos, »sea o no arqueológicamente auténtico».

Las largas y contínuas lamentaciones que se han hecho junto a dicho muro—agregó—lo hacen tan querido para todos los hebreos como lo es el Santo Sepulcro para los cristianos.

Otro de los testigos dijo a la Comisión que en 1895 los judíos sufragaron los gastos de la reparación del pavimento que existe frente al muro.

M.E.C.D. 2016

¿Va su hija a la escuela con regularidad?

Muchas muchachas faltan a la escuela algunos días de cada mes por enfermedad, lo que, en la mayoría de los casos, es innecesario porque tanto las jóvenes como las mujeres de edad, pueden fortalecerse con el Compuesto Vegetal de Lydia E. Pinkham.

Exija este empaque.

Los muchachas que sufren de agotamiento, insomnio, nerviosidad y falta de apetito, recobrarán nueva fuerza y vigor con el

Compuesto Vegetal de Lydia E. Pinkham

Su hija merece lo mejor en la vida.

De venta en todas las farmacias.

No más Uñas Partidas

Emeraldine: ENDURECE LAS UÑAS Y AYUDA AL CRECIMIENTO.

De venta en:

Peluquería Llorens; Casa Sixto; La Isla de Cuba; La Elegancia, Monte 59; La Famosa, Obispo 94; Peluquería "Galia" Neptuno 36; Peluquería Americana, Neptuno 63; Maison Fioga; Peluquería Regina; La Modernista; Las Filipinas; La Ciudad de Cantón; Peluquería Francesa. Si desea recibir una muestra por correo, llene el cupón y remítalo con $0.50 en Giro Postal, al Sr. J. Rexach, Lamparilla 63, Habana.

Nombre .....

Calle ..... No....

Ciudad ..... Prov.....

PENSIONES QUE SON APROBADAS

Varios acuerdos adoptados por la Comisión Revisora

La Comisión Revisora de Pensiones en sesión celebrada al efecto tomó los acuerdos siguientes:

Mandar a incluir en el Registro de Pensiones, a los efectos del pago de las concedidas, los expedientes de Antonio Arcia Yera; Joaquina Crespo Bandera; Saturnino Rojas Machado; Escolástico Hernán-Ferrer; Joaquín Fidel Cruz Leyva; Leonardo Remedios Nieves; Claudio Eufemio Faez y Biquillón; Bautista Díaz y Díaz; Carlos Lazarte; Esteban Medina Jacas; Manuel Tejeda Rosales; Adolfo Montero Díaz; Isidora Vera Pérez; Aurelio de la C. González Quiñones; Higinia Ramírez Lorenzo y Eduardo Queris y Marrero.

Remitir a la Secretaría de Hacienda, para su archivo, por haber sido anulado por los Tribunanles de Justicia el auto concesionario de la pensión el expediente de Andrés Morales Echemendía.

Declarar en estado de investigación los expedientes de Enriqueta Laterrado y Tamayo; Ramón Naranjo y Hernández; Bernardino González y Cruz; Feliciano Charón y Beltrán; Marta Beatriz y Hernández; Alejandro Padilla; María Julia Pérez y Sánchez; Ambrosio Paz la Rosa; Juan Ramos Venero; Buenaventura Ríos Carrión; Amador Saldrán y Díaz; Rafael Salgado Quesada; Nazario Semaná; Arcadio Torrex; Alberto Vila; Felicito Villanón; Julián Villalón; Angel González Camejo; Matías María I. López Pérez; Balbino Hidalgo Silva; Fernando Figueredo; Joaquín Ramia Fort; Victoriano Vargas; Federico Pérez; Antonio Sánchez Rosas; Leoncio Alonso y de la Cruz; José Hermenegildo Cuellar Navarro; José Quirino de la Torriente Lloveras; Lino Pérez y López; Valentín Escobar Echavarría; Francisco Oquendo Rivero y Vicente Ortiz.

Remitir a la Audiencia de Oriente para que previas informaciones suplementarias resuelva en definitiva los expedientes de Anselmo Machado Lafita; José Linares y Carlos Duconger y Duvalón.

Asímismo a la Audiencia de la Habana, remitir el expediente de Julia Hernández Alonso.

CÓMO SE OBTIENE DE INMEDIATO UNA PERLADA BELLEZA

En poquísimos segundos se puede dar al cutis un encanto blanco perlado y seductivamente suave. Ya no son necesarios los masajes prolongados ni los tratamientos molestos. Basta aplicarse la Crema Oriental de Gouraud para que el cutis adquiera de inmediato una extraordinaria blancura de delicadísima atracción, que no desaparece, ni se borra ni se quiebra con la transpiración. Los resultados son de apariencia tan natural que nadie cree que la

CREMA ORIENTAL de GOURAUD

constituye el secreto de tal belleza. La eficacia de los efectos antisépticos y astringentes que ejerce sobre la piel, le hacen la preparación ideal para corregir los barros, la piel barrosa, grasienta, arrugada, fláccida, etc. Con su uso se prolonga lo juvenil de la apariencia de la mujer. 54

Ferd. T. Hopkins & Son

New York — París — Montreal — London

TRIANON

Elegante y sencillo modelo para calle.

Blanco y Negro y Beis y Carmelita

$5.50

Hnos. Alvarez. Neptuno y San Nicolás Telf. A-7004

HABANERAS

OFELIA CORTES

EN LA EDAD FELIZ

Linda colegiala.
Ofelia Cortés y Arroyo.
Hija del apreciable señor Pablo L. Cortés, Perito Mercantil y Calígrafo de los Tribunales de Justicia, muy conocido en esta capital.
En la fecha de hoy llega para ella la suspirada edad.
Edad de los quince.
Tan feliz.
Ofelia, educanda del Sagrado Corazón, obtuvo premios en los exámenes de junio.
Se verá muy festejada.
Como se lo merece.

MARIA VICTORIA

Una nueva cristiana.
Angelical y linda.
Hija del joven y distinguido doctor Luis del Valle y de su esposa ¡qué bella y tan elegante Rosa Perdomo.
Recibió ayer las sublimas aguas de manos del bueno y muy querido Padre Antonio Galán, Rector de Belén, en la Capilla del Colegio de la Compañía de Jesús.
Un acto sencillo.
Desprovisto de toda pompa.
Presentes solo se hallaban familiares e íntimos en muy corto número.
La encantadora cristianita al ser ungida con la gracia del baustismo se le impuso el nombre de María Victoria.
Estaba monísima.
Con su lujóso faldellín.
Fueron sus padrinos la amantísima abuelita de la niña, la distinguida señora Angela Albertini de Perdomo y el cumplido caballero Luis del Valle, tío de María Victoria.
En un pergamino orlado de oro y escrito con caracteres góticos aparece el acta del bautizo.
Lo recibí junto con una medalla de oro a modo de souvenir de la ceremonia.
A padres y padrinos llegarán con estas líneas mis felicitaciones más afectuosas.
Y un beso para María Victoria.
Con votos por su dicha.

EN EL COUNTRY CLUB

Gran comida hoy.
De rango y elegancia.
La ofrecen en el Country Club el Embajador de España y la señora de Méndez de Vigo.
En honor y para despedida del señor Alfredo Cañal, Presidente del Casino Español y su gentil esposa Estela B. de Cañal, próximos a embarcar a bordo del trasatlántico francés Maxique en viaje de recreo.
Numerosos los invitados.
De alta representación.
Asistirán los presidentes de las sociedades españolas acompañados los más de sus respectivas esposas.
Tendrá allí su cubierto el Marqués y la Marquesa de Tiedra.
Y también el Presidente de la Cámara de Comercio Española y Sra. el Secretario General del Casino Español Dr. José F. Fuente, el secretario de la Embajada Española, señor Carlos Castro Garnica y el Cónsul señor Alvaro de Seminario.
Engalanada la mesa.
Con bellas flores.

BRIDGE PARTY

Durante la tarde.
Un bridge-party hoy.
Lo ofrece en su elegante residencia de la calle G, en el Vedado, la bella y gentilísima señora Alicia Nadal de Menocal.
Formarán los parties distinguidas damas del mundo habanero.
Hora de reunión: a las dos.
Puntualmente.

Continúa en la pagina SIETE

El Nuevo Ministro de Paraguay en Cuba

El Introductor de Ministros de la Secretaría de Estado, señor Enrique Soler y Baró, nos informó que hoy por la mañana, a las diez, será recibido por el Secretario interino y Subsecretario de Estado el nuevo Ministro Plenipotenciario y Enviado Extraordinario de la República del Paraguay en Cuba, señor Tomás Salomoni, recién llegado a esta capital a bordo del vapor Essequibo.

El diplomático paraguayo aprovechará su primera visita de cortesía para depositar en la Cancillería las copias de las cartas credenciales que lo acreditarán como Ministro de su país en el nuestro.

Todavía no se ha fijado la fecha en que se celebra la ceremonia en Palacio, pero se espera que sea para los primeros días de la entrante semana.

RECLAMACION DE UNA SOCIEDAD

La Sala de lo Civil de la Audiencia ha declarado caducado el recurso de apelación establecido en la demanda ejecutiva seguida, en el Juzgado de Primera Instancia del Sur, por Usuelli, Bozzi y Compañía, S. en C., contra Elías Amado Musa Juan, y en la que éste estableció la referida apelación, quedando firme, por tanto, la resolución recurrida.

3.50 el Vestido!

95 cts. el Sombrero!

Estos precios son los de los dos artículos diseñados.

Estos precios dicen por sí sólos lo que está siendo la

Eliminación de Julio en fin de Siglo

Y ese vestido no es una confección rápida en material ordinario, sino uno entre 100 estilos muy graciosos, de esmerada hechura, y finísimos detalles en Warandol de Hilo de color entero—ideal para Sport y para Playa!

Tampoco el Sombrero, a pesar de su precio inverosímil, es lo que pudiera suponerse. Está interpretado en paja Milán o Toyo, color beige, natural o negro, o en beige combinado con el tono natural o con blanco y lleva adorno de cinta de faya en tres tonos.

¡Innúmeras ofertas más a precios por el estilo!

Vestidos de Warandol de Puro Lino, en colores enteros, a $2.50
De Olán de Puro Lino estampado, en estilos de pliegues, tachones, corte en forma, etc, a 3.50
En olán de color entero, con graciosos bordados, a 3.50
En olán estampado, estilos aún más encantadores y en 35 diseños diferentes, a. 4.95

Sombreros de paja de fantasía, combinada en dos tonos—blanco con azul, henna, maíz, rojo, etc.—y con cinta de gros, a $1.75
Lindos modelitos de Paja Manila, en formas medianas, con detalles de Organdí o cinta de gros, a 2.25
De Paja Perlé, en todas las formas y colores, a 2.75

Pero no olvide que lo mismo sucede en todos los Departamentos de

fin de Siglo

Gran Festival Nocturno de las "Chicas" de la Compañía "París-Madrid", Pasado Mañana

Desde las Diez de la Noche en el Cabaret "Sans Souci"

Atractivo programa, en el cual tomarán parte Los Guerrero, la admirable pareja de bailes clásicos españoles; Pilar de los Cármenes, la pequeña bailarina hispánica; The Maurys, notable pareja de bailes internacionales; Celeste Junqueras, imitaciones y creaciones excéntricas; Carmen Nancy y Chicho Plaza, canciones criollas; el Show París-Madrid, y las «chicas» beneficiadas deleitarán a la concurrencia con danzas y canciones diversas.

Dos Orquestas.–Jazz Band y Típica Cubana.–Dancing.–Diversiones.–No Falte el SABADO, 5 de Julio, a SANS SOUCI, el Jardín Estival Habanero.

ENTRADA $1.00.

Abanico Tela - Pergamino

NOVEDADES CDC MARCA REGISTRADA

Suprema Elegancia 1930

Nuevas Marcas Para Señalar el Ganado

Se han concedido las marcas de hierro para señalar ganado que solicitaron registrar los señores Alejandro Ojeda, Cayetano Ramírez Rodríguez, Armando Padrón y Santalla; Moisés Hernández Pérez; Antonio Morgado Cardoso; Antonio Ramírez Rodríguez; Juan Noriega Escandón; Emilio Arco Laffitta.

Se han negado las marcas de hierro para señalar ganado que solicitaron régistrar los señores Alejandro Rosas y Cordero y Benigno Herrera y Pantoja.

Se ha expedido la ampliación del uso de la marca de hierro para señalar ganado que este Centro le otorgó al señor Nicolás Meneses, por haber acreditado debidamente el ingreso de los derechos fiscales como ganadero mayor.

VIGA DE HIERRO, PERJUDICIAL

Manuel Colás, propietario de la casa Misión 75, ha solicitado de la Administración Municipal, que se obligue al propietario de la finca marcada con el número 73 de esa misma calle, acortar unas vigas de hierro que sobresalen de la pared y producen perjuicios a su propiedad.

ANUNCIESE EN EL Diario de la Marina

A SUBASTA UNA CASA CON EL 25 POR CIENTO DE REBAJA DE SU TASACION

Tres recursos declarados sin lugar. Llamamiento a un demandado para que reconoca la firma de un pagaré. Notas de la Vida Civil

JUZGADO DE PRIMERA INSTANCIA DEL CENTRO

(A cargo del doctor Manuel Gutiérrez Balmaseda).

Recurso sin lugar. — Por auto de fecha de ayer se declaró sin lugar el recurso de reposición establecido por la representación de María, Ana y Luisa del Valle Iznaga, contra la providencia que tuvo por personado al procurador Rodolfo Puzo Sarabasa, a nombre del albacea testamentario de Félix del Valle e Iznaga, demandado por aquéllas.

JUZGADO DE PRIMERA INSTANCIA DE ALMENDARES

(A cargo del doctor Carlos M. de la Torre y G. Llorente).

Apelación sin lugar. — Por sentencia de fecha de ayer y ante el secretario Hermógenes Giménez, fué confirmada en todas sus partes la dictada por el Juzgado Municipal del Oeste, en el juicio seguido por José Martín Fernández contra Benigno Fernández Falcón, que estableció recurso de apelación.

Una casa en el Reparto Lawton. —Por decreto de fecha de ayer y ante el mismo secretario, se anuncia, para las nueve y treinta de la mañana del día seis de agosto entrante, la subasta, con el 25 por ciento de rebaja de su avalúo, de una casa en el Reparto Lawton, tasada en catorce mil pesos, que fué embargada a Piedad Barnet y Tonceda por Carmen Gutiérrez y Rodríguez.

Recurso sin lugar. — Por auto ante el propio secretario se declaró sin lugar un recurso de reposición establecido contra la providencia de fecha 9 de junio último, que, a solicitud de Andrés Terry y Latte, decretó la prohibición de enajenar ciertos bienes del señor Manuel Pruna Latté, demandado por aquél, con el objeto de asegurar con ellos la ejecución de la sentencia que recayere en el juicio.

JUZGADO DE PRIMERA INSTANCIA DEL OESTE

(A cargo del doctor Ramiro Castellanos y Villagelú).

La firma de un pagaré. — Con fecha de ayer el secretario Francisco Baños cita, por tercera y última vez, a Alfonso Pérez Usich, demandado por la Sociedad Anónima Compañía Nacional de Préstamos, para que, a las nueve de la mañana del día 11 del actual, comparezca a reconocer la firma que autoriza un pagaré acompañado a la demanda.

PARA PECAS Y MANCHAS DEL CUTIS ROXANA SELLO AZUL

Peluquería - INSTITUTO DE BELLEZA - Madame Pugau

INDUSTRIA 129. TELEF. A-1839

AL LADO DEL TEATRO CAMPOAMOR

Ofrezco a todas las damas que se hagan un servicio en esta casa los Martes, Miércoles, Jueves y Viernes, obsequiarla con otro servicio gratis. Los precios para todo el año, son éstos:

Corte de cabello	0.40
Manicure	0.40
Arreglo de Cejas	0.40
Ondulación Marcel	0.60
Lavado de Cabeza	0.40
Massage	1.00
Tintura especial para el cabello	5.00
Rizo permanente en	10 y 12.00
Quiropedista para señoras	1.00

PIDA SU TURNO AL TELEFONO A-1839

La Recaudación de las Zonas Fiscales

En el día de ayer recaudaron las Zonas Fiscales de la Capital, las siguientes cantidades:

Oriente .. .. $ 21,781.71
Centro .. .. $ 6,416.28

NEVERAS TRADE MARK OSOBLANCO PORCELANA Y ESMALTE EN MUEBLERIAS Y FERRETERIAS

M.E.C.D. 2016

Información Religiosa Nacional y Extranjera

GRANDES FIESTAS ANUALES EN HONOR DE NTRA. SRA. DEL PERPETUO SOCORRO

El día trece del corriente se han iniciado los cultos con solemne novenario en la parroquial de San Nicolás

Con gran solemnidad y brillantez se han celebrado este año en la Iglesia Parroquial de San Nicolás de Bari, las tradicionales fiestas anuales en honor de Suestra Señora del Perpetuo Socorro.

Iniciáronse los cultos de este año, el día 13 con solemne novenario, que consistió en misa armonizada, cánticos y ejercicios propios del día.

Todos los días asistió a la misma un solemne concurso de fieles.

El día 21, último del novenario, terminado este se cantó una gran Salve, en su honor y procesión por el interior del templo.

El domingo día 22, fecha de la fiesta principa, desde hora temprana numerosos devotos acudian a templo de San Nicolás que lucía sus mejores galas.

Iniciose el día religioso con misa de Comunión General armonizada que celebró Mons. J. Lobato, párroco de San Nicolás.

En esta misa se acercaron al Banquete Sagrado centenares de devotos y fieles tributando así un homenaje de amor y cariño a su Patrona.

Con bellos motetes a Jesús Sacramentado, fué armonizada la misma.

A las ocho y media en punto dió comienzo la misa solemne de ministros a toda orquesta y voces en la que ofició el P. doctor Alberto Martín, que celebraba su primera Misa Solemne.

La Cátedra Sagrada fué ocupada de manera magistral por Mons. Manuel Arteaga y Betancourt, Provisor y Vicario de la Arquidiócesis de la Habana y Arcediano del Cabildo Catedral de la Habana, a la vez que elocuente orador sagrado, pronunció un grandilocuente panegírico de Nuestra Señora del Perpetuo Socorro, cantando sus glorias y milagros.

Felicito al Párroco Mons. Juan Lobato, a la presidenta y a la Camarera, por la brillantez del homenaje que le tributaban a su Patrona.

Al terminarse la fiesta fué muy felicitado Mons. Arteaga.

La parte floral era muy hermosa, estando confeccionada con profusión de plantas, luces y fragantes flores.

Una numerosa y selecta concurrencia invadía el templo parroquial, la que pasó después al salón de recibo de la parroquia, donde felici-

DIA 3 DE JULIO

Este mes está consagrado a la Preciosísima Sangre de Nuestro Señor Jesucristo.

Jubileo Circular.— Su Divina Majestad está de manifiesto en la iglesia del Sagrado Corazón de Jesús (Reina).

Santos León, Heliodoro, Anatolio, Menelao y Andrés de Monte Policiano, confesores; Trifón, Ireneo y Jacinto, mártires.

San Heliodoro, obispo y confesor. Fué natural de Dalmacia y nació hacia el principio del cuarto siglo. Ignóranse los sucesos de sus primeros años y solamente se sabe que sus padres eran muy acomodados y que tuvieron gran cuidado de darle cristiana educación.

Ingresó San Heliodoro en el estado eclesiástico y llegó a ser obispo de Aquileya, debiendo tan solo su elevación a las eminentes virtudes y alta capacidad que en él habían resplandecido, con admiración y edificación de todos. No hubo pastor más aplicado a proveer las necesidades de su rebaño, y a preservarle de todo lo que le podía perjudicar. Hízose dueño de los corazones por su caridad, por su humildad, y por su mansedumbre; y ya se sabía que sus rentas no eran para él, sino para los pobres.

No se sabe precisamente el tiempo de su santa muerte, la Iglesia consagró su memoria el día 3 de Julio, y es muy probable que sucedió hacia el fin del cuarto siglo.

EL TERCER JUEVES EN SAN FRANCISCO

Se ha celebrado con gran solemnidad, esta festividad

En la iglesia de San Francisco de la Habana, se ha celebrado con gran solemnidad, la festividad del «Tercer Jueves Eucarístico», el «Jueves infracctava» del Corpus Chisti.

Se ajustó al siguiente programa: A las ocho, a. m. misa cantada de Comunión general, a la cual asistió un numeroso concurso de fieles.

A las 5 de la tarde, el Vicario del Convento de Padres Franciscanos de la Habana, R. P. Fray Santos Ruíz, expuso el Santísimo Sacramento, o continuación se rezó la estación y la Corona Seráfica y el piadoso ejercicio de los Quince Jueves Eucarísticos.

Los padres Obegozo, Apráis, Michelena, Aranguren, Arriquebeña, Sarrigoitia de la Capilla musical de la iglesia de San Francisco de la Habana, acompañados al órgano, por el padre Leonardo Celaya, organista de la misma, interpretaron bellísimos motetes en honor a Jesús Sacramentado.

Predicó el padre Serafín Ajuria, O. F. M. un elocuente sermón, que ha sido celebrado por los asistentes, que lo han sido en gran número.

Después del sermón, se efectuó la reserva.

Se concluyó con el Himno Eucarístico, cantado con fervoroso entusiasmo por el numeroso concurso de fieles.

El jueves, 3 de Julio, a las 5 p. m., se celebrará el «Cuarto Jueves».

LAS FIESTAS BRILLANTISIMAS EN LA PARROQUIAL DEL STO. ANGEL CUSTODIO

Se celebraron en honor del Sagrado Corazón de Jesús, y en ellas pronunció elocuentísimo sermón Monseñor Arteaga

Con mayor solemnidad y brillantez que en años anteriores, se celebraron éste, las fiestas tradiciones en honor del Sagrado Corazón de Jesús en la Iglesia Parroquial del Santo Angel Custodio.

Como preparación para la fiesta principal, se celebró un solemnísimo triduo, preparatorio, los días 24, 25 y 26.

Todos los días a las ocho y media de la mañana se celebró misa solemne con sermón y ejercicio del triduo.

Los sermones estuvieron a cargo de distinguidos oradores sagrados.

La parte musical estuvo diariamente a cargo del coro parroquial que interpretó bellas piezas dedicadas al Sacratísimo Corazón.

Se dió sumamente concurrido el triduo, presentando a la vez el templo un precioso adorno floral obsequio de la activa y celosa Camarera.

El día 27, fecha de la fiesta principal, desde hora temprana, una muchedumbre inmensa ocupaba todo el templo, deseosa de acudir a estas tradicionales solemnidades.

Iniciose el día religioso con misa de Comunión general armonizada a las ocho a. m., en la que ofició el P. Jordan.

Numerosos fieles acercáronse a la sagrada mesa, mientras que la capilla musical dejaba oir bellos motetes a Jesús Sacramentado.

Fué un espectáculo hermoso y consolador el ver tantas damas y caballeros postrados ante la Hostia Santa.

A las nueve en punto y ante una extraordinaria concurrencia dió comienzo la misa solemne de ministros a toda orquesta y voces en la que ofició Monseñor Abascal, asistido de los PP. Jordani y Saumell.

La cátedra del Espíritu Santo fué ocupada por el M. I. Señor Doctor Manuel Arteaga y Betancourt, Provisor y Vicario de la Arquidiocesis y Arcediano de la Catedral Metropolitana, quien con gran elocuencia hizo un bello panegírico del Sagrado Corazón de Jesús, exhortando sentidamente a los fieles, para que practicasen su devoción.

Muy felicitado Monseñor Arteaga al terminarse la fiesta.

La parte musical estuvo a cargo de las principales voces y orquesta de la capital, que interpretaron las mejores piezas de su repertorio sagrado.

El altar mayor lucía un extraordinario adorno floral confeccionado con profusión de gladiolos y rosas, bujías y arecas en artística y comprichosa combinación, por el sacristán Arturo Gómez.

Este adorno fué confeccionado y costeado bajo la dirección de la Camarera y Presidenta señorita Amelia Bellini y señora Elvira Pérez de Errasti, quienes pusieron gran interés en esta fiesta.

La numerosa y selecta concurrencia que invadía el templo del Santo Angel, fué obsequiada con preciosos recordatorios del acto.

Cerca de las doce del día se dieron por terminados los cultos matutinos.

Durante todo el día fué sumamente visitado el templo, por incontable número de fieles.

Por la noche, a las ocho se expuso S. D. M. rezándose a continuación el Santo Rosario, cánticos, consagración de los fieles al Deífico Corazón y procesión con el Santísimo bajo Palio por las naves del templo; Reserva y Bendición solemne en la que ofició el Párroco Monseñor Francisco J. Abascal.

Hubo las visitas de rúbrica en los altares respectivos.

Durante la procesión el coro de la Iglesia dirigido por el maestro Pedro J. Aranda ejecutó preciosos motetes a Jesús Sacramentado.

Numeroso público asistió a estos cultos mañana y tarde.

Satisfechas deben estar la Presidenta del Apostolado del Angel señorita Amelia Bellini y su Camarera la señora Elvira Pérez de Errasti, por el interés que desplegaron en la preparación de las fiestas para honrar al Sacratísimo Corazón de Jesús en su Onomástica Fiesta.

QUINCE JUEVES

EN SAN FRANCISCO

El jueves, día 3, cuarto de los 15 jueves. A intención de la señora Elvira P. de Errasti. Predica el Rvdo. P. Cástor Apraiz. Hora 5 p. m.

Apostolado de la Oración

DEL SANTO ANGEL

El día 4 primer Viernes de mes, a las 8 a. m. Misa de Comunión general, después de la Misa, consagración al S. C. de Jesús y las Letanías con S. D. M. de Manifiesto.

La Presidenta
Amelia Bellini.

Parroquia del Carmen

Día 3. Fiesta Mensual de Santa Teresita

A las 9 Misa solemne y plática por el P. José Vicente.

Al fin de la misa se hará la procesión y se dará a adorar la reliquia

2d. 2 y 3 Jul.

Agentes para Anuncios en EUROPA:
L. MAYENCE & Cie
DAVIGNON, BOURDET & Cie, Sucres
9, Rue Tronchet, PARIS
19, 21, 23, Ludgate Hill, LONDRES

LA OBRA PONTIFICIA DE PROPAGACION DE LA FE POR MEDIO DE LAS MISIONES

Como señal evidente de la protección que la Santa Sede le dispensa, la Obra misional entra en una nueva fase.

La misma noticia, desde lugares diversos, llegaba hasta nosotros, Misioneros espakoles—entre otros el Reverendísimo P. Aguirre, Vicario Ap. de Foochow, y el Rvdmo. P. González de Fernando Poo—nos decían de sus trabajos para implantar la Obra entre sus cristianos. De los comunicados que la Agencia Fides de Roma nos envia para los periódicos, no pocos contenían noticias similares: hasta seis nemos podido contar en el breve tiempo de mes y medio. Argumento claro de que la obra entra en una nueva fase y señal evidente de la protección que la Santa Sede le dispensa.

No es que hasta ahora los católicos de misiones se hayan inhibido de la cooperación activa a la Propagación de la Fé. Sin remontarnos más allá del 1922, del cual poseemos datos ciertos por el «Acta Pontificii Operis a Propagatione Fidei», encontraremos limosnas, no muy cuantiosas, es cierto, de Noruega (1651,05 liras), Suecia (137 liras), India (18,331,42); Intochina (4,556,34); China (1,482,34); Japón (4,471,27) y otras varias misiones de Africa y Oceanía que contribuyeron con la cantidad de 207,294,80 liras. En 1926 además de todas las citadas regiones, enviaron limosnas Siam, Egipto, Africa Central, Africa Meridional, Africa Insular, la India holandesa y varias misiones de la Polinesia. Aumenta el número en 1927 y ya en 1928 contribuyen 6 Vicariatos y Prefecturas de Europa, 12 de Asia, 23 de Africa, 1 de América y 6 de Oceanía.

Pero, quizá, nunca hasta ahora se había intentado la organización de la Obra en todas las Misiones, ni se había impulsado desde la misma sede de la Propaganda Fide.

He aquí los pasos dados por el Consejo Superior General de la Propagación de la Fe y los resultados obtenidos:

Cuando en 1928 se propuso la idea de extender la Obra a las misiones, el Consejo Superior pudo responder que no otro era su propósito y que en sus proyectos entraba éste como especial homenaje al Papa cuyos eran también los mismos deseos.

Por Pentecostés del mismo año se envió a los superiores de las misiones una primera carta circular invitándoles a estudiar y organizar la Obra. Las respuestas a esta primera misiva fueron de franca y espontánea adhesión si se exceptúan muy pocas en las que, sin embargo, se prometía orar y hacer por superar las dificultades.

Con fecha 21 de noviembre del mismo 1928 salía de la Propaganda Fide una segunda carta dirigida también a los superiores de las misiones, en la que, después de agradecerles la buena acogida que dieran a la primera, se les invita de nuevo a organizar la Obra con ocasión y como homenaje al Padre Santo en su jubileo sacerdotal. El resorte tocado en esta circular era demasiado sensible para que no impresionara los ánimos. Las respuestas fueron más entusiastas y hasta los que en un principio creían no poder vencer los obstáculos se mostraban dispuestos a secundar las iniciativas del Consejo Superior.

Por tercera vez en 14 de Enero de 1929, insiste el Consejo, pero no ya ante los superiores de las misiones, sino ante los Superiores Generales de los Institutos misioneros, ante los Nuncios, Delegados y Visitadores apostólicos.

Finalmente, en seis de agosto de 1929 el Secretariado de la Obra remitió a ols superiores de las misiones un estado o cuestionario que debían ellos devolver cumplimentado. En 15 de diciembre (la fecha más reciente a que alcanzan nuestras noticias por «Il Pensiero Missionero», Vol. 1, Fasc. 2, 3, 0, páginas 309) se habían recibido las respuestas de dos terceras partes de los tales misiones.

Los resultados, como era de esperar, han sido espléndidos. A fin del año 1929 la Propagación de la Fe estaba ya organizada en doce de las treinta y tres misiones católicas de Europa; en la India ya hace tiempo que la Obra funciona hasta el punto de tener establecido, como las naciones católicas, su Consejo Nacional que en 1928 aportó 152,120,18 liras de limosna; en el Africa Meridional existe, a semejanza de la Argentina, Méjico, Luvemburgo, etc., una Delegación que ya en 1928, contribuyó con 30,388,23 liras, y además, la Obra se ha fundado en 30 misiones de las cuales, en el mismo año de 1928, enviaron a Roma sus limosnas 23 con un total de 86,572,27 liras; en América una gran mayoría de los territorios de misión envían también su limosna a las Delegaciones respectivas; en Oceanía, aparte los Consejos Nacionales de Australia y Nueva Zelanda, se han adherido más de veinte misiones.

Los resultados en la recaudación son todavía más expresivos. En 1928 recibió la Propagación de la Fe de los católicos de misiones 627,935 liras. En 1929 su contribución ha sido de 1,080,000 liras con un aumento de liras 452,065 sobre el año anterior. Esta cantidad se reparte entre las misiones de Africa que han contribuído con 303,000 liras, de Asia que han aportado 670,250 liras y de Oceanía que han recogido 110,500 liras.

El sacrificio que en muchos de estos territorios exige la organización de la Obra es fácil de suponer habida cuenta no más que de lo ocurrido en la Prefectura Apostólica de la Bahía del Hudson donde, por no haber todavía moneda en circulación, los neófitos contribuyen con limosnas en especie: frutas, pieles, caza, etc.

No hemos de poner comentarios a estos hechos que por sí solos dicen más de cuanto a nosotros se nos pudiera ocurrir.

Pero es lo cierto que, a la vista de ellos, ahora menis que nunca se comprende la actitud de los que todavía no creen llegada la hora de implantar en su parroquia la Propagación de la Fe, ni mucho menos la de aquellos otros—hombres de poca fe—que se detienen ante no se qué barreras de necesidades propias urgentes y sueñan con los fantasmas terroríficos del agotamiento de la caridad cristiana.

Casimiro Morcillo, Secretario Nacional de la P. de la Fe.

(De «Iluminare»).

La Anemia

es a menudo causa de dolor durante el período menstrual. El agotamiento, la debilidad, la palidez, la pobreza de la sangre son compañeros del dolor, de la nerviosidad y del abatimiento. Esos males se curan tomando Nueva Salud de Reno, tónico de hierro que fortalece la sangre y revivifica el cuerpo entero, devolviendo el vigor a los tejidos debilitados y agotados. De las ruinas físicas y mentales surge una nueva mujer. La anemia y los males de la mujer desaparecen cuando se toma la

NUEVA SALUD DE RENO
EL TÓNICO DE LA MUJER

EN EL SANTUARIO DE REGLA, FIESTA

Fué celebrada en honor del Sagrado Corazón de Jesús

De manera solemnísima se celebró este año en la iglesia parroquial y Santuario de Regla, la tradicional fiesta anual en honor del Sacratísimo Corazón de Jesús.

Esta tuvo lugar el domingo 29, iniciándose los cultos, con comunión general a las siete y media de la mañana en la que se acercaron al Sagrado Banquete numerosos fieles y muy especialmente las asociadas de las diferentes Asociaciones radicadas en el Santuario, así mismo que alumnos de los diversos Colegios del pueblo.

A las nueve de la mañana y ante una numerosa concurrencia dió comienzo la misa solemne de ministros a toda orquesta y voces en la que ofició el párroco padre Rosendo Méndez.

La cátedra sagrada fué ocupada de manera brillante por M. I. Sr Canonigo Santiago G. Amigo, quien pronunció una bella y sentida oración sagrada sobre la devoción al Deífico Corazón, recibiendo múltiples elogios de la concurrencia.

La parte musical estuvo como siempre a cargo de escogidas voces y orquesta bajo la dirección del maestro Santiago Sampol.

El altar mayor lucía un precioso adorno floral confeccionado con profusión de plantas flores y luces en artística conbinación, obra ejecutada caprichosamente por el joven Luis Sánchez.

Terminada la misa se hizo el acto de Consagración al Sagrado Corazón, exponiéndose a continuación S. D. M. y dándose la bendición a los fieles con él mismo.

Costearon y organizaron esta fiesta las devotas, señoras: Datalia Fernández y Doloritas Coyula, quienes recibieron sinceras felicitaciones.

OJO
a la debilidad
Vigor se adquiere con alimentación sana más bien que con drogas estimulantes. Cuide su nutrición con la ayuda de este alimento concentrado y verá renacer su vigor y vitalidad.
EMULSIÓN de SCOTT

ANUNCIESE EN EL Diario de la Marina

SOCIEDADES ESPANOLAS

Aniversario de la Juv. Asturiana

El día 11 de julio cumple esta formidable Juventud 18 años de vida que son otros tantos de prestigios. Con tal motivo la Sección de Recreo y Adorno prepara una velada artística literaria que se efectuará en los salones del Palacio del Centro Asturiano, cedido como homenaje a los socios fundadores de esta Juventud.

La velada se efectuará el domingo 13 del actual; dará comienzo a las 9 de la noche. Se sujetará a un programa brillante; y será su mantenedor elocuente un eminente orador público de la República.

Al acto podrán concurrir no solo los socios de Juventud, sino los socios del Centro Asturiano, acompañados de sus familiares, presentando a la entrada su recibo y carnet que los acredite como tales.

Buena Labor de los de Castropol

Celebró Junta Directiva la sociedad castropolense, bajo la presidencia del señor Vicente Loriente, actuando de Secretario el señor José M. Gayol

Se leyeron los balances de Tesorería y el de liquidación de la fiesta del 27 de abril, que arrojaron el mejor resultado. La Junta hizo constar su gratitud para cuantos cooperaron al éxito de la fiesta.

Dada a conocer la situación precaria de dos señores asociados, se acordó auxiliarles, con quince pesos a cada uno; además entre los concurrentes, se brindaron algunos señores, para abonarles los recibos de la quinta; habilitarlos de alguna ropa y otros les facilitaron habitación, pues uno de ellos estaba a punto de ser arrojado a la calle por no poder pagar el alquiler.

Ninguna palabra sería más elocuente que esos gestos reseñados para ponderar la obra social de la institución, es un gesto de nobleza, de hidalguía y de verdadero cariño, digno de la más sincera felitación, que nos place enviar a la Directiva.

Los Exámenes en Jovellanos

Se han celebrado exámenes en este gran plantel del Centro Asturiano, oficiando los siguientes tribunales, otorgando las siguientes notas:

Solfeo y Piano. Tribunanl: doctor García Barbón, señora Apolonina Gomila; E. Blazquez. Solfeo Primer año: Sobresalientes 6; segundo año 8; tercer año 8; cuarto año cuatro.

Piano: Sobresalientes 4; segundo año 9; tercer año 7; cuarto año 10; quinto año 2 y sexto año 1.

Mecanografía: Tribunal señor Gervasio Cano; señora Elvira Fernández y señora Gomila; Sobresalientes 18; y notables 22.

Taquigrafía: sobresalientes 27; y notables 3.

Escuela Primaria: aula primera, sexto grado. Niños. Tribunal doctor Caleya E. Blazquez; Eloy Palacio. Sobresalientes 23 y notables 9. Aula Segunda: cuarto grado. Niños: tribunal: doctor Francisco Villaverde; Antonio López; señora Emilia García Disoba; Sobresalientes 7; notables 5 y aprobados 39.

Aula cuarta: tribunal: doctor Vignier; Francisco Almodobar; señorita Clara Gómez Roca; Sobresalientes 15; Notables 15. Aula quinta: Tribunal: señor Juan Rodríguez, señor Gelardo F. Zayas, señorita Berta La Villa; Sobresalientes 25 y notables 14.

Pro Seminario de Estudios Gallegos

Son numerosas las adhesiones recibidas por la comisión organizadora de esta sociedad que se constituirá el próximo domingo, por la noche, en el Centro Gallego.

Han llegado nuevas noticias de la labor que verifica el mismo seminario; pues en la última junta se presentaron los siguientes trabajos: Jorge Lorenzo Fernández y Juan Manuel Amor; O faro de Lobeira; Salvador Cabeza de León; Notas d,un preito antr,os veiños de varias freiguesias de xuridicción de Noya co arcebispo de Santiago sobr,o aproveitamento de unha balsa pol-o mar no año 1577.

También se recibieron varios donativos de los Sres. Bahamonde, Lores, y Arias Sanjurjo. Y don Enrique Peinador envió copia de varios documentos del Archivo Nacional de Nuestra Señora de la Franqueira.

El seminario de estudios gallegos será que enaltecerá a Galicia y a sus asociados.

Juntas Directivas

CLUB TENITENSE: celebrará sesión, la Sección de Propaganda, el día 4 del actual, en el Centro Asturiano, a las 8 y media de la noche.

NATURALES DE VEGADEO: celebrarán Junta General Ordinaria, el día 4 del actual en el Centro Asturiano, a las 9 de la noche.

HIJOS DE CARBALLINO Y SUS COMARCAS: celebrarán Junta General Extraordinaria el día 5 del actual; a las 8 y media de la noche en el Centro Gallego.

CLUB VILLARINO: celebrará Junta General Reglamentaria; el día 6 del actual a las 2 p. m., en el local socia.

Baile de la Alianza Deportiva Femenina

Esta Alianza, de la Asociación de Dependientes acordó anoche celebrar un gran baile en la espléndida terraza de la Víbora el día 19 de Julio

La elegante presidenta, señora Berta de Suárez, celebra periódicamente reuniones con la Junta Directiva para tratar de elegir, gracia espiritualidad.

La Terraza de la Víbora, se convertirá en un eden y la Sección de Sports y los deportistas de la Asociación recibirán un tributo de la gentilísima legión femenina deportista.

He aquí la Directiva de la naciente asociación femenina: Presidenta. señora Berta M. de Suárez; Vicepresidenta, Carmelina G. de Cueto; Vice-presidenta, Adelaída Fernández; Secretaria, Ma. Mercedes de Cárdenas; Vice-secretaria, Josefina Cueto; Tesorera, Lola Baster de Martí; Vice-tesorera, Teresa Román. Vocales: Ernestina Prieto; Erlinda Ibarra; Romeliad González; Nicolasa Llanio; Estela García; Natica de Cárdenas; Virginia Martínez de Pérez; Rosario Monzón; Carmen Romay; Alicia Valido; Julieta Aragón; Fidelin Aragón; Caridad Rodríguez. Encarnación Zumaquero; Margarita Castellanos de González; Cándida de la Noval de Antón.

La Gratitud a las "Hijas de Galicia"

Diariamente el Presidente de esta sociedad recibe laudatorias cartas por medio de las cuales testimonian su gratitud numerosas asociadas, que por haber estado recluídas, en el admirable sanatorio Concepción Arenal tienen los más cálidos elogios para el competente cuerpo facultativo y administrativo del Sanatorio mencionado.

Entre esas cartas se destaca por su emotiva sinceridad, la suscrita por la señora Asociada Adela C. González, de Compromiso número 21 Luyanó, que tributa un caudal de alabanzas al doctor Valentín Castanedo por sus solícitos cuidados en el tratamiento tan sabiamente diagnosticado que la curó completamente.

No limita la señora asociada su gratitud al doctor Castanedo, pues también alaba el comportamiento de la enfermera señorita Carmen Martí, por sus cuidados y delicadas atenciones.

Así hablan de este Sanatorio todas las «Hijas de Galicia».

Las Fiestas del Foment Catalá

Ha tomado el acuerdo de celebrar dos brillantes matinées en los días 13 y 20 del actual, serán amenizadas por una admirable orquesta y un aplaudido sexteto.

El día 19 tendrá lugar la velada suspendida hace unos días. Se desempeñará la preciosa zarzuela en dos actos «La Moza de Mulas», desempeño en el que tomarán parte las huestes artísticas del Cuadro Margarita Xirgu.

El día 27 tendrá lugar la verbena en todos los salones del gran Foment, que también amenizarán reputadas y bien conocidas orquestas y para hoy día 3, está anunciada la junta general reglamentaria, donde se tratan asuntos muy importantes respecto a la vida económica de la sociedad.

Bello es el programa de Julio en el Gran Foment Catalá.

En el Sanatorio Hijas de Galicia

María A. Saavedra; Dolores Guitian Pentón; Agustina López; Delfina Santome Calvo; Adelina Bermudez Bombardero; María Doval Calviño; María Camiña; Encarnación Talledo; Florinda Rodríguez Arias; María Rodríguez Barrio; Pascuala Fernández; Lucinda Dominguez; María Manuel García; Nieves Pernas; Teresa Saavedra; Concepción Pérez; Antonia Rodríguez y Agustina López Nedrón.

Altas:

Francisca Suárez; Jovita Quiñón; Refugio Isa; Sara Rivas; Amalia Blas; Teresa Suárez Rodríguez; Perpetua Dominguez Graña y Hortensia González Hermida.

El Baile en el Catalunya Sports

Para el próximo domingo, día 6, nos anuncian los jóvenes del Catalunya Sport Club un lucido baile de verano, que tendrá lugar en sus salones de Zulueta 36.

Sin duda alguna podemos anticipar lo muy animados que se verán, pues así sucede en todas las fiestas que celebra este club; por algo tienen un Comité de bellas damitas que constituyen la atracción máxima.

El baile es de socios, y la reputada orquesta que dirige el maestro Gari, dará comienzo a la fiesta a las nueve en punto, con un vals lento, de su siempre aplaudido repertorio.

Centro Asturiano en Pinar del Río

La comisión organizadora de la excursión a Pinar del Río se ha reunido conociendo la correspondencia recibida del comité directivo de la Delegación de Pinar del Río, que viene actuano con actividad y entusiasmo muy digno de buenos socios del Centro Asturiano.

Este comité acordó obsequiar a los excursionistas a su llegada a la capital vueltabajera con un ponche en el local de la Colonia Española, donde, por la tarde, se celebrará una matinée bailable, pues la directiva de la sociedad hispana puso los salones de su magnífico edificio a la disposición de los excursionistas y el salón de actos a la disposición del comité directivo de la Delegación para que celebren allí cuantas sesiones estimen necesarias para organizar el recibimiento y el programa de los festejos, aunque estaba descartado por cuantos conocen a los españoles de Pinar del Río este rango de hidalguía, no por ello debemos silenciar el agrado y satisfacción con que fué conocida la noticia por la comisión organizadora de la excursión.

En la junta próxima se acordará el distintivo y la fecha en que se pondrán a la venta los billetes, que están siendo ya muy solicitados.

Agradecimiento al "Club Tinetense"

El Sr. José Gancedo, ha dirigido una carta al Presidente del Club, significando el profundo agradecimiento, que desde el fondo de su corazón siente por la sociead que le socorrió, en los momentos en que por un siniestro se vió sin hogar, en la miseria y a las puertas del hambre con su familia, con su esposa enferma y sin un pedazo de pan para sus hijos. Por la altruista ayuda recibida de la sociedad tinetense, bendecirá eternamente el nombre de la institución y de cuantos le ayudaron a sobrellevar las horas más amargas de su vida.

Esta benéfica sociedad, ha visto aumentar sus socios en los meses de Mayo y Junio, en número de 29, lo que demuestra que sus obras son recompensadas por sus conterráneos.

Gran Baile del Comité Conjunto

Cada día es mayor el entusiasmo que reina para asistir al grandioso baile que los empleados de Tejidos, de Peletería, de Ferretería y Locería celebrarán en su hogar social de Villegas y Tejadillo la noche del día 9 de Agosto.

Muchos son los obsequios que la comisión organizadora está recibiendo para dedicarlos a las damas y damitas que habrán de concurrir a tan deliciosa fiesta.

Se iluminarán los salones con una iluminación original y una gran orquesta ejecutará un programa selecto.

Felicitaciones de la A. de Dependientes

Frecuentemente y con agrado nemos que referirnos a los éxi que en la Clínica de Laringolog o sea el pabellón Francisco Pons tiene el notable especialista en fermedades de la garganta, nariz oídos, doctor Cándido B. Toledo, la asistencia de los numerosísim socios que acuden a su consulta timamente la Sección de Beneficen tomó el acuerdo de felicitarle y cumplimiento del mismo le fué di gida la siguiente carta: »La Haba Junio de 1930. Dr. Cándido B. T ledo. — Casa de Salud. — Estima doctor: Tengo gran complacencia comunicarle que en virtud de u cálidas manifestaciones de elogio su persona pronunciadas por el cal señor Joaquín Vidal, en la ju celebrada por la Sección de Bene cencia, en la noche del 17 de corrientes, esta corporación ado el acuerdo de enviar a usted comunicación felicitándole por éxito de la arriesgada operación lizada en la persona del asociado exvocal doctor Luis González Ma nez, éxito médico quirúrgico constituye un nuevo triunfo para especialidad que usted ejerce. honro en transmitirle el acuerdo la Sección de Beneficencia. Aten mente, (f.) Carlos Martí. — Secre rio general.

EL FIELD DAY DEL DIA 12

Mañana se reune la Sección Sports que tan entusiasta y cordi mente preside el señor Alfredo S rez, para tratar del programa de notable fiesta deportiva y atlét que se efectuará en el Stadium La Tropical en la tarde del sáb día 12 de Julio y que será la c tinuación en cuanto a esplendor confraternidad social. Se celebrar los desafíos pendientes y las co petencias atléticas, entre los tea integrados exclusivamente por at tas de la Asociación. Daremos m detalles.

Las Secciones de Sports, Pro ganda y Recreo y Adorno, con buirán fundamentalmente al éxi social de la fiesta.

Fiesta Suspendida

La fiesta en honor del señor cente Dominguez, que había de lebrarse esta noche en el Centro liciano, ha sido pospuesta para domingo 6 de los corrientes a nueve de la noche.

Es debido este cambio de fecha haber recibido una invitación el ñor Presidente social, de manos Excmo. Sr. Embajador de Espa para la comida que esta misma che se le ofrece al señor Alfre Cañal y señora en el Country Cl

Ya lo saben los señores socios Centro Valenciano.

Comité de Damas de Unión Compostelana

Ha quedado constituido dentro la mayor animación el Comité Damas de la Unión Compostelan en el cual figuran señoritas tan b das como las siguientes:

Presidenta: señorita María de P blo; Vicepresidenta: Ermita Gon lez; Secretaria: Mercedes Marti Vicesecretaria: Otilia Riveiro; V cales: Mercedes Falcón; Maru González; Merceditas Bello; Ca men Alonso; María de los Angel Rodríguez y María Ponte Diago.

Constituido el Comité se acor darle gran animación y auge al f tival que los compostelanos celebr rán, el sábado próximo día 5 en local social de Egido número 11, a tos, en honor de los asociados.

Una Bandera Para la "Asc. Canaria"

El señor José Duque Méndez, tivo Delegado de la Asociación naria en Santa Cruz de la Pal y Representante de la poderosa tidad Banco Hispano Americano, ha dirigido en atento escrito al S Gómez Wangliemert, Presidente la Sección de Propaganda, manif tándole que se dispone a obsequ a dicha Asociación con una mag fica bandera de seda, tejida en talleres de la ciudad de El Pa destinada a la casa de salud. Di bandera será bordada por un gru de damas, hijas del terruño que quieren demostrar su cariño a Colonia Canaria de Cuba, de la son parte integrante muchos mi de palmeros.

Es de aplaudir la accin del se Duque Méndez, reveladora de afecto a la Colectividad Canaria tan acertadamente representa una de las Islas Afortunadas.

LAS DELEGACIONES

Muchas son las Delegaciones la Asociación Canaria que vien dando muestras de plausible act dad, laborando entusiásticame por el progreso de la misma y ciendo que cada día se nutran sus filas sociales.

Entre las últimas que han tido a la Sección de Propaganda mero considerable de nuevas cripciones de asociados, se encu tra la de Cabaiguán, que ha en o cincuenta y que se espera, da su importancia y la zona rica progresista en que se encuentra clavada, que ese número aume considerablemente dentro de po y la de Florencia, que continúa un sendero de franco progreso, enviado cincuentidós solicitudes estos mismos días.

La Sección de Propaganda y Presidente se muestran satisfech del resultado de las gestiones trióticas de los elementos que la ran en esas Delegaciones, confiándose que ello sirva de ejemplo a demás organismos sociales.

Receta del Hogar Para Teñir el Cabello

A medio litro de agua se añade una cucharada de glicerina y el contenido de una cajita de Compuesto de Barbo. Si se desea, aunque no es indispensable, añádanse 3 cucharadas de agua de Colonia o de bay rum. Compre estos ingredientes en la botica, mézclelos en su casa y úselos para teñir su cabello y su bigote. El Compuesto de Barbo lleva instrucciones sobre la forma y frecuencia de las aplicaciones.

Viboreñas

EL HOMENAJE A LA SEÑORITA CUBA

Tan pronto fué dado a conocer el que se rendirá a la lindísima señorita Mereceditas Loynaz Perdomo, la Señorita Cuba, el próximo viernes día 4, en la Terraza Central, pudimos apreciar las incontables simpatías que esta Soberana Viboreña cuenta, pues mis bondadosas amiguitas «Nena» y Aurora, telefonistas de (La Purísima', no cesaron de recibir llamadas las que con toda su actividad me comunicaron, interesándose incontables personas por dicho merecidísimo homenaje.

No se harán invitaciones debido a la falta de tiempo; quedan invitadas todas la familias que deseen asistir así como todas las personas que cumplan con los requisitos que se exigen en todas las fiestas de la Terraza.

Estarán representadas en pleno las Directivas de las sociedades: «Loma Tennis Club», «Sociedad Areca«, «Club San Carlos», «Víbora Tennis Club», «Club de Ex-Alumnos Maristas» y «Club Atlético de Santos Suárez», siendo existensiva la invitación a los socios y sus familias. También asistirá el Jurado que eligió a Merceditas.

Merceditas, la viboreña triunfadora, hará su entrada triunfal en la Terraza a las diez, con su brillante escolta de honor.

El baile, que durará hasta la madrugada, será amenizado con una excelente orquesta y un afamado son.

Este homenaje resultará muy brillante, pues estamos todos en el deber de rendir pleitesía a la archilinda viboreña, señorita Merceditas Loynaz.

TRIUNFO DEL SUNSHINE EN EL NORTE

Mejor debía decir, triunfo de Mrs. Houston, mi bondadosa amiga la señora Pilar Lluy, la altruista dama, Presidenta insustituible de la Rama de Caridad del International Sunnshine en Cuba, que debido a ella y a sus compañeras tesoneras, ha triunfado en la gran Convención celebrada en Wahington, que fué un exponente sublime de las buenas obras en pro de los que sufren, niños huérfanos, ancianos desvalidos e infortunados ciegos, destacándose la Rama de Cuba entre las cuatrocientas que tomaron parte, y siendo la más pequeña obtuvo cinco Menciones Honorables, que entre flores y con la natural emoción recibió la bondadosa Pilar.

Además en el Bazar Exposición, en pro del Hogar de los niños ciegos del Sunshine, hubo trabajos de un valor admirable y agregaré a mis lectoras que la Escuela del Hogar y la anexa a la Normal obtuvieron Menciones Honorables, las que les han sido remitidas por Mrs. Houston a las doctoras Angela Landa y Sepúlveda, por cuyo gran triunfo las felicito.

Y para mi consecuente amiga Pilar, dedico mis votos porque disfrute de incontables años de dichosa vida, que sabrá compartir con los infortunados seres a los que cubre con el hermoso y piadoso manto de su caridad inagotable.

RAYON YACHT CLUB

El próximo domingo día 5, en la playa de Baracoa será inaugurado este nuevo club, cuyo Presidente es el señor José Folch y Tesorero el querido amigo «Celito» Cartas.

Habrá un animado baile y antes un suculento almuerzo en el que no faltará un rico «pollo con arroz». Un día delicioso pasarán los «rayones» y «rayonitas».

ALIENZA DEPORTIVA FEMENINA

Esta valiosísima Alianza visitó anoche la Terraza Central, como comienzo de la organización del baile que celebrarán el día 19, a beneficio de sus fondos.

Asu frente iba la bella y elegante Presidenta Bertha M. de Suárez y con ella las Vices Carmelina G. de Cueto y Adelaida Fernández; la Secretaria María Mercedes de Cárdenas; la Vice Josefina Cueto; la Tesorera mi distinguida amiga, señora Lolita Baster de Martí; la Vice Teresa Román; y las vocales: Ernestina Prieto, Erlinda Ibarra, Romelia González, Nicolás Llanio, Estela García, Natica de Cárdenas, Virginia Martínez de Pérez, Rosario Monzón, Carmen Romay, Alicia Valido, Julieta Aragón, Fidelia Arag

GRAN HOTEL "SAN CARLOS"
CIENFUEGOS, CUBA
UNICO DE PRIMER ORDEN
6 PLANTAS
SERVICIO DE ASCENSOR DIA Y NOCHE
SITUADO EN EL CENTRO COMERCIAL
LUJOSO ROOF GARDEN

Pase Una Temporada Agradable en
THE CARY COTTAGES
(Richfield Springs, New York)
Muy Conocido de las Familias Cubanas
Situación inmejorable. Temperatura ideal. Aguas excelentes. Establecimiento modelo de Baños Sulfurosos
Con un Presupuesto Módico Puede Usted Pasar una Temporada Encantadora
Pida Informes a J. D. Cary, Richfield Springs, New York

TERMINADA LA CAUSA

Ha sido puesto el auto de terminación a la causa instruída contra Domingo Rodríguez Hernández (a) El Huevero, por asesinato de Amparo Acosta o Justa Espinosa, a la que acribilló a puñaladas en su domicilio en la calle Peñalver 37, mientras dormía y estaban jugando en el patio sus dos infelices hijos. Domingo, una vez cometido el crimen, trató de asesinar en Jaruco a su esposa y al no lograrlo huyó sin que la policía lo pudiera detener.

El sumario tramitado en la Secretaría a cargo actualmente del señor Lebredo, será elevada a la Audiencia en breve.

NO QUIERE ACUSARLO

Hace tiempo fué denunciado al Juzgado de Instrucción de la Sección Segunda el señor Pedro Díaz Escasena, por haberse llevado del domicilio de sus padres a la joven de conducta honesta, menor de edad, Josefa Anaya Lledo, de 16 años.

Iniciada la causa, Escasena huyó a los Estados Unidos de donde regresó ahora y detenido y presentado al Juzgado, fué puesto en libertad, por que no fué reconocido por la joven Josefa, que no quiere perjudicarlo y que alega que es inocente del hecho.

"O. K.-FLORIT"
Gran Venta de Verano. - Precios reducidos.
Continuamos durante 20 días vendiendo nuestras existencias de los últimos modelos de zapatos a precios reducidísimos.
La unión de las conocidas casas O. K. y FLORIT hace que se lleve a cabo esta
Venta Extraordinaria
DURAN Y GONZALEZ
Aguila No. 117
Teléfono A-9021.
$5.00

REINA DE LAS CREMAS
J. LESQUENDIEU PARIS
MI CUTIS ES BELLO
DEBIDO AL USO DE LOS Polvo, Jabón y Crema
Para ser elegante y conservar el cutis fino y terso use la REINA DE LAS CREMAS
Hace desaparecer las arrugas y las manchas. Uselo siempre
RAMOS Y LEROY 17 Y E VEDADO TLF. F-6292

Colonia NARCISO AZUL DE Mury
PARIS
POLVOS, LOCION EXTRACTO
JABON, BRILLANTINA
ETC.

HABANERAS

(Viene de la página CINCO)

ALUMNA DISTINGUIDA

MARIA TRUJILLO

María Trujillo.
Muy graciosa, muy bonita.
En los exámenes celebrados recientemente en el Conservatorio Peyrellade descolló notablemente en la asignatura del Quinto Año de Piano.
El tribunal, apreciando con justicia las condiciones de la alumna, hubo de otorgarle la nota de Sobresaliente.
Por unanimidad.
Para su mayor satisfacción.
Mi felicitación a la gentil señorita la hago extensiva al querido compañero Eugenio Izquierdo Viota, director de la revista Horizontes, que se publica en esta capital.
¡Adelante, Ofelia!

LA PRIMERA BODA DE JULIO

En San Juan de Letrán.
La Iglesia de los Dominicos.
Una interesante boda celebrada en la noche del martes de la que paso a dar cuenta siquiera sea en sus rasgos más salientes.
Encantadora la novia.
Leonor Sampera.
La bella y muy graciosa señorita unió su suerte a la del joven y distinguido doctor Luis Hernández y Hernández.
Médico que sustituye durante su ausencia al eminente doctor José Hernández Ibáñez, urólogo de la gran casa de salud de la Asociación de Dependientes, que debe de hallarse en estos momentos en París.
La señorita Sampera, con sus galas nupciales, estaba interesantísima.
Muy elegante el traje.
Como de gran belleza el ramo.
Fueron los padrinos el doctor Ramón F. Moller, conocido profesor dental, y la respetable madre del novio, señora Ana Luisa Hernández viuda de Hernández.
Testigos.
Seis por la novia.
El doctor José M. Peña, Director del Hospital Mercedes, los doctores Jaime Hernández, Gustavo Villoldo y Manuel Hernández, el señor Alberto Romo y el señor Rafael Spín.
A su vez dieron fe del acto como testigos por parte del novio el doctor José Joaquín Chalons, Director de la Quinta de Dependientes y los doctores Fernando Méndez Capote, Manuel González Alvarez, Angel Cervera, Justo J. Campuzano y Angel B. Lagueruela.
Mis votos para los novios.
Por su felicidad.

VICENTE PARDO SUAREZ

De plácemes.
Un amigo querido.
Es el joven Vicente Pardo Suárez, tan estudioso, tan inteligente, que acaba de examinarse del penúltimo año de la carrera de Derecho.
En todas las asignaturas alcanzó la codiciada calificación de Sobresaliente.
Doce los sobresalientes.
Ganados en sus estudios.
Ya, el año próximo, se graduará de abogado el joven Vicente Pardo Suárez.
A semejante satisfacción une en estos momentos a de haber sido notificado del premio conferido a las obras de su señor padre, ya difunto, por el Tribunal de Recompensas de la Exposición de Sevilla.
Fueron dos, una de ellas **Prácticas Parlamentarias**, en cuatro volúmenes sobre cuestiones de Derecho Político y la otra, cuyo título es **Ladrones de Tierras**, sobre el origen de la Gran Guerra Europea.
Por todo mi felicitación.
Afectuosísima.

ALFREDO DE SENA

Largo viaje.
De recreo.
Lo emprende el lunes, según acostumbra todos los años, el doctor Alfredo de Sena, distinguido Registrador de la Propiedad de Marianao.
Va primero a México.
Y de allí a Nueva York.
Una vez en la Ciudad Imperial se trasladarán a Hamburgo, para tomar en aquel puerto un vapor donde realizará una excursión a través de los lejanos países de Rusia, retornando por Francia.
Acompañado va de su sobrina, la señorita Mercy Celorio, tan gentil y tan graciosa.
Feliz sea su travesía.
Llena de satisfacciones.

(Continúa en la pág. NUEVE)

JOYAS · MUEBLES · OBJETOS PARA REGALOS
LA CASA QUINTANA
AVE. ITALIA 74-76. TEL. A-4264 - M-2146

¡SENSACIONAL VENTA LOCA!

Así, en justo homenaje a nuestro calificativo de LOCOS, podemos titular la
Formidable Liquidación
que efectuamos en este mes de
JULIO

Ya decíamos en nuestros anteriores anuncios que aunque no era nuestro propósito celebrar ventas especiales en días o semanas determinadas necesitábamos en la presente ocasión liquidar nuestra casa por motivo de las grandes reformas que estamos efectuando.

Necesitamos limpiar nuestra casa. No hemos de reparar en precios. Lo único que nos interesa es venderlo todo para dar expansión y velocidad a nuestra reforma. Tenemos la seguridad que hemos de
BATIR UN RECORD
Vea algunos de nuestros precios y esté al tanto de nuestros sucesivos anuncios:

SEDAS
Todas las sedas estampadas en crepé georgette y chifon de $3.00 a $1.50
Fují de seda para ropa interior de 60 centavos a . . . . . 30 cts.
Estampados
Percal francés, pinta menuda, no destiñe de 20 centavos . . . . . a 10 cts.
Piqué estampados, estilos nuevos, de $0.50 a 0.25

TELAS BLANCAS
Olán de hilo puro, blanco, de 50 cts. a 30 cts.
Tela Rica en todos colores para ropa interior de 15 cts. . . . . a 8 cts.

ARTICULOS PARA CABALLEROS
Camisas de Vichy francés de $1.50 a 60 cts.
Pijamas de poplin en todos colores, de $2.00 . . . . . a $1.25

AJUARES DE CASA
Alfombra de terciopelo de $1.50. . a 1.00
Juegos de mantel, de 6 cubiertos, para refrescos de $2.00 a . . . . . a 1.25
Sábanas cameras de 10|4, de warandol extra, de $1.25 a . . . . . 80 cts.

ROPA INTERIOR
Bloomers de seda, superiores, de 1.00 a 0.60
Camisas de noche, de opal, bordadas, de 2.00 . . . . . a 1.00

ROPA PARA NIÑOS
Mamelucos, de $1.00. . . . . a 0.50
Camisas de sport, en colores, de 1.00 a 0.50

VESTIDOS PARA SRAS. Y NIÑAS
Vestiditos de batista, estampados, de 1.00 . . . . . a 0.50
Vestidos de percal francés, corte irreprochable . . . . . a 0.99
Cooly-Coats, de gran frantasía, a. . 1.50
Kimonas japonesas bordadas a 0.99

ARTICULOS PARA LA PLAYA
Gorros de goma a. 0.20
Zapatillas, suela de goma, en todas las tallas, a 0.60

MEDIAS Y CALCETINES
Medias de seda, para señora, clase extra, de 1.00 a 0.50
Calcetines de olán para niños, de 0.30 a 0.15

SOMBREROS PARA SEÑORAS
Todos los sombreros de $5.00 a 1.00
Sombreros de paja Florina a 0.40
Sombreros de paja Payasson a 0.20

DEPARTAMENTOS CUYOS ARTICULOS ESTAMOS LIQUIDANDO
Artículos para Regalo.
Bolsas y Carteras.
Perfumería.
Encajes y Cintas.
Juguetes.

¿Ha visitado usted nuestro salón de Lunch y refrescos? Visítelo. Servicio esmerado por amables señoritas.

A partir de esta fecha, todos los días, de 4 a 6, la renombrada pianista
Srta. ZIMMERMANN
deleitará a nuestra distinguida clientela ejecutando al piano las más bellas piezas de su extenso repertorio.

"LOS PRECIOS FIJOS"
Nuestra dirección: Toda la manzana de Reina, Aguila, Amistad y Estrella, menos la fábrica de tabacos La Corona.
No servimos pedidos al interior.

LA MAS GRANDE
LIQUIDACION
DE LA EPOCA
Vea algunos de nuestros precios
CORTES DE VESTIDOS DE VOILE ESTAMPADO EN COLORES FIRMES
4 VARAS POR $1.36
CORTES DE VESTIDOS DE OLAN DE HILO ESTAMPADO. COLORES FIRMES.
4 VARAS POR $1.76
CREPES DE SEDA EN OVALITOS, LA ULTIMA NOVEDAD EN DISTINTOS TAMAÑOS Y COLORES A 99c. A 1.99 y A 2.19 VARA
FUJI DE SEDA DE CLASE FINA EN TODOS LOS COLORES A 94c. VARA
La Epoca
NEPTUNO Y S. NICOLAS
TEL A 4244

EL SR. J. MASIP TOMO POSESION

De su cargo de Alcalde de Guanabacoa.—Una renuncia

Guanabacoa, Julio 2.— DIARIO. — Habana.

El alcalde municipal señor Joaquín Masip se ha hecho cargo de la Alcaldía desupés de disfrutar de una licencia, cesando por tanto el presidente del Ayuntamiento, señor Perfecto Jesús García, que venía ocupando interinamente dicho cargo.

—El doctor José Zarranz renunció can caracter irrevocable la presidencia del Liceo Artístico y Literario, siéndole aceptada por unanimidad.

—Los estudiosos e inteligentes jóvenes José García Martínez y Carlos Guerrero Costales, acaban de aprobar el quinto año de Medicina en la Universidad Nacional, obteniendo las más brillantes calificaciones.

FRANCISCO CORTES.

POLVOS DE ABISINIA
EXIBARD
Sin Opio ni Morfina
Muy eficaces contra
ASMA
Catarro — Opresión
Más Años de Buen Exito. — Mad. Oroy Plata.
J. FERRÉ, BLOTTIÈRE & Cie
6, rue Dombasle PARIS
TODAS FARMACIAS

OFICINAS DE COMUNICACIONES INSPECCIONADAS

Por el departamento de inspectores de la Secretaría de Comunicaciones han sido inspeccionadas con resultados satisfactorio las siguientes oficinas:

Administraciones de Correos de Palenque de Giiines y Fortaleza de la Cabaña, en la provincia de la Habana.

Oficinas locales de Comunicaciones de Columbia, Rincón y Marianao en la provincia de la Habana.

También fué inspeccionada satisfactoriamente la estación de radio de la Habana.

WARNER STVDIO
retratos de arte
PAUL WARNER - FOTOGRAFO
CARLOS VARELA - DIBUJANTE
o'reilly 114. tle. m-1256

Suscríbase al DIARIO DE LA MARINA

Gran Hotel del Balneario
SI
PADECE DE TRASTORNOS NUTRITIVOS O DE LAS VIAS URINARIAS;
ESTA FATIGADO O CONVALECIENTE;
BUSCA EL LUGAR MAS CONFORTABLE, APACIBLE Y PINTORESCO;
DESEA COMER BIEN, BEBER AGUA EXCELENTE Y DORMIR COMODAMENTE;
ANHELA PASAR UN FIN DE SEMANA VERDADERAMENTE FELIZ...
VAYA a San Miguel de los Baños
Curación de los Enfermos y Paraíso de los Sanos
DIRIJASE AL Gran Hotel del Balneario

M.E.C.D. 2016

CINEMATOGRAFO

BODA DE DOS PERSONAJES

Bebe Daniels y Ben Lyon, «astros» del cinematógrafo, contrajeron matrimonio en Hollywood recientemente. He aquí una fotografía tomada inmediatamente después de la boda.

RAMON NOVARRO QUIERE CASARSE

La noticia de que Ramón Novarro pretende casarse ha sido algo verdaderamente sensacional, porque se le suponía el hombre menos partidario del matrimonio de todo Hollywood.

Hasta ahora ha vivido entregado a su carrera, a la música, a la religión y a atender a su familia que es bastante numerosa, y no le quedaba mucho tiempo que dedicar a los asuntos del corazón.

Hasta se ha dicho que iba a ingresar en un convento y era cierto.

Cuando su hermano José estaba tan grave, el gran actor ofreció a Dios darle su vida para salvar la del muchacho; pero parece que el ser monje no era su destino y una vez desaparecido aquel a quien quería como a un hijo, volvió a su trabajo muy abatido y triste.

Y ahora de repente ha hecho saber que está aburrido de la vida de soltero y que se casa. Quiere una mujer fiel y sumisa y que sepa comprenderle.

—Opino, dice Ramón, que lo mismo que un músico, un actor, o un carpintero, nace, no se hace, se viene al mundo con disposiciones para la vida del hogar y yo espero conseguir a aquella que sepa ser esposa y madre.

Tendrá que adorarme para poder llevarse bien conmigo que soy en extremo caprichoso. Me suponen amable, pacífico y débil de carácter; pero eso no es verdad. Soy celoso y dominante.

Tendrá en mí plena confianza, ja más dudará de mi palabra. Deberá renunciar a su individualidad no pudiendo aspirar a lograrse una carrera independiente.

Si fuera rica, no tocará un centavo de su capital. Podrá contar con mi dinero para comprar sus más mínimos caprichos.

En la familia habrá un solo jefe y ese seré yo.

Aunque le pediré su opinión sobre los asuntos que se relacionen con el bienestar de ambos, la decisión definitiva correrá por cuenta mía.

Tendremos tantos hijos como Dios nos mande.

No aspiro a encontrar una belleza; me bastará con que sea agradable a la vista. Aunque si yo la quiero me parecerá una verdadera preciosidad.

Tendrá que ser lo suficientemente inteligente para que pueda discutir conmigo cualquier obra maestra, interesarse en todo aquello que hace que la vida sea agradable.

No será menor de treinta años. Las jovencitas me fastidian, generalmente son frívolas y escasas.

La sociedad no deberá tener grandes atractivos para ella. No me gusta salir y mucho menos invitar gente a mi casa. Tendrá que bastarnos la mutua compañía.

Le pido mucha tolerancia, porque sólo a ella confiaré mis contratiempos. Deberá consolarme, alentarme, hacerme sentir seguro de mí mismo y que trate de mejorarme cada día.

La quiere por ser éste mi entretenimiento favorito. Será católica ferviente.

Sabrá hacer de nuestro hogar un verdadero edén. Tendrá muy buen gusto en el vestir y gozar con todo lo bueno y refinado que la vida nos presenta.

Dicen que quiero una mujer excepcional y por eso me tachan de anticuado; pero no creo que pido demasiado. A pesar de las costumbres tan avanzadas de la época, mujeres como la que quiero existen, las conozco y espero que pronto encontraré a aquella que me ha sido destinada.»

PAYRET
EL SABADO
GAMBERTY
La maravilla psicodinámica
EL HOMBRE RADIO

FAUSTO

«La CASA DE LOS CUATRO CRIMENES»

«La Casa de los Cuatro Crímenes»: he ahí el magnífico y soberbio estreno de la Paramount Pictures que señala para hoy, en sus tres turnos de costumbre, el Templo Máximo del Vitaphone y Movietone.

Basada en la sensacional novela policiaca de S. S. Van Dine «El Misterioso Caso Greene» que se publica actualmente en la leída revista «Bohemia», de nuestra Capital, habiendo despertado el más inusitado interés de millares de lectores, «La Casa de los Cuatro Crímenes», se presenta ahora a la afición habanera en toda su innegable trascendencia, teniendo como protagonista a un astro fulgente de la constelación escénica: William Powell, secundado por Jean Arthur y Florence Aldridge.

Estreno, pues de grandes y positivos méritos el que destaca hoy Fausto en su cartel del día con un regio programa adicional de variedades de Vitaphone así como una comedia y una revista Paramount sincronizada.

1278—3 Jul.

TRIANON

El domingo se estrena la lujosa producción de Ivan Petrovitch, «Amor y Champagne»

En las tandas de cinco y cuarto, ocho y cuarto y nueve y cuarenta y cinco, estreno de la película Paramount, «Celos», por Jean Eagels. También en esas tandas se exhibirá la comedia «La Gran Pelotera» y una variedad Vitaphone.

Luneta: 30 centavos en 5 y cuarto; 40 centavos en las tandas de la noche.

Mañana y pasado, la producción hablada en español, «La Gran Parada», por Helen Twelvetrees.

Una gran película, una gran adaptación musical una gran rubia que parte los corazones, un gran artista que seduce a las mujeres: «Amor y Champagne», reune todo esto y mucho más. Véala el próximo domingo, en las tandas de 5 y cuarto, 8 y cuarto y 9 y tres cuartos.

En la semana entrante «El Rey de las Selvas», producción sincronizada que costó cuatro años hacerla. Los más peligrosos animales de la tierra son sorprendidos por la cámara y presentados con toda naturalidad.

1248—3 Jul.

DE LA ESCENA Y DE LA PANTALLA

El Beneficio de la Compañía. MARTI.

Como ustedes saben, la Compañía de Sugrañes, que actuaba en Madrid, ha tenido serias dificultades. Tan serias que fué necesario suspender las funciones hace una semana y hasta ahora no ha sido posible reanudarlas.

Naturalmente estas dificultades a quien afectan directamente es al artista, que no trabaja y por eso no cobra, o que trabaja y no cobra tampoco porque todo el dinero de las entradas apenas alcanza para cubrir los gastos de teatro que se descuentan en taquilla antes que nada) y de orquesta (porque los músicos no tocan si no cobran diariamete).

Para remediar en lo posible la situación difícil de los artistas, la Compañía de Sugrañes ofrecerá el sábado una gran función de beneficio y despedida.

En el programa de esta función figuran la opereta-revista «Roxana»—en la que se distinguen Amparo Miguel-Angel, las hermanas Huerta y los Sres. Pradas y Tejada—un «pot-pourri» de las revistas «Eureka» y «Carnet Parisién», las dos obras mejor montadas de Sugrañes, y un acto de concierto con la encantadora bailarina Avelina Conesa, Pilar Aragón, Celeste Junquera, los Maurys, Tama, Concha Huerta, Felito, Pepita Huerta y Amparo Miguel-Angel.

El objeto de la función y los atractivos del cartel merecen el aplauso del público.

«Sally»
First National Pict. PRADO

Las cuatro últimas superfilms sonoras producidas en los Estados Unidos —«Sally» entre ellas—pueden juzgarse con una sola frase: una revista más.

Y no quiere esto decir que la revista, en sí, esté mal. Todo lo contrario: nos parece muy bien, especialmente ésta de «Sally» en que la fantasía de los productores ha hecho maravillas de lujo y de buen gusto. Pero para revistas en la pantalla, con una había de sobra, como lo demuestra el hecho indiscutible de que el público no muestre el menor deseo de verlas.

Si los productores norteamericanos creen que el porvenir del cine hablado está en este tipo de películas, se equivocan de medio a medio, porque todos los recursos de la técnica cinematográfica moderna no bastan para lograr en la pantalla los efectos genuinos del teatro en un género que le es propio.

R. S. S.

NOTICIAS

—Dos artistas que se van. María Tubau, la gentilísima actriz española que actúa en la «Comedia», y Pierre Clarel, fino «danseur» francés que ha interrumpido su tournée con la «Boite a Musique». Ambos embarcarán en breve, rumbo a España, en el mismo vapor.

—La Compañía de Estrada no actuó anoche ni actuará hoy en la «Comedia», por haberla contratado una empresa de Guanajay para actuar en el nuevo coliseo de dicha población. El viernes reaparecerá en su teatro la Compañía de Estrada con el estreno de «Dollars», «vaudeville» francés en el que actuará por penúltima vez María Tubau. La despedida de la egregia artista se anuncia para el sábado.

—Angeles Ottein, la famosa soprno ligero espñola, tan apreciada por nuestros «dilettanti», acaba de ofrecer una serie de audiciones en la Sociedad Sevillana de Conciertos. A juzgar por la crítica, la señora Ottein obtuvo un triunfo brillantísimo interpretando un severo programa de Beethoven, Hendel, Mozart, Schubert y Grieg.

—Hace días dimos la noticia de que Juanito Martínez había contratado para la próxima temporada de «Payret» a dos famosos barítonos españoles, Marcos Redondo y Luis Almodovar. Hoy nos vemos obligados a rectificar. La verdad es que Juanito Martínez sólo ha contratado a un barítono y que éste se llama Queraltó.

Gacetillas

TEATRO MODERNO

HOMENAJE AL SEÑOR EDULFO RUIZ

Hoy cede la Empresa del Moderno el teatro para la función que en homenaje a su manager social ha organizado el conocido joven señor Medardo Bueno Jr., el cual ha podido reunir un selecto número de variedades y magníficas películas.

Comenzará el espectáculo con una tanda «vermouth» a las 5 y media de la tarde en que es exhibirá la grandiosa cinta «Las Chicas de Hoy», por Joan Crawford y Rod La Rocque. A continuación el terceto cómico «Gran des Apuros», por los aplaudidos artistas señorita Zoraida Martínez y señores Matías Costa y Roberto Cano. El afamado ventrílocuo Lundine deleitará al auditorio con sus famosos muñecos y la genial Margot Alvarado ejecutará nuevos cantos y bailes de su extenso repertorio.

La función nocturna comenzará a las ocho y cuarto con la presentación de la orquesta «Ensueños», compuesta por conocidas señoritas de la Vibora. A continuación la revista «Jazzmania» y la película «Las Chicas de Hoy». Después de un intermedio se presentarán las variedades siguientes: Las aplaudidas «Coralitos», con sus números de baile; el renombrado barítono señor José Vives; bien conocido de los radiofans; el famoso duetto «Yolanda Arredondo» con su nueva creación «Conflicto Telefónico» de actualidad; el genial ventrílocuo Lundine; Roberto Cano y Zoraida Martínez en u duetto cómico; Las Coralitos en otro número de actualidad; la super producción «El Carnaval de la Vida» sincronizada, por John Gilbert y Greta Garbo.

Los precios para esta extraordinaria función serán veinte centavos antes de las ocho y cuarenta después de esa hora. Niños veinte a todas horas.

Mañana se exhibirá la gran película segunda sincronizada de la Radio titulada «Piernas al Aire» acompañada de dos películas más, al precio corriente en el Moderno, de veinte centavos a todas horas. Niños, 10 centavos.

1291—3 Jul.

HOY PRADO
1¼-3¼-5¼-7¼-9¼=30-40-60-80-20 cts.
SELECT PICTURES Presenta la grandiosa obra de amor toda en
COLORES Naturales
CYRANO de BERGERAC
la odisea de un bravo espachín cadete de los guardias de gascuña que se llevó a la tumba el secreto de su amor.
Un rostro atractivo no es suficiente para conquistar el amor de una bella mujer.—ROXANA fué conquistada por las bellas frases que Cyrano le escribiera.

ALHAMBRA

«El Varón de Calimete» será estreno mañana en este Coliseo de Consulado y Virtudes. Chispeante producción de Julito Díaz, habrá de regocijar como todas las suyas a los asiduos de «Alhambra» donde mejor se cultiva el género criollo. Ha sido muy bien ensayada por lo que aseguramos que será interpretada con verdadero acierto por el conjunto artístico de la Compañía de Regino.

Como puede verse, la Empresa cumple su promeso de renovar el cartel todas las semanas en obsequio al público amante de este espectáculo que es el más apropiado para pasar el tiempo alegremente.

En el programa de esta noche figuran tres obras que son muy bien acogidas. Ha sido dispuesto en la forma siguiente:

En primera tanda:
«Pobre Cuba»
En segunda tanda:
....«Las Impresiones de Pepín»
En tercera tanda.
«Santa Panchita»

1280—3 Jul.

VENTA ESPECIAL
De
JUEGOS DE REFRESCOS

Juegos para refrescos, de cristal, en colores: rosa y verde, compuestos de Jarra con su tapa y 6 vasos $1.75.
Otros juegos, compuestos de Jarra y 6 vasos (rosa y verde) $1.48.
Juegos de refrescos (en rosa y verde), compuestos de Jarra y 6 vasos $1.18.
Jarras para agua (diferentes formas) a 60 cts.
Jarras de cristal de 2 litros y 1|4, con protector para el hielo a 95c.
Jarra en forma de piña (tamaño grande) a 90 cts.
CASA HARRIS
O'REILLY 106 TELF. A-7265

HOY HOY
CAMPOAMOR
Continúa de 1½ a 11½ p.m
NORMA SHEARER
en
Caprichos
"THEIR OWN DESIRE"
Y
STAN LAUREL
Y
OLIVER HARDY
en
LADRONES

ROBO DE ROPAS Y PRENDAS

Denunció Andrés Fernández García, de España, de 23 años, chofer y vecino de Máximo Gómez 527, de que le habían robado prendas y ropas por valor de 60 pesos, no sospechando de persona alguna.

SE DISPARO UN TIRO

Fué hallada por la policía una libreta en la cual el señor Pedro Gutiérrez Coque, vecino de D número 141, que se disparó un tiro tratando de suicidarse recientemente, escribió que la causa de su intento de privarse de la vida eran las calumnias levantadas contra él por una vecina.

Gacetillas

TEATRO PAYRET

El sábado: debut del maravilloso Gamberty, el Hombre-Radio

GAMBERTY, el más grande de los experimentadores psicodinámicos del mundo, presentará el próximo sábado en Payret una serie de experiencias científicas que han sido el asombro de los sabios en los Estados Unidos y en Europa, y que están provocando todavía en los grandes centros teosófico., las más acaloradas discusiones.

Los experimentos de GAMBERTY se basan, como ayer dijimos, en una conocida teoría teosófica, que es—dentro del campo de la ciencia espiritualista—la equivalente a las teorías físicas de la oscilación electromagnética.

Consiste esta teoría en postular que, así como la oscilación eléctrica produce ondas electromagnéticas que pueden ser recibidas a distancia por aparatos adecuados, así el cerebro produce oscilaciones anímicas del cámpo astral cuyas ondas pueden ser recogidas a largas distancias por los cerebros preparados.

A confirmar esta teoría vienen los experimentos interesantísimos de Gamberty que coinciden con los resultados obtenidos últimamente por un gran físico americano—E.C. Horter—quien pretende haber construído un aparato capaz de registrar las pequeñísimas ondulaciones cerebrales.

Uno de los fenómenos más asombrosos que GAMBERTY presentará al público del Payret es el de las transmisiones mentales por radio, hasta ahora obtenidas solamente por él, y que le valieron en California el título del «Hombre-Radio».

Para completar su espectáculo y dar le atractiva variedad, Gamberty presentará el más completo y sugestivo acto de Magia Moderna que se ha visto en la Habana; y una serie de originales variedades.

Entre éstas figura la trouppe de Los Ibéricos, con un maquietista admirable.

También tendremos oportunidad de oir durante la breve temporada de Gamberty al genial Otesco, violinista insuperable que hace prodigios con su violín mágico.

Los precios del espectáculo de Gamberty serán genuínamente populares; siguiendo así la pauta que se ha trazado la administración del Payret para la temporada de verano.

1383 1d 3

GRAN TEATRO NACIONAL

Nuevos Atractivos en el «Ten Cents Teatral»

The Theatrical Ten Cents Company, continúa asombrando al público con el magnífico y artístico, cuando ameno espectáculo que le presenta al increíble precio de 20 centavos luneta, con opción el público de entrar en el teatro cuando quiera y permanecer en él hasta el final de los espectáculos.

Hoy por última vez va a escena el precioso boceto de revista «Fantasías Veraniegas», que termina con un gran cuadro lírico coreográfico titulado «El Faisán», que ha sido un acierto de Julio Richards.

Mañana viernes, se estrena otro interesante programa, titulado «Radiofonía Internacional», en el que tomará parte toda la compañía y terminará con un cuadro en conjunto dirigido por Elia de Granados, notabilísima bailarina que con Carmita Ortiz y Julio Richards constituye el clow de los programas.

Elia de Granados nos dará a conocer pronto el famoso número coreográfico que ha sido el mayor éxito de Antonia Merce, La Argentina; nos referimos a la «Danza del Fuego», de la ópera «Amor Brujo» número para el cual se requiere un dominio absoluto de las castañuelas.

The Theatrical Ten Cents, anuncia también el próximo debut de «Sol Fernan Flor», notable bailarina clásica, que hemos visto figurar en la penúltima temporada de la Opera Bracale, con gran éxito.

Se prepara para el domingo una gran matinée dedicada a los niños, con competencia de cómicos y cow boys, y actuando toda la compañía.

Siempre a los precios de 20 centavos para chicos y grandes.

1343J3 Jul.

TEATRO ENCANTO

A FLOR DE PIEL, MAÑANA

Por vez última presenta hoy el teatro elegante de nuestras mejores familias al público habanero la superproducción sonora de la First National Pictures, complemento de las más bellas melodías y maravilla artística plena de grandes atractivos. PARIS, dónde destaca sus insuperables facultades Irene Bordoni, la estrella máxima del género teatral francés.

Abandona esta película el cartel de Encanto, tras la función de hoy, para ser sucedida con un regio estreno de la Warner Bros: A FLOR DE PIEL, cinta de valores inapreciables que tiene como protagonistas a dos maravillosos amantes de la pantalla: Monte Blue y Betty Compson, secundados por Davey Lee. Dos sugestivos números de Vitaphone; una comedia y una revista de actualidades Fox Fox Movietone completan con PARIS el programa de cada uno de los cinco turnos de hoy.

1277 1d 3

ENCANTO
EMPRESA PARAMOUNT
HOY 1¼ 3¼ 5¼ 7¼ 9¼
30 40 60 20
La Maravilla Artística DE 1930
Un complemento de la MAS BELLAS MELODIAS
Irene Bordoni
IDOLO DEL PUBLICO PARISIEN
con
ZASU PITS
JACK BUCHANAN
EN COLORES naturales
CORO DE 200 BAILARINAS
PARIS
producción FIRST NATIONAL
VITAPHONE OIGA · VEA
Fox MOVIETONE NEWS
"EL VIAJERO ANSIOSO"
BOMBEROS DE OCASION
VIERNES 4
BETTY COMPSON y Monte BLUE en
A FLOR DE PIEL
SINCRONIZADA

Fausto
EMPRESA PARAMOUNT
¿Que mano dirigió con tan feroz maestría estos crímenes inauditos?
5¼ a 11½ Función Continua
HOY 40-60-20
WILLIAM POWELL
con
JEAN ARTHUR
en la Superproducción PARAMOUNT
LA CASA DE LOS CUATRO CRIMENES
"The Greene Murder Case"
Vea, en toda su honda emotividad espeluznante, el relato denominado "EL MISTERIOSO CASO GREEN" que se publica actualmente en la Revista "BOHEMIA"
SENSACIONAL! INSÓLITA! EMOCIONANTE
PRONTO EL CUERPO DEL DELITO
VARIEDADES de VITAPHONE OIGA Y VEA
Inauguración del Colegio de Justicia de Sta. CLARA
Revista PARAMOUNT Sincronizada
LUNES 7
UN MODELO DE CHICO
SINCRONIZADA

RIALTO
HOY 30-40-60
MIERCOLES DE MODA
E de Carrera presenta el
ESTRENO EN CUBA
interpretado por la bella actriz
HELEN FOSTER
titulado
LAS QUE PAGAN
Las lógicas consecuencias de una vida moderna fastuosa y demasiado rápida, que trae como secuela fatal e inevitable, la pérdida de la inocencia de una cándida chiquilla

CINEMA RIVIERA

Hoy: «Las Explotadoras de Broadway» por Nick Lucas, Ann Pennington y treinta estrellas.

En los turnos preferentes de hoy y por última vez «Las Explotadoras de Broadway», por Nick Lucas, Ann Pennington y treinta estrellas. Esta bella producción de la Warner Bros ha obtenido una merecida celebración de todo el que la ha visto por su argumento original, sus exquisitas canciones que tan magistralmente canta Nick Lucas.

El viernes un fenomenal estreno de la Metro Goldwyn «Redención» por John Gilbert, Greta Garbo y Eleonor Boardman, un Noticiario Fox Movietone, y una variedad Vitaphone.

El sábado y domingo, «Redención».

En la matinée que comienza como siempre a la 1 y media p. m., un magnífico programa exhibiéndose: Noticiario Fox Movietone, una Variedad Vitaphone: «Redención, por John Gilbert, Renee Adoree; «El Jinete del Desierto», por Tim Mac Coy y los episocios 7 y 8 de «Los Misterios del Barrio Chino» y «Mawas» o «Cazando Fieras», película de argumento interesantísimo e instructivo.

En la próxima semana estrenos de: «La Dama Misteriosa» por Greta Garbo (sincronizada); La Hermana Blanca», por Lillian Gish y Ronald Colman; El Séptimo Cielo», por Janet Gaynor y Chas. Farrel (incronizada); «París», por Irene Bordoni.

Pronto: «Piernas al Aire» por Ann Pennington y Dorothy Revier; «Los Prisioneros de la Montaña» y «Caprichos», por Norma Shearer.

1257—3 Jul.

OLIMPIC

En las tandas de cinco y media y nueve y cuarenta y cinco se proyectará la bonita cinta Paramount por Nancy Carroll, titulada «El Tablado de la Vida».

Luneta: 20 centavos en 5 y media; 30 centavos en 9 y tres cuartos, con derecho a ver gratis la de 8 y media.

«Aplausos», por Helen Morgan, en la tanda de 8 y media. Luneta: 20 centavos.

Mañana: «El Sordo Mudo», por Ruth Chatterton.

«Celos», por Jean Eagels el sábado. El domingo, «El Tulipán Negro», por Sally O-Neall: «Dinamitas», el lunes. Esta es una sensacional producción Metro, dirigida por Cecil B. De Mille.

1256—3 Jul.

HASTA
$ 500 -
PARA
DEPENDIENTES, MENSAJEROS, Criados de Farmacias
por CONFIDENCIAS sobre compra de MEDICINAS SUBSTRAIDAS y sitios donde las guardan.
NO TEMA. Nuestra reserva es absoluta
Informes:
Habana 132 bajos. Telf. A-7097
ESTEVEZ M-1970

CINE UNIVERSAL

Un gran programa ha escogido la empresa de este cine situado en Egido y Monte, uno de los más ventilados y cómodos de la Habana.

Función corrida de 1 a 6 y de 6 y cuarto a 11.

Estreno del soberbio melodrama en siete actos por Raymond Hatton y Charles Bickford, «Santos del Infierno».

Estreno del episodio 4 de la monumental serie en quince episodios por Frank Merril, titulada «Tarzan el Tigre», continuación de (Tarzan el Magno). Título del episodio: «La Venganza».

Select Pictudes presenta a Hams Adalbert en la grandiosa producción en doce actos, titulada: «La Canción del Cosaco».

Precios de 1 a 6 y de 6 y cuarto a 11: 10 centavos.

Mañana viernes: «Todos a Bordo» comedia; «5,000 de Recompensa», por Tom Mix; «La Hora Encantada», por Dorothy Sebastián; «La Magia de la Mujer», por Lewis Stone.

Sábado 5: «Las Chicas de Hoy» por Joan Crawford; y «El Camafeo Amarillo», super serie en diez episodios, 20 rollos, por Allene Ray y el perro Cicón, exhibiéndose completa.

Domingo 6: «Su Hermanito» y «La Mar de Bañistas», comedias; «Bola la Pelota», por Tom Tyler; «Perdón Merecido» por George O-Brien y «Fecundidad».

1275—3 Jul.

NACIONAL
TEATRICAL TEN CENTS Co
20¢
LUNETAS
VARIEDADES
Revistas
Películas
CUERPO DE BAILE
JAZZ BAND
ORQUESTA
LINDAS MUCHACHAS
EL MEJOR ESPECTACULO EN EL MEJOR TEATRO
PRECIOS DE REGALO
Desde las 3 de la tarde
Entre y Salga Cuando quiera

M.E.C.D. 2016

TRIUNFAL LIQUIDACION

ECONOMICE EL 50% EN SUS COMPRAS
DURANTE ESTE MES DE JULIO

ALGUNAS DE LAS REBAJAS	Valían ANTES	Lo que vale AHORA
Chiffones estampados	$3.00	$1.50
Voiles de seda estampados	1.00	0.60
Piqués estampados	0.60	0.30
Holán clarín para ropa interior	0.85	0.65
Voiles suizos estampados	0.80	0.35
Warandol belga en colores	ó.60	0.45
Sobrecamas de seda	6.00	4.25

Y ASI TODO LO DEL VERANO.

LA ELEGANTE

Neptuno 48, casi esquina a Aguila. - Tel. M-1799.

Muralla, esquina a Compostela. Tel. A-3372.

LA LLUVIA EN LA REPUBLICA

Según los partes recibidos en la Secretaría de Comunicaciones procedentes de las distintas estaciones telegráficas de la República, durante las últimas 24 horas del martes llovió en los siguientes términos:

Provincia de Pinar del Río: llovió mucho en Cayo Masón, Guanajay, Mariel y Quiebra Hacha; regular en central Niágara, Orozco y Remates; poco en Bahía Honda, Cortés y Las Martinas.

Provincia de la Habana: llovió mucho en Arroyo Naranjo, Managua y San José de las Lajas y poco en Bejucal, Caimito, Ceiba del Agua, Guanabacoa, Güines, Habana, La Salud, Los Pinos, Mazorra, Nazareno, Regla, San Antonio de los Baños, San Francisco de Paula, Santa María del Rosario, Surgidero de Batabanó y Vereda Nueva.

Provincia de Matanzas: llovió mucho en Navajas; regular en Cabezas y Sabanilla del Encomendador; poco en el central Santo Domingo.

Provincia de Santa Clara: llovió mucho en Caibarién, Remedios y Vueltas.

Provincia de Camagüey: llovió poco en Falla y Punta Alegre.

Provincia de Oriente: llovió poco en Alto Songo, Candonga, Cristo, Dos Caminos y Guisa.

SABANAS VELMA IMPERIALES
FABRICA INDUSTRIA 129 — PIDALAS EN TODOS LOS ESTABLECIMIENTOS

A 6232

TRAJES Cleverly MADE CLOTHES
FABRICA: INDUSTRIA 129

Señora, ¿Busca Vd. la Economía?

Si es así utilice nuestras ofertas de Julio. Los precios reducidísimos van unidos a una calidad insuperable.

Georgett de seda en preciosos diseños, de $1.75, ahora .. $1.55
Crepé de Seda, de $1.75, ahora $1.25
Voile suizo de $2.20 el corte, ahora $1.45

Multitud de artículos para su habilitación que nunca más serán ofrecidos en estas condiciones sensacionales. Nuestra LIQUIDACION BALANCE por todo el mes de Julio significa un gran ahorro para Ud

PARISINA

Neptuno y Manrique. HABANA. Teléfono A-5690.

La Caja de MYRURGIA BARCELONA
Extracto · Loción · Colonia · Polvos · Jabón · Etc.

LOS PERFUMES DE MYRURGIA ESPARCEN POR TODO EL MUNDO EL AROMA DE LAS FLORES DE ESPAÑA

HABANERAS

(Viene de la página SIETE)

OLGA ARANGO Y TARAFA

CUMPLEAÑOS

Un día venturoso.
De grandes satisfacciones.
Será el de hoy, con motivo de su cumpleaños, para la encantadora niña Olga Arango y Tarafa.
Hija adorada del señor Virgilio Arango y su lindísima esposa Hortensia Tarafa.

Seis años.
Es la edad que cumple.
Llena de halagos, con muchos juguetes, pasarán las horas de este día para la linda Olga.
Reciba un saludo.
Va con mi felicitación.

HOGARES FELICES

Glorias y alegrías.
En dulces hogares.
José F. Ulmo y su gentil esposa Isabelita Rambla besan complacidísimos a la tierna niña que ha venido a formar con sus hijos Isabelita y Pepito una adorable trinidad.
El joven y simpático matrimonio doctor David Cabarrocas y Elena Zayas experimentan igual dicha.
Toda su felicidad está cifrada en estos momentos en una deliciosa bebita.

Fruto de su unión.
Tan venturosa.
Y una niña, venida al mundo con toda felicidad, colma desde ayer las dichas del distinguido joven Joaquín Suárez y su interesante esposa Mercedes Obregón, hermana del caballero tan querido José Emilio Obregón.
La señora de Suárez fué esmeradamente asistida por el doctor García Marruz.
¡Enhorabuena!

FUERA DE LA CIUDAD

Una boda el lunes.
A las cinco de la tarde.
Se celebrará, según expresa la invitación que recibo, en la Catedral de Pinar del Río.
Son los novios la bella señorita Eva Margarita Pica y el correcto joven Enrique Escoto y Martín.

Una parejita simpática.
Digna de ser feliz.
Serán apadrinados por la distinguida señora María Martín viuda de Escoto, madre del novio, y el hermano de la desposada, señor Rafael Pica.
Boda elegante.
Cuya reseña prometo.

(Continúa en la página ONCE)

¿ HAY EN SU CASA HORMIGAS ?
USE EL
EXTERMINADOR DE HORMIGAS
$1000.00 DE GARANTIA
Y ACABARA CON ELLAS
De venta en la FERRETERIA "MONSERRATE" - O'Reilly 118 y 120

NEVERAS TRADE MARK OSOBLANCO
PORCELANA Y ESMALTE EN MUEBLERIAS Y FERRETERIAS

E. P. D.

LA SEÑORA

María de la Concepción Iznaga de Iznaga

HA FALLECIDO

Después de recibir los Santos Sacramentos

Y dispuesto su entierro para hoy, Julio 3 a las 9 a. m., su madre, viudo, hermanos, tíos y demás familiares, ruegan a las personas de su amistad encomienden su alma a Dios y acompañen el cadáver desde la casa mortuoria calle 10 No. 162, entre 17 y 19 (Vedado), hasta el Cementerio de Colón.

Habana, Julio 3 de 1930.

Ramona Fuentes viuda de Iznaga, Fernando Iznaga y Noonan, José Antonio Iznaga Fuente, Elisa Iznaga de Iznaga, Consuelo Iznaga y Fuentes, Francisco y Serafín Fuentes y Mendizábal, Micaela Fuentes Vda. de Arrieta, Paula Fuentes Vda. de Maciá, Natividad Iznaga Vda. de Valle (ausente), Concepción Iznaga viuda de Reyes, María Iznaga de Alvarez Cerices, Clara Carbonell viuda de Iznaga, Dr. Octavio Montoro y Dr. Rafael Nogueira.

(No se reparten esquelas).

FUNERARIA DE PRIMERA CLASE
ALFREDO FERNANDEZ
SAN MIGUEL 63. TELF. A-4348

Medias de Seda "CUBA" Garantizadas

LA ISLA DE CUBA

Servicio de Lunch en el Primer Piso

Sedas Estampadas y en Color Entero

en los más bellos tonos y motivos en boga

Las sedas estampadas y en color entero que detallamos en este anuncio representan sólo una pequeña parte de la sugestiva colección que tenemos a la venta en la planta baja.

Resultaría una labor ardua detallar con precisión la belleza de los colores— los más en boga que han lanzado los grandes centros de la moda—y, mucho más difícil aún expresar, con palabras, los motivos de los estampados.

Departamento de Sedería planta baja

Aplicaciones de organdí bordado, en motivos infantiles, propios para trajecitos de niñas, cada una, a **04c.**

Aplicaciones de opal, bordadas, en infinidad de colores y estilos, muy propios para ropa interior, a . . **04c.**

Aplicaciones de encaje Guipourt, Bretón, Venecia y Richelieu, a 04c. 10c. y . . . . . **20c.**

El problema de anunciar colores

Con los colores, y, principalmente, con las combinaciones que forman los estampados, sucede, aún hoy, lo que hace siglos ocurría con la música.

Se concebían las más armoniosas melodías pero no había medio de expresarlas en forma gráfica alguna.

Para poder apreciar la belleza de las telas de seda que hoy ofrecemos, usted debe examinarlas, y le garantizamos, de antemano, que le producirá un verdadero deleite.

Sólo viéndolas usted ha de convencerse de que el color es la música de la luz

modernos, sugestivos, encantadores

Flat Crepé, color entero, en gran surtido de colores modernos. De $2.25, rebajado a **$2.00**

Otra de $1.74, bellísimo, rebajado a **$1.60**

Chiffones y Georgettes estampados, diversidad de estilos. De $2.50, rebajado a **$2.00**

Crepé de Seda, estampado, en óvalos y muy interesantes motivos en obra menuda, que se vendía a $2.25, rebajado a **$2.00**

Shantung, estampado, de $3.00, ahora **$2.75**

Crepés estampados, en los más bellos y originales motivos, de $2.50, ahora **$2.25**

Crepé de Seda, a listas, última creación, que se vendía a $2.75, rebajado a . . **$2.50**

Vestidos para Señoras primer piso

En batista estampada, superior, tallas del 34 al 42, modelos muy atractivos, a **48c.**

Otro, de mejor calidad, muy bonito, a **85c.**

Otro estilo en olán de algodón, con bellas estampaciones y forma elegante, a . . **$1.45**

Varios estilos, en warandol superior, bordados, vivos y adornos contrastantes, a **98c.**

Preciosa colección de **Vestidos de Voile Suizo** con bellos estampados, en estilos muy de moda, a $1.95, $2.95 y **$3.95**

Elegantes modelos de **Vestidos de Crepé de Seda**, Shantung de Seda, Voile de Seda, estampados, y Crepé de China, a **$4.35, $7.75, $9.25, $9.98** y **$14.75**

Modelos de Olán, de hilo puro, muy sugestivos, color entero con bordados y otros detalles de la última moda, a. **$3.75**

Unicos representantes en Cuba-DROGUERIA DE JOHNSON Obispo 30 Telf. A-2121-A-7250.

CUANDO EL CALOR APRIETA

EN esta época el nene sufre molestas erupciones. Evíteselas rociando el tierno cuerpecito con el soberbio Talco Johnson's, preparado por Johnson & Johnson.

TALCO JOHNSON'S PARA EL BEBÉ
ES UN PRODUCTO DE JOHNSON & JOHNSON

MODELOS DE "BALLY"

También hemos rebajado todos los modelos de este fabricante.

CONSERVAN LA FORMA
LUCEN MEJOR
DURAN MAS

No es más barato el zapato que cuesta menos sino el que dura más.

De fino glacé beig adorno de serpiente color marrón **$9.50**

De fino glacé beig adorno de serpiente color claro, **$10.00**

BALLY se vende únicamente en esta casa.

"LA GRANADA"

San Rafael 14½ y San Miguel 23. Teléfono A-7706.

Suscríbase al DIARIO DE LA MARINA

M.E.C.D. 2016

Callos

Como aliviarlos con rapidéz

En el momento que Vd. aplica los parches Zino-pads del Dr. Scholl, el dolor del callo desaparece.

Los Zino-pads eliminan la causa, esto es, la presión y fricción del calzado, siendo el único método conocido de la ciencia de tratar los callos, los cuales no reaparecerán.

Con estos parches no hay el peligro que existe de cortar los callos o del uso de líquidos o emplastos que exponen sus dedos a los ácidos quemantes.

Los Zino-pads son finos protectores, impermeables y adherentes. No se sueltan durante el baño.

En todas las Farmacias y Peleterías del País.

La cajita de cualquiera de los tres tamaños $ 0.50.

Formas especiales para Callosidades y Juanetes.

Solicite muestra "Gratis" a la Agencia The Scholl Mfg Co., Obispo y S. Ignacio.

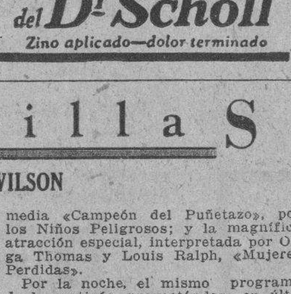

Zino-pads del Dr. Scholl

Zino aplicado—dolor terminado

MUSICA Y MUSICOS

Dos cosas sobresalieron en el homenaje rendido al maestro Gonzalo Roig en la tarde del martes, celebrado en el Teatro Payret.

Sobresalieron por su carácter extraordinario: una niñita de cuatro años a lo sumo tocando una piececita al piano y la primera exhibición pública del "arpa cubana".

La niñita ejecutó con claridad y, salvo una o dos equivocaciones, con la mayor limpieza la piececita que le fué enseñada. La inteligencia de la criatura, genial o sencillamente natural y su inclinación a la música, quedaron de manifiesto.

¡Cuántos niños habrá en nuestra ciudad que, debidamente iniciados, podían llegar a los diez o doce años con sólidos y amplios conocimientos musicales! Imposible lo creerán muchos. Sin embargo, existe el medio.

Del arpa cubana, ideada por un músico de la Banda Municipal trataremos en breve, con mepor conocimiento de causa. Baste anotar hoy la presentación del nuevo instrumento.

La fiesta en honor del Maestro Roig, fué lucida, prevaleciendo el entusiasmo en el público que aplaudió gustosamente los diversos números de canto, violín y flauta, así como los de orquesta, siendo todos interpretados con afinación y justeza.

Presidió el Hon. Sr. Alcalde de la Habana teniendo a su izquierda al festejado Maestro Gonzalo Roig, Director de la Academia Municipal y de la Banda Municipal, quien fué muy felicitado por sus éxitos en Washington al dirigir la Banda de la Marina americana.

Margarita Carrillo puedo sentirse satisfecha del primer concierto de los "Antiguos Alumnos de Blanck" bajo su presidencia. Todo espacio disponible en la "Sala Espadero" hallábase ocupado. Bien es verdad que Emma Otero cantada. La gentil soprano cubana estaba en buena voz interpretando un número selecto de canciones c ongesto artístico. En la selección de sus obras últimamente hemos notado la discreción y el acierto de la joven artista. Una de las virtudes del cantante, muy difícil por cierto, es elegir obras que se adapten bien a su tessitura vocal y mantenerse siempre dentro de lo que permiten sus facultades. El o la cantante que se extralimita forzando su órgano vocal, temprano paga el error de sus pretensiones.

Emma Otero fué aplaudidísima correspondiendo al aplauso con varios "encores".

Charles King, excelente pianista, actuó como acompañante.

La Sinfonía Española de Lalo recibió muy loable interpretación por el joven violinista Edgardo Estrada Piña a quien acompañó Natalia Torroella que se distingue siempre por sus artísticos acompañamientos.

En suma, una fiesta, gratísima, de Arte.

N. B.

CARTEL DEL DIA

TEATROS

NACIONAL.—Matinee y noche: Revista de actualidades; La edad del jazz; Fantasías veraniegas; cintas cómicas.

ALHAMBRA.—Primera tanda: Pobre Cuba. Segunda: Las Impresiones de Pepín. Tercera: Santa Panchita.

CINEMATOGRAFOS

MODERNO.—Matinee y noche: Cintas cómicas; Las chicas de hoy; Grandes apuros; números de variedades.

CAMPOAMOR.—Matinee y noche: Revista de actualidades mundiales; Ladrones; Caprichos; cintas cómicas.

TRIANON.—Matinee y noche: Revista de actualidades; comedias; variedades Vitaphone; Celos.

OLIMPIC.—Matinee y noche: Cintas cómicas; Aplauso; El tablado de la vida; revista de actualidades

NEPTUNO.—Tarde y noche: Revista de actualidades; Redención; cintas cómicas; El beso.

RIVOLI.—Matinee y noche: Revista de actualidades; La bestia de la gran ciudad; La garza negra; cómicas.

SALON ROJO.—5 y 15 y 8 y 15: Comedias; revista de actualidades; Vida alegre; La canción del alma.

CUBA.—5 y 15 y 8 y 15: Revista de actualidades; cintas cómicas; Entre madre y esposa; Ama, vive y ríe.

LINDBERGH.—8: Revista de actualidades habaneras; Fecundidad; La hora encantada.

LIRA.—Matinee y noche: Revista de actualidades; Ensueños; Tras la cortina; cintas cómicas.

REGINA.—Matinee y noche: Películas sincronizadas; variedades musicales; comedias; Los cosacos; El asesinato de Beilamy.

IMPERIO.—Matinee y noche: Revista de actualidades mundiales; cintas cómicas; Mandarín; El trueno; películas de episodios.

UNIVERSAL.—Matinee y noche: Revista de actualidades mundiales; Santos del Infierno; episodio 4 de Tarzán el Tigre; La canción del cosaco.

RIVIERA.—Matinee y noche: Revista de actualidades; Las Explotadoras de Broadway.

ENCANTO.—Matinee y noche: Cintas cómicas; París; revista de actualidades.

LARA.—Matinee y noche: Revista de asuntos mundiales; La canción del alma; Las apariencias engañan.

WILSON.—Matinee y noche: Revista de actualidades mundiales; Campeón del puñetazo; Mujeres perdidas; Amor.

INGLATERRA.—Matinee y noche: El encendedor maldito; El Emden o El titán de los mares; La esclava del pecado.

VERDUN.—Matinee y noche: Revista de actualidades; Ensueños; Para entrar en calor; Casados en Hollywood.

FAUSTO.—Matinee y noche: Revista de actualidades; La casa de los cuatro crímenes; variedades musicales.

STRAND.—Tarde y noche: Cintas cómicas; La carrera del ocaso; La dama enmascarada; revista de actualidades.

UN HOMBRE FUE HERIDO GRAVEMENTE AYER EN UNA REYERTA TUMULTUARIA

Ocurrió el hecho en la esquina de Arroyo y Cristina, junto al Mercado Unico. Hoy será procesado el chofer B. Clemente

Un vigilante de Policía sufrió lesiones al caerse en las obras que se realizan en la Quinta Estación. Robo de prendas y ropas

PROCESADO POR ESTAFA

Fué procesado por estafa, quedando en libertad apud acta, Mahorum Estafi.

VIGILANTE LESIONADO

Al caerse de un andamio en las obras que se realizan en la Quinta Estación de Policía el vigilante Carlos Díaz, número [illegible], sufrió contusiones graves ne la región abdominal.

ROBO

Denunció el señor José Carreira López, español, de 37 años, mecánico, vecino de 22 número 6, entre Wilson y 11, que salió de su domicilio temprano, dejando en el a su compañero de casa Manuel Marcote Boullosa, español, de 34 años, habiendo salido antes que él, su otro compañero de cuarto nombrado Manuel González, español también y de 29 años. Al regresar halló violentada, la cerradura de un baúl de su propiedad, notando la falta de alhajas y dinero en efectivo, con un valor total de cincuenta y cinco pesos. Sospecha sea autor del hecho su compañero González, que se hallaba en muy mala situación económica y sabía que el guardaba dinero en el baúl.

Detenido González quedó en libertad por no podérsele probar los cargos.

DANDO CRANQUE ... ...

Fué asistido, de la fractura del brazo derecho en Emergencias, Marcelino Esquivel López, de 15 años, vecino de Concordia 103, que sufrió dicha fractura dando cranque a un auto en Concordia y Aramburo.

HURTARON LA VACA

Denunció a la policía el señor Francisco Ortiz Almar, español, de 60 años de edad, vecino de Ferrer y Carmen en el Cerro, que de frente a su casa le sustrajeron una vaca de su propiedad que aprecia en 80 pesos. Sospecha sean autores del hurto un tal Pancho, que vive en la calle Domínguez, u otro nombrado José Antonio.

Horas tarde apareció la vaca, comunicándolo a la Estación el denunciante, que supone no se atrevieran a sacrificarla por la denuncia presentada por él.

QUEDARON EN LIBERTAD

El doctor Pichardo conoció ayer de la denuncia formulada ante la Judicial por Charles Clibance contra el procurador público Angel Carbonell, Rafael Rodríguez y Diego Manuel Fernández, por estafa de cuatrocientos pesos, en la que aparece que el primero, le hizo firmar al denunciante un papel en blanco que luego llenó simulando la deuda a favor del segundo y apareciendo el tercero como intermediario para una transacción.

El juez los dejó en libertad, por estimar que no habían suficientes cargos en contra de los acusados.

REYERTA EN EL MERCADO UNICO

Luis Francisco Díaz González, conocido por Juan Valdés Díaz, de la Habana, de 17 años, vecino de Consejero Arango 28, sostuvo una reyerta con varios sujetos en la esquina de Arroyo y Cristina, junto al Mercado Unico, resultando lesionado gravemente por Díaz, Aurelio Pérez González (a) Cayena, de Matanzas, de 30 años, vecino de Carmen 6, quien fué asistido en el Hospital Municipal de tres heridas producidas por instrumento pérfoto cortante en el tórax y en la región inguinal y escoriaciones en diversas partes del cuerpo, con fenómenos de shock traumático. Además de Díaz y Valdés, aparece que tomaron parte en la reyerta un tal Limonta, que no fué arrestado y Fabián Morell, de Guantánamo, de 49 años, vecino de Aguila 15, al que se conoce por el apodo de Mula.

Ante el doctor Pichardo, y el secretario señor Menéndez Carballo, Díaz González se contestó autor de las heridas a Pérez González, alegando que obró en legítima defensa, pues fué agredido por cuatro sujetos que lo rodearon y pusieron en grave peligro su vida. Pérez González manifestó que no sabía quién lo había herido y Morell declaró que no había tomado parte en la reyerta.

Tanto Díaz González como Morell fueron remitidos al Vivac.

AUTO DE PROCESAMIENTO

Seguramente hoy se dictará auto de procesamiento contra Rafael Bontempo Clemente, chofer del ómnibus 13 de la Empresa Los Pinos, que aparece responsable del triple choque habido el pasado lunes en Jesús del Monte y Quiroga entre dicho vehículo, un tranvía y un camión, resultando numerosos heridos. Bontempo se halla recluido en el Vivac.

AUTOPSIA

Le fué practicada ayer por los doctores Polanco y Domínguez, la autopsia al cadáver de Francisco Colosako Morales, vecino de Gloria 227, que en la madrugada última se disparó un tiro de revólver en la sien derecha.

AUTOMOVILES CIRCULADOS

Por transitar con exceso de velocidad, fueron denunciados por la policía en el día de ayer, los automóviles siguientes:

DE LAS ESTACIONES

3 y 41, de la empresa Lawton Batista, en la esquina de San Francisco y San Lázaro, en la Víbora, por el vigilante 1762 C. González.

22848 en la esquina de Séptima y C por el vigilante 556 T. Calderón.

151 de la empresa Cuba en la esquina de Bolívar y Escobar, por el vigilaente 1945, R. Valdés.

55787 camión en la calle de Bolívar con dirección a Carlos III por vigilante 1945, R. Valdés.

21 de la empresa La Especial en la esquina de 10 de Octubre y Santa Emilia por el vigilante 1638 R. Valdés.

31 de la empresa La Cubana en la esquina de Varela y M. Delgado por el vigilante 39 F. González.

50229, de la Empresa Cuba, en la esquina de M. Gómez y Antón Recio por el vigilante 1727 J. Hernández.

DEL TRANSITO

La Sección del Tránsito, no reportó ninguna infracción de esta naturaleza.

DE LOS EXPERTOS

18 La Cubana, 1388 cuña; 56807; camión; 151, Cuba; 16 Los Unidos, en la esquina de 23 y 6, por el Experto Fernández de Lara.

Para cutis sin remedio

Ha ensayado usted este tratamiento?

Está su cutis manchado de ronchas, espinillas, sarpullido o eczema? Talvez haya tanteado una docena de remedios sin éxito. Principie hoy el uso del "Resinol." La primera aplicación parará la picazón o el escozor. Usado durante un tiempo racional, rara vez deja de curar completamente. *Se vende en toda droguería.*

Resinol

Gacetillas

TEATRO WILSON

El más cómodo, elegante y ventilado cinema de la Habana, el único que mantiene temperatura invernal en la sala de proyecciones, en esta época del año.

Gran temporada de verano a base de función corrida de 2 a 7 p. m., y de 8 y media a 11 y media p. m., rigiendo los precios de 10 centavos niños y 20 centavos mayores.

Para hoy, magnífico programa especial, con la comedia «Campeón del Puñetazo», por Los Niños Peligrosos; y las producciones, «Mujeres Perdidas», magnífica atracción super especial, interpretada por Olga Thomas y Louis Ralph; y «Amor» super producción basada en la novela de Honorato de Balzac, e interpretada por Agnes Esterhazy y Pierre Alcober.

A las cinco y cuarto p. m., la comedia «Campeón del Puñetazo», por los Niños Peligrosos; y la magnífica atracción especial, interpretada por Olga Thomas y Louis Ralph, «Mujeres Perdidas».

Por la noche, el mismo programa de la matinée, proyectándose en último turno, «Mujeres Perdidas».

Mañana, «Secreto de Estado», regia super excelsa producción de la Columbia, interpretada por Virginia Valli, Gaston Glass y Andres de Segurolá y «El Precio de la Belleza», por Olga Brink y Livio Pavanelli

Sábado próximo, regio estreno de «La Calle del Azar», por William Powell y Jean Arthur.

Domingo entrante, programa monstruo.

1259—3 Jul.

NEPTUNO

«REDENCIOó», HOY

John Gilbert interpreta la adaptacion cinematogrjfica de la novela de León Tolstoy «Redención», que se estrena en «Neptuno», hoy.—El sábado dos estrenos: «El Dandy» y «El Pirata Enamorado»

Un gran programa se anuncia en la matinee continua de 2 a 7 p. m., en Neptuno, hoy. Comienza con «Perro y Gato», comedia sincronizada de la Metro; estreno de la adaptación cinematogrífica de la novela de Tolstoy titulada «Redención» por John Bilbert, Conrad Nagel y Renee Adoree; «El Beso», por Greta Garbo y una Variedad Fox Movietone. Lúneta, 2 0centavos antes de las cuatro y 30 centavos después. («Redención» se exhibe a las 2 y media y 5 y media).

En las tandas de las 5 y media y 9 y media: «Redención», basada en una novela de Tolstoy por John Gilbert, Renee Adoree y Conrad Nagel. Esta película es sincronizada con cantos y bailes; además una comedia Metro, «Perro y Gato». Treinta centavos toda la función.

A las 8 y media: «El Beso», por Greta Garbo (sincronizada).

Dos grandiosos estrenos sonoros se anuncian para el sábado próximo: «El Dandy», por Harry Richman y Aylcen Pringle y «El Pirata Enamorado», por Rita Le Roy y Rod La Rocque. Este programa es extraordinario, pero los precios no se alterarán.

L asemana próxima se ofrece un homenaje a Chevalier en Neptuno. En esta magna función se obsequiará al público con fotografías del nuevo ídolo del cine.

1255—3 Jul.

CINE VERDUN

«Ensueños», por Janet Gaynor y Charles Farrell

Un programa sensacional presenta la empresa del teatro de las familias en la calle de Consulado, estrenándose la regia cinta Fox Movietone, titulada «Ensueños» con los novios de la pantalla Janet Gaynor y Charles Farrell.

«Ensueños», es un exitazo. La escena que acompaña la canción «Para Entrar en Calor», es lo más hermoso que se ha hecho en la pantalla y no será mucho decir, en las tablas «Ensueños» sería una magnífica producción aun sin Farrell y Gaynor, pero con ellos es monumental.

La matinée comienza a la una y media, con comedias, después, Variedad Vitaphone, más tarde la cinta Fox Movietone, titulada «Casados en Hollywood», con Harold Murray y Norma Terry, toda cantada, hablada y bailada y por último la super producción Fox, Movietone, «Ensueños», por Janet Gaynor y Charles Farrell.

Los precios serán diez centavos en matinée y por la noche con el mismo programa pagarán veinte centavos los mayores y diez centavos los niños.

Mañana: «Las Tres Pasiones», con Ivan Petrovitch y «El Dandy», por Joan Bennett, sincronizada.

El sábado: «Amor y Champagne», por Ivan Petrovitch y Agnes Esterhazy

1258—3 Jul.

CINE INGLATERRA

El coqueton cinema de la calle de San Rafael, el predilecto del público con sus comodidades, y por la magnífica ventilación que permite en esta época del año, disfrutar de temperatura invernal en la sala de proyecciones.

Renovación diaria del programa.

Gran temporada de verano a base de función corrida de 2 p. m. a 11 y media, p. m., rigiendo los precios de 10 centavos niños y 20 centavos mayores.

Para hoy, colosal programa extraordinario, con la comedia «El Encendedor Maldito», por Charles Chase; y las producciones, «Emden» o «El Titán de los Mares», espectacular y emocionante super excelsa producción, interpretada por Louis Ralhp y Marea Minzenti; y «La Esclava Del Pecado», regia atracción especial, interpretada por Evelyn Holt, y Fred Doderlein.

A las 5 p. m., la comedia «El Encendedor Maldito», por Charles Chase y la espectacular y emocionante super producción «Emden» o «El Titán de los Mares».

Por la noche, el mismo programa de la matinée, proyectándose en último turno, «Emden» o «El Titán de los Mares».

Mañana: «Mujeres Perdidas» por Olga Thomas y Louis Ralph y «La Esposa Depravada», por Leatrice Joy.

Sábado próximo: «La Calle del Azar» por William Powell y Jean Arthur.

Domingo entrante, Programa Extraordinario.

Martes 8, «Amor y Champagne», por Ivan Petrovitch y Agnes Esterhazy.

1252—3 Jul.

"LOS PRISIONEROS DE LA MONTAÑA", EN RIALTO

Decididamente, el próximo sábado 5, día de moda, en el teatro «Rialto», será estrenada la joya cinematográfica «Prisioneros de la Montaña», cinta ésta, que ha despertado enorme interés, por los detalles conocidos del extranjero que aseguran que esta cinta es la producción que más intensamente conmoverá al pueblo de todos los continentes; la película que es increíble concebir como los protagonistas pudieron a canzar alturas inaccesibles para la planta humana. Increíble, pero una verdad que brota de la pantalla. Podemos también afirmar nosotros, que la producción «Prisioneros de la Montaña», es lgo que salta por encima de todo lo que la imaginación más portentosa pueda crear y que deslumbra hasta a los camaraunen más audaces. Nadie sabe como ha sido posible realizar esta película; hay situaciones en esta producción, que hará sentir al auditorio las más profundas emociones.

Para el sábado, como decimos antes, se ha señalado la presentación en Cuba de esta cinta gigante obra del cinema, que hará época en los anales de la cinematografía moderna por su tecnicismo y por su presentación, y se tardará muchos años en poder realizar algo semejante por sus escenas de un realismo que emocionan enormemente.

1372—3 Jul.

RIALTO

SABADO 5 -DIA DE MODA

ATLANTIC FILM presenta el ESTRENO EN CUBA de la mas emocionante de las producciones hasta la fecha

PRISIONEROS DE LA MONTAÑA

Algo grande y extraordinario que llamará poderosamente la atención por las heroicas hazañas realizadas por todos cuantos toman parte en la filmación de esta película.

Gran matinée en los manantiales de LA COTORRA el día 6 de Julio de 1 a 7 p. m. amenizada por la orquesta de "TATA" PEREIRA y SEXTETO CUBANO

LAS ALMORRANAS SE CURAN PRONTO

SIN POMADAS NI OPERACION

Millares de personas que tienen almorranas no saben que es posible obtener rápido y permanente alivio con una medicación interna. Sabido es que ni el bisturí del cirujano ni la aplicación de pomadas, ungientos o supositorios pueden hacer desaparecer la causa.

Mala circulación de la sangre causa almorranas debido a su estancamiento en el recto que debilita mucho esa parte del intestino grueso. El Dr. J. S. Leonhardt fué el primero en descubrir el remedio y lo receta con el nombre de HEM-ROID. El Dr. Leonhardt administró el remedio a 1.000 enfermos de almorranas con el maravilloso resultado de curar 980 de los pacientes. Sólo después de esa evidente demostración de su eficacia consintió el Doctor en permitir su venta al público en general ne todas las boticas.

No se pierda más tiempo con medicación externa. Cómprese un frasco de HEM-ROID y tómese según las instrucciones a fin de obtener el rápido alivio que han obtenido millares que padecían de almorranas.

DDD

Padece Ud. eczema y picazón? Lo aliviará el DDD ** en una noche? Algunas veces. En algunos casos toma más tiempo lavar la piel y limpiarla de todos los venenos para restaurarla y hacerla suave y fresca. Peroel ardor, picazón e irritación desaparecen al instante.** De venta en todas las buenas farmacias.

ANUNCIESE EN EL Diario de la Marina

Gacetillas

PRINCIPAL DE LA COMEDIA

Mañana: estreno de DOLLARS. Precios populares: Luneta 60 centavos; butaca 40 centavos

Tampoco esta noche hay función en el Teatro Principal de la Comedia. Como se sabe, la compañía está ausente de la ciudad y reaparecerá mañana con un estreno que causará sensación.

El estreno a que nos referimos es el de la comedia de Raoul Praxy, adaptada a la escena española por José Juan Cadenas, titulada DOLLARS. La empresa ha aprovechado estos dos días de receso para preparar como es debido el montaje de esta obra que requiere una presentación exquisita. Ya es sabido cuán celosa es en este extremo la empresa del Teatro Principal de la Comedia.

DOLLARS es una obra de carácter y ambiente genuinamente modernos, como el mismo título lo indica; y encierra una poderosa sátira contra el poder omnímodo del dinero. S. M. el Dollar impera en el mundo; vivimos bajo la égida de aquel «poderoso caballero» de que habló ingeniosamente Quevedo en una de sus más famosas letrillas.

DOLLARS interesará vivamente al público. La Compañía del Principal le dará además una interpretación admirable.

María Tubau sólo actuará hasta el sábado, fecha en que se despedirá de nuestro público con la comedia MALVALOCA y canciones.

Mañana en el estreno de DOLLARS regirán los precios acordados para la temporada de verano: 60 centavos la luneta y cuarenta centavos la butaca.

1407 1d 3

CINE CUBA

Hoy: «Entre Madre y Esposa», por louis Wilson

Pese al tremendo calor que en estos días se está dejando sentir no pierde la oportunidad nuestro público de asistir en gran número. No es extraño, puesto que la empresa del «Cuba» cuida sus programas y lo que es más importante, mantiene una temperatura fresco dentro del teatro.

Para hoy se anuncia la exhibición de las super joyas «Ama, Vive y Ríe» por Lila Lee y George Pessell y «Entre Madre y Esposa», película de la marca Columbia, que interpreta Louis Wilson, que juntamente con un Noticiario Universal de la Semana y una comedia, cubren el programa de las circo y cuarto y ocho y cuarto.

Los precios son populares.

Mañana el Día de las Damas: «Melodías de Broadway», por Bessie Love, «Qué Lástima Estar Casado», por Owen Moore y «La Mujer que Mató», por Marcella Albani.

El sábado: «El Séptimo Cielo», por Janet Gaynor y Charles Farrel y «Aplauso», por Helen Morgan.

El domingo: «La Hermana Blanca» y «La Calle del Azar».

1250—3 Jul.

TEATRO IMPERIO

Consulado 116. Teléfono A-5440 «DIA DE EPISODIOS»

Seguramente hoy no se cabrá en Imperio», al igual que en los jueves anteriores en que se han exhibido series. Hoy toca el turno a la interesante serie titulada «Mandrin», esta serie tiene un argumento emocionante y espectaculares escenas de realismo inigualable. Haciendo una interpretación admirable de sus escenas un grupo de artistas bien conocidos del público que gusta de fuertes emociones.

En matinée de las dos y en función corrida a las ocho, será exhibida completa esta serie colosal titulada «Mandrin», conjuntamente con la estupenda cinta del Oeste americano, titulada «El Trueno», por Al Hoxie y divertidas cintas cómicas.

La orquesta de Imperio sigue cosechando merecidos aplausos, y felicitaciones el Empresario de este teatro, único en la Habana que presenta en sus funciones el doble aliciente de sincronizaciones en Vitaphone y una magnífica orquesta bajo la dirección del profesor Siro Llerena.

No olviden que Imperio es el único teatro en la Habana con Vitaphone y Orquesta y que cobra más barato. Vea los precios para hoy. Matinée, 10 centavos y para la función de la noche, 20 centavos pagando las damas y niños 10 centavos.

Mañana estupendo programa. «Intrigas Frustradas», por Margarita Livington; «Rebeldías de Juventud», por Francis X. Bushman; «Padre e Hijo», (sincronizada), por Jack Holt y Dorothy Revier.

Esté al tanto de los programas del domingo, pues hay algo extraordinario que sodo «Imperio» es capaz de presentar.

1253—3 Jul.

TEATRO CAMPOAMOR

«Caprichos» de Norma Shearer y «Ladrones» de Laurel y Hardy

Diariamente desde el lunes, se están agotando las entradas en el teatro Campoamor, con el espléndido programa que se está exhibiendo y que hoy se repite, en el que figuran «Caprichos», interesante película de Norma Shearer(secundada por Robert Montgomery, Lewis Stone y Belle Bennett y «Ladrones5. la graciosísima comedia hablada toda en español por Stan Laurel y Oliver Hardy.

En anteriores comedias de Laurel y Hardy el público ha reído tanto, que parece imposible asegurar que en «Ladrones» se hayan reído más, pero las manifestaciones del público son de que ésta es la mejor comedia que ha venido de esos dos cómicos.

Lunes, estreno de «Cuando Despierta el Deseo», con la bella actriz Ita Rina, la protagonista de «Seducción».

El miércoles: «Charros, Gauchos y Manolas», película genuinamente hablada en castellano, en la que figuran Delia Magaña, María Alba, Don Alvarado, Romualdo Tirado, Carmen Castillo.

Pronto: «Estrellados», la primera película de Buster Keaton, hablada en español; «Corazón de Marino», por William Haines, Anita Page y Karl Dane, Anna Christe con Greta Garbo, «La Canción del Gitano», con Lawrence Tibbett, y «La Casa de Troya», con Ramón Novarro.

1275—3 Jul.

CINE LARA

LA CANCION DEL ALMA

Hoy se exhibe en el elegante y concurrido cinema LARA la grandiosa super producción de la Warner Bros interpretada por Al Johnson, titulada La Canción del Alma; además se presentará la cinta por Mary Duncan Las apariencias engañan; una revista de asuntos mundiales a los precios de 10 centavos los niños y damas y caballeros 20 centavos en matinee y 20 cts. los mayores y 10 cts. los niños por la noche.

Mañana: La Musa Roja, por Lila Lee.

Sábado 5: Ensueños por Charles Farrell y Janet Gaynor; Inmolación por Katheryn Crawford, La Mujer del infierno por Mary Astor; la chistosa comedia Un cuento árabe y revista.

Domingo 6: La Bestia de la Gran Ciudad; Cobardías por Ben Lyon.

Pronto será equipado el Teatro Lara con un moderno Vitaphone último modelo sin alterar los precios y será inaugurado el sistema de tandas elegantes los domingos a las cinco y cuarto con producciones y variedades Vitaphone.

La Película

Destruye la Dentadura

y la hace perder toda su brillantez

LAS sonrisas conquistadoras se basan en la blancura de los dientes — y esos dientes se basan en la ausencia de lo que los dentistas llaman la película.

Ud. puede sentir la película con la lengua —es una capa viscosa y pegajosa. Se adhiere a los dientes, penetra en los intersticios y allí se fija. Absorbe las manchas de los alimentos y el humo del tabaco y hace que se manchen los dientes blancos, opacando su brillo natural.

La película, al endurecerse, se convierte en sarro. En ella se reproducen los microbios a millones, y éstos, con el sarro, son la causa fundamental de la piorrea.

Para remover la película, los dentistas recetan el dentífrico especial llamado Pepsodent. Obra coagulando la película de modo que pueda fácilmente eliminarse por medio del cepillo, sin perjudicar el esmalte. Al cabo de unos cuantos días, los dientes adquieren su blancura natural y brillan de nuevo.

Pepsodent no contiene piedra pómez, ni creta perjudicial ni abrasivos burdos. Es tan inofensivo que los dentistas lo recomiendan para limpiar los dientes blandos de los niños.

Acepte Esta Prueba De Pepsodent

Para probar sus resultados, envíe el cupón y recibirá una muestra gratis para 10 días. O bien, compre un tubo—de venta en todas partes. Hágalo Ud. ahora, por su propio bien.

The Pepsodent Co., Depto. C.
919 N. Michigan Ave.,
Chicago, E. U. A.

Sírvase enviar un tubo de Pepsodent para 10 días a:

Nombre .....

Dirección .....

Ciudad .....

Dé su dirección completa. Escriba claro. Sólo un tubo para cada familia.

Pepsodent
El Dentífrico Especial Para Remover La Película

GRATIS
Un Tubo Para 10 Días

9-30-S

El carácter permanente, la economía y la resistencia de las construcciones de hormigón de cemento portland han hecho que este material sea empleado casi exclusivamente en las obras marítimas. En el Malecón, a la entrada del Puerto de la Habana, se emplearon 32,800 metros cúbicos de hormigón en pilotes, tablestacas y bloques.

Construya con "Cemento El Morro"

Planta de Arellano y Mendoza Contratistas, S. A., en Regla: para la construcción de pilotes, tablestacas y bloques.

M.E.C.D. 2016

Para ELLOS y Para ELLAS

CONSULTORIO POR LA DOCTORA HERMINIA PLANAS

SECRETOS DE UNA PARISIENSE. CONOCETE A TI MISMA.

Estimada amiga:

El canesú en la falda puede ser un buen amigo o una enemigo, de las caderas anchas. Si el canesú es recto—grabado menor—las caderas se harán más visibles. El mayor de los grabados muestra el canesú abierto al frente, lo que dá una línea más favorecedora para ese tipo de caderas.

Suya,

LETICIA.

TUS BESOS

Tus besos ¡ay, si nunca los perdiera!
Nada sentí jamás que los imite;
Más dulces son que célestial confite
Más suaves son que rosa tempranera.
Más sutiles que brisa de rivera
Más ardientes que el horno que derrite,
Son, para el cuerpo, seductor convite
Y, para el alma, la ventura entera.
Por tus besos, de mágica ambrosía
Mil vidas, si tuviera, las daría.
Y aún la Gloria perdiera sin agravios
Pues era el mundo para mí un Infierno
Cuando tornado lo hallo en cielo eterno
Con solo la caricia de tus labios.

Aftermarch.

DEL PEINADO ACTUAL.

El peinado ha seguido lógicamente la evolución de nuestro traje.

A vestidos más vaporosos, amplios y adornados, peinados más «flou»; a falda más larga, pelo menos corto; a resurrección de estorbos, tales como manguito, guantes largos, sombrilla emperifollada y corsé, resurrección del postizo. Más aún: lo mismo que en el vestido, el estilo, la «época» del peinado, varía del día a la noche.

Los trajes de día siguen siendo cortos—apenas más largos que los de hace tres años—y prácticos; los de noche son ya completamente largos—apenas menos que los de hace un cuarto de siglo— y «feminizados».

Asimismo, el peinado de día, obligado por la forma de los sombreros, es sencillo: el pelo, corto; la nunca libre.

Por la noche, de acuerdo con el estilo de los vestidos, el peinado se complica algo: aparecen rizos, tirabuzones, hasta peinetas, y... el pelo se alarga y forma un moño que cubre la nuca.

Ahora que, como resultaba algo difícil que el pelo se alargase unos cuantos centímetros entre las ocho de la tarde y las once de la noche, ha habido que recurrir al moño postizo, que se sujeta con una cinta de goma absolutamente invisible.

Este moño que es un mechón de pelo retorcido y colocado horizontalmente, ha desplazado hacia la nuca toda la importancia del peinado actual.

De día, el pelo no debe nunca sobrepasar al sombrero por detrás.

Si la nuca durante el día debe permanecer desnuda, en cambio las sienes se cubren con algun que otro rizo u onda ligera. La ondulación se hace imprecisa, casi inexistente; el pelo debe ir siempre ahuecado.

EL BANDO DE PIEDAD espera siempre—en Paula 77, esquina a Picota—lo que usted quiera destinar a los «sin nada».

MARIANITA R.:

¿Cómo no ha de sentir el calor si ya lo hace? Pero todo tiene remedio menos la muerte. Haga una visita a la tienda «Le Printemps», Obispo y Compostela, y quedará usted asombrada de la enorme variedad de lindísimas telas de verano que acaban de recibir. Son dibujos exquisitos y colores delicados que dan la sensación de frescura y aunque sus precios son baratísimos, pues se cuentan por centavos y ninguno llega a un peso, ofrecen la garantía que no destiñen.

Tengo la seguridad que con un gasto insignificante adquirirá usted una colección de vestidos d everano de magnífica calidad y de gran lucimiento.

TITA:

No descuide, ahora menos que nunca hacerla esbelta, no sólo por razones de estética, sino por su salud y bienestar futuros. Un cuerpo esbelto de formas armoniosas no es propio de naturalezas privilegiadas, sino el resultado de una educación física adecuada. Piense lo que será su hija en el transcurso de los años si continúa conservando esta mala inclinación que la hace ir encorvada, con el busto hundido y el andar desgarbado. Corríjala ahora que está a tiempo y no tendrá que arrepentirse más tarde.

MADRECITA:

Lo angustioso, en la edad de sus ahijadas, no es lo pasado, si ya están—como usted me dice—convalecientes, si bien cualquier recaída durante la convalecencia es más peligrosa que la enfermedad original. Recuerda que es un período crítico en el que el no avanzar equivale a retroceder. En este período, el poder recuperativo del organismo necesita sobrealimentación para ayudar a las fuerzas naturales y acelerar su restablecimiento permanente. En el Marsala «Combi» encontrará un reconstituyente cuya excelencia ha sido demostrada durante medio siglo de eficacia insólita.

La potencia tonificante de tan valioso vino italiano, único preparado con huevos, hacen del Marsala «Combi» un reconstituyente de gran alcance que se puede tomar en toda época del año.

EL CUIDADO DE LAS MANOS

Mucho se ha hablado sobre el cuidado de las manos y las uñas, pero de lo que vamos a ocuparnos hoy, creemos no haber dicho nada hasta la fecha.

Las manos más perfectas, las uñas más delicadas, perderán todo su encanto si las palmas de las manos sudan. El sudor de las manos es lo más molesto y embarazoso que puede darse, al dar la mano, al coser, al tocar cualquier cosa, mancharán todo lo que encuentren. Con un poco de paciencia y cuidado, y con la siguiente receta, podrá hacerse desaparecer un defecto que nos pone en más de un compromiso:

Acido bórico, 2 dracmas; borax, 3 dracmas; ácido salicílico, 3 dracmas; glicerina, 3 onzas; bayrum, 3 onzas; mézclese y aplíquese tres veces al día.

También es buena práctica mojar las manos con Agua de Colonia, si es de rica clase, como la de Reyes, que es deliciosa.

DELY:

Esos platos de dulces han de hacerse con fuego de carbon, exclusivamente. Un carbón recomendable es el que sirve el Almacén de los señores Gumersindo Iglesias y Ca., teléfono U-1836, garantizando peso y a precios especiales.

PENSAMIENTO

Hay sucesos tales, que exigen tanta grandeza en los que han de soportarlos como en los que los realizen.

José Martí.

LUZ BELLA:

Pruebe con fricciones diarias de pomada LILIANA. De vez en cuando lávese la cabeza con agua caliente antes de aplicar la pomada y dese masaje con las manos en todo el cuero cabelludo. Verá como se vigoriza el cabello en poco tiempo.

NUNCA ES TARDE

—¿Le gusta a usted el vals?—pregunta el caballero a su pareja.

—¡Oh, sí! Me enloquece...

—Entonces, ¿porqué no aprende usted a bailarlo?

HOLGUINERA:

No sabría decirle cual es preferible, en general, pues allá se van el buen gusto, que tiene plural, como la costumbre en elegir hervido el café o «colarlo» con el agua hervida; lo interesante—en todo caso—es emplear un café aromático y puro, como el «Lomas de Oriente», que hallará en San Lázaro 364.

COLECCIONISTA:

Ese soneto «Transparencia», es de Alfonso Camin, publicado hace ¡quince años! Lo conservo y puedo mandarle copia, si—como cualquier otra—me envía sobre franqueado.

REVOLTILLO DE TASAJO

Muchos maestros salcochan el tasajo para hacer este revoltillo. Nosotros nos permitimos aconsejar que para obtener un éxito más franco se ase el tasajo, ya desalado, en una parrilla y después de desmenuzado, prefiriendo para ese objeto la máquina de picar carnes, se hace un sofrito de ajos, ají, tomate en mayor proporción y poca cebolla picados muy menudos y después de sofrito con su correspodiente sal se mezcla con el tasajo y un batido de huevos revolviéndose hasta que se cuaje bien.

Múdese al Edificio 23 y M.

Al principio del Vedado

Departamentos ideales para familias. Atención esmerada. Elevadores. Garages. Aire libre. Buena luz. Bellas vistas. Agua en abundancia, etc. Visítelos antes de alquilar otros. Oficinas: O'Reilly núm. 11. Dpto. 506. Telf. A-4623.

Señor Toyos.

Representante de la MILLS NOVELTY Co., ofrece representación de

El Superfono Mills

El fonógrafo eléctrico automático más moderno y notable que se conoce.

Equipado con reproductor Electr-Cromático de discos, con amplificador y alto-parlante Electro-Dinámicos de gran potencia.—Propio para cafés, clubs, hoteles y teatros.

Demostraciones de 10 a. m. a 5 p. m., desde el día primero hasta el 3 de Julio en

Progreso núm. 25

Para más información, diríjase al Representante SR. MONSON. HOTEL PLAZA.

HABANERAS

(Viene de la página NUEVE)

BODA DEL GRAN MUNDO

EN LA CAPILLA SANTA EMILIA

Sylvia Mendoza y Jack Conill

Radiante de luz.
Colmada de flores.

Aparecía así anoche la Capilla Santa Emilia, del Asilo y Creche del Vedado, para la boda que se celebraba ante su gran altar.

Boda de una linda señorita de nuestra mejor sociedad, Sylvia Mendoza y Goicoechea, y el apuesto y elegante joven Jack Conill e Hidalgo.

Aquella severa y bonita Capilla, engalanada por el jardin **Milagros**, ofrecía el aspecto magnífico de las grandes solemnidades

En el exterior, de la verja a la entrada, se veían, formando una especie de tunel, seis grandes arcos cubiertos de espárrago y recamados de dalias, **easter lillies** y rosas blancas.

Precioso el altar.

Un primor.

Su adorno, hecho a base de una sola flor, los aristocráticos **easter lillies**, era del mejor y más agradable efecto.

Formaban alrededor de la imagen de Santa Emilia un bellísimo arco y multiplicábanse también en artísticas jardineras tapizando todo el retablo.

Desaparecieron los bancos de la nave para dejar mayor amplitud a la senda de los novios.

Linda senda.

Toda de flores.

La formaban jardineras cuajadas de dalias-crisantemos blancas que al llegar al pórtico abrían en forma de abanico.

Dalias también, combinadas con **easter lillies**, en la baranda del presbiterio.

Un decorado suntuoso.

Como de **Milagros** al fin.

Sylvia, de belleza ideal, fascinadora, estaba vestida con admirable elegancia.

Un traje magnífico.

De gran gusto y gran valor.

Sosteniendo su larga y crujiente cola iba una parejita formada por Paulette de Cárdenas y Guido Mendoza.

Dos criaturas angelicales.

Graciosísimas.

Josefina, hija del elegante matrimonio Rafael de Cárdenas y Eina Mendoza, llevaba un bouquet colonial de rosas rosadas con porta-bouquet de tul azul.

Guido, a su vez, lucía una **boutonniére** de gardenias.

Completábase la elegancia de la novia con el ramo de mano, procedente del jardin **El Fénix**, que era todo de orquídeas blancas.

Jack Conill, el simpático novio, se presentó vestido de smoking blanco.

Una innovación.

Para las bodas de verano.

Con la bendición del Padre Moynighan, Superior de la Capilla de los Agustinos en el Reparto La Sierra, quedó consagrada solemnemente la unión de la enamorada parejita.

El padre de la dulce **fiancee**, el cumplido caballero Pablo . Mendoza, fué el padrino de la boda.

Y la madrina, la señora madre del novio, Lily Hidalgo de Conill, la dama que por los prestigios de su nombre y de su posición es **leader** de nuestra más elevada clase social.

El Honorable Presidente de la República, General Gerardo Machado, firmó el pliego matrimoninal como testigo de Jack Conill.

Fueron los testigos también del novio el Mayor General Mario G. Menocal y los distinguidos caballeros Teodoro de Zaldo, Julio M. Poey, Colás de Cárdenas y Gaspar Contreras.

Por la novia.

Cuatro los testigos.

El doctor Claudio G. Mendoza y los señores Miguel G. Mendoza, Víctor G. Mendoza y Luiz G. Mendoza.

Durante la ceremonia se oyó la linda voz de la señora Luz M. de Berumen cantando el **Ave María** de Gounód acompañada de un terceto que formaban Vicente Lanz, en el órgano, Joaquín Molina, violín y Molina **junior**, violoncello.

La concurrencia.

Una página del gran mundo.

En primer término, la Primera Dama de la República, la respetable dama Elvira M. de Machado.

Marianita Seva de Menocal, distinguida esposa del general Mario G. Menocal, ex-Presidente de la República.

Victoria H. de Méndez Vigo, esposa del Embajador de España.

Mrs. Guggheneim, esposa del Embajador de los Estados Unidos.

La Condesa de Buena Vista.

La Condesa del Rivero.

Mina de Truffin.

María Dolores Machín Viuda de Upmann, Nena Ariosa de Cárdenas, Ernestina Ordóñez de Contreras y Pepa Echarte de Franca.

Nena Machado de Grau.

Muy interesante y gentil.

Loló Larrea de Sarrá, Consuelito Lamar de Mendoza, Nena Valdés Fauly de Menocal, Gloria Erdmann de Juárrero, Renee Molina de García Kohly, Rosita Cadaval de Reyneri, Conchita Toraya de Ruz y Adriana Alvarez de la Campa de Morera.

Serafina Diago, la bellísima esposa del doctor Miguel Mariano Gómez, alcalde de la Habana.

Margarita Romero de Lamas, Merceditas de Armas de Lawton, María Dufau de Le-Mat, Graciela Cabrera de Ortíz Cano y María Galarraga de Sánchez.

Elena Pensó de Senior.

Carlotica Zaldo de Mendoza.

Alicia Párraga de Mendoza, María Mendoza de del Valle, Guillermina García Montes de Gómez Mena, Paulita Goicoechea de del Valle, Josefina Mendoza de Cárdenas, Lily Longa de Arellano, María León de Gelats y Lilita Goicoechea de Cámara.

Zeida Cabrera.

María Teresa Freyre de Mendoza.

Julia Mendoza de Batista, Amelia Solberg de Hoskingson, Patria Tió de Sánchez de Fuentes, Corina García Montes de Aballí, América W. de Centellas, y Laura Bertini de Céspedes, la esposa de nuestro Ministro en París.

Julia Sedano de Campos, Cuquita Alfonso de Lawton y María Luisa Menocal de Argüelles.

Mireille García de Franca.

Clara Rivero de Suárez.

Grace Pantín de Arellano, María Antonia Batista de Fernández Morell, Adolfina Solís de Gelats y Ofelia Rodríguez de Herrera.

Lola Soto Navarro de Lasa, Elisa Marcaida viuda de Cabrera y Conchita Fernández de Armas.

Señoritas:

La adorable Vivien Conill.

Grace Cámara.

Alicia Mendoza.

Ena Senior, Elisa Ortíz, Nena Mañach, Josefina Mencía, Josefina Cárdenas y Morán, María Luisa Menocal, Luisa Carlota, Graciela y Rosita Párraga, Chea Pedroso, Margarita y Mariana de Armas, Angelita Echarte y Dulce María Robert.

Sarita Gutiérrez.

Y Ana María Sánchez Batista.

Jack y Sylvia han ido a fijar su residencia en la casa modelo de la Ampliación de Almendares.

Grande sea su felicidad.

Grande y eterna.

EN EL HOSPITAL DE SAN AMBROSIO

Un acto importante.

Muy lucido.

Tal fué el de ayer en el antiguo Hospital de San Ambrosio organizado por las Damas Isabelinas para dejar inauguradas las Cocinas Económicas.

Una iniciativa plausible.

Muy caritativa.

De la que ha sido **leader** entusiasta la distinguida dama Ofelia Rodríguez de Herrera, dignísima Presidenta de las Isabelinas tan buena, tan generosa.

La concurrencia numerosa.

Una página selecta.

Presidía el distinguido concurso femenino la Primera Dama de la República, señora Elvira Machado de Machado, la que recibió al llegar un precioso ramo de flores.

Un ramo de dalias **Ofelia Herrera**, tan pomposas, tan bellas, que no podía ocultar su procedenncia de **El Clavel**, el gran jardín nacional, siempre el primero.

Se repartieron 500 raciones entre los pobres.

El doctor José A. López del Valle hizo uso de la palabra.

Estuvo elocuente.

Muy oportuno.

(Más HABANERAS en la Página TRECE)

VEA NUESTRA VENTA ESPECIAL DE ARTICULOS REBAJADOS POR BALANCE DE $1 A 5 PESOS.

CON TALLERES PROPIOS — JOYERIA EL GALLO — Habana

Joyería "El Gallo"

«La Estrella de Italia», Compostela 46.

San Rafael e Industria

Suscríbase al DIARIO DE LA MARINA

La Casa Grande

ANGONES Y CIA.

Grandes Rebajas.

Indice

a - Camisas de caballeros.
b - Ropa interior de caballeros.
c - Sedería.
d - Sedería.
e - Medias de señora.
f - Sedas estampadas.
g - Telas estampadas.
h - Colchonetas y colchones.

Artículos Clasificados.

¿QUE ARTICULO NECESITA?
VEA PRIMERO EL INDICE

a Camisas de Caballero. Planta baja.

Camisas blancas de hilo, con cuello separado, a **$1.75** tres por **$5.00**

Camisas blancas de poplín, con cuello pegado, a **$200** tres por **$5.50**

b Ropa Interior de Caballeros. Planta baja.

Calzoncillos y camisetas de soiesette a listas, marca Casa Grande **$1.25**

Calzoncillos de poplín marca Casa Grande, muy buena calidad, a **la pieza $1.00**

c Sedería. Planta baja.

Encajes de hilo, hechos a mano, anchos y medio anchos, a **$0.15 y $0.20**

Encajes de bretón en ocre y ocre combinado en colores, a **$0.28**

Encajes de crochet, torchón, etc., de una cuarta de ancho, en color ocre, a **$0.40**

d Sedería. Planta baja.

Tul de hilo de dos yardas de ancho, en todos los colores, a **$0.70**

Canesues de bretón para refajos, en ocre y natural **$0.95**

Guarniciones de bretón y de seda estilo Chanel, a **$1.35**

e Medias de Señora. Planta baja.

Medias de seda y fibra tejido muy elástico, en todos los colores. El par **$0.50**

Medias de hilo, de muy buena calidad, de pié francés, en los colores más nuevos, a **$0.45**

Medias todas de seda, en todos los colores, a **$1.00**

f Sedas Estampadas. Planta baja.

Chiffones muy finos en novísimos diseños.

Rebajados de $2.15 a **a $1.65**

Chiffon francés, en infinidad de diseños.

Rebajado de $2.70 **a $1.95**

Flat crepé, en preciosos contrastes de colores. Rebajados de $2.95 a **$2.30**

g Telas Estampadas.

Una colección de magníficos voiles a **$0.45, 0.60, 0.80 etc.**

El corte de 4 y 5 varas.

Soiesette, Digne, Ratiné, etc. estilos propios para trajes de sport, desde **$0.28**

Hay otras telas muy rebajadas también de precio.

h Colchones y Colchonetas. Tercer piso.

Todos de superior calidad fabricados en nuestra fábrca de colchones.

Colchonetas personales, a **$1.50**

Medio cameras, a **$1.90**

Tres cuartos czmera, a **$2.30**

Cameras, a **$2.75**

Colchones desde **$6.00**

Vea las grandes oportunidades que le ofrecemos en artículos para niñas y niños en el segundo piso.

VARIOS SUCESOS DE POLICIA

DETENCION ILEGAL

Félix Peral Baez, vecino de Zequeira 106 y Armando Perdigón Lima, de San Mariano y Mayia Rodríguez, fueron anoche detenidos en la esquina de Galiano y San Miguel por el vigilante 1597, Marcos Toca por sospechar este de que el Peral le vendía una capa de agua a Perdigón, sin que pudiera justificar su procedencia, creyendo la había sustraído de alguna parte.

Peral dijo que la capa es de su propiedad y que era cireto se la vendía a Perdigón estimando que el vigilante había incurrido en un delito de detención ilegal, al arrestar a ambos.

Presentados todos ante el juez de Guardia, los dejó en libertad.

AUTO HURTADO

Luis Ordovés González, vecino de G, número 40 dió cuenta a la policía que dejó su auto 20998 en la esquina de San Rafael y Mazón, mientras penetraba en la clínica Ledón, pero al regresar al vehículo, advirtió que se lo habían sustraído estimándose perjudicado en 200 pesos.

INTOXICADA

En el primer centro de socorro fué asistida María Linares Fumero de 27 años, vecina de Aguila 315, de una grave intoxicación que sufrió al ingerir equivocadamente una pastilla de permanganato por aspirina.

ANUNCIESE EN EL Diario de la Marina

M.E.C.D. 2016

UNA BELLISIMA SINTESIS DEL PANORAMA LIRICO, INTELECTUAL E IDEOLOGICO DEL MUNDO MODERNO, POR EL POETA B. JACOB

El insigne bardo hispano-americano ofreció una de las más notables conferencias que se han escuchado en la tribuna de la I H C de C

EL TEMA FUE: "LOS POETAS DE AYER Y LOS DE HOY"

El dominio absoluto del tema, la elegancia irreprochable de sus palabras y lo sentido del asunto, le hizo cosechar muchos aplausos

Ayer por la tarde a la hora señalada tuvo efecto la conferencia anunciada para los socios de la Institución Hispano Cubana de Cultura pronunciada por el insigne poeta colombiano Porfirio Barba Jacob quien ante una selecta concurrencia leyera unas soberbias cuartillas acerca de la Poesía Hispano-americana en el día de ayer y en el día hoy, que así pudiera intitularse el tema que desarrollara el notabilísimo intelectual hispano americano, en la tarde de ayer, ante sus atentos y reflexivos oyentes.

No se necesario en esta breve reseña presentar al conferenciante de ayer ante los socios de la I. H. C. de C. Es de sobra conocido en la Habana, P. B. J. para intentar hacerlo ahora. Además DIARIO DE LA MARINA se ha honrado repetidas veces con la colaboración de tan alto ingenio y en distintas ocasiones y oportunamente hemos cumplido con nuestro cometido presentándolo al público lector.

Intelectual distinguidísimo, de vida múltiple, no es posible encontrar país alguno de la América Central sin excluir a México —durante los últimos quince años— en cuya vida del espíritu no haya intervenido personalmente el conferenciante de ayer ante los socios de la I. H. C. de C.

El tema, dificilísimo de por sí, fué tratado admirablemente bien por el disertante quien demostró al par que una cultura dificilísima por nueva, un dominio irreprochable del instrumento: la palabra.

Comenzó recitando un interesantísimo poema, original, que cuenta entre lo más puro de su producción lírica.

Inmediatamente comenzó a desarrollar su tema. Desde luego una elegancia verbal insuperable y un conocimiento extraordinario del asunto fueron lo que distinguieron la disertación de P. B. J. ayer sobre lo de ayer y lo de hoy en la lírica hispano americana.

En palabras precisas P. B. J. presentó a sus oyentes una síntesis del panorama lírico intelectual e ideológico del mundo moderno.

Hizo resaltar, lo preciso, las adquisiciones obtenidas por la generación anterior de poetas entre los que cronológicamente debe colocarse al propio disertante: Valencia, Acosta, Lugones etc. Afirmó aquí, que era indudable que en la lírica de H. A. existía una renovación pero que hastaq ue esta no produjera temperamentos de la personalidad de cualquiera de los poetas mencionados no podría afirmarse la existencia de una lírica de vanguardia en nuestros países.

Continuó B. J. por esos cauces, citando la esencia de lo que constituía en todo tiempo la obra poética y terminó esa parte de su conferencia, pintando con palabras admirables, —pinceles de Renoir y de Picasso— el estado intelectual de hoy día en nuestra América.

Como Azorín en breves cuadros trazó ante la concurrencia admirada, el estado de la vida intelectual, afectiva y pasional de nuestros pueblos de América en la hora de hoy.

Deleitó a sus oyentes con "cuentos de camino" tan psicológicos como narraciones de Andreieff o de Jim Tully pero originados y vividos en la América de nuestra alma.

Y en seguida penetró en las hondures y escabrosidades de su asunto en el que se hace el mero repórter, imposible seguir al Maestro cuya dicción impecable, cuyo dominio absoluto, cuya enunciación perfecta, mantuvo a sus selectísimo auditorio integrado exclusivamente por lo más representativo de la intelectualidad cubana y del público amante de esos temas en tensión perfecta hasta su terminación total.

Y no queremos pecar de excesivos al afirmar aquí, que con maestros de las ideas de hoy, como P. Barba Jacob Federico García Lorca y Adolfo Salazar, son con los que se logra mantener a una tribuna de la altura intelectual de la Institución Hispano Cubana, a nivel tan justificadamente alto como el que goza entre todos los públicos de la Isla, esa organización y sus filiales del interior.

Por cierto que no debemos terminar esta reseña sin augurar desde aquí a los públicos de estas últimas, una verdadera sensación intelectual como la que disfrutaron ayer intensamente los que tuvimos el puro placer estético de escuchar la sabia e intensa palabra de Porfirio Barba Jacob, uno de los poetas más representativos en la hora actual de toda la América Latina.

LA ESCUELA DE MARINA MERCANTE SERA INAUGURADA EN EL MES DE SEPTIEMBRE

Se trata de que se modifique el actual Reglamento de Exportación y se rebajen los fletes ferroviarios, para contrarrestar un mal

Ha disminuído notablemente la inmigración extranjera que entra por el Puerto de Santiago de Cuba. El Consejo de Secretarios

LABORANDO

Toda la mañana de ayer el Presidente de la República estuvo laborando incesantemente. Primero, instalado en su despacho del tercer piso de Palacio; después, pasó a su despacho oficial.

MENOS INMIGRANTES

Entre los visitantes de ayer a Palacio, figuró el Teniente Molina, Supervisor de Inmigración en la región oriental. Llevaba el propósito de informar al Presidente de la República sobre determinados asuntos relacionados con la inmigración que viene a Cuba y entra especialmente por el puerto de Santiago de Cuba.

Nos dijo el Teniente Molina que en nuestra última zafra se ha dado preferencia al elemento cubano. Con tal motivo solo entraron por el citado puerto dos mil quinientos inmigrantes contra cuarenta mil que llegaron en la pasada zafra. Respecto a un remanente de cinco mil inmigrantes que quedaroo en Cuba de las zafras anteriores, todos ellos ya han sido reembarcados.

LOS FRUTOS MENORES

El señor Armando López, Vicecónsul de Cuba en Nueva York, y delegado de la Secretaría de Agricultura para la defensa de los frutos menores cubanos en aquella ciudad y el que desde hace días se encuentra en la Habana, conferenció ampliamente con el Secretario de la Presidencia, señor Herrera.

ESCUELA DE MARINA MERCANTE

El Jefe de la Marina Nacional dió cuenta al Ejecutivo que el barco de guerra «Cuba», acababa de llegar al puerto de Santiago de Cuba, conduciendo a su bordo a los guardias marinas cubanos, que están realizando un largo viaje de práctica.

Además, el Jefe de la Marina cambió impresiones con el Presidente Machado en relación con la convocatoria que se publicará a fines de mes, para el ingreso en la Escuela de Marina Mercante, que será inaugurada en el mes de septiembre.

EL ACCIDENTE AVIATORIO

El Jefe del Ejército, General Herrera, informó al Presidente Machado, con lujo de detalles, del trágico accidente de aviación, en qué han perecido los aviadores cubanos, Tenientes Córdova y Morlote.

De Palacio salió el General Herrera para el antiguo Hospital de San Ambrosio, donde inaugurose una cocina económica, acto del cual informamos ampliamente en otro lugar de esta edición.

ADAPTACION DE PERSONAL

En la antesala Presidencial efectuaron un cambio de impresiones el Secretario de Hacienda y el Subsecretario de Comunnicaciones. Trataron sobre la adaptación de personal en este último departamento con motivo del nuevo presupuesto.

LA TOMA DE LA BASTILLA

El Secretario interino de Estado, doctor Fernández, conferenció con el Introductor de Ministros, en la antesala presidencial. El doctor Fernández fué informado del almuerzo que el Comité de la Legión de Honor Francesa en la Habana, ofrecerá, en Jaimanitas, el 14 de julio, para conmemorar la toma de La Bastilla, fecha patriótica francesa.

EL PROBLEMA DE LA LECHE

En compañía del Secretario de Sanidad, visitaron ayer mañana al Presidente Machado, los doctores Rodríguez Barahona, Comas y Gómez, que integran la comisión nombrada últimamente para estudiar e informar respecto al asunto de la leche de vaca, su pasteurización, expendio, etc.

El doctor Rodríguez Barahona, al abandonar el despacho presidencial, declaró en nombre de sus compañeros de comisión, que habían tratado con el presidente Machado, respecto a la misión que se les encomendara de estudiar el asunto de la leche. El Jefe del Estado les dió amplias facultades para actuar y recorrer las provincias de Santa Clara, Camagüey y Oriente, poniéndose la referida Comisión en íntimo contacto con los vaqueros de dichas provincias y recogiendo todas las palpitacione sen relación con este asunto, para luego, a su regreso, informar al Secretario de Sanidad.

El Presidente Machado manifestó asimismo a los comisionados, que tenía verdadero interés en que este asunto se resuelva lo más pronto posible, porque se trata de un problema de carácter nacional.

LOS PROMEDIOS

Los señores Rodríguez Blanca y Godoy, visitaron Palacio con el propósito de entrevistarse con el Presidente de la República, para ultimar determinados detalles en relación con los promedios para los Colonos.

Los señores Rodríguez Blanca y Godoy, pertenecientes a la mesa de la Asociación Nacional de Colonos, ostentan la representación del Presidente de la misma, señor Pancelra, que por tener a su señora madre enferma, no ha podido acompañarlos en la gestión que realizan.

REORGANIZACION

El Presidente de la República firmó ayer tarde un decreto, a propuesta del Secretario de Instrucción Pública, disponiendo la reorganización en las Escuelas Superiores de la República.

PAGO A LOS TEMPOREROS JUDICIALES

El Secretario de Hacienda nos declaró que hoy firmará el Presidente Machado un decreto ordenando la situación de fondos necesarios para que se paguen los haberes que se les adeudan a los empleados temporeros del Poder Judicial.

EL MINISTRO DE CHILE

Hoy, a las diez de la mañana, se celebrará en Palacio la ceremonia de presentación de credenciales del nuevo Ministro de Chile en Cuba.

PRESIDENTES DEL CONGRESO

Los doctores Vázquez Bello y Guas Inclán, Presidentes del Senado y de la Cámara, respectivamente, cambiaron impresiones con el Jefe del Estado, sobre asuntos de carácter político.

PERSONAS RECIBIDAS

He aquí la lista de las personas que ayer mañana fueron recibidas por el Presidente Machado:

Doctores Antonio y Néstor Mendoza; comisión integrada por el Secretario de Sanidad y los doctores Barahona, Comas y Gómez; Senador General Pino Guerra; señor Pablo Pérez; Presidente del Senado; Presidente de la Cámara; Senadores Duque de Heredia, Carlos de la Rosa, General González Clavel; Jefe del Ejército; Secretario de Guerra y Marina.

NO ACUDIO

El Presidente de la República no acudió, como era su propósito ayer mañana, a la inauguración de una cocina económica en el antiguo Hospital de San Ambrosio. Sus muchas ocupaciones se lo impidieron.

CON EL SECRETARIO DE LA PRESIDENCIA

El señor Herrera, Secretario de la Presidencia, recibió en su despacho del segundo piso de Palacio, a las siguientes personas:

Señora de Martínez; señor Antonio Quijano, del Bando de Piedad; señor Evaristo Renterías; señor López; señor Abelardo de Aguiar; señorita Mencía; señorita Sabas Alomá; Patria Macías.

CONSEJO DE SECRETARIOS

Después del reglamentario Consejo de Secretarios, celebrado ayer al mediodía en Palacio, se nos entregó la siguiente nota oficiosa:

El señor Secretario de Hacienda informó al Consejo que al finalizar ayer el año fiscal de 1929 a 1930, se había obtenido una recaudación que, de acuerdo con las operaciones interiores de ajuste presupuestado realizadas, permitía pensar en que se liquidase el pasado presupuesto con condiciones favorables, es decir, dentro de las cifras calculadas.

El señor Secretario de Agricultura, Comercio y Trabajo dió cuenta de que el último central que continuaba moliendo en Oriente, ha terminado su molienda; finalizando la zafra de Cuba con cuatro millones seiscientas setenta mil tonaladas, y fracción, de caña.

Después los señores Secretarios informaron sobre distintos asuntos de interés general, sobre los que no recayó acuerdo del Consejo. Y el señor Presidente dió por terminada la reunión.

JUVENIN
LO ULTIMO Y MAS PERFECTO PARA LAS CANAS

FUE SUSPENDIDA UNA FIESTA EN LA ESCUELA DE APLICACION DE COLUMB

Se espera que el Senador Viriato Gutiérrez llegue a la Habana, del lunes al martes de la semana que se aprox

El doctor Arturo Alemán, acudió a Palacio con el propósito de cambiar impresiones con el Presidente Machado, respecto al Liceo de Santa Clara.

EL NUEVO MINISTRO DEL PARAGUAY

El Subsecretario de Estado, al abandonar Palacio, dijo a los periodistas que en la próxima semana presentará sus credenciales ante el Presidente de la República, el nuevo Ministro del Paraguay en Cuba, Excelentísimo señor Tomás Salomoni.

SUSPENDIDO

La fiesta de clausura de curso en la Escuela de Aplicación de Columbia, que debía celebrarse ayer mañana con la asistencia del Jefe del Estado, fué suspendida a causa del doloroso accidente aviatorio que ocurrió la tarde del martes.

DESFILE DE MASONES

Pasado mañana, viernes, a las nueve de la mañana, desfilarán frente a Palacio y ante el Presidente Machado, los quinientos masones americanos, que serán nuestros huéspedes durante unos días.

VIRIATO GUTIERREZ

Por noticias recibidas en la Habana, se espera que el Senador Viriato Gutiérrez, llegue a la capital, procedente de Europa, Estados Unidos, la próxima semana del lunes al martes. Es casi seguro que el doctor Gutiérrez realice viaje de Cayo Hueso a la Habana en hidroplano.

EXPORTACION DE CARNES

Ayer visitó Palacio el Capitán veterinario señor Santamaría, con objeto de tratar sobre el embargo de nuestras carnes a los Estados Unidos, esperándose que sean modificados los actuales fletes ferroviarios y distintas partes del reglamento de exportaciónn, a fin de poder contrarrestar el mal que se producen, en est esector de nuestras industrias, los altos aranceles americanos.

REPRESENTACION

El Ayudante Presidente Comandante Espinosa, llevó la representación del Jefe del Estado al entierro de los aviadores Tenientes Morlote y Córdova.

NO CELEBRO LA CAMARA SESION

No se permitió que hubiera una discusión, sin resultado práctico

No celebró sesión ayer tarde la Cámara por falta de quorun.

Un pase de lista solicitado por el Sr. César Madrid que se opuso que continuaran celebrándose sesión sin quorum, cosa—dijo—que viene ocurriendo aquí siempre, no permitió q. los señores diputados mantuvieran una fuerte discusión, sin resultados prácticos.

Finalizando ya la actual Legislatura son numerosos los señores Representantes que quieren ver aprobados sus proyectos, muchos de ellos de carácter electoral. Son proyectos que pueden ser vetados por el Ejecutivo, unos y otros los más que no saldrán del Senado pero son proyectos a la postre que ilusionan a los electores para que acudan a las urnas.

En torno a que proyecto debía ser el primero en discutirse los diputados entablaron un debate bizantino, dándole término el señor César Madrid con un pase de lista.

EXPEDIENTES A GUARDA JURADOS

Tres acusados de mezclarse en movimientos de obreros

El Secretario de Gobernación ha ordenado que se inicie expediente administrativo contra los guarda jurados Flores David, Vázquez Valle y Manuel Quijano acusados de mezclarse en los movimientos obreros del Ferrocarril de Cruces y de proferir frases injuriosas y subversivas contra el Gobierno.

Otro expediente también se iniciará contra los guarda jurados de los muelles de la Habana por iguales razones.

¿ TOSE ?
PRUEBA GRATIS
ALQUITRÁN
Legítimo de
PINO POR SARRÁ
Sólo una muestra a cada persona mediante la presentación de este periódico, en la Droguería Sarrá, mañana.

E. P. D.
LA SEÑORA
Amparo Martín Torres
HA FALLECIDO
DESPUES DE RECIBIR LOS SANTOS SACRAMENTOS

Dispuesto su entierro, para hoy, jueves, 3, a las tres de la tarde, los que suscriben: viudo, sus hijas, madre, hermanos y demás familiares, ruegan a sus amistades la encomienden a Dios en sus oraciones y asistan a la conducción del cadáver, desde la casa mortuoria: calle Pezuela, entre More y San Marcos, (Cojímar), hasta el Cementerio de Colón; favor que agradecerán eternamente.

La Habana, Julio 3 de 1930.

Francisco Prieto Alvarez, Josefina, Mercedes, Francisca, María, Esperanza y Amparo Prieto Martín, Juana Torres Viuda de Martín, María, Consuelo, Antonia, Esperanza, Natalia y Fernando Martín Torres, Silverio, Alejandro, Andrea, Micaela, Irene, Manuel y Mercedes Prieto y Alvarez, (ausentes), Rdo. Padre Díaz, y Doctor Grau San Martín.

LOS rayos solares son grandes benefactores de todo ser y planta viviente—no así de los alimentos! A éstos, por el contrario, hay que protejérlos precisamente contra la acción del calor, para su debida conservación.

Y nada más adecuado para cumplir fielmente esta misión que el moderno

Refrigerador
GENERAL ELECTRIC

¡Coloque los alimentos, bajo su sombra protectora!

¡Viva así despreocupada! No tema a los rayos solares que, caldeando las paredes de su hogar, elevan peligrosamente la temperatura del interior.

El Refrigerador GENERAL ELECTRIC, es una necesidad durante todo el año, pero se hace aún más indispensable en estos meses de riguroso verano.

10 Grados Centígrados
es la temperatura científicamente ideal para la conservación adecuada de los alimentos.

¡MANTENGALA AUTOMATICAMENTE!

Los refrigeradores General Electric se fabrican en todas las capacidades y al alcance de todas las fortunas, tanto por su precio como por sus amplias facilidades de pago.

Solicítense informes completos en:

Galiano y Neptuno — Real 150 (Marianao)
Monte No. 1 — J. del Monte 252

y en cualquiera de nuestras sucursales en el interior de la República

Cía. Cubana de Electricidad
A las Ordenes del Público

M.E.C.D. 2016

Reponga sus fuerzas

CUANDO después de una enfermedad ha quedado el estómago delicado, precisa tomar solamente alimentos sanos y fácilmente asimilables. Nada mejor que una sopa de Maizena Duryea y leche. Es deliciosa, nutritiva y muy fácil de preparar.

Después, conforme se vayan recobrando las fuerzas, pueden tomarse otros platos más substanciosos, preparados también con Maizena Duryea. La Maizena Duryea se elabora con el corazón del maíz solamente y a ello debe sus valiosas cualidades tan conocidas y apreciadas.

Hemos preparado un precioso librito de cocina, en el que se explica como preparar muchos platos deliciosos y se ilustra a colores la manera de servirlos. Gustosos le enviaremos un ejemplar gratis.

F. A. LAY
Apartado 695 Habana

MAIZENA DURYEA

HABANERAS

(Viene de la página ONCE).

RIALTO

EN DIA DE MODA

Muy concurrido.
En gran animación.
Aparecía así ayer, como siempre en los miércoles elegantes, el favorito Rialto.
Las tandas de gala, lo mismo la de la tarde que la de la noche, se vieron muy favorecidas.
Por la reseña que doy a renglón seguido podrá juzgarse de lo numeroso del concurso.
Blanca Broch de Albertini.
Blanquita Maruri de Hornedo.
Blanca García Montes de Terry, Herminia Navarrete, María Reboul Viuda de Zorrilla, Susana de la Torre de Cazimajou, María Sánchez Vda. de Sarria, Cándida Martínez de Sastre.
María Rivero de Castro.
Sofía Zorrilla de Juliá.
Georgina Fernández de Reyes, Juana Suárez Vda. de Ventura, María Ramírez Vda. de Saaverio, Gela Riera de Leiseca, Aurelia Busto de Costales, Rosaura Muñoz de Fernández.
Virginia Martínez de Muñiz.
Nena Rivero de Angulo.
Amelia Castañer Viuda de Coronado, Marta P. de Petit, Emelina Gutiérrez de Paredes, Luisa Rigol de Zubizarreta.
Carmelina Bernal de Río.
Adelaida Parodi de Olivella.
Elena Núñez de Machado y Dolores Betancourt de Machado, Isabel Gueringer de Corvison, Katty de Fuster, América Fernández de Bombalier, Ernestina Solana.
Desde D. de Ruiz.
Celia Andreu de Rayneri.
Señoritas:
Chichí Goyri.
Margot y Zoila Ventura.
Lolita Loyzaga, Laura Malé, Celia Alvarez, May Sastre, Oneida Leiseca, Panchita Fernández, Ofelia y Hortensia Saaverio.
Silvia Sánchez Toledo, Esther Morales, Sylvia Corvison, Yolanda Portuondo, Octavila Ferrer, Aurora y Benitina Avila.
Stenie y Gladys de Castro.
Josefina Villanueva.
Rosita Añon, Isabelita Vázquez, Obdulia Ruíz, Hilda Rosas, Amparo Francisco, Josefina Les, Julita Arizti, Trinidad López, Rebeca García.
Elena de Cárdenas.
Carmita y Clarita Bretón.
Aurelia Portela, María Enriqueta García y Noemí Luya, Angélica y Clemens Petit, Ondina y Aurora Delgado, Emelina Paredes, Matilde Morón, Britty Ventura, Blanca Dopico, María González, María López.
Marta y Mercedes Castro, Fausta Fernández y Merceditas López Chavez, Luz de los Angeles Guilló, Nena Prieto.
Margot Fominaya.
Lulú y Cristina Berrocla.

EL ULTIMO COMPROMISO

Lala Carreño.
Y Chano Sampedro.
Feliz parejita cuyas relaciones amorosas quedaron oficialmente sancionadas ayer tras el requisito de la petición de mano.
Muy linda Lala.
Encantadora.
A sus encantos físicos une su simpatía y su exquisito trato.
Muchas las flores que ha recibido con motivo de su compromiso.
De su prometido las primeras.
Un precioso cesto de **Milagros** con ese sello de distinción y de belleza de todos los trabajos del elegante jardín de Prado 11.
Era de **easter lillies** con un lazo de tul.
Y, surgiendo de las flores, una paloma blanca, como los lirios que la rodeaban.
Recibirá hoy a sus amigas la señorita Carreño.
Recibo de la tarde.
Sin caracter de fiesta.

CORDOBA Y MORLOTE

Las tragedias del aire.
Muy sensibles.
Afecta la última a dos familias estimadísimas en el seno de la sociedad habanera.
Jóvenes y vigorosos, llenos de vida, cuando todo les sonreía, dejaron de existir víctimas de un desgraciado accidente los tenientes del Cuerpo de Aviación Carlos Córdoba Gómez y Rogelio Morlote y Grimes.
Un duelo para el Ejército.
Y también para esta sociedad.
Su entierro, verificado ayer tarde con los honores militares correspondientes, fué exponente fiel de las simpatías y de los grandes afectos de que disfrutaron en vida los tenientes Córdoba y Morlote.
Muchas las ofrendas florales que le fueron dedicadas.
De **El Clavel**, el gran jardín nacional de los hermanos Armand, eran las siguientes, bellas y valiosísimas todas:
Para el teniente Córdoba.
Una corona estilo **Gloria** del general Alberto Herrera y señora.
Una corona estilo **Habana** de sus padres y hermanos.
Una corona estilo **Florencia**, de sus hermanos Nene y Rosita.
Una corona estilo **Maceo** del Coronel, Jefe y Oficiales del Sexto Distrito.
Una corona estilo **Pureza** del Jefe y Oficiales del Cuerpo de Aviación.
Una corona estilo **Libertad** del Club de Alistados del Cuerpo de Aviación.
Una cruz estilo **Roma** de Fifo.
Una corona estilo **Aurora** de José Manuel y Delia.
Y una corona estilo **Niágara** de Rafaelillo y Josefina.
Para el teniente Morlote.
Una corona estilo **Cuba** del general Alberto Herrera y señora.
Una cruz estilo **Catedral** de Fifo.
Una corona estilo **Martí** del Coronel, Jefe y Oficiales del Sexto Distrito.
Una corona estilo **Iris** del Jefe y Oficiales del Cuerpo de Aviación.
Una corona estilo **Estrella** del Club de Alistados del Cuerpo de Aviación.
Una corona estilo **Renacimiento** de Salvador Rionda y señora.
De la **Casa Magriñá** eran para el teniente Córdoba, una corona muy linda, con un pie de flores, de Felo Guás Inclán y señora, otra de la Compañía de Aviación **Curtiss** y tres más de la familia de Alvarez. A Carlitos, de Ramón y de Osmundo Pérez y señora, además de una cruz de dalias de Nicolás Travieso y un cojín de Raúl Ramírez.
También de la **Casa Magriñá** al teniente Morlote, una corona A Rogelio, tu amigo Carlos y otra de la Compañía **Curtiss**, una cruz de la Compañía **Chel Mex** y un cojín de Fernando y Lorenzo.
Del jardín **Milagros**, para el teniente Córdoba, una corona muy grande y muy valiosa, estilo **Souvenir**, de gladiolos y dalias amarillos y rosas **Ofelia**, de Sergio Carbó y señora.
Una corona estilo **Meditation**, toda de rosas **Catalina Lasa**, de la **Pan American Airway Inc.**
Y una corona estilo **Tendresses**, de dalias y gladiolos rosados combinados con **easter lillies**, de Emilio Rivas y familia.
Y para el teniente Morlote, también de **Milagros**, una bellísima corona, estilo **Eternidad**, de dalias y gladiolos rojos y callas, de la **Pan American Airway Inc.**
De **El Fénix**, para el teniente Córdoba, eran una gran corona del Honorable Presidente de la República, General Gerardo Machado.
Una corona del doctor Inclán y familia.
Una corona de Margot y Rafaelito.
Y una corona del cadete Benítez.
De la **Casa Trías**, el elegante jardín del Vedado, eran las siguientes:
Una corona de su inconsolable esposa.
Una corona del doctor Barba Inclán.
Una corona de Alberto Hetty.
Una corona de Gustavo García y familia.
Una corona de Pedro Inclán y familia.
Y una corona de Merceditas y Roberto.
Para el teniente Morlote.
De **El Fénix**
Una hermosa corona del Honorable Presidente de la República, General Gerardo Machado.
Y una corona del cadete Benítez.
De la **Casa Trías**
Una artística corona de Alfredo Gamard.
¡Paz a sus restos!

BODA

EN EL VEDADO

Otra boda más.
Entre las de anoche.
Ante el altar mayor de la Parroquia del Vedado quedó solemnemente consagrada la unión de Graziella Font y Calvo, bella y muy graciosa señorita, y el distinguido joven Mario de la Guardia y Curbelo.
La novia, ataviada con exquisito gusto, fué la admiración de todos.
Lucía un traje precioso.
Y el ramo, un primor.
Ramo que procedía del jardín **El Fénix** y que era de claveles y dalias-crisantemos.
El licenciado Cristóbal de la Guardia, ex-Secretario de Justicia, fué el padrino.
Y la madrina, la señora madre de la novia, María Teresa Calvo viuda de Font.
Testigos.
Cuatro por la novia.
Los señores José Auñón y Chacón, José E. de la Torriente, Antonio Martínez Arenas y Octavio M. Font.
A su vez suscribieron el acta matrimonial como testigos por parte del novio el coronel Aurelio Hevia, el señor José I. Primelles y el licenciado Juan Federico Edelmann, Magistrado del Supremo.
Graziella y Mario.
¡Eterna sea su felicidad!

GRAND DINER

Una comida anoche.
De un grupo numeroso.
La ofrecieron en el **Coutry Club** varios amigos del señor Alfredo Cañal y su interesante esposa Estela B. de Cañal con motivo de su viaje.
Parten el lunes.
Con dirección a Europa.
Más de treinta personas formaron la animada reunión en torno a los festejados.
Tema para mañana.
Imposible ahora.

SUMMER CASINO

Noches de los jueves.
Siempre animadas.
Y siempre concurridas en el **Summer Casino**, nuestra grandioso centro de esparcimiento, en las cercanías de la Playa de Marianao.
No faltará el premio de cien pesos, en el keno, a media noche.
El cabaret reluciente.
Como siempre.

MARGOT ROS

El concierto de hoy.
Transferido.
Ha sido necesario aplazarlo, por un término indefinido, en gracia a circunstancias inesperadas.
Una contrariedad.
Verdaderamente.

Enrique FONTANILLS

LECHE WARD
Maxima Nutricion

LEA ESTO, QUE INTERESA
La Librería Aeadémica
OFRECE A SU NUMEROSA CLIENTELA, LA MANERA DE HACERSE DE UNA BIBLIOTECA DE GRAN VALOR, CON GRANDES FACILIDADES DE PAGO
OBRAS A PLAZOS
Diccionario Espasa; Diccionario Salvat; Historia de Onke; Costumbres del Universo; Mil y Una; Biblioteca del Contador; Historia del Arte de Pijuán; Mitología Ilustrada; Fábulas de la Fontaine; Historia del Mundo en la Edad Moderna; La Mejor Música del Mundo; Tesoro de la Juventud; El Quijote, dos tomos; Historia de España, de Lafuente; Biblioteca Universal Obras Admirables; Geografía Universal; la magnífica Enciclopedia Jurídica Española; y la Historia del Traje y de la Moda (ocho tomos interesantísimos). Todas estas obras son de un valor extraordinario, y harán que su biblioteca sea de una gran importancia. Pida contratos de las que desee; les serán remitidos en el acto.
PARA EL HOGAR
La Revista más interesante y útil para el hogar, "El Hogar y la Moda". Tres números al mes y un Magazine de lecturas. Es por suscripciones semestrales y anuales. Si hace usted un semestre, será obsequiada con un trimestre de la Revista "Meterete" o con una pluma de fuente, a legir.
"METERETE"
Es la Revista infantil más interesante que se ha publicado. Dos números al mes. Contiene narraciones, cuentos, adivinanzas, dibujos, en fin, cuanto con la niñez se relaciona. Semestre, $2.40; año, $4.80.
LIBROS DE COCINA
"La Cocina y el Hogar", libro utilísimo, con medidas del país y una diversidad de recetas de cocina, repostería y helados. $2.50.
EL COCINERO CUBANO
Un menú para cada día del mes; medidas claras; diversidad de platos riquísimos y repostería. $1.50.
PARA LA PRIMERA COMUNION
Preciosos Rosarios, última novedad; Libros de Misa; estampas; oraciones; novenas; recordatorios de difuntos; El Rosario de las Llagas; Oración Milagrosísima.
UN LIBRO MUY INTERESANTE
Los Secretos de la Cábala. Clave de todos los juegos. $1.25.
LA MUJER Y EL HOGAR FELIZ
Se obsequiará a toda persona que adquiera esta obra (al contado $20), con un modelo precioso de sombrero de la acreditada casa de modas "La Magnolia".
Haga hoy mismo su pedido. O'Reilly 80, entre Villegas y Bernaza. Teléfono A-9421.
6649 30d. 22 Julio.

MARTES, JUEVES Y SABADOS
Regalo de $100 oro, al ganador del KENO de las doce de la noche.
Summer Casino
Comida y Baile en el Roof
Nutrido Show. Dos Orquestas.
Proximamente se anunciará un Keno extraordinario de $500, oro.
Servicio cada 15 minutos de los ómnibus Amaro, desde el Parque Central.

ES LO MEJOR
El Sr. Santiago Ferrer que reside en el Edificio del Royal Bank del Canadá en Santiago de Cuba, escribe al Dr. Bosque lo siguiente:
Tengo el gusto de participarle mi agradecimiento por su "PEPSINA Y RUIBARBO BOSQUE", que me curó radicalmente de una tenáz enfermedad del estómago, que estuve padeciendo durante varios meses.
Faculto a Vd. para que de ésta haga el uso que tenga por conveniente.

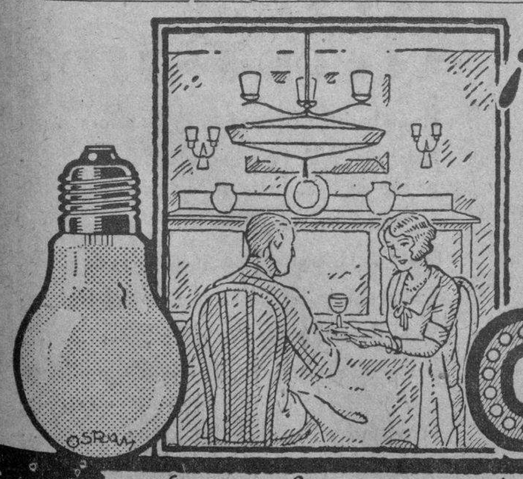

¡Mejore el alumbrado!
Emplee lámparas mateadas interiormente
OSRAM
Luz profusa aumenta la intimidad de su hogar.
Zaldo y Martínez, S. en C., Mercaderes 4, Habana.

Cùba Pertenece Desde Este Mes a la Convención Postal Universal

Fué firmada recientemente entre más de noventa países, en la capital de la Gran Bretaña. El franco oro como tipo de moneda

Los sellos que representen las tarifas estarán confeccionados en colores. Los gastos de la Oficina Internacional. Detalles

El Presidente de la República a propuesta del Secretario interino de Estado, firmó el reglamento de ejecución de la Convención Postal Universal, así como también sancionó las disposiciones relativas al transporte de correo de cartas por la vía aérea y su Protocolo final.

Tanto la Convención Postal, como su Protocolo fueron aprobados por el Senado de la República el día 11 del pasado mes de junio como publicamos nosotros en su oportunidad.

La Convención Postal ha sido firmada y convenida entre casi todos los países del mundo ascendiendo estos y las colonias y sus protectorados a la cantidad de noventa países.

Los países entre los cuales se celebró la Convención Postal Universal, forman bajo esa denominación, un solo territorio postal para el cambio recíproco de correspondencia.

CONVENIO Y ARREGLOS DE LA UNION

El Servicio de Correspondencia se rige por las disposiciones de la Convención.

Los demás servicios tales como el de cartas y cajas con valor declarado, el de bultos y giros postales, el de transferencias postales el de valores a cobrar y el de suscripciones y escritos periodísticos son objeto de arreglo entre los países que forman la Unión.

Estos arreglos solo son obligatorios para los países a ellos adheridos.

JURISDICCION DE LA UNION

Se consideran como pertenecientes a la Unión Postal Universal, las Oficinas de Correos establecidas por países de la Unión en países ajenos a la Unión; el Principado de Liechtenstein, como dependiente de la Administración de Correos de Suiza; las Islas Feroe y la Groenlandia, como parte de Dinamarca; las posesiones españolas de la costa septentrional de Africa, como parte de España; los valles de Andorra como servidos por la Administración de Correos española y la Administración de Correos de Francia y Walfish-Bay como parte de la Unión del Africa del Sur; Basutoland como dependencia de la Administración de Correos de la Unión del Africa del Sur.

ARBITRAJE

En caso de disentimiento entre dos o más miembros de la Unión, respecto a la interpretación de la Convención y de los arreglos o acerca de la responsabilidad, que se deriva, para una Administración de la aplicación de estas actas la cuestión en litigio se decidirá por juicio arbitral.

Cuando una de las Oficinas en desacuerdo no corresponda a la proposición de arbitraje en el plazo de seis meses o de nueve meses para los países distantes, la Oficina Internacional podrá, si así se lo piden, provocar a su vez la designación de un árbitro por la Oficina en falta o designarlo ella misma de oficio.

La decisión de los árbitros se dará por mayoría absoluta de votos y en caso de empate los árbitros eligirán, para decidir la diferencia, otra Administración igualmente ajena al litigio y cuando no se pongan de acuerdo respecto a dicha elección la Oficina Internacional designará la referida Administración entre los miembros de la Uión no propuestos por los árbitros.

LIBERTAD DE TRANSITO

La libertad de tránsito está autorizada en todo el territorio de la Unión. La libertad de tránsito de los bultos postales queda limitada al territorio de los distintos países que participan de este servicio.

Los envíos con valor declarado pueden transitar en despachos cerrados por el territorio de los países que no prestan el servicio de esta clase de envíos o por servicios marítimos para los cuales la responsabilidad de los valores no es aceptada por los países, pero la responsabilidad de dichos países se limita a la prevista por los envíos certificados.

Está prohibido percibir tarifas postales, de cualquier naturaleza que sean, ajenas a las previstas por la Convención y los Arreglos.

Y con respecto a la suspensión temporal del servicio se expresa en el pacto que cuando, por cualquier circunstancia extraordinaria una Administración se vea obligada a suspender temporalmente y de una manera general o parcial la ejecución de un servicio deberá avisarlo inmediatamente por telégrafo si fuere necesario, a la Administración o Administraciones interesadas.

Como tipo de moneda el franco ha sido tomado como unidad monetaria en las disposiciones de la Convención y los Arreglos. Entiéndase el franco oro con cien céntimos de un peso de 10-31 de gramos y de 0.900 de título. Y en cada país de la Unión Postal las tarifas se establecen en la moneda vigente en dicha Unión.

SELLOS DE CORREO E IMPRESIONES DE FRANQUEAR

Los sellos de correos que representan las tarifas tipos de la Unión o su equivalente en la moneda de cada país serán confeccionados en los siguientes colores:

En azul oscuro, el sello que representa la tarifa de una carta sencilla.

En rojo, el sello que representa la tarifa de una tarjeta postal.

En verde, el sello que representa la tarifa del porte sencillo de los impresos.

Las impresiones producidas por las máquinas de franquear deben ser de color rojo vivo, cualquiera que sea el valor que representen.

Los sellos de correo y las impresiones de franquear, deberán llevar siempre que sea posible, en caracteres latinos de indicación del país de origen y mencionar su valor de franqueo según el cuadro de equivalentes adoptado.

La indicación del número de unidades o de fracciones de la unidad monetaria que sirvan para expresar este valor se hará en cifras árabes. En cuanto concierne a los impresos franqueados por medio de impresiones obtenidas con la máquina de imprimir las indicaciones del país de origen y del valor del franqueo pueden ser reemplazados por el nombre de la Oficina de origen y la frase "taxe percue" (tarifa cobrada) "port payé" (porte pagado) o una expresión análoga.

Los sellos de correos conmemorativos o de caridad por los cuales se pagará un suplemento de tarifa independientemente del valor del franqueo, deben ser confeccionados de manera que eviten toda duda al objeto de este valor.

GASTOS DE LA OFICINA INTERNACIONAL

Los gastos ordinarios de la Oficina Internacional no deberán exceder de la cantidad anual de 350,000 francos suizos y la Administración de Correos de Suiza vigilará los gastos de la Oficina Internacional, le hará los anticipos que necesite y formulará la cuenta anual que se comunicará a las demás Administraciones.

Flores
La Flor Cubana
Confíenos su orden y saldrá complacido
10 de Octubre 332
Telef: I-5111 o I-4188

LIQUIDACION DE VAJILLAS Y BATERIAS DE COCINA

VAJILLAS
de semi-porcelana inglesa con
52 piezas .. .. $ 9.00
61 piezas 11.00
81 piezas 17.00
BATERIAS DE ALUMINIO
20 piezas .. .. $ 8.00
OLLAS de 3 y medio litros 90 CTS
Hacemos envíos al interior con costo de flete adicional.
Loceria y Cristalería
LA MARIPOSA
Galiano 56

M.E.C.D. 2016

JULIO: EL MES DE "EL ENCANTO"

Esta es la venta más sensacional que jamás haya hecho EL ENCANTO.

No se trata de unos pocos artículos rebajados como atracción, sino de todos, absolutamente todos los artículos de verano y la mayor parte de los de uso corriente.

Vea, como una prueba, las referencias con relación a los Sombreros y Vestidos y pida precios en los demás Departamentos.

Las mejores horas para venir a EL ENCANTO en estos días dada la gran afluencia de público, son las de la mañana, y las primeras de la tarde.

NOTICIAS TELEGRAFICAS DEL INTERIOR DE LA REPUBLICA

EL RECTOR HABILITO EL DIA DE HOY PARA EXAMENES EN LA F. DE DERECHO

Finalizan las oposiciones a la Cátedra Civil, primer curso. El Profesor Dr. Delgado explicará un cursillo en estas vacaciones

HABILITADO EL DIA DE HOY POR EL RECTOR

El doctor Clemente Inclán, por Decreto Rectoral de ayer, habilitó el día de hoy para que la Facultad de Derecho finalice los ejercicios de oposición a Premios, ya convocados, con lo que se ultiman las tareas académicas del curso en el Alma Mater.

FINALIZAN LAS OPOSICIONES A LA CATEDRA DE DERECHO CIVIL PRIMER CURSO

Ayer tarde realizaron el segundo ejercicio de las oposiciones a la Cátedra de Derecho Civil (Primer Curso) los doctores Guerra López, Dorta Duque y Julio Iglesias, quienes quedaron citados para el lunes 7, a las 10 a. m., para efectuar el tercer ejercicio, en el Aula Magna.

CURSILLO DE VERANO POR EL PROFESOR DR. DELGADO EN EL CALIXTO GARCIA

El señor Decano de Medicina doctor Rodríguez Molina, autorizó ayer al Profesor Auxiliar de "Química Biológica", para que pueda explicar un cursillo de verano a sus discípulos, del 15 del actual a 30 de Agosto, en el Anfiteatro del Calixto García.

COMISION HONORIFICA OFICIAL

Por Decreto Rectoral de ayer se confiere Comisión Honorífica oficial a la doctora Manuela Catá, Instructora de la Cátedra de Historia de la Literatura Española, para que durante el verano realice estudios especiales de esa materia.

NOTICIARIO DE PREMIOS UNIVERSITARIOS Y OPOSICIONES

Mediante los pertinentes ejercicios de oposición han sido otorgados los siguientes Premios Ordinarios:

Sociología: Juan M. Portuondo, Concepción Castañeda, Gaspar M. Jorge y Cira D. Hernández.

Electricidad. (Curso Especial para Ingenieros Civiles): Ramón Valdés Daussá y Victorino Blanco.

Dibujo a mano libre (Primer Curso): Carlos Calleja y Eduardo Montoulieu.—Segundo Curso: Alfredo Inclán y Jorge Galdós.

Electricidad Aplicada (Primer Curso): Leandro Goicochea y Loeb Bet.

Teoría de la Electricidad (Primer Curso): Antonio Cao y José Amézaga.

Anatomía Patológica: Rubén Mignagaray, Luis Pérez y David Cojimar.

Enfermedades de la Laringe: Alfredo M. Petit, Secundino Suárez y Santos Dongo.

Patología General (Primer Curso): Julio Feijoo, Orenzo Martín, Eduardo Rivero, David Cazañas y Orlando Fernández.

Parasitología: Carlos García, José M. Doval y Aurelio Martín Jiménez.

Radiología: Manuel Huergo Pino, Julio Rodríguez y Felipe García Cañizares.

Anatomía (Segundo Curso): Manuel J. Lacunas y Gonzalo Ordext.

Puentes y Coronas: Sixto Ramo,s Rubén Ruíz y Reinaldo Cartaya.

Dibujo Aplicado (Primer Curso): Julio Debrosse y Segundo Curso, Ramiro Valdés Daussá.

Tecnología Jurídica del Italiano: Luis Delgado y José Miró.—Idem del Inglés: Luis D. Garder, Manuel Gutiérrez y Mario Alzugaray.

Exposición y Composición de Español: Luis D. Garder, Víctor Amat y Alfredo García.

TITULOS EXPEDIDOS

En extremo laboriosa la mañana de ayer para el personal de la Secretaría General de la Universidad, anhelando — y lográndolo, como cada día — despachar todos los Títulos Profesionales que eran solicitados por los nuevos Graduados, siendo firmados por el señor Rector los siguientes:

De Doctor en Derecho Civil: Nestor Carbonell, Leopoldo Martínez Azcoy, Juan García Rayneri, Eliseo Delgado Suárez, Rubén Cruz Planas.

De Doctor en Cirugía Dental: José A. Fonts Castro, Esther María Entralgo, Juan J. Martínez González, José F. Alemany Alvarez, Manuel Rivero Moreno y Eticia Espinal Hernández.

De Notario: Srta. Aida F. Rubio y García.

LA OBRA DE M. GEORGES CLAUDE

Una carta en relación con el accidente que la retarda

Matanzas, Junio 30 de 1930.
Señor Director del DIARIO DE LA MARINA.
Prado 103.
Habana.

Muy señor mío:

Le doy muchas gracias por la simpatía y el interés que usted me demuestra en el artículo del 28 de Junio, en el cual, el DIARIO DE LA MARINA busca las razones del accidente acaecido durante la inmersión de mi tubo.

Para empezar, permítame que le diga que no existe razón alguna para desalentarme, puesto que como usted conoce, gracias a la abnegación de mi personal y de un modo muy especial de los señores Daimé y Pierre, he podido llegar a la decisión de que se fabrique otro tubo que ya está en vías de fabricación para ser sumergido a fines de Agosto, antes que empiece la estación de los temporales.

En su artículo le concede usted lugar preponderante a la ruptura de los cables de retención, y usted dice que si el cálculo hubiese sido hecho según el sistema americano, y no de acuerdo con el método francés, la planta estaría ya funcionando.

Ciertamente todo hombre se puede equivocar, y yo como los demás no son infalible. Permítame, por tanto, decir que los cables de amarre tenían resistencia de ruptura de 60 toneladas, el esfuerzo previsto para una operación normal debiendo alcanzar a lo sumo 15 toneladas.

La verdad de los hechos que llegó a mi conocimiento después del accidente por **numerosos testigos**, es que la ruptura de los cables fué un **efecto** y no una **causa**, y que el «desastre» fué causado por la estupidez —o la mala intención—de algunos obreros.

En contra de las órdenes dadas, estos obreros reventaron los flotadores colocados al extremo leano del tubo, produciéndose de este modo un violento hundimiento **longitudinal** por la cabeza, y como consecuencia inevitable, la ruptura de los cables de retención al recibir un esfuerzo que se puede calcular en más de cien toneladas. Al efectuar las operaciones normales, al contrario la cabeza del tubo, debía ser la última parte que quedara flotando, y éste debía hundirse **transversalmente** de manera que se posara progresivamente sobre el fondo, desde la costa, con esfuerzos de tracción muy tenues.

Además, otros entorpecimientos que pueden atribuirse a la mala fe, se comprobaron mientras el tubo se deslizaba sobre la vía férrea en su marcha hacia el mar, así como durante la colocación del primer tramo.

Debido a estos hechos, he pedido al Gobierno Cubano—además de poner a mi disposición al señor B. García Vázquez, y la asistencia técnica que tan generosamente me han brindado—el apoyo del Ejército y la Marina para obtener en el próximo ensayo la seguridad y disciplina necesarias.

Como usted ve, por sorprendente que sea la afirmación, a primera vista, yo no puedo sino felicitarme de las enseñanzas de mi última tentativa que debió haber sido un éxito rotundo y que yo pueda esperar el éxito definitivo para la próxima pez.

Y llego a la conclusión, una vez más en mi carrera, que la tenacidad es algo grande.

Quedo de usted muy atentamente,
Georges Claude.

N. de la R.—La información a que se refiere el sabio ingeniero francés M. Claude está contenida en la Sección de «Día en Día» debido a la pluma humorística del compañero Jorge Fernández de Castro, (Tartarín de Tarascón) y en ella no se hace mención especial como afirma nuestro comunicante a la ingeniería francesa en particular sino a la del otro lado del Atlántico.

Por lo demás, tenemos muchísimo gusto en publicar la carta del señor Claude.

UN JUICIO ORAL MUY INTERESANTE

Fué celebrado ayer en Stgo. de Cuba contra Manuel Castillo

SANTIAGO DE CUBA, julio 2 — DIARIO.— Habana.

Hoy celebróse en la Audiencia el interesante juicio contra Manuel Castillo, matador de Francisco Gondres Tamayo en la tarde del 16 de marzo pasado en el cafetín «La Caridad del Cobre» barrio Gutiérrez de Manzanillo sin que entre ambos hubiera habido discusión alguna.

El procesado negó los hechos. Declararon unos diez y seis testigos.

El Fiscal Dr. Francisco Fernández Pla, en maravilloso informe interesó para el procesado veinte años de reclusión y por cada una falta de arma sin licencia y daño a la propiedad, tereinta días de arresto. La defensora señorita Evelina Pujadas solicitó la absolución. — **M. Vega.**

EL SR. TEOFILO PINA CHEVALIER

Nombrado Secretario de Estado, en Santo Domingo

El señor Pérez Ravelo, oficial mayor de la Presidencia de la República Dominicana, ha informado a nuestro director doctor Rivero, en mensaje particular, que el Presidente de ese país hermano acaba de nombrar secretario de Estado en el despacho de Trabajo y Comunicaciones al señor Teófilo Pina y Chevalier.

CALIFICACIONES DE LOS ULTIMOS EXAMENES EN LA ESCUELA TECNICA

Los 39 alumnos que se expulsaron lo fueron por haber estado muy desaplicados y desaprobar el curso. Debida aclaración

GENERAL MACHADO, Julio 2. — DIARIO, Haoana. — Las calificaciones en la Escuela Técnica. — Como anuncié en pasada edición del DIARIO, dar a conocer las calificaciones de los alumnos de este Plantel, hoy lo hago con sumo gusto, dando a conocer también los motivos que se han tomado al retirar de esta Escuela a los 39 alumnos. Primero: que los referidos alumnos por haberse cometido distintas faltas al igual que por modorros, perdieron el año.

El señor Fernando Aguado, director de este Plantel procura que los alumnos que se encuentren estudiando sepan aprovecharse y no pierdan el tiempo.

He aquí las calificaciones:

Asignatura- Dibujo Técnico. Premios: Estanislao Sardiñas de León, Ramón Balestena Sierra, Alberto Faz Fernández de Cossio, Clemente Romero Velazco, Eduardo Ruíz Landa, Pedro Montano Bofill.

Asignatura: Educación Física y Maniobras: Nicolás de la Rosa Leiva, José López García, Pantaleón Padrón Herrera, Estanislao Sardiñas de León, Manuel Romero Padilla, José Ramos Gálvez, Fernando García Betancourt, Renier Cartaya Ruíz, Alberto Maitin Chaple, Alberto Faz Fernández de Cossio.

Asignatura: Ciencias Naturales: Wifredo Ramírez Rabassa, Clemente Portuondo Linares, Ignacio Rodríguez Perera, Roberto Muñoz Rabassa, Armando Sánchez Sánchez, Dioscorides Vázquez Tamayo.

Asignatura: Agricultura: Alberto Faz Fernández de Cossio, Eugenio Mier Colina, Raúl Ortega Bello, José Aldama Roque, Rafael Donestevez Marrero, Víctor Avello Suárez, Wilfredo Díaz Calderón.

Asignatura: Física con aplicaciones: Antonio Sanjermán Lleras, José Aldama Roque, Alberto Faz Fernández de Cossio, Eugenio Mier Colina, Raúl Ortega Bello, Ramón Salas Suárez, Estanislao Sardiñas de León.

Asignatura: Química con aplicaciones: José Aldama Roque, Raúl Ortega Bello, Antonio Sanjermán Lleras, Alberto Faz Fernández de Cossio, Eduardo Ruíz Landa, Ramón Ramos Morejón, Estanislao Sardiñas de León.

Asignatura: Dibujo Geométrico: Clemente Portuondo Linares, Miguel Cartas Pascual, Mario Ramos, Wilfredo Ramírez Rabassa, Ceferino Arbolaez Ríos, José Bravo Cruz, Eugenio Rizo Torres, Evelio Laurica Martínez.

Asignatura: Dibujo Técnico: Antonio Sanjermán Lleras, Raúl Mier Colina.

Asignatura: Aritmética y Algebra: Wilfredo Díaz Calderón, Estanislao Sardiñas de León.

Asignatura: Aritmética y Geometría: Roberto Ruñoz Rabassa, Armando Laroche Naranjo.

Asignatura: Geometría con Aplicaciones: Ramos Salas Suárez, Raúl Ortega Bello, Alberto Faz Fernández de Cossio, Rafael Donestevez Marrero, Ramón Balestena Sierra.

Asignatura: Aritmética: Alberto Faz Fernández de Cossio, Rafael Donestevez Marrero, Ramón Balestena Sierra, Fernando García Betancourt, Félix Nogales Ruiz.

Asignatura: Inglés: Alberto Faz Fernández de Cossio, Alberto Maitin Chaple, Ramón Salas Suárez, Ramón Balestena Sierra, Avilio Joménez Albert, Vicente González Ravelo, Alfredo Sánchez Molgosa, Miguel Vázquez Lloret, Wilfredo Ramírez Rabassa, Orlando Rojas Valdés, Ignacio Rodríguez Perera, Mario Rovirosa Luján.

Asignatura: Geografía e Historia: Joaquín Solazabal Reyes, Miguel Cartas Pascual, Ignacio Rodríguez Perera, Oswaldo Castellón Noriega, Evelio Lauzurica Martínez, Armando Laroche Naranjo, Wilfredo Ramírez Rabassa.

Asignatura: Caligrafía y Lengua Española: Clemente Portuondo Linares, Luis González González, Ignacio Rodríguez Perera, Osvaldo Castellón Noriega, Eduardo Aguililla Dieguez, Julio C. Izaguirre.

ACLARACION DEBIDA

En una de nuestras recientes informaciones, al reseñar la gran Velada Homenaje ofrecida en Los Pinos a los doctores Suárez y Condom, por un lamentable error dejamos de consignar el nombre de uno de los principales organizadores de dicho homenaje: nuestro querido compañero de redacción señor Jorge Fernández de Castro, el ingenioso Tartarín de Tarascón, autor de la leída sección humorística de "Día en Día". Fué él uno de los que más contribuyeron al éxito de aquella Velada.

Conste así.

Pablo Donato Díaz de Villegas.

EN EL HOSPITAL "LILA HIDALGO"

Gran labor rendida por esta institución de R. Boyeros

GRAL. MACHADO, julio 2. DIARIO. Habana. Una gran labor ha rendido esta institución desde el día primero de Mayo a la fecha. A continuación doy una relación exacta de las asistencias; para desvirtuar lo que se dijo hace pocos días de que en el gran Hospital de esta localidad solo se encontraban ocho enfermos lo que queda bien aclarado por la relación de los trabajos efectuados y los enfermos que actualmente hay.

Personal facultativo de plantilla.
Dr. José Luis de Cubas, Director.
Dr. Julio Sanguily, Cirujano Jefe.
Dr. J. Braulio Rodríguez, Auxiliar.
Dres. Juan Esnard; Ignacio Alvaré; Juan Amigó; José Canosa; Médicos internos.

Personal facultativo honorario que presta servicio constante.
Dres. Roberto Martínez; Raoul Granda; Anestesistas.
Dr. Juan Bermudez, Oto-rino-laringólogo.
Dr. José de Cubas Serrate, ginecólogo.
Dr. Miguel Mery, oftalmólogo.
Dr. A. Pérez Aza, Jefe Laboratorio.
Dr. A. Taquechel Radiólogo.
Dr. José Urrutia, Ortopédico.

Desde el día 1 de Mayo hasta el día de la fecha han ingresado 170 enfermos.

En el día de hoy existen 55 enfermos.

Se han dado 100 altas.

Se han curado en la casa de Socorros 75.

Operaciones de vientre, 14.
Amputación de seno 1.
Amputación de pierna, 1.
Amigdolectonias, 8.
Amigdalectonias 8.
Operaciones de catarata, 1.
Operaciones de huesos 3.

Se han hecho más de 40 Radiografias y cerca de 180 análisis de diferentes clases.

Seis partos.
Dos abortos.
Dos fallecidos.

P. Donato D. de Villegas.

UN ESTABLECIMIENTO ROBADO EN CIFUENTES

CIFUENTES, julio 2. DIARIO, Habana.—Anoche fué robado el establecimiento propiedad de Manuel Torres, llevándose los ladrones doce pesos y diez fracciones de billetes.

Perseguidos por el dueño del establecimiento, dejaron abandonados dos sacos llenos de mercancía y un par de zapatos que quitáronse para evitar ruido al andar. Dícese que el dueño conoció o creyó conocer a uno de los cacos.

Aréchaga,
Corresponsal.

NO LE PAGO EL TERMINAL

Ramiro Pérez García, de la calle Tapaste, en San José de las Lajas, acusó a Julián Mesa, de haberle vendido cinco papeletas de rifa del número 430, para el sorteo del 30 de Junio próximo pasado, y que resultando agraciado dicho número con el premio mayor, le negó el pago, estafándole.

A LA HABANA UN BUQUE-ESCUELA

El "Iskra" trae 21 guardias marinas. Salió de Las Palmas

LAS PALMAS de Gran Canaria, julio 2.— (ST).— Ha salido hacia la Habana el buque escuela de la Armada de Polonia Iska, que llegó a este puerto procedente de Portsmouth, Inglaterra.

Lo manda el capitán de corbeta de Walden y lleva una dotación de cincuenta hombres y van en el barco veintiún guardias marinas de la Escuela Naval de Torun, pertenecientes a la promoción de 1929 En un testero de la cámara principal del buque figura una hermosa placa de la Virgen Milagrosa, Patrona de Polonia, lo que prueba la religiosidad de la oficialidad del buque, que está bajo su advocación. Las autoridades locales cumplimentaron a los marinos que después devolvieron la visita.

EL ALCALDE DE CAMAGUEY DECRETO 26 CESANTIAS, ENTRE ELLAS 10 POLICIAS

Se debe esta medida a las rebajas introducidas en el nuevo presupuesto municipal. La nueva directiva del Club Rotario

CAMAGUEY, julio 2. DIARIO, Habana. — Veintiseis cesantías ha firmado el Alcalde Municipal de acuerdo con las rebajas que se han introducido en el presupuesto, figurando entre ellas diez plazas de policías.

Amigos políticos del Representante a la Cámara Manuel Tomé Varona, le ofrecen un almuerzo en el Gobierno Provincial como demostración de afecto y simpatías, por su actuación en defensa de los intereses de la región camagüeyana.

En la sesión-almuerzo que mañana celebra el Rotary Club de Camagüey tomará posesión la Junta Directiva de reciente elección que preside el distinguido comerciante de esta plaza Manuel Estevez Fuster.

Luaces,
Corresponsal.

En los departamentos de telas --estampadas, color entero y blancas--encontrará Vd. oportunidades insospechadas en relación con las ventas de julio: el mes de EL ENCANTO

TODAS las telas han sido rebajadas considerablemente de precio--el límite mínimo--, solo damos esa pequeña lista como una demostración.

TELAS ESTAMPADAS.

POR CORTES

Flaxon suizo últimamente recibido. Nuevos estilos. El corte de 5 varas 0.5

Linolán estampado, en dibujos de mucha novedad. El corte de 5 varas 0.7

Voile estampado en florecitas y otros diseños menudos y medianos. El corte de 4 varas . 0.6

Voile francés estampado. Estilos finísimos. El corte de 4 varas 1.0

POR VARAS

Holán inglés estampado. Puro hilo. Una variedad infinita de estilos y diseños 0.5

Sedas chiffón, georgette y crepé. Nuevas colecciones acabadas de recibir de matizaciones muy bellas 1.5

Shantung estampado en óvalos, florecitas y otros modelos de novedad 1.5

TELAS BLANCAS.

Tela Rica "Favorita". La pieza de 10 varas . . . 1.

Cambric de 36 pulgadas de ancho. La pieza de 10 varas . . . . . 1.

Crea inglesa 6.000-A, especial para fundas. La pieza de 15 varas 2.8

Holán batista de puro lino. La pieza de 10 varas 3.2

Cotanza legítima de puro lino. La pieza de 10 varas 4.9

Bramante "Florete" de puro hilo. La pieza de 10 varas 5.7

Lienzo belga de puro hilo, especial para ropa interior de caballero. La pieza de 10 varas 6.7

TELAS DE COLOR ENTERO.

Holán batista de puro hilo en 50 colores . . . 0.2

Holán clarín, de puro hilo, en 45 colores . . . 0.4

Batista inglesa, Letra B, especial para ropa interior. La pieza de 10 varas 1.5

Guarandol Glasgow T completa carta de colores 0.1

Guarandol Ramis, de h'c, en 35 colores. . . 0.4

Voile Racine, calidad superior 0.2

Georgette romano No. 91, francés, en 40 colores 1.3

Crepé Mongol en todos los colores 1.3

Crepé meteoro, francés, No. 100, calidad extra, en 60 colores 1.8

Georgette francés superior calidad, en 50 colores 1.5

Velo de seda, en calidad muy fina 0.6

El Encanto

PLANTA BAJA

De todas estas telas estampadas hemos enviado modelos a nuestra Sucursal de Camagüey.

M.E.C.D. 2016

SECCION 2ª

Redacción, Administración, Quejas, etc. (Centro Privado) M-7911.
IMPRENTA M-9665
MAQUINAS M-3450
A. CLASIFICADOS A-3333
RADIO M-7714

DIARIO DE LA MARINA

Redacción, Administración, Quejas, etc. (Centro Privado) M-7911.
IMPRENTA M-9665
MAQUINAS M-3450
A. CLASIFICADOS A-3333
RADIO M-7714

SECCION 2ª

AÑO XCVIII — Acogido a la franquicia postal — LA HABANA, JUEVES, 3 DE JULIO DE 1930 — El periódico más antiguo de Cuba — PAGINA QUINCE

Esta Noche se Celebrará un Homenaje a Cecilio Soto Llorca y a Belisario Alvarez

La Asociación de Periodistas de Güines Proclamó a César Rodríguez Expósito su Candidato, en Asamblea Magna

Esta noche tendrá lugar en la terraza del café Cerro Moderno una fiesta política en homenaje a Cecilio Soto Llorca y Belisario Alvarez. Amenizarán la fiesta el sexteto Isla de Pinos y la Chambelona de Marianao. Asistirá en pleno la Agrupación de Empleados de Omnibus de esta capital, así como el Ejecutivo Liberal en pleno del barrio de Santa Clara.

Patrocinan la fiesta la Juventud Unionista del Cerro, cuyo presidente, Andrés Escaraverino, y director político, Gonzalo Gumá, no descansan para que resulte un gran éxito.

El doctor Palma, Escarpenter, Ochotorena y Sarrasen harán uso de la palabra.

EN FAVOR DE CESAR RODRIGUEZ

Hemos recibido un telegrama del Presidente de la Asociación de Periodistas de Güines en el cual nos comunica que en la noche de ayer la Asociación en Asamblea extraordinaria proclamó a César Rodríguez Expósito, presidente de la Asociación de Repórters de La Habana, como su único candidato; por el cual se propone luchar hasta lograr figure en la Cámara en el próximo año.

LA ASOCIACION DE LA PRENSA DE SANTIAGO DE LAS VEGAS DECLARA A CESAR RODRIGUEZ, SU CANDIDATO OFICIAL

En sesión celebrada por la Asociación de la Prensa de Santiago de las Vegas, bajo la presidencia del compañero Francisco Simón, y entre otros se adoptó el acuerdo de declarar candidato oficial de la Asociación al estimado compañero señor César Rodríguez Expósito, Presidente de la Asociación de Repórters de La Habana y candidato a representante por el Partido Popular Cubano.

En favor de este acuerdo hablaron el presidente, señor Francisco Simón, Mario Figueredo, Gabriel Gavier y otros, los que significaron que la aspiración de César Rodríguez Expósito era un compromiso de honor que adquirían los periodistas cubanos y que todos debían de laborar con intensidad por llevar adelante esta candidatura.

También se hizo saber que aunque la Asociación de la Prensa de Santiago de las Vegas, no tenía tendencia política determinada, por ser sus integrantes de distintas filiaciones políticas, pero si hacia suya la candidatura de César Rodríguez Expósito, por ser un digno representante del periodismo y que sabrá defender, como lo ha hecho hasta ahora, los fueros de la prensa desde la Cámara de Representantes.

REUNION LIBERAL EN SAGUA

Según noticias el próximo domingo se reunirán con los jefes políticos que integran el Comité Circunscripcional de Sagua la Grande, que preside el señor Ricardo Campos, algunas de las más salientes personalidades políticas liberales de las Villas.

Los doctores Baldomero Grau, Juan Antonio Vázquez Bello y el coronel Machado figuran en la reunión, la cual se celebrará en el Hotel Sagua, de aquella localidad.

Es probable que el acto, que sólo prometía ser un cambio de impresiones de índole administrativa con motivo de la campaña electoral, se convierta en tertulia política que puede revestir caracteres de extraordinaria importancia con relación a la candidatura liberal de las Villas.

AGRUPACION PROVINCIAL COSMOPOLITA

El próximo viernes, a las nueve de la noche, tendrá lugar en la calle de Manrique 182, entre Maloja y Sitios, la toma de posesión de la Directiva de la Agrupación Cosmopolita de la provincia, la cual se encuentra interesada en defender la candidatura del capitán Stanislau Mansip, y René Acevedo, en las boletas liberal y popular de esta provincia en los comicios próximos.

José Toscano Díaz y otros firman la correspondiente invitación, que agradecemos.

VIRIATO GUTIERREZ

En la tarde de ayer arribó a Nueva York, procedente de Europa, el doctor Viriato Gutiérrez, senador por La Habana y político cuyo regreso se espera para darle solución a los múltiples problemas pendientes en las seis provincias.

Se asegura que el doctor Gutiérrez visitará la capital norteamericana, regresando a La Habana a la mayor brevedad; en fecha que señalaremos oportunamente.

EMILIO SARDIÑAS, OPTIMISTA

En la tarde de ayer tuvimos oportunidad de encontrarnos con el capitán Emilio Sardiñas, candidato a senador por el Partido Conservador en los próximos comicios. Para Sardiñas, incesante trabajador en los problemas del Partido, no existen problemas. Las oficinas electorales del conservatismo funcionan normalmente y todas tratan de que al cerrar el 4 de Julio se hagan la mayor cantidad de inscripciones. La de Güines, nos dice, parece que va a batir el record. Ese médico del doctor Casas es mucho médico.

Sardiñas actúa en el vaivén de la política con visión certera y mano abierta y continua su labor seguro de que irá al Palacio del Segundo Cabo en el próximo año.

EN FAVOR DE NESTOR MENDOZA

Según nos comunica el comité organizador, en fecha que próximamente se señalará, tendrá efecto en esta capital un magno homenaje en favor de Néstor Mendoza, joven y prestigioso abogado que aspira con indiscutible probabilidad a un acta de representante por el Partido Liberal en esta provincia.

Néstor, durante las últimas semanas, ha venido desenvolviendo una gran actividad en su campaña, y apenas si existe pueblo de la provincia en el cual sus amigos, que se multiplican por momentos, no le hubiesen constituido un comité de acción y propaganda.

Néstor Mendoza sonríe. Y Mario, gran capitán de luchas electorales sonríe también.

HOMENAJE A LOS VETERANOS

El próximo día 13 tendrá efecto en Santa Clara a iniciativas del representante a la Cámara capitán Emilio San Pedro, un homenaje a los veteranos.

El acto habrá de revestir extraordinaria brillantez, por cuanto todas las clases políticas y sociales de Las Villas se unirán para rendir pleitesía a los libertadores de la patria.

FIESTAS EN QUEMADOS DE GUINES

El próximo día 20 tendrán efecto en Quemados de Güines las fiestas con que las autoridades locales festejan la inauguración de las oficinas de Correos de aquel pueblo.

A los visitantes se les servirá un espléndido desayuno, y almuerzo, y por la tarde se celebrará un banquete en Santo Domingo.

Inf. General Del Movimiento Politico

Sr. Isidro Torrens, político de gran arraigo y popularidad en la provincia de Santa Clara, el cual se encuentra indicado con probabilidad creciente a figurar como candidato en la boleta conservadora de Las Villas.

Reunión Liberal en Sagua. Directiva de la Agrupación Cosmopolita de la Provincia. En Pro del Sr. N. Mendoza

Acuerdos de la Col. de Defensa

En la última sesión efectuada por la patriótica institución Columna de Defensa Nacional, bajo la presidencia del señor Antonio Navarrete de Córdoba y actuando de secretarios los señores Caamaño de Cárdenas y Juan Almeida, se tomaron importantes acuerdos, siendo de suma importancia el siguiente.

Solicitar de los cuerpos colegisladores que se establezca en Cuba un plan de colonización con familias cubanas, dándole un cuarto de caballería de tierra obtenida por el Estado a pagar a largos plazos, en los lugares cercanos a los pueblos carentes de zonas de cultivo y a lo largo de la carretera central, a fin de vincularlas a la tierra y vivan de la tierra sin ser ricos. Y en cuanto a las inmigraciones, que se supriman todas por un período de tiempo, limitando la española a la inmigración por familias agrícolas, prohibiendo la entrada a los menores de edad que no vengan al abrigo de sus padres.

Esta sesión fué sumamente animada, pronunciando elocuentes discursos los señores general Lara Miret, doctor B. Muñoz, S. Escoto Carrión, Caamaño de Cárdenas, Néstor Nodarse de Armas, Juan Almeida y por último habló con amor patriótico el presidente, señor Antonio Navarrete de Córdoba.

Otra Preocupación

"Se asegura que se va a implantar sobre nosotros, al igual que en Alemania, un impuesto sobre los solteros".

Por Abela

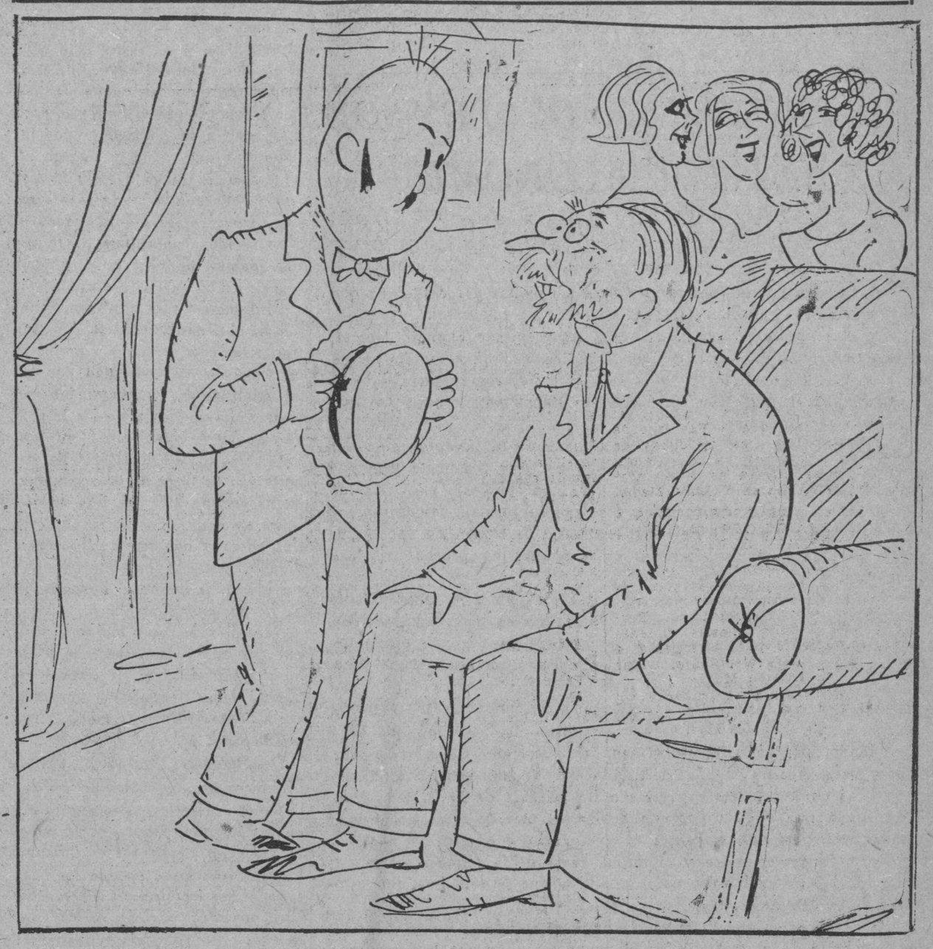

—Antes que nada, caballero, yo deseo saber de cuál de mis hijas me pide usted la mano...
—Cualquiera; me da lo mismo. Total lo que quiero es resolver el perentorio problema del impuesto...

A Través de la Vida

Por Héctor de Saavedra

—LA INVASION—

No hay desatino indigno de consideración y respeto. Antes, cuando se presentaba con espanto el problema "amarillo", los hombres de Occidente se reían, porque los orientales eran unos chinitos,—a pesar de ser 600 millones que nadie había contado—, que se ataban por una cola muy larga que les salía de la cabeza.

Hoy el temor amarillo es una efectividad que tenemos encima, en forma muy distinta de como nos habíamos imaginado. Quiere decir que la invasión no ha sido de golpe y a la fuerza, sino paulatina y legal conforme al derecho de gentes. Los chinos se han corrido, no hacia Europa sino a América, de modo que las viejas naciones los recibirán por el Atlántico, probablemente por las líneas de Cunard, de la Trasatlántica Francesa y el Lloyd Alemán.

En los Estados Unidos han acaparado la ropa de lavar y los fumaderos de opio. No hablo de San Francisco de California porque no lo conozco, pero en New York hay por el Bowery un barrio que se conoce por la Ciudad China y es un remedo de la calle de la Zanja. Como en el país hay todavía muchos americanos los chinos se escurren entre ellos.

Pero en Cuba es distinto. Al paso que van serán ahogados el blanco, el negro y el mestizo. El chino se ha apoderado del pueblo bajo, por el pequeño comercio, y asciende a las clases más elevadas con sus grandes tiendas de víveres y sus lujosos almacenes de quincallería.

"Esto matará a aquello", hubiera dicho Víctor Hugo.

Y lo más grave está en que, en cuanto se aperciban de la ventaja, se harán ciudadanos cubanos, sin dejar de ser chinos, comer con palitos y no gastar un centavo en las necesidades sociales del país. Observen ustedes que los chinos no van a los teatros, ni a los restaurantes ni al Casino de la Playa.

Pero cuando tengan derecho a votar se verá la enorme cantidad de simpatizadores, defensores y chinos honorarios que van a salir. Se les abrirá hueco en la Cámara y en el Senado por la razón del "dando y dando" y como todo ello es legal y conforme a la Constitución, el Tribunal Supremo declarará que no procede el recurso de extrañamiento.

Ni más ni menos. Sin contar que, como algunos chinos estuvieron en las filas de la revolución y otros mandaron quinina, alegarán en justicia que ellos también han hecho patria.

El chino es tenaz, perseverante y estoico. En el Mercado el pueblo bajo lo insulta cuando lo ve sórdido y avaro, pero ellos no se inmutan y los entienden como quien oye llover. Van a su propósito y son los filósofos más grandes que he conocido.

De lo que son capaces puede imaginarse con la noticia que dieron hace poco los periódicos, de que en Barcelona había lidiado un torero chino, si bien su faena no fué del agrado del público, a juzgar por los improperios que le propinaron. Pero el matador dió un quiebro celestial y siguió impasible.

Ya hubo un americano, de Brooklyn, que se declaró torero. ¡Calculen ustedes el garbo y la sal que tendría aquel yankee. Me parece, aunque más incongruente porque el chino no es sportsman, que hay más gracia en Confucio que en Jorge Washington, que es serio y respetable como un queque "home made".

En resumen: la evidencia salta a la vista. No hace mucho estaba en una Academia de Baile, un chino, aprendiendo la rumba y el son. Hay que fijarse. Creo que ha sido Voltaire el que dijo que el adjetivo es el enemigo del sustantivo.

EL PROCESO POR LA MUERTE DEL COMERCIANTE SR. JULIAN BARROSO

Comenzó Ayer el Juicio y Continuará hoy, en la Audiencia. Las Conclusiones Provisionales del Fiscal. (Tribunales)

LOS SWEATERS DE ALGODON, POR LA PARTIDA 147-B

Por la Sala de lo Civil de esta Audiencia se ha declarado con lugar la demanda contencioso administrativa seguida por José García y Compañía, entidad de esta plaza, contra resolución de la Junta de Protestas, sobre aforo de sweaters de tejidos de punta de algodón con mezcla de borra de lana, a los cuales, como lo instara el procurador señor José S. Villalba, director de dicha sociedad, se aplica la Partida 147-B del Arancel.

PLEITO DE UN INGENIERO CONTRA UNA ENTIDAD

La Sala de lo Civil de la Audiencia ha declarado con lugar la demanda de menor cuantía seguida por Crescente Montero Font, ingeniero de esta ciudad, contra la Candelaria Petroleum Company, sociedad anónima de esta capital, a la que, como lo instara el doctor Silvio S. Sanabria, del bufete Guas García Ramos Moragas, se condena a pagar al actor Montero Font la suma de $1.440 moneda oficial, intereses y costas, sin especial condenación de costas. El Juzgado del Centro había declarado sin lugar la demanda, pero la Sala, como se ve, revoca el fallo.

SOBRE DESLINDE DE UN PREDIO

Ha sido declarada sin lugar, por la Sala de lo Civil de la Audiencia, la demanda de mayor cuantía, sobre nulidad de diligencias de jurisdicción voluntaria para el deslinde de un predio seguida por Josefa Pérez Barceló, propietaria de esta ciudad, contra Celedonio Bernat Bergantiño, al que se absuelve de la demanda, como lo pidiera el doctor Ulises Gibergs, que lo dirigió, sin hacer especial condenación de costas. El juez de Primera Instancia de Guanabacoa había declarado la demanda con lugar.

CONTRA ACUERDO DE UN AYUNTAMIENTO

En el recurso contencioso administrativo seguido por Pedro Rodríguez Tamayo contra el acuerdo del Ayuntamiento de Regla, por el que se declaró sin lugar el recurso de alzada interpuesto contra el acuerdo adoptado por la Comisión del Impuesto Territorial de dicho Ayuntamiento sobre amillaramiento de la finca Marimelena, sita en dicho lugar, la Sala de lo Civil de esta Audiencia ha declarado caducado el recurso y consentida la referida resolución.

EL NUEVO ARCHIVO DE LA SALA PRIMERA DE LO CRIMINAL

Hemos tenido ocasión de observar el magnífico Archivo que se acaba de instalar en la Secretaría de la Sala Primera de lo Criminal de esta Audiencia, a iniciativa del presidente del Tribunal doctor Balbino González Pasarón y del secretario titular de dicha Sala, doctor Emilio Rodríguez Correa, antiguo funcionario de esta Audiencia, donde lo hemos visto laborar con entusiasmo desde el modesto puesto de escribiente.

La Secretaría de Obras Públicas hizo la instalación de los anaqueles correspondientes y ello, unido a la limpieza del local y al gran orden que ha imprimido el doctor Correa a esa oficina de la que es digno jefe, le ha valido las generales alabanzas.

Llegue hasta él también nuestra sincera felicitación.

EL JUICIO POR LA MUERTE DE JULIAN BARROSO EN SAN ANTONIO DE LOS BAÑOS

Comenzó ayer tarde, ante la Sección Primera de la Sala de Vacaciones de la Audiencia, integrada por los magistrados doctores Ramón J. Madrigal, presidente; Agustín Cantera y Enrique de Almagro, el juicio oral de la causa instruída al procesado José Morales Pérez (a) Chilango, por la muerte del comerciante de San Antonio de los Baños Julián Barroso Barroso, ocurrida en dicha villa, en horas de la noche del 24 de noviembre del pasado año.

Representa al Ministerio Público, el abogado fiscal doctor Fernando Freire de Andrade; a la acusación particular, el doctor Carlos M. Palma y al procesado, el doctor Jesús A. Portocarrero. El primero interesaba catorce años, ocho meses y un día de reclusión, por homicidio sin circunstancias modificativas; el segundo solicita veinte años de reclusión, por igual delito pero con dos circunstancias agravantes y el tercero pide un fallo absolutorio, alegando que en el caso concurre la eximente completa de legítima defensa.

Practicada la prueba de confesión, en la cual Chilango sostuvo que se vió en la necesidad de matar a Barroso porque éste, después de golpearlo, había intentado acometerlo con un cuchillo, se dió principio a la prueba testifical, depusiendo los siguientes testigos:

Petrona Valiente; Marcos Falcón; Venancio Valdés Valiente; Fidel Carrasco Blanco y Julián Machín.

A las seis de la tarde, después de prorrogar las horas de audiencia, el Presidente del Tribunal suspendió el juicio para continuarlo esta tarde, a las dos.

Seguirá el desfile de testigos.

RECURSOS SIN LUGAR

El Tribunal Supremo ha declarado sin lugar estos recursos.

El de Rafael Martínez Mallea, condenado por la Sala Tercera de lo Criminal de la Audiencia de la Habana, a quinientos pesos de multa, como encubridor de un delito de robo con la agravante de reincidencia.

El de José Miguel Sánchez y Ramón Salgado Balgorría, condenados por la Audiencia de la Habana—Sala Tercera de lo Criminal—a cuatro años, nueve meses y once días de prisión correccional, como autor de un delito privado.

El de Agustín García Pallares, condenado por la Audiencia de la Habana—Sala Tercera de lo Criminal—a trescientos pesos de multa, como encubridor de un delito de robo.

El de Margarita Martínez Díaz, condenada por la Audiencia de la Habana—Sala Tercera de lo Criminal—a trescientos pesos de multa, como encubridor de un delito de robo.

El de Margarita Martínez Díaz, condenada por la Audiencia de Pinar del Río, a un año, ocho meses y veintiun días de prisión correccional, como autor de un delito privado.

(Sigue en la pág. VEINTIDOS)

TRANSFERIDA UNA ASAMBLEA OBRERA

El Sindicato Obrero Industrial suspendió la de ayer, para hoy

La Junta que se anunció para ayer no pudo celebrarse por haber sido citada, sin comunicarla a las autoridades, dentro de las 24 horas que señala la vigente ley de Asociaciones.

Se celebrará esta noche en el local social, a las 8 y media, con la orden del día que trata de la discusión de los asuntos administrativos; de la renuncia presentada por el Delegado General y de otros particulares.

Ayer, a las tres y media de la tarde, dieron comienzo en la Escuela de Enfermeras, los exámenes orales de todas las alumnas, estando el jurado integrado por los doctores Navarro, Chediak, Martel, Galigarcía y Ascanio.

MOVIMIENTO DE VAPORES

LOS QUE SE ESPERAN

JULIO 3

Governor Cobb; de C. Hueso.

DIA 4

Turrialba; de N. Orleans.
California; de Panamá.
Sub-Pacífico; de B. Aires.
Shawnee; de Galveston.
Cuba; de Cayo Hueso.

JULIO 5

Parismina; de P. Barrios.
Governor Cobb; de C. Hueso.
San Jacinto; de Progreso.

INAUGURADA LA EXPOSICION DE LA ESCUELA DE ENFERMERAS DE CUBA

Las Alumnas Recibieron Ayer los Premios por su Labor en la Confección de Labores. Acto de las Enfermeras

Con gran solemnidad se verificó en la mañana de ayer en la Escuela de Enfermeras del Hospital Nacional General Calixto García, el acto inaugural de la gran exposición de trabajos prácticos confeccionados durante todo el curso, por las alumnas y, al mismo tiempo, se procedió a la entrega de los premios a las que habían obtenido por dichos trabajos manuales la aprobación del jurado calificador.

Los actos fueron presididos por el doctor Antero Navarro y Peláez, director del Calixto García, así como también por los doctores Moisés Chediak, jefe del Laboratorio del Hospital; Francisco Martel, profesor de la Escuela de Enfermeras; Isidro Conde, jefe de los Servicios Quirúrgicos y el señor César Paes, de la Secretaría de Sanidad y Beneficencia; las señoritas Martina Guevara, instructora y supervisora de la Enseñanza en la Escuela de Enfermeras; Hortensia Pérez, jefe del Negociado de Enfermeras de la Secretaría de Sanidad y Beneficencia; Pelegrina Sardá, superintendente de la Escuela; Caridad Coello, presidenta de la Creche Finlay; Julita Mayor, enfermera-jefe del Salón Post-Operatorio del Hospital; Rosita Pelleyá y Virginia Lluy, secretaria del Capítulo de la Rama Humanitaria del Sunshine, en Cuba.

El acto de apertura estuvo a cargo de la señorita Guevara, la que en nombre del doctor Antero Navarro procedió a ir llamando a las alumnas que habían obtenido premios.

El primero correspondió a la exposición presentada por las señoritas María Josefa Menéndez y Amalia Carballo, alumnas del segundo curso, por su magnífico trabajo en miniatura sobre los distintos aparatos e instrumentos que se usan para las transfusiones de sangre, trabajo que llamó mucho la atención por lo acabado del mismo.

El segundo premio correspondió a la alumna del tercer curso, señorita Magdalena Caballero, por su exposición: material e instrumental para curetaje.

El premio tercero correspondió a la alumna del primer curso señorita Dolores Gonzalez Méndez, por su exposición de material para la restricción del delirante.

El jurado calificador, en vista del trabajo presentado por la alumna del tercer curso, señorita Rafaela González, sobre las distintas clases de vendajes, decidió premiarlo con un extra, ya que su labor bien lo merecía.

A medida que el doctor Navarro procedía a hacer entregas de los premios a las triunfadoras, la selecta concurrencia que asistió a dicho acto, entre los que figuraban el personal facultativo del Hospital, enfermeras graduadas y alumnas, aplaudían a las premiadas.

Asimismo recibieron mención honorífica por sus exposiciones en miniaturas, las alumnas del primer curso, señoritas Ofelia Ramos, trabajo de cateterismo vesical; Marina Martínez, exposición de material para la cura de ojos; Dolores Sardiñas, trabajo para la cura de oídos; Adelaida Sánchez, material para la inyección hipodérmica y Jacinta Llorens, por su exposición de recolección total de orina a los niños; las alumnas del segundo curso, señoritas Cándida Rosa Arucas, exposición de material para ventosas; Adelaida Oquendo, sobre gráficas; Estela Verdecia y Algeciras Barrera, sobre gráficas de Carrell; Delia Zamora, sobre aplicaciones calientes; Catalina Sotolongo y Antonia M. Pérez, exposición y material para la entero-clisis; Rosa Carrill, trabajo y material acerca de las aplicaciones de chaleco de mostaza; Raquel Aguirre, exposición y material para la inyección intravenosa y Mercedes Polo y Nella Sanz, por su exposición y material para la protoclisis; y las alumnas de tercer año, señorita Severa Martínez, por su exposición gráfica de vendajes y la señora Carmen Bendoiro Más, acerca de la preparación de una operación en casa particular.

Todos los trabajos fueron seleccionados cuidadosamente por el Jurado, a fin de otorgar debidamente los premios, habiendo estado éste constituído por las señoritas Martina Guevara, Hortensia Pérez y Pelegrina Sardá.

Entregados todos los premios a las alumnas, el doctor Moisés Chediak, profesor de la Escuela de Enfermeras, pronunció breves palabras significando su satisfacción por la brillante exposición presentada por las alumnas. Afirmó que desde su puesto de jefe del Laboratorio había podido apreciar desde mucho tiempo ha, la atención cuidadosa que cada una de las alumnas ponía en su afán de aprender todo lo que sus profesores le indicaban, sintiéndose por este motivo muy regocijado, ya que podía denominarse el presente año como el curso de oro de la Escuela de Enfermeras. Puso asimismo de manifiesto, que por primera vez, se concedían premios en metálico a las alumnas, que aunque pequeño, servían de estímulo para continuar por la senda de triunfos ya emprendida.

Al finalizar sus breves palabras, el doctor Chediak fué muy aplaudido.

A continuación la señorita Pelegrina Sardá anunció que la señorita Virginia Lluy, en nombre de la Rama Humanitaria del Sunshine en Cuba, de la cual era secretaria, a partir del próximo curso la institución dará un premio en efectivo a la alumna que mejor trabajo presentare.

La señorita Hortensia Pérez dió lectura a una comunicación dirigida por el doctor Fernando del Pino, director de Beneficencia, a la señorita Guevara, en la que le exponía su gran satisfacción por los magníficos trabajos confeccionados por las alumnas de la Escuela de Enfermeras, a quienes particularmente desea hacer llegar su felicitación, así como también al cuerpo profesional de la misma.

El señalado éxito obtenido por las alumnas de enfermeras en este curso, se debe en parte a la labor fecunda de las instructoras auxiliares, señoritas Reina García, María Luisa Fernández y Eva García.

LOS PASAPORTES Y CIUDADANIAS

Solicitudes presentadas en la Secretaría de Estado, ayer

Pasaportes:

Edilberto Morel; Teresa Aidehin; Leonardo García; Andrés Morera; José Sierra; Manuel Suárez; Marciano Gajate; Juan Puchara; Juan Angles; Cristóbal Martínez; Salvador Alemany; Magdalena Humet; Alfredo González; Luis Viñas; Patrocinia Pérez; Alicia Fuentevilla; Pedro Quijano; Francisco Santana; José Ambros; Natividad Ventura.

Cartas de Ciudadanías:

Manuel Suárez; Marciano Gajate; Juan Puchara; Marcelo Rodríguez; José Sabas; Eustaquio Urquiola; Micaela Marquez; Antonia Casal; Enrique Agüero; Adolfo Morgado; Corsino Campa; Laudermano Feria; Tomás Balbona; Francisco Navarro; Aurelio Vigil; Tomás Chung; Miguel Odene; Fermín Fernández; Francisco Quintana; Angel Rufsga; Avelino Toribio; José Roderos; Juan Angles.

Visados:

José Vidaurreta; Eugenio Llanillo.

PROBLEMA PRESENTADO A LAS DELEGACIONES QUE NO TIENEN REPRESENTACION OBRERA

Fué planteado en la Conf. Internacional para el Trabajo

Hemos recibido el Boletín de la sesión inaugural de la Conferencia Internacional del Trabajo, celebrada en Ginebra, que trae los discursos pronunciados en la sesión, entre los que figura el del delegado obrero de Cuba señor Arévalo.

Manifestó el líder Arévalo su inconformidad con la práctica que se sigue, de la cual había hablado hace dos años en aquella tribuna, pues hay Gobiernos que sólo envían representación patronal y esto establece desequilibrio en las votaciones cuando votan los delegados de esos Gobiernos, que al no enviar delegados obreros su representación es incompleta, con perjuicio de los intereses de la clase obrera que representan los que concurren como tales.

Dió a conocer la aspiración de la delegación obrera cubana, esperando que en las próximas reuniones de la Conferencia se tomará una decisión adecuada, para resolver este problema, estimando que no deben tener voz ni voto las Delegaciones incompletas.

EL CUMPLIMIENTO DE LOS CONVENIOS

También trató la cuestión del cumplimiento de los convenios por parte de muchos Gobiernos que no muestran interés a los Convenios que adopta la Conferencia. Y dijo:

—Semejante actitud hace que las masas obreras pierdan la fe que tienen en la eficacia de estas reuniones. Observo que este año se trata de lo que estipula el Artículo 408 del Tratado de Paz, es decir, de la obligación que tienen los Gobiernos respecto de las decisiones adoptadas en estas reuniones. Formulo los más ardientes votos para que nuestros trabajos, que son seguidos con vivísimo interés, por la clase obrera, sean coronados por el éxito. El hecho de que los Gobiernos y las clases capitalistas presten mayor atención a los deseos de justicia expresados aquí y a veces resueltos en principio, evitará sin duda que la humanidad sea presa de luchas crueles engendradas por la miseria e injusticia que sufre la clase obrera, y que el progreso sea alcanzado siguiendo las vías del Derecho de la evolución social de los que somos fervientes partidarios.

Si los Gobiernos y las clases capitalistas no conceden una mayor atención y un interés más marcado por las decisiones tan ponderadas y documentadas de la Conferencia, serán los únicos responsables de las consecuencias que pueda sufrir la humanidad.

Y para terminar, pues no quiero fatigar más vuestra atención, voy a declarar que me adhiero a la protesta formulada por el delegado obrero suizo en lo que respecta al nombramiento de un consejero técnico hecho por el Gobierno de su país. Al procederse a estas designaciones, tanto a la del delegado como a la de sus consejeros técnicos, no se ha tenido en cuenta que esta obligación corresponde únicamente a la organización obrera más representativa de cada país. Por consiguiente, me permitiría rogar al director de la Oficina Internacional del Trabajo, que se sirva precisar a los Gobiernos el alcance del Artículo 389 del Tratado de Paz, en su Parte XIII, así como su verdadero espíritu, recordándoles lo que ha sido ya determinado por la Conferencia en otras ocasiones, e incluso por el propio Tribunal Permanente de Justicia Internacional.

Sobre esta misma cuestión de la designación de la Delegación obrera por los Gobiernos, deseo declarar aquí, que tampoco el Gobierno de mi país se ajusta a lo que determina el Artículo 389 del Tratado de Paz, y al efecto de que este error sea corregido, he presentado a vuestra consideración un proyecto de resolución que espero ha de merecer vuestra aprobación general.

El Delegado de Cuba señor Juan Arévalo autor de esa medida

La Presidente del Comité Gestor que está colectando para la erección del Pedestal para el Busto del Dr. Delfín, ha recibido nuevos donativos, que sumados a los $1.880.15, que tenía recaudado, asciende a la cantidad de $2.047.23.

OIGA, JOVEN!!!
Eso..... se cura con "GONOKAVA"
(FORMULA ALEMANA)
Tratamiento Interno-Externo. Maravilloso.
En todas las Droguerías, Farmacias Principales.

DIARIO DE LA MARINA
ha adquirido la exclusiva para Cuba de los artículos que sobre su
VIAJE A LA INDIA INGLESA
escribirá el notable periodista español
ADELARDO FERNANDEZ ARIAS
(El Duende de la Colegiata)
que se publicarán con fotografías inéditas y exclusivas en las
SECCIONES DE ROTOGRABADO del DIARIO DE LA MARINA

ALMORRANAS
Le gustaría curarse pronto y bien?.....
Si el padecimiento es crónico y rebelde, acuda al inofensivo y maravilloso tratamiento interno
"HIDRASOL No. 1"
Si es una afección externa reciente, hasta con la prodigiosa pomada
"HIDRASOL No. 2"
(En todas las Droguerías. En Farmacias importantes)
"HIDRASOL"
(Es distinto y es mejor)

Alamac
HOTEL
Broadway and 71st. Street.
NEW YORK
Conocido y recomendado por las principales familias que visitan esta Metrópoli. Sirvientes de habla española, cocina ESPAÑOLA y AMERICANA.
Dos estupendas Orquestas Americana y Cubana diariamente.
Congo Roof y Cabaret selecto
Table de Hote y a la Carta. Habitaciones amplias y claras $4.00, para dos personas $6.00, por semanas $21.00 y $35.00.
TODOS CON BAÑO Y DUCHA PRIVADO
Departamentos de sala y cuarto $8, por semanas $52.00.
Apartamentos de tres y cuatro habitaciones con su salón y dos baños, a precios de verano.
Busque a nuestro representante en la estación o en el muelle. Oficinas y Salón de Lectura del "DIARIO DE LA MARINA"
Oficinas del OPEN ROAD
Agentes de Vapores
HOTEL ESPLANADE
West End Avenue y 74 Street
Lujosos apartamentos con sus cocinitas. Precios de verano.
Antonio Agüero
Gerente Hispano.
Hotel Alamac
Cable: ALAMACOTEL
Broadway and 71st. Street.
NEW YORK

M.E.C.D. 2016

DIARIO DE LA MARINA

FUNDADO EN 1832

Dirigido hasta 1919 por D. Nicolás Rivero y Muñiz

OFICINAS:

Habana, Prado 103. — New York, 516 Fifth Ave.

PRECIOS DE SUSCRIPCION:

HABANA		PROVINCIAS	
1 mes	$ 1.50	1 mes	$ 1.70
3 idem	" 4.80	3 idem	" 5.00
6 idem	" 9.00	6 idem	" 9.50
1 año	" 18.00	1 año	" 19.00

EXTRANJERO

1 año	$ 21.00
6 meses	" 11.00
3 meses	" 6.00

Editado por la Compañía DIARIO DE LA MARINA (S. A.) cuyo programa consiste en la defensa de los intereses generales y permanentes de la Nación cubana, de los especiales de la colonia española establecida en la misma y de la unión y armonía entre los diversos elementos que conviven en el país.—Artículo de los Estatutos.

EL PROYECTO DE LEY DE AMNISTIA ECONOMICA

AL fin quedó aprobada por la Cámara la proposición de ley, procedente de aquel cuerpo colegislador y que modificó el Senado, por la cual se condonan las multas y recargos en que han incurrido los contribuyentes por concepto de impuestos.

En el proyecto primitivo, obra del representante oriental Alberni, se establecía que para las inspecciones que se hicieran a los efectos de comprobar el pago de los tributos de referencia, sólo pudiera exigirse la documentación correspondiente a los tres años anteriores, plazo que el Senado amplió a cinco.

Con el loable designio de evitar dificultades a la aprobación del proyecto, fué aceptada esa enmienda, que no tiene realmente justificación, porque en tres años hay tiempo más que suficiente para que los inspectores encargados de perseguir los fraudes puedan descubrirlos, y si por negligencia o falta de competencia no lo logran en ese plazo, no cabe esperar que puedan hallar en el fijado, las pruebas de defraudación.

Aparte de esto, no hay derecho a tener sujeto a responsabilidades al contribuyente durante cinco años y, lo que es peor, consecuentemente, a obligarle a que mantenga archivados en perfecto orden todos los documentos acreditativos de las operaciones que realiza para presentarlos en el momento en que se le pidan. Las inspecciones, al igual que las contribuciones, deben limitarse a términos de prescripción, correlativos, no mayores de tres años.

Cuando, por ejemplo, prescriben, después de transcurrido ese tiempo, los recibos no pagados de tributación por impuesto territorial, no quedan los contribuyentes expuestos a las resultas de haber declarado menor renta que aquella por que debían tributar, y si se comprueba ocultación, lógicamente no surte efectos en lo que respecta a lo ya prescripto. El mismo plazo y la misma regla debía seguirse en la cobranza de las rentas interiores del Estado a que se refiere el proyecto de ley de que tratamos.

Es de lamentar que su autor no haya defendido el punto de vista que lo llevó a fijar en tres años el plazo para efectuar las acuciosas inspecciones a que está sometido el comercio, molestas no tanto por lo inquisitivas que en sí son, como por lo que perturban el negocio de quien las sufre; pero más de lamentar hubiera sido que el rechazo de la enmienda del Senado, con la que se cree defender mejor el interés del Fisco, hubiese hecho fracasar el llamado proyecto de amnistía económica.

Lo fundamental de él está en la condonación de los recargos y multas, lo cual representa un alivio apreciable para los numerosos contribuyentes que han incurrido en esas penalidades. Los más de ellos es de suponer que se encuentren en mala situación, y con librarles de hacer efectivo lo que sin duda no pueden pagar, tienen un respiro para seguir luchando por sostener sus negocios en espera de tiempos mejores. Apremiarlos desconsideradamente, equivalía a precipitar la ruina de algunos, tal vez de muchos. De eso creemos que están ya a cubierto.

Indiscutiblemente es una buena política la que informa en ese sentido el proyecto. Todo lo que sea dar facilidades al contribuyente, beneficia al país y al Fisco. Nada se gana, antes bien se arriesga mucho, con aplicar sanciones para forzar la tributación, porque quien se expone a sufrirlas retrasándose en el pago de obligaciones exigibles y perentorias, no puede pensarse que lo haga por su voluntad, sino por hallarse imposibilitado para cumplirlas, y conminarlo a satisfacerlas, posiblemente es, en la mayoría de los casos, matarle su negocio.

Mientras, salvo muy raras excepciones, éstos se encuentren esquilmados por efecto de la prolongada crisis que azota al país y que se siente en las rentas públicas, el Estado, por muy grandes y apremiantes que sean sus necesidades, debe, al igual que los municipios, observar la mayor condescendencia posible con los contribuyentes. En eso se inspira el plausible proyecto de amnistía económica, al cual es de esperar que le imparta su sanción, para que no tarde en ser ley, el señor Presidente de la República.

REFLEJOS NEOYORQUINOS

Por ELENA DE LA TORRE. — (Para el DIARIO DE LA MARINA)

Nueva York,

EL andar del tiempo, cien veces más devastador que cualquier guerra, ha mermado las filas de los veteranos de la Unión, que lucharon en la guerra de 1861 al 1865, dejándolos reducidos a 50, quedando solamente dos generales, el brigadier general J. Warren Kiefer, de Springfield, Ohio, que cuenta 93 años, y el mayor Adelbert Amer, de Lowell, Mass., que cuenta 94.

De las mujeres que voluntariamente se prestaron a servir de nurses durante la guerra civil, viven solamente 30, cada una de las cuales recibe una pensión de 50 dólares mensuales del gobierno.

Y, por extraño que parezca, aún son nueve las viudas de soldados combatientes en la guerra de 1812, que terminó hace 114 años, las que sobreviven y cobran, por supuesto, su pensión del Estado.

La tan pregonada resistencia del sexo fuerte, viene así a resultar un mito.

Los Estados Unidos son, hasta cierto punto, el país peculiar de la contradicción, apasionándose por cosas insignificantes y mirando con indiferencia cosas de magnitud extraordinaria.

Todo el mundo está de acuerdo, tal vez por primera vez, con el Presidente Hoover cuando éste dice que de las muertes y accidentes de automóviles debe hacerse responsable a la nación. Pero la nación parece no preocuparse y sigue su andar o su **volar** impertérrita.

La nación acepta 31,000 muertos y 1,00.000 de lisiados por accidentes automovilistas, como un sacrificio indispensable en aras del placer y de la inconsciencia de unos cuantos ciudadanos.

La nación instala cada día más luces de tráfico, pone más policías en los cruces y establece nuevas ordenanzas para la circulación. Y una vez hecho esto, el aumento constante y uniforme de accidentes, se encoge de hombros como si dijera: "Es irremediable".

Mientras tanto y como una satisfacción para la conciencia nacional, se lucha cada día más contra la tuberculosis, considerando que el mayor deber es el de salvar una vida en peligro; se obliga a la vacunación contra la viruela y la difteria, para proteger las vidas de los ciudadanos; se construyen hospitales maravillosos donde no hay medio que no se emplee y esfuerzo que no se haga para devolver la salud a los enfermos; se les da a las Juntas de Sanidad poderes amplios para proteger la salud pública; y se hacen toda clase de esfuerzos y de gastos imaginables para educar al pueblo inculcándole las reglas de la higiene.

Y cuando llega el momento del placer que a muchos proporciona el vértigo de la velocidad, con tal de no privar a los **libres ciudadanos** de su diversión, se recogen sin un gesto de dolor 31,000 muertos de entre las ruedas de los automóviles y se contempla con ojos distraídos la procesión de un millón de inválidos, por cada uno de cuyos miembros perdidos no se ganó más batalla que una milla de más apuntada en el automóvil de cualquier maniático.

MEDICOS INDOSTANES

Por ANTONIO ESCOBAR

HACE algunos meses un político británico, que fué Ministro del Interior en el último gabinete conservador, dijo:

—Somos dueños de la India y estamos resueltos a conservarla, porque es negocio para nosotros.

No ha expuesto en qué consiste ese negocio. Hay dos: el económico y el burocrático. El primero vende allí mercancías, posee ferrocarriles, explota Bancos. El segundo lo hace el personal administrativo, que es el mejor retribuído del mundo; hay que reconocer que es honrado, pero antipático a la población, por los impuestos que cobra y porque no oculta su desprecio a sus administrados, que considera de raza inferior. También los militares reciben altos sueldos; un capitán tiene allí una manera de vivir muy superior a la de los coroneles en otros países.

El primero de los dos negocios, el que llamaremos de escritorio y mostrador, se está echando a perder a consecuencia del **boycoteo** por los nacionalistas de las mercancías británicas. La industria de los tejidos de algodón produce en la Gran Bretaña cerca del 20 por 100 de la exportación total de aquel reino, que ha pasado de 700 millones de dólares en cada uno de los últimos tres años; y una parte muy considerable de esa exportación era consumida en la India; el **boycoteo** la ha hecho menos cuantiosa.

Y ha llovido sobre mojado; porque este bajón en la India ha venido después del que ha habido en China, donde también se **boycotea** ese artículo británico y además hay guerra civil.

Otro **boycoteo** es el de los barcos británicos, en los cuales no embarcan mercancías los exportadores indios, si los hay extranjeros en puerto; y a los cuales se les dificulta hacer la descarga, porque los braceros indios les niegan sus servicios. Otro **boycoteo** es el de los Bancos; de ellos retiran sus fondos los indios para confiarlos a Bancos o banqueros del país. De una larga lista de artículos británicos no se compra más que lo indispensable y que no puede ser sustituído por productos del país o procedentes de alguno extranjero.

El **boycoteo** más interesante, y nuevo en el mundo es el de los artículos farmacéuticos, por los médicos indios. Adoptaron esta resolución en Bombay el día 8 de este mes; resolución en la cual declaran que proceden así para protestar contra las violaciones de las leyes de la humanidad cometidas por las autoridades en varias partes de la India con hombres, mujeres y niños en la presente contienda **sin violencia,** en pro de la liberación nacional.

En ese documento se apela al gobierno de Suiza para que nombre una comisión investigadora, independiente, de esas violaciones; y se invoca la Convención de la Cruz Roja de Ginebra de 1906, de la cual es el gobierno británico uno de los firmantes.

Los médicos llaman la atención de las autoridades, de las sociedades de la Cruz Roja, de la Asociación India de Ambulancias de San Juan y del mundo en general hacia la conducta desalmada, **callous,** de no afrontar ambulancias y demás recursos médicos para el tratamiento y condición de los heridos, y piden a aquellas autoridades que tomen las disposiciones encaminadas a proveer los recursos necesarios en tales ocasiones.

Y termina diciendo:

—Pedimos a todos los médicos que apoyen el movimiento nacional para alentar a las industrias indias usando drogas y productos químicos fabricados en la India y por indios en toda la medida posible; y como protesta contra las atrocidades recomendamos el boycoteo de drogas, preparados y aparatos de fabricación británica.

Se ha constituído un comité de médicos que ha publicado un folleto con la lista completa de los artículos británicos que han de ser boycoteados y la de los sustitutos indios de esos artículos. Cuando los sustitutos indios no existan, se emplearán los de otras naciones. Ese folleto ha sido distribuído a los farmacéuticos y a los médicos del país.

Y véase cómo este odioso episodio de la historia del coloniaje y el imperialismo, que se desarrolla en el Indostán, va a hacer la zafra de los fabricantes alemanes, americanos y franceses de píldoras, pastillas, jarabes, lociones y cosas con el nombre acabado en **ato** o en **uro** y asímismo de fajas, jeringas, termómetros, lancetas, forceps etc.

De esos médicos nacionalistas, unos han estudiado en las Universidades del país y otros en las de la Gran Bretaña. A estos se les tacha de ingratos, porque habiendo seguido su carrera en aquellas instituciones hacen ahora ese boycoteo anti-británico. Pero, si han pagado por la instrucción que han recibido; nada tienen que agradecer; y en el caso de que nada hayán pagado ¿dónde está la ingratitud si el boycoteo no es contra Universidad alguna, sino contra los fabricantes de artículos farmacéuticos?

A éstos les costará un dineral la campaña; porque la India es grande, tiene 247 millones de habitantes; la mayor parte del territorio es tropical y en ella, como en tantas otras regiones de los trópicos, el individuo que no está enfermo, está tomando notas para ello. Sólo el consumo de quinina debe ser muy considerable.

Añádase al dineral que perderán los negociantes del ramo de farmacia y los de los ramos conectados con éste, lo que dejarán de ganar los fabricantes de tejidos de algodón, la mayor de las importaciones británicas en aquel país y que ascendió en 1828-29 a más de **trescientos** millones de dollars; los fabricantes de artículos de hierro y acero que vendieron allí en aquel año por valor de unos 100 millones; y los productores de artículos de otros metales, que tuvieron una venta de 38 millones de dollars, etc., etc.

Este descenso en las importaciones británicas originará otro en los ingresos aduaneros, que son de unos 250 millones en un presupuesto de 670; pérdida por aquí para el gobierno, que también la tendrá en los impuestos sobre la ganancia y en el monopolio—o "estanco", como dicen en España—de la sal, dos ingresos atacados por los patrióticos indios. El gobierno ve ya venir el déficit, porque ha colocado en Londres un empréstito de 35 millones de dollars para gastos de los ferrocarriles y, según dice "para fines generales"; expresión sospechosa. Con el aumento de gastos en la policía y en las prisiones—se está metiendo en la cárcel la gente a centenares—y con la baja en los ingresos, se explica que se procure allegar fondos para seguir matando o enjaulando nacionalistas.

Si no se consigue aplacarlos con un régimen político que les satisfaga, el negocio de que habló el exministro conservador— que, acaso, sea uno de los explotadores del opio. —se irá maleando hasta llegar a ser nulo; justo castigo de los crímenes y las pifias de la dominación británica, que está herida de muerte.

Si no sucumbe en esta crisis, acabará en otra o será eliminada lentamente por un proceso de evolución.

Nueva York, 24 de Junio.

EL SECRETO DEL ORIGEN DE COLON

Por CARLOS MARTI

I

EL diario "A B C", de Madrid, convocó en 1926 a un concurso sobre la cuna de Colón y lo cerró en 1928 y el Tribunal declaró desierto el concurso desechando los 18 trabajos, notabilísimos sin duda alguna, que se presentaron. En este intermedio un historiador sud-americano inició una cruzada de indiscutible autoridad documental en favor de **Colom hispano catalán.** No ha empleado el autor la más leve dosis de dureza. Serena y formidablemente documentado ha desarrollado su tesis.

La titula "El pre descubrimiento hispano catalán en 1477, Xristo Ferens Colom, Fernando el Católico y la Cataluña Española". Es Luis Ulloa ilustre hombre de letras del Perú. Es su prologuista el escritor argentino, buen amigo de Cuba, señor Manuel Ugarte, sociólogo y polemista. El señor Ulloa pone su atención en las partidas oficiales de pagos efectuados por el Real Tesoro en 1487 donde se llama "Xptobal Colomo extranjero", nombre que de acuerdo con las leyes fonéticas del castellano, resulta con "m" final y no con "n"; señala que en las "Capitulaciones" con los Reyes Católicos para emprender el primer viaje (1492) firma Colom y la explicación la dá en que durante los seis años (del 1486 al 1492) que pasó en Andalucía, el pueblo realizó la castellanización, llamándole "Colón" en lugar de "Colom", lo que aceptó Colón; analiza las dos cartas de 1493 en que Cristóbal Colón comunicó el resultado de su viaje a los funcionarios del Rey—Santangel y Sánchez (Gabriel)— las cuales cartas se imprimieron en latín y castellano y la firma dice "Colom"; y exhuma que el cronista Fernández de Oviedo, contemporáneo de Colón, escribía siempre Colóm.

En otros capítulos examina el apellido Colom, el lulismo (amistad con el célebre Raimundo Llull) de Colón, su escudo nobiliario, la historia de los Colom rebeldes del 1462 o 1472, sus relaciones con Jaime Ferrer de Blanes, etc.

Aduce al autor los 46 catalanismos de las ya citadas cartas de 1493 al secretario del rey Fernando, Luis Santangel y al funcionario Gabriel Sánchez. Estos catalanismos fueron observados por otros autores quienes hablan de una carta inicial en catalán traducida al castellano y al latín; que existió esta carta lo testimonia Ulloa analizando uno de los catálogos de la importante biblioteca de don Fernando de Colón, hijo del Almirante, que contenía todos los libros de su padre.

Y vamos al secreto del origen de Colón. Dice Ulloa—y lo explica documentalmente—que el secreto del origen de Colón no existía para el rey Fernando a quien se le ve desconfiar siempre de Colón. Este, como catalán, militó en el partido contrario a Juan II en la famosa separación de Cataluña (1462-1472) y al hacerse la paz, Colón continuó al servicio del rey Renato de Anjou, duque de Provenza y aspirante al trono de Sicilia, de cuyo rey fué soberano, desde muy joven, don Fernando el Católico; Colón formó parte de los corsarios catalanes que permanecieron al servicio de Renato y de los cuales trata la historia. Colón, ya expatriado, navegó... Colón mismo declara que salió muy joven de su patria y permaneció más de veinte años en naves; en 1477 estuvo en Islandia, de donde pasó a Groelandia, expedición que consta en el mapa de Frisnea Mercades, en 1537, como realizada por el piloto danés Juan Scolom. En el mismo mapa hay la referencia de una tentativa de navegación de los portugueses hacia Oriente en busca de los mares árticos y expone el señor Ulloa que este Juan Colom pasó a ser, al regresar a Portugal, el Cristofereus Colomo. En Portugal encontró Colón los datos de que navegando al sur, siempre hacia el Occidente, encontraría nuevas tierras. Colón conocía, pues, el secreto de las nuevas tierras a que alude Vicente Blasco Ibáñez en su notable novela **En busca del Gran Khan,** escrita antes del minucioso y destacado libro de Luis Ulloa, y publicada casi a un tiempo. De aquí la tenacidad, el aplomo, la seguridad y el misterio al afirmar Colón que las tierras existían y que él las encontraría. De aquí sus exigencias para con los Reyes Católicos que tan comentadas han sido por todos los historiadores.

Blasco Ibáñez en su amenísima e instructiva novela, consigna: "Los escribanos de los reyes, al nombrarle por primera vez en sus documentos le llamaban Colomo, luego Colom y finalmente Colón". En el capítulo III, manifiesta Blasco Ibáñez: "Junto con los pilotos portugueses figuraron maestros catalanes y mallorquines, que eran entonces los cosmógrafos más expertos de toda la cristiandad", y más abajo agrega que: "eran catalanes en su mayor parte los que hicieron los primeros descubrimientos desembarcando en la costa occidental de Africa" y cita al maestro Jaime Ferrer de Vidreras. Y en cuanto al genovesismo de Colón, declara que ser genovés significa para este Cristóbal Colón una seguridad de verse oído en sus propuestas, de encontrar siempre a alguien que le facilitase el acceso allí donde deseaba entrar. Blasco Ibáñez trata duramente al Descubridor y hace un acabado elogio de Martín Alonso Pinzón. Ulloa se ve robustecido en sus aseveraciones históricas.

La Inconformidad de Vasconcelos

Por NEMESIO GARCIA NARANJO

MR. Samuel Guy Irman está indignado con el señor José Vasconcelos. Acaba de dirigirle una carta abierta, en la cual le participa que su nombre ha sido borrado de la lista de redactores de "The New Republic", porque no quiere que se crea que este periódico aprueba la conducta del ex-Secretario de Educación Pública y Bellas Artes, la cual, a juicio de Mr. Inman es subversiva para la paz del pueblo mexicano.

Antes de escribir unas cuantas palabras en defensa de Vasconcelos, debo comenzar por decir que siempre me han separado de él hondas diferencias de criterio. El considera al General Porfirio Díaz como déspota inferior, en tanto que, a mi juicio, fué el hombre de Estado más grande que ha producido el nuevo mundo; él se imagina que don Francisco I. Madero fué un genio y yo, sinceramente, no creo que merezca ser llamado ni siquiera "genio de la destrucción", porque jamás se dió cuenta de las terribles consecuencias de la Revolución de 1910. A pesar de estas diferencias, —que son irreconciliables— siempre he sentido por Vasconcelos el respeto que inspira la honradez, en cualquier campo en donde se halle, y la devoción que merecen aquellos que hacen de la cultura, el objeto fundamental de la vida.

Antes de comentar las innobles palabras de Mr. Inman, es necesario decirle que no tiene ningún derecho para indignarse por lo que haga o deje de hacer Vasconcelos. Un extranjero puede encontrar en otro país muchas cosas y hechos que le parezcan censurables; pero... ¿tiene derecho para indignarse por lo que haga el primero o el último de sus ciudadanos? ¡No! Tiene derecho para salirse y... nada mas. Mr. Inman debiera reservar su indignación para las cosas que pasan en los Estados Unidos. Y puede estar seguro de que, aunque en su corazón se halle almacenada toda la furia de las Euménides, no necesita abandonar el territorio de su Patria, para mantener justificadamente y a perpetuidad, la erupción de sus iras y sus protestas.

Tres son los cargos que hace Mr. Inman a Vasconcelos. En primer lugar, lo acusa por no haber aceptado su derrota en las elecciones que se efectuaron en Noviembre último; en segundo lugar, le reprocha que externe su enojo en el extranjero y, principalmente, en los Estados Unidos; y, por último —¡aquí la cólera de Inman llega a rivalizar con la de Júpiter tonante!— lo fulmina por que Vasconcelos encontró lógico el atentado de que fué víctima el ingeniero Ortíz Rubio, dos horas después de haber tomado posesión de la presidencia.

Comenzaré por el primer capítulo de cargos. He aquí como Mr. Inman se refiere a la inconformidad del señor Vasconcelos, con los resultados de los comicios del mes de Noviembre:

"Pero grande fué mi desencanto cuando al ser usted derrotado, dejó a su propio país, vino a Norte América y aquí se quejó usted de venalidad, de injusticias, de atropellos y de crímenes. ¿En qué país, señor Vasconcelos, el partido derrotado no proclama siempre que ha sido el soborno, la coacción y el fraude, lo que ha dado la victoria a sus contrarios?".

¿Con que no sabe Mr. Inman de ningún país del mundo, en donde los vencidos acepten su derrota? Pues yo le puedo presentar algunos casos en España, Inglaterra y en Francia, en Suiza y en Alemania, en donde los derrotados reconocen la victoria legítima de sus vencedores. Nadie acusa en Alemania al Presidente Hindenburg de haber llegado al poder por medio de engaños y de fraudes; nadie tampoco dice en Francia que la mayoría parlamentaria —de la cual depende la formación del gabinete gobernante— obtuvo el triunfo electoral, por medios ilegales y violentos; nadie por último, puede decir que Stanley Baldwin, Churchill, etc., (los vencidos en los últimos comicios de Inglaterra) hayan acusado a Ramsay Macdonald, de haber llegado al solio, por medio de trampas y de fullerías...

Y si pasamos de Europa al nuevo mundo, nadie puede decir que en la Argentina se discuta la legitimidad del último triunfo de Irigoyen. En Colombia, contendieron en la última justa el General Cobos, el poeta Valencia y el candidato liberal Olaya Herrera. Triunfó este último, y falta a la verdad quién asegure que los vencidos se estén quejando de coacciones, de fraudes, de cohechos y de crímenes...

Por último, en los Estados Unidos, se ve continuamente el espectáculo de candidatos derrotados que no solamente se conforman con haber perdido, sino que además envían una felicitación entusiasta a sus vencedores. Por si acaso lo ignora Mr. Inman, bueno es que se entere de que Mr. Alfred Smith, candidato vencido en las elecciones de 1928, envió un mensaje congratulatorio a Mr. Herbert C. Hoover, tan pronto como los telegramas de los diversos Estados de la Unión, le comunicaron la noticia de su derrota. También Mr. John Davies felicitó a Mr. Calvin Coolidge por su triunfo de 1924; y Mr. Cox felicitó a Mr. Harding por su victoria de 1920; y Mr. Hughes felicitó a Mr. Wilson en 1916; y así, por el estilo, los demás candidatos derrotados.

Así pues, cuando Mr. Inman pregunta: "¿En qué país del mundo, el partido derrotado no proclama que no han sido el soborno, la coacción y el fraude, lo que ha dado la victoria a sus contrarios?" se le puede contestar: En Inglaterra, en Alemania, en Francia, en Suiza, en la Argentina y muy especialmente... ¡en los Estados Unidos! ¿Por qué trata Mr. Inman de sugerir al Gobierno de México que por donde quiera los vencidos acusan a los vencedores de haber despedazado la ley? El sabe perfectamente que eso es una impostura, y tal parece que trata de producir la impresión de que en todas partes del mundo es normal el imperio del abuso, a fin de que los autores de las violaciones electorales en México, no sientan el menor remordimiento, y prosigan sin hacer caso de los clamores de las gentes derrotadas...

La mentira de Mr. Inman es criminal porque tiende a excitar a los que abusan del poder, para que no escuchen las protestas de las víctimas, las cuales, en las mismas condiciones, rugen con la misma indignación, en todos los rincones del planeta. Esto no es cierto, y lo sabe Mr. Inman. No puede ignorar que la inconformidad de los derrotados en México es justificadísima, porque allí los vencidos tienen que aceptar su muerte política, sin esperanzas de resurrección. En los Estados Unidos, los candidatos derrotados Alfred Smith, John Davies, James Cox y Charles Evans Hughes disfrutan de toda clase de consideraciones e inspiran el respeto universal. ¿Y en México? ¡Ah! De los dos candidatos de oposición en 1924, uno se encuentra en el destierro y el otro en el panteón. La lucha electoral de 1928 fué más dolorosa aún, porque dos candidatos no solo perdieron la presidencia, sino la vida, delante de un pelotón ejecutor. Los comicios de 1928 fueron por el estilo: los tres candidatos que se enfrentaron al Gobierno, (Antonio Villarreal, Gilberto Valenzuela y José Vasconcelos) se encuentran en el destierro.

¿Y con estos antecedentes, se atreve Mr. Inman a insinuar que los inconformes de México, no merecen respeto y consideración? ¡Eso es infame! Vasconcelos puede ser acusado por sus violencias teóricas, por su falta de noción de la realidad, por el desconocimiento que tiene de los pueblos hispanoamericanos; pero no merece que un Inman se atreva a darle públicamente una cátedra de templanza y moralidad.

New York. de 1930

LA AMIGA DEL GRAN DUQUE

Desde Moscú. — Por J. L. OSTOYA

(Especial para DIARIO DE LA MARINA)

ESTOS días vino tres veces seguidas a vernos y preguntar si yo no compraría algún encaje antiguo o pequeña alfombra, la señora Walichef. Nos dejó su apellido con cierta entonación sonora como si fuera algo glorioso, pero a mí me era perfectamente desconocido.

Se vé que es persona de sociedad, inteligente pero de mucho cuidado.

Nos contó en seguida que su marido, de la Guardia Imperial, fué fusilado, que ella estuvo un año entero en la cárcel, que le saquearon el palacio de Petersburgo y hoy tiene que andar a pie en esta ciudad donde poseía cuatro automóviles antes.

—¿Tenían ustedes fábrica de automóbiles?— pregunté sin mala intención.

Rió calladamente.

—No; ¡teníamos fortuna! Y nosotros los rusos sabemos gozarla como nadie en el mundo: nuestro lujo no se podía comparar con nada en Europa; créame Ud.

—Ya lo sé —repuse pensativa.

Y recordé a aquel gran duque, célebre en Petersburgo, que en vez de cerillas usaba con frecuencia billetes de cien rublos y los quemaba en restoranes, por cuyos ventanales veían, atónitos, los transeuntes el despilfarro imperial. Siempre me chocó el carácter extraño de ese lujo moscovita.

Si es verdad, que en ningún sitio del mundo el oro corría tan generosamente como en Rusia, también hay que decir que ese derroche tenía en su fondo el instinto primitivo de la **cantidad.** Como a una buena cocinera la embriagaba la vista de la carne amontonada, cuya distribución hará su mano a su antojo, lo mismo el príncipe y el noble rusos, se emborrachaban con la cantidad, no con la calidad de todo lo disponible.

La señora Walichef es fina, tiene encanto, lleva esa extraña miseria suya de vendedora y de rico maniquí de prendas ajenas con ingenua coquetería y una fuerza física de hombre y de negociante en su cuerpo frágil.

El otro día me trajo un pequeño florero **cloisoné** lindísimo.

—Cómprelo Ud.— dijo con significativa sonrisa,— es un regalo de la Emperatriz de China hecho a nuestra Zarina.

—Y dígame, ¿de dónde lo tiene Ud?— pregunté por primera vez.

Me miró como extrañada y dijo con la mayor naturalidad:

—La Zarina se lo dió al Gran Duque Boris.

Seguí sin comprender, pero no pregunté más.

Ayer supe por fin que era en realidad, persona muy conocida Madame Walichef.

Alguien me dijo quedo:

—Es pasmoso como las mujeres saben arreglarse! El lote de cosas chinas que vendió ahora la Walichef a los americanos es soberbio. ¿Cómo logró salvarlo hasta ahora?

—¡Ah, por Dios! Dígame usted, ¿quién es esa señora? ¿La conoce usted?

—Yo no la conozco, pero Rusia la conoció mucho. Era la célebre amiga del gran Duque Boris y pertenecía a una gran familia...

Entonces la ví como si fuera transparente la amable mundana vendedora.

Del palacio del gran Duque, conocido por sus borracheras a la mísera vivienda que hoy ocupa hay un camino largo en el que todo cabe: acaso amor, astucia, habilidad, goces, halago femenino, todo, menos aquel don único, innata prenda de caballeros: el **honor.**

No es mala, no vive inmoralmente. Vende cosas de arte y de lujo ocultamente y de eso se sostiene. Fué dama de la Corte, relacionada con la mejor sociedad y jamás por su hermosa cabeza pasó la idea de que hay otra resistencia, otra fuerza y otro apoyo que el que ella busca en comprar y vender, en facil complacencia con los que mandaron y con los que mandan hoy..

Su historia con el gran Duque no era extraña, dado el ambiente ruso, pero la facilidad, la fuerza física y nerviosa que pone en sus empresas comerciales en esta ciudad donde fusilaron a su marido y donde vende a comisarios rojos regias prendas de sus amigos, denotan la plebeya con cuerpo fino de mundana rusa.

Efemérides. - Julio 3 de 1898

Combate Naval de Santiago de Cuba

Por la mañana del día 3 de Julio de 1898, después de alejarse hacia Siboney el buque insignia de la flota americana "New York", las baterías del Morro abrieron fuego sobre la escuadra americana, la cual no estaba preparada en ninguna forma para realizar una acción inmediata: casi al mismo tiempo que las baterías abrieron fuego, un crucero español, el "Cristóbal Colón", salió del puerto hacia el mar disparando al mismo tiempo sus cañones de proa. Inmediatamente la flota americana se movilizó hacia la entrada del puerto. Se deslizó entonces por el canal el "Oquendo", al mismo tiempo que el "Cristóbal Colón" trataba de romper el bloqueo por el Oeste. El "María Teresa", "Vizcaya", los dos torpederos "Furor" y "Plutón" y un cañonero se veían claramente en el canal cuando los buques americanos abrieron fuego a gran distancia. Al acercarse los buques americanos, la batalla se generalizó, y a la vez que los grandes barcos cruzaban sus fuegos, los dos torpederos "Furor" y "Plutón" trataron de escapar, pero fueron perseguidos, alcanzados y hundidos por el pequeño y ligero destroyer "Gloucester". La parte más recia de la batalla se riñó entre los cuatro cruceros mayores españoles y el "Brooklyn", "Massachussets", "Texas", "Iowa" y "Oregón". A medida que el combate transcurría se ponía de manifiesto la incapacidad de la flota y de los armamentos españoles, pues mientras los buques de los Estados Unidos causaban grandes destrozos, los españoles perdían sus tiros. A medida que el combate transcurría se ponía de manifiesto la incapacidad de la flota y los armamentos españoles, pues mientras los buques de los Estados Unidos causaban grandes destrozos, los españoles perdían sus tiros.

A medida que el combate se desarrollaba, iba derivando hacia el lugar donde fueron hundidos el "Furor" y el "Plutón", y muy cerca de allí, los cañones de los buques americanos incendiaron el "Oquendo" y hundieron el buque insignia, que era el "María Teresa", salvándose parte de las tripulaciones en los propios buques americanos. Entre la tripulación se encontraba el mismo Almirante Cervera. El comandante del "Vizcaya" se rindió.

El "Cristóbal Colón", perseguido por cuatro buques americanos, se destrozó al fin contra las rocas. Fué remolcado hacia el mar para ser salvado, y entonces descendió a las profundidades del océano.

La única baja de los americanos fué, según Trumbull White, el capitán Yoeman Ellis, del "Brooklyn", mientras los españoles perdieron 600 hombres y tuvieron 400 heridos y mil cien prisioneros.

M.E.C.D. 2016

LA CUADRA DE PINCHO GUTIERREZ SALIO INVICTA ANOCHE

ROBINS Y CUBS EMPATADOS EN PRIMER LUGAR

DeporteS — DIARIO DE LA MARINA — DeporteS

AÑO XCVIII — LA HABANA, JUEVES, 3 DE JULIO DE 1930 — PAG. 17

CONGUITO CAMAGUEYANO, que peleará con Kid Montana, campeón fly del Ecuador, el sábado próximo

REAPARECIO KID CHOCOLATE APUNTANDOSE UNA VICTORIA POR K. O. T. SOBRE D. PETRONE

El Cubano se Mostró tan Diestro, tan Astutamente Hábil y Pegando tan Duro Como lo Hacía Antes de ser Puesto Groggy por un Automóvil.—Está más Delgado, Pero Pega Rápido

(Por H. P. BRAMAN, de la Prensa Asociada)

EBBETS FIELD, Brooklyn, julio 2.—(A. P.) — Kid Chocolate retornó a las pugnas del ring esta noche tan diestro, tan astutamente hábil y pegando tan duro como siempre y se apuntó un nocaut técnico sobre Dominick Petrone, el italiano de Harlem, recio y voluntarioso si los hay, en el sexto round de su bout fijado a diez.

Quizás un tanto más delgado, pero todavía el chico con los puños relampagueantes que tienen la patada de una mula de Missouri en pleno estallido, Chocolate no tuvo la menor dificultad en acabar con Petrone, con todo lo duro de pelar que éste es. El Kid zurró a Petrone tan eficaz y despiadadamente que el referee Eddie Forbes interrumpió la matanza y dió la decisión al orgullo de Cuba y los cubanos.

Fué el segundo encuentro de estos dos pesos plumas de primera categoría; pero esta vez el cubano demostró su superioridad de manera tan decisiva y contundente que Dominick no podrá ya nunca esperar obtener un match con el representado de Luis Felipe Gutiérrez.

El pasado diciembre la pareja peleó diez rounds en el helado Coliseum, incrustado de hielo, allá, muy arriba, en el Bronx, ganando Chocolate, bien que solo después de ardua lucha y de pelear muy duro. Petrone pidió una pelea de revancha y hoy la obtuvo y fué de ordago.

Chocolate, tirando golpes cortos con ambas manos, en total abandono, contra la cuadrada quijada del italiano y de vez en cuando cambiando de táctica y castigándolo con golpes como de mandarria en el costado, sereno y confiado, sin perturbarse en lo más mínimo, tenía el aspecto del campeón que espera ser en no distante fecha. El Kid persistía en tirar golpes de martillo seguro del resultado y mantuvo una defensa tan hermética que Petrone con rareza lo molestó por más de un instante.

Dominick absorbió tanto castigo en los cuatro primeros rounds que parecía casi seguro que Chocolate iba a noquearlo. En el quinto, Petrone se debilitó mucho bajo el barrage de izquierdas y derechas y estuvo a pique de desplomarse al suelo y escuchar la decena fatídica. No obstante logró mantenerse en pie y con la mirada vidriosa y todo, hizo un postrimer esfuerzo al llamarlos la campana para el sexto round.

El referee Forbes miró a los dos muchachos breves momentos, y entonces con el cronómetro marcando los cincuenta segundos del round, es decir, apenas comenzado éste, se interpuso entre los dos, les ordenó detenerse y dió la decisión a Chocolate. Petrone pareció incomodarse por un momento y en seguida se dirigió tambaleándose a su esquina. Estaba vencido y él era el primero en hacerse cargo de ello.

La pelea de esta noche es la primera de Chocolate desde los fríos meses invernales. Días antes de enfrentarse con Fidel La Barba en reciente fecha, resultó todo lastimado en un choque de automóviles y durante algún tiempo su carrera estuvo en el field de la balanza. Se estableció a pesar de todo y sus lesiones acabaron por cicatrizarse y volvió a entrenarse lenta y cuidadosamente. Esta noche ese cuidadoso programa fructificó su resultado y tanto él como su manager Luis Felipe Gutiérrez, pueden sin jactancia enorgullecerse de ello.

El que esto escribe opina que el Kid es un boxeador más fríamente sereno, más calmoso y más diestro que nunca y que está ya listo para Jack Kid Berg, el inglés de relampagueante velocidad con quien se encontrará el 7 de agosto.

Chocolate no se vió apurado para hacer el peso oficial de la división de peso pluma o sean 126 libras y esto hizo circular rumores por el ring side afirmándose que Gutiérrez está persiguiendo a Bat Battalino el campeón del mundo en esa clase, en un esfuerzo para concertar un match para el otoño. Battalino siempre ha evadido un encuentro con Chocolate, y, además, antes del accidente del Kid había comenzado a coger peso por encima del límite de esa división.

Hoy en día, sin embargo, se encuentra en perfecto estado y en el debido peso de nuevo y de no echar a correr Battalino, es posible que se le induzca a un match por el campeonato. En el intervalo el Kid estará ocupadísimo no sólo con los pesos plumas sino con muchachos del peso de Berg y con otros de clase más pesada.

Chocolate pesaba 132 libras y Petrone 125.

El pabellón de Gutiérrez no fué arriado ni una sola vez esta noche. Pablo Blanco, un cubano de porvenir, que dió grandes promesas en el bout inicial a cuatro rounds ganó a puñetazo limpio una decisión a Paulie Porter, pesando ambos 123 y media libras.

Canada Lee, que ha mostrado sorprendente habilidad desde que Gutiérrez se encargó de su carrera en el ring, venció a Willie Garofala, campeón welter de la Guardia Nacional, por nocaut técnico en el noveno round del semifinal a diez.

Fué una pelea en que se mezclaron boxeo, foot ball universitario norteamericano y jiu-jitsu en generosas dosis. Lee le causó una herida a Garofala en una oreja y lo hizo sangrar de la nariz en el primer round y en el segundo lo puso tan atolondrado que el peleador de Brooklyn ejecutó un tackle volante en el estilo universitario más clásico tumbando a Lee que no volvía en sí de su asombro y haciéndole escuchar tres segundos en el suelo.

BOBBY JONES DE REGRESO

NEW YORK, julio 2, (AP).—Bobby Jones fué recibido con gran entusiasmo por la ciudad de New York siendo aclamado en su trayecto hasta el City Hall donde el alcalde Walker le dió la bienvenida oficial.

EN LA LIGA DEL ESTE

El club Allentown, de la Liga del Este, venció al Springfield con score de 7 por 3. Oscar Rodríguez, el jugador cubano, fué cinco veces al bate, hizo una carrera bateó tres hits, realizó dos outs y tres asistencias y no cometió error.

GANO POR KNOCK-OUT

KID CHOCOLATE, el famoso negrito del Cerro, que anoche demostró hallarse en las mejores condiciones al vencer por k. o. t. en el sexto round a Dominick Petrone.

POR UN "TUBEY" DE MORRIS, EL BOSTON VENCIO A LOS INDIOS

Con ese batazo Miller anotó la carrera decisiva en el 9o.

BOSTON, julio 20. (AP).—Big Ed Morris en el papel de pitcher de relevo empujó un tubey contra la valla del left field en el noveno inning haciendo que Miller cruzase el plate con la carrera que permitió hoy a los Medias Rojas ganarle al Cleveland por 5 a 4.

Brown contuvo a los de Boston en una carrera hasta el octavo mientras sus compañeros conseguían a batazo limpio una ventaja de tres, pero una arremetida de los Indios en ese mismo inning cuyo rasgo más notable fué el jonrón de Todt con uno en base, igualó la cosa.

Oliver tuvo un día perfecto al bate por los Medias Rojas con cuatro hits y otras tantas visitas al plate.

Anotación por entradas, hits y errores:

		C.	H.	E.
Cleveland	120 100 000	4	11	1
Boston	000 100 031	5	10	1

Baterías: Brown, Ferrell y Myatt; MacFayden, Morris y Heving.

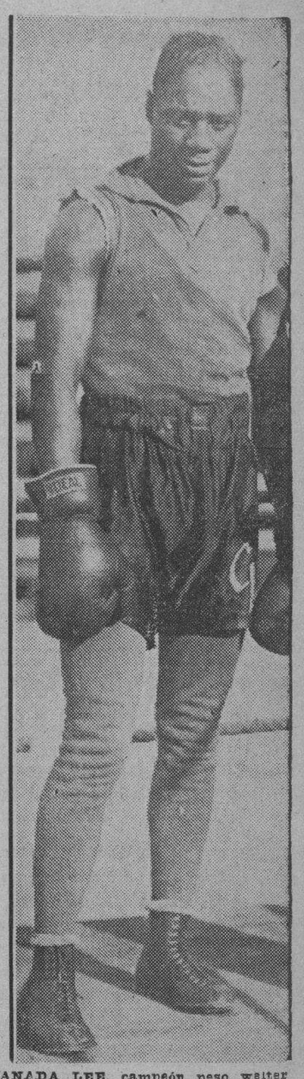

CANADA LEE, campeón peso welter de la raza de color, que ganó anoche por k. o. su pelea a Willie Garafola, campeón de la Milicia Nacional, en el mismo programa de Chocolate.

SE ESTA PREPARANDO UN BOUT ENTRE CAMPOLO Y SCHAAF PARA EL DIA 30

FILADELFIA julio 2.—AP. — Peter Tyrrell organizador de matches de la sociedad anónima de la Arena, anuncia hoy que estaba negociando para un match a 10 rounds entre Ernie Shaaf de Boston y Victorio Campolo el gigantesco peso máximo argentino en el Municipal Stadium de ésta el 30 de julio. El joven peleador de Boston alcanzó una victoria sensacional sobre Tommy Loughran en el Stadium.

«He firmado ya un contrato con Shaaf y estoy esperando noticias de los consejeros de Campolo», dijo Tyrrell. «Se dice que Madison Square Garden está regateando con Campolo para que pelee con Primo Carnera a últimos de verano y del resultado de esas negociaciones depende que obtengamos los servicios del gigante subamericano. No obstante, en caso de no conseguirlo obtendremos algún otero peso máximo de primera categoría para enfrentarlo con Shaaf.

EL MATCH DE KID CHOCOLATE Y PETRONE ROUND POR ROUND

BROOKLYN, Julio 2. (AP.)—Kid Chocolate y Dominick Petrone entraron en el ring a las 9.54 de la noche de hoy para su anunciado bout a diez rounds, el estelar del programa. El orgullo de Cuba recibió una hermosa y ruidosísima ovación.

Primer round.—Chocolate se le fué encima a Petrone y cambiaron golpes desde cerca. Petrone falló con una izquierda, conectando ligeramente con la derecha. Chocolate era la imagen de la sangre fría y de la más serena tranquilidad. Pronto empezó encontrar a Petrone con ambos puños en la cabeza. Chocolate parecía ser el de antes y su admirable izquierda la que nunca falla, comienza a trabajar al pelo.

Después de un **clinch** Petrone trata de echársele arriba a Chocolate, pero el Kid lo lanzó de nuevo hasta las sogas son izquierdas y derechas al cuerpo y a la cabeza. Petrone, de pronto, se lanzó contra el cubano y le descargó por lo menos una docena de trompadas con las dos manos antes de que Chocolate retrocediese hasta las cuerdas y entrara en un cuerpo a cuerpo al sonar la campana.

Segundo round.—Salieron lentamente al centro y se fueron al **clinch.** Chocolate evitó ágilmente tres derechas y a continuación golpeó con ligereza a Petrone con la derecha. Chocolate empezó a hablar y dijo a Petrone que se le acercara todo lo que quisiera. Así lo hizo Dominck o mejor dicho trató de hacerlo soltando una racha de trompadas al cuerpo y a un costado del cráneo. Petrone envió a su adversario a una esquina con un feroz ataque y Chocolate se abrió paso peleando y largando a Petrone frente a él con un zumbante izquierdazo que hizo su efecto en el rostro de Petrone.

Tercer round.—Chocolate sonrió alegremente a sus amigos del ringside al salir y abofetear a Petrone con una izquierda a la nariz, seguida por un derechazo al costado. Hicieron su poquito de boxeo de salón y se golpearon ligeramente. Los aficionados les gritaron vociferando que se entrasen de lleno y Chocolate contestó forzando a romper a Petrone hasta las sogas con un ataque al cuerpo, teniendo entonces que separarlos el referee.

Petrone principió a colgarse mucho y cuando Chocolate se lo quitó de encima a golpes se retiró a las cuerdas recibiendo una media docena de derechas en la cabeza al hacerlo.

El Kid pegó mucho y duro desde cerca y Dominick a penas pudo apuntarse un golpe. Chocolate se lanzó a otro ataque con la zurda cuando sonó la campana.

Cuarto round.—Petrone trató de hacerle daño al Kid en un cuerpo a cuerpo, pero pronto cambió de parecer y se fué al **clinch.** Chocolate, casi no tocado, se le fué encima a Petrone, obligándolo a retroceder por todo el ring con su izquierda. Petrone ripostó un par de derechazos y enseguida comenzó otra vez su baile hacia atrás. A la vista saltaba que Petrone se estaba cansando mucho con la paliza que le estaba dando el habanero, aunque seguía haciendo una buena pelea todavía.

Chocolate descargó una dura izquierda a la oreja y luego otra, más unos cinco derechazos a la cabeza y al cuerpo. Entraron en **clinch** y entonces Dominick golpeó algo a la cabeza de su contrincante cuando la campanada terminó el round.

Quinto round.—Chocolate se hizo un blanco de la nariz de Petrone y a continuación hizo girar como un trompo al italiano alrededor del ring, recibiendo terrible castigo en el costado derecho. Chocolate disparó un **uppercut** con la derecha y dió un paso atrás para admirar su labor que era soberbia. Golpeó a Petrone con la derecha primero en la cabeza y luego dos veces en el costado y entonces fueron al **clinch.**

Chocolate comenzó a usar su izquierda, pero polpió a emplear la derecha y tiró a Petrone contra las cuerdas en dos ocasiones. Un ataque con ambos puños lanzó a Petrone tambaleándose hasta las sogas y estuvo a punto de quitarle el sentido. Petrone inmcpil, con los ojos vidriosos trataba de mantenerse en pie. La campana, probablemente lo salvó en ese momento.

Sexto round.—Petrone continuaba groggy y Chocolate lo hizo retroceder cuidadosamente hasta las sogas.

Sexto round.—Petrone continuaba groggy y Chocolate lo hizo retroceder cuidadosamente hasta las sogas.

EBBTS FIELD, Brookyln, Julio 2. (AP.)—Kid Chocolate de 126 libras de la Habana, derrotó a Dominick Petrone de Harlen 125 por nocaut técnico 50 segundos después de comenzado el sexto round suspendiendo el bout el referee Eddie Forbes fijado a diez.

7a. PARTIDA DEL MATCH DE AJEDREZ

ROMERO vs. PLANAS

SELLADA A LAS 41 JUGADAS

Como en la sexta partida el doctor Rosendo Romero, campeón de Camagüey, demostró estar en forma y sobre todo mas vida, pimienta, que las anteriores, el inmenso público que todas las noches se reune en el DIARIO DE LA MARINA, para seguir los incidentes del juego, espera partidas, si es posible, más movidas de combinaciones sorprendentes, que calme sus ansias de juegos fantásticos, «café», que es lo más agradable y esta a tono con los gustos de los aficionados en general.

Sin embargo, el joven maestro Planas, indiferente a todo cuando se ajedrez se terata conduciendo las piezas blancas en la séptima partida optó por su familiar apertura del Peón de la Dama, planteado posición clásica, de las que no dan lugar a combinaciones sorprendentes; partidas de maestros, agotantes por su profundidad y análisis para las «galerías»...

Al margen de toda fantasía, las diez primeras jugadas parecen destinadas a un juego, duro, sin cuartel pero de posiciones hermosas.

Las siguientes diez jugadas fueron de juego de combinación en las que las blancas asumieron el ataque con energía, defendiéndose el doctor Romero con gallardía.

El final, al entregar estas notas, promete ser emocionante y de extraordinario interés.

PEON DAMA

Sr F. Planas Blancas	vs	Dr. R. Romero Negras
1—P 4 D		C R 3 A
2—P 4 A D		P 3 R
3—P 3 T D		P 4 D
4—C D 3 A		A 2 R
5—C 3 A		P 3 A
6—P 3 R		O O
7—A 3 D		P x P
8—A x P A		P 4 C D
9—A 3 D		A 2 C
10—O O		C D 2 D
11—P 4 R		P 3 T D
12—P 5 R		C 4 D
13—C x C		P A x C
14—A 2 D		T 1 R
15—C 1 R		P 4 A
16—P 4 C R		P 3 C
17—C 2 C		R 1 T
18—T 1 A		T D 1 A
19—T x T		A x T
20—P x P		P C x P
21—D 5 T		T 1 C
22—T 1 A		C 1 A
23—R 1 T		T 5 C
24—A 2 R		T 1 C
25—D 3 T		A 2 D
26—A 5 T R		A 1 R
27—A x A		D x A
28—T 7 A		A 1 D
29—T 1 A		A 3 C
30—A 3 R		A 1 D
31—C 4 A		D 2 A
32—D 5 T		D 2 D
33—D 3 T		D 2 A R
34—D 5 T		D 2 D
35—P 3 A		C 3 C
36—C 3 T		D 2 A R
37—C 5 C		D 2 D
38—P 4 T R		T 1 A
39—P 4 A		T 1 C
40—R 2 T		T 2 C
41—Sellada.		

BUENAS DEMOSTRACIONES DE LOS CREWS EN EL RIO TAMESIS EN INGLATERRA

HENLEY, Inglaterra, Julio 2. (A. P. Los dos crews norteamericanos, los pesos ligeros de Princeton y el ocho de la Kent School, junto con la única entrada sudamericana, la Canottiers italiana de Buenos Aires salieron triunfantes de las pruebas preliminares en la Real Regata de Henley.

Las tres tripulaciones hicieron excelentes demostraciones a pesar del fuerte viento de proa contra el cual lucharon los remeros durante todo el trayecto de la milla y 5|16 río Támesis abajo. Desde el punto de vista de los espectadores el tiempo fué bellísimo con un sol resplandeciente y un firmamento azul turquesa que atrajeron ambas orillas a numeroso y distinguido público.

HOY SE REUNE LA FEDERACION C. DE REMOS EN LA U. A. A.

A las cuatro de la tarde de hoy celebrara junta la Federación Cubana de Remos en el local de la Union Atletica, Manzana de Gómez, para tratar de todo lo concerniente a las próximas regatas de juniors en aguas del Malecón, las que tendrán efecto el domingo 6. Se cita por este medio a los señores delegados de los clubs que han de competir en esas justas remedas.

RAY PHELPS DERROTO POR TERCERA VEZ AL SAN LUIS Y LOS ROBINS VAN AL 1ro.

Brooklyn y Chicago están ahora empatados, pues los muchachos de McCarthy perdieron con los Gigantes en un final emocionante.—Grimes, fué expulsado por protestar al umpire

SAN LUIS, Julio 2. (A. P.)—Los Robins volvieron hoy a ocupar el primer puesto en la Liga Nacional por una pequeña fracción de punto en el percentage al derrotar a los Cardenales por 6 a 5 en el segundo y último juego de la serie mientras los Cubs perdian con Nueva York.

Ray Pehlps pitcheó todo el desafío por el Brooklyn y se anotó su tercer victoria del año sobre los Cardenales concediéndoles nueve hits. Jim Bottomley encabezó a los locales con el bate empujando dos jonrones y haciendo cruzar el plate tres carreras del San Luis.

Gilbert bateó un cuadrangular por los Dodgers. Burleigh Grimes fué al box por el San Luis pero fué expulsado del juego en el segundo inning por protestar contra una decisión del umpire Rigler sobre bolas y strikes.

BROOKLYN

	V.	C.	H.	O.	A.	E.
Bressler, lf	3	0	1	2	0	0
Finn, 2a	3	1	1	0	4	1
Frederick, cf	5	0	2	4	0	0
Herman, rf	4	1	1	2	0	0
Wright, ss	5	0	1	4	5	0
Bissonette 1ra	5	1	3	8	0	0
Gilbert, 3ra	5	1	2	1	1	0
Picinich, c	4	0	0	6	0	0
Phelps, p	3	2	1	0	0	0
Totales	37	6	12	27	10	1

ST. LOUIS

	V.	C.	H.	O	A.	E.
Douthit, cf	5	0	0	2	0	0
Adams, 2da	2	0	1	1	2	0
Watkins, rf	5	0	0	1	0	0
Frish, 2da	4	0	0	1	6	0
Fisher, lf	4	2	2	3	1	0
Gelbert, ss	4	0	0	2	2	0
Bottomley, 1ra	3	3	2	10	1	0
Mancuso, c	4	0	1	6	1	0
Grimes, p	0	0	0	0	1	0
Lindsey, p	1	0	0	0	0	0
Hafey (1)	0	0	0	0	0	0
Bell, p	0	0	0	0	0	0
Orsatti, (2)	1	0	0	0	0	0
Grabowski, p	0	0	0	1	1	0
High, 3ra	2	0	2	0	0	0
Wilson (3)	1	1	1	0	0	0
Totales	36	5	9	27	15	0

Robins . . . . . 021 200 010—6
Cardenales . . . . 000 020 102—5

Carreras empujadas: Finn, 2; Bissonette 1; Frederick 2; Bottomley, 3; Gilbert. High, 2. Home runs: Bottomley (2); Gilbert. Two base hits: Frederich 2; Bissonette, Herman, Bresler Wilson, High. Sacrifice hits: Herman. Bases robadas: Adams. Double plays: Finn a Wright a Bissonette. Struck outs: Phelps; 6; Grimes, 1. Bell, 2; Graboski, 2. Bases por bolas: Grimes 3; Lindsey 1; Phelps 2. Grabowski 1. Observaciones: hits a Grimes; 3 en 2 innings; a Lindsey 6 en 3 innings a Bell 0 en 2 innings. Pitcher derrotado: Grimes. Umpires: Rigler en home. Jorda y McGrew en bases. (1) bateó por Lindsed en el 5o. (2) bateó por Bell en el 7o. (3) bateó por Grabowski en el noveno.

NO PERMITIO EL AGUA LA EFECTUACION DEL PROGRAMA COMPLETO

No se pudo celebrar el semi-final ni el star bout en A. Polar

El agua vino a interrumpir inopinadamente la celebracion del programa boxístico que Aramis del Pino ofrecía anoche a los fanáticos en la Arena Polar. Solamente cuatro matches se pudieron efectuar, teniéndose que suspender el semifinal y el star bout. Pese a la proximidad de la lluvia, los muchachos que se batieron lo hicieron con grandes brios.

Al levantarse las cortinas, Benny Rodríguez noqueó en el tercero a Raul Ochendia. En la segunda pelea, Samitiel Fernández fué cloroformado en el segundo round por Larrinaga, Cuco Sánchez tuvo que suspender el combate para evitarle un castigo inútil a Samitiel. Frank Ortiz le ganó por K. O. T. en el tercero a la Pantera de Calabazar; Cuco tuvo también que intervenir en favor de la Pantera.

En el cuarto match, Antonio Hevia le ganó en cuatro rounds la decisión a Anacleto Elizarde. Se suspendió el semifinal de Rogelio Ullivarri y Pancho Rodríguez, y también la pelea estelar entre Joaquín Jorge y Jimmy Peñalver al comenzar a caer un diluvio.

LA LIGA INTERNACIONAL

A continuación publicamos los resultados de los juegos celebrados ayer en el circuito de la Liga Internacional:

Newark venció al Reading 13 por 5; y Baltimore derrotó al Jersey City 9 por 1.

Por encima de toda "liga", sea esta Americana o Nacional... está la "liga" de exquisitas hojas de Vuelta Abajo que se emplean en la manufactura de los Petit Cetros de Pierrot a 10 cts.

EN LAS GRANDES LIGAS

RESULTADO DE LOS JUEGOS CELEBRADOS AYER

LIGA NACIONAL

Brooklyn 6; San Luis 5.

New York 9; Chicago 8.

Boston 6; Pittsburgh 4.

No había más juegos seañlados.

LIGA AMERICANA

Washington 5; San Luis 4; primero.
Washington 5; San Luis 3; segundo.
New York 5; Chicago 1; primero.
Chicago 15; New York 4; segundo.
Detroit 4; Filadelfia 3; primero.
Filadelfia 7; Detroit 2; segundo.
Boston 5; Cleveland 4.

ESTADO DE LOS CLUBS

	Cgo.	Bro.	N.Y.	S.L.	Bos.	Pitt.	Cin.	Fila.	Gan.	Ave.
Cgo.	—	7	4	7	8	5	4	8	43	606
Bro.	3	—	6	7	5	7	6	6	40	606
N.Y.	6	2	—	5	4	7	6	6	36	529
S. L.	8	2	5	—	6	1	6	6	34	507
Bos.	2	4	7	2	—	6	7	3	31	477
Pitt.	4	3	3	5	3	—	8	5	31	470
Cinci	3	3	4	3	6	4	—	4	27	493
Fila.	2	5	3	4	2	5	3	—	24	387
Pdos.	28	26	32	33	34	35	40	38	266	

	Fila.	Was.	N.Y.	Cle.	Det.	S.L.	Bos.	Cgo.	Gan.	Ave.
Fila.	—	6	5	7	9	9	6	6	48	649
Was.	7	—	5	5	7	5	8	7	44	638
N.Y.	4	2	—	8	7	8	8	6	43	623
Clev.	5	3	2	—	7	4	7	7	35	493
Det.	3	2	3	7	—	6	7	2	30	411
S. L.	3	6	3	3	5	—	4	5	29	403
Bos.	1	1	5	4	4	5	—	8	28	400
Cgo.	3	5	3	2	4	6	2	—	25	379
Pdos.	26	25	26	36	43	43	42	41	282	

JUEGOS ANUNCIADOS PARA HOY

LIGA NACIONAL

Boston en Pittsburgh.
No hay más juegos señalados

LIGA AMERICANA

New York en Filadelfia.
No hay más juegos señalados

GANARON EL PRIMERO LOS TIGRES, PERO PERDIERON EL SEGUNDO CON EL FILA

Los batsmen atléticos zurraron a Waite Hoyt, propinándole diez hits y haciéndole cinco carreras en seis innigs.—Al Simmons bateó muy bien; uno de sus batazos fué el jonrón número 17

FILADELFIA, julio 2. AP. — Los Atléticos y los Tigres se dividieron el double header de hoy; ganando el Detroit el primer juego por 4 a 3, deteniendo así la racha de cinco victorias obtenidas por los campeones y venciendo éstos en el segundo por 7 a 2 con George Earnshaw en el box.

Earl Whitehill ,aunque relevado en el box en el noveno inning, tuvo a todos los de Mack metidos en un puño, menos a Al Simmons, cuyos tres hits figuraron en las tres carreras anotadas por los perdedores. Las tres que le hicieron los Felinos a Mahaffey en el tercero, les dió una ventaja que los Atléticos no les pudieron ya quitar.

En el segundo desafío, los Atléticos zurraron a Waite Hoyt propinándoles diez hits y apuntándose cinco carreras en seis innings. Al Simmons continuó sus duros batazos, disparando su 17o. jonrón del año con uno en base durante el primer inning.

DETROIT

	V.	C.	H.	O	A	E
Jonhson rf.	3	2	2	1	0	0
Funk cf	3	1	3	2	0	0
Gehringer 2a.	3	1	1	3	3	0
Alexander 1a.	4	0	2	11	0	0
Mcmanus 3a.	2	0	0	0	3	0
Stone lf.	3	0	1	2	0	0
Akers ss.	2	0	0	1	2	0
Desautell c	3	0	0	7	1	0
Whitehill p	4	0	0	0	1	0
Sullivan p	0	0	0	0	1	0
Totales	27	4	9	27	11	0

PHILADELPHIA

	V.	C.	H.	O	A	E
Bishop 2a.	0	0	0	1	4	0
Williams 2a.	4	0	1	3	1	0
Haas cf	4	2	1	4	0	0
Cocharane c	4	0	1	4	4	0
Simmons lf	4	1	3	2	0	0
Foxx 1a.	4	0	1	7	1	0
Miller rf.	4	0	0	3	0	0
Dykes 3a	1	0	0	0	0	0
Boley ss	4	0	0	3	1	0
Mahaffey p	0	0	0	0	1	0
Higgins (1)	1	0	0	0	0	0
C Perkins p	1	0	0	0	2	0
Mcnair (2)	1	0	0	0	0	0
Quinn p	0	0	0	0	1	0
Cramer (3)	1	0	0	0	0	0
Totaeles	33	3	7	27	15	0

(1) bateó por Mahaffey en el 3o.
(2) bateó por C. Perkins en el 7o.
(3) bateó por Quinn en el 9o.

DETROIT . . . . 003 000 100—4
FILA . . . . . 001 001 010—3

Empujaron las carreras: Gehringer Alexander 2, Mcmanus, Simmons 2. Miller. Two base hites: Johnson. Stone Gehringer Alexander 2; Haas. Bases robadas: Gehringer. Sacrifices: Funk 2; Mcmanus, Gehringer Double plays: Desatutels y Akers Quedados en bases: Detroit 7: Fila. 8. Bases por bolas: Whitehil 4; Mahaffey 1; Perkins 4; Quinn 2. Steruck out: Whitehil 6; Perkins 2. Hits: Whitehill 6 en 8 innings; Sullivan 1 en 1 inning. Mahaffey 5 en 3 innings. Perkins 3 en 4 innings. Quinn 1 en 2 inning. Dead ball: Whitehill, Dykes. Pitcher ganador: Whitehil. Pitcher perdedor: Mahaffey. Umpires: Puthrie, Hildebrand y Ormsby. Tiempo: 2.5.

SEGUNDO JUEGO

DETROIT

	V.	C.	H.	O	A	E
Johnson rf	5	1	2	1	0	0
Funch cf.	4	0	1	3	0	0
Gehringer 2a.	3	0	0	3	4	0
Alexander 1a.	2	0	0	10	1	0
Mcmanus 3a.	4	0	0	1	1	0
Rogell 3a.	0	0	0	0	1	0
Stone lf	3	0	2	0	0	1
Akers ss	4	1	1	0	1	1
Desautels c	2	0	0	4	1	1
Shevlin (1)	1	0	0	0	0	0
Hayworth c	1	0	1	1	0	0
Hoyt p	2	0	0	0	1	0
Fotehergill (2)	1	0	0	0	0	0
Sullivan p	1	0	0	1	0	0
Totales	33	2	7	24	10	3

PHILADELPHIA

	V.	C.	H.	O	A	E
Bishop 2a.	2	0	0	2	6	0
Haas, cf.	5	1	2	2	0	0
Cochrane c	4	1	2	6	0	0
Schang c	0	0	0	1	0	0
Simmons lf.	4	1	2	1	0	0
Foxx 1a.	4	0	0	11	0	0
Miller rf	5	2	3	2	0	0
Dykes 3a	4	1	2	1	2	0
Boley ss	2	1	0	1	3	0
Earnshaw p	4	0	1	0	2	0
Totales	34	7	12	27	13	0

DETROIT . . . . . 100 000 001—2
FILA . . . . . 210 101 20x—7

Empujaron carreras: Gehringer, Sullivan, Simmons 3; Dykes; Haas; 2; Earnshaw. Two base hits: Funk, Cocharane, Earnshaw. Home run: Simmons. Bases robadas: Miller Sacrifice: Simmons. Double plays: Boley; Bishop y Foxx; Hoyt; Desautell y Alexander. Quedados en bases: Detroit 8; Fila: 11. Bases por bolas: Hoyt 5; Sullivan 2; Earnshaw 4. Steruk out: Hoyt 2; Sullivan 1; Earnshaw 6. Hits: Hoyt 10 en 6 innings; Sullivan 2 en 2 innings. Pitecher perdedor: Hoyt. Umpires: Hildebrand Ormsby y Guthrie. Tiempo: 202.

Driles IMPERIALES de lino. Verano 1930. Almacén de Paños SOBRINOS DE NAZABAL, Muralla 70.

EL BATTING DE REYNOLDS FUE LA NOTA DE MAS VIVO COLOR EN EL DOBLE JUEGO

El primero lo ganaron los Yankees con score de 5 x 1, pero en el segundo encuentro Reynolds no les permitió más que 6 hits, mientras los White Sox dispararon 19.—Reynolds: 3 jonrones

NUEVA YORK, julio 2. AP. Carl Reynolds lanzó los rayos del reflector de la fama sobre los Medias Blancas despues de haber perdido el primer juego de un double-header con los Yankees por 5 a 1 y los llevó a una victoria por 15 a 4 en el segundo de la tarde. Además igualó dos records con sus proezas al bate.

Reynolds comenzó el segundo desafío atizándole dos cuadrilaterales a Charley Ruffing y luego añadiendo un tercero de las ofertas de Holloway en su tercera vez sucesiva al bate y en el tercer inning consecutivo.

El único otro bateador que ha hecho eso fué George Kelly de los Gigantes que ejecutó igual hazaña en 1923, aunque varios han bateado tres jonrones seguidos y Bobby Lowe de los antiguos Nacionales de Boston empujó cuatro en hilera. Reynolds además empató el record de la America de ocho carreras empujadas.

Roy Sherid demostró espléndida forma en el inicial y tuvo a raya a los Medias Blancas no concediéndoles sino tres hits. Babe Ruth cerró con el proverbial broche de oro sus dos grandes innings largando su 31o. cuadrangular de la temporada que lo pone a 22 juegos y 22 días por delante de su record de 1927. Un pelotazo le arrancó a Ruth la uña de un dedo y tuvo que abandonar el juego.

PRIMER JUEGO

CHICAGO

	V.	C.	H.	O.	A.	E
Jeffrieres, ss	3	0	6	2	2	6
Metzler, (1)	1	6	0	0	0	0
Watewood, cf	4	0	0	4	2	0
Reynols, lf	4	0	0	1	0	0
Jolly, rf	3	1	1	0	0	0
Cissell, 2b	3	0	1	0	4	1
Kerr, 2b	0	0	0	0	1	0
Clancy, 1b	3	0	0	13	1	0
Kamm, 3b	3	0	0	1	3	0
Tate, c	3	0	1	2

Los Mulos de Manhattan se Encuentran Bateando Más de 300

NOTAS DE LOS COURTS

Germán Upmann derrotó de manera decisiva a Rogelio Fernández Mira con score de 6x4 6x2 6x0.—Arturito Randin le dió un love-set a Guido Conill; pero éste no se amilanó y estaba amenazante cuando se suspendió el partido.—Esta tarde se terminará el encuentro Randin-Conill y se efectuará el gran match de semi-final: Morales vs. Upmann

Los emocionantes encuentros que se esperaban ayer en los courts del Club Ferroviario, no materializaron. Viniendo abajo los cálculos, Germán Upmann aplastó materialmente a Yoyo Fernández Mira 6x4, 6x2, 6x0, no permitiéndole poner los pies en el suelo; y el segundo match de la tarde, que podía resultar más interesante, se suspendió por lluvia marcando el score 6x0, 2x3 y treinta iguales en tantos a favor de Arturito Randín.

Esta gran decepción para los fanáticos no pudo ser remediada pues Upmann parece que ejerce cierta jettatura sobre Fernández Mira, el que ha llegado a la conclusión que no puede derrotar al cubo-germano si no juega a toda velocidad, tratando de colocar la bola de rasa cada vez que le pone la raqueta encima. Tan grave error, la no comprensión de la imposibilidad de marcar un paso anormal que ha de producir la propia derrota sin intervención alguna del adversario, que se limita a mantener la bola en juego., trajo como consecuencia la eliminación de tiro rápido, cansándose "Yoyo" de botar pelotas y hundirlas en la net.

Todavía en el primer set opuso alguna resistencia Fernández Mira, pero en vez de infiltrar la debida prudencia en su juego, pretendió barrer materialmente de los courts a Upmann a fuerza de latigazos, que se empeñaron en no entrarle, siendo cada vez mayor la inconsciencia que se fué apoderando del derrotado "Yoyo", que acabó jugando como un principiante, completamente distinto al que había eliminado al doctor Miguel Angel Camejo en la tarde anterior.

El encuentro fué una mera práctica para Upmann, que lo prepara para estar hoy en las mejores condiciones al enfrentarse en los semifinales contra Ricardo Morales.

COMIENZO LENTO

Arturito Randin empezó a toda velocidad en su match contra Guido Conill, ganando a paso de carga los seis juegos consecutivos del primer set mientras el campeón de 1930 no lograba anexarse uno solo. Conill se mostraba débil de izquierda, lento en sus movimientos y carente de los strokes imprescindibles para oponerse con probabilidades de éxito contra un jugador de los recursos de Randin.

Sin embargo, Conill está dotado de cualidades relevantes para llegar léjos en el tennis. Todo lo contrario de Fernández Mira, es la sangre fría personificada y está dotado de una resistencia física que hasta el presente no ha alcanzado ninguno de nuestros campeones.

Cualquiera otra persona de sus cortos años, tras el 'love-set' recibido en el primer set, hubiera perdido los estribos, lanzándose incontinente a ganar a fuerza de latigazos o a perecer en la demanda. No hizo Guido nada de esto, sino continuó con sus trece, dándole un poco más de velocidad a sus strokes y moviéndose con mayor rapidez en los courts. Con esto logró ponerse tres juegos por dos en el segundo set, y treinta iguales en el sexto juego, en el que sacaba Randin.

La suspensión favorece mucho a Randin, pues siendo Conill lento de arrancada, Arturito debe aprovechar hoy la oportunidad de terminar el encuentro antes de que su más joven adversario entre en calor, y sea mayor la resistencia que puede ofrecerle.

NUESTRA OPINION

Nuestra opinión es que Randin tiene demasiada experiencia y velocidad de strokes para que Conill lo derrote; pero en un día caluroso, si Randin no acaba rápidamente, es muy posible que el campeón Junior de 1930 bata al de 1929, por el mismo principio que permite a la gota de agua horadar la piedra.

De todas maneras, el día de Conill llegará muy pronto. Unanse las cualidades que lo adornan a su desahogada posición económica, que le permite irse anualmente a Europa, y medirse contra los maestros del continente en numerosos torneos, y se comprenderá las posibilidades que tiene Guido para ser campeón nacional. Germán Upmann cuenta con las mismas ventajas que Conill, pero no tiene el vigor físico ni el carácter flemático; y con todo posiblemente ha de resultar el rival más fuerte de Vollmer en los finales este año.

Upmann se mide esta tarde con Morales, prometiendo este match ser de gran brillantez, por estar ambos adversarios en su mejor forma y tener la experiencia necesaria para no emocionarse. Si Upmann triunfa, suspenderá su viaje del sábado para la siguiente semana, en el que se dirigirá al Norte para seguir sazonándose en la máxima fuente del tennismo: "las competencias contra adversarios de mayor calibre que el de uno".

También se terminará el match Randin-Conill.

LOS NEW YORK YANKEES TIENEN TODOS SUS JUGADORES REGULARES EN LA LISTA DE TRESCIENTOS EN LA LIGA AMERICANA

Chapman es el que menos batea de la troupe.—Simmons, sin embargo, es el líder del circuito.—Cochrane le sigue en los averages oficiales.—Pennock, el primer pitcher de la Liga

Después de una brillante racha contra los pitchers del circuito, Al Simons, célebre left fielder de los Atléticos de Filadelfia, y uno de los jugadores más completos del base-ball organizado, ha logrado colocarse al frente de los bateadores en la Liga Americana.

Simmons sostiene un hitting oficial de 403 puntos, que es siete puntos más alto que el average de Micky Cochrane, su compañero de team. San Rice, del Washington, que fué líder hasta la semana pasada, ha ido ahora al tercer lugar y Lou Gerih, de los Yankees, que estaba en quinto, ha pasado al cuarto lugar.

A propósito de los Yankees, conviene advertir esto: el team está bateando otra vez como en 1927 y parece dispuesto a ganar nuevamente el pennant. El team regular sostiene un hitting de 317 y Babe Ruth sigue disparando jonrones con la misma frecuencia que otros años.

Revisando los averages nos encontramos con que la trouppe de Shawkey tiene sus ocho regulares en trescientos, lo cual significa que cualquiera de ellos está en disposición de decidir un game.

En lo que al pitching se refiere, Pennock aparece al frente de la procesión, con siete victorias y una derrota.

He aquí los últimos records oficiales:

Club Batting

	V	C	H	2B	3H	HR	Av
Cleveland	2195	347	661	136	27	21	301
Washington	2159	373	645	119	36	27	299
Phila	2247	400	663	122	24	58	291
Detroit	2223	325	614	121	31	38	276
Chicago	3029	260	546	82	37	36	265
Boston	2149	254	558	104	30	15	[illegible]
San Luis	2139	272	540	104	19	16	252

Club Fielding

	O	A	E	D	T	Av.
Philadelphia	1738	683	63	53	0	.975
Detroit	1690	680	67	60	0	.973
St. Louis	1698	757	74	60	0	.971
New York	1644	657	71	47	0	.970
Washington	1657	743	81	63	0	.967
Chicago	1541	702	79	46	0	.966
Boston	1689	717	87	72	1	.965
Cleveland	1655	808	96	66	9	.963

Batting Records

	V	C	H	Hr	Av.
Simmons, (F)	206	55	83	15	.403
Cochrane, (F)	169	38	67	4	.396
Rice (W)	239	56	93	1	.389
Gehrig (NY)	222	55	86	20	.387
Ruth, (NY)	213	79	80	26	.376
Dickey (NY)	157	25	59	3	.376
Hodapp (C)	253	51	94	2	.372
Combs, (NY)	235	63	87	4	.370
Foxx (F)	234	53	83	18	.355
McManus (D)	236	40	83	5	.352
Reese (NY)	46	8	16	1	.348
Kimsey (SL)	23	4	8	0	.348
Burnett, (C)	107	16	37	0	.346
Porter (C)	140	21	48	2	.343
Jolley (CH)	217	32	73	11	.336
Manus (SL)	249	36	82	3	.329
JJamieson (C)	128	18	42	1	.328
Rice (D-NY)	202	30	66	3	.327
Judge (W)	184	30	60	4	.326
Cliver (B)	264	40	85	0	.322
Myer (W)	229	39	73	1	.319
Webz (B)	116	18	37	2	.319
Lyons (CH)	47	11	15	0	.319
West (W)	184	44	58	5	.315
Cissel (CH)	236	33	74	1	.314
Reynolds (CH)	223	33	72	10	.314
Lazzeri (NY)	220	43	69	5	.314
Clacy (CH)	96	13	30	2	.313
Gehringer (D)	263	59	82	8	.312
Bluege (W)	221	31	69	2	.312
Averill (C)	183	30	57	1	.311
L. Sewell (C)	167	23	52	0	.311
Alexander (D)	256	36	79	9	.309
Hargrave (D)	114	14	35	5	.307
Haas (F)	205	49	81	2	.406
Cronin (W)	233	56	71	6	.305
Wyatt (D)	23	1	7	0	.304
Fonseca (C)	109	17	33	0	.303
Chapman (NY)	232	33	70	4	.302
Miller (F)	250	42	75	5	.300

American League Pitching

	J	G	P	Ave.
Pennock (NY)	8	7	1	.857
Wells (NY)	10	6	1	.857
Mahaffey (F)	15	6	1	.857
Grove (F)	20	10	2	.833
Jones (W)	8	6	2	.750
Harder (C)	15	6	2	.750
Collins (SL)	12	5	2	.714
Ferrell (C)	20	11	5	.688
Liska (W)	14	6	3	.667
Hogsett (D)	14	6	3	.667
Braxton (CH)	17	4	2	.667
Blaeholder (SL)	10	4	2	.667
Burke (W)	11	2	1	.667
Earnshaw (F)	19	9	5	.643
Hadley (W)	15	5	3	.625
Ruffing (B-NY)	16	5	3	.625
Pipgras (NY)	18	8	5	.615
Walberg (F)	17	8	5	.615
Herring (D)	17	4	2	.600
Shores (F)	10	3	2	.600
Lyons (CH)	18	10	7	.588
Sorrell (D)	15	7	5	.583
McKain (CH)	21	4	3	.571
Hoyt, (NY-D)	12	4	3	.571
Marberry (W)	17	5	4	.556
MacFayden (B)	14	6	5	.545
Brown (W)	13	7	6	.538
Brown (C)	14	7	6	.538
Stewart (SL)	16	8	7	.533
Johnson (NY)	18	4	4	.500
Thomas (W)	12	2	2	.500
Thomas (CH)	10	2	2	.500

EN MIRAMAR GARDEN HABRA EL DOMINGO UN GRAN PROGRAMA

Uno de los mejores programas del semiprofesionalismo se ofrecerá el próximo domingo en Miramar Garden cuando Arturo Granja Hielo, debute en el bello Stadium habanero frente a uno de los mejores pesos ligeros del semiprofesionalismo, esperándose una de esas batallas donde los fanáticos se ponen de pie desde el comienzo del combate hasta el final de la batalla debido al coraje y la fiereza que desplegaran ambos combatientes.

Arturo Granja, el sensacional zurdo de la Nueva Fábrica de Hielo, está considerado como uno de los púgiles de más «punch» y coraje que ha escalado un ring semiprofesional. El muchacho tiene facultades suficientes para graduarse como uno de los mejores púgiles de la categoría ligera.

Otro de los combates que ha llamado poderosamente la atención de los aficionados es la reaparición del formidable middle weight Montañés, Rodolfo Díaz, ídolo de El Encanto que se encuentra invicto desde que debutara en el semiprofesionalismo; Rodolfo Díaz, se enfrentará con Benjamín Ballina, el fiero muchacho que le soportó cuatro rounds a Tonelada Fernández demostrando conocer y asimilar como muy pocos púgiles.

Una pelea de heavies que hará las delicias de los aficionados, es la gran batalla entre Primo Carnera, el gigante pinareño que cuenta con las manos y los pies más grandes de Cuba y Juan Morales, otro mastodonte que cuenta con dos victorias sobre Oscar Rojas. Otra pelea de sensación es la de Gilberto Fernández, el científico peleador de la Ciénaga, y Enrique Irizar entre quienes existe una decisión de «tablas».

LAS PROXIMAS JUSTAS DE NATACION Y DIVING SERAN EN VARADERO

Terminadas felizmente las justas inter-novicios de natación y diving, en las que el conjunto del Habana Yacht Club, dirigido por «Salitre» Fernández Blanco y contando con los servicios del «Ñato» Argüelles, De Armas, Vendama, Alzugaray, Fernández de Castro y Gato, alcanzó un facilísimo triunfo, aparecen ahora ante la vista de los aficionados al deporte náutico las justas anuales de Varadero, como las próximas competencias a celebrar.

Estas justas, que han de efectuarse este año de acuerdo con el programa de 1929, ya que el Comité Nacional de Regatas no quiso variarlo en su última reunión, se verán favorecidas por la representación del Náutico de Varadero, que con Bebito Smith, Pablito La Rosa, Lin del Valle y los hermanos Carol, cuenta siempre con un brillante conjunto; la de los Caribes de la Universidad, que esperan ofrecer un bonito duelo a los muchachos de Estévez, y los Cristianos de la Y. M. C. A., que llevarán otra representación excelente.

En estas justas se registrarán con toda seguridad duelos de gran interés, y puede asegurarse que La Rosa encontrará oposición en las 80 yardas cuando tenga que medirse con Tito Silverio y Fernando Espino.

Después de las competencias de Varadero, marcadas para el 27 de este mes, el equipo de la Y. M. C. A., celebrará un dual meet con el Cienfuegos Nautic Club, en Cienfuegos, y después vendrán las competencias inter-clubs, en las que el equipo del Habana Yacht volverá a competir para repetir su hazaña de los inter-novicios.

Estas justas se efectuarán en el «pool» de la Y. M. C. A.

El Rey de los Links, Bobby Jones, muestra en esta foto triunfal sonrisa después de haber conquistado su onceno título de largo metraje con los torneos ingleses amateur y abierto. Aparece en los momentos de recibir la copa del Torneo Abierto en Hoylake, Inglaterra.

LOS ROBINS DEL TIO ROBINSON SON AHORA LOS SEGUNDOS DE SU LIGA EN EL BATTING CONJUNTO DE LOS CLUBS

Sostienen un porcentage de .319 y son superados únicamente por los Phillies.—Tiene el team siete bateadores en trescientos, uno de los cuales es el catcher López.—Notas y comentarios

Los Dodgers de Brooklyn figuran esta semana en el segundo lugar del batting conjunto en la vieja Liga Nacional. El Filadelfia Phillies ha logrado arrebatarles el puesto de honor, aprovechándose convenientemente del slum que sufrieron los Dodgers en la última semana.

El team ha bateado .319, sin embargo, y eso es suficiente para que continue batallando como hasta ahora por el primer lugar de la Liga Nacional.

Del equipo regular hay siete hombres en la lista de los que batean trescientos, siendo uno de los principales el catcher Alfonso López, quien aparece con un promedio de 351 en los últimos averages compilados por Al Munro Elias.

Los records de la Liga, según esos últimos averages, son los siguientes:

National League Club Batting

Filadelfia	2066	362	678	133	15	47	328
Brooklyn	2168	363	692	129	24	49	319
New York	2175	379	694	100	39	64	314
St Louis	2144	389	672	144	31	35	313
Cincago	2226	422	688	125	33	80	310
Pittsburgh	2037	343	623	120	37	30	306
Cincinnati	2128	263	599	105	24	25	281
Boston	2033	282	557	84	34	34	274

National League Club Fielding

	O.	A.	E.	DP.	TP.	Av.
Cincinnati	1642	818	61	61	1	976
Boston	1515	667	57	81	0	975
New York	1599	775	63	57	0	974
San Luis	1602	672	65	75	0	972
Chicago	1678	730	80	65	0	968
Brooklyn	1619	790	79	67	0	968
Fila	1462	696	84	47	0	963
Piratas	1512	752	89	63	0	962

Batting Records

Player Club	V.	C.	H.	J.	Ave.
Mancuso, St. Louis	51	6	24	1	471
Lucas, Cinci	43	5	19	0	442
Fisher, St. Louis	19	26	47	4	431
Klein, Phila	237	60	100	19	408
P. Waner, Pitts.	192	40	77	0	406
O'Doul, Phila	213	45	33	5	400
Terry, N. Y.	246	57	98	10	398
Stephenson, Chi.	161	32	64	2	398
Finn, Brook.	63	16	25	0	397
O'Farrel N. Y.	112	18	44	3	392
Herman, Brook.	246	60	94	17	382
Friberg, Phila	140	28	54	2	386
Watkins, St. Louis	100	25	38	6	380
Hogan, N. Y.	133	21	52	4	377
Grantham, Pitts.	206	53	77	9	374
Gelbert, St. Louis	161	33	60	2	373
Frisch, St. Louis	207	42	77	2	372
Bissonette, Brook.	247	41	91	11	369
Heilmann, Cinci	184	41	66	8	359
Flowers, Brook	175	29	62	1	354
Sherlock, Phila	119	32	42	0	353
LOPEZ, Brook	151	24	53	1	351
Ott, New York	187	53	65	14	348
Chatam, Boston	75	15	26	2	347
Comorosky, Pitts.	228	46	78	6	342
Cuyler, Chicago	258	65	88	3	341
Frederick, Brook	268	58	91	8	340
Wilson, Chicago	241	62	82	22	340
Lindstrom, N. Y.	236	46	78	4	331
Hartnett, Chicago	203	38	67	16	330
Grimm, Chicago	239	36	78	5	328
Whitney, Phila	202	28	65	2	327
Bottomley, St. Louis	172	34	56	10	326
Cailaghan, Cinci	135	16	44	0	326
Hornsby, Chicago	80	12	26	2	325
Berger, Boston	207	41	67	22	324
Douthit, St. Louis	254	44	28	4	323
English, Chicago	261	64	88	7	318
Gilbert, Brook	239	40	76	1	318
Davis, Phila	147	29	45	8	317
Bool, Pittsburgh	82	11	26	1	317
Walker, Cinci	140	17	44	3	314
Marshall, N. Y.	118	17	37	0	314
Southern, Phila	176	39	55	0	313
Maranville, Boston	237	38	74	0	312
Leach, N. Y.	234	35	73	7	312
Spohrer, Boston	157	19	49	1	312
Traynor, Pittsburg	132	21	41	1	311
Neun, Boston	87	14	27	1	310
E. Moore, Brook	65	4	20	0	308
Benge, Phila	36	3	11	0	306
Cronin, Boston	36	5	11	0	306
Sisler, Boston	158	21	48	1	304
Brickell, Pitts.	147	19	43	1	303
Stripp, Cinci	166	31	50	2	301
Gooch, Cinci	100	13	30	1	300

National League Pitching

Pitcher-Club	J.	G.	P.	Ave.
Collins, Philadelphia	19	6	1	857
Brame, Pittsburgh	9	5	1	833
Osborn, Chicago	15	5	1	833
Phelps, Brook	12	5	1	833
Bush, Chicago	18	7	2	778
LUQUE, Brooklyn	13	7	2	778
Walker, New York	16	10	3	769
Hevin, New York	15	3	1	750
Elliot, Brooklyn	14	5	2	714
Kremer, Pittsburgh	17	9	4	692
Moss, Brooklyn	12	2	1	667
Root, Chicago	15	9	5	643
Collard, Phila	10	5	3	625
Malone, Chicago	19	8	5	615
Clark, Brooklyn	18	8	5	615
Seibold, Boston	15	9	6	600
Hubbell, Boston	13	6	4	600
Hallahan, San Louis	14	6	4	600
Granowsky, San Louis	12	3	2	600
Lindsey, San Louis	14	3	2	600
Sherdel, S. Louis-Bos.	15	3	2	600
Haines, San Louis	13	4	3	571
Frankhouse, S. Luis-Bs.	10	4	3	571
Benge, Philadelphia	14	5	4	556
Vance, Brooklyn	13	7	6	538
Lucas, Cincinnati	14	7	6	538
Frey, Cincinnati	18	6	6	500
Fitzsimmons, N. York	15	5	5	500
Donohue, Cin-N. Y.	13	4	4	500
Teachout, Chicago	12	2	2	500

EN LA CANCHA DEL CLUB HISPANO JUGARAN UNA JUSTA DE SQUASH

Existe mucho entusiasmo para el Campeonato de Squash que se celebrará en la mejor cancha de clubs que existen en la Habana, es decir la que el Hispano posee en sus posesiones del Campo Armada.

Apenas lanzada la idea de celebrar el Campeonato de referencia ya se han inscripto numerosos asociados, los cuales contenderán en las diferentes categorías. El próximo domingo se harán las clasificaciones por los que dirigen la Comisión del Campeonato, que son los señores Mark García y Peter Cabrera.

Hasta ahora se han inscripto los siguientes señores: Vázquez; Julio Sánchez; Jack Gómez; El Zurdo Silvestre; Cortazar; (lo dirás jugando); José Ramón (el impetuoso); Alvariño (juega en casa); N. Santé Siro (el de juego acicionado); Dr. Suárez; el Catedrático de la Cancha; Ramiro (presenta el Racquet) Estanislao; Marcial; Alvareda; el número uno de la cancha; Bernardino, el Tanque de la cancha y otros más.

Sabemos de varias Casas de Efectos de Sport que han concedido ya algunos objetos de valor, así como también han ofrecido varios asociados algunos prémios, que serán donados entre los que alcancen los primeros lugares de las distintas clasificaciones.

Pronto daremos a conocer el orden de juegos del Campeonato así como los partidos que se celebrarán el día de la inauguración. Después de terminado este Campeonato que será de Singles se celebrará el Campeonato de Parejas.

2 FAMOSOS PRODUCTOS DE BROOKLYN— el Club de BASEBALL y HOJAS de FILO SUPERIOR GEM

Fanático No. 1: "Está probado chico, un cambio oportuno es lo mejor. Fíjate en el Club de Brooklyn—"

Fanático No. 2: "¡Y en la hoja GEM! Cambié a ella esta mañana y le empujó un jonrón a mi barba con tres en bases. Aféitate con GEM y siempre tendrás la cara perfectamente limpia y fresca. Un cambio oportuno es lo mejor . . . cámbiate a la hoja GEM."

American Safety Razor Corp., BROOKLYN, N. Y., E. U. A.

Pida la gran Hoja Reico MAGNETICA INSUPERABLE VILLEGAS 110 — HABANA

HOMENAJE AL VETERANO LALO DOMINGUEZ EL 6

Fiesta de boxeo cuyos beneficios alcanzan también a Jacinto Pérez Valdés

Los simpatizadores del «veterano» Lalo Dominguez a quien siempre se estima y de quien se guardan gratos recuerdos de sus brillantes días de gloria para el boxeo, han convenido en rendir entusiasta homenaje de simpatía y afecto al que tan buenos ejemplos dió de «sportmansip» en el cuadrilátero, realizando siempre su mejor esfuerzo para satisfacer a todos los que atraídos por su nombre querían presenciar «una buena pelea» y como lo mismo acontece cuanto a Jacinto Pérez Valdés que siempre ha dado muestras de su pericia, coraje y honradez en sus luchas, han de formar una pareja de verdadera atracción.

La fiesta de boxeo se efectuará en «Arena Polar» el domingo seis del actual y constará el programa de siete grandes peleas, que han de resultar del agrado de la concurrencia.

Entre los boxers que han de tomar participación en la gran fiesta figuran entre otros, Crisi(Pérez, Gascon, William Oton, Coego, Cobeta Morales, Pena, Yailayán y otros.

Decir que el éxito está descontado de antemano nos parece innecesario, pues tratándose de un homenaje a Lalo, que de tantas simpatías disfruta por doquiera, el lleno tiene que ser desbordante.

TOPICOS FUTBOLISTICOS

A Cargo de PETER

El compañero Higinio García, nos ruega por encargo de la firma industrial García y Hermano, de Aguiar 91, que avise por este medio a los jugadores Edelmiro, del Real Iberia y Valentín y Benegas, de la Juventud Asturiana, para que recojan la media docena de Viti que dichos señores ofrecieron a los jugadores que metieran goals en el partido del domingo en «La Polar», en un anuncio que se publicó en este periódico.

x x x

Junto con el equipo del Ejército mexicano Marte, que se encuentra en New York vinieron tres entusiastas jóvenes, aficionados al Balompié.

Uno de ellos es Luís Nocete, hermano del licenciado Alejandro, quien es el manager del team. Los otros dos son el abogado Rafael Llamosa y el excelente volante mexicano José Estrada Menocal, quien recientemente ganó el campeonato mejicano de automovilismo en su memorable carrera entre Puebla y la capital.

El equipo mexicano debutó en Brooklyn el domingo, en el estadio de los Wonderers. El cuatro, día de la Independencia, se batirán con el Célebre Hispano; el seis jugarán en Brooklyn contra un equipo que será seleccionado más tarde, y el diez se enfrentarán al campeón «Nationals», en el Polo Grounds.

Los jóvenes de México se entrenan diariamente como también se entrenaron durante la travesía de la Habana a Nueva York.

Hablando sobre el sport en la Habana, los jóvenes no hallaban más elogios para el Estadio Tropical de esta ciudad. «Es lo más bello del mundo»,—decía Ernesto Ríos, uno de los porteros. «Tiene cabida para 35,000 almas, pero podrá extenderse para acomodar a ochenta mil y nunca he visto nada tan pintoresco y agradable que ese Estadio. Creo que jugaremos en él a nuestro regreso a México.»

El equipo, según la nota de posiciones que ha dado el señor Roberto Antillón, director del team se distribuye así:

Porteros: Octavio Rivera, Ernesto Ruiz.

Defensas: Roberto Nadal, Alberto Rodríguez, Ramón Sánchez.

Medios: Nieves Hernández, Ignacio Avila, Fernando Rojas, Guillermo Sánchez Abel Solar.

Delanteros: Tomás Lozano, Roberto Antillón, Louis Valencia, Lorenzo Cámara, Juan López, Miguel Alatorre, Rafael Nava.

Los jóvenes en su mayoría pertenecen al Ejército mejicano y están en uso de licencia mientras completan su gira por Estados Unidos y el Canadá.

Nos dijeron que en México el balompié es el deporte más popular y que sus juegos son más concurridos que ninguno otro. «Ya el fut-bol está dejando atrás las corridas», ha dicho el señor Antillón.

x x x

Los «chicos» que comanda el amigo García Tenreiro, no han desmayado ni desmayarán, a pesar de los descalabros sportivos, que recientemente ha sufrido el «once» digno de mejor suerte que defiende las sedas del Club Deportivo Centro Gallego. Ante esta «jettatura», que a otros hubiera hecho pusilánimes en alto grando, responden ellos, con la organización de un formidable baile, que bajo la denominación de «Deportivo», se realizará en el Palacio del Muy Ilustre Centro Gallego, el día trece del corriente mes.

Baile que encierra un cúmulo de atractivos, para nuestro elemento bailador, y para la afición futbolera, muy especialmente para la gallega, ya que en ese baile, han de ser presentados a la afición, los distintos y corajudos jugadores, que en tiempo no lejano, darán al Club, días de inmenso júbilo.

La vida, como ha dicho Guido da Verona, comienza mañana... y mañana será el resurgir glorioso del «once» galaico que tantos simpatizadores tiene entre nuestra afición balompédica.

Los colores de la enseña deportiva gallega, seguirán flameando románticos, a los vientos, en espera de mejores horas, de mejores días.

Por lo pronto el baile «Deportivo» del día trece, ha de ser una demostración palpable del entusiasmo y la simpatía con que cuenta.

x x x

Sensacional ha de ser la Verbena que con carácter estrictamente benéfico, tendrá lugar en el «Campo Armada» el próximo sábado cinco de Julio.

Su producto se destina a beneficiar Instituciones tan honorables y prestigiosas como son «El Zapato Escolar» que se dedica a facilitar calzado a los niños pobres que concurren a las escuelas y que en muchos casos se ven privados de hacerlo por su falta. «El Trajecito Escolar» que desempeña igual cometido que la anterior, el asilo «La Misericordia» que tanto albergue presta a la niñez desvalida y los ancianos inútiles. Y al Fondo que se destina a auxiliar a las viudas pobres y huérfanos desamparados. De manera que la labor no puede ser más altruista.

El Campo Armada se encuentra a doce minutos de la ciudad y además de ser accesible por los trenes que cada diez minutos saldrán esa noche de la Estación Central, habrá servicio especial de los ómnibus «Cuba» desde el Parque Central hasta los terrenos, facilitando además transferencias de todas sus líneas.

En cuanto a diversiones las habrá para todos los gustos y para todas las nacionalidades. Para los bailadores del típico danzón tenemos a Antonio M. Romeu que en eso y en danzonetes no tiene competidor. La orquesta «Ambassadors» que tan acertadamente dirige Quinito Jiménez, hará las delicias de los aficionados al fox, así como los de chotis, vals, etc. Los sextetos «Rojo» y «Corsarios» entusiasmarán a los que gustan del son de Oriente y todo esto, así como el acceso a todos los barrios que habrá instalados, será por UN PESO la entrada para los caballeros con derecho a llevar las señoras y señoritas que guste.

Los kioskos que se establecerán en los distintos Barrios que formarán parte esencial de la Verbena, han de causar sensación, entre ellos el cubano, el andaluz y el canario, donde no ha de faltar el más mínimo detalle y es muy importante anunciar que los precios de los artículos que se expendan, serán a los precios corrientes del más modesto café de la ciudad, salvedad que hacemos debido a la explotación que hasta ahora ha habido en fiestas de esta índole.

Con que a divertirse haciendo una obra caritativa que aumentará a causar su regocijo.

PABLO BLANCO LE GANO LA DECISION A PORTER ANOCHE

El cubano tuvo un mal round, el tercero, en el cual pudo muy bien haber sido vencido

EBBETS Field, Brooklyn, julio 2 (AP).— Pablo Blanco de la Habana le ganó la decisión a Paulie Porter, de South Brooklyn en el match a 4 rounds que dió esta noche comienzo al programa al aire libre organizado por Jess Mac Mahon. Blanco pesaba 123 y media y Porter lo mismo.

El cubano tuvo mejor parte en la pelea, en el primero segundo y último rounds, pero se debilitó bastante en el tercero estando dos veces a pique de verse noqueado. Porter, sin embargo, se agotó al desarrollar dos ataques alocados contra Blanco, en ese asalto y durante el resto de la pelea no podía ya con su alma.

El cielo parecía amenazar lluvia cuando las nueve o diez mil personas que asistieron al espectáculo de tres bouts de a diez rounds uno de 6 y otro de 4, se situaron en las tribunas. Más tarde, empero, la amenaza se quedó en amenazar sin que cayese una gota.

La mayor parte de la clientela vino a ver al sensacional peso pluma Kid Chocolate en su segundo encuentro con Dominick Petrone Tenían verdaderas ganas de cerciorarse del aspecto que presentaba el Kid y de su modo de pelear después de su percance automovilístico que tan embarazoso le resultó. En esa ocasión parece que el automóvil se apuntó un nocaut pero del cuarto del cubano llegó la noticia dada personalmente asegurando que estaba al pelo para la contienda y que no tardaría en acabar con Signor Petrone.

LA ASOCIACION DEL SUR

Sólo tres desafíos se celebraron ayer en el circuito de la Asociación del Sur. Y los resultados son los que van a continuación:

Atlanta le ganó al Mobila 3 por 2 en once innings; New Orleans derrotó al Birmingham 9 por 1; y Chattanooga al Nashville 6 por 5.

San-O-San

Es el preventivo de las enfermedades de la juventud. Uselo siempre, lo venden todas las Farmacias, y tiene en depósito la Farmacia "BUCETA"

ANIMAS E INDUSTRIA. HABANA

Es un sentimiento legítimo querer obtener lo más posible por el dinero que se dá y es de sentido común asegurarse de que se obtiene.

La Comodidad no tiene Substituto!

Ni lo tiene tampoco la perfecta HECHURA, ni la DURACION.

Un mejor corte, comodidad más fresca y duración mayor, son propiedades científicamente incorporadas a la ropa interior "B. V. D." desde su primera etapa, representada por la fabricación del nansú en nuestros propios telares y plantas de blanqueo, hasta la terminación de la última puntada dada a la prenda.

Los detalles de la ropa interior "B. V. D." y los métodos especializados de corte y costura empleados en la confección de todas las prendas interiores "B. V. D.", dan un conjunto de hechura y de cómoda libertad corporal que ninguna otra ropa interior puede proporcionar.

No existe "substituto" de la "B. V. D."

INSISTA en exigir esta etiqueta en rojo

MADE FOR THE B.V.D. BEST

Los Norteamericanos Ganarán Los Singles en Wimbledon

LOS SINGLES DE AMBOS SEXOS LO GANAN LOS E. U.

Cuatro norteamericanos en el round final de las contiendas en los courts de Wimbledon

WIMBLEDON, julio 2. (AP). — Los Estados Unidos se aseguraron de ganar hoy los campeonatos de la Gran Bretaña en los singles para ambos sexos al figurar Bill Tilden, Wilmer Allison, Miss Elizabeth Ryan y Mrs. Wills Moody en el round final de ambas contiendas. Ninguna nación extranjera ha logrado monopolizar ambos finales en la historia de este torneo que data de 1877. Durante los últimos seis años los famosos mosqueteros de Francia han ganado la corona de singles en Wimbledon y en cinco de los seis dos franceses se la han disputado, pero hoy Tilden dominó a su antiguo rival Jean Borotra por 0—; 6—4; 4—6; 6—0; 7—5, completando la eliminación de los ases franceses comenzada el lunes por su joven compatriota al vencer a Henri Cochet, el campeón defensor.

El propio Allison calificó hoy para encontrarse con Tilden en el round final al triunfar de su joven compañero del team de la Copa Davis, el forzudo Johny Doeg de Santa Mónica por 6—3; 4—6; 8—6; 3—6; 7—5 en otro emocionante semifinal jugado esta tarde.

Entre los acontecimientos sensacionales del match figuró el colapso de la valerosa Cecilie Aussen, la pequeña jugadora alemana que sufrió un agudo esguince del tobillo en el tercer round de su match con Miss Ryan y se vió forzada a retirarse ganando la norteamericana por ausencia de su contraria, después de haber ganado el primer set por 6—3 y perdido el segundo por 0—3, cuando estaba iguales a cuatro juegos en el citado tercero. El percance ocurrió al tirarse materialmente de cabeza para contestar uno de los chop-strokes de Miss Ryan.

Mrs. Moody, la campeona defensora adquirió el derecho a ser la otra finalista batiendo a Mme. Mathieu de Francia 6—3; 6—2, siendo gran favorita en cuanto a vencer a su compatriota, veterana nacida en California que ha vivido tanto tiempo en este país que se la considera como jugadora inglesa.

GEZA MAROCZY EN EL PRIMER LUGAR

Alcanzó ese puesto al vencer a Sergeant en 38 movimientos

SCARBOROUGH, julio 20. AP.—Continuando invicto en el Torneo Internacional de Maestros de Ajedrez, Geza Maroczy, de Hungría, ascendió al primer puesto gracias a su victoria sobre Sergeant en un Gambito de la Dama Rehusado de 38 jugadas. E. Colle entre tanto luchaba con Winter, tratando de vencer su potente resistencia. La partida fué aplazada después de dos sesiones, favoreciendo la posición a Colle.

A. Rubinstein ocupó el tercer lugar después de unas reñidas tablas con Sir George Thomas. Yates mejoró su posición al derrotar a Winter; y Grünfeld entabló con Sultan Khan.

Miss Menchik hizo una impresionante demostración contra Ahues que tenía la posición inferior al aplazarse el juego después de dos sesiones.

SUMARIO DE HOY

Miss Menchik, de Checoslovaquia, aplazó con Ahues, de Alemania, en una Defensa India a los 55 movimientos.

Winter, de Inglaterra, perdió con Yates, de Inglaterra, en una Defensa India a las 34 jugadas.

Thomas, de Inglaterra, hizo tablas con Rubinstein, de Polonia, en un Gambito Rehusado de la Dama a la 45a. jugada.

Gruenfeld, de Austria, hizo tablas con Sultan Khan, de la India, en una apertura del Peón de la Dama a los 50 movimientos.

Colle, de Bélgica, aplazó con Michell de Inglaterra, en un Gambito Renusado de la Dama después de 60 jugadas.

Maroczy, de Hungría, derrotó a Sergenat, de Inglaterra, en una apertura del Peón de la Dama de 38 jugadas.

SITUACION ACTUAL

	Gdos.	Pdos.
MAROCZY	6½	2½
COLLE	6	3
RUBINSTEIN	6	3
SULTAN KHAN	5½	3½
GRUENFELD	5	4
AHUES	4½	3½
THOMAS	4½	3½
MICHELL	4	4
YATES	3½	5½
MENCHIK	2½	5½
WINTER	2½	6½
SERGEANT	1½	7½

El sorteo para la décima y penúltima vuelta ha sido como sigue:

Miss Menchik contra Maroczy; Ahues contra Winter; Yates contra Thomas; Rubinstein contra Gruenfeld; Sultan Khan contra Colle y Michell contra Sergeant.

DEL RING AL HOSPITAL

CLEVELAND, Julio 2. (AP.)—El sargento Sammy Baker welter de Nuepa York fué conducido a un hospital esta noche después de sufrir en nocaut técnico en 12o. y último round de su match con Baby Joe Gans de California. Baker se hallaba en crítico estado cuando el refere interrumpió la pelea.

BABE RUTH ESTARA FUERA DEL JUEGO POR ALGUN TIEMPO

Y eso le puede impedir que logre batir su gran record de jonrones del año 1927

NUEVA YORR, Julio 2. (AP.)—La marcha triunfal de Babe Ruth hacia un nuevo record de jonrones recibió un grave jaque hoy al tratar el Bambino de eecutar una caida demasiado difícil en el segundo juego entre Chicago y Nueva York recibiendo una lesión en un dedo que quizás le impide jugar por algún tiempo.

Ruth trató de coger el segundo de los tres jonrones bateados por Carl Reynolds al ir la pelota a los tendidos del right field justo por encima del alambrado chocando contra éste. El segundo dedo de la mano derecha se enredó entre el alambre y la uña fué arrancada de cuajo.

De no ocurrir una infección el Bambino no podrá jugar unos cuantos días, pero su capacidad en lo tocante a manejar un bate se verá afectada durante mayor tiempo todavía.

Sin embargo Ruth puede hacer frente a ese contratiempo, porque hoy bateó su 31 onrón del año en el primer desafío y se adelantó aún más a su record de 1927, cuando sólo disparó su 31 cuadrilátero el 24 de Julio no teniendo más que 25 el 2 de ese mes. Al salir hoy del juego llevaba una ventaja de 22 juegos y 22 días sobre el record anterior.

GRAN TORNEO DE DAMAS

CONVOCATORIA

Se invita por este medio a todos los jugadores de damas de la Habana para discutir el campeonato de la provincia.

Se le dará como premio al vencedor una medalla de oro que será costeada enre los mismos jugadores y un diploma que lo acredite como el campeón de la Habana.

Hasta ahora se han inscripto los siguientes señores: Carlos Rodríguez, actual campeón, y los jugadores Américo Ravelo; Mario Prieto; José Sartorio; Ventura Hernández; Miguel Muro; Francisco G. Zulueta; Juan Hernández; Rogelio Martínez; Sixto Díaz y Chanito.

Todos los que deseen algún informe pueden pasar por Sol 73, donde serán atendidos por los señores Rogelio Martínez y Miguel Muro.

Las inscripciones se podrán hacer hasta el 15 del actual mes.

Nota.—Conviene aclarar que en el partido de Habana-Matanza celebrado el día 1o. de junio, sufrió un eror al publicarse la partida celebrada entre Juan de Mata y Américo Ravelo, donde se decía que habían quedado 4 por 2 en vez de decir 4 por 0 a favor del señor Ravcloq ue oseguió a su contrario con una «pollona».

EMOCIONANTE FIN DE UN ENCUENTRO

Los Gigantes vencieron a los Cubs en el inning último 9x8

CHICAGO, julio 2. AP.—Los Gigantes dieron término a su excursión por el Oeste ganándole un juego emocionante a los Cubs por nueve a ocho; victoria que les dió la serie por dos juegos a uno.

Los neoyorquinos acumularon tres hits, un error y el wild pitch de Lynn Nelson para anotar tres veces en el noveno inning, rompiendo un empate a seis, y a renglón seguido apenas si lograron contener una arremetida del Chicago que le dió dos carreras.

Pat Malone principió a pitchear contra Karl Hubbell; pero ninguno de los dos llegó muy lejos. Hubbell desapareció en el primer inning al hacerle los Oseznos cinco carreras y Malone lo siguió en el cuarto cuando los Gigantes le igualaron el score.

Chaplin, el segundo lanzador por el New York, hizo que éste empatase por segunda vez al batear un jonrón en el octavo inning.

		C.	H.	E.
New York	000 500 013	9	14	2
Chicago	500 100 002	8	14	2

Baterías: Hubbell; Chaplin; Pruett; Genewich y Hogan; Malone; Nelson; Shealy y Hartnett.

UN TEAM HISPANO DE BICICLETAS EN UNA JUSTA EN FRANCIA

PARIS Julio 2. (AP.)—Cinco teams de ocho corredores de bicicleta representando a Francia, Alemania, Bélgica, Italia y España comenzaron hoy la carrera de vuelta a Francia en un trayecto de unos 5,3000 kilómetros.

La prueba dura unos treinta días y es uno de los acontecimientos deportivos más importantes para el pueblo francés.

Bianchi Acepta Por Cable la Pelea Con el Vencedor del Bout Pizarro vs. Rico

GOYITO RICO, que se batirá con Elpidio Pizarro el sábado próximo en la Arena Polar.

Pizarro pesó 191 1|2 libras ayer tarde. Cotilla apuesta al triunfo de Goyo Rico. Los managers de ambos boxeadores han pedido a la Comisión de Boxeo la designación de Jess Losada como referee de la pelea. También se ha pedido a la Comisión que la pelea sea por el Campeonato Nacional heavyweight

Día de regocijo fué ayer para todos los actores de la pelea Pizarro-Rico, pues se recibió un cable de Raul Bianchi, confirmando su decisión de pelear con el vencedor del bout Pizarro-Rico.

Originalmente Bianchi había firmado para pelear con Pizarro, pero cuando se formó la cámara húngara y Rico exigió se le tomara en consideración en la pelea con Bianchi, la empresa tuvo que enviar un cable a Bianchi indicándole el cambio, e interrogándole si aceptaba pelear con el ganador del bout Pizarro-Rico.

El «che» contestó rápidamente que estaba dispuesto a pelear con cualquier heavyweight del mundo, sin importarle peso, ni raza, ni condiciones.

Con este aliciente nuevo, tanto los managers como los boxeadores de la pelea principal del sábado han cobrado nuevos bríos, y han tomado en serio esta pelea como si se tratara del campeonato mundial.

Pizarro hizo ayer su training en un gimnasio privado, debido a la lluvia que azotó la ciudad por la tarde. Hizo cuatro rounds de guantes con un heavyweight, tres rounds de shadowboxing, y una serie de ejercicios calisténicos, que le permitieron pesar 191 1-2. Con este peso, el más bajo en Pizarro, desde que se fué para Nueva York hace seis meses, el muchachón se presentará en las mejores condiciones de su vida. En esta pelea se juega Pizarro su prestigio de hombre invicto tanto en las filas amateurs como en las profesionales, teniendo en cuenta que su manager Pincho Gutiérrez no podrá ofrecerle un bout de importancia en Nueva York este invierno si pierde con un boxeador como Goyito Rico, que es muy bueno, pero que no tiene resonancia en los círculos pugilísticos de la Metrópoli norteña. Para Goyito Rico una victoria sobre Pizarro significa distinción en los Estados Unidos, y para Pizarro una derrota quiere decir sacrificio de futuros bouts de importancia en Nueva York. La diferencia como se vé es desfavorable a Pizarro, en todos los aspectos.

UN ESPAÑOL CAMPEON DE MEXICO EN EL SEMI FINAL

Luis Hernández, un español trotamundos, que durante su estancia en México, conquistó el título de campeón de la división de peso pluma, nos llegó hace tres semanas conquistando la simpatía de promotores y fanáticos, en sus exhibiciones de entrenamiento en la Arena Polar. Hernández, es un muchacho muy fino, educado y de rostro simpático. Pidió que se le pusiera frente al mejor feather que tuviesen los promotores en la actualidad, y como Luis Ramos, el campeón chileno, que recientemente derrotó a Vicente Yince era el indicado, se le propuso la pelea y la aceptó inmediatamente.

Hernández es un fino estilista, de gran velocidad en los puños y en las piernas. Su contrario, es el reverso de la medalla. Un fajador que ataca constantemente y que significa peligro continuo para el contrincante. Como siempre estas peleas entre un fajador y un boxeador gustan mucho a los fanáticos, que ven a la ciencia en su duelo a muerte con la fuerza bruta. Hernández, a nuestro juicio luce el mejor de los dos, por su gran técnica y su velocidad. Este muchacho Hernández, es una verdadera estrella que merece muy bien los honores de un star bout.

ANGEL SANCHEZ E IGLESIAS

Otro de los bouts de interés para el sábado es la pelea entre Angel Sánchez y José Iglesias, dos pesos completos que tratarán de eliminarse uno al otro, para tomar parte en el round eliminatorio para encontrar el nuevo campeón cubano de peso mediano. Este Iglesias, que hace muchos meses no lo vemos los habaneros, es el veneno formidable que hemos visto en los clinches. Maneja ambas manos con una velocidad extraodinaria y mucho tememos que Sánchez vea en él a su superior.

KID MONTANA Y CONGUITO EN UN BOUT A SEIS ROUNDS

Kid Montana, el campeón flyweight del Ecuador, debutará el sábado contra el Conguito Camagüeyano en un bout especial a seis rounds. Montana luce una estrella en los entrenamientos, y esperamos ver una actuación brillante por su parte. En cuanto a Conde el Conguito, ya sabemos que podemos esperar de él una pelea emocionante como todas las que ha ofrecido en la Arena Polar.

LOSADA DE REFEREE Y LA PELEA POR LA FAJA

Adolfo González y Mario Cotilla, managers respectivamente de los boxeadores Elpidio Pizarro y Goyito Rico han pedido a la Comisión sea designado nuestro compañero José Losada, como tercer hombre en el ring, por tratarse de dos heavyweights que pelearán a toda máquina, y necesitarán un hombre fuerte para que los separe cuando llegue el caso.

Además dichos manajers han pedido por mediación de la prensa deportiva que la pelea del sábado sea en opción al campeonato nacional de peso completo.

Estimamos que los managers deben ser oídos en ambas pretensiones y así lo esperamos de los señores comisionados de boxeo, ya que será en beneficio del pugilismo

Entusiasta la Noche Elegante en el Jai-Alai

Después de muchos empates, ganaron el prólogo: Morales y Trecet.—En un arrogante estelar vencen Segundo y Aristondo.—Taboada y Mateo hacen 26 tantos.—Hoy: gran función

Cruzó solemne y grave el himno, que es el toque de guerra; sacó el reloj el Pequeño de Abando; que vestía de blanco impecable; tiró el cara y cruz y comenzó aquéllo; lo de todos los días a la misma hora; el peloteo; la emoción: el sobresalto y la tragedia. Ya estaban en Concordia y en Lucena todos los burgueses; todos los del pueblo, todos los gritantes y pateantes con todas las mujeres más bonitas y más elegantes de la Habana; pues que celebramos noche elegante y deslumbradora como todos los miércoles.

Y armaban la gran trapatiesta de la vida; peloteando unas veces bien y otras bastante mal, los blancos, Aguiar y Arrondo, contra los azules, Moralitos y Trecet; empataban; ora marchaban unos por delante y los otros por detrás; ora viceversa y así duró aquéllo cerca de una hora; en fin que el último empate se dió en veintidós; lo ganaron los azules; en lo que vió el crojista bastante mal los zagueros y medianetes los delanteros; no asustaron a nadie; boletos a $3.40.

Primera quiniela, Salazar, boletos a $5.20.

Quiniela combinada; Salazar y Aguiar, boletos a $16.

Y salieron peloteando los del estelar del gran miércoles, de blanco, Taboada y Mateo, contra los azules, Segundo y Aristóndo. Se despliegan los dos pares peloteando con más sabiduría que pujanza para completar dos buenas rachas en la salida; la primera azul y la segunda blanca; florece un gran empate en once; primera ovación; siguen bien acoplados y peloteando recio y donoso y vuelven a los empates en catorce; quince; veinte; veintiuno; veintidós y veintitrés; y sobreviene la bifurcación de los colores; se arrancan Segundín y Aristondo con arrogancia y lo ganan; dejando a los dos blancos en el tanto cuanto de 26; Taboada había pifiado en seco y sonoro y Mateo se había rendido; y todos jugaron un partido de altura; boletos a $3.60.

Segunda quiniela; de Oscar; a $4.80.

Combinada, de Oscar y de Mateo. Boletos a $40.

Y se entendieron con el del cierre a la una y pico, los blancos, Arana y Paco, contra los azules Oscar y Llano. Y peloteando la salida muy estelarmente en dos rachas buenas, grandes, de amplio peloteo forjan el primer empate muy bueno en la docena. Siguen las firmas en lo que toca a pegar bravo por ambas partes y se repite el empate en dieciocho. Otro más en diecinueve. Otras dos tandas peloteadas con soberbia y otro empate en 24 y otro en 25. Y gran tuttum revolutum; iguales a 28. La gente tiembla. Y reina el caos. Las parejas igualan en la trágica. Sudamos alquitrán. Lo ganan los blancos. Boletos a $4.40.

Hoy, jueves popular.

F. RIVERO.

PROGRAMA OFICIAL. 8 Y 15 P. M.

Primer partido, a 25 tantos.

Juanito y Escarza; blancos; contra Salazar y Arrondo; azules.

A sacar ambos del cuadro 9 y medio.

Primera quiniela a 6 tantos.

Aristondo; Mateo; Paco; Aguiar; Arrondo; Trecet menor.

Segundo partido a 30 tantos.

Segundo y Ecenarro; blancos; contra Taboada y Eusebio; azules.

A sacar ambos del cuadro 9 y medio.

Segunda quiniela a 6 tantos.

Onaindia; Arana; Eusebio; Oscar; Areitio; Ecenarro.

Tercer partido; a 30 tantos.

Millán y Paco; blancos; contra Ochoa y Cazális III; azules.

A sacar ambos del cuadro 9 y medio.

EL REY ALFONSO XIII EMPUÑO EL TIMON DE SU YACHT "HISPANIA"

BEMBRIDGE Isla de Wight, Inglaterra, julio 2. AP. El rey Alfonso de España empuñó hoy el timón de su yacht el Hispania en la regata para embarcaciones de 8 metros del Bembridge Sailling Club.

El monarca español llegó al club en la mañana de hoy y fué en seguida a bordo de su elegante yacht que con cinco otros cruzó la línea de partida.

Ayer no Hubo Empates en Habana-Madrid

Ganaron el prólogo Constante y José Mary.—El estelar que no tuvo importancia se lo llevaron Pascau y José Luis.—Buena decena del 3ro. Ganaron: Ali y Montes Mayor.—Hoy: 2 funciones

Y en cuanto que vimos vestir de negro el cielo y hacerse al aire fosco amagando con gran temporal de agua nosotros los "fans" y las adorables "fans", nos cobijamos cabe las ondas luminosas del Habana-Madrid, y allí estuvimos, encantados, toda la tarde y toda la noche, atentos al vaivén emocional y continuo de la pelota.

Pelotearon la apertura de la tarde, los blancos Trujillo y Echenique, contra los azules José y Guisasola, que armaron la gran montaña rusa, empatando en 1, 9, 10, 12, 13, 14, 16 y 18. En la decena de los grullos vencieron los blancos. Boletos a $1.80. Boletos de la primera quiniela; de Constante a $7.20, y de Constante y de Juan a $20.00.

Contendieron en el estelar, los blancos, Antonio y Buendía mayor, contra los azules Andrés e Ibarlucea; dos buenas tandas, un gran empate y nada más. Pues en lo demás, siempre dominantes y apabullantes lo ganaron los dos blancos. Los azules muy cortiñanes quedaron en 23. Boletos a $2.80. Boletos de la segunda: de Andrés a $2.80 y la de Andrés e Ibarlucea a $12.00.

Salieron los del tercero con la tercerola de mimbre en ristre; los blancos Juan y Josechu, contra los azules Gil y Buendía. Y dándole las dos parejas muy "dulce" a la bola, lo empataron después de dos tandas bien reñidas, en 14, 16, 17, 18, 21, 23, 24, 25, 26 y 27. Lo ganaron los dos azules. Los blancos quedaron en 28. Boletos a $1.80. Fué lo más brillante de la tarde.

Por la noche vuelven los americanos excursionistas, volvemos los fanáticos, se completa el lleno nocturno y se inicia el peloteo de partidos y quinielas; con el peloteo del primero que salen a disputar los blancos, Montes menor y Velasco, contra los azules, Constante y José Mary. Casi una buena quincena, ya que la empatan en dos, cinco, siete y trece. Y en todo lo demás usan y abusan los dos azules del dominio y de lo pegante, ganando el partido y dejando a los contrarios en el tanto 19. Y van ustedes la mar de bien. Boletos a $1.80; boletos de la quiniela, de Cubota, a $7.60; y la de Cubota y de Buendía menor, a $22.

En el estelar no ha ocurrido nada de particular; aunque lo pelotearon los blancos, Pascau y José Luis, contra los azules, Guillermo y Azpéitia. Un empate en la una y otro en la dos y el de la tres aún lo estamos esperando; pues los dos blancos, jugando bonito a la pelota y pegándole con alma y saña siempre dominaron y marcharon por delante hasta hacer alto en los treinta paganos. Los azules que daron en 21. Boletos a $1.80; boletos de la segunda, de Pascau, a $3.80 y la de Pascau y de Azpéitia, a $12.

Muy buena toda la primera decena del final, que pelotearon los azules, Ali y Montes mayor, contra los blancos, Salvador y Pastrana, empatándola en dos, tres, cuatro y nueve. Alto el elefante. Y con una tanda de las que tunden y contunden se lo llevaron los dos azules. Los blancos quedaron en 23. Boletos a $1.80.

Hoy, otras dos funciones.

D. Fernando.

PROGRAMA OFICIAL PARA LA FUNCION DE HOY JUEVES

A las 3 de la tarde.

PRIMER PARTIDO a 30 tantos: Vallejo menor y Echenique, blancos, contra Montes menor y Guisasola, azules. A sacar ambos del cuadro 11.

PRIMERA QUINIELA a 6 tantos: White, Vallejo menor; Blue, Montes menor; Red, Guisasola; Green, Constante; Yellow, Echanique; Lavender, José Mary.

SEGUNDO PARTIDO a 30 tantos: Sarmiento e Ibarlucea, blancos, contra Pascau y Gayarre, azules. A sacar ambos del cuadro 14 y medio.

SEGUNDA QUINIELA a 6 tantos: White, Buendía mayor; Blue, Sarmiento; Rer, Ibarlucea; Green Antonio; Yellow, Gayarre; Lavender, Andrés.

TERCER PARTIDO a 30 tantos: Juan y Josechu, blancos, contra Ali y Pastrana, azules. A sacar blancos del cuadro 14 y azules del cuadro 14 y medio.

A las 8 y cuarto de la noche.

PRIMER PARTIDO a 30 tantos: Trujillo y Velazco, blancos, contra José y José Mary, azules. A sacar ambos del cuadro 14 y medio.

PRIMERA QUINIELA a 6 tantos: White, Salvador; Blue, Gil; Red, Cubota mayor; Green, Montes mayor; Yellow, Emilio; Lavender Ozquila.

SEGUNDO PARTIDO a 30 tantos: Ozquila y Montes mayor, blancos, contra Emilio y Cubota mayor, azules. A sacar los blancos del cuadro 14 y medio y los azules del cuadro 14.

SEGUNDA QUINIELA A 6 tantos: White, Sarmiento; Blue, Buendía mayor; Red, Ibarlucea; Green Andrés; Yellow, Gayarre; Lavender, Antonio.

TERCER PARTIDO a 30 tantos: Salvador y Buendía menor, blancos, contra Constante y Gil, azules. A sacar ambos del cuadro 14 y medio.

Club 'El Angel' RETA

El Club Juvenil «Angel» reta por este medio a cualquier novena juvenil de la capital o del interior, para celebrar juegos.

Diríjanse a Carlos Jiménez, Habana 224, teléfono M-4341.

AHORRESE EL VENDEDOR Y LA LICENCIA

Hemos Suprimido los Vendedores, Rebajando su Comisión al Comprádor

VENDASE VD. MISMO UN NUEVO

Essex o Hudson

ESSEX SUPER SIX · HUDSON 8

A Precios de Fábrica más Gastos de Importación.
Rebajamos la Comisión de Vendedor.-Licencia Gratis.

	Precio en fábrica con equipo standard sin defensas. ESSEX	HUDSON
Coach, 5 pasajeros	$765	$1.050
Sedan Std., 5 pasajeros	825	1.150
Coupé, 2 pasajeros	735	
Coupé, 2-4 pasajeros	750	1.100
Roadster 2-4 pasajeros	925	1.200
Sun-Sedan convertible, 5 pasajeros	995	1.335
Phaeton, 5 pasajeros	925	1.300
Brougham	895	1.295
Touring - Sedan, 6 ventanas	875	1.250
Sedan, 7 pasajeros		1.650
Phaeton, 7 pasajeros		1.500

Defensas, vestidura de cuero, gomas de repuesto y equipo especial de ruedas o llantas, van con cargo extra.

El Salón y los Automóviles están a su disposición para que los examine libremente. Ningún vendedor lo molestará ni lo visitará después. Los precios están marcados. Usted mismo apreciará la superioridad en valor por el dinero.

GRANDES FACILIDADES -- 18 MESES DE PLAZO

Washington (Marina) y 27 - CIA. DISTRIBUIDORA DE AUTOS - Teléfono U-1167

EL BATTING DE REYNOLDS

(Viene de la página 17.)

SEGUNDO JUEGO:

CHICAGO

	V.	C.	H.	O.	A.	E
Jeffries, ss	5	1	3	0	4	2
Watwood, cf	4	1	1	6	0	0
Reynolds, lf	6	4	5	1	0	0
Jolly, rf	6	1	2	2	0	0
Kerr, 2b	3	2	2	1	1	1
Clancy, 1b	4	0	0	10	2	0
Kamm, 3b	3	3	3	0	2	0
Berg, c	5	1	2	5	0	0
Mc. Kain, p	1	2	1	1	1	0
Caraway, p	2	0	0	1	0	0
Totales	39	15	19	27	10	3

NEW YORK

	V.	C.	H.	O.	A.	E
Combs, lf	4	1	1	2	0	0
Reese, 2b	5	1	1	4	5	0
Ruth, rf	1	0	0	0	0	0
Cooke, rf	1	1	0	2	0	0
Byrd, rf	2	0	0	1	0	0
Lazzeri, ss	4	1	1	2	3	0
Gehrig, 1b	3	0	0	10	0	0
Rice, cf	4	0	1	1	0	1
Dickey, c	3	0	1	1	3	0
Chapman, 3b	4	0	0	4	3	1
Ruffing, p	0	0	0	0	0	0
Holloway, p	1	0	0	0	0	0
Gómez, p	1	0	0	0	0	0
Hargrave, (1)	1	0	0	0	0	0
Henderson, p	1	0	1	0	1	0
Totales	35	4	6	27	15	2

(1) Bateó por Gómez en el 6o.

Chicago	344	101	200	—15
New York	103	000	000	— 4

Empujaron las carreras: Reynolds (8); Kerr (3); Jeffries; Mc. Kain; Lazzeri; Berg; Kamm. Two base hits: Jolly; Combs; Kamm; Reese; Berg. Three base hit: Mc Kain. Home runs: Reynolds (3); Kerr. Bases robadas: Watwood; Reynolds. Sacrifices: Jeffries; Clancy; Dickey; Watwood; Kerr. Double play: Lazzeri; Reese y Gehrig. Quedados en bases. New York: (11); Chicago: (7). Bases por bolas: Mc Kain (2); Ruffing (1); Holloway (1); Gómez (2); Caraway (4); Henderson (1). Struck out: Ruffing (1); Mc. Kain (2); Caraway (1). Hits: Ruffin (7 en 1.2-3 insings; Holloway (5 en 1 inning; Gómez (4 en 3.1-3 innings); Hendersos (3 en 3 innings); Mc. Kain (5 en 2.2-3 innings; Caraway (1 en 6.1-3 innings). Dead ball: ómez a Kerr. Pitcher ganador: Caraway. Pitcher perdedor: Ruffing. Umpires: Moriarty; Mc. Gowan y Owens. Tiempo: 2.31.

LIBRO OFICIAL

Para Uso de los Contribuyentes

IMPUESTO DEL 1½ POR CIENTO

Este libro preparado en nuestros talleres, es, sin duda alguna, el mejor de los presentados hasta ahora.

Por su inmejorable papel, buena cubierta y correcta impresión, es libro que mejor pjuede convenir al Comercio en general.

PRECIO SIN COMPETENCIA PARA VENTAS AL DETALL Y AL POR MAYOR

Extenso surtido en libros comerciales de todas clases.
Grandes Talleres de Imprenta, Encuadernación y Rayados.
Fábrica de Sobres en todas cantidades y medidas.
Binders y libretas de argollas a la orden, en todos los tamaños.
Sellos gomígrafos y de metal.
Pida usted precios y presupuestos.

CATALOGO DE OBRAS DE DERECHO

Acabamos de publicar un nuevo CATALOGO ESPECIAL DE OBRAS DE DERECHO, LEGISLACION Y JURISPRUDENCIA, que enviaremos gratis a toda persona que lo solicite.

Este nuevo Catálogo es una Bibliografía completa de todas las obras de Derecho que se han publicado en castellano y también una guía, puesto que están todas las obras debidamente clasificadas en las distintas ramas del Derecho, con lo que en un momento puede saberse todo cuanto se ha publicado sobre la materia que interese.

Para mayor comodidad, lleva también un índice general de autores.

Antes de hacer ninguna compra consulte nuestro nuevo catálogo.

ULTIMAS OBRAS RECIBIDAS

ENEAGE OGILVIE (W.)—RECIENTES ADQUISICIONES EN CIRUGIA. Datos sobre los últimos descubrimientos en la rama de la Cirugía, con indicación de los métodos empleados, circunstancias que concurrieron, etc. Una obra indispensable a todo cirujano, anestesista, etc. Madrid 1930. Un tomo en 4o. encuadernado en tela ... $ 5.00

FONSECA (FERNANDO).—DIABETES MELITUS. Detalles importantes sobre diagnóstico y tratamientos modernos. Contiene también unos capítulos sobre "Estudio de Laboratorio del Diabético" por el Prof. Roberto Chaves y "Anatomía patológica de la Diabetes" por el doctor Alonso Arteaga Pereyra. Barcelona 1930. Un tomo en 4o. encuadernado en tela ... 2.40

VILLEGAS BERMUDES DE CASTRO (RAMON).—TRATAMIENTO NATURAL DE TUBERCULOSO. Introducción al Tratamiento. La infección tuberculosa y las reacciones orgánicas. El clima. El reposo. La alimentación, etc. Madrid. Un tomo en 4o. a la rústica ... 1.20

VIVEKANANDA (SWAMI).—EL RAJA YOGA. Desenvolvimiento natural y progresivo de la naturaleza interna del hombre y sus superiores facultades. Barcelona. Un tomo en 8o. encuadernado en tela ... 1.25

VIVEKANANDA (SWAMI).—JNANA YOGA. El sendero de la sabiduría. Detalles sobre el desenvolvimiento de las facultades intelectuales y espirituales de hombre, por el conocimiento. Barcelona. Un tomo en 8o. encuadernado en tela ... 1.25

MARTINEZ SIERRA (GREGORIO)—TU ERES LA PAZ. Nueva edición. Madrid. Un tomo rústica ... 1.00

REPARAZ (GONZALO DE).—HISTORIAS QUE PARECEN CUENTOS. Absolutismos. Dictaduras y otros extremos. La situación española. Barcelona. Un tomo en 8o. a la rústica ... 1.00

CLEMENCEAU (GEORGES).—GRANDEZAS Y MISERIAS DE UNA VICTORIA. Madrid. Un tomo rústica ... 1.20

MARTET (JEAN).— CONFESIONES DE CLEMENCEAU. Declaraciones políticas. Madrid. Un tomo rústica ... 1.20

LA MODERNA POESIA

Obispo 135. Apartado 1115. Teléfono A-1171. Habana.

CERVANTES

Galiano 62. Apartado 605. Teléfono A-4958. Habana.

M.E.C.D. 2016

SE ALQUILA

EN EL MEJOR LUGAR DE O'REILLY, FRENTE A LA METROPOLITANA

El primer piso de la casa número 51, que se compone de un gran salón que da a la calle y otros departamentos más que lo hacen muy apropiado para establecer una extensa oficina de negocio comercial, Seguros, Notaría, Modista, etc., etc. Tiene su entrada y escalera absolutamente independiente del resto del edificio. Puede verse de 9 a 12 y de 2 y media a 6, en donde también se dan informes.

Mercado L. de Valores

La Havana Electric Railway Co., durante la semana que terminó el 29 de Junio del corriente año, recaudó la suma de $98,051.65, contra $106,626.65 en igual período del año 1929, acusando una diferencia de menos en esta semana de $8,575.00. El total recaudado por la Compañía desde el 1º de Enero de 1930 a Junio 29 es de $2,588,569.35, contra pesos 2.756,852.05 en el año 1929, acusando una diferencia de menos en este año de $168,282.70.

Los Ferrocarriles Unidos de la Habana, durante la semana que terminó el día 28 de Junio de 1930, recaudó $175,875.4[illegible], contra $244,640.63 en igual período del año 1929, habiendo una diferencia de menos de $68,765.22. La Compañía tiene recaudado desde el 1º de Julio de 1929, hasta 28 de Junio de 1930, la cantidad de pesos 15.917,453.94, contra en igual período del año 1929, de $18,501,317.77, acusando una diferencia de menos este año de $2,583,963.83.

El día 11 del pasado mes de Junio la Junta General de accionistas de la Compañía de Jarcia de Matanzas, aprobó el plan propuesto de ampliar el capital Preferido de acciones del siete por ciento, igual y con los mismos derechos de las que están en circulación. Dicho aumento se autorizó en vista del valor físico de la Compañía y por necesitar ésta un capital adecuado de trabajo, teniendo en cuenta el mayor radio de acción de la Compañía y la cantidad de dinero invertido en la ampliación de siembras, adquisición de nuevas maquinarias modernas y construcción y ampliación de los edificios, etc., para su desenvolvimiento industrial. El plan de aumento fué aprobado en cuarta convocatoria, habiéndose perdido un tiempo precioso durante el cual se varió la situación del mercado, experimentando descenso todos los valores, de tal modo que la dirección de la Compañía desistió por el momento de colocar en el mercado los quinientos mil pesos aumentados, porque tal intento en las actuales circunstancias tendría forzosamente que basarse en un tipo bajo de emisión que se consideró lesivo a los intereses de los accionistas.

—Planteado así el problema y necesitando la Compañía fondos necesarios al objeto a que obedeció el aumento, se ha acordado pagar el próximo dividendo a los tenedores de acciones preferidas en las propias acciones, siendo la norma de la Compañía, no posponer los dividendos.

—La Compañía se encuentra con "Stock" superior, que tiene que ir colocando de acuerdo con la necesidad de los mercados, y esto por sí solo, representa una gran cantidad de dinero indispensable a la Compañía para su normal desenvolvimiento.

Firmes y con demanda las acciones Unica de la Cervecera Internacional (POLAR), Havana Electric Utilities Co., y Preferidas de la Cuban Teléfono.

OFICIAL

AVISO

PLUMA DE AGUA

2do. Trimestre 1930.—Habana

4to. Trimestre 1929/1930.—Vedado

SE HACE SABER a los señores contribuyentes por el concepto expresado, que pueden satisfacer sus cuotas, sin recargo alguno, en las Oficinas Recaudadoras del Acueducto en esta Secretaría, situada en la calle de CUBA frente a la de SANTA CLARA, todos los días hábiles, desde el día SIETE del mes actual hasta el día SEIS de Agosto próximo, ambos inclusive, durante las horas comprendidas de OCHO a DIEZ Y MEDIA de la mañana.

En este plazo podrán abonarse igualmente sin recargo, los recibos adicionales de trimestres anteriores, por Alta o por Rectificación de Canón, que no hayan estado antes al cobro.

Los recibos de las casas de la Habana, se pagarán: en la taquilla del Colector No. 1, las de 1ª. A y B; en la taquilla del Colector No 2, las de la C a la F; en la taquilla del Colector Nº. 3, las de G a la N; en la taquilla del Colector No. 4 las de la N a la R; en la taquilla del Colector No. 5 las de las S a la Z; y los recibos de las casas del VEDADO se pagarán, en la taquilla del Colector No. 6.

En este Trimestre se continuará el cobro de la cuota adicional de CINCUENTA Y VEINTE Y CINCO centavos de los recibos de $10.00 y $5.00 respectivamente, por SERVICIO DE REPRESION DE DESPERDICIOS DE AGUA, de acuerdo con la resolución de esta Secretaría de 23 de Septiembre de 1927.

Para efectuar los pagos, deberán los contribuyentes presentar el último recibo satisfecho; y finalmente se previene, que el que pague su cuota dentro del plazo señalado, incurrirá en el recargo del 10% y se le seguirá el cobro por la vía de apremio.

Habana, 1o. de Julio de 1930.

CARLOS MIGUEL DE CESPEDES
Secretario de Obras Públicas

HAVANA ELECTRIC & UTILITIES COMPANY

AVISO

La Junta Directiva de esta Compañía en sesión celebrada el día 27 de Junio de 1930, acordó repartir un dividendo de $1.50 por acción sobre las acciones Primeras Preferidas 6 0|0 Acumulativo, y $1.25 por acción sobre las acciones de Preferencia Acumulativo, por el trimestre que termina en 14 de Agosto de 1930.

Estos dividendos se pagarán el día 15 de Agosto de 1930, por medio de checks que se enviarán al domicilio de los señores accionistas que aparezcan registrados en los libros de la Compañía al cierre de las operaciones del día 19 de Julio de 1930.

Los libros de traspasos de acciones permanecerán abiertos durante el período de tiempo comprendido entre las fechas indicadas.

Los cambios de domicilios deberán ser comunicados oportunamente por escrito al Chase National Bank, Aguiar núm. 86, Habana.

Habana, 30 de Junio de 1930.

F. Steinhart, Presidente.

Mercado de Valores

NUEVA YORK, Julio 2. (AP.)—Los profesionales fueron dueños hoy de la Bolsa, pero encontraron difícil mantenerla en actividad. Las transacciones decayeron al punto de que las ventas del día sólo fueron 1,231,000 o sea más o menos lo de costumbre. La apatía es notable teniendo en cuenta la proximidad de las fiestas. De hecho muchos operadores han abandonado la ciudad para prolongar sus pequeñas vacaciones.

Después de abrir algo más alto, el mercado entró en un movimiento de ventas, que se concentró sobre los valores de la United States Steel, que perdió terreno en los primeros momentos, pero que después se negó a continuar el declive y comenzó una marcha ascendente hasta última hora en que las transacciones persiguiendo beneficios inmediatos redujeron la mejoría dejándola en 1 a 2 puntos en las acciones más activas.

Las revistas semanales de la industria del hierro y del acero parecen algo más optimistas.

Los precios de los artículos de primera necesidad estuvieron irregulares en el día de hoy, pero cerraron casi un centavo más alto en el trigo y de 7-8 a 1 7-8 en el maíz. El algodón perdió terreno.

Nuevas indicaciones de malestar en el cobre se han visto en las ofertas a 11 1-2 centavos libra, que representa una baja de medio centavo.

El interés del dinero estuvo firme al 2 1-2 por ciento. Los bancos federales de reserva de Boston y Filadelfia redujeron sus tipos de redescuentos a 3 y 3 1-2 por ciento respectivamente.

Algunas acciones salieron del estrecho margen en que se movieron los precios y fueron Industrial Rayon que cerró con ganancia de 11 1-2 puntos, Eastman Kodak 5, J. I. Case 3 y Allied Chemical 4. Simmons estuvo pesada cerrando con baja de dos puntos.

Ganancias neta de 1 a 2 puntos se hicieron por American Teleprone, United States Steel, Atchison, Consolidated Gas, North Gas, NorthWestinghouse Electric, General Electric, Sears Roebuck y Southern Pacific.

Mercado L. de Azúcar

Quieto y sin operaciones el mercado local de azúcar.

El Mercado Americano de Azúcares Crudos, abrió ayer con un tono débil, habiendo vendedores de azúcares de Cuba, ex-almacén de las Filipinas, para llegar en Julio al precio de 3.33 centavos, habiendo probabilidades de poderse obtener una pequeña cantidad de azúcares de Saint Croix, para pronto embarque, al mismo precio anterior.

Los refinadores, se mostraban interesados por azúcares de varias posiciones, pero sólo pagaban al precio de 3.28 centavos.

A mediodía se anunció una venta a la refinería Spreckles de 3,000 toneladas de azúcares ex-almacén Norfolk, al precio de 3.32, con más vendedores de Cuba, ex-almacén y de derechos libres, para llegar en Julio al mismo precio.

Las existencias e nlos almacenes afianzados de New York, eran ayer de 151,057 toneladas de azúcar.

AZUCARES REFINADOS: Sostenido el mercado. Las extracciones muy buenas y los nuevos pedidos nulos.

El mercado de Londres, abrió ayer quieto. Anunciándose haber vendedores de azúcares centrífugas, para embarque en Julio, al precio de 1.29 centavos libra libre a bordo, y para embarcar en Octubre al precio equivalente de 1.31 centavos libra, libre a bordo. Los compradores mostraban más interés en el mercado. La Terminal de Futuros, abrió escasamente sostenida, cerrando con un tono más débil.

Los señores Lamborn, Hutchings and Co., recibieron el siguiente cable por su hilo directo:

Hacia el cierre del mercado la Agencia Americana de Noticias "Dow Jones" anunció lo siguiente: "Un Sindicato ha hecho oferta de compra ("bid") al Gobierno de Cuba ascendente a 300,000 toneladas de azúcares crudos, pagando el 25 por ciento al contado y el resto con documentos que pueden ser descontados. No es probable que esta proposición sea aceptada".

La carta de apertura de los señores Mendoza y Co., dice así:

—El azúcar parece haber perdido alguna de la animación que recientemente denotaba y el tono del mercado se hace a veces pesado. No se sabe si este cambio se deberá a que el movimiento del refinado a comienzos de semana no fuera lo que se esperaba. Calcúlase que esta vez sólo se contrató la cuarta o quinta parte del total del azúcar refinado vendido en el movimiento anterior, que fué en Junio.

Esta descepcionante situación se refleja en el crudo y cierta autoridad estima que los refinadores han adquirido más de 200,000 toneladas de disponible en el transcurso de los últimos quince días, mientras que sus ventas de granulado en el mismo período se dice que montaron sólo a 125,000 toneladas. Si así es, y el informe tiene fundamento, no es difícil explicarse por qué el mercado del crudo está más flojo y desanimado.

Todavía se asegura que siguen las compras de futuros por el público, atraído por las bajas cotizaciones actuales del producto. — Underhill.—Thomson and McKinnon.

Mercado de Algodón

Al cierre de las operaciones en el mercado lcoal de algodón americano, los distintos meses de entrega se cotizaban a base de los precios que siguen:

Julio	13.50
Octubre	13.59
Diciembre	13.54
Enero 1931	13.59
Marzo 1931	13.60
Mayo 1931	1372

Bolsa de la Habana

Cotización oficial del día 2 de Julio

BONOS Y OBLIGACIONES

	Comp.	Vend.
Cuba 1904 (Speyer)	101	—
Cuba 1905 (Deuda Int.)	85	95
Cuba 1909 (4½)	90	99
Cuba 1914 (Morgan)	100½	—
Cuba 1917 (Puertos)	90	99
Cuba 1923 (5½)	102¼	—
Aymto. Habana 1a hip.	98	—
Aymto. Habana 2a hip.	98	—
Banco Territorial	—	—
Cervecera	98	—
Cervecera (Obligaciones no hipotecadas)	70	74
Ciego de Avila	—	—
Curtidora	—	—
Gas	105	—
Hav. Electric (Consolidados)	75	80
Manufacturera	—	20
Matadero	—	—
Nueva Fábrica de Hielo; bonos	101	—
Papelera Serie A	98	—
Papelera Serie B	85	—
Teléfono	90	—
Unidos	20	—
La Metropolitana S. A.	90	100
Jarcia Matanzas	94	101
Iron Beer	—	—
Hav. Electric (Obligaciones no hipotecadas)	52	55¼
Bonos Centro Asturiano	—	—
de la Habana	98	103
Bonos hip. Moderna Fábrica Ladrillos	80	—

BONOS: Morgan 5½ por 100, 1927

	Comp.	Vend.
Serie D—Julio 1 1931	—	—
— E—Julio 1 1932	—	—
— F—Julio 1 1933	—	—
— G—Julio 1 1934	—	—
— H—Julio 1 1935	—	—
— I—Julio 1 1936	—	—
— J—Julio 1 1937	—	—
Certificados 5½. O. P.:		
Diciembre 31 de 1931	91	—
Junio 30 de 1932	91	—
Diciembre 31 de 1932	91	—
Junio 30 de 1933	91	—

ACCIONES

	Comp.	Vend.
Agrícola	—	—
Territorial	—	—
Territorial benef.	—	—
Préstamos sobre Joyería	—	—
Cervecera	165	—
Cuba Cane prefs.	—	—
Cuba Cane com.	—	—
H. Electric Utilities Co. prefs 6 por 100	81	83½
H. Electric Utilities Co. prefs 5 por 100	62½	66
H. Electric Railway Co. prefs	52½	56½
H. Electric Railway Co. comunes	2½	6½
Jarcia prefs	49	—
Jarcia comunes	8¾	20
Licorera comunes	3	6
Lonja prefs ex.	85	—
Lonja comunes	80	—
Manufacturera prefs	4	5
Manufacturera com	—	—
Naviera prefs	62½	66
Naviera prefs; ex certificados	53	60
Naviera comunes	6½	10
Nueva Fábrica de Hielo	300	—
Nueva Fábrica de Hielo; benefs	80	53
Perfumería prefs.	31	—
Perfumería comunes	3	—
Pesca prefs	100	—
Pesca comunes	20	—
Teléfono prefs.	97	103
Teléfono comunes	130	—
Unidos	12¼	15
F. Consolidados de Cuba; preferidas	53	—
Union Oil	10	16
Metropolitan Auto	—	—
Fibras y Jarcia	52	—
Matadero	—	—
Seguros La Mercantil	107	—
Kokofat prefs	—	—
Kokofat com	—	—
Cuba R.	—	—
Curtidora	—	—

Mercado Ganadero

Entraron ayer, procedentes de Bayamo, en los corrales del Matadero de Luyanó, 125 reses.

Además de las que trajeron los trece carros que dijimos en nuestra información anterior, entraron en los corrales del Matadero Industrial, en el día de ayer, cien reses procedentes de Santa Clara y 225 de Jiguaní, Oriente.

LOS PRECIOS EN PIE

Del vacuno

Precios pagados por compradores en los mercados de origen:

En Oriente, a 4¼ centavos con 5 por 100 de descuento.

En Camagüey, a 4¼ centavos neto.

En Las Villas, de 4¼ a 4½ centavos neto con 10 por 100 de descuento.

En Pinar del Río, de 4 a 4½ centavos; pero pesado y entregado en esta capital.

Del de cerda

El criollo de 8 a 11 centavos.

El americano, de 12 a 14 centavos.

Del lanar

El ganado lanar, de 6½ a 7 centavos.

MATADERO DE LUYANO

En el Matadero de Luyanó se sacrificaron las siguientes reses:

De vacuno	125
De cerda	30
De lanar	30

Los precios que rigieron en el Matadero de Luyanó, fueron:

	Cts.
Vacuno	De 18 a 20
Cerda criollo	De 30 a 36
Cerda americano	De 36 a 44
Lanar	De 30 a 40

MATADERO INDUSTRIAL

En el Matadero Industrial se sacrificaron las siguientes reses:

De vacuno	274
De cerda	143
De lanar	51

Rigieron en el Matadero Industrial los precios siguientes:

	Cts.
Vacuno	De 18 a 20
Cerda criollo	De 30 a 36
Cerda americano	De 36 a 44
Lanar	De 30 a 40

Los Representantes de Firmas en Sesión

Se nombrará un Comité para el Tráfico de Mercancías

Celebró sesión ordinaria la Asociación de Representantes de Firmas Extranjeras, con asistencia de los siguientes señores: José Ortega, Manuel Escoto; Fernando Ortega; Raymond Rose; Ramón Cardona; Sandalio Fernández; Miguel González, Juan B. Surís, Manuel López Gómez; Emilio Manrara y José Díez.

Se aprobó el acta de la sesión anterior.

Seguidamente se dió cuenta con unap roposición del señor Miguel Genzález a fin de que por una Comisión nombrada del seno de la Junta Directiva se estudien las cuestiones relacionadas con los últimos aumentos arancelarios llevados a cabo en determinados artículos de primera necesidad y con vista de sus resultados, hacer una exposición al señor Presidente de la República, exponiéndole el criterio de la Asociación en esa materia que puede afectar grandemente al estado económico de las clases más menesterosas del país. Para integrar esa Comisión se nombró a los señores José Ortega; Juan B. Suris y Miguel González.

Se dió cuenta con la existencia de varias vacantes en la Junta Directiva y se acordó llevar ese asunto a la próxima Junta General de Asociados que reglamentariamente deberá celebrarse en la primera quincena de Julio.

Debido a una moción presentada por el señor Juan B. Suris se estudió y resolvió sobre la conveniencia de nombrar un Comité de Trasporte para que corriera a su cargo todo lo relacionado con el Tráfico de Mercancías de modo y manera que la acción de ese Comité pudiera proveer lo necesario para la defensa y protección de los intereses de los asociados y de los representados por esta Asociación. Dicho Comité quedó acordado reservándose para una próxima Junta Directiva tratar sobre la designación de las personas que han de integrarlo y la forma y manera en que dicho Comité desenvolverá sus actividades.

Bolsa de New York

FERROCARRILES

Atch Top Sta Fe	212
Atl Coast Line	—
Baltimore Ohio	103½
Canadian Pacific	186
Chesapeake Ohio	177
Chi Gt West com	10
Chi Gt West pref	34
Chic N. W.	69⅜
Chi Mil San Paul com	14¼
Chi Mil San Paul prf	23⅛
Chic Rock I. P.	99⅞
Delaware Hudson	150½
Erie	89¾
Great Northern	79½
Kansas City Southern	—
Lehigh Valley	—
Louisville Nash	136
Mo, Kan Tex com	36¼
Mo. Pac com	—
Mo. Pac pref	—
N. Y. Central	159½
N. Y. New Haven H.	103½
Northern Pacific	73¼
Pennsylvania	74⅛
Reading	—
St. Louis S. Francisco	89¼
Seaboard Air Line com	—
Southern Pacific	115
Southern Railway	91½
Union Pacific	209
Wabash comunes	34
Western Maryland com	25
Alleghany Corporation	20⅜

EQUIPOS

American Car Foundry	53
American Locomotive	49
Baldwin Locomotive	21⅛
Gen Rail Sig	80
Pullman Company	65½
Westinghouse Air Brake	—

MOTORES

Chrysler Motors	27½
Continental Motors	4
General Motor, New	39¾
Grahan Paige	6
Hudson Motor com	30⅝
Huppmobile	14
Mack Trucks	53½
Nash	33⅛
Packard Motors	13⅜
Reo Motors	9
Studebaker Corp	28
White	—
Willys Overland	5⅞
Yellow Truck	24⅞

MARINA

American International	32½
Atlantic Gulf West I.	—
United Fruit	88½

ACCESORIOS

Am. Bosch Mag	—
Briggs Mfg com	17⅞
Eaton Axle S.	22½
Electric Auto Light	61
Murray Body	15½
Spicer Mfg com	16
Stewar Warner	20¾
Timken Roller	60

GOMAS

Fisk Tire	2½
Goodrich	26
Goodyear	69
Kelly Springfield Tire	3⅜
U. S. Rubber	21⅝

ACEROS

Am. Steel Fou.	—
Bethlehem Steel	31⅛
Central Alloy	—
Colo F. I.	48¼
Crucible Steel	77½
Otis Steel	26⅜
Republic Iron Steel	42
U. S. Steel	158⅞
Vanadiun	80⅞
Youngstown	—

PETROLEOS

Atlantic Ref.	35½
Barnsdall A.	23¼
General Asphalt	44⅜
Houston Oil	75¼
Independent Oil Gas	21½
Continental Oil	20
Mexican Seboard Oil	20¼
Mid Cont Pet	24⅛
Pan American B.	57¾
Phillips Petroleum	32¼
Pure Oil	20⅞
Royal Ducht	52⅞
Shell Union Oil	18½
Sinclair Oil Corp.	22¾
Skelly Oil	30
S. O. Calif.	60⅛
Standard Oil of N. Y.	31¾
Standard Oil of N. J.	66
Superior Oil	5½
Texas Co.	51⅝
Texas Pac Land	19¾
Transcontinental Oil	18
Union Oil Cal	38½
Warner Quinlan	—

DIVERSIONES

Famous Paramount	66⅞
Fox Film	40¾
Loews Inc.	66⅜
Pathé Exchange	—
Warner Bros Pic.	41⅞
Radio Keith Orph Corp.	30

TIENDAS Y ALMACENES

American Woolen	—
Ass'd Dry Goods	36½
Montgomery Ward	34¾
Sears Roebuck	64½
Woolworth	57½

SERVICIOS PUBLICOS

American For Pow.	64¼
American Tel and Tel	208¼
American Water Works	86⅞
American Gas Electric	112½
Brook Man Tran	64¼
Columbian Carbon	123½
Columbia Gas	64½
Consolidated Gas	108¼
De Forest Radio	—
Elect. Light Pow.	68¾
Elect. Bond Share	78½
Electric Investors	—
Ford Motor Ltd	—
Hudson	30½
Internt'l Tel Tel	44½
Interboro R. T.	25
Marconi International	—
Man El Supply	—
National Power Light	38⅛
North American	95¾
Pub. Ser N. J.	94½
Standard Gas Elec.	32¾
United Corporation	32⅛
Utilities Power and Light	32¾
United Light	—

MISCELANEA

International Combustion	6
Int. Harvester	83
Johns Manville	78
Lambert	83⅞
Radio	35⅛
Remington	26
Columbia Graphopone	17¾
Simmons Company	22½
United Aircraft	52⅞
Western Union	162⅞
Westinghouse	137
Warren Bros	—

AZUCAR Y FERROCARRILES CUBANOS

American Beet Sugar	—
American Sugar Ref.	49½
Cuban Cane Sugar com	—
Cuban Cane Sugar pri	—
Cuban American Sugar	5
Cuba Company	13
Gt. West Sugar	20⅝
Consolidated R. R. of Cuba	55
Punta Alegre	1¼
Puerto Rico Sugar	17

Mercado de Tabaco

Las escogidas que funcionan en esta provincia, que, cual saben nuestros lectores, estuvieron paralizadas más de una semana, ya han rendido lotes completos y así hemos visto como Aixalá y Compañía entregaron noventa y cuatro tercios en la presente semana, y Toraño y Compañía cincuenta y tres.

Estos mismos señores vendieron y entregaron ayer a H. Duys y Compañía, setenta y cinco tercios de rezagos que fueron registrados durante la mañana.

Sabucedo y Compañía vendieron, también ayer, con destino a New York, veinte tercios de capas de la misma procedencia.

Es posible que a estos señores de Sabucedo no les quede nada disponible de la cosecha nueva de la procedencia que nos ocupa. Aunque sabemos que han adquirido dos vegas en matules que quedaban en el Tumbadero, y cuyos tabacos se disponen a escoger en sus talleres de Gilira de Melena...

Trescientos sesenta tercios de terceras de Remedios y de catorcenas de la provincia pinareña, vendieron y entregaron Pérez y Capín a la Henry Clay and Bock.

Esta misma Compañía registró, también ayer, en los almacenes de J. F. Rocha y Compañía, sesenta tercios de colas.

Ciento noventa de catorcenas vendieron y entregaron Sierra y Díez a Ramón Rodríguez, S. en C.

Aixalá y Compañía compraron y registraron, en los almacenes de González y Vázquez, ciento treinta y un tercios de tripas de Vuelta Abajo.

Veintiuno vendieron y entregaron Cano y Hermanos a Villamil, Santalla y Compañía.

Menéndez y Hermano, fabricantes locales, compraron a Toraño y Compañía, ochenta tercios de Vuelta Abajo.

Exceptuando los lotes de Partido que arriba anotamos, todos los que ayer pasaron a terceras manos y que hemos relacionado, eran de tabaco viejo.

LA RAMA QUE ENTRO

Entraron ayer por los ferrocarriles las partidas de tabaco en rama siguientes:

De Camajuaní, para la Cuban Land and Leaf Tobacco, 152.

De Cabaiguán, para Urtiaga, Toledo y Compañía, 56.

De San Luis de Pinar del Río, para Rodríguez y Hermano, 87.

De Guane, para la Henry Clay, once.

De Mataguá, para Pablo L. Pérez y Compañía, 31.

De Cabaiguán, para Menéndez y Compañía, 122.

De San Luis de Pinar del Río, para Ruisánchez, Egusquiza y Compañía, 103.

De Taguasco, para Iglesias y Compañía, 105.

De Guane, para Rodríguez, Méndez y Compañía, 48.

De San Juan de los Yeras, para Lobeto y Compañía, 25.

De San Luis de Pinar del Río, para Cabañas y Compañía, 7.

De Taguasco, para Iglesias y García, 90.

De Guane, para Rodríguez, Méndez y Compañía, 23.

De La Quinta, para Echevarría y Pérez, 43.

De Vega de Palmas, para H. Duys y Compañía 74.

De Guane, para Rodríguez, Méndez y Compañía, 120.

LA HUELGA EN TAGUASCO

Nuestro corresponsal en Taguasco, provincia de Santa Clara, nos informa en carta que ayer recibimos, que la huelga declarada el miércoles de la semana pasada por los obreros escogedores, parece terminarse muy pronto.

El gremio de aquella localidad presenta ahora una tarifa a base de ochenta y cinco centavos la arroba de apardura. Esta misma tarifa ha sido ya acordada por varios talleres de destilar.

Es posible—nos añade nuestro corresponsal,—que de un día a otro lleguen a un acuerdo obreros y dueños de escogidas.

El comercio de aquella localidad está interviniendo entre escogedores y dueños de escogidas.

Las Licencias Expedidas Ayer

PLANOS DE FABRICACION

Han sido aprobados por la Dirección de Ingeniería Sanitaria, los siguientes planos:

Heredia entre E. Palma y Estévez, de F. Guerra; N entre 17 y 19, Vedado, de A. Méndez; San Francisco 31, de C. González; Empedrado 36 de A. Edelman.

LICENCIAS DE ESTABLECIMIENTOS

Han sido concedidas por la Secretaría de Sanidad las siguientes licencias que han cumplido con las exigencias sanitarias:

Ave. de Bélgica 101, café cantina; Ave. de la Independencia 247, barbería; 23 núm. 245, Vedado, fábrica de cielo rasos; San Lázaro 29, venta de pescado fresco; Zapotes 99, carnicería; Enamorados 48, tintorería; Zapotes y San Julio, carnicería; R. Cabrera 86, café-cantina; Gral. M. Suárez 0, barbería; Paseo Martí 106; barbería; Ave. de la Independencia 38, clínica de cirugía de urgencia; Figueras 79, taller de mecánica sin fundición; Arsenal 22, ferretería; Villegas 66, bajos, fábrica de perfumería; M. Gómez 350, Estevez 120, bodega; Gral. E. Núñez 2, barbería; Zanja 10, altos, casa de huéspedes; Aguila 323, puesto de frutas; Avenida de la República 337, farmacia; Obispo 26, Salón limpia botas; Doctor Barnet 85, posada; Neptuno 121, tienda de juguetería; Cocos entre Piñera y San Pedro; Concha entre Reforma y Guasabacoa, barbería; R. M. de Labra 105, café cantona; Ruiz de Luzuriaga 194, taller de mecánica sin fundición; Gral. Carrillo 142, barbería; Gral. M. Suárez 9, prestamista sobre alhajas; 27 de Noviembre esquina a Gral. Andrade venta de leche.

Promedio del Azúcar

Precio promedio oficial en almacén alcanzado por la libra de azúcar de acuerdo con lo dispuesto en el reglamento puesto en vigor por el decreto presidencial número 179 de 6 de febrero de 1930:

MES DE JUNIO

1a quincena

Habana	1.212778
Matanzas	1.203547
Cárdenas	1.212778
Manzanillo	1.182010
Sagua	1.212778
Cienfuegos	1.222906

Bolsa de New York

NEW YORK, julio 2 (A. P.)

CAMBIOS: $1.763.000.000

ACCIONES: 1.231.130

BONOS: $8.466.000

COTIZACION DE LA PESETA

La peseta española se cotizó ayer al cierre del mercado a razón de

8 PESETAS 66.54 POR DOLLAR

COTIZACION DEL FRANCO

El franco francés se cotizó ayer al cierre del mercado a razón de

25 FRANCOS 47 CENTIMOS POR DOLLAR

Mercado de Azúcar

NUEVA YORK, Julio 2. (AP.)—El mercado del azúcar crudo estuvo hoy en calma, ejerciendo gran influencia sobre los compradores la debilidad de los futuros. Un lote de 2,500 toneladas de Filipinas entrega en Julio y algún azúcar de Cuba en almacén se ofrecieron a 3.33 centavos, pero en ese momento el mejor comprador no quería pagar más de 3.30 centavos. Spreckels compró 2.000 toneladas de Cuba ex-almacén Norfolk a 3.32 centavos, pero hasta el cierre no se anunciaron otras ventas. El precio local es de 3.32.

El mercado de futuros en azúcar estuvo hoy más deprimido, especialmente los meses más lejanos. Se sabe que un importante operador estuvo ofreciendo en venta cantidad de azúcar de julio del año próximo. Abrió la sesión irregular 2 puntos más alta a 3 más baja, pero inmediatamente después comenzó a declinar cerrando con baja neta de 3 a 6 puntos y ventas de 47,000 toneladas.

Mes	Abre	alto	bajo	cierre
Julio	127	127	122	122
Septiembre	135	135	130	130
Octubre	138	138	138	134
Diciembre	144	144	139	139
Enero	145	145	141	141
Marzo	148	148	149	149
Mayo	160	160	156	156
Julio	166	166	163	163

Continúa siendo importante la retirada del azúcar de refino contratada y se espera que mañana será mayor en vista de la notificación de los corredores a sus clientes de que los que deseen entregas el sábado y el lunes deberán dar sus órdenes antes del cierre de la sesión de mañana.

EDICTO

DOCTOR RAUL G. VALDES FAULI Y FONTS, Abogado y Notario del colegio y Distrito de esta Capital y vecino de la misma,

Anuncio al público por este medio la subasta que se efectuará bajo mi actuación a las diez de la mañana del día quince del corriente mes de julio, en el local de la Notaría a mi cargo, calle de Aguiar número 65, en esta ciudad, de cincuenta mil setecientos dos sacos de azúcar aproximadamente cuyo peso exacto se desconoce, de los elaborados por el Ingenio Central Cabaiguán en la zafra de 1926 a 1927, que se encuentran depositados en los almacenes de depositar azúcares anexos a la casa de maquinas del Ingenio Central Cabaiguán ubicado en el término municipal del propio nombre, provincia de Las Villas, en el piso de azúcar de dicho Ingenio y en la casa Laboratorio situada en su batey, llevándose a efecto esta subasta en virtud del requerimiento que me ha sido hecho por la Independent Warehouses Inc of Cuba por escritura de esta propia fecha otorgada ante mi y en mi archivo, bajo el número ciento cuatro de orden, rigiéndose la misma por las siguientes condiciones:

Los azúcares se sacan a subasta por su peso, prescindiéndose de su polarización, sea cual fuere, la cual corre de riesgo del comprador, habiendo sido tasados en la cantidad de un centavo por cada libra de azúcar en almacén en el Central Cabaiguán, siendo este el precio que regirá en la primera subasta, en la que se admitirán proposiciones que cubran los dos tercios de esa tasación; para tomar parte en la subasta deberán los postores depositar en poder del notario que en la misma actúe la cantidad de quince mil pesos, como fianza para responder al cumplimiento de la proposición que hicieren, cuyas fianzas deberán ser constituidas en dinero efectivo o en cheque intervenido por Banco de esta capital, asociado al Habana Clearing House a la orden del Notario, devolviéndose las fianzas de los postores que no resulten favorecidos y reteniéndose la de aquel que hubiere resultado adjudicatario para responder a cualquier baja que resulte en la segunda subasta; los azúcares se entregarán al adjudicatario en los propios locales donde se encuentran almacenados situados como queda dicho en el batey del Ingenio Central Cabaiguán, corriendo por cuenta del comprador los gastos de flete, seguros y aquellos portenores en que incurra por consecuencia de dichos azúcares; los azúcares se retirarán diariamente en una cantidad aproximada de setecientos sacos y serán previamente pesados a los efectos de conocer la cantidad que en pago de los mismos deberá satisfacer el adjudicatario al representante de la Independent Warehouses Inc. of Cuba al retirar dichos azúcares, de acuerdo con el precio de la adjudicación, de manera que el adjudicatario solo estará obligado a satisfacer el precio de los azúcares que existan en los locales del Ingenio Central Cabaiguán, bajo el control de la Independent Warehouses Inc. of Cuba, de acuerdo con el peso de los mismos, pero como queda dicho anteriormente no influirá para nada en dicho precio la polarización de los azúcares; los azúcares se entregarán al adjudicatario debidamente envasados, reponiéndose por la Independent Warehouses Inc. of Cuba los envases rotos o deteriorados; la nombrada Compañía quedará hecho cargo de la entrega de los azúcares y de todas aquellas diligencias previas, pudiendo el postor adjudicatario actuar por sí mismo o designar un representante que conjuntamente con el de la Independent Warehouses Inc. of Cuba atenderá al peso de los azúcares, no así a su reenvase, pues entregándose al comprador los azúcares envasados no tendrá el mismo intervención en estas operaciones; los azúcares deberán ser extraídos por el comprador de los locales donde se encuentran almacenados en un término no mayor de noventa días naturales a contar diez días después de la subasta y una vez extraídos en su totalidad y satisfecho su precio, la Independent Warehouses Inc. of Cuba devolverá al adjudicatario la fianza que hubiere prestado para tomar parte en la subasta y por último que la concurrencia de algún postor a cualquiera de las subastas que se celebren se entenderá y considerará como su aceptación expresa con todas las condiciones antes consignadas que regirán en la subasta.

Y en cumplimiento del requerimiento contenido en la escritura número ciento cuatro de esta fecha, obrante en el protocolo de esta Notaría a mi cargo, expido este edicto para su publicación en el periódico DIARIO DE LA MARINA, en la Habana a los dos días del mes de julio de mil novecientos treinta.

Raúl Valdés Fauli y Fonts.

RADIO Y ELECTRICIDAD

A Cargo de Alberto Giró

**TRASMISIONES PAR

ANUNCIOS CLASIFICADOS DE ULTIMA HORA

ALQUILERES

A-1. Habana.

SE ALQUILA LA CASA CONSULADO 91 y 93; entre Animas y Trocadero; es de altos y bajos; los bajos propios para almacén de tabacos o alguna otra industria que necesite gran local; su área es de 30 x 30; teniendo en el centro el patio que está cubierto con lucernario; los altos con departamentos corridos; a los cuatro vientos; la llave en Prado 90; por Animas; para informes, señor Manteca; Cuba 76 y 78.
A1 24827 2 jul 18

SE ALQUILA LA LUJOSA CASA DE Campanario 119 entre Salud y Dragones; compuesta de zaguán; sala; recibidor; comedor; cinco cuartos; con tres baños intercalados; gran patio; pantry; cocina; cuartos de criados; traspatio; etc.; es propia también para profesionales médicos; para verla, de 4 a 5 de la tarde, en la misma; para informes, señor Manteca; Cuba 76 y 78.
A1 24828 2 jul 17

SE ALQUILAN LOS MODERNOS BAJOS; Escobar 160 entre Salud y Reina; precio, $60; la llave en la misma; informan, Telf. U-5231.
A1 24781 2 jul 7

SE ALQUILA EN $23; PRINCIPE Y Hornos; lado bodega; sala; dos habitaciones; cocina; servicios; mucha agua; llave en la bodega; informan, Lealtad 238; teléfonos A-2689 y U-2256.
A1 24834 2 jul 5

SE ALQUILA EN $50; CAMPANARIO 209; altos; entre Figuras y Carmen; sala; saleta; cinco cuartos; cocina; servicios; mucha agua; llave en la bodega; informan, Lealtad 238; teléfonos A-2689 y U-2256.
A1 24833 2 jul 5

SE ALQUILA EN NEPTUNO Y Oquendo esquina fraile casa moderna; segundo piso; en 40 pesos; informes y llave en la bodega.
A1 24709 2 jul 4

SE ALQUILA LA FRESCA Y COMODA casa 19 número 378; entre Paseo y dos; en el Vedado; con jardín; portal; sala; tres habitaciones; baño completo; cocina; cuarto y servicio de criados; etc.; alquiler, $60; la llave al lado; informes, A-4358; M-6263.
A1 24842 2 jul 9

ALQUILO FRESCA; HERMOSA; VENtilada casa altos; Cerro 817; esquina a Santa Teresa; recibidor; sala; comedor; hall; cinco habitaciones; baño completo; cocina de gas; pantry; cuarto y servicio de criados y terraza al fondo; agua abundante; alquiler, $60; la llave en la misma; informes, A-4358; M-6263.
A1 24843 2 jul 9

ESCOBAR 10; ALTOS; ENTRE LAgunas y San Lázaro; se alquila: gran sala; 9 cuartos; hermoso comedor; servicios independientes de criados; la llave en los bajos; informan F-1632, F-2884; Línea 79; altos; entre dos y cuatro.
A1 24743 2 jul 7

ALQUILO BAJOS DERECHA; INDUSTria 22; sala; comedor; cuatro habitaciones; cocina; baño; en la misma informarán.

Se alquila primer piso; derecha; Industria 22; sala; comedor; cuatro habitaciones; cocina; baño; informan en la misma.

Se alquilan altos; Tenerife 98; en $32; sala; comedor; dos habitaciones; servicios; informan, Animas 174; altos; llave en el 96 de Tenerife; bajos.
A1 24810 2 jul 6

SE ALQUILA LA AMPLIA Y COmoda casa, Aguila 73, entre Virtudes y Concordia, compuesta de zaguán; sala; comedor; cinco cuartos; cocina; cuarto de criados y servicios sanitarios; gran patio. Informan: A-0263 y F-2484. La llave, en la panadería de Virtudes y Amistad.
A1 24660 2—5 Julio.

SE ALQUILAN LOS FRESCOS Y amplios bajos de Virtudes 38, casi esquina a Aguila. Llave e informes: en los altos.
A1 24701 2—5 Julio

PARA OFICINAS

Se alquila el sexto piso del Edificio Ariosa, Cuba y Obrapía. Informes: M-8413.
A1 24668 2—12 Julio.

SE ALQUILAN: SUBIRANA 44, BAJOS; 52 altos; Peñalver 116, sala; comedor; tres cuartos; baño intercalado; cuarto criados; servicio y cocina. Llave, bodega Subirana y Peñalver. Informan; I-2191.
A1 4751C 2—7 Julio

SAN NICOLAS 28: HERMOSO PRImer piso, acera sombra; 4 habitaciones; sala; saleta; comedor al fondo; demás comodidades. Dos cuadras Malecón, una Galiano. A-7468. Muralla 111.
A1 24744 2—9 Julio.

ALQUILO CASA MODERNA CHIca, en $34.00, Neptuno 230 D, 2o. entre Oquendo y Soledad. La llave e informes en Neptuno 217, mueblería.
A1 24771 2 jul 5

SE ALQUILAN ESPLENDIDOS ALtos. Belascoain 98 A. Sala, antesala, cuatro magníficas habitaciones, saleta para comer, dos hermosos baños intercalados, dos cuartos para criados con todos sus servicios, dos patios, vista a dos calles, agua abundante, entrada independiente. Llave, informes, tienda de ropa de la esquina.
A1 24767 2 jul 4

SAN NICOLAS 92 CASI ESQUINA A San Rafael; próximo a desocuparse este hermoso segundo piso; compuesto de sala; saleta; cuatro habitaciones; baño intercalado; comedor; pantry; cocina y habitación y servicios de criados; informan en la misma o en el F-1972.
A1 24654 1 jul 5

A 28 Y 45 PESOS ALQUILO PIsos altos, modernos, muy frescos. Figuras número 37, entre Monte y Tenerife, sala, dos y cuatro habitaciones, cuarto baño completo, lujoso, intercalado, calentador, cocina gas, comedor y servicios de criados. Nunca falta agua. Llaves, bodega Figuras y Tenerife. Informan, A-1320 y F-5163.
A1 24801 2 jul 4

SE ALQUILA

En San Miguel esquina a Basarrate; una cuadra de Infanta; una amplia nave propia para garage o cualquier industria. Se puede ver a todas horas; la llave e informes en la calle de San Rafael entre Infanta y Basarrate; al lado de la compañía de las Gomas Dunlop; además tiene un local anexo que nace un total de 700 metros.
A1 24824 2 jul 8

OMOA 14-D

Casa con sala; comedor; tres cuartos; cocina; servicios; patio; buena azotea; $30. Próxima al Mercado y tranvías; llaves al fondo; informes; San Joaquín 33; bodega.
A1 24762 2 jul 5

CRISTINA 20

Casa propia para industria o depósito; tiene 240 metros; portal; sala; saleta; 4 cuartos; comedor corrido; cocina; patio y traspatio; llave al lado; informes, San Joaquín 33; bodega.
A1 4763 2 jul 5

ALQUILERES

A-1. Habana.

FIGURAS 35, A UNA CUADRA DE Monte, con dos cuartos, sala, comedor, baño intercalado, cocina de gas, con vista a la calle, tranquilos y ventilados, rebajados a $30, llavín en los altos. Telf. X-1085.
A1 24849 2 jul 4

A-2. Vedado y Príncipe.

ALQUILO CALLE 17 ENTRE L Y M, los altos del 16; terraza; sala; antesala; cuatro cuartos grandes; comedor; cocina; baño completo; cuarto y servicios criada; informan número 10; altos; teléfonos F-1407; F-3269.
A2 24813 2 jul 10

SE ALQUILA UNA CASA NUEVA en Calzada y H; Vedado; compuesta de sala; saleta; tres cuartos; baño intercalado; amplio comedor; cuarto y servicio de criados; informes, A-1414; F-6146.
A2 24795 2 jul 12

SE ALQUILAN LOS FRESCOS Y bien situados altos de la casa calle D número 215, entre 21 y 23, compuestos de sala, comedor, cinco habitaciones, baño intercalado, cocina, pantry; servicios de criados y garage; informan F-3236.
A2 4754C 2 jul 5

SE ALQUILAN, EN EL VEDADO, los frescos y modernos altos de la calle C y 29, compuestos de sala, comedor, cuatro habitaciones y demás comodidades. Informes: en la misma. La llave, en la bodega.
A2 24759 2—5 Julio.

SE ALQUILAN LOS ALTOS DE LA calle H número 89, entre 9 y 11, Vedado, compuestos de sala; comedor, cinco cuartos; baño; servicio de criados y cocina. Informan: M-1510.
A2 24764 2—9 Julio

SE ALQUILAN LOS MODERNOS ALtos de la casa de 25 número 249 esquina a F; la llave en la bodega; para más informes, M-5084.
A2 24832 2 jul 5

A-3. Cerro y Palatino.

SE ALQUILA LA PLANTA BAJA DE la casa calle Patria número 1; junto a la Calzada del Cerro; zaguán; recibidor; sala; cuatro cuartos grandes; dos chicos; baño completo; servicio criados; patio y traspatio; cocina de gas y calentador; llave en los altos; informan, Telf. X-1915.
A3 24826 2 jul 9

ALQUILASE: CERRO 679-C, DOS CAsas, altos y bajos; portal; sala; saleta; tres cuartos; baño intercalado; comedor al fondo; cocina; cuarto y servicio de criados cada piso. La llave, en el 679. Informes: Banco Gallego: A-6758.
A3 24742 2—10 Julio.

A-4 Marianao y sus Repartos

CASAS EN MIRAMAR FRENTE al Colegio Ursulinas, tres y cuatro habitaciones, lujo y confort. Informa Barraqué, teléfono FO-1423.
A4 24687 2 jul 4

A-5. J. del Monte y Víbora.

VIBORA: CUARTA 20, ENTRE LAgueruela y Gertrudis, se alquila una hermosa casa moderna, con todas comodidades. Precio: $25. También casitas interiores con luz. Informes: Pasaje 6.
A5 24752 2—6 Julio.

J. DEL MONTE 156

Altos muy frescos; con sala; saleta; 4 cuartos; uno azotea; gabinete; terraza; cocina; baño completo; doble servicio, $45; llave al fondo; informes, San Joaquín 33; bodega.
A5 24760 2 jul 5

A-6. Concha y Luyanó.

ALQUILASE: SANTA ANA I CUEto, letras B y D, portal la B; sala; tres cuartos; cocina y servicios cada una. Llaves: bodega. Informes: Banco Gallego. A-6758.
A6 24740 2—10 Julio

A-7. Sto. Suárez y Mendoza.

SE ALQUILA, SANTOS SUAREZ 314 altos, entre Calzada y Dolores. Terraza; sala; comedor; cuatro cuartos; baño; cuarto criados; servicio y cocina. La llave, 3 altos. Informan: Teléfono I-2191.
A7 4752C 2—7 Julio

B-1. Casas-Apartamentos.

ROMAY 44

Se alquilan departamentos, sala, dormitorio, cocina, patio y luz de 16 a 18 pesos. También en Alejandro Ramírez 2 y 4, casas de terraza, recibidor, sala, 4 cuartos, baño intercalado, comedor al fondo y servicios para criados, todo 40 pesos.
24368 30-6 Jul.

DEPARTAMENTOS CON FRENTE calle; otros interiores; entradas y servicios independientes; con o sin muebles; luz y limpieza; Tacón 8 entre O'Reilly y Empedrado; a todas horas informan primer piso.
B1 24784 2 jul 5

APARTAMENTOS: ALQUILO. ARAMburu número 2, entre Concordia y Animas. Sala; dos cuartos; comedor; baño y cocina; casa de moralidad; agua abundante. U-2620 y F-4018.
B1 24738 2—5 Julio

B-2. Locales y Naves.

ESQUINA PARA BODEGA CON ARmatostes se alquila; informes, Concepción y Novena; Víbora; señor Díaz.
B2 24808 2 jul 5

ALQUILO LOCAL PARA COMERCIO o industria u otro giro análogo; Zanja 54, por Lealtad, informan en la bodega.
B2 24791 2 jul 6

BARATO; SE ALQUILA HERMOSO local; Cuba 70; casi esquina a Obispo; propio para notaría; comisiones; oficina; restaurant; café y barbería; alquiler local grande, 35 pesos; local chico, 15 pesos; informes, A-4358 y M-6263.
B2 24844 2 jul 9

ALQUILERES

B-2. Locales y Naves.

ESQUINA SANTOS SUAREZ: ALQUIlo Serrano y Santa Emilia, con tres grandes accesorias; buen salón, propio para bodega, carnicería u otro giro. Se da barata. Dueño: Monte 27.
B2 24749 2—12 Julio

ALQUILASE SALON-NAVE, 580 METros superficiales, Fernandina 61, entre Monte y Omoa. Llave, bodega. Informes: Banco Gallego. A-6758.
B2 24741 2—10 Julio

ALQUILO CASA CALLE SUAREZ 13; una cuadra de La Fraternidad; propia para comercio; frente al cine Cuba; la llave al lado; informan en el teléfono FO-2870.
B2 24770 2 jul 10

CINE O COMERCIO

Alquilo amplio bien situado local; Jesús del Monte 156; Agua Dulce; tuvo cine y mueblería; llave al fondo; informes, San Joaquín 33; bodega.
B2 24761 2 jul 5

B-4. Habitaciones.

VEDADO: CALLE 17; CASA HONOrable; alquilo dos espléndidas habitaciones; en una caben cuatro personas cómodamente; con todo servicio; excelente comida; precio módico; en la misma cuarto fresco para caballeros; entrada independiente; teléfono F-1327.
B4 24756 2 jul 17

SE ALQUILA EN TENIENTE REY 76, esquina a Aguacate, espléndidas habitaciones, balcón a la calle y lavabo de agua corriente, juntas o separadas; informan en los bajos.
B4 24788 2 jul 6

INQUISIDOR 20

Altos; entre Santa Clara y Luz, alquilamos habitaciones modernas, muy frescas, a hombres solos o matrimonios sin niños. Muy baratas.
B4 24739 2—5 Julio.

ALQUILO HABITACION AMPLIA, en Monte 66, altos. Es casa muy tranquila y de moralidad. Vea esta cómoda habitación.
B4 24772 2 jul 5

ALQUILO UNA HABITACION CON sus servicios en $12. Enamorados No. 41, a media cuadra del tranvía Santos Suárez. Pasaje. Pregunte por el encargado.
B4 24773 2 jul 5

SE ALQUILAN EN O'REILLY 5; buenas y frescas habitaciones apropiadas para hombres o a matrimonios con todo servicio o sin ellos; precio de situación y mucho orden.
B4 24836 2 jul 7

EN TENIENTE REY 102 FRENTE AL DIARIO se alquilan dos habitaciones en la azotea, juntas o separadas, con una antesala; precio de situación; en la misma se alquila el zaguán propio para florería.
B4 24653 1 jul 5

EN 12 PESOS SE ALQUILA UNA HAbitación con su cocina; en Virtudes 150 1|2; informan en la misma.
B4 24705 2 jul 5

ALEGRE; FRESCA HABITACION; balcón calle; baño contiguo; amueblada o sin muebles; a hombres solos; quince pesos; San Rafael 47; altos; esquina Manrique.
B4 24854 2 jul 5

SE ALQUILAN HABITACIONES amuebladas o sin amueblar; comida si se desea; agua abundante; casa de orden; teléfono, Muralla 59, primer piso, entre Habana y Compostela.
B4 24751 2—6 Julio.

B-5. Casas de Huéspedes.

HUESPEDES: EN SAN LAZARO 178, esquina Galiano, alquilo lindísimas habitaciones amuebladas, $15. Todo servicio. Tranquilidad. Distinción. Baño magnífico; agua caliente. Limpieza esmerada. Telf. A-9896.
B5 24719 2—4 Julio.

B-6. Hoteles.

HOTEL LINDBERGH

Animas 58; frescas y ventiladas habitaciones; agua fría y caliente; servicio privado; higiene y moralidad. Desde 15 a 35 pesos. English spoken.
B6 24783 2 agosto 1

W- Arrendamientos

CEDO CONTRATO DOS CABALLErías; todo sembrado; con regadío; una bomba 4|4; 865 metros tubería; varias crías y otros efectos; situada en carretera a 26 kilómetros de la Habana y uno y medio de playa; razón Salud 98: bajos.
W 24777 2 jul 6

SE SOLICITAN

S-1. Criadas y Criados.

SE SOLICITA BUENA CRIADA QUE cocine y limpie; necesario sea fina y sepa trabajar y tenga referencias; 21 número 263 B; bajos; entre F y G.
S1 24853 2 jul 4

SE SOLICITAN

S-1. Criadas y Criados.

PARA UN MATRIMONIO SOLO, SE necesita una criada para todo el servicio de la casa. Tiene que dormir en la colocación. Sueldo: $25. Se exigen buenas referencias. Chaple 37, Víbora. De 9 a 11 de la mañana.
S1 24757 2—3 Julio

SE SOLICITA ESPAÑOLA QUE NO sea muy joven, para criada de mano, lavar y planchar ropas de un niño de meses, que sea práctica y traiga buenas referencias. Sueldo, $20. Se puede tratar de dos a cuatro, calle G número 254, entre 25 y 27, Vedado.
S1 4753C 2 jul 4

S-2. Cocineras y Cocineros.

SE SOLICITA UNA ESPAÑOLA JOven o mediana edad; que entienda de cocina y atienda los quehaceres de casa chica de un matrimonio; puede dormir fuera; sueldo $15 mensuales; Santa Emilia 194 entre Gómez y Mendoza; Santos Suárez.
S2 24806 2 jul 5

SE SOLICITA UNA BUENA COCINEra española no mayor de 35 años; para cocinar y ayudar a la limpieza de corta familia; que entienda de repostería; se exigen referencias; sueldo, 30 pesos y ropa limpia; 17 número 465; Vedado.
S2 24774 2 jul 5

S-11 Agentes y Socios.

SE SOLICITAN AGENTES VENDEdores, prácticos en ventas a domicilio. Buena comisión. Informan: en La Luisita (colchonería) Monte Nº 121.
S11 24669 2—7 Julio

SE SOLICITAN AGENTES DE AMbos sexos; negocio fácil y muy buena comisión; absoluta seriedad y garantía; informes: Igualá de Aparatos de Radio Vega, Malecón número 60, altos, entre Galiano y San Nicolás, exclusivamente de 12 a 1 p. m.
S11 24792 2 jul 5

S-12. Solicitudes Varias.

NECESITO PERSONAS TENGAN LIbros usados; compro cualquiera cantidad; sellos usados; máquinas de escribir; cámaras fotográficas; aparatos ingeniería; etc.; X-3175; voy inmediatamente.
S12 24859 2 jul 4

SE OFRECEN

O-1. Criadas y Criados.

DESEA COLOCARSE UNA ESPAñola de criada de mano o manejadora; entiende algo de cocina; tiene referencias de las casas donde ha trabajado; Infanta 17; A-0839.
O1 24708 2 jul 4

DESEA COLOCARSE UN HOMBRE de mediana edad; lo mismo de criado; portero; jardinero; camarero; conoce algo de cocina o cualquier otro trabajo doméstico; tiene buenas referencias y quien lo garantice; informes, teléfono A-9117.
O1 24691 2 jul 5

SE DESEA COLOCAR UN CRIADO de mano; práctico en toda clase servicio y sin pretensiones; teléfono F-2807.
O1 24688 2 jul 5

DESEA COLOCARSE MUCHACHA española para criada de mano o de cuartos; lleva tiempo en el país; sabe su obligación; Telf. M-2464.
O1 24837 2 jul 4

SE DESEA COLOCAR UNA SEÑORA española para criada de mano o manejadora; tiene buenas referencias; informan, Cienfuegos número 16 o al número M-6503.
O1 24839 2 jul 4

SE DESEA COLOCAR UNA MUCHAcha española para criada de mano o cuartos; sabe cumplir con su obligación; teléfono FO-2782.
O1 24661 2 jul 4

DESEA COLOCARSE ESPAÑOL DE 30 años para hacer limpieza y cuidar la puerta o para sereno de casas particulares o cualquier trabajo del mismo ramo; tiene excelentes referencias; teléfono M-5508.
O1 24673 2 jul 4

SE OFRECE UN BUEN CRIADO DE servicio fino de comedor y ayuda de cámara; acostumbrado al servicio fino de buenas casas; con referencias de las mismas; español y de mediana edad; desea colocarse; informan, teléfono A-3091.
O1 24856 2 jul 6

DESEA COLOCARSE JOVEN ESPAñol de criado de mano o cualquier trabajo; tiene buenas referencias; no exige mucho sueldo; Telf. M-6753.
O1 24680 2 jul 4

SE DESEA COLOCAR UNA CRIADA de mano; lo mismo se coloca de manejadora; con buenas referencias y sin pretensiones; teléfono F-3447.
O1 24689 2 jul 5

SE DESEA COLOCAR UN BUEN criado de manos; sin pretensiones; tiene quien lo garantice. Calle 13 entre 6 y 8, Telf. F-1849, Vedado.
O1 24737 2—5 Julio.

SE OFRECEN

O-1. Criadas y Criados.

DESEA COLOCARSE UNA ESPAñola para criada de manos o habitaciones. Sabe cumplir con su obligación. Tiene buenas referencias. Teléfono A-7043.
O1 24454 1—4 Julio

SE DESEA COLOCAR UNA JOVEN española de criada de manos o de cuartos. Sabe cumplir con su obligación. Teléfono A-3488.
O1 24234—486 30—6 Jl.

SE DESEA COLOCAR UNA ESPAÑOla para criada de mano o manejadora o los quehaceres de un matrimonio solo; tiene referencias; teléfono A-9877. Aguacate 45.
O1 24821 2 jul 4

SE OFRECE JOVEN ESPAÑOLA DE criada o manejadora; Telf. F-4351.
O1 24822 2 jul 4

DESEA COLOCARSE JOVEN ESPAñola para cuartos; criada de mano o manejadora; teléfono F-5179.
O1 24823 2 jul 8

JOVEN ESPAÑOLA DESEA COLOcarse para cuartos y coser; tiene muy buenas referencias; prefiere casa sin niños; teléfono F-1486.
O1 24825 2 jul 4

SE OFRECE UNA JOVEN ESPAÑOla para criada mano o muchacha de cuartos; conoce de corte y costura; es cumplidora y da buenas referencias; o manejadora; informan al teléfono F-2545.
O1 24819 2 jul 4

SE OFRECE BUEN CRIADO HABItuado al servicio de buenas casas; inmejorables referencias de las mismas; sale al campo si es preciso; teléfono M-8272.
O1 24816 2 jul 4

DESEA COLOCARSE UNA JOVEN ESpañola para criada de mano; lleva tiempo en el país; tiene referencias; teléfono 5179.
O1 24815 2 jul 4

DESEA COLOCARSE JOVEN ESPAñola de criada de mano; en casa de moralidad; es formal y trabajadora; tiene referencias; informan, teléfono A-6276.
O1 24800 2 jul 6

SE DESEA COLOCAR UNA JOVEN española para criada de mano o cocinar para corta familia; informan, teléfono A-8321.
O1 24812 2 jul 4

SE DESEA COLOCAR UNA ESPAÑOla de criada de mano o para los dos trabajos; sabe cumplir con su obligación; teléfono A-2052.
O1 24804 2 jul 4

JOVEN ESPAÑOLA DESEA COLOcarse de criada de mano; tiene referencias; informan, teléfono U-4669. Carmen.
O1 24803 2 jul 4

SE OFRECE JOVEN ESPAÑOLA DE criada mano o comedor, sabe servir bien mesa a la rusa, es fina y trabajadora, tiene buenas referencias. Informan, teléfono M-4634.
O1 24794 2 jul 4

DESEA COLOCARSE UNA JOVEN española para criada o manejadora; sabe coser un poco; tiene referencias; informan, Telf. U-6361.
O1 24845 2 jul 5

DESEAN COLOCARSE DOS JOVEnes españolas para cuartos; comedor o manejar; son formales; no se colocan menos de $25; tienen referencias; teléfono A-8668.
O1 24846 2 jul 4

SE OFRECE UNA JOVEN ESPAÑOla para criada de mano de casa moral; es limpia; formal y de toda confianza; no tiene pretensiones; lleva cinco años en el país; tiene familia que la represente; informan, Salud 35; teléfono A-6637.
O1 24847 2 jul 4

DESEAN COLOCARSE DOS JOVENES españolas; una para cuartos y coser y otra para criada de mano; tienen referencias; teléfono A-8832.
O1 24848 2 jul 4

SE DESEA COLOCAR UNA JOVEN española para criada de mano o para manejadora; tiene referencias; informan, A-8843.
O1 24852 2 jul 4

DESEA COLOCARSE UNA ESPAÑOla para cuartos o manejadora; tiene referencias; informan, teléfono F-5141.
O1 24727 2 jul 4

SE DESEA COLOCAR UNA MUCHAcha española de criada de mano; entiende un poco de cocina; tiene quien la garantice; prefiere en el Vedado y no duerme en la colocación; informan en el Tel. F-5775.
O1 24731 2 jul 4

SE DESEA COLOCAR DE CRIADO un joven español con muy buenas referencias de familias conocidas entre la sociedad; las cuales lo recomiendan; lleva tiempo en el país; F-5291.
O1 24745 2 jul 4

SE DESEA COLOCAR UNA JOVEN española de criada de mano; es muy formal; libre de compromisos; informes; en la misma una cocinera para todo. Telf. M-6272.
O1 24754 2 jul 4

SE DESEA COLOCAR UNA MUCHAcha española para cuartos o comedor; tiene buenas referencias de las casas donde ha trabajado; no tiene pretensiones; informan, teléfono M-4789.
O1 24835 2 jul 4

OFRECESE CRIADA DE MANO; ESpañola; sabe servir bien la mesa; también se coloca para cuartos; en la misma criada polaca; son muy limpias y trabajadoras; tienen buenas referencias; llamen A-4175.
O1 24830 2 jul 4

SE OFRECE SEÑORA JOVEN ESPAñola para cuartos o criada de mano; es formal y sabe cumplir con su obligación; desea casa de moralidad; teléfono U-7033.
O1 24831 2 jul 4

PONGA SU ANUNCIO CLASIFICADO EN EL "DIARIO" LE CONVIENE

SE OFRECEN

O-2. Cocineras y Cocineros

DESEA COLOCARSE UNA MUCHAcha de color para cocinar o limpiar; informes, San Lázaro 352; altos.
O2 24840 2 jul 5

SE DESEA COLOCAR UNA JOVEN española para cocinar y si es corta familia hace limpieza y duerme fuera; tiene buenas referencias; U-7050.
O2 24677 2 jul 4

DESEAN COLOCARSE DOS JOVENES españolas; una para cocinar y la otra para cuartos o comedor; informan, calle 15 número 105; Reparto Almendares; Telf. FO-2256.
O2 24858 2 jul 10

DESEA COLOCARSE UNA COCINEra de color y con buenas referencias; sabe de repostería y si lo desean puede dormir en la colocación; teléfono F-5331.
O2 24683 2 jul 5

SE OFRECE GRAN COCINERA DEL país; también hace plaza; en la misma una para limpieza por horas; informan, Aguacate 24; tienen referencias; teléfono A-6923.
O2 24820 2 jul 4

UN COCINERO Y REPOSTERO ASIAtico; experto en el arte; cocina a la criolla; española y francesa; ofrece sus servicios tanto para el interior como para la capital; al comercio y a particulares; informan, teléfonos M-4579; M-4375.
O2 24818 2 jul 5

DESEA COLOCARSE UNA SEÑORA española para cocinar y ayudar a la limpieza siendo corta familia o matrimonio solo; duerme en la colocación y tiene referencias; teléfono M-3857.
O2 24805 2 jul 4

DESEA COLOCARSE UNA JOVEN ESpañola para cocinar y atender a la limpieza; también cocina y limpia para corta familia; informan, teléfono U-4669; María.
O2 24802 2 jul 4

SE DESEA COLOCAR UN MATRImonio joven español; ella de cocinera o criada de mano y él de lo que salga; teléfono U-4360.
O2 24798 2 jul 4

SE OFRECE BUENA COCINERA práctica en el oficio para casa de moralidad, siendo corta familia ayuda a limpiar; informan, M-5895; pregunten por Veneranda.
O2 24796 2 jul 4

SE DESEA COLOCAR UNA JOVEN española para cocinar y limpiar, es formal y trabajadora; informan, teléfono X-3087.
O2 24789 2 jul 4

SE DESEA COLOCAR UNA JOVEN española para cocinar y limpiar o manejadora; informan, calle 10 número 4 entre 5 y 7; Telf. F-4177.
O2 24726 2 jul 5

SE DESEA COLOCAR UNA ESPAñola de mediana edad para cocinar a una corta familia; no tiene inconveniente a la limpieza; casa de moralidad; tiene referencias; informan, teléfono U-7022.
O2 24715 2 jul 4

SE OFRECE UN COCINERO DE MEdiana edad para quinta; colegio; casa particular; comercio, con toda recomendación; llame al teléfono M-4763 y pregunte por Cabrera, de 12 a 1 1|2.
O2 24765 2 jul 5

SEÑORA ESPAÑOLA DE MEDIANA edad desea colocarse de cocinera; es repostera; sale de la Habana; tiene buenas referencias; informan, teléfono F-6150.
O2 24769 2 jul 4

SE OFRECE GENERAL COCINERO repostero asiático, en casa particular; muy limpio; tiene recomendación de buenas casas. Va a cualquier punto. Teléfono A-4792.
O2 24750 2—4 Julio.

O-3 Manejadoras

DESEAN COLOCARSE DOS HERMAnas de 16 y 17 años; para manejadoras o criadas de mano; se colocan juntas o separadas; tienen su padre establecido, quien las representa; Calzada del Cerro 771; por Peñón; teléfono I-6157.
O3 24797 2 jul 4

O-5. Jardineros.

MATRIMONIO AUSTRIACO, DESEA colocarse. El como jardinero o criado de manos; y ella como criada de manos; también puede ayudar a la cocina. Informes: Acosta núm. 14.
O5 24746 2—5 Julio

O-6 Choferes

CHOFER ESPAÑOL DESEA COLOcarse particular o comercio; mucha práctica; buenas referencias; maneja cualquier máquina. Telf. F-2131.
O6 24492 1—4 Julio

CHOFER ESPAÑOL DESEA COLOcarse en casa particular, con 12 años de experiencia y experto en mecánica y automóviles; excelentes referencias. Informes: Telf. U-6927.
O6 24753 2—5 Julio.

CHOFER ESPAÑOL CON EXPERIEN cia desea trabajar en casa particular; sin pretensiones y con buenas referencias; informan, Telf. I-6020; preguntar por Carlos.
O6 24682 2 jul 5

CHOFER ESPAÑOL SE OFRECE PAR ticular o comercio; maneja toda clase de máquinas; conoce la mecánica; es experto en su profesión y conoce todo lo relacionado al ramo de ella; teléfono F-2888.
O6 24748 2 jul 7

BUEN CHOFER ESPAÑOL DE 22 años ofrece sus servicios; no pretensiones; informes al A-4831.
O6 24733 2 jul 5

SE OFRECEN

O-6. Choferes

DESEA COLOCARSE UN CHOFER mecánico; español; con 12 años de servicios y recomendaciones donde trabajó; teléfono F-2873; García.
O6 24755 2 jul 5

O-7. Costureras, modistas y sombreras

MODISTA SE OFRECE PARA CASA particular por días; cose por figurín toda clase de trajes de señora y niños; teléfono F-2204.
O7 24817 2 jul 5

O-10. Oficinistas.

SE OFRECE JOVEN DE 17 AÑOS, taquígrafo-mecanógrafo, y con conocimientos de teneduría de libros para trabajos de oficina; sin pretensiones. J. Piñeiro. M-2847, o Cerro número 589.
O10 24721 2—17 Julio.

O-12. Ofertas Varias.

SE OFRECE MUCHACHA JOVEN PAra dependiente de cualquier establecimiento o atender el teléfono; sin pretensiones; A-0339.
O12 24814 2 jul 4

JOVEN ESPAÑOL DE BUENA FAmilia; bien presentado; desea colocarse en farmacia; que conoce; escritorio o en laboratorio; sin pretensiones; tiene buena recomendación; dirección, Concepción de la Valla número 2 D; entre Campanario y Manrique.
O12 24766 2 jul 12

AGENCIAS DE COLOCACIONES

PIDA SUS SIRVIENTES A QUIEN le ofrezca garantías. La Agencia Montalvo las tiene: calle 17 esquina a F; Vedado. Telf. F-4427.
X 4755 2 agosto 1

AVISO! FANNY, AGENCIA DE COlocaciones; teléfono A-4175; O'Reilly 9 1|2; departamento 6; ofrecemos toda clase de servidumbres; oficinistas y governeses; tenemos de todas nacionalidades; con muy buenas referencias; sin costo alguno.
X 24829 2 jul 4

SE COMPRAN

C-2. Solares.

DOY $450 POR PARCELA DE 15x15 metros, en sitio alto y reparto cercano. Grosman, Carlos Tercero y Subirana.
C2 24712 2—4 Julio.

SE VENDEN

V-1. Casas.

VENDO CASA EN AUDITOR, CErro, con sala, saleta, dos habitaciones, baño, cocina, patio, etc. Muy barata. Informan, San Ignacio 84 A, altos.
V1 24790 2 jul 5

VENDO CASITA MODERNA

Cocos entre Piñera y Lombillo, Cerro; a media cuadra Calzada Ayesterán; no trato con corredores; pregunten en la bodega esquina Piñera y Cocos.
V1 24807 2 jul 17

REGIA CASA MODERNA

Vendo en una gran avenida de la Víbora; rodeada de las mejores residencias y líneas de comunicación; una gran casa moderna; citarón; techos monolíticos; pisos finísimos; carpintería de cedro; etc.; consta de portal; sala; saleta corrida, separada por columnas; 3|4; baño completo; comedor; cocina; patio; servicios de criados; patio y traspatio; precio $5,000; costó $12,000; (véala hoy mismo); informes en Cuba 21 A; A-7150; Villamarín y Vallongo.
V1 24787 2 jul 5

SE VENDE LA CASA ACOSTA 79 entre Compostela y Picota; de dos plantas; mide 180 metros; informan en los altos de 2 a 4; no tratamos con corredores.
V1 24768 2 jul 5

POR AUSENTARME VENDO A PLAZos o cambio por solar yermo; casa de tres apartamentos; cocina y servicios; tiene terreno para fabricar; pegado línea; Reparto Almendares; informan, hotel San Carlos; Modesto Prieto.
V1 24841 2 jul 5

GANGA: AMPLIACION ALMENDAres; vendo preciosa y moderna casa un mes construída; acera sombra; 552 varas superficie; jardín; portal; sala; hall; cuatro cuartos; comedor; baño intercalado; pantry; cocina; despensa; garage; $8,000 con facilidades; informa, Quesada; F-5584.
V1 24776 2 jul 5

REPARTO ALMENDARES: A UNA cuadra del Parque Japonés, calle D entre Fuentes y Lanuza, vendo moderna casa, acabada de construir, con fabricación de primera; jardín; portal; sala grande; tres cuartos, con ventanas a la brisa; hall; comedor; espléndida cocina, con pantry; baño intercalado completo, con agua caliente; cuarto y servicios de criados; garage y cuartos de chofer; lavaderos y traspatio; con alumbrado, toma-corriente en toda la casa. Precio: $6.500, pudiendo dejar $3.500 en hipoteca al 8 por ciento. Su dueño: Benages, F 247, Vedado.
V1 24711 2—7 Julio

V-2. Solares

CEDESE, CON 200 PESOS DE DEScuento, del pagado por capital, el solar pegado a la nave Cuba. Reparto Palatino. Félix Suárez, 19 número 513, Vedado.
V2 24758 2—8 Julio

CALLE 23 ENTRE 14 Y 16; VEDAdo; vendo solar 12,25 m. frente por 50 m. fondo; 20 o|o contado; resto hipoteca bajo tipo; $17 metro; Quesada; F-5584.
V2 24775 2 jul 5

V-4 Establecimientos

VENDO EN LO MEJOR DE O'REIlly casa de comidas; todo personal del alto comercio con una venta mensual de $1,300; deja libre $300 mensuales; Monte y Cárdenas, café, Cuenya.
V4 24811 2 jul 7

LIQUIDO POR DEJAR EL NEGOCIO una buena bodega; informa, señor Díaz; Armas número 68; entre San Mariano y Vista Alegre; Víbora.
V4 24809 2 jul 5

SE VENDEN

V-5 Muebles y Prendas

POR DESHACER UNA CASA SE VEN den todos sus muebles; Virtudes 116; altos; horas de 1 a 4
V5 24799 2 jul 6

Muebles a Plazos

Ofrecemos todo género de facilidades de pago y también vendemos **sin fondo ni fiador**. Se admite como parte fondo muebles de uso. Tenemos gran existencia. Vendemos piezas sueltas a precios de reajuste. También despachamos al campo sin cobrar embalaje. Hacemos toda clase de transacciones sobre muebles. Una visita le ahorrará dinero y quedará bien servido.

LA INDIA

Monte 22 entre Aguila y Angeles

10 ds. 2—12 Julio.

V-7 Automóviles y Accesorios

AUTOMOVIL BUICK: SE VENDE UN Buick en buen estado, casi nuevo, con gomas nuevas. Puede verse en el garage del Dr. Rollán, calle de Lucena y San Rafael, de 8 y media a 9 a.m. Preguntar por Cano García.
V7 24710 2—5 Julio.

SE CAMBIAN POR CASA O SOLAR yermo, tres automóviles Chrysler 62, tipo turismo; se tasan por la mitad de lo que valen; informan, I-7350; López.
V7 24793 2 jul 12

HOY

Empieza la Gran

LIQUIDACION ANUAL

de Autos de uso con el 10 por ciento descuento

1929: BUICK 7 pasajeros; poco recorrido; gomas nuevas; pintura de fábrica. Está como nuevo. $1.650.

1929: BUICK ligero, acabado de pintar; gomas buenas; color azul; en perfectas condiciones. $1.325.

1929: BUICK Sedan dos puertas; pintura de fábrica; está completamente nuevo. $1.350.

1928: BUICK tipo Coupé, de cinco pasajeros; color marrón; gomas nuevas. Este carro es propio para médico. $1.200.

1928: BUICK siete

Más Anuncios de Ultima Hora

SE VENDEN

V-9. Utiles de Oficina.

SE VENDE UN MAQUINA DE SUMAR "Dalton" de muy poco uso. Francisco García. San Ignacio número 82, altos.
V9 24507 1—5 Julio

V-12. Objetos Varios.

SE VENDE UNA COCINA TROPICAL con su chimenea; propia para hotel; fonda o casa de huéspedes; informan en Angeles 36 A; altos.
V12 24860 2 jul 8

A LOS QUE SE EMBARCAN les conviene ver el espléndido surtido de baúles y maletas de Pérez, de Sol 28. Precios de situación.
3d—1; 2; 3 julio.

A LOS PINTORES

Liquidamos a la mitad de su precio una gran cantidad de

BROCHAS, PINCELES y ESPATULAS

de todas clases y tamaños

L. SOSA Y Cía.

Obrapía y Aguacate
Efectos Eléctricos
Habana

30ds. 30 Julio.

DINERO E HIPOTECAS

$500 DOY EN PAGARES CON LA FIRma de un propietario de casas; breve resolución; no corredores; de 10; 11; 2; 3; Empedrado 33; A-8502; Mazón.
Z 24785 2 jul 6

TENGO DINERO PARA HIPOTECAS en todas cantidades; para la Habana; Vedado y Repartos; a los mejores tipos del mercado; compro créditos hipotecarios; Quesada; F-5584.
Z 24782 2 jul 10

OCASION!. Congregación religiosa ofrece a los primeros solicitantes hasta $9.700 en hipotecas; Habana; Vibora; Marianao; etc.; interés equitativo a deudores cumplidores; llame en seguida al I-6935.
Z 24838 2 jul 4

HIPOTECA, NECESITO 22,000 AL 7 1|2, magnífica propiedad, residencia moderna, 500 metros, 900 fabricados, dos plantas, seis viviendas, pegado a Reina, sin intermediario; llame Telf. M-2632.
Z 24850-51 2 jul 5

CON GARANTIA DE $25,000
Tomo en primera hipoteca $9,000; pago el 7 o|o; trato únicamente con el dueño del dinero; en Cuba 21 A; teléfono A-7150; Villamarín y Vallongo.
Z 24786 2 jul 5

PH-1. Comidas a Domicilio.

BONITO NEGOCIO; SE CEDE POR no poderlo atender; casa de comidas; Monte 246.
PH1 24855 2 jul 6

PH-2. Reparación de Muebles.

NO ABANDONE SU PIANO O PIANOla; solamente por dos pesos 50 centavos limpieza general y afinación; llame hoy mismo; A-3091; Rubal y Blanco.
PH2 24857 2 jul 6

PH-4. Limpieza de Cocinas.

MECANICO: UN PESO LIMPIEZA Y arreglos máquinas coser, cocinar, gas y calentadores. Paso a domicilio. Corrales 20. Telf. M-4661. F. G. Santos.
PH4 24175 2 jul 4

ANUNCIESE EN EL Diario de la Marina

PARA LAS DAMAS

PD-6. De Interés para las Damas

ZAPATOS BARATOS
En la liquidación del
BUEN GUSTO

Puede encontrar un par de zapatos para usted o sus niños. Zapatos finos en precios sumamente económicos. Desde UN PESO en adelante. Venga antes que le lleven los mejores.

GALIANO 70 ENTRE SAN MIGUEL Y NEPTUNO
PD6 24747 2—4 Juli.

ENSEÑANZAS

E-1. Academias.

MANRIQUE DE LARA
La Academia mayor de la Habana
Fundada en 1916: Comercio, Bachillerato, Ingreso a las Escuelas de Ingeniería y Veterinaria; idiomas, primera enseñanza. Internado para varones. Medio internos y externos, de ambos sexos Hágase taquígrafo-mecanógrafo, o tenedor de libros. Cientos de alumnos diplomados, empleados por nosotros en Bancos, casas comerciales y notarías. Clases de día y de noche. Pida prospectos e informes por correo o por teléfono. Cuba número 58. Teléfono M-2766.
E1 4750C 2—2 Agosto

DE INTERES GENERAL

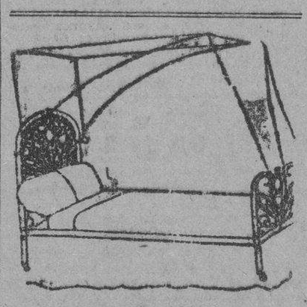

DEPARTAMENTO DE COLCHONETAS, COLCHONES, COJINES

Nuestro Departamento de colchones, colchonetas, alfombras, mosquiteros, cojines, etc., etc., presenta el surtido más completo de estos artículos.

Colchones y colchonetas, en todos los tamaños y calidades, desde $1.80, cojines de seda desde $4.00, cestos de mimbre desde $4.00.

Mosquiteros para cama de una persona desde $2.00.

Mosquiteros con su aparato, a $6.50.

Colchones y colchonetas para niños en todas las calidades y precios. Mosquiteros desde $1.50.

También hemos recibido cojines de piel, en formas y colores variados, muy de moda para adorno y para automóviles, gabinetes y oficinas.

Edredones de seda en colores enteros y floreados.

Todos estos artículos pueden verse en el mismo departamento de colchones, colchonetas, etc.

EL ENCANTO
E-958 indi. Mayo

DINERO
DESDE EL 1 AL 5 0|0
CON GARANTIA DE JOYAS.
"LA PERLA"
ANIMAS 84, casi esq. a GALIANO
I 266-267 18—18 Julio

PERDIDAS

PERDIDA: SE ME HA PERDIDO UN llavero en el tramo de 17 y 8 a B y 19, en un tranvía. A la persona que lo entregue, será gratificada. Alberto Calvo, 17 entre 6 y 8 número 437.
1p. 24277 30—3 Julio

SANATORIO "DOCTOR PEREZ VENTO"
Enfermedades nerviosas y mentales. Para señoras exclusivamente.
CALLE BARRETO NUM. 62, GUANABACOA.

INGLES CON DISCO FONOGRAFICO MUESTRA GRATIS
Método nuevo. Garantizamos por escrito que Ud. hablará, leerá y escribirá correctamente el inglés en poquito tiempo. 20 años de éxito. Pida informes hoy.

INSTITUTO UNIVERSAL (P56) 1265 LEXINGTON AVE. NEW YORK
Sírvanse enviarme sin obligación ninguna, muestra gratis y completos informes:
Nombre ... ... Dirección ... ...

Consultorio Electro - Dental del Doctor
CARLOS R. MARTINEZ
O'REILLY No. 5 (Bajos). TELEFONO A-9758.
CONSULTAS DE 8 A. M. a 8 P. M.
Anestesia conductiva para extracciones. Puentes removibles sin verse el oro.

BRILLANTE INAUGURACION DE LA 1RA. COCINA ECONOMICA DE ISABELINAS

Monseñor Ruiz bendijo el local donde fué instalada, en el Hospital de San Ambrosio, un departamento amplio y limpio

LAS DAMAS DISTRIBUYERON LAS RACIONES

En una mesa les fué servida la comida a las personas pobres, inscriptas en el Dispensario Furburh. Todo fué gratis, ayer

El Comité Antituberculoso de las Damas Isabelinas de Cuba que preside la señora Ofelia Rodríguez Arango de Herrera inauguró ayer a las diez de la mañana la primera cocina económica que lleva por nombre el de la Primera Dama de la República, en un local anexo al Departamento de Administración del Ejército Nacional, antiguo Hospital de San Ambrosio.

Setecientas raciones fueron distribuidas, en medio del mayor orden por las propias Damas Isabelinas en medio del aplauso entusiasta de los invitados al acto y del pueblo en general.

LOS CONCURRENTES

Desde una hora antes se encontraban allí organizado el acto, a más de la señora de Herrera, las señoras Consuelo Morillo de Govantes; Isabel Hernández de Párraga; Josefina Blanch de Soto; Evangelina de Cárdenas viuda de Arias; Mercedes Almeida Viuda de Rodríguez Feo; Celia Cepero de Ramos; Concepción Huidrobo de Valdivia; Matilde Díaz de Elizarrague; señora de Cortina; Gracia Caminero Viuda de Ulmo; Julia Sánchez de O'Farrill; Nicolasa Zabala de Llerandi; Estrella López Claussó; doctora Nena Coll; señorita Adriana Lancís; señora Pérez de Errasti; Clara F. Falcón; Teté Fernández Criado; Mercedes Hernández de Rodelgo; María Barrié; María C. de Benítez; Rosa Pons de García Toledo; Juanita C. de Arregui; Elvira Benítez de Cachurro; Rosalía Ruiz de Bustamante; Elvira Coroalles de Morán; María López de Pérez; Nena Bustamante; María Venero de Sánchez de Fuentes; Angelita Canosa; Carmelina Mascort; Rosa Amelia Rodríguez Cáceres; señora Gato de Cruz; señora Cruz de Gato; Cheché Grau de Sainz de la Peña; María Morales de Stincer y la Gran Regente de las Isabelinas señora María Montalvo de Soto Navarro.

La esposa del señor Presidente, señora Elvira Machado de Machado; señora esposa del Embajador de España; María S. Viuda de Seva; señora del Embajador de los Estados Unidos; Mariana Seva de Menocal; Nena Machado de Grau, Presidenta de la Liga Nacional contra la Tuberculosis Infantil; Estelita Machado de Rivero; María Galarraga de Sánchez; Nena Valdés Fauly de Menocal; Emma Castillo de Garmendía; señora Ruz de Brand; Juanita Cano de Font; Amelia Selberg de Hoskinson; Tetí Chomat de Ortega; María Teresa Varona de Giquel; Alicia Nada de Menocal; María Entrialgo de Madrazo; Clara Miguel de Suárez; Nena González Sellén de Coto; Julia Sedano de Campos; Lita Salmoraig de Fennino; María Luisa Menocal de Valdés Fauly; René Molina de G. Kohly; Lolita Recio de Goitizolo; Serafina Recio de Goitizolo; María León y Lasa; Ester Fernández Velasco; Caridad Lavielle; María Dolz de Tolón; Patrie Tió de Sánchez Fuentes; señora de Pelleyá; Rosita Pelleyá; señora de Aguado; señora de Montéverde; señora de Lores; Angelita Canosa de Sánchez Fuentes; Ofelia París; señora Viuda de Ulmo; Mercedes Marty de Baguer; Nena Nodarse de Beltrán; señora de Jiménez; Josefina Dardet; señora de Dardet; Andrea Hernández de Barrera y la hija del señor Presidente, señora Angela Elvira Machado de Obregón, y un nutrido más de damas.

El Jefe del Ejército, general Alberto Herrera; el Secretario de Guerra y Marina, general Carlos Rojas; el Secretario de Gobernación, general Delgado; el Secretario de Obras Públicas doctor Carlos Miguel de Céspedes; el Director de Sanidad doctor Fernando Rensoli; el Director de El Mundo, doctor Ricardo Lancís; el Director del Dispensario Elvira Machado de Machado, doctor Angel López Méndez; el Catedrático de Higiene, doctor López del Valle; el Ayudante del Sr. Presidente de la República, comandante Espinosa; el teniente coronel Beltrán; el teniente coronel Ovidio Ortega; el teniente coronel José Perdomo, Jefe de la Policía Nacional; los tenientes Pardo, Capaz y Méndez; comandante Arquímedes Méndez; general Francisco de Pau la Valiente; el Embajador de España, señor Méndez Vigo; comandante Ciro Leonard; comandante Santamaría; teniente coronel Heriberto Hernández; teniente coronel Driggs; teniente coronel Cagigal; coronel Aguado; capitán Pío Alonso; comandante Hernández Savio; teniente coronel Céspedes; comandante Febles; general Montes; comandante Barton; capitán Castell; teniente Ovares; teniente O'Farrill; el Presidente del Ayuntamiento de la Habana, señor José Izquierdo; teniente Reyna; Demetrio Medina; Raul Marsans; el Alcalde de la Habana, doctor Miguel Mariano Gómez Arias, y otros muchos, entre ellos numerosos oficiales del Ejército Nacional.

BENDICION DE LA COCINA

Monseñor Ruiz, Arzobispo de la Habana, a las once de la mañana, procedió a bendecir el Departamento que se inauguraba. Minutos después las Damas Isabelinas procedían a la distribución de las raciones, auxiliándolas el Comandante de la Policía Nacional Estrada Mora y el Capitán del propio Cuerpo, señor García Sierra.

Cuidaron del orden exterior las señoras de Govantes, viuda de Ulmo, de Llerandi y la señora López Claussó, Josefina Blanch e Soto, López Barrié, de Cárdenas y Chechè Grau.

En el interior de la cocina estaban las Isabelinas July de Sánchez Adriana Lancís, María López de Pérez, de Stincer, de Pimentel, las que iban entregando a cada persona su ración consistente en carne guisada con papas, arroz amarillo con jamón, potaje de frijoles negros, un cuarto de libra de pan y pasta de guayaba.

Soldados del ejército llenaban las cantinas de aluminio compuestas de tres compartimientos.

En una mesa les fué servida la comida a las personas pobres inscriptas en el Dispensario Furbush.

La comida repartida ayer fué gratis, pero en lo sucesivo solo se suministrará en esa forma a las familias pobres cuyo jefe esté enfermo y no gane lo necesario para el sustento de la misma y al resto de los pobres, mediante la suma de diez centavos, cantidad ésta que se empleará en mejorar los alimentos.

La primera ración fué servida a la señora Rosalía Díaz Camejo, de ciento dos años de edad, natural de San Antonio de los Baños vecina de Diaria 14. Recibió su ración y cuatro más para otros tantos familiares.

La señora Rodríguez Arango de Herrera declaró a los periodistas que tenía garantizado alimentos para dos meses, pues el señor Coto, de la casa Mestre y Machado, le había entregado gratuitamente esos víveres, habiéndole garantizado también el suministro del pan y que el contratista del suministro de carne para el Ejército le había donado 140 libras de carne.

La adaptación del local para cocina y distribución de raciones estuvo a cargo del ingeniero del ejército comandante Hernández Savio y el teniente O'Farrill, y la cocina en sí ha sido organizada por el capitán Pío Alonso con el teniente José Ovares, del Departamento de Administración.

Consistirán los menús semanal en:

Lunes: Arroz blanco, potaje de frijoles blanco y picadillo.

Martes: Arroz blanco, frijoles negros y ropa vieja.

Miércoles: Arroz amarillo con jamón, potaje de frijoles colorado y carne con papas.

Jueves: Arroz blanco, harina, y beafteack en cazuela.

Viernes: Arroz blanco, pescado frito en salsa y potaje de frijoles blanco.

Sábado: arroz amarillo, carne entomatada y potaje de frijoles negro.

Domingo: Arroz blanco, frijoles colorado, harina y beafteack. Con cada ración se entrega una hogaza de pan y un postre de pasta de frutas.

NO CONCURRIO EL DR. FERNANDEZ

Por no haber podido concurrir al acto el doctor Fernández, Secretario de Sanidad, por tener que asistir al Consejo de Secretarios que a la misma hora celebrábase en el Palacio Presidencial, usó de la palabra el doctor López del Valle, designado por la presidencia de las Isabelinas para hacer constar la gratitud de esa institución al señor Presidente de la República, al Ejército Nacional, a la sociedad cubana, y a la prensa periódica por el valioso concurso que venía prestando en la organización de la cocina económica.

Hizo constar el doctor López del Valle el reconocimiento de las Damas Isabelinas y de la Secretaría de Sanidad al General Machado, a su esposa, a sus hijas, por la parte activa y principal que toman en toda obra que tienda a la protección del niño, al alivio de los que sufren, al amparo de los caídos en la lucha por la vida.

Elogia la cooperación de la prensa y la que el Ejército presta en los trabajos sanitarios y en las nobles campañas por el bien y la caridad, dedicando frases de reconocimiento a los militares.

Habla de la labor realizada por las Isabelinas, por la Liga de Protección a la Infancia, a las Asociaciones que laboran por la caridad y el bien de sus semejantes. Habla de los esposos Herrera-Rodríguez Arango, de las grandes obras que han realizado, de su dedicación a los más elevados empeños. Al llegar aquí, el orador recibe una ovación de parte de la concurrencia, ovación que se hace extensiva a los distinguidos esposos Herrera-Rodríguez Arango.

Y termina diciendo el doctor López del Valle: ... en estos nobles empeños los cubanos todos, tanto los que visten el uniforme militar como los civiles, se sienten inspirados por un propio amor: el de la Patria.

EN LA CAPITANIA DEL PUERTO

Según fuimos informados ayer el General Francisco de Paula Valiente, con la cooperación de la Marina Nacional, establecerá, en breve plazo, una cocina económica en la Capitanía del Puerto.

PROFESIONALES

Corporacion Clínica
LUZ 24. TELEFONO A-8515
ENTRE COMPOSTELA Y HABANA
Medicina y Cirugía General
Especialistas
Honorarios

Ingreso, reconocimiento y consulta, $1.00.
Inyecciones intravenosas, $1.00.
Electricidad, masajes, Luz alpina violetas, $1.00.
Rayos X, $2.00.
Análisis: Orina, $1.50.
Sangre y otros, $2.00.
Blenorragia e impotencia.
Tatuajes, Manchas, Verrugas, se quitan.
Partos, $10.00.
Almorranas curadas sin operación.
Operaciones y demás enfermedades.
Atendemos de 12 a 7.

Agencia de Anuncios
Pablo R. Presno
Pida precio para un anuncio como éste
I-6859
5ds. 5 Julio.

CHOCAN FASCISTAS Y COMUNISTAS

Violento encuentro durante las fiestas que hay en Berlín

BERLIN, Julio 2. (A. P.)—Nueve personas recibieron heridas hoy cuando varios millares de fascistas y comunistas tuvieron un violento encuentro durante las fiestas que se celebran en esta capital y en varias ciudades de la Renania con motivo de haber cesado la ocupación del territorio alemán por las tropas aliadas.

Más de cien personas fueron arrestadas por la policía durante los desórdenes. Los agentes del orden se vieron obligados a hacer uso de la fuerza frecuentemente y sin contemplaciones contra los dos bandos, a fin de restaurar la tranquilidad.

La capital fué escenario de ruidosas manifestaciones al amanecer de hoy, en las que se daban gritos de «Alemania, despierta». Gran número de fascistas recorrieron las calles y presentaban batalla a los comunistas dondequiera que los encontraban.

La policía puso fin a estas partidas volantes de fascistas, castigándolas severamente y deteniendo a cuarenta de sus miembros.

Annaburg fué escenario de un grave conflicto en el cual salieron a relucir piedras y cuchillos. La lucha se sostuvo enconadamente en las calles a pesar de que la policía se lanzó a mediar entre los contendientes para poner paz a los golpes. Siete personas resultaron heridas.

Setenta arrestos se han hecho en Cassel, donde una reunión fascista fué asaltada por la policía. Los nacionalistas se resistieron a dispersarse, lo que motivó una lucha cuerpo a cuerpo con los agentes.

Dos personas han recibido heridas de arma de fuego y están en grave estado en Neumuenster, como resultado de un encuentro entre fascistas y comunistas en las calles.

ESTUDIO DE LA REGLAMENTACION DE LA ESCUELA MUNICIPAL DE VARONES

Retirado el título al chofer que resultó culpable del grave accidente ocurrido el lunes, en Jesús del Monte

VARIAS NOTICIAS DEL MUNICIPIO DE LA HABANA

Declaraciones del Presidente del Ayuntamiento sobre la plantilla que tendrá el Hospital Municipal de Maternidad

Las obras de construcción de la Escuela Municipal para varones, en la Avenida de Acosta, Reparo Lawton, continúan realizándose con la mayor rapidez posible.

Se trata de la fundación escolar patrocinada por el Alcalde doctor Miguel Mariano Gómez, de conformidad con donativo del señor Aurelio Vázquez, a nombre de la empresa propietaria del Frontón Habana Madrid.

El doctor de la Torre, que será designado director de la Escuela, está terminando el informe que le ha solicitado el Alcalde, para reglamentar el funcionamiento del plantel. Ya el doctor Cándido Hoyos, con experiencia grande sobre la materia por haber figurado en la Escuela de Artes y Oficios, ha entregado al doctor Manuel Mencía, Jefe del Departamento Municipal de Sanidad y Beneficencia, el informe que se le pidió con respecto a la parte médico-escolar del establecimiento.

Con todos estos datos en su poder, el Alcalde entregará los mismos al doctor Ramiro Guerra, Superintendente General de Escuelas, para que redacte definitivamente el Reglamento que sirva de base a la labor educacional que se pretende desarrollar en esta Escuela Municipal.

MANIFESTACIONES DEL PRESIDENTE DEL AYUNTAMIENTO

El señor José Izquierdo, Presidente de la Cámara Municipal, ha hecho ayer manifestaciones acerca del por qué el Consistorio no ha incluido en el presupuesto votado y puesto en vigor por el Alcalde, la plantilla correspondiente al Hospital Municipal de Maternidad Elvira Machado. Expone el señor Izquierdo, que el acuerdo creando esa plantilla fué vetado por el doctor Gómez, y como quiera que ese veto no ha sido estudiado por los concejales todavía, este asunto será considerado en sesión especial, votándose un presupuesto extraordinario para la creación de la plantilla de referencia.

PENAS IMPUESTAS POR ACCIDENTES TRANVIARIOS

Ayer le fué elevado al Jefe del Departamento Municipal de Gobernación, por el inspector señor R. Campiña, el informe relacionado con el choque ocurrido frente a la iglesia de Jesús del Monte, Avenida Diez de Octubre y Quiroga, el lunes último, entre el ómnibus número 13 de la empresa Los Pinos, y el tranvía número 181, de la Línea de Jesús del Monte-Parque Central y el camión 70659.

En el informe se dice que el accidente se debió a imprudencia del chofer Rafael Botempo y Clemente, que manejaba el ómnibus referido con manifiesta impericia. El ómnibus es de su propiedad. En otra ocasión Botempo, pretendió trabajar con su carro en la empresa de Lawton-Batista, pero se le exigió que utilizara otro chofer, y como no quisiera, se fué a trabajar en la empresa Los Pinos.

El Alcalde, de conformidad con informe del señor Carlos Peláez, Jefe de Gobernación, ha suspendido durante diez días el funcionamiento de la empresa Los Pinos, siéndole retirado el título al chofer Botempo.

JUNTA EN LA UNION FRATERNAL

El presidente de la sociedad Unión Fraternal da cuenta a la Alcaldía, que esa entidad efectuará Junta General ordinaria en el día de hoy, a las ocho y media de la noche.

PIDEN UN FOCO ELECTRICO

Los vecinos de la calle de San Francisco de Asís entre Chaple y Centurión, piden del Alcalde ordene la instalación de un foco eléctrico en ese lugar.

OBRAS DENUNCIADAS

La policía da cuenta de que se ejecutan obras de construcción sin licencia en Serrano y San Leonardo y en Mercaderes 17.

LA REAPERTURA DE UN CABARET

Los señores Luis Córdova y Ramón Roig e Igualada, se han dirigido ayer al Alcalde, para solicitar que sea dejado sin efecto la resolución de la Alcaldía decretando la clausura del cabaret El Popular, que estaba situado en Finlay 84, para proceder a su reapertura en el mismo local.

También piden los comunicantes que se les conteste el recurso presentado contra esa resolución.

SE EJERCE SIN LICENCIA

Ayer se ha informado a la Alcaldía por la policía de que se ejerce sin licencia en el Mercado de Tacón, barbería, por Aguila, y taller de mecánica en Calzada de Concha 126 letra B.

SUBASTA ADJUDICADAS

Por el Alcalde se han adjudicado las subastas para efectos eléctricos, a la Independent Electric Co. y de medicinas y drogas a J. Danhauser.

SERVENTIA EN CASA BLANCA

El Juzgado Correccional de la Sección Primera, reitera su petición a la Alcaldía, relativa a que si al fondo de las casas marcadas con los números 141, 143, 143-B y 145, en la calle de Artes, Casa Blanca, existe una serventia lindando con la acera del lugar conocido por Tiscornia, dato necesario en relación con la causa seguida contra José León Arce, por daño a Domingo Soto y López.

EL TESORO MUNICIPAL

Recaudación del día primero de Julio:
Ejercicio Corriente, $1,306.18.
Resultas $1,419-04.
Consejo de la Provincia $513.95.
Ampliación de Presupuesto $2,688-43.
Existencia en caja: Veteranos y Contingente Sanitario $649-63.
Ejercicio Corriente: $1,149-44.
Resultas $1,289.09.
Consejo de la Provincia $47,066-38.
Presupuesto Extraordinario $129,622-07.
Depósitos $418,044-96.
Ampliación de Presupuesto, $43,720-76.

COBROS

Por Espectáculos Públicos $84.92
Cuotas ocasionales $130-24.
Multas $19.00.

PAGOS AL ESTADO

La Alcaldía ingresó ayer en la Zona Fiscal estas cantidades: para el fondo de pensiones a Veteranos, $7,480-52; y para el de Contingente Sanitario $37,402-84.

A LA POLICIA

A disposición del pagador de la Policía Nacional, depositó ayer la Alcaldía la sum ade $86,865-25, para los gastos de ese organismo durante el pasado mes de Junio.

EL REGLAMENTO DE PESAS Y MEDIDAS

El Alcalde ha dejado incurso en multa por infracción del Reglamento de Pesas y Medidas, a José Villasuso, bodega de Cuartelles 77, en 12 pesos; y a Keitaro Ohira, sedería de Pi y Margall 80, en 25 pesos por infracción de la Ley del Cierre.

TOCANDO APARATOS DE RADIO

En sendas multas de a 20 pesos fueron penados los señores José González, casa de música de San Rafael 46, y Fernández y González, bodega de San Mariano y Porvenir, por tocar el radio en forma tal que infringían el decreto de la Alcaldía número 249, de este año.

BAJAS SOLICITADAS

Pidieron causar baja, Segundo Salazar, agente de encargos en Aramburu 155; Kersh Kremenchagski, tienda de tejidos en Avenida de Bélgica 79; Shia Herman, zapatería en Bayona 14; J. B. Díaz y Cía., limpieza de calzado en Paseo de Martí 125; Demetrio Cideras, limpieza de zapatos en Dragones 40; y J. W. Stembliek Co., tienda de instrumentos de matemáticas en Compostela 43.

LICENCIAS DE OBRAS DESPACHADAS

Solicitudes de licencias que, previo el pago del impuesto correspondiente, pueden obtenerse en la taquilla 12.

OBRAS MENORES

Avenida de la República 333; Avenida de la República 330; Infanzón 65; J. de San Martín y Mazón; Ulloa 121-A; Santa Ana y Luco; Concha entre Fábrica y Justicia; Presidente Zayas 36; General M. Suárez 224; Calzada Bejucal Klmt. 5 y 6, 175.

UNA COLECTA EN LA POLICIA NACIONAL

Para socorrer a las familias de dos vigilantes fallecidos

SE ESTUDIA LA FORMA

Cartas del Tte. Cor. Perdomo y del Sr. E. B. Jouffred

Afectados grandemente por la situación económica en que han quedado las viudas e hijos de los vigilantes 569, Carlos Gallinat y 240, Aquilino Iglesias, muertos trágicamente en el cumplimiento del deber, el Jefe de la Policía Teniente Coronel Perdomo está estudiando la manera de llevar a cabo una colecta entre los miembros del Cuerpo de la Policía Nacional.

Enemigo por completo de este procedimiento, pero como un caso especial y sin que esto sienta precedente, el Coronel Perdomo determinará en qué forma se lleve a cabo la colecta, siempre de manera que no sea onerosa a los miembros de dicha Institución.

También está estudiando la forma en lo futuro, para que sean beneficiados los familiares de los miembros del Cuerpo, que como dichos vigilantes, mueren en actos del servicio. En estos casos, nunca recurrirá a la colecta; por ello estudia la forma que se llevará a cabo el beneficiar a los familiares, sin necesidad de emplear estos medios, que como decimos anteriormente, es completamente enemigo y en este caso ha accedido, debido a su especialidad y reconociendo el deber en que todos se encuentran, de amparar a los que en el cumplimiento del deber briandan su vida, como lo realizaron los vigilantes Gallinat e Iglesias, sin reparar que con su acto heroico dejaban en la mayor orfandad a sus esposas, hijos, padres, hermanos.

DOS CARTAS

Con relación a estos hechos publicamos dos cartas cruzadas entre el Jefe de Policía y el señor E. B. Jouffred, manager del hotel Sevilla.

Habana, julio 1 de 1930.

Mr. Ed. B. Jouffret.
Ciudad.
Mi estimado amigo:

De acuerdo con nuestra conversación referente al baile en beneficio de la viuda e hijos del vigilante 240 Aquilino Iglesias, miembro de este Cuerpo, que falleció en cumplimiento de su deber, permítame que le sugiera la idea de que lo que se recaude, se reparta por partes iguales entre la referida viuda e hijos del citado Iglesias y la viuda e hijos del vigilante 569, Carlos Gallinat, que hallándose de posta el día 19 del mes de abril próximo pasado, acudió inmediatamente en socorro de una mujer que pedía auxilio, y al hacerlo, fué agredido a tiros por varios individuos, que no obstante la superioridad numérica de aquéllos, repelió bravamente la agresión, causándole a uno de sus agresores lesiones gravísimas a consecuencia de las cuales falleció, perdiendo también su vida el vigilante Gallinat en el mismo acto.

Ese hecho fué objeto de una mención especial por esta Jefatura, dictándose al efecto la circular número 3502, y a los dos se le tributaron los honores correspondientes en el acto del sepelio.

Muy agradecido, Mr. Joffret, por sus sentimientos humanitarios y por el gran beneficio que han de recibir ambas viudas e hijos, le reitero una vez más, mi mayor consideración, s. s. s.,

J. Perdomo, M. M., Teniente Coronel del Ejército, Jefe de Policía en Comisión.

Habana, 1 de julio de 1930.

Señor Teniente Coronel J. Perdomo.
Jefe de la Policía Nacional.
Mi estimado amigo:

Acuso recibo de su atenta carta fechada en el día de hoy y con verdadero placer accedo a su petición por estimarla de verdadera justicia.

Cuando le propuse la idea de ofrecer el beneficio a la familia del vigilante Iglesias fué porque supe en la forma que perdió la vida dicho vigilante y creo que todo ciudadano al saber el estado económico en que dejaba a su familia, debíamos poner los medios a nuestro alcance para aliviar a dicha familia.

Yo ofrecí el hotel, músic., etc., para efectuar el baile anunciado para el día 6 del actual. Al tener el honor de recibir su carta es cuando me entero de lo ocurrido al vigilante Carlos Gallinat, hecho que no supe cuándo ocurrió por ser precisamente época de movimiento en este hotel. Enterado de esto, experimento placer al pensar que la idea de usted, la sugerida en su estimada carta, hace que obtengan beneficio por igual dos familias afectadas por la desgracia.

Mande como guste a su afmo. s. s.,
E. B. Jouffrett.

SE FRUSTRA UNA BRILLANTE FIESTA

La del Palio o carreras de Caballos de Siena, Italia

SIENA, Italia, julio 2. (AP).—La histórica fiesta del Palio, o sea las carreras de caballos cuyos orígenes se remontan a la Edad Media, se frustró hoy bajo un torrencial aguacero.

Una muchedumbre se reunió en la pintoresca Plaza Mayor de Siena, para presenciar el espectáculo. La lluvia, destacada repentinamente, caló a millares de personas. Entre los espectadores estaba el Rey Victor Emmanuel. Las autoridades dicen que la fiesta se celebrará mañana.

La Fiesta del Palio, es esencialmente religiosa, y celebra la Visitación de la Virgen. Diecisiete caballos, representando a los diecisiete barrios de la ciudad, corren en redor de la plaza, para disputarse el premio una bandera o palio, que es lo que da nombre a la competencia. Los residentes de la barriada triunfante corren después a su iglesia parroquial, para la ceremonia de dar gracias a la Virgen por la victoria.

USARON NOMBRES DE AGENTES

Por uso de nombre supuesto, los agentes Galguera y Faget, acusaron ayer a dos delincuentes. Uno de los acusados, Mario Fabra Dolz o Mario Díaz Rodríguez, que acusado de estafa, al ser condenado por el Juez Correccional de la Cuarta a 60 días de arresto, dió el nombre y apellidos del agente César Faget y Díaz, por lo que aparece ahora en el Registro de Penados de la Cárcel, el nombre y apellidos de dicho Agente, con esos antecedentes carcelarios.

El penado José Galguera Matienzo, o Juan Antonio Pelayo o José Iglesias Valdés, que usa otros nombres, y es conocido también por **Matienzo**, en la Tercera Estación, dió el nombre de Gumersindo Galguera, quien se apresuró a denunciar el caso.

LOS MAESTROS RETIRADOS COBRARON UNA MENSUALIDAD DE SUS PENSIONES

Las oposiciones en la Provincia de la Habana, comenzarán el día cinco de agosto y terminarán el diez del referido mes

DIVERSAS NOTICIAS DE INSTRUCCION PUBLICA

Cantidades a que han quedado reducidos los sueldos de los profesores de las Escuelas Normales. Pago de gratificaciones

Ayer comenzaron a cobrar un mes de sus pensiones atrasadas los maestros retirados.

OPOSICIONES EN LA HABANA

Las oposiciones para formar el Escalafón Nacional de Maestros en la Provincia de la Habana se celebrarán del 5 al 10 de agosto.

PAGO DE GRATIFICACIONES

La Junta de Educación de la Habana elevó ayer una relación de las cantidades que se adeudan por concepto de gratificaciones a los maestros ingresados a consecuencia de las últimas oposiciones. También se acompañaba una relación de adeudos por gratificaciones a directores. Todas las Juntas de Educación deben enviar inmediatamente a la Secretaría la relación de los adeudos por conceptos de gratificaciones a los maestros a fin de que dichas cantidades sean satisfechas al liquidar el Presupuesto de 1929-30.

NUEVO VICE DIRECTOR

Ha sido nombrado vicedirector del Instituto de Segunda Enseñanza de la Habana el comandante médico del Ejército doctor Fernando Franco Regueira, en sustitución del también comandante Sardiñas Zamora, al que se le ha concedido licencia por su estado de salud. El comandante Franco desempeñó ya en otra ocasión este mismo cargo con el beneplácito de todos.

EL CORONEL ESPINOSA

El Coronel Serafín Espinosa, director del Instituto de Segunda Enseñanza de la Habana, estuvo ayer en la Secretaría de Instrucción Pública, haciendo gestiones en relación con el nuevo Presupuesto, pues estima que se les ha rebajado el sueldo a los profesores en el preciso momento en que se ha aumentado el trabajo a consecuencia del mayor porcentaje de ingreso de alumnos.

EL REAJUSTE EN LAS NORMALES

Los sueldos de los profesores de las Escuelas Normales, después del reajuste quedarán en la siguiente forma:

Los profesores de los grupos I, (gramática, etc.; II (aritmética); III (física); IV (geografía); V (Psicología); VIII (dibujo) y IX (anatomía, ganaban en total 300 pesos mensuales, en lo sucesivo devengarán 270 pesos.

Los profesores de los grupos VI (francés) y VII (inglés), ganaban 240 pesos y devengarán 175 pesos mensuales.

Los profesores de música (grupo X) ganaban $280 pesos; ganarán 175 pesos mensuales.

Los profesores de Trabajo Manual (grupo XI) ganaban 280 pesos; ganarán 202 pesos.

Los profesores auxiliares ganaban 150 y ahora ganarán 150 pesos.

Los profesores adjuntos (todos) ganaban 200 pesos y ganarán 175 pesos.

Aunque aparece consignados 270 pesos a los profesores de los grupos I, II, III, IV, V, VIII y IX en realidad cobrarán 229 pesos, porque en el total de la consignación hay un 15 por ciento de descuento, correspondiendo a cada profesor la cantidad antes mencionada.

LICENCIAS

El señor secretario ha aprobado las siguientes licencias por maternidad:

Emelina Feyrellade, Florida. Emilia Alemán Casanova, Rodas. Josefina Menéndez Palacios, Cienfuegos. Carmen Berta Donestévez, Caibarién; Dolores Meseguer López, Caibarién. María Rita Martí, Santa Clara, Julia María Cruell, Sabanilla del Encomendador. Celia González Sosa, Jovellanos. Guadalupe Garay, Jagüey Grande.

También se han aprobado las siguientes licencias por enfermedad.

Alvaro Alfonso Valdés, Regla. Pastora Pérez, Santa Clara. Zoila Hernández Sotolongo, Remedios.

NOMBRAMIENTOS

También se han aprobado los siguientes nombramientos:

Señorita Paula Dellundé Guisado, para ocupar provisionalmente la Escuela No. 11, de Cuchillo, Niquero.

EL PROCESO POR LA MUERTE DEL COMERCIANTE SR. JULIAN BARROSO

(Continuación de la pág. QUINCE)

y el de Manuel Gómez Pino, condenado por la Audiencia de Santa Clara a seis meses de arresto mayor, como autor de un delito de imprudencia temeraria.

MURIO LA MADRE DEL DOCTOR JOSE V. TAPIA

En la mañana de ayer dejó de existir en esta ciudad la respetable y virtuosa dama señora Manuela Puente viuda de Tapia, madre amantísima del ilustre presidente de la Sala de lo Civil del Tribunal Doctor José V. Tapia y Puente.

Con pesar consignamos la dolorosa noticia.

El sepelio de la extinta se verificará en la mañana de hoy.

Descanse en paz.

Recibán sus familiares todos, principalmente el doctor Tapia, nuestra expresión de condolencia por tan irreparable pérdida.

CONCLUSIONES

El ministerio Fiscal ha formulado las siguientes conclusiones:

Un año y un día de prisión, para Miguel Palmero Folmer.

Dos meses y un día de arresto, por lesiones por imprudeficia, para Ruperto Juan Hernández y José González García.

Cuatro años, dos meses y un día de presidio, por hurto continuado, para José Chang.

Un año, ocho meses y veintiún días de prisión, para Antonio Oviedo Ramírez.

Y cuatro meses de arresto mayor y multa de doscientos pesos, por infracción de la Ley de Drogas, para Ramón Eng o Miguel Eng Sing.

LOS JUICIOS ORALES DE AYER

Se celebraron ayer tarde 108 juicios orales de:

José Antonio González y Angel Menéndez, por estafa.

Vicente Crespo González.

Y José Manuel Rodríguez, por lesiones.

El fiscal sostuvo la acusación respecto a todos los enjuiciados de referencia.

TEN

CRONICA SOCIAL

DR. MARIO RANGEL MENDEZ

Un dentista más.

De la promoción de junio.

Muchacho simpático, sencillo, correctísimo.

Calificado con Sobresaliente en todas las asignaturas de su carrera, hace el grado con la felicitación del Tribunal Examinador y los aplausos de compañeros de los más estudiosos que le admiran y lo quieren.

Hijo del coronel Desiderio Rangel, jefe militar de la provincia camagueyana y vueltabajero de los que triunfan y valen.

Me ha sido presentado el culto joven, al venir cargado con su valioso título de cirujano dental y en momentos que los halagos y los parabienes que recibe son para su amada madre la señora María Méndez de Rangel, un gozo y un placer que también experimentará su esposo el pundonoroso jefe del Distrito de Camagüey.

A quienes felicito por la dicha del estimado amigo y compañero.

SECCION DE INTRUCCION

De la Unión Fraternal.

Anuncia dos fiestas, bailable y literaria.

El 20 de julio, por la noche, tiene un recibo y el nueve de agosto un baile a beneficio de la Academia.

El señor Miguel Valdés, secretario de la misma Sección, me lo informa.

ALMUERZO HOMENAJE

Ofrecido al representante habanero doctor Raúl Navarrete.

Ilustre y popularísimo médico de Marianao.

Los elementos representativos del pueblo, las sociedades y periodistas se reúnen en los jardines de La Polar para festejarlo el primer domingo de julio.

La comisión organizadora del mismo, se sirve invitarnos para la una de la tarde del día 6.

Lo que agradecemos mucho.

El precio del cubierto son tres pesos.

AMOR TARDIO

La obra presentada con este nombre y que se aplaudió en el Teatro de los Torcedores, producción dramática del señor Juan de los Reyes, resultó aceptable en su comprensión y celebrada en sus desarrollos.

Dejo para otra crónica la reseña.

Alberto Coffigny Ortiz.

NOTICIAS DE LOS REPARTOS

DEL DIEZMERO

Con un gran entusiasmo que denota el interés marcado y plausible en que están animados los asociados de la Asociación de Propietarios y Vecinos del Reparto Diezmero, se han celebrado las elecciones para proclamar la Junta Directiva que ha de regir sus destinos sociales durante el período de gobierno de 1930 a 1931.

Entre los mayores aplausos y las unánimes simpatías de todos los reunidos en gran número en este acto que tuvo su celebración el primero de Junio, se proclamó la siguiente candidatura, cuyos componentes la forman miembros valiosos, activos y entusiastas de esta progresista colectividad.

Señores Manuel Mazorra Campaniony, Presidente; Octavio Carpintero Rodríguez, Vicepresidente; Luareano Fresneda y Fresneda, Secretario; Ramón Suárez Nodarse, Vice Secretario; Justo Rodríguez, Tesorero; Elisardo Toro y Bello, Vice Tesorero.

Vocales efectivos señores Manuel Cortés Castellanos, Eloy Lazo, Antonio Jiménez Sosa, Juan Molina, Ernesto Rodríguez Borges, Maximiliano Martínez, Rafael Rey, Domingo Bolaños, José Jaime Azuaga, Otilia Gomez, Francisco Jaime Azuaga, Francisco del Hierro, Juan F. González Boza, José López Vargas y Ventura Oliva Guerra.

Vocales suplentes señores: Luis Quinta Brú, Aurelio Ferrer, José Pérez González, Amado Menéndez, Maximino Melendreras y Francisco Ducassi.

Felicito muy sinceramente a la nueva Directiva entrante, la que va a desempeñar sus espinosos cargos en unos instantes de gran labor de esta sociedad, pues tiene en cartera entre otros problemas de gran trascendencia impulsivos de resolución y auge de la misma, la de construir su hermosa casa social, de la que llevan una gran parte empezada y tiene que continuar esta obra, no obstante el no mucho efectivo fondos sociales existentes en la Tesorería, pero el buen acierto, la competencia y sobre todo el amor y el entusiasmo por el progreso de esta sociedad, de que está investida la nueva Directiva, hará que esta obra tenga pronto una provechosa y magnífica cristalización.

Ha de concursar de una manera meritísima la obra de desarrollo de esta entidad, el letrado consultor de esta sociedad, abogado de grandes prestigios y notario muy conocido, como lo es el doctor Alfredo Marill, joven inteligente y laborioso.

NUEVA EMPRESA

De una flamante empresa de ómnibus voy a dar cuenta y muy merecidamente, toda vez que sus carros han de reunir las comodidades de modernismo, como no hay nada igualable en estos populosos repartos.

Se trata de la acreditada empresa «Fortuna», que establecerá un céntrico recorrido por Juanelo, 23 y Buenavista.

Para la mejor eficiencia y corrección de sus empleados habrá un cuerpo de inspectores especiales.

Sus carros son nuevos y elegantes y en ellos encontrará el público una gran comodidad y será una línea preferida.

También dará transferencia con las líneas federadas.

Saludo y felicito por el establecimiento de esta excelente empresa «Fortuna» a su competente administrador señor Juan Menéndez Hernández.

SAN FRANCISCO DE PAULA

Para el 6 de Julio en la Mineral de San Francisco de Paula, tendrá lugar la grandiosa matinée bailable, actuando las orquestas Pérez Calabaza y el sexteto Juventud Habanera. Para la mayor comodidad del público, habrá un servicio especial por la empresa de ómnibus «La Ocasión».

Existe un gran entusiasmo por asistir a este bello festival, que será un acontecimiento por su gran organización y por los alicientes de que está rodeado.

En los portales del Centro Asturiano habrá el día de la fiesta un buen servicio de ómnibus al lugar de la fiesta, por la empresa «La Ocasión».

Pedro Muñiz Carrera.

PROFESIONALES

AMPARO VIÑALS

COMADRONA

Hijas de Galicia y particular: últimos procedimientos modernos; hago asistencia. Consultas diarias gratis. Teléfono U-5824. Marqués González 63 entre Sitios y Maloja

E1353 15d Vn. 1 Jl.

PANAMA PACIFIC LINE

HABANA A

NEW-YORK & CALIFORNIA

SALIDAS PARA LA PRIMERA QUINCENA DE JULIO:

S. S. "CALIFORNIA"

32.450 Toneladas

Saldrá el día 4 a las 3 p. m. para NEW YORK.

S. S. "PENNSYLVANIA"

33.500 Toneladas

Saldrá el día 8 a las 6 p. m. para SAN FRANCISCO CAL. vía el CANAL DE PANAMA.

Agentes Generales y Consignatarios

The West Indies Shipping & Trading Co.

Wm. H. SMITH, Presidente.

Obispo 75. Habana. Telf. A-7322.

EMPRESA NAVIERA DE CUBA S. A.

APARTADO NUMERO 1641.

Dirección Telegráfica:

EMPRENAVE

Claves en uso:

A. B. C. 4a. y 5a. Edición.

Western Union.

SAN PEDRO NUM. 6.—HABANA

Walkins and Apendix.

TELEFONOS:

A-6236 Pasajes y Fletes. A-3966 Almacén.

A3-5315 Información General. M-3896 Primer Espigón de Paula.

A-4730 Departamento de Tráfico. A-5634 Tercer Espigón de Paula.

VAPORES EN SERVICIO

Presidente Machado, Santiago de Cuba, Gibara, Habana, Baracoa, Las Villas, Guantánamo, Julián Alonso, Antolín del Collado, La Fe, Caibarién, Rápido, Cienfuegos, Manzanillo, Joaquín Godoy, Eusebio Coterillo.

PUERTOS DE ESCALA

COSTA NORTE

Caibarién, Nuevitas, Puerto Tarafa, Manati (Victoria de las Tunas), Puerto Padre, Chaparra, (Holguín, Velasco y Bocas), Vita, Banes, Mayarí, Antilla, Preston, Sagua de Tánamo, (Cayo Mambí), Baracoa, Guantánamo y Santiago de Cuba.

COSTA SUR

Cienfuegos, Casilda, Tunas de Zaza, Santa Cruz del Sur, Manopla, Guayabal, Manzanillo, Campechuela, Media Luna, Niquero, Ensenada de Mora y Santiago de Cuba.

COSTA NORTE DE VUELTA ABAJO

Bahía Honda, Río Blanco, Berracos, Puerto Esperanza, Santa Lucía (Minas de Matahambre), Río del Medio, Arroyos de Mantua y La Fe

PUERTO RICO

San Juan, Ponce, Mayagüez y Aguadilla.

REPUBLICA DOMINICANA

Santo Domingo, San Pedro de Macoris y Puerto Plata

HAITI

Aux-Cayes y Port au Prince.

JAMAICA

Kingston.

VAPORES CORREOS Compañía de la Trasatlántica Española

SERVICIOS REGULARES DE PASAJE, CARGA Y CORRESPONDENCIA

LINEA RAPIDA PARA NEW YORK Y NORTE DE ESPAÑA

Próximas salidas (cada 26 días)

Para VERACRUZ (48 horas de viaje)		Para NEW YORK, VIGO, CORUÑA, GIJON, SANTANDER y BILBAO	
ALFONSO XIII,	9 de Julio	ALFONSO XIII,	16 de Julio
CRISTOBAL COLON,	4 de Agosto	CRISTOBAL COLON,	11 de Agosto
ALFONSO XIII,	30 de Agosto	ALFONSO XIII,	6 de Septiembre
CRISTOBAL COLON,	25 Septbre.	CRISTOBAL COLON,	2 de Octubre
ALFONSO XIII,	21 de Octubre.	ALFONSO XIII,	28 de Octubre

LINEA PARA NEW YORK, CADIZ Y BARCELONA

Próximas salidas

M. DE COMILLAS,	8 de Julio	JUAN S. ELCANO,	24 Septiembre
MAGALLANES	3 de Agosto	MANUEL ARNUS,	20 de Octubre
MANUEL CALVO	18 de Agosto	MANUEL CALVO,	4 Noviembre
BUENOS AIRES,	27 de Agosto	M. DE COMILLAS,	15 Noviembre
ANTONIO LOPEZ,	13 de Septbre.	MAGALLANES,	11 Diciembre

Magníficas cámaras. Amplios comedores y camarotes para pasajeros de tercera clase. Excelentes comidas con vinos

Para más informes, dirigirse a:

MANUEL OTADUY

AGENTE GENERAL

Palacio Lonja. Telfs. A-6588 y A-7900. Apartado 707. Habana.

CONPAGNIE GENERALE TRASATLANTIQUE

VAPORES CORREOS FRANCESES

Bajo Contrato Postal con el Gobierno Francés

TODOS LOS VAPORES DE ESTA COMPAÑIA ATRACAN A LOS MUELLES E SAN FRANCISCO O MACHINA PARA EFECTUAR EL EMBARQUE Y DESEMBARQUE DE PASAJEROS, EQUIPAJES Y MERCANCIAS

Próximas Salidas

Para VERACRUZ:

Vapor correo francés "MEXIQUE", saldrá el 27 de Julio.
" " " "ESPAGNE", saldrá el 27 de Julio.
" " " "MEXIQUE", saldrá el 3 de Septiembre.
" " " "ESPAGNE", saldrá el 3 de Octubre.

Para CORUÑA, GIJON, SANTANDER, PLYMOUTH y EL HAVRE.

Vapor correo francés "MEXIQUE" saldrá el 7 de Julio a las 12 del día.

NOTA:—El equipaje de bodega y camarote se recibirá en el muelle de San Francisco o Machina (en donde estará atracado el vapor) solamente el día 5 de Julio de 8 a 10 de la mañana y de 1 a 4 de la tarde. El equipaje de mano y bultos pequeños los podrán llevar los señores pasajeros al momento del embarque el día 7 de Julio de 8 a 10 de la mañana.

Vapor correo francés "ESPAGNE", saldrá el 8 de Agosto.

Para CORUÑA, SANTANDER, PLYMOUTH y EL HAVRE.

Vapor correo francés "MEXIQUE", saldrá el 15 de Septiembre
" " " "ESPAGNE" saldrá el 15 de Octubre.

IMPORTANTE

SESIONES DE CINEMATOGRAFO DIARIAS EN LOS VAPORES DE ESTA COMPAÑIA SEGUN CONTRATO CON LA CASA PATHE.

Buena comida a la española. — Camareros y cocineros españoles.

Línea de Canarias

Para SANTA CRUZ DE LA PALMA, SANTA CRUZ DE TENERIFE, LAS PALMAS DE GRAN CANARIA y EL HAVRE.

Vapor correo francés "DE LA SALLE, saldrá el 11 de Julio.

Pasaje de Tercera a Canarias . . . . . $ 70.00

Ida y vuelta en Tercera Clase 125.00

El billete de vuelta sin limitación de viaje y sin fecha. Al regreso se puede tomar en Canarias, dentro del año, cualquier vapor de servicio regular de esta Compañía entre Canarias y la Habana, que efectúan la travesía cada mes, salvo caso de fuerza mayor.

Se admiten pasajeros de cámara y tercera clase para todos los puertos de su itinerario. Estos vapores NO ACEPTAN CARGA.

Línea de NEW-YORK AL HAVRE, PLYMOUTH Y BURDEOS

En esta Agencia se expiden pasajes para esta línea por los lujosos y rápidas trasatlánticos franceses "ILE DE FRANCE", "PARIS", "FRANCE", "ROCHAMBEAU", "DE GRASE', etc.

Para más informes dirigirse a:

ERNEST GAYE

HABANA.

O'Reilly Núm. 9. Apartado 1090. Teléfono A 1476.

DE INTERES GENERAL

AEROPLANO

Se vende un magnífico Challenger, de 3 asientos. Puede verse en el hangar de la Curtiss en el aeropuerto de Rancho Boyeros. Vea o escriba a Mr. Murphy, Administración del DIARIO DE LA MARINA.

AE 150 Jun. 31.

SEMILLAS DE HORTALIZA Y FLORES

Disponemos de las mejores clases de semillas de hortaliza y flores para el clima de Cuba y para exportar al mercado de los Estados Unidos. Cebollino de Canarias, Col Tambor, Berenjena New York Imp. y Florida High Bush, Tomate Marglobe Special y New Stone, Pimiento California Wonder y Rubby King, Coliflor Bola de Nieve, Habas Lima Potato, Habichuelas, Quimbombó largo, Pepinos, Lechuga Repollo, Rabanitos, Calabaza Italiana, etc.

Las vendemos en cantidades para cosecheros y comerciantes y también las detallamos por paquetes. Enviamos católogo gratis al que lo solicite.

JARDIN "EL CLAVEL"

Armand y Hermano

General Lee y Cor. M. Martínez

Marianao

Telfs. FO-7238, FO-7029

E1405 30ds—Vnc. 25 Jul.

ISLA DE PINOS MARMOLES

Para el clima de Cuba, mármol cubano.

Gris Veteado y Negro. Vendemos tapas para bóvedas, con argollas, como sigue:

Tapas de 0.04 . . . $ 37.00
" " 0.06 . . . " 45.00
" " 0.08 . . . " 56.00
" " 0.10 . . . " 67.00

con inscripción,

a . . . . . $ 6.00

Panteones, listos para enterrar, desde $160.00. Marmolería Nacional. Infanta y Pedroso.

Teléfono A-3720

1070 Alt. 9 10. 11 16. 17. 18. etc.

PROFESIONALES

ABOGADOS Y NOTARIOS

DR. MANUEL ARANDA MUÑOZ

Abogado

Asuntos hipotecarios, herencias, toda clase de asuntos civiles. Mercaderes número 9. Departamento 3. Teléfono M-6173.

E2054 Indf. Sept

ERNESTO ANGULO Y BILLINI

Abogado y Notario.

ARTURO MERLO

Procurador Público.

Obispo No. 16. Telf. A-3891

Divorcios, Administración de Bienes, Alzadas y asuntos de jurisdicción voluntaria. Precios módicos.

E1190 15d-13 Jn.

DR. MANUEL GARCIA AVILA

MEDICO DEL CENTRO GALLEGO E HIJAS DE GALICIA

Enfermedades de las Vías Digestivas

Consultas: Martes, Jueves y Sábados de 2 a 3 p. m.

Virtudes 128 B. Telf. U-5307.

9606 16 junio

DR. PEDRO PABLO LLAGUNO

ABOGADO Y NOTARIO

Matrimonios notariales en la casa. Adiciones de nombres. Subsanaciones de errores. Declaratorias de herederos. DIVORCIOS, etc. Seriedad y absoluta reserva. Facilidades de pago. Amistad número 156, altos, café Marte y Belona. Teléfono A-7893.

E—1142 30d-Vnc. Jn 16

DR. FELIPE RIVERO Y ALONSO

Abogado y Notario

Abogado Consultor y Notario de la Asociación de Detallistas de la Habana. Notario de los Centros Asturiano "Balear" y "Cafés"

ESTUDIO DE ABOGADO DE LOS DOCTORES

Felipe Rivero y Alonso; Manuel F. de Cinca; Ricardo Elizalde e Hidalgo Gato; Angel Radillo y Gancedo; Eduardo Bolívar Herrero.

Procurador: Urbano E. Gómez Cádiz Chacón 25, bajos. Edificio de la Asociación de Detallistas de la Habana Teléfonos M-1472 y A-8142. Cable: Rizenca.

E2015 Indf. 1 Sept.

JOSE R. ROS

Abogado

ISMAEL PEREZ MARTINEZ

Procurador

Cobros de hipotecas, divorcio, suspensiones de pagos, desahucios, y todas clases de reclamaciones civiles y mercantiles. Reina 59. Altos. 3 a 5 p. m.

E 1165 30 d Vence 21 junio.

DOCTORES EN MEDICINA Y CIRUGIA

DR. GONZALO AROSTEGUI

Médico de la Casa de Beneficencia y Maternidad. Especialista en las Enfermedades de los niños. Médicas y quirúrgicas. Consultas de 12 a 2. Calle 11 entre K y L. Vedado. Telf. F-4233.

DR. IGNACIO CALVO

FROCTOLOGO

Cirugía especial del recto. Tratamiento médico de las hemorroides. Rectoscopia; sigmodoscopia. E (Baños), número 46. Telf. F-4146. De 2 a 5.

DR. MANUEL VIAMONTE

Catedrático Auxiliar de Radiología y Fisioterapia de la Universidad

RADIOLOGO DE LA QUINTA 'COVADONGA'

Concordia 64-A, esquina a Lealtad. Teléfono A-6698. De 9 a 10 a. m. y de 1 a 5 p m. Rayos X; Radium; Radioterapia Profunda; Luz Ultravioleta y Electricidad Médica.

E2041 Indf. 10 Sept.

DR. CARLOS M. LAMAR

Especialista en Vías Digestivas

Curación de la úlcera de estómago y duodeno. Dispepsias hipercloriddria COLITIS y enteritis. Tratamiento de las afecciones del hígado y vesícula biliar. Consultas diarias de 1 a 4. Virtudes 130, altos Telf U-1809

E-1106 30 d. Vn Jn 6.

PROFESIONALES

DR. J. A. HERNANDEZ IBAÑEZ

CIRUJANO UROLOGO DE LA ASOCIACION DE DEPENDIENTES

ENFERMEDADES VENEREAS; VIAS URINARIAS; ENDOSCOPIA Y CIRUGIA DE LAS VIAS URINARIAS

Consultas: Neptuno número 78, esquina a Manrique. De 11 a. m. a 1 p. m. y de 4 a 6 p. m. Telf. A-5469. Habana.

E2067 Indf. 1 Sept.

DR. MANUEL LOPEZ PRADES

MEDICO CIRUJANO

De las facultades de Madrid y la Habana. Con 39 años de práctica profesional. Enfermedades de la sangre; pecho; señoras y niños. Partos, tratamiento especial curativo de las afecciones genitales de la mujer. Consultas diarias de 1 a 4. Gratis: martes, viernes y sábado. San Miguel 125 (bajos). Teléfono U-5370.

E3080 Indf. 28 Dic.

Dr. Alfonso E. Milla Solsona

CURA RAPIDA DEL FLUJO

Especialista en enfermedades de señoras. Servicio de enfermeras. Electricidad Médica. Tratamientos especiales; enfermedades Utero (matriz). Ovarios y Trompas. Consultas diarias de tres a cinco. Pobres: Miércoles y viernes. San Rafael 102 Teléfono U-1690.

DRES. J. MONS GONZALEZ y H. FERRER PUIG

ENFERMEDADES VENEREAS VIAS URINARIAS, SIFILIS

Tratamiento especial de la blenorragia. Consultas: Martes, jueves y sábados de 5 a 7 p. m. Campanaria 37, (bajos). Telf. M-2521

15d. Vence 15 abril.

DR. MANUEL GALIGARCIA

EXCLUSIVAMENTE ENFERMEDADES NERVIOSAS Y MENTALES

Especialista de la Asociación Canaria. Médico de Visita de los Servicios de Nerviosos y Presuntos Enajenados del Hospital Calixto García. Ayudante de la Facultad de Medicina. Consultas diarias: de 3 a 5. J número 211, bajos, entre 21 y 23. Vedado. Teléfono F-2775.

Sanatorio para tratamientos: FINCA KOKOITO, Los Pinos

TELEFONO I-5221.

1213 Indf. 1 Jn.

DR. A. MARTH ARANGO

ESPECIALISTA EN ENFERMEDADES VENEREAS Y DE LAS VIAS URINARIAS

Consulta: de 11 a 1 y de 5 a 7

Lealtad 161, casi esquina a Reina

Teléfono M-7703.

DR. H. FERNANDEZ AGUIRRE

MEDICO CIRUJANO

Especialista de los Hospitales de París. Enfermedades de los pulmones; tuberculosis en general. Perseverancia número 7. Teléfono M-1181 y M-1451.

E2043 Indf. 1 Sept.

DR. R. MANUEL GALAINENA

Consultas de 2 a 4 en Genios número 15. Teléfono M-2689. Domicilio particular en 1 número 15 entre 9 y 11. Vedado Teléfono F1054.

E1327—30d-9 Jn.

EUSEBIO HERNANDEZ

Profesor de la Universidad. Partos y enfermedades de señoras. Diario de 1 a 5 p. m. Jovellar 30, entre Espada y Hospital. Teléfono U-3923.

10078 5—4 Abril.

DR. RICARDO ALBALADEJO

Especialista en vías urinarias. Tratamiento especial para la blenorragia; impotencia y reumatismo. Electricidad médica y Rayos X. Prado 62, esquina a Colón. Consultas de 8 a 12 a. m. y de 1 a 6 p. m. Telf. A-3334. A-3344.

E.601 Indf. 20 Nov.

DOCTOR ADOLFO REYES

Estómago e intestinos exclusivamente. Consultas de 9 a 11 a. m. en su casa. Lamparilla 74, altos. Telf. M-9120. Tratamientos especiales a horas convencionales.

5459 16 febrero 16.

Policlínica Habana

Suárez 32. Telf. M-6233.

DR. GUILLERMO LEON

Director Facultativo

Medicina y Cirugía general. Especialidad en enfermedades venéreas. Consultas de 1 a 5 de la tarde y de 8 a 9 de la noche. Consultas especiales: 2 pesos. Reconocimientos $2.00. Enfermedades de señoras y niños. Garganta, nariz y oídos (OJOS). Enfermedades nerviosas; estómago; corazón y pulmones; vías urinarias; enfermedades de la piel; blenorragia y sífilis; inyecciones intravenosas para el asma; reumatismo; tuberculosis; obesidad; partos; emorroides; diabetis y enfermedades mentales, etc. Análisis en general. Rayos X; masajes y corrientes eléctricas. Los tratamientos y sus pagos, a plazos. Telf M-6233.

E2036 Indf. 1 Sept.

DR. PEDRO MONTALVO

MEDICINA GENERAL, especialmente enfermedades del estómago, intestinos y del pecho. Oficina en Belascoaín núm. 79, de 2a 4. U-5050. Avisos en el F-1972.

E1980 Indf. 6 Dic.

DR. GUILLERMO LOPEZ ROVIROSA

Enfermedades de las Glándulas Internas; Nutrición, Nerviosas y Mentales. Debilidad sexual; pérdidas; impotencias. Niños anormales, atrasados, raquíticos. Bocios. Afecciones de la piel y de la sangre. Rayos Ultravioletas (Luz; Alpina); caídas del cabello calvicie; raquitismo; anemias, etc. Diatermia; extirpación de verrugas, etc. Calle 23 esquina a 22, Vedado, de 5 a 7 p. m. Domingos, de 4 a 6. Consultas por correspondencia. $5.00 Giro postal. Telf. F-6433.

E2033 Indf. 1 Sept.

Dr. Alberto S. de Bustamante

Profesor de Obstetricia por oposición. Especialidad: Partos y enfermedades de señoras. Consultas: los lunes y viernes de 1 a 3 Clínica Bustamante y Núñez. Teléfono F-3067. Domicilio 15 entre J y K. Vedado. Telf. F-1362

CLINICA BUSTAMANTE

J y 13, Vedado. Cirugía general y especial: Partos; Rayos X y Laboratorio. Teléfono F-1184.

E2031 Indf. 1 Sept.

DR. CUERVO BARRENA

Especialista en enfermedades del aparato circulatorio. Enfermedades del corazón y de los riñones; arterio-esclerosis; hipertensión arterial; angina de pecho, nefritis o mal de bright, etc. Escobar 33, de 3 a 5.

Entre Animas y Lagunas. Teléfono: A-0482 E2390 Id. 1 Dic.

DR. PEDRO A. BOSCH

Medicina y Cirugía, con preferencia partos y enfermedades de niños, del pecho y sangre. Consultas: de 2 a 4 Aguiar 11. Teléfono A-6488.

E2061 Indf. 1 Sept.

DR. J. B. RUIZ

Catedrático de la Universidad. De los Hospitales de Filadelfia, New York, Calixto García y Sanatoria "La Benéfica". Especialista en vías urinarias y enfermedades venéreas. Exámenes Uretroscópicos y Cistoscópicos. Consultas de 1 a 3 San Lázaro 221. Teléfono U-6351.

E2128 Indf. 1 Sept.

PROFESIONALES

JUANA PUIG

Comadrona

Especialidad en partos y reconocimientos, consultas gratis diarias de 8 a 11 y de 1 a 3. San José 126-G, entre Marqués González y Oquendo. Teléfono U-4543.

E1178 15d. 11 Jn.

DR. MARIO LUIS GARCIA

Médico de la A. de Dependientes

ESPECIALISTA EN ENFERMEDADES DEL PECHO

Tuberculosis, Asma, Bronquitis, Estómago, Hígado e Intestino.

San Lázaro 290, casi esquina a Espada. Teléfono U-6428. Cinsultas de 1 a 3.

1095-E indf. 6 Mayo.

DR. GONZALO PEDROSO

CIRUJANO DEL HOSPITAL MUNICIPAL DE EMERGENCIAS

Especialidad en vías urinarias y enfermedades venéreas. Cistoscopia y cateterismo de los uréteres. Cirugía de vías urinarias. Consultas de 10 a 12 y de 3 a 5 p. m. En la calle de Avenida de la República No. 254.

E1317 Ind. 1 Junio

DR. FELIX PAGES

JEFE DE LA SALA DE CIRUGIA DE LA QUINTA DE DEPENDIENTES

Cirugía en General

ESPECIALMENTE CIRUGIA ABDOMINAL; ESTOMAGO; INTESTINOS; HIGADO Y APARATO GENITAL DE SEÑORAS

Consultas: Lunes, miércoles y viernes, de 3 a 5. Domicilio: D núm. 200, entre 21 y 23. Vedado. Telf F-4483.

E2039 Indf. 1 Sept.

DR. GOMEZ DE ROSAS

Cirujano Director de la Policlínica Nacional. Enfermedades de señoras, estómago, vías biliares y cirugía general. Consultas de 3 a 5. Cerro 551. Teléfono A-2560.

E2044 Indf. 1 Sept.

DOCTOR FLORES

ZCEMAS, ALMORRANAS

Ezcemas, por antiguas que sean, se garantiza su curación por un procedimiento especial. Tratamiento por el TRIGEMINO. Inyecciones INTRAVENOSAS para reumatismo; raquitismo; Linfangitis; Dispepsias y Blenorragia. Neurastenia, por el procedimiento del Dr. Monín. Electricidad Médica para parálisis y nerviosismo, estrechez uretral y sífilis; curación garantizada. Almorranas, son curadas sin operación ni dolor, pudiendo el enfermo continuar sus trabajos diarios. Análisis orina: 2 y 3 pesos, completo. Impotencia. Curaciones por contrato. Análisis: Sangre; Esputos; Heces Fecales; Verruvas, curadas por electricidad. Consultas diarias de 10 a 12 mañana; de 1 a 5 tarde y 7 a 9 noche. Zanja 116, entre Oquendo y Soledad. Telf. U-7836.

DR. JOSE J. CHALONS

Médico Cirujano

DIRECTOR DE LA CASA DE SALUD "LA PURISIMA CONCEPCION" JEFE DE CLINICA DEL HOSPITAL "LAS ANIMAS"

Enfermedades infecciosas; sifilíticas y venéreas, Rayo 2, altos, esquina a San Rafael. Consultas de 2 a 5. Telf. M-2655.

E2042 Indf. 1 Sept.

DOCTORES C. E. FINLAY Y F. M. FERNANDEZ

Profesores titular y auxiliar de Oftalmología de la Universidad de la Habana. Presidente Zayas (O'Reilly) 49 Teléfono A-7155. Consultas de 10 a 12 y de 2 a 5, o por convenio previo.

E2068 Indf. 1 Sept.

Dr. Rubén de Velasco y Castellanos

Enfermedades de los niños. Vías urinarias. Consultas los días laborables de 1 a 3. Horas especiales, previo aviso. Salud No. 34. Habana. Telf. A-5418.

E2144 Indf. 6. Sept.

ANALISIS DE ORINA

Completo, dos pesos. Prado 62, esquina a Colón. Laboratorio Clínico Químico del Dr. Ricardo Albaladejo. Telf. A-3346. E2602 Indf. 20 Nov.

DR. PABLO RONQUILLO

Vías urinarias, Piel y Sífilis. Ginorrea; Reumatismo blenorrágico; Impotencia; Neurastenia Genital; Riñón, Vejiga; Próstata; Electricidad Médica. Reconocimientos pagos. Consultas diarias de 1 a 3 y 7 a 8 p. m. San Rafael número 102. Telf. U-1680.

E2026 Indf. 1 Sept.

DR. HENANDO SEGUI

Garganta, Nariz y Oídos.

Prado 38. De 12 a 3.

E2069 Indf. 1 Sept.

POLICLINICA INTERNACIONAL

Director Dr. DAVID CABARROCAS. Lealtad Núm. 143, entre Salud y Dragones. De 10 a. m. a 7 p. m. Sábados y días festivos de 10 a 12. Tel. A-0344.

GRATIS

Primer día. Para entrar más pronto, turnos de $0.50; $1.00 a $2.00 Visitas $1.00. Análisis o planchas para llevar $1.00 y $2.00. Curas $0.50. Análisis: Rayos X. Medicina gratis. No pague sociedad, pague sólo cuando esté enfermo CTA. H nio

DR. HERNANDEZ CARTAYA

EXCLUSIVAMENTE ENFERMEDADES DEL PECHO

Dignóstico precoz y tratamientos, modernis de la tuberculosis. Tratamiento eficaz del asma. San Nicolás número 75, bajos, 11 a 1 y de 4 a 5.

10186 5 mar 4 abril

DR. ABELARDO LABRADOR

Consultas gratis para pobres, de 8 a 12 de la mañana. Pagas de 2 a 5 p. m. Angeles 8, entre Reina y Estrella. Teléfonos A-0801 y U-2256. Especialidad en enfermedades de señoras; flujos crónicos; metritis; etc. Partos; venéreo y sífilis; riñones; diabetis; reumatismo crónico; embarquecimiento. Tratamientos especiales por inyecciones Neosalvarsán, etc. Se hacen radiografías a precios módicos. Blenorragias; enfermedades del corazón.

E2019 Indf. 1 Sept.

DR. VICTOR MANUEL CARDENAL

Neurastenia, agotamiento nervioso histerismo, insomnio, parálisis, enilepsia, reumatismo, asma, impotencia, demencia, etc. Curación rápida. Consulta: $5.00, de 4 a 6.

PERSEVERANCIA 50 M-8352.

HABANA

905 Id. 17 A.

Dr. Manuel González Alvarez

CIRUJANO DE LA ASOCIACION DE DEPENDIENTES

Cirugía en General

Consultas todos los días de 4 a 6 de la tarde. Campanario 52, entre Neptuno y Concordia. Teléfono A 2. Residencia particular: Calle E, núm. 15 entre 17 y 19. Vedado. Telf. F-2441.

E2059 Indf. 1 Sept

DR J. M. VERDUGO

DE LA FACULTAD Y HOSPITALES AMERICANOS Y PARIS

Estómago e intestinos

Tratamiento eficaz de la úlcera estomacal y duodenal, y de la colitis en cualquiera de sus períodos. Hígado y afecciones de la nutrición. Consultas: de 1 a 3. Horas especiales, previo aviso Prado 60 (bajos). Telf. A-4425.

E2035 Indf. 1 Sept

OCULISTAS

Dr Jorge L. Dehogues

OCULISTA

ELECCION DE LENTES

Consultas y operaciones de 11 a 12 y de 3.30 a 5.

Horas especiales previa citación

AGUILA 94 TELF. A-3940.

E2105 V-11 En.

PROFESIONALES

DR. ALIPIO C. PORTOCARRERO

Especialista en enfermedades de los Ojos

Garganta; Nariz y Oídos. Consultas de 8 a 11 a. m. Teléfono A-8627. Lealtad 69, altos. E2055 Indf. 1 Sept.

DR. HORACIO FERRER

ESPECIALISTA DE LAS ENFERMEDADES DE LOS OJOS

Consultas de 2 a 6 de la tarde. Consultas por la mañana a horas previamente concedidas. Ave. Wilson y L Vedado. Teléfono F-4531.

E2051 Indf. 1 Sept.

DR. JOSE ALFONSO

Especialista del Centro Asturiano. Oculista nariz, garganta y oídos. Consultas: de 1 a 4 Telf. M-2330. Monte núm. 386.

E2048 Indf. 1 Sept.

DR. LUIS HERNANDEZ HERNANDEZ

Médico del servicio de Vías Urinarias de la Asociación de Dependiente. Auxiliar del Dr. Hernández Ibáñez. Enfermedades Venéreas y de las Vías Urinarias; Uretroscopia; Cistoscopia y Cateterismo de los Ureteres. Consulta: Animas y Amistad, de 5 a 7 p. m. Telf. M-1808. Domicilio: Neptuno 283. Telf. U-1906. 30d. Mayo 1ro.

Dr. Francisco Javier de Velasco

Afecciones del corazón. Pulmones, estómago e intestinos. Consultas: los días laborables de 12 a 2. Horas especiales, previo aviso. Salud 34. Telf. A-5418. E2040 Indf. 1 Sept.

DR. RODRIGUEZ CUELLAR

Especialista: Pulmones, corazón. Sistema nervioso. Tratamientos por suerovacunas, inyecciones Calcio y Oro intravenoso. Fisioterapia. Planes para Circulación, Sangre, Riñones, Estómago, Sexuales. 700 enfermos tratados con éxito por Reflejoterapia del Trigémino. Técnica propia por suerofulguración sin quemar. Parálisis, Reumatismo, Impotencia, Enfermedades Crónicas). Consulta: $5.00. Reconocimiento $10.00 (incluyendo examen Rayos X-Flouroscopia). Virtudes 130, de 2 a 4 p m. Teléfono U-8033.

E2025 Indf. 1 Sept.

DR. RAMON ASCANIO SUAREZ

Sub-Director y Cirujano del Hospital Calixto García. Cirugía y enfermedades de señoras. Consultas de 3 a 6. Perseverancia núm. 34. Telf. A-1975 y FO-1729.

DR. F. H. BUSQUET

ELECTRO-RADIOLOGO

Rayos X; Ultravioletas; Radium y Tratamientos eléctricos. En su Gabinete y a domicilio. Lealtad número 71. Teléfono A-4474. De 9 a 12 a. m. y de 2 a 5 p. m.

E2037 Indf. 1 Sept.

DR. CELIO R. LENDIAN

Consulta todos los días hábiles, de 3 a 6 p. m. Medicina interna, especialmente del corazón y de los pulmones. Partos y enfermedades de niños. Calle 4 esquina a 11, número 15. Vedado. Teléfono F-3869.

E2057 Indf. 1 Sept.

DR. J. LYON

De la Facultad de París. Especialidad en la curación radical de las hemorroides sin operación. Consultas de 1 a 3 p. m. diarias. Consulado 19 (altos), entre Prado y Genios.

E2052 Indf. 1 Sep.

DR. MARIO DEHOGUES

MEDICINA GENERAL

ENFERMEDADES DEL CORAZON VIAS BILIARES

Pobres: consultas gratis. Tratamiento según convenio.

Tratamiento eficaz de la Angina de Pecho; Hipertensión Arterial Disnea (falta de aire); Agitación; Palpitaciones, etc. Consultas diarias: de 4 a 6 p. m. Consultas especiales: de 10 a 11 p. m., previo aviso.

Gabinete: San Lázaro 316 Telf. U-2569. Habana.

Domicilio: Calle 8a. No. 55. Telf. I-2534. Vibora.

CIRUJANOS DENTISTAS

Dr. Armando Roig y Palenzuela

MEDICO CIRUJANO DENTISTA

Consultas de 2 a 6.

Miércoles y sábado de 9 a 12 a. m. y 7 a 9 p. m. (Previo aviso).

Plácido 49, altos. Habana.

Teléfonos M-8002, I-6905.

DR. J. HERNANDEZ CALZADILLA

Cirujano Dentista

Especialista en extracciones sin dolor ni peligro en niños y señoras en estado, con anestesia local o gas. Cura completa de dientes flojos y piorrea alveolar. Puentes y planchas de todas clases, modernas, sin encías. Trabajos de ortodoncia. Arreglo

ALQUILERES

SE ALQUILA EN $40 CASA ACABADA de construir. Trocadero y Amistad. Informes: en la misma.
A1 23873 28—6 Julio

MONTE 397: UNA CUADRA MERCADO; casa cuatro habitaciones; sala; cocina; patio; portal. $42; al lado, habitaciones, departamentos. $10; $12 y $15 con tres piezas y cocina.
A1 23900 28 jul 3

LAGUNAS 21 ALTOS

Se alquila esta casa entre Manrique y San Nicolás, con sala, comedor, cuatro cuartos, cocina y baño. Precio: 40 pesos. Llaves, en bodega Lagunas y San Nicolás. Informan: Teléfono A-8980. Edificio Gómez Mena, Dpto. 705, Obispo y Aguiar. De 1 la 12.
A1 23860 28—5 Julio

A VIVIR MUY BARATO

Dos altos modernos, $28 y $30. Sala; saleta; tres cuartos. Calle Cruz del Padre y Velázquez. Llaves, informes: esquina, bodega.
A1 23872 28—6 Julio

A VIVIR MUY BARATO

Calle Infanta y Llinás, casita sala; comedor; dos cuartos, $30. Llaves, informes: bodega El Campamento.
A1 23871 28—6 Julio

ALQUILO ALTOS EN NEPTUNO Entre San Francisco e Infanta; sala; comedor; tres cuartos; precio 40 pesos; informes, Telfs. I-5090; A-7449.
A1 23391 25 jul 5

SE ALQUILA LA CASA ALCANTARILLA 23; altos; modernos; con sala; saleta; comedor; cuatro cuartos y servicios completos; doctor Arturo Fernández; Habana 86.
A1 23361 25 jul 3

SE ALQUILAN LOS AMPLIOS Y ventilados altos de Virtudes 109. Sala; recibidor; comedor; 5 cuartos, baño completo; cocina de gas y carbón; servicio de criados independiente. Precio: $80. La llave en los bajos. Informes: Cuba 100. A-2596.
A1 23449 26—3 Julio

SE ALQUILA EN SAN LAZARO 113, esquina a Galiano el espléndido y fresco primer piso, con sala; saleta; recibidor; cinco cuartos; baño intercalado; comedor; cocina; patio interior y servicio para criados. Llaves e informes: San Lázaro 99, esquina a Blanco. Telf. M-1325. Pregunte por el señor Belmonte.
A1 23383 28—8 Julio

SAN JOAQUIN 58, ALTOS. SALA, saleta; comedor y tres cuartos, $35. La llave, en los bajos. Informes: Obispo 53. Teléfono M-6917.
A1 23349 28—8 Julio

SAN LAZARO 299-A, BAJOS Y ALTOS, muy frescos. Sala; saleta; 4 cuartos; comedor; buen baño; cuarto y servicio de criados. La llave, en el 293. $75. Informes: M-6917.
A1 23852 28—8 Julio

SE ALQUILAN LOS ALTOS DE CARlos Tercero núm. 201, esquina Oquendo, acabados de pintar. La llave, en la bodega de la esquina. Informan: Teléfono M-2504.
A1 23062 28—13 Julio

SE ALQUILAN LOS ALTOS DE CARlos Tercero número 197, esquina a Oquendo, acabados pintar. La llave, en la bodega. Informan: Telf. M-2504
A1 23863 28—13 Julio

SE ALQUILAN LAS CASAS BERNAza 18, tercero, izquierda, en 40 pesos; y Cárdenas 5, bajos, izquierda, en 50 pesos. Llaves e informes: en Zulueta 36-G. Teléfono A-9266.
A1 23836 28—8 Julio

SE ALQUILA CASA SIN ESTRENAR en Trocadero y Amistad, con tres habitaciones; sala; comedor decorado; cocina; pantry; servicio de criados; auxiliar de comedor; lavadero y hermoso baño intercalado. Informan: en la misma.
A1 23874 28—6 Julio

SE ALQUILA UNA CASITA CON 2 habitaciones; sala; baño; cocina; patio y lavadero; en Pozos Dulces número 3; dos cuadras paradero del Príncipe; alquiler, veinte pesos.
A1 23962 28 jul 4

SE ALQUILA

Oquendo esquina a Benjumeda, espléndido local, propio para bodega u otro comercio. Precio de situación. Las llaves, Llinás núm. 54, esquina a Marqués González. Telfs. U-4489 y U-2925.
A1 23880 28—5 Julio.

AVE. DE MENOCAL Y FINLAY

Se alquila en la azotea casita dos cuartos; comedor; cocina y calentador de gas y baño; informes, teléfono U-6977.
A1 23927 28 jul 3

EDIFICIO MENENDEZ

Alquilo hermoso primer piso en Virtudes 119-B, esquina Escobar. Sala; comedor; 4 habitaciones; baño intercalado; cocina gas; balcones ambas calles; fresquísimo y barato Informan: Virtudes y Gervasia (bodega).
A1 24180—81 30—10 Julio

COLON 5, ALTOS

Sala; comedor; cuatro cuartos; baño; cocina. Muy fresca; una cuadra de Prado. Informan: Consulado 90, altos. Teléfono M-3657.
A1 24192 30—13 Jl.

PARA PERSONAS DE GUSTO, Alquilo preciosos altos, esquina, Colón 23, dos cuadras Prado. Sala; comedor; cuatro cuartos; otro azotea; baño completo; cocina gas; cielo raso.
A1 24184 30—8 Jl.

SE ALQUILAN LOS ALTOS DE LA casa San Lázaro 478; compuesta de portal; sala; recibidor; cinco cuartos; baño; hall; comedor; pantry; cocina; cuarto y servicios de criados; precio, $80; informan, Bufete de Arellano; teléfono A-2118.
A1 24389 30 jul 15

SE ALQUILA EN $60; CONCORDIA No. 177; piso primero; entre Soledad y Aramburu; sala; recibidor; cinco habitaciones; comedor; baño intercalado; cocina y servicio para criados; casa fresca y agua abundante; informes, mueblería La Moda; Galiano y Neptuno; teléfono A-4454.
A1 24393 30 jul 5

SE ALQUILA, $40, SAN RAFAEL No. 124; piso primero; entre Gervasio y Belascoaín; sala; comedor; tres habitaciones; baño intercalado y cocina; casa fresca; agua abundante; llave e informes, mueblería La Moda; Galiano y Neptuno; A-4454.
A1 24394 30 jul 5

SE ALQUILA EN $25 LA CASA CORrales 277 entre Rastro y Belascoaín; la llave en la lechería del frente.
A1 24375 30 jul 3

SE ALQUILAN LOS TRES PISOS altos del fresco y moderno edificio Monserrate 5 frente a la Avenida de las Misiones, con 20 departamentos cada uno con baño completo; propio para casa de huéspedes; hotel; etc.; alquiler, $200; la llave en la misma; informes, A-4358, M-6263.
A1 24426 30 jul 7

AVENIDA MENOCAL 62 ENTRE 25 y 27; modernos bajos a la brisa; portal; sala; recibidor; tres cuartos; baño intercalado; comedor al fondo; cocina; cuarto y servicio para criados; patio y traspatio; agua abundante; su dueño, segundo piso.
A1 24196 30 jul 5

SAN LAZARO 69; ALTOS; SALA; recibidor; comedor al fondo; cinco cuartos; baño completo; cocina; cuarto y servicio de criados; $90; la llave en la bodega; informan, teléfono I-2354.
A1 24319 30 jul 3

SE ALQUILA FRESCO, MODERNO Y bonito bajo, Consulado 30. Sala; comedor; cuatro cuartos; cuarto y servicio criada. Llave, número 18. Informan Refugio 9.
A1 24253 30—3 Julio

REPARADA TOTALMENTE, PARA inquilinato, con 20 posesiones, alquilo Reina 143, junto al Sagrado Corazón: el frente, propio para establecimiento. Llaves: allí. A-6523, informan.
A1 24261 30—3 Julio

SE ALQUILA INFANTA 43B, BAJOS y altos, compuestos de sala, saleta, tres habitaciones baño intercalado y cocina de gas; informa, Luis González; teléfono U-1157.
A1 24343 30 jul 6

VIGIA 11, ENTRE FERNANDINA Y Castillo, alquilo casas interiores, modernas, independientes, desde $16. Sala; comedor; dos cuartos; baño; cocina. Informa: el encargado.
A1 23697—736 27—3 Julio

MAGNIFICA SITUACION, MUY REbajada; alquilo los espléndidos altos Malecón 20, con siete habitaciones; dos baños; sala; recibidor; comedor; dos cuartos; servicio de criados; informan, F-4309.
A1 23738 27—6 Julio

SE ALQUILA LA CASA, CONSULADO 91 y 93, entre Animas y Trocadero. Es de altos y bajos. Los bajos, propios para almacén de tabacos o alguna otra industria que necesite gran local; su área es de 30x30 teniendo en el centro el patio que está cubierto con lucernario. Los altos, con departamentos corridos, a los cuatro vientos. La llave, en Prado 90, por Animas. Para informes, Sr. Manteca Cuba 76 y 78.
A1 189 18—3 Ju'l

ALQUILO PRIMER PISO

EN MODERNO EDIFICIO: VIRTUdes y Gervasio, compuesto de sala; comedor; tres habitaciones; baño intercalado; cocina gas; servicio criados a la brisa. Informes: en la bodega.
A1 23148 24—4 Julio

ALQUILO EN $35 ALTOS, MERCAderes 16, entre Obispo y Obrapía. Sala; comedor (amplios); cinco cuartos; baño; cocina. Llaves: bajos, fonda. A-6523 informan.
A1 24262 30—3 Julio

SE ALQUILA EN SANTIAGO Y JEsús Peregrino; casa antigua con nueve habitaciones; propia para alquilar; informa, Luis González. U-1157.
A1 24346 30 jul 6

SE ALQUILA EN VIRTUDES 160, ALtos, entre Oquendo y Soledad, compuesta de sala, saleta, tres habitaciones, baño y cocina de gas; informa, Luis González. U-1157.
A1 24347 30 jul 6

SE ALQUILA EN ESTRELLA 235; altos; entre Infanta y Ayesterán; compuesta de sala; saleta; tres habitaciones; baño y cocina de gas; informa, Luis González. U-1157.
A1 24342 30 jul 6

SALUD 160; ALTOS; SALA; COMEdor al fondo; tres cuartos; cocina; servicios completos; llave, la bodega de Oquendo; informes, F-2635.
A1 23407 25 jun 4

OFICIOS Nº 88-B

Se alquila el segundo piso compuesto de sala; ocho abitaciones; cocina de gas y frente a la Alameda de Paula. Informan: en los bajos, almacén de Manuel Muñoz y Co., Teléfono A-1474.
A1 23241 25—10 Julio

SE ALQUILA: CORRALES 2-E, PRImer piso, derecha, casa compuesta de sala; saleta; comedor; cinco grandes habitaciones; cocina; baño intercalado y servicio sanitario. La llave e informes: en los grandes almacenes "El Niño 15" Monte 15, frente a Prado. Precio de situación.
A1 23270 25—3 Julio.

LAGUNAS 94; CASI ESQUINA A Belascoaín; al ullo modernos bajos; sala; recibidor; tres habitaciones; baño intercalado; comedor corrido; servicios; llave en el mismo; informan U-4173.
A1 23932 28 jul 3

NEPTUNO 234, ENTRE ESPADA Y San Francisco; moderno y fresco piso Sala; saleta; tres cuartos; baño intercalado; comedor; cuarto y servicio de criado Informan, A-1131.
A1 22487 20 jul 4

SE ALQUILA EL ALTO DE PEÑA Pobre 7-A, entre Habana y Aguiar, con sala, comedor, tres cuartos y baño, cuarto y servicios de criados. La llave en el bajo. Informes Obispo 16, altos.
A1 24212 30 jul 7

SE ALQUILAN LOS AMPLIOS BAjos de Malecón 4; al lado del Unión Club, con entrada por San Lázaro, propios para club o familia larga, la llave en el alto por San Lázaro. Informes, Obispo 16, altos.
A1 24211 30 jul 7

SE ALQUILA CUARTO PISO, PROpio para familia de gusto, con lujoso baño, vista directa al Prado. Precio razonable. Consulado 7 casi esquina a Prado; hay elevador día y noche.
A1 23210 30 jul 7

HOSPITAL 60, ENTRE SAN RAfael y San José, alquilo planta baja: sala, saleta, 3 habitaciones, baño y cocina. Ferretería Belascoaín esquina San Rafael. U-5215. 35 pesos.
A1 24351 30 jul 10

SE ALQUILAN LOS ALTOS DE SAN Rafael 159-163 entre Lucena y Marqués González con sala; comedor, tres o cuatro cuartos; baño y servicios. La llave en la bodega. Informes Obispo 16; altos.
A-1 24209 30-7 Jul

SE ALQUILA SAN MIGUEL 190 BAjos; entre Gervasio y Belascoaín, sala; recibidor; cuatro cuartos; salón de comer y doble servicios; su dueña en los altos.
A1 24616 1—5 julio

SE ALQUILAN LOS ALTOS DE Prado 62 esquina a Colón; acera de brisa; informes Telf. F-2670.
A1 24442 30 jul 3

SE ALQUILA MODERNO PISO ALTO en Salud 152 entre Oquendo y Marqués González, con recibidor, sala, tres cuartos, comedor, lujoso baño y cocina de gas. La llave en los bajos. Informes, Obispo 16, altos.
A1 24213 30 jul 7

JOVELLAR 53 ENTRE ESPADA Y Hospital; se alquilan departamentos; baño intercalado; luz; todo moderno; a $23 y $25; informes en la misma.
A1 24338 30 jul 3

SE ALQUILA OBRAPIA 65; PRIMER piso; derecha; sala; saleta; cinco habitaciones; baño intercalado; cocina y servicios de criados; informan en la misma; Telf. A-3314.
A1 24274 30 jul 7

ALQUILO EN $45 CHALET MODERno; Renacimiento Español; con jardín; portal con cortinas; sala; comedor; dos habitaciones y demás; Bruzón número 23 entre Montoro y Pozos Dulces; Ensanche Habana.
A1 24444 30 jul 3

PISOS INDEPENDIENTES, MODERnos: Santiago 36, bonitos, claros. Sala; comedor; cuatro cuartos; baño intercalado, etc. Llaves: bodega Pocito. Informes: A-6523. Concordia 105.
A1 24260 30—3 Julio.

ALQUILO: CONCORDIA 154, ENTRE Soledad y Oquendo. Sala grande; comedor; seis cuartos; baño y cocina; independiente; agua abundante. Llaves: bajos, A-6523. Informan.
A1 24259 30—3 Julio

SAN LAZARO 98, ALTOS INTERIOres, sala, dos cuartos, cocina gas, servicios. Informan M-2863 y F-2124. Llaves en los altos
A1 22967 23-3 julio

SAN NICOLAS 239 EN 40 PESOS con sala; comedor; tres cuartos y baño moderno. Informes A-8108.
A-1 24286 30-7 Jul.

EN $40, ULTIMO PRECIO, SE ALQUIlan los altos de Damas 5, entre Luz y Acosta; sala; comedor; tres cuartos, baño; cocina y otro cuarto más en la azotea; la llave en los bajos; informan, FO-3270.
A1 24293 30 jul 3

ALQUILO, SAN RAFAEL 153, ESquina Hospital, pisos modernos, bajos, sala, saleta, tres habitaciones, baño moderno, cocina gas. Ferretería Belascoaín esquina San Rafael. U-5215. 45 pesos.
A1 24350 30 jul 10

SE ALQUILA EL FRESCO ALTO DE Zanja 108 esquina a Oquendo con sala, comedor, tres cuartos; terraza y servicios. La llave en la carnicería. Informes Obispo 16; altos.
A-1 24208 30-7 Ju.

ALQUILO ALTOS: CHAVEZ 23, A media cuadra de Iglesia de Reina. Gran sala, saleta, tres cuartos, azotea al fondo, servicios completos. Llave, al fondo.
A1 22240 19—4 Julio

ALQUILAMOS EN LA CALLE PLAsencia a una cuadra de Infanta; modernos y frescos altos; sala; dos cuartos; baño intercalado completo; comedor; cocina y patio. Informan, U-1177.
A1 22297 19 jul 4

INDUSTRIA 64, ALTOS, SALA, SAleta; cinco grandes y ventilados cuartos. Precio: $55. Llave, café enfrente. Informes: Salud 34 A-5418.
A1 22426 20—5 Julio.

SE ALQUILA EL PRIMER PISITO DE OBRAPIA 110. Para matrimonio o señoras solas. La llave en los bajos. Informes teléfono U-5545.
A1 24524 1—5 julio

CONCORDIA 37,

2o. piso, sala, recibidor, 4 habitaciones, baño intercalado, comedor; cocina de gas; cuarto y servicio de criados. La llave en el primer piso.
A1 24589 1—5 julio

SE ALQUILA, ACABADA DE PINtar, la casa San Lázaro 36, bajos. Sala, tres cuartos, comedor, cocina, patio y dos servicios sanitarios. La llave en los altos.
A1 24556 1—4 julio

ALQUILO 35 PESOS INFANTA 39 esquina a Benjumeda planta baja; sala; comedor; dos cuartos; baño intercalado; cocina gas calentador. Informan bodega U-6677.
A-1 24562 1-9 Jul.

ALQUILO SEGUNDO PISO 45 PESOS Infanta 99 ehquina a Benjumeda, balcones dos calles; sala; comedor; recibidor; tres cuartos; baño intercalado; cocina gas; calentador; moderna. Informan bodega Teléfono U-6677.
A-1 24563 1-9 Jul.

SE ALQUILA CASA MODERNA con agua a todas horas, Concordia 100 próxima a Gervasio. En la misma informan. Tiene sala, saleta, hall cuatro habitaciones; cuarto, baño y entrada aparte para criados. Otra casa más pequeña en Gervasio 35 B, altos. La llave en la bodega. Teléfono A-4421.
A1 24615 1—5 julio

ESTRELLA 165, SALA, RECIBIDOR cuatro cuartos, baño completo, dos entradas; propia para dos familias; 40 pesos; llaves bodega.
A1 24629 1—3 julio

SE ALQUILA LA CASA REFUGIO 24 los altos tienen 6 habitaciones, sala y comedor y demás servicios, los bajos tienen cuatro habitaciones, sala y comedor. Informan teléfono F-1215.
A1 24604 1—9 julio

NEPTUNO 91 (ALTOS): CASA RESpetable, se alquilan habitaciones, una contigua al baño, balcón a la calle; otra en la azotea independiente.
A1 24554 1—6 julio

OQUENDO 116

32 pesos. Se alquila planta baja; sala; comedor; dos habitaciones; baño moderno intercalado; cocina de gas y lavadero. Entre Desagüe y Benjumeda. Tel. U-5078.
A-1 24630 1-9 Jul.

VIRTUDES 123: SE ALQUILAN ALtos, Sala; comedor; cuatro cuartos; baño, etc La llave en los bajos e informes en Lamparilla 9.
A1 24495 1—9 Julio

CONCORDIA 20: SE ALQUILAN BAjos. Sala; antesala; comedor; cinco cuartos; baño; cocina; cuartos y servicios de servidumbre. La llave, en los altos e informes en Lamparilla 9.
A1 24496 1—9 Julio

ALQUILO CASA EN LA CALLE DE Oquendo 91, altos, entre Desagüe y Peñalver, compuesta de sala, comedor, tres habitaciones, baño completo y cocina de gas. Más informes: al Telf. U-3024.
A1 24512 1—11 Julio

SE ALQUILA: LUGAREÑO 38 Y 58, altos, con cuatro y tres habitaciones, respectivamente; baño intercalado, comedor al fondo, terraza y servicio y cuarto de criados. Precio: sesenta y cuarenta pesos. Llaves, en los bajos. Informes: Telf. FO-2904.
A1 24499 1—6 Julio

SE ALQUILA LA MODERNA CASITA Gloria 139. Sala; saleta; dos cuartos; patio y sus servicios. Muy barata. Informes: J. González. FO-2121 FO-1658.
A1 24456 1—5 Julio

SE ALQUILA, EN LA CALLE APOdaca 8 y 10, el segundo piso, a la brisa. Sala; saleta; comedor y demás comodidades. La llave, en la bodega enfrente. Informes: FO-1542.
A1 24457 1—11 Julio

EN DAMAS 50 SE ALQUILAN UNOS bajos. La llave en la bodega. Tienen sala, saleta, tres habitaciones y baño.
A1 24616 1—5 julio

SE ALQUILA $38.00 LOS ALTOS de Virtudes 177 G casi esquina a Soledad, sala, recibidor, comedor al fondo, cuatro habitaciones, baño intercalado, servicio para criado, cocina casa moderna, muy fresca, agua abundante. La llave en Concordia 177 entre Soledad y Aramburu. Talleres de La Moda. Informes A-4454 La Moda Galiano y Neptuno.
A1 24592 1—6 julio

SE ALQUILA EL PRIMER PISO ALto de la casa Lealtad 88 A entre Neptuno y San Miguel, compuesto de sala, saleta, cuatro cuartos, baño intercalado, comedor, cocina de gas, cuarto de criados y servicios, informes y la llave en Neptuno 168 entre Escobar y Gervasio; Casa Cayón. Tel. A-4238.
A1 24583 1—4 julio

SE ALQUILAN MODERNOS, DE ESquina, en Habana y Acosta. Sala; dos cuartos; comedor; baño intercalado; cocina de gas; calentador y escalera de mármol. En $40. La llave en la bodega. Informan: en Angeles 16, mueblería La Ideal
A1 24520 1—7 Julio

SE ALQUILAN TRES CUARTOS MOdernos, de esquina, en Habana y Acosta; con sus servicios sanitarios y luz, en la azotea, en $25. La llave, en la bodega. Informan: en Angeles 16, mueblería La Ideal.
A1 24519 1—7 Julio.

SE ALQUILA UN PISO INDEPENdiente, de casa moderna, primera planta, en San Miguel número 59, derecha. Tiene 3 habitaciones; sala; comedor; baño intercalado moderno y cocina. Telf. A-5540. Lamparilla 1. Banco del Comercio, Galiano 66. Telf. A-7030. Administrador $50.
A1 24497 1—6 Julio.

SE ALQUILA UNA CASA EN VAPOR 19. Tiene sala; dos habitaciones; cocina y servicios. Precio: $32. Informes: Telf. A-5540. Lamparilla número 1.
A1 24498 1—6 Julio.

SE ALQUILA $60.00 CONCORDIA No. 177 B segundo piso entre Soledad y Aramburu, sala, comedor, seis habitaciones, recibidor cocina, baño intercalado, casa moderna, muy fresca, agua abundante. La llave en los bajos. Talleres de La Moda. Informes mueblería La Moda, Galiano y Neptuno A-4454.
A1 24591 1—6 julio

ALQUILO MALECON 73; SALA, COmedor, dos habitaciones, baño completo, cocina, cuatro criados; patio. Informan Carmen 8 Tel. A-2066.
A1 24595 1—11 julio

SE ALQUILAN FRESCAS Y MODERnas casitas en Hornos 26 y 28, casi esquina a Vapor. Módico alquiler; alumbrado gratis. Llave e informes: el encargado.
A1 24490 1—7 Julio

A-2. Vedado y Príncipe.

VEDADO: "F" NUM. 205-A, PRIMER piso, entre 21 y 23 alquilo preciosa casa, con todas las comodidades modernas. Precio módico Informan: en la bodega y teléfono A-1051. Puede verse a todas horas.
A2 23563 26—6 Julio

SE ALQUILA EL HERMOSO PISO bajo de la casa calle Calzada (7) entre H e I en el Vedado, compuesto de sala; siete habitaciones; comedor; dos baños intercalados; 4 cuartos de criados; garage para 2 máquinas. Informan: en el Teléfono F-5386. Las llaves en los altos.
A2 23861 28—3 Julio.

VEDADO; 25 ENTRE F Y G; ALQUIlo hermosos v frescos altos con sala; saleta; terraza; comedor; cuatro cuartos; garage; cuarto criados; F-2299.
A2 23869 28 jul 3

SE ALQUILAN LOS BAJOS DE LA casa A número 20 A entre Línea y Once, compuestos de jardín; portal; sala; comedor; cuatro cuartos; hall; dos baños intercalados; recibidor; cocina; despensa; cuarto y servicio de criados; informan, M-1510; llaves, Línea número 65; bajos.
A2 23972 28 jul 5

EN $200 SE ALQUILA LA CASA LInea número 2. Pablo Suárez, Telfs. M-8270 y F-4145.
A2 23816 28—3 Julio

VEDADO: CALLE 35 Y 8: REPARTO San Antonio. Se alquilan casitas baratas. Sala; tres cuartos; tiene para guardar automóvil grande; mucho patio. Precio: 14 y 15 pesos. Informes: en la bodega al lado.
A2 23620 27—3 Julio

VEDADO; ALQUILO PRECIOSOS ALtos de somira. Recibidor; sala; comedor; agua abundante, fría y caliente. $ 220, esquina 23. FO-2342.
A2 24214 30—3 Jl.

VEDADO; ALQUILO $90; B NUM. 87, entre 9 y Línea, hermosos bajos. Sala; comedor; 4 cuartos; baño; cocina, servicios criados; garage. Informan: F-4283. Llave altos.
A2 24204 30—8 Julio

VEDADO: ALQUILO ALTOS, CALLE 19 número 251, entre E y F. Sala; comedor; baño; cocina; servicios de criados. Llave, bajos. Informan: Teléfono F-4283.
A2 24203 30—8 Julio

VEDADO: SE ALQUILA LA BONIta casa, calle 11 número 176, entre J e I, con sala, gabinete, comedor, gran repostería, cuatro habitaciones, tres más de criados y garage. La llave, en el 178.
A2 24478 1—3 Julio.

BONITOS ALTOS: 190 CALLE "C" esquina 21. Cuatro cuartos; otro criada; gran sala; comedor; terraza; cocina gas; calentador; agua abundante. Familia corta de gusto.
A2 24463 1—11 Julio

VEDADO: SE ALQUILA EN LA CAlle 6, esquina a 25, hermoso chalet de una planta; seis habitaciones y demás comodidades; garage; cuartos criados; amplio jardín y a la brisa. Informes: Teléfono FO-1542. La llave, en la bodega de 23 y 6.
A2 24458 1—1 Julio

SE ALQUILA: CALLE A NUM. 262, altos, entre 27 y 29. Informan: 2 número 8, entre 9 y 11. Telf. F-1173.
A2 24552 1—7 Julio.

VEDADO; CALLE A ESQ. 21; ALTOS. Terraza; sala; cuatro cuartos; hall; saleta; baño intercalado; calentador; cocina; cuarto servicio criados; llaves, bajos; informes, Habana 186, altos; teléfonos M-1541; F-1795.
A2 23890 28 jul 4

ALQUILO: CALLE 23 NUMERO 12; entre J e I; hermosa casa con sala; saleta; tres habitaciones; baño intercalado en colores; closets; hall; comedor al fondo; cocina; cuarto de criados.
A2 23868 28 jul 4

SE ALQUILA LA FRESCA Y COMOda casa 19 número 378; entre Paseo y dos; en el Vedado; con jardín; portal; sala; tres habitaciones; baño completo; cocina; cuarto y servicio de criados; etc.; alquiler, $60; la llave al lado. Informes A-4358; M-6263.
A2 23398 25—3 Julio

CASITAS INDEPENDIENTES

$10, calle 26, a una cuadra del tranvía de la calle 23. Portal; sala; cuarto; servicios; patio. Todo independiente; dos meses en fondo. Alvarez, calle 26 número 1.
A2 23338 28—3 Julio

$60; 19 ENTRE 6 Y 8; PLANTA BAja; cuatro cuartos; informan en el 433.
A2 23980 28 jul 4

VEDADO; CALLE 27 No. 269 ENTRE A y B; se alquila casa moderna; muy cómoda y ventilada; alquiler, $70.
A2 24161 30 jul 7

SE ALQUILA CASA CALLE N ENTre 13 y 15; tiene portal; sala; tres habitaciones; cocina y baño; la llave al fondo; informa, Luis González. U-1157.
A2 24341 30 jul 6

ACABADA DE PINTAR SE ALQUIlan los modernos bajos de 9 esquina a I; Vedado; sala; saleta; halls; comedor; cuatro buenas habitaciones; baño completo; cocina; pantry y cuarto y baño de criado; agua fría y caliente; garage, si se desea; informan al lado; por I; No. 5.
A2 24423 30 jul 3

SE ALQUILA MODERNO PISO ALTO en lujoso edificio; para familia corta; lujoso cuarto de baño; lugar aristocrático del Vedado. H No. 184 entre 21 y 23; Vedado.
A2 24207 30 jul 7

VEDADO, B No. 2 ENTRE TERCEra y Quinta, se alquilan los frescos, modernos y espaciosos altos, con terraza, sala, saleta, cinco grandes cuartos, comedor al fondo, gran patio andaluz, baño intercalado, cocina de gas, servicio completo de criado, agua abundante, muy barata; informes, Tercera 49, teléfono F-4479.
A2 24224 30 jul 6

ALQUILO MODERNOS BAJOS SAN José 205 A, entre Basarrate y Mazón sala, saleta, tres cuartos, baño y servicios. Informan I-5134.
A2 24534 1—7 julio

SE ALQUILA EN "M" ENTRE 25 Y 27, hermoso chalet de dos plantas, en lo más alto del Vedado, con vista al mar y próximo al Hotel Nacional. Se compone de 4 habitaciones; con dos baños intercalados; comedor; sala; recibidor; amplio portal y un hermoso jardín. Garage para dos máquinas y dos habitaciones para la servidumbre. Informes: A-7251. Llaves, en "L" y 27.
A2 24516 1—8 Julio

SE ALQUILA: "VILLA ROSA": CAlle N 190, entre 19 y 21, cerca de la Habana, lo mejor del Vedado, una cuadra del Parque Maine, Hotel Nacional, etc. Portal, sala, recibidor, cinco habitaciones, baño completo, comedor, cocina, cuarto criados, lavadero, patio grande. Altos: dos habitaciones, baño completo, garage azotea. Precio de situación. Informes: teléfonos M-2781, FO-9074.
A2 24510 1—4 julio

CALZADA 51, ENTRE "F" Y "G", Vedado. Se alquilan los dos pisos independientes de esta magnífica casa. Sala, saleta, biblioteca, comedor, cinco habitaciones, tres baños, dos cuartos de criados, garages, etc. Alquiler $175 cada piso. Llave, al lado, esquina G. Teléfonos F-1285 y F-1050.
A2 24569 1—6 julio

17 ENTRE 6 Y 8, VEDADO

Se alquilan estos modernos altos con toda clase de comodidades, con 5 habitaciones y dos baños y rebajados. Las llaves en el bajo e informan teléfono F-1775.
A2 24451 1—6 julio

AMPLITUD Y ECONOMIA

Supone a quien tome en alquiler la fresca y ventilada casa de 37 entre 2 y 4 Rpto. S. Antonio. Se compone de sala, saleta, 5 habitaciones, comedor al fondo, dos servicios sanitarios completos, gran cocina, lavadero y garage. Muchos plátanos y frutales en el terreno que tiene al fondo. Precio: $60.— Informan A-3333 E. Rivero.
A2 xxxx 1—11 julio

SE ALQUILAN MODERNOS ALTOS Renacimiento español, calle 27 número 425, entre 4 y 6, Vedado. 4 cuartos; baño intercalado; porch; pantry; garage; 2 cuartos criados y servicios. La llave, en los bajos. Informan: Fomento y Fabricación. Aguiar 106. M-7245.
A2 24662 2—7 Julio

PROXIMA A DESOCUPARSE, HERmosa casa en el Vedado, calle Baños 174, entre 17 y 19; compuesta de sala; comedor; amplio hall; cocina; baños; cuatro cuartos; garage; grandes jardines; cuatro cuartos de criados con sus servicios. Informan: FO-2946.
A2 24663 2—7 Julio

C ENTRE 21 Y 23

Se alquilan altos con terraza; sala; comedor; cinco cuartos; corredor; baño y cocina; $60; informan, bodega de C y 21; Telfs. F-6252 y U-1710.
A2 13354 7—7 Julio

VEDADO: CALLE 13 ENTRE 12 Y 14, se alquila una casa con sala; saleta, cuatro habitaciones. La llave, al lado. 60 pesos mensuales. Fiador.
A2 23460 26—5 Julio.

VEDADO; ALQUILO CASITA; $20; con sala; comedor; cuarto; cocina gas; servicio y patio; Quinta 76 entre A y B; informan, última.
A2 24107 29 jul 4

EN EL VEDADO: SE ALQUILAN los fresquísimos altos de la calle 17 esquina a C. Tienen sala, comedor, hall, cinco habitaciones y terraza por ambas calles. Precio de situación. Informan: en los bajos, Francisco Pla y Cía., y en Galiano 49.
A2 22983 23-3 julio

$40 PLAZA DEL MAINE $44

Por tranvía Línea y M. Pisitos independientes sala a la calle, tres habitaciones baño intercalado cuarto y baño criada, cocina gas y comedor al fondo ambos salida mar y dente. Gran edificio Maine Apartments, elegancia, ventilación, orden Familias escogidas exclusivamente M y 13 entre Calzada Línea y Malecón. Frente al Parque y Gran Hotel Nacional. Esquinas, $50 y $55. Hay amueblados, garages y farmacia
A-2 5734 24 ab. 25 oct

CALLE 10 ENTRE 17 Y 19, VEDAdo. Alquilo casas, jardín, portal, sala, dos cuartos y tres cuartos y comedor; baño, cocina de gas. Llaves bodega esquina. M-2863 y F-2124.
A2 22966 23-3 julio

ALQUILO MODERNISIMOS ALTOS; Industria 21; sala; comedor; dos cuartos; espléndido baño; cocina; llave en el 23; dueño, Línea 33; altos; entre 2 y Paseo; F-6405.
A1 24314 30—5 Julio

EDIFICIO TAVEL: 21 Y "C"

Se alquilan casas con sala; comedor; cocina y baño; con dos, tres y cuatro habitaciones. Otra con sala; cuarto; cocina y baño; F-6252 y U-1710.
A2 14296 12—12 Julio.

VEDADO: SE ALQUILA CASA DE una sola planta: Once esquina Dieciseis. Cinco grandes cuartos. Se informa en la misma. Telf. F-5364.
A2 22449 20—5 Julio.

ENTRADA DEL VEDADO

Hermosa residencia; la vive el dueño; próxima desocuparte. Seis habitaciones; hall; dos baños lujosos; habitación criada con servicios; salón costuras; portal; garage; habitación chofer; jardín al frente y patio. J 211, entre 21 y 23. F-2775.
E1400 10d. 5 Julio.

21 ENTRE A Y B, SALA, COMEDOR, pantry, cocina, cinco habitaciones altas y una baja baño lavabos, garage para dos máquinas y habitaciones para criados. Gran patio con árboles frutales. Precio de situación. Llave e informes: 23 número 314. Teléfono F-5037 A-2980.
A2 22975 23-3 julio

A-3. Cerro y Palatino.

SE ALQUILA: SALA, DOS CUARTOS, techos monolíticos. Barata. Calle Clavel letra C, entre La Rosa y Tulipán. La llave, en la "D".
A3 23916 28—4 Julio

CERRO: ALQUILO LOS BAJOS DE cañongo 7-X. Sala; saleta; tres cuartos; cocina y baño. Informan: al M-9713.
A3 23804 28—3 Julio

ZEQUEIRA 52-A, BAJOS, MODERNOS Sala; comedor; tres cuartos; baño intercalado completo; cocina gas. Informes: M-2863 F-2124. Llave, en la bodega.
A3 23918 28—8 Julio

EN EL REPARTO PALATINO ALquilo dos casas nuevas; sala; comedor; dos cuartos; baños modernos; precio, $18 y $16; Segunda 30; la Cuba por la esquina; Figueroa.
A3 24410 30 jul 10

CASITAS: $13, $14, INDEPENDIENtes. Portal; dos habitaciones; patio; cocina; servicios; frente a la calle Magnolia y San Antonio. Teléfono F-3311.
A3 24248 30—8 Jul.

CERRO: REPARTO BETANCOURT: En 15 pesos se alquila en San Quintín y Cerezo, una casa nueva. Sala; cuarto y comedor; buen patio; con todas comodidades. Las llaves, en la bodega. Más informes: Vives y Rastro.
A3 23260 25—7 Julio.

SE ALQUILA HERMOSA CASA MOdernа: Sala; comedor; hall; cuatro cuartos; cocina; pantry; baño intercalado; cuarto y servicios re criados; garage y patio. San Pablo 16, casi esquina a Santa Catalina. (Cerro). Llave e informes: en el número 14.

Casa fresca, compuesta de sala; saleta; tres cuartos; baño y demás servicios: se alquila en Domínguez letra B, bajos, casi esquina a Calzada del Cerro. Llave e informes: en la barbería de enfrente.
A3 24474 1—5 Julio

SE ALQUILAN LOS LUJOSOS Y frescos altos de la Calzada del Cerro 440 E, por Saravia; la llave en la misma; informan, Telf. A-2647.
A3 24372 30 jul 8

ALQUILO FRESCA, HERMOSA, VENtilada casa altos; Cerro 817; esquina a Santa Teresa; recibidor; sala; comedor; hall; cinco habitaciones; baño completo; cocina de gas; pantry; cuarto y servicio de criados y terraza al fondo; agua abundante; alquiler $60; la llave en la misma; informes, A-4358; M-6263.
A3 23899 25—3 Jl.

AMENIDAD Y CRUZ DEL PADRE

A una cuadra de Infanta; se alquilan casitas con sala; dos cuartos; baño y patio; teléfono U-1710.
A3 24361 30 jul 31

SE ALQUILAN LAS FRESCAS Y MOdernas casitas de la Calzada del Cerro 657, con vista al jardín de la Covadonga. Sala; dos habitaciones; baño intercalado y comedor. Precio: $25. Informan: en la misma.
A3 24511 1—18 Julio

ALQUILASE: ZEQUEIRA 27, e Infanta, altos, dos cuadras de Tejas, moderna. Sala; saleta; tres cuartos; comedor al fondo; baño moderno; lavadero.
A3 24483 1—6 Julio.

CASA MODERNA; REGALADA; A 28; sala; saleta y tres cuartos; baño intercalado; agua abundante; Universidad y Cruz del Padre; a

EL CLUB NAUTICO DE VARADERO EN SU NUEVA ERA DE INUSITADO ESPLENDOR

La visita del sábado a su elegante palacete de la Playa Azul. La matinée del domingo en el Club de Playa Larga

El Náutico de Varadero.
En su mayor esplendor.
A su palacete de la poética Playa Azul fué la tarde del sábado la Crónica Social en pleno formada por Carlos Piloto, José E. Fernández Llehez, Arturo Morales y el que suscribe, invitados todos por Serafín Pazos, el amable «maitre d»hotel» de ese elegante club, el cual quiso que fuéramos nosotros los primeros en inaugurar la nueva y lujosa cantina de esa institución y que viéramos a la vez los detalles de embellecimiento que allí se han introducido.
Grandes reformas.
Que suman miles de pesos.
En el coqueton y cómodo ómnibus de Pazos que rinde el servicio de viajeros de su hotel de la ciudad y también el de Varadero, nos trasladamos a la playa encanto en esa tarde del sábado, tarde que después de horas de lluvia, ofrecía ya el cielo despejado y los últimos rayos de luz de un sol que llegaba a su ocaso.
Nos recibieron en el Club.
Con muestras de halago.
No solo no las prodigó su administrador el señor Marquez, sino que también hallándose allí el actual y socialista Director, mi distinguido amigo el señor Luis del Valle, le sorprendió a él nuestra visita que no la esperaba, felicitándose de ella ya que íbamos a poder ver las obras de embellecimiento del Club, todas realizadas bajo su orden e inspección y por lo cual está recibiendo plácemes merecidos.
Es otro el Club.
Está cambiado por completo.
Desde fuera ya se recibe la más grata sensación por la pintura que ha recibido aquel palacete en todo su exterior, las nuevas puertas de cristal con el monograma del Club, colocadas en las entradas principales y las elegantes cortinas que caen con gracia en las ventanas de cada habitación.
Un primor el salón de baile.
Y lo demás del interior.
Todo a un mismo tono, un cremita claro, hace juego el decorado de las paredes con el del mobiliario, e imprime al conjunto un sello de alegría.
La terraza como siempre.
Flamante y bella.
Esa terraza de la Puaya Norte, recinto evocador de recuerdos y desde la que se veía en la tarde del sábado los grupos de bañistas que gozaban de las delicias de aquel mar, muchos de ellos huéspedes del Club que desde la Capital habían venido en alegre excursión para pasar allí el sábado y el domingo.
Pasamos después a la cantina.
La nueva cantina del Club.
Una obra acabada, artística y elegante como lo exigía ya el rango y los prestigios del Club Náutico Varadero.
Es esa cantina que en la parte del sótano ocupa ahora amplio salón con vista a la carretera.
Es un bar de lujo.
Así puede decirse.
En su construcción «La Casa Quintana», contratista de la obra, se ha ganado un elogio más a los muchos conquistados, sin que pueda dejar de alencar el trabajo de las columnas de madera que allí se destacan y que fueron hechas por el experto ebanista señor José Ramírez, un verdadero maestro en la profesión.
No falta nada en esa cantina.
Está a la altura del mas aristocrático club.
Cómoda y amplia para el servicio, aun en las noches de mayor movimiento, se destaca en su centro un hermoso «Frigidaire» con capacidad para todo cuanto necesario sea tener allí helado al fácil alcanze de las manos de la dependencia.
La inauguramos ya nosotros.
Con carácter extraoficial.
Los Cronistas Sociales con Luis del Valle el gran Director del Club; el Administrador señor Marquez, el doctor Carlos R. Jones, Ramón Arechabala, Niní Echevarría y otros que allí se encontraban podemos decir hemos sido los primeros en bautizar la nueva cantina con el brindis espléndido y generoso que nos hizo Serafín Pazos de riquísimos «bocaditos», y superiores «coaktails».
Y allí se brindó.
Por las nuevas obras.
Después Pazos nos mostró como tiene preparada su cocina y montado todo su servicio de restaurant de manera que cualquier número de familias que allí lleguen y soliciten una comida puede servírseles prontamente, a cualquier hora y a su entera satisfacción.
Hay allí de todo.
Para el gusto más refinado.
Cualquier socio del Náutico que haya visto como se encuentra el Club ahora, debía interesarse por ello y tener la seguridad que al instante no sólo se enorgullecerá de ser un asociado más de allí por una cuota tan insignificante como son tres pesos mensuales, sino que además si ya no lo ha hecho se apresurará a abonar su cuota de diez pesos, de carácter extraordinaria, y por una sola vez, que fué creada para hacer frente a esas innovaciones allí realizadas, cuyo costo asciende a seis o siete mil pesos y que están ya convertidas en realidad por el arresto de hombres como el Coronel Caldwell, su Presidente; el doctor Weyra, Luis del Valle, Virgilio Costa, Jorge Larrien y otros que lamento no poder recordar.
Ese paseo de la tarde del sábado a Varadero, para el que repito fué amablemente invitada la Crónica Social por el afectuoso amigo Serafín Pazos, se epilogó con la visita al Campamento de Verano de los señores Crusellas y Ca., allá en los confines de Varadero y al lado de donde se inician las posesiones del multimillonario Irénée Dupont.
He de hablar de ese Campamento.
Pero lo dejo para otra crónica.

EN EL CLUB DE PLAYA LARGA
La Matinée del Domingo

Se vió llena.
Muy concurrida.
Afluyó la juventud en la tarde del domingo del simpático Club de Playa Larga, para gozar de horas de inefable alegría.
Se bailó allí.
Por varias horas.
Los acordes del aplaudido Sexteto «Brunswick», la danza tuvo un trono en aquel lugar que durante esa fiesta era bañado por las brisas del ancho mar de nuestra bahía.
No faltó nada.
No un detalle.
Los hermanos Avila se desvivieron por atender a todos y de ahí el triunfo que van obteniendo en el Club de Playa, porque conocen ellos el negocio y saben resolver con delicadeza cualquiera dificultad que surja.

El baile se prolongó allí.
En esa matinée.
Hasta las seis de la tarde, que una tempestad amenazadora hizo iniciar el desfile duró allí la animación y el bullicio.
Una tarde feliz.
Entre las brisas de la Playa!

EL PRIMER FRUTO

De regocijo un hogar.
En gran regocijo.
Besan desde esta madrugada el primer fruto de sus amores, los jóvenes y felices esposos señora Anita Font de Fernández y el señor Manuel Fernández, mi buen amigo y rico propietario de la acreditada «Casa Fernández».
Una bebita la reciennacida.
Linda y hermosa!
Un feliz alumbramiento tuvo la señora Font de Fernández, que fué asistida por la inteligente nurse señorita Jacinta Cervantes, que en todos sus casos se anita nuevos éxitos.
Satisfactorio el estado de la dama.
Muy satisfactorio.
Un júbilo inmenso es en estos momentos el de los esposos Font Fernández, que al sentir el placer de ser ya papás, besan con dulzura las delicadas mejillas de la que pasa para ellos el más divino tesoro y que mecen en cuna de finos encajes.
Mi saludo a la paisanita.
Mi enhorabuena a los suyos.

GRATOS HUESPEDES

Un saludo
Para tres matrimonios.
Hágolo llegar afectuoso con estas líneas, aunque tarde sea, para los esposos señora Odalia Fonts y Julio de la Torre, Aurora Fonts y Ramón García Lavín y Dulce María García Lavín y el doctor Carlos Barroso, este último Teniente Médico del Ejército que prestasus servicios en la Fortaleza de la Cabaña y cuyos matrimonios vinieron en automóvil desde la Habana el sábado por la noche, siendo huéspedes de la señorial mansión que allí en la barriada de Mijala posee la respetable señora María Teresa Rodríguez Viuda de Ruiz.
Fueron ayer a Varadero.
Y visitaron nuestro Museo.
Los jóvenes señora Dulce María García Lavín y Ramón García Lavín son cardenenses e hijos del respetable matrimonio don Manuel García Lavín y la señora Andrea González.
Se ausentaron ayer esos huéspedes.
Volvieron por la noche a la capital.
Encantados se fueron de su paseo esos tres matrimonios.
Lleven mi despedida.
Que es cumplida!

A CANTEL

De temporada.
Sale una familia.
Rumbo a las saludables lomas han ido los jóvenes y felices esposos señora María Solís de Oti y el doctor Joaquín Oti, afable amigo y con ellos las bellas hermanitas Blanquita y Carmen Solís.
Tengan un feliz veraneo.
Eso les deseo!
Francisco GONZALEZ BACALLAO.

PRESENCIO SAGUA LA GRANDE UNA DE LAS BODAS MAS DISTINGUIDAS Y ELEGANTES VERIFICADAS EN SU TEMPLO PARROQUIAL

La Srta. Luz de los Angeles Pesquera y García unió sus destinos a los del doctor Ricardo Torres Urbach, el día 25

MATRIMONIO INSPIRADO POR UN PURO AMOR

Numerosa y escogida concurrencia, de la mejor sociedad sagüera, presenció la nupcial ceremonia. Srta. Elvira Fabre

LUZ DE LOS ANGELES PESQUERA GARCIA, DR. RICARDO TORRES URBACH.

Amor...fuente de venturas infinitas por el que se lucha y se vive instantes de verdadera ilusión, el Amor que todo lo sublimiza que lleva siempre a los corazones humano la alegría y la ventura.
En la noche del 25 triunfó una vez más Cupido, ese angelical querubín que los afamados pintores pintan ciego; pero que enlaza con las puras cintas de sus flechas los corazones que se quieren y que se aman.
La gentil señorita Luz de los Angeles Pesquera García, dámita todo belleza y distinción unió sus destinos al Caballeroso y joven doctor Ricardo Torres Urbach, médico Cirujano del Sanatorio de la Colonia Española y muy apreciado y querido en el seno de esta sociedad donde ha sabido sembrar simpatías y estimación.
En una ceremonia que podíamos conceptuar como la más hermosa y espléndida entre las que se han celebrado en esta villa y ante el Ara Sacrosanta del Altar frente a la Sagrada Imagen de la Purísima Concepción, quedaron unidos, para siempre con la bendición de Dios como lo fueron antes ante la Ley, Luz de los Angeles y Ricardo Torres, los que al verse ya esposos bendicen el instante en que sus corazones se juraron amor eterno.
Por todos conceptos brillante y lucida, hermosa y bella.
Así la nupcial ceremonia en la que se desposaron Luz y Torres en nuestro templo parroquial que lucía una bonita y artística iluminación; arcos de flores y gasas, formaban un tunel desde la entrada del templo hasta el Altar Mayor, que también lucía un bello y artístico adorno floral, hecho este por manos femeninas.
A las 9 y 30 p. m. hora fijada para el acto nupcial seguido de un distinguido cortejo hicieron su entrada en el templo escoltando a la feliz novia como damas de honor las siguientes parejas: Chiquitica Pesquera y Lorenzo García, Julita García y Pablito Amezaga, Obdulia Cartaya y Francisco García, Margot Badía y Paquito Pesquero, todas ellas vestían un precioso traje verde y los jóvenes de blanco, detalle este bello y hermoso que no podemos dejar escapar y que fué muy celebrado por la selecta concurrencia que allí se había dado cita.
Del brazo de su caballeroso hermano Mario Pesquera, padrino de la ceremonia, hizo su entrada en el templo, Luz de los Angeles.
Encantadora novia, dijimos todos.
Lucía un finísimo traje de chifón de seda, obra de un famoso «atelier» de la urbe Capitalina, adornado con ricos brocados de seda y una hermosa cola que le daba un aspecto más encantador, completando el rico atavío nupcial una bella corona de ahazares que adornaba su pura frente de virgencita inmaculada y un hermosísimo bouquet de finas y bellas flores blancas, confeccionado por el jardín de las novias en la Habana, «El Clavel», de los hermanos Armand; este bouquet fué un regalo de su simpática hemanita «Chiquitica» Pesquera.
Frente al altar, Luz de los Angeles se reunió con el elegido de su corazón que allí la esperaba en unión de la distinguida dama Luz Nicasia García, viuda de Pesquera, madre de la desposada y madrina de la boda.
Ya en presencia de la soberana Virgen que lucía más esplendorosa que nunca, rodeados de los testigos, el Reverendo Padre Angel Vigil, leyó la sagrada epístola de San Pablo y consagró con una feliz bendición los amores puros y santos de Luz y de Ricardo.
Durante la ceremonia una orquesta situada en el Coro de la Iglesia ejecutaba las siguientes piezas: Marcha de Aida de Verdi, Ave María de Lizzi y la Marcha de el Profeta de Meyerber, habiendo sido cantado el Ave María de Lizzi por el joven baritono, señor Fariñas.
Terminada la religiosa ceremonia, Luz de los Angeles y Ricardo emprendieron el regreso a la casa de sus padres entre las felicitaciones de sus amigos.
Los testigos que actuaron en la ceremonia civil que fué celebrada ante el jover abogado y notario, doctor Evaristo Fernández Roa, fueron los doctores Enrique Canut Casals y Evaristo Yanis.
Testigos en la ceremonia eclesiástica. Por ella: doctor Ruber Badía Martín Uranga, Luciano García, José Ramón García y Eduardo García Beltrán.
Por el novio: doctor Erique Canut Casals, doctor Eugenio L. Castañeda, doctor José M. Fernández, doctor Evaristo Ferrández y doctor Alberto Beguiristáin.
Ya en el hogar de sus padres fué servido un exquisito y variadísimo buffet, que estuvo a cargo de la acreditada casa «Sabatés» la que demostró una vez más su buen gusto para servir bodas suntuosas y de alto rango.
En medio de la alegría que allí reinaba se bailó hasta tarde.
Los novios partieron en el tren de las 11 y 25 para la Habana, donde pasarán los primeros días de su luna de miel.
La concurrencia selectísima, allí pudimos anotar los siguientes nombres: Señoras, en primer término la bondadosa y elegante madre de la desposada Luz Nicasia García, viuda de Pesquera; Paquita García de Sampedro; Pastorita García de Uranga, Leticia Pesquera de Badía, finísima y atenta con el Cronista aportándole infiridad de datos; Esperanza Mariscal de Lugones; Sarah Peralta de Chávez; Dolores Hidalgo de Echevarría; Esperanza Nieto de Araoz; Emilia García, viuda de Hernández; Isabela Arenas de Arango; Nena Arche de Bello; María Peña de García; Digra del Sol de Badía; Cuca Bustamante de Alvaré; Luisa Amador de Hernández; Juana Amezaga de Luzarraga; Aurelia Torres de García y Toto Mederos, viuda de Sampedro.
Señoritas: Había formado un grupito por la encantadoras damitas que integraban la corte de honor, Chiquitica Pesquera, Margot Badía, Obdulia Cartaya y Julita García que lucía encantadora, Yoyín Alvaré amabilísima como siempre, Caridad Chávez, Cuca Bello, Chelín Bustamante, Zeraída Echevarría, Terita Rasco, Nena Bizuela, Sarah Clara y Teresita Véliz, Emilia Chávez, Quica García y Consuelo Clapera, Amelita y Adolfina Mederos dos encantadoras hermanitas, Reneé García, Gloria Gutiérrez, América Araoz, Nisi Montero, Irene, Julia y Matilde Puig, Elena Langdon, Nena Viñas, Luisa y Tata Martínez, esta última consecuente y atenta Secretaria del Cronista, Luisa Badía, Esther Santos, la simpatiquísima Margot Parrilla, Reina de las Flores del Ledis Tennis Club, Olga Paredes, Lilia Lugones, Rosita Peña Ignacia Sampedro, Carmita Fors, Anita Roque, Tita Bustamante, Violeta y Dolores Arias y otras más.
Terminamos deseándoles a los nuevos esposos: Luz de los Angeles y Ricardo Torres Urbach, todo género de felicidades y que su luna de miel sea interminable, llena de venturas y alegrías.

ENTRE NOSOTROS

Desde hace días se encuentra en casa de los estimados esposos Soto Isoba, la estimada señora Amparo Soto de Sordo y su atento y cumplido esposo Roberto Sordo Ramírez, a quienes acompaña su primogénito hijo «Robertico».
Que su estancia en esta Villa les sea grata.

SALUDO

Lo tenemos para el nuevo compañero Conrado Alvarez, que ha sido nombrado Cronista Social de «El Popular».
Muchos éxitos le deseamos a Conrado en su nuevo y espinoso cargo.

ELVIRITA FABRE

Para la Habana, donde se propone pasar corta temporadita, embarcó esta buena y atenta amiguita nuestra.
Que su estancia en la ciudad que baña el Almendares le sea gratísima y que haya tenido un feliz viaje son nuestros deseos.

SAGUA YACHT CLUB

Siguen animados los partidos de Backet Ball en este bello campo de Sport.
Todas las noches vemos allí reunidas infinidad de damitas y caballeros que se entregan a las distintas diversiones con que ha dotado a ese campo de Sport el señor Radelat actual Presidente del Yacht Club.
Para dentro de unos días se discutirán varios trofeos.
Enrique Isoba.—Corresponsa

SOBRE ESCOGIDAS EN LAS MARTINAS

Las ventas de tabaco este año no son como esperábase

LAS ESCOGIDAS

Han dado comienzo ya varias escogidas de tabaco en este lugar: la de Antonio Sabatier, Arsenio Saez y Wenceslao Graupera. Según me he podido enterar con estos mismos señores la clase de tabaco que está saliendo hasta la fecha es de lo mejor. Desde hacía mucho tiempo no se obtenía en las Vegas de Las Martinas, una hoja tan excelente como la obtenida este año. De buen cuerpo, mejor paño, excelente color. En una palabra, la rama este año, es de lo que se puede llamar buena.

VENTAS DE TABACO

Las ventas este año no son como se esperaban. Nuestros campesinos creyeron que su tabaco se pagaría mejor. Los precios corrientes son verdaderamente desalentadores. El tabaco rematero, siempre gozó de fama legítima, porque siempre fué bueno y hoy con tristeza se ve que difícilmente se logra vender, aun a los precios más reducidos, sin que él por su parte haya perdido nada de sus inmejorables cualidades.

THE CUBAN AND PAN AMERICAN EXPRESS COMPANY

Un nuevo servicio, de incalculables beneficios y grandes comodidades ha establecido en todos los Remates de Guane de Cortés hasta La Fe la «The Cuban and Pan American Company». El señor Ramón Anzola, dueño de una empresa de automóviles, después de llenar ciertos requisitos legales, ha sido designado por la compañía del expreso para representarla en toda esta región.
Todo paquete despachado a domicilio es conducido absolutamente gratis para el interesado hasta la puerta de su hogar, por la empresa del señor Anzola.
Este nuevo servicio del expreso, ha sido recibido por los vecinos de toda esta comarca, con las demostraciones más palpables de su gran satisfacción, pues él de por sí resulta cómodo y garantizado.

DOS SIMPATICAS ALUMNAS DE LA NORMAL

Han regresado a sus respectivos hogares, para pasar las vacaciones en el seno de su familia, dos fragantes rosas del jardín martinense: las muy simpáticas, bellas y graciosas señoritas Palmira Tanda y Blanquita Rivas.
Estas dos jovencitas cursan sus estudios en la Escuela Normal para Maestras de Pinar del Río y resultan dos muy aprovechadas alumnas, que pronto, con notas brillantes han de terminar su carrera.
Que Blanquita y Palmira pasen entre nosotros unas vacaciones, plétoras de alegrías y felicidades.
El Corresponsal.

PROXIMOS BAILES EN SAN ANTONIO

Uno en el Círculo y otro en el Casino Español! Certamen

EXAMENES

Con notas sobresalientes han terminado sus estudios en la Escuela Normal para maestras de la Habana, la distinguida Srita. Zenaida Posada, y la Sra. Josefina Alfonso de Sánchez, jóvenes ambas tan estudiosas como inteligentes que han visto coronados sus esfuerzos con el anhelado título de maestras.
Otro grupo prometedor de normalistas, pequeño ejército en que funda nuestro pueblo sus esperanzas, ha terminado sus cursos con muy buenas calificaciones. Son ellas la Srita. Manuela Acevedo y Aguilar que terminó su tercer año, conjuntamente con una Srita. muy conocida por Vdes. En segundo curso las Sritas. Mercedes González, Manuela Diéguez, Catalina Fornells y Jorgelina Romano, en primer curso las Sritas. Robelín López, y de la Puente, las hermanitas Benicia y Julia Romano.
A todas mis queridas compañeras les deseo unas vacaciones muy felices las que se merecen después de tan ardua labor.

BAILES

Temporada de bailes.
Dos anunciados.
Uno en nuestro Círculo de Artesanos, otro en el Casino Español.
El del Casino el día 5 de Bandos, los eternos rivales Azul y Rojo, vendrá para este baile el sexteto «Amistad».
El del Círculo de Artesanos está fijado para el día 12, la Banda de Música del Ejército y un son amenizará este baile que promete ser uno de los mejores de la temporada.
A divertirse este verano.

CERTAMEN DE SIMPATIA

Muy bien acogida ha sido la idea de la Directiva del Casino Español para celebrar el 60o. aniversario de su fundación al llevar a efecto un certámen de simpatía en el cual saldrán electas dos candidatas, las que presidirán todos los festejos, una será reina de 1870, vestida a esta usanza y la otra será la presidenta de 1930, con traje de la época.
Reina gran embullo para esta fiesta que ha de ser algo original.
ZENAIDA.
Cronista Social.

LAS FIESTAS AL SAGRADO CORAZON DE JESUS EN GUINES FUERON MUY LUCIDAS

Gran cantidad de fieles asistieron al templo. Nuevos doctores y profesoras. El onomástico del doctor Pablo Perea y Guerra

Con mucho lucimiento y la Iglesia llena de fieles, se celebraron en la Parroquia de esta Villa fiestas en honor al Sagrado Corazón de Jesús.
Ofició el P. Boher, nuestro estimado párroco, cantando la Misa, a toda orquesta, el profesor señor Antonio Hernández.
Predicó muy elocuentemente el Rev. Fray Pedro Aranguren, siendo oído por los asistentes con verdadero gusto.
Felicitamos al Rev. P. Boher y a las socias que componen el Apostolado de la Oración, que presido la estimable dama Ramona del Busto, digna esposa del comerciante local señor Antonio Valeri.

NUEVOS GRADUADOS

En recientes exámenes en la Universidad Nacional, se han graduado de Doctores en Derecho Civil, los jóvenes Orlando Fraga Marcos y Mario Ugido, y de Doctor en Cirugía Dental, Alberto Hernández Suárez.
También en la Normal habanera examinaron su cuarto y último año de Magisterio las admiradas güineras Olfilia Cuesta Baez y María Edelmira Cuesta de González.
Felicidades a este grupo de güineros, que prestigian con su saber el nombre de su pueblo.

ONOMASTICO

El pasado día 29, en la festividad de San Pablo, celebró su fiesta onomástica el conocido abogado de esta Villa, doctor Pablo Perea Guerra, y su joven hijo Pablito.
A la interesante iniciativa de un grupo de jóvenes güineros, amigos de los citados, la residencia del doctor Perea y su familia, se vió asaltada por jóvenes, muchachas y señoras, escogidas entre nuestro mundo social, que pasaron agradables horas de alegría y contento, realzadas por las atenciones de los festejados y de la señora de la casa, María Delgado de Perea y sus bellas hijas Ela y María Teresa.
Los nombres de las asaltantes:
Señoras María Delgado de Perea, Armanda G. Curbelo de López Venero, Armanda Curbelo de García, María Martínez de Fernández y Amelia Sentí de Bruguceras.
Señoritas: Escogidas flores de nuestro valle güinero.
Ela y María Teresa Perea, Teté Gayoso, Angelita y Aracely G. Curbelo, Maricusa Bruguera, Luisa Miegno; Ana Luisa Fortuny, Emma, Sandita y Clarina Fernández; Raquel Ferraez; Josefina y Grecia Fernández; Carmen y «Chatica» Valdés; Zenaida Valdés; Nimia, Aida, Cheché y Elena García y Margarita y Carmen Suárez.
Felicitamos al grupo de jóvenes por su feliz idea; así como al doctor Perea y su hijo por sus atenciones y delicadezas.
Felicitación extensiva a la señora de Perea y sus hijas.
Carmen S. Mendoza, Cronista Social.

Como el hada de una leyenda germana, Aida Pérez Castañer tiene los ojos azules y la cabellera rubia. La primavera volcó sobre ella todos los encantos y la vida abre una luminaria de esperanza en su sendero. De lo más distinguido de la alta sociedad güinera, todo es a su paso palabra de alabanza y actitud de admiración.

BAILE BENEFICO EN EL CASINO DE GUANAJAY

DEL BAILE

Hasta la cronista triste llegan los ecos de una fiesta.
Que hubo de celebrarse el último sábado en los amplios salones del «Casino Español».
Se celebró a beneficio del «team de basket» femenino de esta Villa.
La orquesta dirigida por el admirado Quinterito, ejecutó magistralmente el «carnet».
La concurrencia era numerosa y selecta dándose cita esa noche lo mas escogido de nuestra sociedad, en el Casino.

RUBEN RODRIGUEZ

Este querido amigo en los recientes exámenes celebrados en el Instituto de la Habana acaba de graduarse de bachiller obteniendo las mejores calificaciones.
Muchos triunfos le deseamos al amigo Ruben en la carréra que ha de empezar.

DE DIAS

El pasado día 25 marcó el calendario la festividad de San Guillermo.
Por lo tanto celebraron su onomástico la querida señora Guillermina Pozo de Quintero y la simpática señorita Guillermina Villar.
Entre los caballeros el señor Guillermo Camacho y mi estimado amigo Guillermo Quintero.
Felicidades.

SAN LUIS

Estuvieron de días con motivo de la festividad de San Luis la querida y amable señora María Luisa Quesada de Galainena y el simpático joven Luisito Galainena.
Mi felicitación.

FELICITACION

Muy efusiva para todos los estudiantes locales que obtuvieron buenas notas en los exámenes del curso finalizado.

UN BABY

El hogar de los esposos Alvarez-González se encuentra colmado de alegría a la llegada de una hermosa niña.
Que la felicidad le sonría siempre a la linda «babyta» y a sus papás mi enhorabuena.

LUISITO GALAINENA

Se halla de nuevo entre nosotros este estimado amiguito, en viaje de vacaciones después de permanecer un año en los Estados Unidos donde cursa sus estudios de inglés.
Reciba mi bienvenida.
MARQUESITA.

VIAJA CON LICENCIA EL JUEZ DE CRUCES

Enfermo que mejora. El Dr. Meruelos. Boda. Un homenaje

Se ha iniciado una mejoría en la grave enfermedad que padece el wwwwwwlrlron rdll rdlul rdrdlrhr ejemplar padre de amilla y amigo nuestro don Antonió García.
También la hija del amigo don Antidio Cifuentes, que como don Antonio padece de tifoidea, ha experimentado una ran mejoría; en dias pasados y de la misma enfermedad perdió el señor Cifuentes un hijo de diez y siete años.
Hacemos votos por la franca mejoría de los distinguidos enfermos.

Para la Capital

En dias pasados tomaron pasaje para la capital los distinguidos esposos doctor Manuel Zaldívar del Cordero y Juanita Zaydín de Zaldívar, ejemplar y virtuosa esposa de nuestro correcto y muy querido Juez Correccional.
El segor Zaldívar tiene una licencia de tres meses, que pasará en la Habana, en compañía de su esposa Juanita, en la casa de la distinguida familia Zaydin-Márquez Sterling.

El Dr. Meruelos

Encuéntrase entre nosotros el Dr. Horacio Meruelos, que viene actuando de Juez, con motivo de la licencia que goza el Juez en propiedad Dr. Zaildívar.
Nuestra bienvenida al culto y recto funcionario.

Felicitaciones

El ilustre patricio D. Pedro Jover Anido, recibió el día de su inomástico, numerosas felicitaciones de sus amistades. El señor Jover es muy querido en la sociedad crucense. También fué muy felicitado su hijo Pedrito Jover Pocurull, Presidente del Liceo de Martí y joven que goza de generales simpatías en toda la provincia villareña. Pedrito es un fuerte aspirante a Consejero Provincial por el Partido Liberal.
Aunque tarde les reiteramos nuestra felicitación, así como a nuestro amigo el doctor Pedro Rodríguez del Rey.

Boda

Para el día cuatro del presente, está anunciada la boda del distinguido joven, inteligente periodista y alto empleado de los Ferrocarriles, Joaquín Hernández Planas, con la gentil, virtuosa y culta señorita gala de nuestra sociedad, Cira Valdés Cápiro.
Esta boda será un acontecimiento social.
Han recibido los novios numerosos regalos de gran valor de significado os elementos de nuestra sociedad.

Banquete-Homenaje.

Nuestro querido amigo y compañero el señor Goal Sagastume, ha regresado a Cruces después de haber recorrido en campaña políticas las provincias de Pinar del Río y la Habana.
Ahora se le prepara un banquete-homenaje por sus amigos de esta localidad.
Son ya numerosas las adhesiones recibidas.

Comité Conservador

La Directiva del Comité de la Juventu Conservadora del barrio de Monte Cristi, en Cruces, ha quedado constituida en la siguiente forma.
Presidente efectivo: Jesús Amado Becerra Alejos; Vice-Presidentes: 1o Juan Ignacio Pando Peña; 2o Rafael Crespo; 3o José B. Bernal; 4o Simón Amado Castillo; 5o Jacinto, Agramonte Moya; 6o Ramón Cabezas; Secretario de actas: Vicente Mass Pérez; Vice: Saturnino Juanes; Secretario de Correspondencia: Arsenio Castillo; Vice: Pedro Manuel Pérez Peña; Tesorero: Luís Pando Peña; Vice: Francisco Sánchez; Director olítico: Juan Ignacio Pando Peña.
SARRIA Corresponsal

FESTEJOS EN HONOR DE NUESTRA SRA. DEL CARMEN, PATRONA DE AGUACATE

Se celebrarán durante los días 15 y 16 del actual mes. Será arreglada la Avenida de Céspedes. Y las colindantes?

Al fin, parece una realidad la terminación de nuestra calle principal, la Avenida de Céspede. Con ésto cesarán las murmuraciones y esa importante arteria presentará un buen aspecto a todo el que nos visite.
Podremos conseguir uque una vez terminada esta calle se proceda al arreglo de las colindantes.
Nosotros que conocemos el celo e interés del Consejero señor Pulido, por este pueblo, no dudamos que ejercerá su poderosa influencia en el Consejo Provincial para que esto se realice.

LAS FIESTAS DE LA PATRONA

Grandes fiestas cívico religiosas se celebrarán en este pueblo los días 15 y 16 del actual en honor de su patrona, Nuestra Señora del Carmen.
La Comisión Organizadora ha confeccionado el siguiente programa:
Día 7: A las 7 p. m., repique de campanas anunciará el principio de la novena. Todos los días rezo del Santo Rosario y ejercicios propios del día.
Día 15: A las 12 m., Repique general de campanas y disparos de voladores. A la 1 p. m., Gran juego de base ball entre una fuerte novena de la Capital y el invicto club de Aguacate, Deportivo Rosario. A las 6 p. m., dará comienzo la verbena organizada por la sociedad «El Liceo», para la que existe gran animación y entusiasmo. Dicha sociedad lucirá una fantástica iluminación. Una orquesta y un sexteto ejecutarán sin interrupción las más modernas piezas bailables. A las 8 p. m., Gran Salve de Calahorra a toda orquesta, cantada por el Coro Parroquial.
A las 8 y media p. m., Retreta por la Banda Municipal.
Día 16. A las 6 a. m., Diana por la Banda Municipal. A las 7 a. m., Misa armonizada de Comunión General. A las 8 a. m., Continuará la Verbena organizada por la Sociedad El Liceo, hasta las 12 de la noche. A las 10 a. m., Misa solemne de Ministros, cantando el Coro Paroquial la del Maestro Concone, con acompañamiento de Orquesta; en ella hará el panegírico de la Santísima Virgen un elocuente orador sagrado de la Capital.
A la 1 p. m., Matinée organizada por la sociedad El Liceo.
A las 2 p. m., Se celebrarán los siguientes juegos: 1, Emocionante Carrera Lenta en Bicicleta; 2, Carreras de Resistencia; 3, Carreras de Relevo, y otros juegos análogos con premios a los vencedores.
A las 5 p. m., Suntuosa procesión con las imágenes de la Santísima Virgen del Carmen, San Lorenzo, San José, acompañadas de los niños del Catecismo, Pajes del Santísimo, Apostolado de la Oración y Caballeros Católicos y pueblo en general. Todas las asociaciones llevarán sus respectivas banderas y estandartes.
A las 8 p. m., Retreta por la Banda Municipal.
A las 8 y 30 p. m., Se quemarán varios palenques y fuegos artificiales.
Las sociedades «El Liceo y El Nuevo Pensamiento, darán bailes de reglamento, con admisión de transeuntes. Tocarán reputadas orquestas.
Se ruega al vecindario adorne las fachadas y pongan banderas para darle más realce a estos festejos.
De acuerdo los señores comerciantes y la Comisión de festejos, se cerrarán los establecimientos, el día 15 a la 1 de la tarde, y el día 16 amenecerán cerrados.
Habrá toda clase de juegos lícitos.
Fernández Hoyos, Corresponsal.

EL JUZGADO DE SANCTI SPIRITUS HA INICIADO UNA MUY IMPORTANTE CAUSA

Es por falsedad y estafa contra Félix R Monteagudo. por haber vendido dos casas propiedad de la Srta. C. Luna

DOS FALLECIMIENTOS

Han dejado de existir en nuestra ciudad después de largas y penosas dolencias las señoras Serafina Martínez viuda de Lizano y Magdalena Brito de García, competente profesora de Instrucción Pública.
Los sepelios de ambas se vieron bastante concurridos.
Descansen en paz.

POR FALSEDAD

Se ha iniciado en el Juzgado de Instrucción causa criminal por falsedad y estafa contra Félix Ramón Monteagudo y Segrera por haber vendido a José de la Cruz Salazar Alvarez y a Nicomedes Porfirio Castro dos propiedades urbanas radicadas en esta ciudad, las cuales son de la pertenencia de la señorita Caridad Luna, que las tiene inscriptas en el Registro de la Propiedad.

UNA MISA

En la parroquia de la Caridad se llevó a cabo en la mañana del día 28 de los corrientes una misa de requién en sufragio del alma de la desventurada señorita Natividad Trelles y Trelles, la inolvidable Nena, fallecida el pasado mes después de larga y penosa doencia a una temprana edad.
El templo vióse con ese motivo muy concurrido desde temprano.

DE REGRESO

Ha regresado de la Habana el Dr. Gaspar de la Cruz y Beci, con su estudiosa hija Fe María de la Cruz y Mujica, quien viene a disfrutar de las vacaciones junto a su querida familia.

PARA ESPAÑA

Están haciendo los preparativos para emprender viaje rumbo a España los estimados y jóvenes esposos Manuel Aja y Angela Castañeda y Luna.
En los primeros días del actual mes de Julio saldrán.

EXAMENES

Para el día 12 de Julio está fijada la fecha de los exámenes de música que presidirá el Capitán Molina Torres en la Academia que dirige el competente profesor señor Gustavo A. Quirós, incorporada al Conservatorio Nacional.

NUEVA RESIDENCIA

Para la casa número 9 de la calle de Independencia han trasladado su residencia los estimados esposos Jesús Julien y Rafaela Madrigal y sus hijos.

PETICION FISCAL

El Fiscal de nuestra Audiencia formuló conclusiones en la causa seguida contra Inocente Brunet Gómez por lesiones graves solicitando se le impongan 3 años 6 meses y 21 días de arresto y 30 días por una falta y se le condene además a indemnizar al lesionado en 310 pesos.

PARTIDA

Para Camagüey ha salido la simpática señorita Ana María Albert.
Nena Carbonell.

JUEGOS DE BASE BALL EN EL CTRAL. TUINUCU

INAUGURACION DEL CAMPEONATO VERDES ROJOS

El domingo día seis de los corrientes, tendrá efecto en los terrenos de base ball de este central, el juego inaugural de la interesante serie bicolor en opción al campeonato local de base ball.
La serie constará de quince juegos y éstos serán celebrados todos los domingos. Ambos teams han sido seleccionados cuidadosamente de manera que no haya lugar a comentarios de los fanáticos sobre la pujanza de una y otra novena.
Players son los siguientes:

ROJOS B .B. C.

Manuel Bárcenas, ss; Manuel Reyes, cf; Amado Ramos, lf; Orestes Zaraza, rf; Gerardo Méndez, rf; Félix Placeres, lf; Gustavo Rodríguez, p; Wenceslao Acosta, p; Oscar Valdivia, p; aMnuel Serrano, 1b; Manuel Serrano, 3b; Emilio Marín, 2b.

VERDES B. B. C.

Alberto González, cf; Earl Hine, cf; Dello Martínez, lf; Roberto Méndez, rf; Secundino Estrada, 2b; Maximino González, 3b; Rafael Acosta, ss; Segundo Granados, p; Plácido Bernal, p; Eladio Serrano, 1b; Ernesto Marín; Dagoberto Arcia.
Umpires: Lino Arévalo, Bienvenido García, Luis Baña y Enrique Bacom.
Anotadores: Charles F. Hernández y Francisco N. Parrilla.
Compilador: Alvaro González.
Cuerpo de Dirección: Charles F. Hernández, Bienvenido García, Alvaro González y Francisco N. Parrilla.
El Corresponsal.

UNA HERMOSA FIESTA BAILABLE EN LA RESIDENCIA DE LA FAMILIA ORIZONDO

Deplorable perspectiva para el tabaco en Paso Real de San Diego. Visita del Juez de Campechuela. Alumno premiado

JOSE CALERO

Este distinguido compañero, Agente-Corresponsal-Viajero del DIARIO DE LA MARINA, estuvo hace días en Paso Real de San Diego: viene recorriendo la provincia inspeccionando el servicio de correspondencia y agentes.
Por motivo de encontrarnos ausentes de la localidad, no tuvimos el grato placer de saludar a tan estimado compañero, habiéndonos dejado en atenta tarjeta su cortés saludo que por este medio devuelvo amablemente, deseándole a la vez mucho éxitos en su misión.

**

SE OFRECEN

SEÑORA COCINERA REPOSTERA con eficencia en su oficio y buenas referencias. Duerme fuera, no saca comida. Informan Tel. I-5496.
O2 24550 1—3 julio

SE DESEA COLOCAR UNA SEÑORA de mediana edad de cocinera; no le importa limpiar siendo corta familia; sueldo de 25 a 30 pesos; tiene recomendaciones; informan, Mercaderes número 16 y 1|2.
O2 24309 30 jul 3

UNA BUENA COCINERA, DE MEdiana edad, desea colocarse para casa particular. Tiene buenas recomendaciones. Telf. I-7549. Patrocinio letra C, esquina a Luz Caballero, Víbora.
O2 24223 30—3 Jl.

SE OFRECE UNA JOVEN ESPAÑOla para cocinar solamente; tiene buenas referencias; teléfono A-5985.
O2 24435 30 jul 3

O-3. Manejadoras.

COMPETENT COLORED GIRL needs position as nurse maid general or half days; manejadora o criada de cuartos; Telf. FO-1570.
O3 24230 30 jul 3

UNA JOVEN DE COLOR DESEA COlocarse de manejadora o criada de manos. Llamen F-6081, preguntar por Clara. Tiene buenas referencias de la casa donde ha trabajado.
O3 24430 1—3 Julio

O-5. Jardineros.

JARDINERO JAPONES; DESEA COlocarse en casa particular o en la finca; también entiende de agricultura y avicultura; informan, Malo, ja 29; Telf. A-9814; Hada.
O5 24010 28 jul 6

UN SEÑOR VALENCIANO DE 35 años acaba de llegar de Valencia y se ofrece como jardinero o agricultor lo mismo en el campo, sin pretensiones. Para más informes dirijase al apartado 348 Habana.
O5 24537 1—5 julio

O-6. Choferes

CHOFER COMPETENTE CON SOLvencia moral acreditada; serio; decente; formal; con buen carácter; ofrece sus servicios a establecimientos; particulares o industria; M. Sánchez número 45; teléfono F-1961.
O6 23628 27 jul 4

SE DESEA COLOCAR UN BUEN chofer, para casa particular o comercio. Sabe cumplir con su obligación. Tiene buenas referencias. Llamen al Telf. A-9924. José Campillo.
O6 23818 28—4 Julio

SE OFRECE UN BUEN CHOFER MEcánico, para carro particular, recomendado por Mr. Robinson, de los Ferrocarriles Unidos. Llame al teléfono A-3070, preguntar por Pedro.
O6 24215 30—4 Jl.

SE OFRECE UN MATRIMONIO ESpañol, él para chofer para casa particular o comercio con referencias y conocimientos de mecánico y ella para criada o cuartos. Se colocan juntos o separados, con referencias. Teléfono M-4645.
O6 24580 1—4 julio

CHAUFFEUR ESPAÑOL DESEA colocarse en casa particular o de comercio, tiene buenas referencias. Teléfono F-6094.
O6 24640 1—3 julio

JOVEN MECANICO ESPAÑOL CON inmejorables referencias desea cualquier trabajo, tanto por su oficio como cualquier otro. Sale al campo. Teléfono F-5653.
O6 24608 1—4 julio

CHOFER ESPAÑOL, PRACTICO EN toda clase de máquinas, ofrece sus servicios en casa particular o comercio. Tiene muy buenas referencias personales de las casas donde trabajó. Teléfono FO-9339.
O6 24201 30——3 Jl.

SE OFRECE JOVEN ESPAÑOL PARA chofer; entiende mucha mecánica y conduce cualquier auto. Fino y cumplidor. Referencias y modestas pretensiones. Teléfono F-3208.
O6 24138 30—3 Jl.

CHOFER ESPAÑOL DE MEDIANA edad con 12 años de práctica; formal; desea colocarse en casa particular o de comercio; tiene buenas referencias; informan, Telf. M-5529.
O6 24406 30 jul 3

CHOFER ESPAÑOL CON REFERENcias, solicita casa particular o comercio; sin pretensiones; es serio y cumplidor; teléfono M-9247.
O6 24323 30 jul 3

SE DESEA COLOCAR UN CHOFER mecánico con doce años de práctica; buenas recomendaciones; teléfono F-2873; Joaquín.
O6 24275 30 jul 3

SE DESEA COLOCAR UN MATRImonio español; él de chofer; maneja toda clase de máquinas; 8 años de práctica y ella manejadora o criada; se colocan juntos o separados; tienen buenas referencias; F-6062.
O6 24237 30 jul 3

SE OFRECE CHOFER ESPAÑOL, EXperto en toda clase de máquinas y mecánica; sin pretensiones; con referencias de casas conocidas particulares y comerciales. Teléfono: A-4792.
O6 24722 2—4 Julio.

CHOFER ESPAÑOL DESEA COLOcarse en casa particular. Tiene buenas referencias. I-7457.
O6 24714 2—5 Julio.

CHOFER, MUY RECOMENDADO, 12 años en la misma casa, blanco, cuidadoso; sin manías de andar en el motor, desea colocarse. Informan: Hotel Ambassador. F-6647.
O6 24707 2—9 Julio.

O-7. Costureras, modistas y sombreras

MODISTA SE OFRECE LO MISMO en casa particular que en su domicilio; corta por figurín; tiene práctica; copia modelos; Telf. M-9318.
O7 24413 30 jul 3

MODISTA ESPAÑOLA, SE OFRECE cose y corta por figurín. Especialidad en la copia de modelos. Precios de situación. Teléfono A-5788.
O7 24463 1—4 Julio

DESEA COLOCARSE PARA COSER, una costurera y arregla habitaciones. Cose de señora y niños. En la misma, una muchacha para limpieza; tiene referencias. Telf. F-1056.
O7 24501 1—3 Julio

DESEA COLOCARSE MUJER DE COlor para coser y limpiar y arreglar ropa de señora, estilo tintorería. Obrapía 74, (sastrería).
O7 24735 2—5 Julio.

O-8 Lavanderas.

SE DESEA COLOCAR UNA LAVANdera de color lo mismo para la Habana que para el campo, con buenas referencias; dirección calle Rita B. Reparto Juanelo; Habana. Teléfono X-1833.
O-8 24295 30-3 Jul.

SEÑORA INGLESA DE COLOR DEsea encontrar casa para lavar por horas. Informan Esperanza 59 esquina a San Nicolás.
O8 24557 1—4 julio

O-9. Operarios y Aprendices.

MAESTRO PANADERO Y DULCERO se ofrece. Puede trabajar los dos ramos, si es poca la elaboración. Informen o escriban: S. O. Bodega El Mercado. Jacomino, Habana.
O9 23820 28—3 Julio.

ESPAÑOL: MECANICO E INSTALAdor, se ofrece a hotel, casa apartamentos o finca. Trabaja de cualquier cosa. Tiene buenas referencias y no tiene pretensiones. También va al campo. Informan: I-5496.
O9 24697 2—4 Julio.

SE OFRECEN

O-10. Oficinistas.

TENEDOR DE LIBROS: PARA LA contabilidad general de cualquier giro, se ofrece todo o medio día, competente contador español, alta práctica; buen calculista; conocimiento inglés y francés; superiores referencias. Teléfono A-9621.
O10 22821 23—3 Julio

SEÑOR QUE POSEE PERFECTAMEnte el inglés desea cualquier trabajo para llenar horas desocupadas. Apartado 513.
O10 24327 30 jul 10

JOVEN SIN PRETENSIONES, CON conocimientos de contabilidad, mecanografía y taquigrafía, solicita empleo. Informa, F-4284.
O10 24232 30—3 Julio

TENEDOR DE LIBROS, CORRESponsal, y trabajos en general de oficinas, inglés y español, solicita empleo, mucha experiencia, todo el día o por horas, dejen aviso señor Derosa, A-1959.
O10 24381 30 jul 5

TENIENDO MIS TARDES LIBRES, deseo emplearme como mecanógrafo o cualquier otro trabajo; teléfono A-2348.
O10 24300 30 jul 3

—SE OFRECE TAQUIGRAFA MECAnógrafa, por modesta retribución semanal, para trabajar una sección. Se prefiere correspondencia. Teléfono A-1216.
O10 24702 2—5 Julio.

O-12. Ofertas Varias.

SE OFRECE UN JOVEN CHINO DE lavandero; en casa particular; entiende de algo de cocina o de criado de mano; buenas referencias; informan, Virtudes número 144; bajos.
O12 24069 29 jul 5

AVICULTOR PRACTICO SE OFRECe a granjas o fincas de recreo y producción; es muy práctico en el manejo de incubadoras y cría de los pollitos, y muy práctico en cría de cerdos; teléfono A-2348.
O12 24380 30 jul 4

SE OFRECE UNA SEÑORA ESPAñola (40) con las mejores referencias de España y Cuba, para servicio particular de una señora, ama de llaves, etc. Es de mucha confianza. A-3070, preguntar por La Española. Beers and Co.
O12 24216 30—4 Jl.

MATRIMONIO JOVEN ESPAÑOL DEsea hacerse cargo de la limpieza de una casa de inquilinato. Informa Rodrigo, calle Habana 180.
O12 24532 1—4 julio

MATRIMONIO JOVEN Y DECENTE español desea hacerse cargo de la custodia de un niño de corta edad. Informa Aurora calle Habana 180.
O12 24531 1—4 julio

CON LOS MEJORES INFORMES DE la casa donde desempeña el cargo de auxiliar de administración de bienes, por espacio de diez años, ofrece sus servicios y experiencias señor peninsular. Telf. F-5109. De 1 a 2 y de 7 a 8.
O12 24493 1—3 Julio.

SE OFRECE UNA FARMACEUTICA con práctica de laboratorio clínico para regencia activa o pasiva. Informan teléfono A-3072 después 12 m.
O12 24586 1—3 julio

AGENCIAS DE COLOCACIONES

PRIMERA DE AGUIAR: UNICA agencia de colocaciones que tiene un excelente personal para todos los giros y toda clase de trabajadores. Maloja 53. Alonso. Telf. A-3090.
X 23621 27—6 Julio

LA MATANCERA

A-7740. Sirve rápidamente cocineras, criadas, toda clase de servidumbre y empleados de ambos sexos con referencias; calle Sol 103; servicio permanente a todas horas.
X 24373 30 jul 30

LA RAPIDA: U-8221, SANTIAGO 36-B tiene muy buenas cocineras, criadas, manejadoras del país y españolas, con referencias y acostumbradas al servicio. Servicio esmerado y permanente.
X 24522 1—8 Julio.

LA PURISIMA A-0339. LA AGENCIA preferida de la alta sociedad que se recomienda por sí sola con su personal escogido con referencias. Sol 112. Sánchez.
X 24575 1—9 julio

AGENCIA LA ESTRELLA, OFRECE buenas cocineras, criadas, manejadoras, lavanderas, camareras, sirvientes de clínicas, cocineros, criados, camareros, dependientes de café o fonda. Colón 32. Tel M-9578.
X 24609 1—5 julio

AGENCIA "LA UNION", DE MARCElina Menéndez, treinta y tres años de establecida. Es la única que en cinco minutos facilita todo el personal con buenas referencias. Llamen al Telf. A-3318. Habana número 114.
X 24205 30—7 Jl.

SE COMPRAN

C-5. Muebles y Prendas.

COMPRO TODA CLASE DE MUEbles modernos; máquinas Singer; oviilo central; neveras; divisiones de cristal y lámparas; teléfono A-6620; Salud 3.
C5 22604 21 jul 21

SE COMPRAN MUEBLES USADOS, máquinas Singer, sillería americana y del país. La Casa Bahamonde. Vives 155. Tel. A-2035.
C5 24637 1—16 julio

COMPRE BARATO

muebles; joyas; ropas de todas clases; objetos de adorno en bronce y otros metales en la casa de préstamos La Sociedad; Suárez 34; tel. A-7589.
C-5 24647 1-6 Jul.

MAQUINAS SINGER, SE COMPRAN cuarenta máquinas Singer para un taller de costura; llamen al teléfono M-8125.
C5 24364 30 jul 30

M-6806. COMPRO MUEBLES, PIAnos, máquinas escribir, coser, burós, archivos, objetos de arte, prendas, oro viejo, antigüedades, ropa, baúles escaparates, maletas cuero, todo valor. Salud 28. M-6806.
C5 24366 30 jul 7

COMPRO JUEGOS DE CUARTO grandes; chicos; juegos de comedor; juegos recibidor; juegos de sala; escaparates sueltos; lámparas; máquinas de coser; toda clase de muebles; teléfono A-2253.
C5 23876 28 jul 3

C-9 Utiles de Oficina

COMPRO MAQUINAS DE ESCRIBIR y sumar, usadas, pagando al momento su valor. Aproveche esta oportunidad de vender bien su máquina. Teléfono A-0369 Jesús María 12.
Cm. e. 22836 23—23 Julio.

SE VENDEN

V-1. Casas.

NO PAGUE ALQUILER. CASAS CON $50 de entrada con dos habitaciones; resto a pagar $10 mensuales; Marianao; Steinhart y General Lee; FO-7779.
V1 22621 21 jul 21

SE VENDEN

ESQUINA 4 PLANTAS, $31.000

A media cuadra del Prado vendo una esquina de cuatro plantas reedificadas; tiene una hipoteca de 26.000 pesos y para no perder tiempo se da por 31,000 pesos. En Perseverancia; próximo a San Lázaro; casa de altos y bajos; rentando 85 pesos en $13.000; señor N. Nionell; notaría del doctor Méndez Peñate; Cuba 25; altos; teléfono M-9244.
V1 23798 27 jul 4

SE VENDE CON $1.000 DE CONTADO y el resto $20 mensuales, sin interés, casita madera, nueva, pisos mosaicos, gran patio para cría, con árboles; Alvarado y Rivera; Santa Amalia; A-5514. Gómez.
V1 24378 30 jul 3

VENDO, CERCA DE LA ESQUINA DE Tejas, una propiedad, compuesta de una casa al frente y cuatro casitas interiores, rentando actualmente $85 Todo moderno en $7.500. Informa: José Cofiño. Zequeira 124.
V1 24551 1—6 Julio.

VENDO VIBORA CASA MAMPOSTería, portal, sala, saleta, 2 cuartos baño intercalado, comedor, cocina, garage, patio; al fondo dos casitas, sala; cuarto; servicios; comedor; cocina; patio. Cercada de mamposteria, fabricado 10.60x22 metros, $4.100 dueño Lagueruela 35 entre 2a y 3a.
V1 24603 1—6 julio

CASAS VENDO EGIDO 25 UNA planta, Comercio, Contrato, mide 192 metros, 14,000. Gervasio 26 cerca San Lázaro, una planta, 132 metros, 6.300 Concordia 117 cerca Belascoain, tres plantas, moderna, 11.000. Dueño Campaneria Aguiar 68 M-7785.
V1 24645 1—3 julio

GANGA: $3.600: LINDA CASA, A LA brisa. Sala; saleta; tres cuartos; comedor al fondo; baño completo con calentador; cocina. Lawton 64-B, casi esquina a San Mariano. Puede verse de 2 a 6 p.m.
V1 24514 1—4 Julio.

WASHINGTON 40, CERRO, CASITA de ladrillos, azotea y cielo raso, en $1.700 libres para el vendedor. Informan: en Daoiz 24, Cerro.
V1 24174 30—18 Julio

SE VENDE UNA CASA

de construcción antigua, de 8 y 1|2 metros de frente por 32 de fondo. Renta $70.00. Calle de Aguila cerca del Parque de Jesús María. Línea de tranvías por el frente. Una verdadera ganga: $6.500. Informan: Virtudes No. 1. Café Moka. Sr. Sardiña. De 9 1|2 a. m.
V1 24574 1—5 julio

MAS QUE GANGA
CHALET EN $5,000

Vendo chalet moderno de una planta situado en lo más alto de Santos Suárez, mide 8 x 30 y se compone de portal, sala, saleta, 3|4, baño completo, comedor, cocina y un gran patio, precio $5.000, costó más de $9.000, dueño Tel M-7730.
V1 24585 1—3 julio

GANGA. EN $3,500, ESPACIOSA CAsa antigua, calle Rodríguez entre Calzada 10 de Octubre y Fomento, pisos mosaicos, mampostería y tejas. Renta $30. Dueño Estrada Palma 9, de 1 a 2, Víbora.
V1 24548 1—3 julio

VENDO $7,300 CASA MISION 20 DOS plantas, entre Cárdenas y Cienfuegos. Renta $62, mide 7 frente por 10 de fondo, siempre alquilada. Dueño Estrada Palma 9, de 1 a 2, Víbora.
V1 24547 1—3 julio

LINDISIMA PAREJITA DE PERROS Chow, con su Pedigree y baratísimos. Informan: San Nicolás núm. 5. Sr. Amador. Telf. M-6365.
V11 24690 2—5 Julio

SE VENDE LA CASA DE LA CANTIna de Orfila, Marianao. Informa: su dueño: G. Lafuente, Inquisidor 10 y 12, Habana.
V1 24706 2——6 Julio

CASA EN ALMENDARES: NO PIERda su tiempo; nosotros tenemos la casa que usted necesita, con $500 de entrada, resto $50 mensuales. San José 102. U-3543, Rodríguez.
V1 23287 25—4 Julio

ALMENDARES, CON $350 CONTADO resto a $25 mensuales, vendo casas, portal; sala; 2 cuartos; baño intercalado; comedor; patio; entrada para máquinas. Más informes: Teléfonos U-3543 M-9618, Fanego.
V1 23286 25—4 Julio

CASAS, AMPLIACION ALMENDARES, $2.000 contado; renta $80. Jardín; portal; sala; tres cuartos; comedor; baño completo; hall; garage; patio grande. Dos casitas al fondo independientes. U-3543, Gómez.
V1 23288 25—4 Julio

URGE LA VENTA, A LA PRIMERA oferta razonable, se vende grande y hermosa casa con 950 varas de terreno y 300 metros de fabricación de ladrillo y techos viga y losa frente a doble línea de tranvías de Marianao, Unión Comercial, Reina 101, de 2 a 3 únicamente. No corredores.
V1 24231 30—3 Julio

VEDADO: VENDO DOS CASAS; UNA cuadra del parque Menocal; miden 25 de fondo por 13.66 frente; se componen sala; comedor; tres cuartos; dos baños; cuarto de criados; cocina cada una; son baratísimas; a cualquier precio; lo mismo una sola como las dos; informan, teléfono F-6253.
V1 23129 24 jul 4

CON $100 DE CONTADO Y $15 MENsuales, hasta amortizar $600 más, vendo un Bungalow acabado de fabricar por Max Borges, con su terreno libre, en el Reparto "El Globo", a un kilómetro de Calabazar. Tiene jardín; portal; sala; un cuarto; baño y cocina; patio y pasillos; agua corriente y buena calle. Teléfono U-4266. Silva, Calle Domínguez esquina a Cocos.
V1 23841 28—13 Julio

VENDO CON FACILIDADES; HERmosa casa esquina; recién construida; citarón; todas comodidades; planta baja: garage; jardín; junto cuatro líneas tranvías y crucero Marianao-Playa; la mejor construída de este hermoso reparto; también otra que estoy terminando; dos plantas independientes; véalas antes de comprar: calle 11 y 16; Alturas de Almendares; informes, FO-2187.
V1 24027 28 jul 6

VEDADO: CALLE 23

Casa de dos plantas, independientes. Sala; saleta; comedor; espléndida galería; cinco habitaciones, $22.500. Buena renta. Gerardo Mauriz. Villa Rosa Lina, Marianao. FO-7815

VEDADO: PROXIMA A 23 Y PASEO

Casa cinco habitaciones; tres baños; sala; comedor; jardín y portal, 15 mil pesos. Otra, próxima al Parque Medina, dos plantas independientes; jardín; portal; sala; recibidor; tres habitaciones; cuarto; servicio criados; garage cada planta, $22.500. Gerardo Mauriz, FO-7815.

VEDADO: CHALET DE ESQUINA: $25.000

Grandes facilidades de pago. Parte alta; cuatro habitaciones; garage; demás. Gerardo Mauriz. FO-7815.

VEDADO: GRAN PALACETE

Si deseo espléndida residencia de esquina; también se cambia por casas o fincas. Llame al FO-7815, Gerardo Mauriz. Pasaré a informar.

CALZADA DE COLUMBIA

Magnífica residencia, dos mil metros; preciosos jardines; grandes comodidades; facilidades de pago. $37.000. Otra, costó $40.000, se da por $15.000 Se admite un solar en la Víbora. Gerardo Mauriz. FO-7815.

BUEN RETIRO

Preciosa casa quinta; siete habitaciones y buenos salones, $36.000. Otra con 2.800 varas; muy linda; árboles frutales, $30.000. Gerardo Mauriz. FO-7815.

CHALET PROXIMO "G" Y LINEA

Bajos. Vestíbulo; sala; comedor; recibidor. Altos: cuatro habitaciones. Garage. $22.000. Gerardo Mauriz. FO-7815.
V1 24462 1—6 Julio.

SE VENDEN

SE VENDE UNA CASA EN MARQUES González 121, entre Llinas y Benjumeda. Trato directo con su dueño.
V1 24239 30—7 Julio

GANGA CASA $2.800·00

Se vende la casa Avenida Cuatro entre Primera y Segunda del Reparto Buena Vista, a una cuadra de las residencias del doctor Barraqué; con portal, sala; comedor; tres habitaciones, baño y cocina; punto muy alto, y a una cuadra de los carros; puede verse a todas horas; de entrada $1.000; el resto con facilidades de pago; señor Benítez; teléfonos M-9650, M-7058.
V1 24403 30 jul 10

VENDO EN $16.000: REFUGIO 26, próximo Prado, 6½x16½; dos plantas y media; acera sombra; frente cantería; sólida construcción. Puede dejarse mitad hipoteca. Véala y se convencerá que es ganga. Informan: en los altos
V1 23845 28—3 Julio.

VENTA DE CASAS

Se venden las siguientes casas en la Habana: O'Reilly 34, con 289.62 metros, en $45.500. Lamparilla 82, con 295.84 metros, en $16.500. Mercado de Tacón 4, con 69.58 metros, en $18.900. Mercado de Tacón 74, con 77.74 en $17.200. Teniente Rey 37, con 350.79 metros, en $19.700. Zanja 1, con 337.78 metros, en $28.200. Informes: Chaple y Sola. Teléfono A-2736.
V1 23639 27—7 Julio.

VEDADO: VENDO DOS CASAS: UNA cuadra del Parque Menocal. Miden 25 de fondo por 13.66 frente. Se componen sala; comedor; tres cuartis; dos bajos; cuarto de criados; cocina cada una. Son baratísimas, a cualquier precio; lo mismo una sola como las dos. Informan: Teléfno F-6253.
V1 23129 24—4 Julio.

VENDO POR TENER QUE EMBARcarme, una casita de mampostería, con más terreno para fabricar. Mide 9.53x22 varas. La doy en dos mil cien pesos. Oeste 37, entre Lacret y Luis Estévez, Santos Suárez. Informan: en la misma. I-3739.
V1 23473 26—11 Julio

VENDO: GERVASIO ENTRE CONcordia y Virtudes. Sala; saleta corrida; cuatro cuartos; azotea; dos patios. Para verla e informes: I-5322
V1 24251 30—9 Julio

GANGA: $2.700 VENDO, 2 CUADRAS de Toyo, casa. Portal; sala; saleta, tres cuartos; traspatio ladrillo y azotea; a la brisa. Facilidades de pago. Informan: Benavides 106.
V1 24503 1—4 Julio.

LOTE CASITAS PEQUEÑAS CON MUcha renta, nuevas, cielo raso, fabricación de primera. Rentan $250. Superficie: 770 metros. Poco contado, gran interés. I-5361.
V1 24485 1—6 Julio.

SE VENDE: UNA CASA EN LA CALzada de Luyanó tres cuadras de Toyo. Con portal, sala, saleta, cuatro habitaciones, espléndida cocina, servicios, patio y traspatio. Mide 7x35 metros en $4.700. Se admite $1,700 y el resto en hipoteca. Para informes Juan Abreu 36 (Luyanó).
V1 24541 1—5 julio

AMPLIACION ALMENDARES

Magnífica residencia, media cuadra tranvía, acera sombra, jardín, portal corrido, poorch, sala, recibidor, hall central, cuatro dormitorios, ambos lados, baños intercalados completos, ds cuartos y servicios de criados, cuarto desahogo, pantry, cocina gran de, cisterna tanque, dos bombas, garage, al fondo, traspatio con arboledas. 736 varas terreno. Se dan facilidades. Informes U-3543. Sr. Rodríguez.
V1 24601 1—7 julio

GANGA CASA MUY FRESCA
$7.000·00

Se vende situada en la Avenida Cuarta entre las calles Nueve y Diez del Reparto Ampliación de Almendares; a la acera de la brisa y a media cuadra de los carros de Playa Estación Central; con jardín; portal; sala; comedor; tres habitaciones; baño intercalado; cómoda cocina; garage; cuarto y servicio de criados y un gran patio; pintada interiormente al aceite; de entrada, $3,000; resto con facilidades de pago; señor Piñero; Edificio Castelleiro; departamento número 403; teléfonos M-2579 y FO-1598.
V1 24402 30 jul 10

SANTOS SUAREZ, $8,500

Vendo en este hermoso Reparto una gran casa sin estrenar con portal; sala; saleta con columnas de escayola; 4 grandes dormitorios; baño en color verde que cuesta mil pesos; 2 closets; comedor estilo Renacimiento; pantry; cocina; garage; cuarto y servicio criados con patio y traspatio; citarón y techos monolíticos; es preciosa; está a una cuadra de la línea; llave y más informes, Cuba 21 A; teléfono A-7150; señores Villamarín y Vallongo.
V1 24360 30 jul 3

MIRE POR LA SALUD DE SUS HIJOS Y POR LA SUYA PROPIA

¿Cómo lo consigue? Mudándose. Para los saludables y pintorescos repartos Miramar; La Sierra y Almendares. Pruebe y se convencerá; tengo algunos chalets en venta que son preciosidades por estar construídos con todos los adelantos modernos; sólo necesita usted de 1.000 o 2.000 pesos de entrada y el resto lo paga como si pagara un alquiler. Decídase y no siga siendo esclavo del casero; para informes, oficina: Chacón número 23; bajos; teléfono M-7730; J. P. Quintana.
V1 24221 30 jul 3

A PRECIO DE SITUACION VENDO precioso y moderno chalet de dos plantas en el Vedado; muy cerca al hotel Nacional; llame al teléfono F-5738.
V1 24298 30 jul 4

VENDO UNA MODERNA ESQUINA de tres plantas en la calle de Lealtad; con bodega en la esquina; renta $295; construcción de primera; es un negocio estupendo para sacar producción al capital; no trato con corredores; informes, Telf. U-7073; de 7 1|2 a 9 de noche.
V1 24131 29 jul 7

GANGA ESQUINA EN SANTA AMALIA

Se vende la esquina de Miguel y Gonzalo, toda sembrada con árboles frutales, a una cuadra de la Calzada; punto muy fabricado y al precio ganga de $2,50 la vara; señor Benítez; teléfonos M-9650, M-7058.
V1 24404 30 jul 10

VENDO LA CASA CARDENAS 72, dos plantas, en la primera oferta. Informan, teléfono A-5884.
V1 24422 30 jul 5

V-2. Solares

SE VENDE UN SOLAR EN LA CALzada de Buenos Aires número 8. Informan: en el 20.
V2 23886 28—13 Jn.

SOLAR EN GANGA

En lo mejor del Reparto Almendares; magnífico solar; acera sombra; entre las líneas Playa y Marianao; calle 18 entre Primera y Tercera; a $3,20 vara y facilidades de pago. Teléfono FO-1448.
V2 23957 28 jul 3

¡MAGNIFICA OPORTUNIDAD! EN 23 VEDADO

Le vendo de $10 a $13 vara, la medida que usted solicite. También en las calles 20, 21, 22, 24 y 26, con grandes facilidades de pago. Informa, su dueño: Dr. Aranda y M. Sañudo. Mercaderes 9, Dpto. 3, de 10 a 12 a.m Teléfono M-6173
V-2 E 223 Indf 26 en

SE VENDE UN SOLAR DE ESQUINA 20 x 40; Estrampes y Lacret; urge venta; informes en Animas y Belascoaín; bodega.
V2 23541 26 jul 4

SE VENDEN

SE VENDEN 2.910 VARAS DE TErreno, con frente a dos calles, en la parte más industrial de la Habana, al lado de la gran fábrica de jabón de Crusellas y Cía., en la Calzada de Buenos Aires. Informan: Cerro y Buenos Aires, "La Hoyadita".
V2 24176 30—8 Julio

APROVECHE ESTA OPORTUNIDAD: en lo mejor de Almendares, a una cuadra de la Tropical, vendo un solar en menos de la mitad de lo entregado; con buenas facilidades de pago Mide 8x30. Informan: en la bodega de 23 y B, Vedado.
V2 24163 30—3 Julio

TERRENO COMPRO

En el Vedado y Alturas de Almendares; Miramar y Country Club; lleve la nota a Cuba 21 A; bajos; o llame al teléfono A-7150; señores Villamarín y Vallongo.
V2 24359 30 jul 3

CALZADA Y PASEO, VEDADO

Se vende la magnífica esquina de fraile compuesta de 1.118 metros, con frente a Calzada y Paseo. Informan: Manzana de Gómez 364 Teléfono A-0333, de 9 a 11 a.m.
V2 333 17—3 Julio.

VENDO UN SOLAR 1.500 METROS, calle Corralfalso, al lado de Guanabacoa. 52 metros frente a la carretera. Terreno muy firme. Tengo que ausentarme del país. Muy barato. Informan: Aranguren 73 Guanabacoa. José Martínez.
V2 23230 25—5 Julio.

APROVECHE GANGA; VENDO CON facilidades de pago: dos solares en lo mejor de la Ampliación de Almendares; Avenida 6 casi esquina a 12; acera sombra; informan, I-5090.
V2 23390 25 jul 5

VENDO SOLAR ALTURAS ALMENdares; Avenida del Parque; por embarcarse su dueño; se da $5.50 vara al contado; informan, Calzada y 10; teléfono FO-2766; su dueño, Calzada y 12.
V2 24064 29 jul 4

EN LO MEJOR DEL REPARTO MIramar, calle ocho, acera de la brisa, a media cuadra Quinta Avenida, se vende a cuatro pesos vara un solar de 1,251 varas. Informes de 9 a 12:30 y de 3 a 6. M-1424.
V2 24625 1—3 juilo

SE VENDEN AL CONTADO, JUNTOS o separados, dos solares de 10x47 varas, en $2.000 cada uno, situados a la brisa, en la Calle A entre 10 y 12, Reparto Almendares. Informes: F-4272.
V2 24570 1—5 Julio

¡OPORTUNIDAD! CASI REGALAdo se vende un solar bien situado. Aproveche el día de hoy único. Informes I-4868, Princesa 10 altos.
V2 24627 1—8 julio

REPARTO LA SIERRA: SOLAR DE sombra; la mejor calle; esquina de brisa. 28 por 30. Precio de situación. Teléfono A-9042.
V2 24684 2—9 Julio.

AMPLIACION ALMENDARES: VENdo dos solares acera sombra, una cuadra carro; 325 varas. Dueño: F-2209.
V2 24734 2—5 Julio.

V-3. Fincas Rústicas.

PUNTA BRAVA: 2.000.000 METROS a 3 centavos. Carretera Guanabacoa. 500.000 metros a 4 centavos. Hoyo colorado. 2 millones metros, a 2 cts. FO-1168.
V3 23661 27—5 Julio

SE VENDEN: PEQUEÑAS FINQUItas, propias para granjas o quintas de recreo, con agua, luz, ómnibus cada cinco minutos, a pagar a plazos, sin entrada ni interés. Finca Mora Chica, Campo Alegre, Carretera Central que va a Matanzas en el kilómetro 8 calzada en construcción; junto al Reparto Diezmero, propietario capitán Miranda. Informes en la misma o Nacional Truz Compa, Cuba 76 y 78.
V-3 8223 9-9 ag

VENDO FINCA DE 4 CABALLERías, con un kilómetro de frente a la carretera, en las inmediaciones de Hoyo Colorado. Toda de cultivo. Arbolado y fábricas. Informes: Galiano 102.
V3 22942 23—8 Jul.

PRECIOSA FINCA QUE SE DESEA PERMUTAR POR CASAS EN LA HABANA

A 20 minutos de la Habana, con frente a dos carreteras y a un kilómetro del pueblo de Arroyo Arenas. Tiene noventa mil (90.000) metros de terreno; espléndida y amplísima casa de vivienda con teléfono, alumbrado y abundante y buena agua. Tiene grandes jardines; parque de recreo para niños; muy buena arboleda y siembras de frutos menores. Esta finca tiene un valor de $70.000 Su dueño acepta la propiedad que usted tenga y la diferencia hasta cubrir el valor de la finca quedará en hipoteca con facilidades y módico interés. Pida informes al apartado número 2542.
V3 22563 21—6 Julio

FINQUITA 10 MIL METROS: CIEN frutales; casa pisos mármol, véndese primera oferta. Arroyo Apolo, una cuadra Calzada. Dueño: Lonja del Comercio 434, de 10 a 12.
V3 24224 30—3 Jl.

FINCA 1 CABALLERIA

Próxima a la Habana, magnífica casa, amueblada, moderna, de madera; mucha arboleda; vacas, bueyes, caballos, carneros, gallinas, camiones, carros, aperos de labranza. $23.000. Gerardo Mauriz. FO-7815.

FINCA 2 CABALLERIAS

Buena casa; arboledas, $17.000. Otra, San Francisco de Paula, una y media caballería, $12.500. Gerardo Mauriz. FO-7815.
V3 24461 1—6 Julio

V-4. Establecimientos.

VENDO CARNICERIA SITUADA EN lo mejor de Marianao. Deja $100 libres. Calles Steinhart y General Lee. Marianao Telf. FO-7779.
V4 22620 21 jul 6

MUY BUEN NEGOCIO: SE VENDE una fábrica de embutidos, enseñando a trabajar. Informa: Sr. Lima San Ignacio 40.
V4 22944 23—3 Jn.

¿DESEA USTED COMPRAR TRES negocios en un mismo edificio, que le dejen 30 pesos diarios de utilidad? Llame al teléfono FO-9083.
V4 23099 24—9 Julio.

POR DESAVENENCIAS

De socios, se vende una bodega con $1.100 de contado y $2.000 en pagarés cómodos. Es una ganga. Véala, que le conviene. Vale $6.000. Informan: Jesús del Monte 305, almacén. Sr. García. Teléfono I-7525.
V4 24233 30—5 Julio

BODEGA SOLA ESQUINA: $8.500

Centro la Habana; muy cantinera; vende $60. Garantizado buen contrato. Alquiler: $70. Está a la moderna. Facilidades pago; persona formal. Informan: Antón Recio y Monte. Benito (café).
V4 24242 30—4 Julio

SESE VENDE UNA VIDRIERA DE tabacos, cigarros y quincalla y billetes de Lotería. Informa: José Varela en el café San Lázaro y San Francisco.
V4 23612 27—3 Julio

SE VENDE UNA VIDRIERA DE TAbacos; cigarros y quincalla; por no poder atenderla su dueño; Santa Clara y San Ignacio.
V4 24429 30 jul 4

SE VENDEN

SE VENDEN TODOS LOS ENSERRES de una bodega, juntos o separados, a precios de situación, por tener que hacer reformas en el local. Vives y Rastro.
V4 23259 25—3 Julio

SE VENDE ESTABLECIMIENTO; 8 años establecido; buena clientela y utilidades; pocos gastos; artículos de mucho consumo y necesarios; valor unos $4.000 más o menos; informan, San Rafael 37; altos; departamento número 1.
V4 24126 29 jul 3

VENDO TINTORERIA: $800. CLIENtela fija. Trabaja con caldera. No paga alquiler. Aprovechen la oportunidad. Informan: Antón Recio y Monte. Benito (café).
V4 24240 30—6 Julio

CAFE SIN CANTINA, CALZADA COmercial, vendiendo $28, la doy a prueba para que se convenza. Precio: $1.300, por asunto de familia. Informan: Antón Recio y Monte. Benito (café).
V4 24241 30—5 Julio

SE VENDE UN PUESTO DE FRUTAS Muy buena clientela, situado en Valle y Mazón. Para informes, dirigirse a su dueño, Alfredo Ley, en puesto, o llame al Telf. U-9704.
V4 24729 2——9 Julio

VENDO CAFE SIN CANTINA, PUNto comercial y a la moderna. Vende $60. Contrato 6 años. Barato alquiler. Precio: —5.000. Véalo, que le convendrá. Informan: Monte y Antón Recio. Benito (café).
V4 24718 2—15 Julio

VENDO BODEGA GUANABACOA, SO la esquina, muy cantinera, vende $50 No la puedo atender. Alquiler: $20. Precio: $4.000. Buen contrato. Informan: Antón Recio y Monte. Benito (café).
V4 24717 2—10 Julio

VENDO BODEGA EN LA HABANA: sola esquina; mucho barrio; vende $45. Alquiler $30. Mitad cantina. Precio: $2.700. Informan: Antón Recio y Monte. Benito (café).
V4 24716 2—6 Julio.

VENDO LA MEJOR CASA DE HUESpedes; muy barata; una cuadra del parque, por asuntos de familia, buen contrato, es un gran negocio. Obrapía 99; Muñiz.
V4 23903 28 jul 3

BODEGA EN $1.800

Tiene más de mercancías. En Habana, sola, esquina, moderna; muy cantinera; poco alquiler; casa para familia. Su dueño la vende por tener dos. Informes: Cerro 535, entre Tejas y Buenos Aires o en San Rafael y Oquendo (café).
V4 22814 23—3 Julio.

SE VENDE TIENDA DE ARTICUlos de señora. Buena venta. Punto céntrico. La doy barata, por tener otro negocio. Amistad 33.
V4 22933 23—3 Julio.

POR TENER OTRO NEGOCIO, SE vende vidriera tabacos, cigarros, quincalla, billetes. Buen contrato. Buena venta. Urge su venta. Informan: Monte número 10 (café) Sr. García.
V4 24252 30—4 Julio

SE VENDE UNA DULCERIA CON SU obrador moderno y buen contrato. Informan, Belascoaín y Concordia. Café Madrid. Martínez

SE VENDEN

SE VENDE UN CHEVROLET DEL 27 en buen estado, 4 gomas nuevas, cha pa alquiler, se da barato y con facilidades de pago. Informan J. del Monte 45 bodega.
V7 24538 1—4 julio

SE VENDEN DOS CHEVROLETS MO delo 27, otro del 28 en muy buenas condiciones; precio barato. Infanta No. 26 frente a la iglesia del Carmen.
V7 24652 1—4 julio

COUPE FORD 1929 CONDICION PERfecta precio $300.00. Vea a H. L. Sugg. Ford Motor Co. 23 y P. Vedado.
V7 24656 1—3 julio

$1000.00 DE REBAJA
MARMON "78" TURISMO "1929" de paquete. Garantizados por un año. Sólo nos quedan tres carros.
PLA AIXALA MOTORS
U-1799 — U-4327
27 entre Infanta y Marina
EDIFICIO "NASH"
J4 2 3 4 jul

VENDO PONTIAC SEDAN DOS PUERtas, del 29, como nuevo, en perfectas condiciones. Necesita dinero. Solo $350. No consigue carro igual por menos del doble. Carvajal, Real y Avenida Columbia, Marianao.
V7 4732C 23 Jn. Indf.

NO PIERDA ESTA GANGA
A precio de situación se vende un camión WHITE de 2 y media toneladas. Háganos una visita y se convencerá. Se dan facilidades de pago. Puede verse en Compostela 171.
V7 23284 25—3 Julio.

GRAN TALLER DE CHAPISTERIA
Reparación en general de radiadores pintura "Duco"; soldadura autógena, de Enrique Padilla, Infanta 8 entre Jovellar y San Lázaro Telf U-7267.
Esta casa pinta con "Duco" todas las reparaciones de los trabajos de chapistería, con precios muy reducidos y con toda garantía en las reparaciones generales. Mi interés es que sea usted un cliente para siempre.
V-7 12162 JIR. Indf

VENDO AUTOMOVIL H-C-S ESPEcial; cinco pasajeros; cuatro cilindros; seis ruedas alambre completas; buena pintura Duco; motor a toda prueba. $100; Obrapía 99; Muñiz.
V7 23899 28 jul 3

AUTOS DE USO: ZANJA 131
Vendemos los carros marcados desde $250. Dodgers con $100 entrada y $30 mensuales. Tenemos camiones de reparto baratos.
V7 23834 28—28 Julio.

PAGAMOS LOS CARROS MEJOR que nadie, pues los vendemos fácilmente. La única condición es que los compren un automóvil nuevo. Venga a vernos o avísenos al teléfono FO-7681. Agencia Ford de Marianao.
V7 4729C 23—Jn. Indf

CAMION FORD SIN FIN DE ESTAcas, buena carrocería; buenas gomas; perfectas condiciones; se vende en $150; Carbajal; Real y Avenida Columbia; Marianao.
V7 4710C 20 Jn. Ind.

UNA CUÑA FORD DEL 27; EN SOberbias condiciones de todo; se vende en cien pesos. Tengo otra funcionando bien en ochenta pesos; dos gangas; Carbajal; Real y Avenida de Columbia; Marianao.
V7 4713C 20 jun. Ind.

REGALO EN CIEN PESOS UN BUICK turismo; 4 cilindros; moderno; funcionando bien. Carbajal; Real y Avenida Columbia; Marianao.
V7 4714C 20 Jn. Ind.

SE VENDE CAMION REO, 2½ TOneladas, garantizado como nuevo; con gomas nuevas; $1.500. Vea al Sr. Durán, San Lázaro núm. 297. Agencia Reo.
V7 4749C 1—5 Julio

PROPIO PARA INDUSTRIA
Motor de Petróleo de 54 HP., marca "Diessel", alemán, completamente nuevo; tan sólo trabajó tres meses, o sea el tiempo que hace se instaló. Se vende por resultar chico por tener que ampliar la industria. Se da con facilidades de pago, con toda clase de garantía, inclusive con la de la casa que los representa. Puede verse éste, colocado, en Compostela número 171. Se dan facilidades de pago.
V7 23285 25—3 Julio.

MOTOCICLETA INGLESA MARCA Ariel, se vende en el jardín El Pensil, 4 y Quinta, Vedado, 12 a 3 p.m.
V7 24477 1—4 Julio.

SE VENDE UN HUDSON EN BUEnas condiciones; fuelle y vestidura nuevos y pintura de Duco. Informan: Obispo número 12, barbería.
V7 23262 25—3 Julio.

V-8. Instrumentos de Música

UN PIANO SE VENDE EN MUY buen estado en $80.00; Villegas 47; tercer piso.
V4 23729 27 jul 3

SE VENDE UNA PIANOLA STOwers completamente nueva, costó $1.000 se da $130. A y 27 No. 258. Vedado, Villa San Antonio.
V4 24479 1—4 julio

URGE VENTA AUTOPIANO ELECtrico Ampico con transformador; juego sala o recibidor y un juego cuarto completo último estilo; todo flamante. Verse de 9 a 12 a. m. Calle 4 182 entre 19 y 21; primero derecha; Vedado.
V8 24567 1-5 Jul.

AFINE SU PIANO CORRECTAMENte por un precio insignificante. Manuel Domínguez graduado en la Escuela de Dauguard, de New York, afinador y mecánico. Taller: Dragones y Zulueta. Teléfono M-3040.
Afinador 247 18—3 Julio

COMPLETAMENTE NUEVO VENDO piano Giralt; el único refractario al comején; lo doy excesivamente barato; San Rafael 141; bajos; entre Soledad y Oquendo.
V8 23931 28 jul 3

FABRICA DE PIANOS "PETERS"
La confianza de conservatorios, colegios, profesores y artistas por medio siglo. Afinaciones y reparaciones. Precios bajos Plazos cómodos. Garantía extensa y sólida. Villanueva 10 entre Luyanó y Herrera. I-2208
V8 22241 19—6 Julio

SE VENDEN

PIANOS, PIANOLAS Y RADIOS, procedentes de empeños, estamos realizando gran cantidad a precios muy económicos, garantía igual que nuevos. Ventas al contado y a plazos. La Predilecta, San Rafael y Oquendo.
V8 23929 28 jl 13

VENDO FLAMANTE PIANO "J. GIralt", de caoba, con marquetería. Se da muy barato, con facilidades de pago. "El Brillante", Aguila 139 entre San José y Barcelona.
V8 24281 30—4 Julio.

RADIOS DE USO A PRECIO DE SItuación: Philips con su gabinete, $50; Crosley con gabinete, $85; radiola 18 en $60; radios de batería a como quiera; admitimos a cambio de un Crosley como parte de pago cualquier radio de uso; victrola; ortofónica; máquina de escribir o cámara fotográfica. Casa Bautista; Consulado entre San Miguel y San Rafael; teléfono A-8012.
V8 24395 30 jul 3

V-9. Utiles de Oficina.

PARA OFICINA, VENDO MUY barato burós planos y cortina, máquinas de escribir, sumar, calcular, archivos, libreros, sillas giratorias, carpetas. Progreso número 3, casi esquina a Aguacate. M-8638.
V9 4588C 5 julio 5

MAQUINAS DE ESCRIBIR UNderwood, Remington, Royal, etc., vendo baratas garantizándolas. Especial atención órdenes del interior. Compro, reparo, alquilo. Acosta, Obrapía 30, casi esquina Cuba, A-1460.
V6 23985 28 jul 5

MAQUINA DE ESCRIBIR UNDERwood, como nueva, en sesenta pesos. Gustavo Pérez, Jacomino, Nuevo Hotel Luz, Amargura y Compostela.
V9 24720 2—5 Julio.

V-10. Cajas Registradoras.

VENDO CONTADORA "NATIONAL", dos gavetas dos contadores, marca $7,99; cinta tecla de pagos y mesa carambolas 4 x 8; seminueva; primera oferta. Cocina gas; cuatro hornillas; Obrapía 99; Muñiz.
V10 23904 28 jul 3

V-12. Objetos Varios.

BAULES Y MALETAS
Surtido completo de lo más fino hasta lo más económico; precios no vistos.
JOYAS, MUEBLES Y ROPAS
Las compramos siendo modernas, las empeñamos con interés módico, y las vendemos con facilidades de pago. Antes de comprar vea nuestra exposición y precios; se convencerá.
"LA COMPETIDORA"
Gloria e India. Telf.A6827.
1246 Ind. Jun 1.

REGALAMOS VIDRIERAS
de varios tamaños por desocupar el local; también tres armatostes; están en inmejorables condiciones; no reparamos en precios. Para más informes Zanja 68.
V-12 24571 1-11 Jul.

VIDRIERA CASI NUEVA, FORMA herradura, especial para dulcería. $60. O'Reilly número 55.
V12 24696 2—8 Julio.

SE VENDE MADERA EN BUEN EStado: ¾, 1, 1½ pulgadas. Aguiar 120.
V12 24271 30—4 Julio

CORREAS
TENERIA BELGA LUYANO
TELEFONO X-1566
V12 24247 30 jul 6

BILLAR; CARAMBOLAS; 4 X 8; seminueva; la doy primera oferta; contadora National, dos gavetas, dos contadores; marca $7.99; cinta tecla de pagos; cocina gas; Obrapía 99; Muñiz.
V12 23905 28 jul 3

GRAN SURTIDO DE CONTADOras, ventiladores, banquetas, cajas caudales, barras caoba, neveras y todo lo que necesite para establecerse. Precios sin competencia Habana 111.
V12 23815 28—13 Julio

SE VENDEN

ARMATOSTES: SE VENDEN PROpios para tiendas o tintorerías; están casi nuevos y se venden juntos o separados; también vendo una mesa de corte; una caja contadora que marca $69.99 y dos vidrieras modernas de mostrador con ocho y medio pies de largo cada una; precio casi regalado; informes, Jacinto González, I-4440.
V12 23971 28 jul 6

CEMENTERIO DE COLON: SE CEden bóvedas y panteones, listos para enterrar, a precios de situación Comodidades para el pago. Corro los trámites para exhumaciones y me hago cargo de todas clases de trabajos. A. P. Delgado 8 H 211, 23 y 21. Vedado. F-3661.
V12 24195 30—5 Julio

LIQUIDACION PERMANENTE DE vidrieras de mostrador, lunch, de todos tamaños; cajas de caudales; contadoras National; ventiladores; pesas Toledo; cantinas caoba y Vitrolite; lavamanos de baño; burós; no se repara precio; neveras; Monte 248; frente al Mercado.
V12 199 18 jul 3

VENDO DOS MIL MOSAICOS CATAlanes de uso; como nuevos; un servicio y lavamanos de baño interclado; dos puertas de cedro de calle; pueden verse: Compostela 116; teléfono A-2253.
V12 23875 28 jul 3

V-13 Máquinas de coser

MAQUINAS DE COSER, SINGER: TEnemos gran surtido de ovillo central. También 29-4 para remendar; 18-2 y 16-137 para zapaterías. Precios de situación; garantizándolas. Reparación a domicilio. San Rafael 142, entre Belascoaín y Gervasio. Teléfono U-4149
V5 12985 5—5 Julio.

CASAS DE PRESTAMOS

Préstamos
LA SEGUNDA COMPETIDORA. — Dinero en todas cantidades sobre JOYAS, MUEBLES, ROPAS y toda clase de OBJETOS DE VALOR. — Módico interés y absoluta reserva.
NOTA: Se compran y cambian muebles modernos. San Nicolás número 250, entre Gloria y Corrales.
TELEFONO M-2875
313 Indf. 1 my

PRESTAMOS
en todas cantidades, con garantía de fiadores.
COMPAÑIA DE PRESTAMOS E HIPOTECAS
Monte 18, Altos
casi esquina a Aguila.
A-8352
Ind. 1o. Julio.

PARA OFICINA Y DE OCASION
Burós planos y cortina; burós; máquinas de escribir, sumar; libreros, giratorias; mesas de máquinas; archivos; mimiógrafos; accesorios Véalos. Villegas 6. A-8054.

A 8054, DE OFICINA
Compro y empeño archivos; máquinas de escribir, sumar; burós planos y cortinas; mesas; máquinas; accesorios; cualquiel cantidad. Llame a A-8054.

A-8054, MAQUINAS EMPEÑO
Y compro de escribir, sumar, en cualquier estado; archivos; cajas archivos, caudales; mimiógrafos y accesorios en todas cantidades. Llame a A-8054
V D-6 E-317 Indf

DINERO E HIPOTECAS

Se Ofrece

DINERO
Doy grandes y pequeñas cantidades en hipoteca desde el 6% en adelante para la Habana y sus barrios; también tengo para los Repartos. Operación rápida y absoluta reserva.
JULIO C. GRANDA
Obrapía 33. Telfs. M-5921 y F-5759.
Z 13332 7 jul 8

PRESTAMOS DINERO EN 24 HORAS a grupos de empleados y damos grandes facilidades de pago. Cuba 33. Banco Nueva Escocia. Departamento 202. Sr. González.
Zso. 23225 25—25 Julio

Tenemos Grandes
Y pequeñas cantidades de dinero para hipotecas al mejor tipo, sobre fincas, casas en la Habana, Marianao y sus barrios, para fabricar. Martínez y Prieto O'Reilly 23 A-6951.
Z- 106 Indf 30 en

HIPOTECA: DOY AL 6%
En la Habana y sus Repartos, con buena garantía. Véame en Cuba 21-A bajos. Teléfono A-7150. Sres. Villamarín y Vallongo.
Zso 12592 3—4 Jul.

HIPOTECAS 6%
Villamarín y Vallongo, siempre tienen dinero para colocar en primeras y segundas hipotecas (verdad) Interés barato. También para fabricar. Cuba 21-A A-7150.
Zso. 23253 25—10 Julio.

DINERO E HIPOTECAS

JOSE P. QUINTANA
Ofrece dinero al 6 o|o en primera hipoteca sobre casas Habana; Vedado y reparto Miramar; Oficina: Chacón 23, bajos. M-7730.
Z 24222 30 jul 15

SIN INTERVENCION DE CORREdores, tomo diez mil pesos en hipoteca al 7 o|o con excelente garantía; llame al teléfono F-5738.
Z 24299 30 jul 3

DINERO
Ofrezco dinero en primeras hipotecas en partidas de 1.000 a 5.000 pesos, y también en pequeñas cantidades sobre muebles, automóviles, etc. El más módico interés y rapidez en las operaciones. Luis Hernández, Empedrado 35 altos. Telf. M-6864.
Zso. 23234 25—25 Julio

HIPOTECAS
Tengo para colocar, de un cliente, tres mil y 5.000 pesos al más bajo tipo de interés. Trato directo y operación inmediata. Notaría del Dr. M. Casacuberta. Empedrado 35 altos. Teléfono M-6864.
Zso. 23233 25—3 Julio

DAMOS DINERO SOBRE JOYAS y objetos de valor, con módico interés. Compramos oro y platino. Neptuno 199, esquina a Lucena. Telf. U-5154. Díaz y Chao.
Z 12897 4 julio 4

DA DINERO CON HIPOTECAS, PRImera y segunda. Compra créditos de todas clases y casas, que sea negocio. Llame a F. E. Valdés, de 8 a 9 y de 2 a 3 al I-7862.
Zso 24487 1—3 Julio

SOCIEDAD BENEFICA DESEA INvertir con interés módico y positiva garantía, desde $500 hasta $14.000. Para facilitar rapidez en la operación preséntense títulos. Neptuno 174, bajos. A-3222.
Zst 23721 27—5 Julio

EN HIPOTECA DOY $500 a $5.000, sin comisión Habana Repartos. También $6.000 a $50.000 y segundas hipotecas. Neptuno y Amistad, café, vidriera tabacos, Díaz.
Z 23435 1—5 julio

DESDE 3% AMORTIZANDO
DESDE 5% SIN AMORTIZAR
Dinero s/ Hipotecas
TIEMPO 2 6 MAS AÑOS a voluntad de Vd.
PAGAMOS NOTARIA
A-4358 M-6263 Altos Droguería SARRÁ
23597 26 jul 6

DESEO TOMAR EN 1a. HIPOTECA las siguientes partidas $10.000 al 8 por ciento garantía casa 2 plantas valorada en $20.000 $6.000 al 8 por ciento garantía casa de una planta valorada en $13.000. Tratos directos llame al Sr. Quintana.—M-7730 o FO-2188.
Z se toma 24584 1—3 jul

Se toma

TOMO HIPOTECA $2.500 SOBRE CAsa moderna, que tiene establecimiento que produce $200 mensuales. Los tomo para mejorar el negocio. Buena garantía. No corredores. FO-7239, Plácido.
Zse toma 24278 30—3 Julio

TOMO CUATROCIENTOS PESOS EN primera hipoteca sobre casa con su terreno, pago seis pesos de interés mensual y todos los gastos de escritura. Informes: A-0655.
Z se toma 24533 1—4 julio

PARA EL HOGAR

PH-1. Comidas a Domicilios.

TENIENTE REY 27. COMIDAS SAbrosas para familias, se sirve a domicilio con prontitud y esmero. Se admiten abonados al comedor. Precios de situación. Vista hace fe. Teléfono M-5139.
PH1 24606 1—16 julio

PH-2. Reparación de Muebles.

REPARACION DE MUEBLES
De todas clases y taller de tapicería. Especialidad en mimbres. Pintamos con "Pistola" Magníficas referencias de familias satisfechas de nuestro trabajo. Cumplimiento en los encargos es nuestra divisa. Pedro García, Hospital 19, entre San Rafael y San José. Telf. U-4424
PH2 4703C 14 jul 14

RESTAURACION DE MUEBLES
Por poco dinero en nuestro taller le dejamos sus muebles como nuevos; si están esmaltados y los quiere en barniz como se usa hoy; envasamos y tapizamos; especialidad en mimbres, reformamos antiguos haciéndolos modernos; San Rafael 141 C; teléfono U-6125.
PH2 24070 29 jul 14

AFINE SU PIANO O PIANOLA POR $2.50; absoluta garantía; Virgilio Fernández; procedente de grandes fábricas europeas; taller de reparaciones de pianos y victrolas y barnizado; Zulueta 36 y medio; teléfono M-3040.
24365 30 jul 30

SE ARREGLAN MUEBLES "EL ARTE"
Taller de reparación y reconstrución de muebles. Envases y embarques. Especialidad en pinturas, barnices y tapicería. Calle I núm. 69, casi esquina a Calzada. Telf. F-2312.
PH2 4706C 17—17 Julio

PARA EL HOGAR

QUIERE USTED ARREGLAR SUS muebles en Industria 33; teléfono M-7679; se barnizan; esmaltan; doran; tapizan y arreglan toda clase de muebles; se hacen trabajos de carpintería; a precio módico.
PH2 23321 25 jul 10

REPARACION MUEBLES, CASA Pardo, U-5761. Barnices muñeca fino, esmaltes Duco, decoraciones, pinturas mimbres a vapor, dorados, tapicerías. Azogamos lunas, reformamos y envasamos muebles. Garantizamos nuestros trabajos. Precios baratísimos. San Rafael número 130.
PH2 24330 30 jul 30

PH-3. Pinturas e Instalaciones

NEVERAS, MIMBRES, ESMALTO sistema Duco, igual que la fábrica. Barnices muñeca fino, esmaltes en general. Tapizamos y envasamos muebles. Precios baratísimos. Aniceto Calvo. A-3111, San Rafael 83.
PH3 12633 3—3 Julio

SEÑORES PROPIETARIOS: CUANDO necesiten pintar sus casas o muebles bien y por poco dinero, llamen a Ernesto Vich, al Telf. FO-7840.
PH3 22326 19 jul 3

PARA LAS DAMAS

PD-1. Peluqueros.

DAVID, EX-PELUQUERO DE GALIE y de la Americana ofrece sus servicios a domicilio; corte de melena, 60 cts.; ondulación Marcel o agua secada, 80 cts. Telf. M-6838.
PD1 13368 7—7 Jl.

PEREZ: PELUQUERO, EXCLUSIVAmente a domicilio. Damas, niños y caballeros, a 40 centavos. Teléfono M-8768.
PD1 24698 2—17 Julio.

PD-5. Especialidades

EXCEMICIDA DE MADAME SENtouré. Maravillosa pomada francesa, infalible para excemas, herpes, peoriasis, granos, fístulas. Poderoso específico para llagas, úlceras crónicas. Curas asombrosas. Venta: Sarrá, Jahnson, Taquechel. Depósito: Máximo Gómez 412. Dr. Moriet.
PD-5 G-8 Ador. Indf.

PD-6. De Interés para las Damas

"EL PENSAMIENTO" CALZADO A medida; hecho a mano. Especialidad para pies delicados o defectuosos. Pasamos a domicilio. No cobramos el lujo. Calzada del Cerro 771. (Frente a la iglesia). Telf 1-6157.
PD6 5306 21 jul 21

MANTONES DE MANILA; MANTIllas; peinetas españolas; trajes típicos de todas naciones; pinturas, maquillajes para artistas de teatro y de cine. Alquiler de disfraces para carnaval, de todas clases y estilos, los alquila PILAR, Virtudes 28, entre Aguila y Amistad. Teléfono M-9392.

FUERA CANAS. OBTENGA UN hermoso color negro o castaño usando "La Favorita", tintura instantánea y vegetal a base de Quina. Estuche, $1. De venta en boticas y sederías. Depósito: Peluquería PILAR, Virtudes 28. Teléfono M-9392.

CORTE DE PELO A SUS NIÑOS por expertos peluqueros, estilo americano y francés. Niños, 50 centavos. Niñas, modelo "Garzón"; niños, "Juana de Arco", 50 centavos. Señoritas, 80 centavos. Peluquería PILAR, Virtudes 28. Teléfono M-9392.

"PILAR": PELUQUERIA DE SEñoras y niños. Peinados, $1. Masajes, 50 centavos; manicure, 50 centavos; lavado de cabeza, 50 centavos; teñido del cabello, desde cinco pesos. Trenzas, moños postizos, cabello. Virtudes 28. Teléfono M-9392.
PD6 23319 25—25 Julio

MODISTA, CON VARIOS AÑOS DE práctica, encargada de taller, hace vestidos de holán y voile, desde un peso; de seda, dos pesos; todos los modelos. De niña, desde 50 cts. Corrales número 76. Tel. A-5713.
PD6 24593 1—7 julio

SENOS
Desarrollo o restauración por nuevo tratamiento de uso externo. Conserve la lozanía del seno; la belleza del rostro y la suavidad del cutis; con los productos Emegé. De venta en La Casa Grande; en La Dalia, Prado 106 y en La Filosofía. Consultas confidenciales por correo o teléfono; Mlle. Emegé; Industria 57; teléfono M-9513.
PD6 23560 26 jul 11

SE VENDE UN PRECIOSO TERNO antiguo, en oro y diamantes rosas formando hojas de parra, muy original. Tiene más de cien años. Y una concha de nácar, con la Pasión de Jesucristo, labrada a mano, con su aro de plata, muy antigua y muy original. Informan: en el Teléfono: A-1411.
PD6 24675 2—6 Julio

PARA LAS DAMAS

MODISTA QUE TRABAJO VARIOS años de encargada de una casa de modas. Hace vestidos de holan y voile todos los modelos por un pesa de seda dos pesos. San Nicolás 105 altos (entre Reina y Salud) Teléfono M-8111.
PD6 24587 1—4 julio

DAMAS: DISTINGANSE SOCIALmente solicitando "gratis" ejemplar "El Hogar que Encanta". Conocerá maravilloso sistema para atraer simpatías al hogar. Remita sello para contestación; Monte 78; Habana.
PD6 23832 28 jul 3

PARA CABALLEROS

HERNIAS
Vendaje especial, cómodo y sencillo Fajas reductoras. Corsets para desviación de la columna vertebral y aparatos para toda clase de imperfecciones. Emilio P. Muñoz. Ortopédico. 20 años establecido. Consulado 59-D. Teléfono A-9559.
K 411 30d v. 13 my

TRAJES A MEDIDA, MAS BARATOS que hechos. Confección garantizada. Shantung belga, 2 pantalones, un saco, $6.50. Dril Imperial, lino puro, 2 pantalones, un saco, $7.50. Dril blanco, número 100, saco pantalón $10. Bonifacio Hernández. Monte número 110.
K 24284 30—7 Julio

MARTINEZ, TELEFONO M-9654
Compro ropa usada; zapatos y todo objeto de vestir de caballeros. Monserrate y Teniente Rey. Teléfono M-9654.
K 13647 9—13 Julio.

ENSEÑANZAS

E-1. Academias.

Academia de Inglés ROBERTS
MALECON 31
Clases nocturnas; $5.00 mensuales—Clases particulares por el día en la Academia y a domicilio ¿Desea usted aprender pronto y bien el idioma inglés? Compre usted el METODO NOVISIMO ROBERTS, reconocido universalmente como el mejor de los métodos hasta la fecha publicados. Tercera edición pasta. $1.50.
E1 1283 Ind. 1 Jun.

BAILES WILLIAM
Aprenda Son, Danzón, Foxtrot, Pasodoble, Vals. 5 bailes $10. Son y danzón. $5. Con derecho a clases hasta aprenderlos. Bailes españoles, castañuelas, bailes teatrales. Casa particular. William. M-3643.
E1 14295 12—12 Julio.

Dr. Baldor
ARITMETICA, ALGEBRA, GEOMETRIA, FISICA
Academia Particular
AMBOS SEXOS
Calle 12 esq. 13.—Vedado
Tels. F-4777—U-4436
E1 22997 23—3 Julio.

ATENCION
Nueva Academia "Lanuza". Bachillerato, Comercio, Mecanografía, Taquigrafía, Inglés. Ingreso a las distintas Escuelas Superiores Oficiales, y clases de música. Lugar céntrico. Calzada de San Lázaro número 341, bajos (derecha) entre Mazón y Basarrate. Habana. Telf. U-3745. Venga hoy y no lo deje para mañana.
E1 24267 30—3 Julio

PRONTUARIO DE LOS VERBOS INGLESES
INNOVACION NOTABLE
Diccionario-Gramática Manuable
Que facilita grandemente el rápido conocimiento del inglés. De venta en las principales librerías.
E1 24273 30—15 Julio

ACADEMIA DE BACHILLERATO Y COMERCIO
CURSILLO DE VERANO
Clases de ingreso y de todas las asignaturas del Bachillerato. Especialidad en Aritmética, Algebra, Geometría y Trigonometría, Física, Gramática, Preceptiva, Inglés. Tres años de éxito constante. Nuestros alumnos obtuvieron las mejores notas. No hay suspensos. Puede comprobarse. Atención individual y empeño.
INGRESO
Y repaso de las asignaturas de la Escuela de Comercio. Ingresaron todos nuestros alumnos el año pasado.
Para más informes, agradecemos las visitas o visitamos.
Empedrado 40, altos, entre Habana y Compostela. Teléfono M-9470.
E1 4748C 30 jul 6

ACADEMIA NEWTON
BACHILLERATO
Ingreso en el Instituto, en la Universidad y en las Escuelas de Cadetes y Marina Nacional. Animas 113. Habana. Teléfono A-5652. La mejor recomendación para los exámenes es el título de suficiencia en sus asignaturas. Si usted desea adquirir una buena preparación para los exámenes de Septiembre, acuda a la ACADEMIA NEWTON donde, si Vd. estudia, podrá asegurar el éxito en el examen. Director: Tomás Segoviano.
E1 24594 1—8 julio

ACADEMIA DE ESTUDIOS GENErales. Ingreso Instituto, Escuelas Normales y de Comercio. Taquigrafía, contabilidad y bachillerato. — Aguacate 15. Teléfono M-2671.
E1 24581 1—8 julio

ENSEÑANZAS

(ENSEÑANZA); BAILES MODERnos; se enseña por el día y por la noche; Amistad 154; altos.
E1 23774 27 jul 5

ESTUDIE POR CORREO
Con absoluta perfección: Aritmética, Teneduría de Libros, Mecanografía, Taquigrafía, Ortografía, desde cualquier parte de la República. Sistemas eminentemente prácticos, distintos a cuantos pudiera conocer; sorprendentes resultados. Cientos de alumnos satisfechos, nuestra mejor garantía. Solicite más detalles por Correo y se convencerá. Gran Academia "Mercurio". Dragones 42. Habana.
E1 24505 1—16 Julio

ACADEMIA "EUCLIDES": LEALTAD 142, esquina a Estrella. Repasos: Aritmética, $5; Algebra $5; Geometría $10; Mecanografía $2; Taquigrafía $2; Aritmética y Ortografía $3; Instrucción primaria $3.
E1 24219 30—4 Jl.

ACADEMIA CORTE ALEMANY
Hágase rápidamente excelente cortadora, aprendiendo el facilísimo y moderno sistema Alemany, el mejor de la Habana. Será modista afamada. Confeccionará trajes "chic" parisién. Cortará, probará sin retocar nada. Graduamos con título Profesora. Clases domicilio y correspondencia. Virtudes 41. Admitimos internas y media internas. Teléfono M-2065. Directora.
E1 14078 11—11 Julio

"INSTITUTO COMERCIAL": DIA y noche. Teneduría, Aritmética, Caligrafía, Redacción, todo $5.00 mensuales. Inglés, Taquigrafía Pitman, Mecanografía, Ortografía, 5 pesos. Diploma y empleo final. Primera Enseñanzt, pupilaje. Belascoaín 195. Teléfono M-1803. Pida folleto.
E1 22580 21—21 Julio

GRAN ACADEMIA DE CORTE NACIONAL
SISTEMA "SERRA"
Damos títulos de profesoras en un mes. Admitimos pupilas y medio pupilas. Clases por correspondencia, día y noche, domicilio. Vendemos el valioso método Serra. Lealtad 82. M-6846. Paquita Serra.
E1 13705 9 julio 9

LUIS B. CORRALES
Director de la Gran Academia Comercial, de Idiomas, Taquigrafía y Mecanografía, premiada en el Concurso Profesional de 28 de Mayo de 1922, y que más expertos tenedores de libros ha dado a Cuba, trasladó esta Academia a la calle de Aguila 96 entre S. José y Barcelona. Clases de día y de noche. El que presenta en el Comercio o la Banca las títulos que expide esta Academia no necesita más recomendación.
E1708 Indf. 1 Ag.

ACADEMIA "GRECIA"
Enseñanza garantizada de estas especialidades: Inglés por un competente profesor; Taquigrafía Pitman, Mecanografía; Gramática, Aritmética, Algebra y Preparatoria. Seriedad y disciplina. Modestos honorarios. Luz 55, esquina a Picota.
E1 14076 11—11 Julio.

ACADEMIA GENERAL CALIXTO GARCIA
San Lázaro 339, altos, entre Basarrate y Mazón, Preparación para ingreso en las Escuelas de Aviación Militar, Morro, Mariel, Marina de Guerra y Mercante; Universidad e Instituto. Cursos completos de inglés y francés. Informes: Comandante Whitmarsh, Director.
E1 4600C 12—12 Julio.

ACADEMIA MANTICI; CLASES DE piano; violín; mandolina; solfeo; en la academia colegios particulares y domicilio, maestros y maestras. San Lázaro 309 A.
E1 23999 28 jul 5

E-2. Colegios.

COLEGIO SAN ELOY
Pupilos desde $18.00 al mes. Primera Enseñanza. Preparatoria. Bachillerato. Idiomas y Comercio. Se admiten internos, medio internos o externos. Calzada del Cerro núm. 620. Habana. Teléfono I-6002. Pida prospectos.
E2 88 17 jul 21

COLEGIO; SE CUIDAN NIÑOS DE todas edades; dándoles instrucción; calle 18 e. 're 9 y 11; Vedado; señorita Menéndez.
E2 23294 25 jul 3

COLEGIO "SALVADOR"
Primera enseñanza. Para niños y niñas. Se admiten medios pupilos. Clases especiales para señoritas. Mecanografía, taquigrafía e inglés; bordados y trabajos manuales; piano mandolina, solfeo. Clases nocturnas. San Leonardo 92, entre Serrano y Durege. Teléfono I-3523.
E2 12664 3——3 Julio

E-5 Profesores

PROFESOR DE INGLES: DR. VRETtos. Ofrece sus lecciones de idioma inglés a domicilio o en su casa. Método práctico de conversación. Adquisición rápida del idioma. Precios convencionales. Industria 100 altos. Teléfono A-4951.
E5 22973 23-8 julio

PROFESORA DE PIANO: DA CLAses a domicilio y en su Academia. Enseña por cualquier plan. Exámenes en el Conservatorio. Amistad 96, altos. Teléfono A-8537.
E5 24700 2—10 Julio

ENSEÑANZAS

PIANO Y SOLFEO: DOY CLASES. También a domicilio. En poco tiempo tocará lindas piezas y será profesora estudiando por mi práctico sistema. A-0225. Precios económicos.
E5 4587C 5—5 Julio.

PROFESORA FRANCESA
Graduada de la Universidad de Paris
Da clases de Francés y Literatura a domicilio y en su Academia. Calle 4, número 253 entre 25 y 27. Vedado. Teléfono F-2658.
E-5 1862 Indf 1 sept

PROFESOR DE MATEMATICAS Y física; Habana 61; teléfono A-0305.
E5 24054 29 jul 6

¿SUSPENDIO USTED? PREPARESE para Septiembre estudiando Aritmética Razonada y Algebra. Preparatoria al Instituto con programas oficiales. Absoluta garantía. Precio módico. Cruz. U-2385. Montero 34, altos.
E5 23224 25—10 Julio.

EL DR. SERAPION DARA, EN LAS vacaciones, cursos de Inglés y Preparatoria para el Instituto, Escuela de Comercio, Comadrona, etc. Garantiza éxito. Gervasio 116, altos.
E5 23322 25—10 Julio.

CLASES DE INGLES: PARTICULAres y colectivas; se prepara para los exámenes del Instituto; precios moderados; Virginia Burtner; profesora americana; Edificio Gómez; Morro y Genios; teléfono A-4604.
E5 23327 25 jun. 16

ACADEMIA MONSERRATE
Primera enseñanza, $4; preparatoria, $6; incluído inglés fonético-gramatical en ambas pensiones; San Nicolás esquina Cancordia; informes, parroquia de Monserrate; Telf. M-8819.
E5 23325 25 jn 30

DOCTORA EN PEDAGOGIA CON excelentes referencias, da clases de primera y segunda enseñanza a domicilio; teléfono A-4495.
E5 24431 30 jul 7

GARANTIZO VD. HABLARA INGLES
Pronto, tomando clases individuales conmigo. Aquí no perderá tiempo ni dinero. Instrucción superior a clases colectivas. Aseguro enseñanza gramatical rápida y práctica. Especialidad conversación y perfeccionamiento. Competente profesora americana, que sabe enseñar. Galiano 93, altos Banco Canadá. M-1307.
E5 24266 30—5 jul.

INGLES; TENEDURIA; TAQUIGRAfía (inglesa y española); Ortografía. Mecanografía; Matemáticas; Dibujo Lineal y Mecánico. Enseñanza a domicilio por el profesor F. Heitzmon. Honorarios, 11 pesos mensuales individuales; 6 pesos colectivos. Se darán más informes por escrito o personales, en Reina 30 altos.
E5 1305 16—18 Jn.

MAESTRO AMERICANO DE INGlés, abogado con certificado de la Universidad de Yale. Clases particulares y colectivas ($5.00 mensuales). Teléfono I-3451.
E 5 14730-731 15 Julio

INGLES; FRANCES; ENSEÑA PROfesor extranjero; diez años enseñando en la Habana; conversación; gramática; traducciones; clases individuales; clases limitadas colectivas, $5.00 mensuales; Amistad 70; esquina San Miguel; A-0584.
E5 23808 28 jul 3

E-6 Institutrices

REFINED LIGHT COLOR WOMAN desires position as nursery governess, nurse of companion to children or young ladies. Has references. — Can teach English correctly. —Tel. F-2574.
E6 24466 1—4 julio

DE INTERES GENERAL

ABANICOS DE CARTON
Para anuncios
$15, $17 y $20 millar
Pida muestras
CESAREO GONZALEZ
Sol 90. Teléf. A-7982. Habana
I E1417 28 jul 8

ZALDO & Co.
Cuba 76-78. Habana
CORREDORES
Hipotecas por cuenta ajena. Administración de bienes. Compra venta de valores y fincas.
Agentes comisionistas, representantes de The Fine Art General Insurance Co. Ltd. Compañía Inglesa de Seguros contra Incendio. Hermann Paulsen, Ilnenau, efectos para laboratorios y farmacias.
I— E2442 Indf. 18 Oct.

CARTUCHOS PARA HELADOS
Desde $2.00 el millar
CESAREO GONZALEZ
Sol 90. Teléf. A-7982. Habana
I E1415 28 jul 8

VASOS DE PAPEL
PLATOS DE CARTON
Servilletas y Manteles para Pic Nics
CESAREO GONZALEZ
Sol 90. Teléf. A-7982. Habana
I E1416 28 jul 8

JOSE GARDELL GARRIGO
Contratista de obras; construye; amplía y repara casas y adapta locales para industrias y comercios; pídame presupuesto; Santa Irene 105, teléfono I-2696.
I 24315 30 jul 30

FOLLETIN 64

PAUL BOURGET

EL DEMONIO DE MEDIODIA

VERSION CASTELLANA POR M. R. BLANCO-BELMONTE

Esta obra es de «La Moderna Poesía» y «Cervantes», Obispo 135 y Galiano 62

for o a los mercaderes? Si «Hakeldama» denuncia abusos, ¿de dónde procede el escándalo? ¿Del libro o de los abusos?»

—«Hay que averiguar si Fauchon denuncia abusos, dijo Savignan, «o si se rebela, sencillamente, contra la autoridad legítima. ¿En qué te fundas, hijo mío, para resolver de plano una cuestión de este género?»

—«Con tu silencio tendrías bastante, papá», respondió Jacobo. «Sí», insistió, «hace ya diez días que comenzaste a estudiar el «Hakeldama» y desde hace días lo he notado bien, evitas hablarme de esto. Además, no escribes el artículo que te han pedido para «El Germen». ¿A qué se debe todo esto, sino a que tú mismo sientes que hay en ese libro una fuerza de verdad irrefutable?»

—«Entonces», dijo el padre dolorosamente, «¿interpretas

LA BANCA ADOPTA MEDIDAS SOBRE LA PESETA DESPUES DE EXTENSA DELIBERACION

SE AUTORIZARAN LOS ACTOS POLITICOS EN TODA ESPAÑA

UN MOVIMIENTO DE HUELGA FRACASADO POR LA G. CIVIL

Las fuerzas hicieron volver al trabajo a los obreros

TRANQUILIDAD EN ESPAÑA

28 sindicalistas, procesados por el movimiento en Madrid

SAN SEBASTIAN, julio 2. (AP). Por haberlo reclamado las autoridades civiles de los pueblos de Rentería, Pasajes y Herrera, salieron de esta ciudad fuerzas de la Guardia Civil con el fin de reprimir cualquiera alteración del orden público por parte de los obreros que se habían declarado en huelga, paralizando todas las industrias y el tráfico.

El malestar duró poco tiempo, pues apenas llegaron a los citados lugares las fuerzas de la Benemérita, la mayoría de los obreros se reintegraron al trabajo, reanudándose la vida normal.

La Guardia Civil patrulla las calles y ocupa los puntos estratégicos, habiendo practicado algunas detenciones entre los promotores del movimiento.

TRANQUILIDAD EN ESPAÑA

MADRID, julio 2.— (AP).— El General Berenguer y el Ministro de la Gobernación declararon al mediodía de hoy que las noticias oficiales que han recibido acusan absoluta tranquilidad en toda España a excepción de los movimientos que se plantearon esta mañana en algunos pueblos de la provincia de Guipuzcoa y que a juicio del gobierno, carecen de importancia.

28 SINDICALISTAS PROCESADOS

SEVILLA, julio 2—AP.— El Juzgado especial que entiende en la causa iniciada con motivo de la huelga revolucionaria de esta ciudad ha dispuesto el procesamiento de 28 individuos a quienes considera como principales responsables de los desórdenes.

La mayoría de los procesados son sindicalistas, figurando al frente de los mismos un ciudadano alemán llamado Adame, que según se ha probado distribuyó entre los leaders obreros grandes sumas de dinero, que se supone provienen de Rusia.

RESTAURACION DEL TEMPLO DEL PILAR

Una circular recordatoria de la cantidad necesaria para esta obra

ZARAGOZA, Julio 2. (ST). La Junta organizadora de la suscripción para las obras de restauración del templo del Pilar, ha lanzado una breve circular, que se repartirá profusamente, dirigida a los devotos de la Virgen, dándoles cuenta del estado en que se halla el templo y recordándoles los motivos que a los católicos de todo el mundo, y especialmente a los españoles y americanos, obligación a contribuir a la suscripción abierta para llevar a cabo las obras necesarias de consolidación del templo.

Al mismo tiempo el periódico zaragozano Heraldo de Aragón se ha dirigido a todos los de España para que cada uno haga un donativo en metálico con destino a la reconstrucción de la Basílica del Pilar, de manera que la Prensa española colabore principalmente en esa obra de conservación de una reliquia de la fe, de la tradición y de la historia.

La suscripción es para reunir seis millones de pesetas.

PERMITIDOS POR EL GOBIERNO LOS ACTOS POLITICOS

Se autorizarán paulatinamente según declara el general Marzo

EN LOCALES CERRADOS

Un homenaje a los héroes del combate naval en Stgo. de Cuba

MADRID julio 2.— (AP).— El ministro de la Gobernación, general Marzo, manifestó esta tarde a los periodistas que aunque el consejo de ministros celebrado hoy no se ocupó de política, el criterio del gobierno es autorizar paulatinamente la celebración de los actos políticos en todo el país.

Agregó el general Marzo que no se pondrán dificultades a la celebración de actos sociales, pero los políticos tendrán que efectuarse necesariamente en locales cerrados.

HOMENAJE A DOS HEROES DEL COMBATE NAVAL DE SANTIAGO DE CUBA

VIGO, julio 2.— (AP).— Con motivo de cumplirse treinta y dos años del combate naval de Santiago de Cuba, el vecino de esta ciudad don Juan Fernández que asistió a aquel combate en calidad de sargento, ha elevado al ministro de Marina una instancia relatando el hecho histórico y pidiendo que se pongan los nombres de Antonio Eulate y Luis Fajardo respectivamente a dos de las unidades de la escuadra como homenaje a dichos héroes.

UNA CHARLA DE GARCIA SANCHIZ

Está desencantado por no haber visitado a Cuba en el Zeppelin

MADRID, julio 2 (ST).— En la residencia de los marqueses de Bellamar, dió una «edición» de su periódico hablado, «El Clamor» Federico García Sánchiz, acerca de su reciente viaje en el dirigible Conde Zeppelin, Sevilla-Sevilla.

La charla lírica duró una hora, y en ella fué mostrando García Sanchiz, en breves párrafos, todo de Friedrichshafen con su pequeña estación rural y su museo del Conde de Zeppelin.

Eckener el antiguo periodista Lehmann, la tripulación.... La salida; después, el Rhin, la Selva Negra, el valle del Ródano, Lyon, Baleares, Almería, Málaga Sevilla y después el salto.

Y en el salto del Atlántico en el que había gran lugar al idealismo, con párrafo encantador muestra el abrazo del «Cap Polonio» y del «Conde Zeppelin» y en ese abrazo la palabra que se dijeron al oído: Alemania, Alemania....

El recibimiento en América grandioso; Brasil, con sus grandes agasajos, la vuelta y el paso por la gran fábrica de azúcar, que es Puerto Rico; el desconsuelo de no pasar por nuestra nena, por Cuba, y la llegada a Nueva York. Por fin... la vuelta.

En muchos párrafos y al final de la charla, recibió García Sanchiz muchos aplausos y unánimes muestras de simpatía.

EL TIEMPO EN ESPAÑA

MADRID, Julio 2. (AP.)—El tiempo es bueno en toda España, sin notarse el calor que otros años. Las temperaturas máxima y mínima en Madrid durante las últimas veinticuatro horas fueron 24 y 13 respectivamente: en Barcelona, 30 y 21; en Málaga, 31 y 29 y en Alicante, 29 y 22.

UN ESTUDIO SOBRE EL PROBLEMA DEL ACEITE DE ESPAÑA

Su aspecto económico fué tratado en una conferencia

POR EL DR. B. CAÑETE

La producción de aceite es inmensamente mayor al consumo

SEVILLA, Julio 2. (ST). — En el Círculo de la Derecha Social Democrática dió el señor Antonio Bermúdez Cañete su conferencia sobre «El Problema del Aceite Español en su Aspecto Económico».

Comenzó el orador agradeciendo la invitación que se le hizo, y desarrolló el fundamento del precio del aceite, como resultante directa de la oferta y la demanda. El orador hace gala de sus conocimientos de economía, exponiendo las causas que determinan las alteraciones y estabilización de los precios. Habla de las sustituciones de productos en la práctica y estudia el problema de la producción nacional, señalando dos productos— el trigo y el azúcar— en los cuales el Gobierno, de acuerdo con los productores y el pueblo, puede determinar el precio estable.

La producción de aceite es inmensamente mayor que el consumo. Por lo tanto, el precio depende de la competencia de los mercados extranjeros.

Después de elogiar el cultivo del olivo en Andalucía hace una exposición de estadística de los precios del aceite en algunos años atrás. Se refiere a la acción de propaganda. Califica de desastrosa la política de algunos Gobiernos que restringieron y aun prohibieron la exportación de algunos productos españoles.

Entiende que las causas de la crisis por que atraviesa el aceite obedece a dos: la escasa protección del Gobierno a los agricultores, en su aspecto de ampliación del crédito agrícola y la falta de información de los mercados del mundo.

Terminó afirmando que el problema económico de España es la falta de preparación y dirección técnica, sobre todo en lo que respecta a la producción agrícola. El señor Bermúdez Cañete, que fué interrumpido varias veces durante su interesante disertación, fué ovacionado y felicitado al final.

COMPRADOR UNICO DE LOS NITRATOS

En España ha entrado en vigor este nuevo sistema

MADRID, Junio 2. (ST.)—Desde ayer ha entrado en vigor, para toda España, el nuevo sistema de Comprador Unico de nitratos, o sea la concentración de compras en una sola agencia, para mayor beneficio de la agricultura nacional, pues hasta ahora los nitratos de Chile eran vendidos en la península y el protectorado, a precios más altos que en otros países del mundo.

El concesionario o Comprador Unico, es el Banco Exterior de España, el cual actúa ya en las siguientes condiciones:

El Banco Exterior de España es el único consignatario, y por lo tanto, el único comprador de nitrato de Chile para España. El precio de dicho nitrato tendrá que ser aceptado por el Gobierno español. El Banco cede los cargamentos de abonos que lleguen a las costas españolas, a una sociedad filial, constituida por mitades entre la Asociación de productores de Chile y el Banco Exterior y presidida por un delegado del Gobierno. Dicha sociedad manipula el nitrato y lo entrega a la misma red comercial de intermediarios que hoy existe, sin más variación que la de que podrá venderlo también directamente a las entidades agrarias o federaciones de Sindicatos.

La sociedad filial tiene un capital de un millón de pesetas aproximadamente, y la financiación de sus negocios corre a cargo del Banco Exterior.

El costo de los fletes ha sido estudiado, pero queda en manos de los productores chilenos, porque es evidente que ofreciendo contratos de flete para un volumen que pasa de los dos millones de toneladas, los logra más baratos que España, quien puede ofrecer sólo una importación de 150,000 toneladas. Pero el Banco ha conseguido que si en igualdad de precio en el flete, ofrece barcos españoles para el transporte del nitrato a España, la «Cosana» o sea la Compañía Salitrera Nacional de Chile, ha de aceptarlos con preferencia a otros, beneficiándose así los transportes marítimos españoles.

En los días de la dictadura surgió una gestión encaminada a lo que ahora se ha realizado, es decir, la concentración de compras, para beneficiar al consumidor español de los nitratos. La oposición de una fuerte Compañía de Abonos, muy relacionada, según se dice, con los dirigentes de la agricultura oficial, frustró entonces el esfuerzo.

El Comprador Unico español ha coincidido casi con la constitución en Santiago de Chile de la Compañía Salitrera Nacional, que en estos días ha sido aprobada por las dos Cámaras chilenas.

MADRID, Julio 2. AP El Consejo de Ministros acordó reprimir de manera enérgica las huelgas que presenten carácter revolucionario, según dice la nota entregada hoy por el Ministro de la Gobernación, General Marzo, la cual agrega que cuando las huelgas son planteadas con el único designio de paralizar los servicios públicos de carácter general constituyen actos sediciosos, castigados por el Código Penal vigente, cuya severa aplicación debe estimular el Gobierno por conducto del Fiscal del Tribunal Supremo.

El Gobierno está resuelto a no permitir que los agitadores utilicen a los obreros como instrumentos de perturbación.

EMPLAZAMIENTO DEL MONUMENTO A ANGEL GUIMERA

Premio de 20.000 pesetas a la mejor obra sobre arqueología

NOTAS DE LA EXPOSICION

Ha sido electa ya la nueva junta del Colegio de Abogados

(De nuestro Corresponsal)

BARCELONA, junio. — Por el Ayuntamiento se ha designado la plaza que se forma al final de la calle de Balmes en su cruce con la de Víctor Hugo y la Avenida del Tibidabo, como lugar donde ha de emplazarse el monumento al eximio dramaturgo Angel Guimerá.

También anuncia el Ayuntamiento—en cumplimiento de las disposiciones testamentarias ordenadas por don Francisco Martorell y Peña—el X Concurso para la Concesión del premio de veinte mil pesetas que ostenta el nombre de su benemérito fundador, al autor de la mejor obra sobre Arqueología Española, según el veredicto que emitirá en su día el Jurado que se nombrará una vez terminado el plazo de admisión de las obras, de acuerdo con las bases que lo regulan.

NOTAS DE LA EXPOSICION

—Dos grandes fiestas, deportiva la una, popular la otra, el campeonato de España de Fútbol y la cabalgata de los mercados, llevaron a la Exposición un enorme contingente de visitantes, como nunca se había conocido, ni aun en las verbenas.

Según nuestras noticias, que confirmaron los datos oficiales, se despacharon cerca de ciento cincuenta mil entradas y permisos de circulación para diez mil coches.

—Los elementos que tomaron parte en la fiesta romántica popular que se celebró en la Plaza Real, bajo los auspicios de la Juventud Hotelera, desempeñaron su cometido con gran entusiasmo.

La fiesta consistió en un gran baile al estilo de los que se organizaban en aquella época.

Los inolvidables bailes coreados de Clavé fueron ejecutados por un coro de más de un centenar de voces varoniles, acompañados por la famosa orquesta Els Fatxendas, de Sabadell. Esta agrupación musical completó el programa de la fiesta con unos bailes escritos exclusivamente por músicos ochocentistas. Las características americanas, tan celebradas, alternaron con los valses y polcas de obligado de cornetín y otros instrumentos de viento, que hacían las delicias de nuestros abuelos.

EL COLEGIO DE ABOGADOS

Se ha elegido la nueva directiva del Colegio de Abogados. Se presentaron cuatro candidaturas y desfilaron 637 letrados. Fueron proclamados los señores siguientes:

Decano, don Raimundo de Abadal y Calderó, 516 votos.

Diputado primero, don Alberto Bernis Comas, 475 votos.

Diputado segundo, don Alberto Bastardas: 518 votos.

Diputado tercero: don Odón Duran de Ocon, 569 votos.

Diputado cuarto, don Juan Casanovas: 561 votos.

Diputado quinto: don José Barbey, 501 votos.

Diputado sexto: don Julio Martínez Jimeno: 553 votos.

Tesorero: don Luis Jover Nonell, 512 votos.

Bibliotecario: don Fernando Valls y Taberner, 555 votos.

Secretario: don Federico Roda Ventura, 516 votos.

G. N.

EN PALACIO AYER LA COMISION DEL ESTUDIO DE LECHE

Con el general Machado acompañada del Dr. Fdez.

EL NUEVO REGLAMENTO

Oirá las partes en pro y en contra de su aplicación

Minutos antes de abandonar su despacho de la Secretaría de Sanidad y Beneficencia el doctor Francisco María Fernández, le fué facilitada a los repórters encargados de aquel Departamento la siguiente nota, relacionada como verá el lector, con la comisión designada recientemente para el estudio de los distintos problemas surgidos en la República en cuanto a la aplicación del Reglamento de Vigilancia de Abasto de Leche:

»La Comisión designada por el Secretario de Sanidad para informarle sobre la dificultad surgida con motivo de la aplicación del Reglamento de la Leche, fué recibida por el señor Presidente de la República, acompañada por el Secretario de Sanidad y Beneficencia, cambiando impresiones, además con diversas personalidades entre las cuales se encontraba el coronel Carlos Machado y el coronel César Muxó. La Comisión realizará una amplia labor en toda la República ya que los propósitos del gobierno son los de llegar a la más amplia interpretación del Reglamento de la Leche, teniendo en cuenta los intereses respetables de la industria lechera en el país, aunque sin perder los adelantos obtenidos en la pureza de a leche».

El DIARIO DE LA MARINA hace varios días publicó la noticia de que por el doctor Francisco María Fernández habían sido comisionados los doctores Victoriano Rodríguez Barahona, representante a la Cámara: Alfredo Comas, Secretario de la Comisión de Clausura de la Secretaría de Sanidad y Eudaldo Gómez, Jefe local de Sanidad de Santa Clara, para que se encargara de oir lo que pudiéramos decir »los intereses creados» en pro y en contra de la aplicación del nuevo Reglamento de Abasto de Leche, que ya lleva de implantado dos años y la mayoría de los industriales lecheros no lo comprenden y los jefes sanitarios encargados de hacerlo cumplir muchos no saben aplicarlo.

CAMPAÑA CONTRA LOS PERROS CALLEJEROS Y PARTICULARES

El doctor Francisco Pérez y López Silvero, Jefe local de Sanidad de La Habana, dirigió ayer una comunicación urgente al Jefe de la Policía Nacional, así como por conducto reglamentario al alcalde municipal, doctor Miguel Mariano Gómez Arias, recomendándoles llamen la atención de sus subalternos prohiban que los vecinos de la capital lleven perros de su propiedad a los parques y lugares públicos sin bozal, ni tampoco vacunados contra la rabia, con perjuicio de la salud pública.

También el doctor Pérez y López Silvero recomendó ayer mismo al Jefe de Veterinaria local de La Habana una vigilancia más estrecha contra los canes en evitación de que ocurra lo que en años anteriores que se registraron en La Habana numerosos casos de hidrofobia.

ESTUDIOS SOBRE EL CANCER

El doctor Nicolás Puente Duany, profesor de Anatomía Patológica de la Universidad Nacional, embarcó ayer para los Estados Unidos, donde visitará las ciudades de New York y Baltimore, con el fin de realizar estudios acerca del cáncer.

El doctor Puente Duany va comisionado por la Liga contra el Cáncer.

EL TESORERO PROVISIONAL DE LA DELEGACION FERROVIARIA NUM. 2, NO QUIERE HACER ENTREGA DE LA CAJA

Se ha negado a cumplir el mandato de la Dirección Central. Una comisión de ferroviarios visitó el Gobierno Provincial

ACUSACION A LA DIRECTIVA QUE YA HA TERMINADO

El Reglamento de la Sección de Sombrereros, rechazado de nuevo al ser presentado a la aprobación del Gobernador

El Tesorero de la Delegación Dos de la Hermandad Ferroviaria, no quiere hacer entrega de la Caja al obrero designado para ese cargo provisionalmente por la Dirección General de Camagüey según comunicó por carta telgráfica a aquel organismo.

Entre los ferroviarios reina profunda agitación. Una comisión acudió ayer al Gobierno Provincial, para conocer el estado en que se encontraba el asunto de las elecciones que habían sido anuladas, habiéndoseles informado que oficialmente no habían tomado ninguna determinación.

Se dió cuenta al gobierno del acta notarial levantada en días pasados, por la que aclamaban la candidatura de Pedro Peña Mirabal, a fin de que la autorizara para actuar.

Protestaron de la resolución del Comité Central de Camagüey, que trata de imponerles la candidatura provisional, integrada por elementos que en parte no son de agrado de la mayoría, y que han sido derrotados en las elecciones pasadas.

El Sr. Ernesto López que recibió a los comisionados les ofreció estudiar los asuntos de que le trataban.

El Tesorero señor Silva manifestó que él está dispuesto a entregar el Tesoro social al Gobierno de la Provincia, pero no al designado ilegalmente por la Central de Camagüey.

Hicieron una acusación de que la Directiva que había terminado sus funciones el día último de junio se había reunido y quería prorrogarse los poderes, estimando que ello es ilegal y contraviene lo dispuesto en el Reglamento.

Pidiendo al Gobernador que se les señale día para celebrar una Asamblea para ratificar en sus cargos a los campañeros designados por elección directa para regir los destinos de la Hermandad.

LA SECCION DE SOMBRERERO RECHAZADA

El Gobernador Provincial ha rechazado nuevamente el Reglamento de la Sección de Sombreros, presentado como de un organismo que formaba parte de la Federación Obrera Industrial de Cuba, institución que está reconocido legalmente por el Gobierno Provincial.

La Asociación Unión de Industriales Sombrereros, fué suspendida recientemente, y se estima que para burlar aquella resolución, la Federación incluía ahora dicha Sección, como integrante de la misma, lo cual ha sido rechazado también por el señor Gobernador.

RAQUEL MELLER HA SIDO CONDECORADA

El Rey la nombra Comendadora de la Orden de Alfonso XII

MADRID, julio 2 (A. P.) — El Rey Alfonso ha firmado un decreto nombrando Comendadora de la Orden Civil de Alfonso XII, creada para premiar las más destacadas actividades intelectuales, a la notable artista Raquel Meller. Puede decirse que es la primera artista del arte frívolo que ha obtenido semejante distinción en España.

CONGRESO OBRERO EN BARCELONA PARA OCTUBRE

MADRID, julio 2 (A. P.) — Una comisión de la Confederación General del Trabajo visitó hoy al ministro de la Gobernación, general Marzo, para anunciarle que en el mes de octubre celebrará en Barcelona un Congreso Internacional solicitando el oportuno permiso para poder cursar las invitaciones.

El ministro de la Gobernación prometió estudiar el asunto.

GRANADA HA RENDIDO GRAN HOMENAJE AL DUQUE DE SAN PEDRO DE GALATINO

Se le ofreció en el Ayuntamiento, como muestra de agradecimiento por su labor en pro de la Prov. y especialmente de Sierra Nevada

GRANADA, julio 2. (ST). — En el salón de actos del Ayuntamiento se ha celebrado el homenaje organizado por el Centro Artístico en honor del duque de San Pedro de Galatino, por sus trabajos en favor de la provincia y especialmente de Sierra Nevada.

El acto fué presidido por las autoridades y asistieron representaciones de todas las organizaciones locales.

La banda municipal interpretó en el patio del Ayuntamiento diversas composiciones.

El presidente del Centro Artístico don Juan José Santacruz, pronunció un discurso, en el que hizo resaltar la obligación que tenía Granada de corresponder con un acto como el que se celebraba a la labor del duque de San Pedro de Galatino. Puso de relieve la personalidad del homenajeado y terminó haciéndole entrega de un lujosísimo album con miles de firmas de todos los elementos de significación de la ciudad.

El duque de San Pedro e Galatino, muy emocionado, dió las gracias en breves y sentidas frases, exponiendo que cuanto hizo por Granada fué movido por el amor que siente por ella, sin mezcla, interés ni pasión bastarda alguna. Dijo que quería aprovechar la ocasión de hallarse reunidos tan heterogéneos elementos para proponer la constitución de una Liga Granadina que diera a la ciudad una fuerza ante los Poderes públicos para que no se viera postergada en sus necesidades y derechos. Afirma que es preciso estar a veces en condiciones de exigir, y esto no se logra sino con la unión de todos.

GRANADA, Julio 2. (ST). — El diario de esta ciudad "Defensor de Granada" está abogando por que se continúe las interrumpidas obras de la carretera de Sierra Nevada, que abriría la Alpujarra al deporte alpino y al turismo, y establecerá fácil comunicación con Trevélez, pueblo que por su inmensa altura (más de tres mil metros), por su situación al pie del Mulhacen, su clima excelente y las aguas mineralizadas de su río y manantiales quedaría convertido entonces en lugar ideal para establecer en él, sanatorios particulares o el tan necesitado sanatorio provincial o regional.

Invita "El Defensor de Granada» a todas las fuerzas vivas interesadas en la construcción de dicha carretera, como sociedades montañesas de Granada, Corporaciones del Patronado Nacional de Turismo, etc. etc., a concurrir a una asamblea donde se redacte una documentada solicitud al Gobierno, que probablemente, apoyada por el sentir unánime de la provincia, hará modificar el criterio del mismo en favor de la aludida carretera.

JUNTA RESERVADA DE LOS BANQUEROS ESPAÑOLES, AYER

Adoptaron acuerdos sobre la peseta, sin hacerlos públicos

VERANEO EN SANTANDER

Fué reducido a 10 céntimos el precio de los fósforos

MADRID, julio 2 (A. P.) — Esta mañana se reunieron los representantes de la banca española, respondiendo a la citación que se les había hecho por encargo del ministro de Hacienda, tomando algunos acuerdos relacionados con el problema de los cambios.

Las decisiones adoptadas se elevarán al Gobierno para su estudio.

A pesar de las indagaciones de los periodistas nada ha podido saberse acerca de los acuerdos tomados.

El dólar se cotizó en la Bolsa de Madrid hoy a 8.57 pesetas, lo que representa una mejoría.

REDUCCION DEL PRECIO DE LOS FOSFOROS

MADRID, julio 2 (A. P.) — El ministro de Hacienda ha dictado hoy un decreto reduciendo a diez céntimos el precio de la caja de fósforos, que hasta ahora se vendía a quince céntimos. Tiene por objeto esta medida acrecentar la venta de los fósforos, la que se ha visto muy mermada en los últimos años por la competencia que le hacen los encendedores automáticos, no obstante los impuestos que pesan sobre ellos.

COMIENZA EL VERANEO EN SANTANDER

SANTANDER, julio 2 (A. P.) — Están terminados ya todos los preparativos para el comienzo de la temporada veraniega, habiendo comenzado a llegar gran número de veraneantes, entre ellos muchos estudiantes americanos y de otros países que seguirán sus estudios en la Biblioteca Mennédez Pelayo.

LLEGAN OCHO GRUPOS DE AVIACION A LOS ALCAZARES

CARTAGENA, julio 2 (A. P.) — Han llegado al aerodromo de Los Alcázares, próximo a esta ciudad los ocho grupos de aviación que hacen un total de veinticuatro aparatos. Los aeroplanos salieron ayer de Madrid y realizarán distintas prácticas militares.

MADRID, Julio 2. (AP.)—En la reunión de banqueros celebrada hoy se estudió diversas cuestiones sometidas por el Ministro de Hacienda por conducto del presidente del Consorcio Bancario acerca de la situación actual de la moneda española y los medios conducentes para restablecer el palor de la peseta.

Dichas cuestiones se refieren al empréstito oro que realizó la dictadura y la influencia que puede haber tenido en la baja de los cambios, el establecimiento posible de la movilización del oro que posee el Banco de España, y otros factores análogos relacionados con el movimiento y actuación bancaria del país y ligados a los cambios exteriores.

Los banqueros acordaron, después de la deliberación contestar por escrito algunas de estas preguntas y verbalmente las otras respuestas que serán tomadas por taquígrafos, para que todas vayan a manos del Ministro de Hacienda Argüelles, quien al examinar esas contestaciones será asistido y documentado para las soluciones que el Gobierno adopte en su día con objeto de mejorar la situación de la peseta.

LOS DEPENDIENTES DE VIVERES AL DETALL SE DIRIGEN A AGRICULTURA

Gestionan que les sean rebajadas a diez las horas de trabajo. Investigaciones sobre quejas formuladas por algunos obreros

La Asociación de Dependientes de Tiendas y Víveres al Detall, que como ya hemos anunciado en distintas ocasiones, se han dirigido a la Secretaría de Agricultura, gestionando, le sean rebajadas a 10 las horas de trabajo, proponiéndose enviar en breve a dicha Dependencia del Estado, un escrito proponiendo el siguiente horario:

«Los establecimientos de Víveres al Detall, abrirán sus puertas para el despacho a las 7 a. m. cerrando a las 12 m. con un receso al medio día de dos horas, para que la dependencia pueda almorzar y realizar otras necesidades, reanudándose el trabajo a las 2 p. m. para darlo por terminado definitivamente a las 7 de de la noche.

Los dependientes fundan su petición en que desde las 5 y media a 7 a. m. no concurren compradores a los establecimientos, siendo por ello injustificado el tenerlos abiertos durante ese tiempo ocurriendo lo propio con las horas comprendidas desde las 12 a las 2 p. m. Estos datos dicen los dependientes que son conocidos por los propios detallistas que tienen materialmente comprobado que las horas de mayor venta tienen lugar de 9 a 11 a. m. y de 4 a 7 p. m.

—Por resolución del Sr. Secretario de Agricultura Comercio y Trabajo se ha declarado sin lugar el recurso interpuesto por Angélica Fernández contra la denegatoria de su jubilación dictada por la Cuban Telephone Company.

—Ha sido aprobado el presupuesto de gastos o egresos del Directorio Ferroviario correspondiente al ejercicio económico de 1930 a 1931.

—Ha sido nombrado Presidente del Tribunal de Examen de barberos y peluqueros de Sabanilla del Encomendador el señor Isidro Ibarria por haber renunciado voluntariamente dicho cargo el señor Justo Santos.

—El Sr. Secretario de Agricultura Comercio y Trabajo ha designado al Sr. Abelardo J. Adan para que haga las investigaciones correspondientes sobre las quejas producidas por los obreros contratados para las labores de la zafra en el Central «Boston» en Oriente. Dichos obreros interesan el reintegro de pasajes a la provincia de Santa Clara.

—Por resolución del Sr. Secretario de Agricultura se devuelve la fianza de $60.000 prestada por la Compañía Atlantic Frutera y Azucarera Cuba propietaria del Central Tánamo por haberse comprobado que ha reembarcado los inmigrantes autorizados para las faenas agrícolas de la última zafra.

En la Zona Fiscal de Oriente ha sido recaudada y depositada, durante la segunda quincena del mes de junio del presente año, por amortización de casas para obreros la cantidad de $330.72.

—La Aduana de Tunas de Zaza, dió cuenta a la Secretaría de Agricultura de haberle impuesto multas ascendentes a $100.00 (cien) a los señores Manuel Simo, Francisco Baños, Jesús Baños, José Gil Marquez, Pablo Rodríguez, Eladio López y Eugenio Bernal por violar la veda de la Blajaiba.

Salamanca y la Crisis Triguera

SALAMANCA, julio 2. (ST). —El Gobernador Civil ha sido visitado por una comisión de alcaldes y secretarios del partido de Peñaranda, que constituyeron una mancomunidad para la defensa de los intereses especiales del partido y generales de la provincia. También solicitaron el apoyo del presidente de la Diputación. Del delegado de Hacienda, señor Sánchez Esteban, solicitaron que concediera una moratoria en el pago de la contribución territorial a aquellos pueblos afectados por la crisis triguera. El delegado de Hacienda contestó que esto no entraba en sus atribuciones, pero que, llegado el caso, informaría con arreglo a la verdad del problema.

LO QUE CONTIENE DE INTERESANTE LA GACETA

Decreto presidencial autorizando al señor Juan Bullosa Aloe, teniente retirado del cuerpo de Policía Nacional, para que pueda ausentarse del territorio nacional por un período que no exceda de tres meses.

Suspendiendo el acuerdo del Ayuntamiento de Unión de Reyes, aprobatorio del presupuesto ordinario de 1930 a 1931, por no ajustarse algunos de los cálculos de ingreso a los preceptos legales.

Nombrando para el cargo de juez de primera instancia e instrucción de Victoria de las Tunas al doctor Francisco Calderín oste, actual juez municipal de Guane.

Disponiendo que el señor Alfredo Manrara González Santos continúe prestando servicios como fiscal de partido de la Habana.

Teniendo por rehusado el cargo de juez de primera instancia e instrucción de Mayarí, por el doctor Julio Garcerán del Valle y Villa, actual juez municipal de Melena del Sur.

Nombrando para el cargo de magistrado de la Audiencia de Santa Clara al doctor Dionisio Lamas Almansa, actual juez de primera instancia de Camagüey.

Miguel Cristia Gutiérrez solicita una guía para efectuar un aprovechamiento forestal en la finca La Esperanza de Tibisial, en Camagüey.

Angel Díaz Muro solicita la inscripción de la marca Okey para distinguir desinfectantes e insecticidas; Solo, Armada y Compañía, la inscripción de la marca La Gloria, para distinguir galleticas aromtizadas con esencia de limón vainilla, naranja y chocolate; Manuel Cela, la marca Vinueva para distinguir vinos y licores; Lavín y Gómez, la marca Flor de Granada, para vinos, vermouths y otras bebidas; Lavín y Gómez, la marca Flor de Castilla, para los mismos productos; Kestor, Limited de Maddox Huose, para distinguir artículos de vestir y calzar; Ricardo E. Viurrun, a nombre de distintas entidades, para distinguir termómetros, indicadores, registradores y anotadores; lápices; medicina y farmacia; glicerina de tocador; insecticidas, fungicidas y germicidas; Ricardo Moré, a nombre de Coutaulds Limited, para distinguir hilados de celulosa y piezas de género hecho de tales hilados.

La Zona Fiscal de Santa Clara anuncia la subasta para el 9 del actual a las nueve de la mañana de distintos productos alimenticios.

El Tribunal Supremo convoca a los aspirantes al cargo de juez de primera instancia de Guantánamo, por espacio de diez días.

El propio Tribunal declara sin lugar el recurso de inconstitucionalidad por vía de casación interpuesto por H. de Cabañas y Carbajal, Havana Commercial Company y Henry Clay and Bock Company, contra la sentencia de la Sala de lo Civil de esta Audiencia que declaró sin lugar el recurso por dichas entidades establecido pidiendo la revocación de la resolución de la Secretaría de Hacienda, sobre pago del impuesto del cuarto del uno por ciento.

La Audiencia de la Habana concede a Eugenia María de las Mercedes Manzaneda y Gil y a sus hijos Isaías Armais, Eugenia e Irmina, como viuda e hijos del empleado Ignacio Pérez Rodríguez, una pensión de $1.512 anuales.

La Havana Docks Company establece recurso contencioso administrativo contra la resolución de la Secretaría de Hacienda que declaró sin lugar la alzada por aquélla interpuesta contra la resolución que denegó el pago de una cantidad importe del almacenaje de mercancías rematadas.

Los Ferrocarriles Unidos de la Habana han establecido demanda contencioso administrativa contra resolución de la Junta de Protestas, sobre aforo de aceite de linaza y aceite mineral lubricante refinado.

La Compañía Operativa de Santa Clara, S. A. ha establecido también recurso sobre el pago del impuesto sobre azúcares, establecido por la ley de 31 de julio de 1917.

LA OBRA DE LOS MISIONEROS FRANCISCANOS EN AMERICA

MADRID, julio 2. (ST).—En la sala de actos de la Exposición de la Cultura Española en las Indias dió una conferencia sobre los Misioneros Franciscanos en Amírica, el señor Gabriel Navarro.

Comenzó diciendo que era casi seguro que los franciscanos fueron los primeros misioneros que pasaron a América, al menos en formación cerrada, para la obra de civilización que se había propuesto España en esas regiones. Habló de cómo atendieron aquellos misioneros a sus tareas cristianas, que en cincuenta años bautizaron a diez millones de indios, y detalló como instruyeron a éstos.

Recordó a la Reina Isabel la Católica, que, a petición de los frailes, envió mujeres que enseñaron a las indias los oficios domésticos. Describió las exploraciones llevadas a cabo por los franciscanos y que tanto contribuyeron al conocimiento de la geografía americana, y los trabajos realizados sobre las razas, idiomas, costumbres e historia de los indios.

HUELVA, julio 2. — (ST).— Han salido los jóvenes obreros José Duarte de los Santos, José Carmona Rubens y Manuel Borrero Saavedra, desde el Monasterio de La Rábida, para ir a pie a Barcelona para visitar la Exposición.

El recorrido que es de 1,265 kilómetros, piensan hacerlo en cuarenta y tres etapas.

Los expedicionarios después de bendecirlos el superior del Monasterio fueron despedidos por las autoridades y numeroso público.

LA ROMERIA DEL ROCIO EN TRIANA

Millares de personas presencian la llegada de la alegre comitiva

SEVILLA, Julio 2. (ST). Han regresado, con el mismo entusiasmo con que partieron las carretas y jinetes que fueron al santuario de Almonte con motivo de la Romería del Rocío. Han manifestado los romeros que soportaron lluvias que les han dificultado la marcha.

La entrada en Triana de los romeros la presenciaron millares de personas. Componían la comitiva numerosos jinetes llevando muchachas a la grupa, algunas amazonas y 18 carretas con muchachas. A las doce de la noche entró la Virgen en la iglesia de San Jacinto y se cantó una salve. Los balcones del barrio de Triana lucían colgaduras y muchos de ellos bengalas. La animación en Triana ha sido grandísima durante toda la noche.

LA PRODUCCION DE LIBROS EN ESPAÑA EN 1929

MADRID, julio 2. (ST). La oficina central de estadística y la Cámara del Libro han publicado los datos de la producción de libros en España en 1929, y la cual fué, clasificada por obras y asuntos literarios, la siguiente:

Novelas, 538; Crítica literaria y antología, 150 obras; Teatro 133; Historia, 131; Música, 130 piezas musicales; Medicina, 114 obras; Política y cuestiones sociales 109; Derecho y legislación, 90; Poesía 82; Geografía 60; Pedagogía y enseñanza, 49; Biografa 39; Cuestiones militares 27; Economía poltica 21; Estadística 19; Obras para los niños 17 etc.

En cuanto a los centros de mayor producción editorial, son Madrid y Barcelona; y en cuanto a los idiomas, el 96 por 100 de las publicaciones están escritas en castellano.

Del total de libros, que suma para el referido año 2,180, las obras originales ascienden a 1,625, y las traducciones a 525; de éstas, 79 fueron del alemán, idioma más traducido en España; después le sigue el inglés, y en último término, el francés y el italiano.

También el griego antiguo y el ruso tiene su número importante.

NIÑA AMENAZADA PARA QUE ROBARA

Una señora fué acusada por este delito, que se investiga

En la Judicial denunció Amalia Iglesias Romero, vecina de Zanja 128-A, que su hija Elena Carnot le había sustraído algunas cantidades de un escaparate, en el que guardaba cincuenta pesos, influenciada por una vecina nombrada María Alfonso, residente en la misma casa, de cuyas hijas era amiga la suya. Que para lograr su propósito amenazó a la niña, por lo que ésta no se había atrevido a decirle nada, y que el dinero lo habían empleado en distintas cosas.

Con motivo de la denuncia, fué detenida por el agente Máximo Díez, Manuel Alonso, quien negó la acusación. Se da cuenta al Juez Correccional de la Sección Cuarta.

MALTRATO Y AMENAZAS

Denunció Juan López Herrera, de Fábrica 63, que su amigo Gervasio Pérez, vecino de Perkins, Reparto La Fernanda, lo llevó hasta su casa, con el fin de abonarle los honorarios correspondientes a una demanda de divorcio que iba a establecer contra su esposa el citado Pérez, porque una vez allí le dió de trompadas, teniendo que darse a la fuga.

En el primer Centro de Socorros fué asistido de lesiones leves el denunciante.

DETENIDOS TRES ESTAFADORES

El agente Valdés Roig detuvo ayer al Procurador Miguel Angel Carbonell Pérez, de 24 años, vecino de Habana 114, a Rafael Rodríguez Chirino, de 26 años, de 10 y 23, Vedado y a Ramón Fernández Seco, del mismo domicilio que el anterior, por haber sido acusados por Charles Clibanse, de San Isidro 73, de un delito de estafa. A los detenidos se les ocupó un escrito dirigido al Juzgado, en el que aparece Rodríguez separándose de un juicio verbal en cobro de 400 pesos contra Clibanse y su esposa, quedando comprobado que todo fué una combinación.

LO DEMANDO CON UN DOCUMENTO NULO

Denunció Eugenio Vázquez J