SECCION 1ª

EL DIARIO DE LA MARINA es el periódico más antiguo de Cuba. Fué fundado en el año mil ochocientos treinta y dos. Servicios especiales de España.

DIARIO DE LA MARINA

MIEMBRO de The Associated Press. Esta queda autorizada para usar nuestros servicios y noticias de información. Hilo directo con New York.

SECCION 1ª

AÑO XCVIII.—NUM. 125 Acogido a la franquicia postal LA HABANA, MIERCOLES, 7 DE MAYO DE 1930.—SANTOS ESTANISLAO Y AUGUSTO Tiempo para hoy: BUENO EJEMPLAR: 5 CENTAVOS

7 MIL PERSONAS HAN MUERTO EN EL TERREMOTO DE PEGU

Más de Seis Mil Detallistas Anoche en la Clamorosa Asamblea Celebrada en el Centro Asturiano

ASAMBLEISTAS, ESTUDIANTES Y PUEBLO EN MANIFESTACION DE GRATITUD HASTA EL DIARIO

ImpresioneS

¡Que hable, que hable, que hable!

¡Cuántas veces en mi vida, que ya va siendo larga, oí esa misma petición!

¡Como si fuera tan fácil! Yo tengo horror a la palabra hablada. Para mí es un misterio profundo el secreto de la oratoria. Ese don divino de lanzar a los ámbitos la idea apenas surge en la mente es una de mis muchas y grandes nobles envidias.

Concebir los pensamientos, darles forma, encadenarlos y hacer que broten cual un manantial es cosa inaudita para los que, como yo, se han habituado al monólogo triste y cotidiano del escritor público. Al periodista, señores, jamás llega este calor de humanidad que ayuda al hombre de verbo a fundir en el crisol de la oratoria su pensamiento en embrión.

Estas palabras que estáis escuchando fueron coordinadas en la soledad de un gabinete. La palabra escrita es un producto de laboratorio: útil, valioso, salvador a veces, pero desprovista del encanto de la oración, flor de fuego, a cuyo surgimiento asistimos, en cuyo nacimiento colaboramos y que va, como inflamada saeta, a incrustarse en los corazones.

Pero aunque no me haya dotado el Cielo con el poder y el influjo inefable del orador, yo os diré por qué estoy aquí. Yo estoy aquí por derecho propio. Porque si aquí no estuviese faltaría de esta asamblea algo que desde hace un siglo es compañero inseparable del mostrador; algo que ha acompañado al detallista en sus trances dolorosos y en sus días de sosiego; algo que, al través de una prédica secular, logró el milagro de que el comerciante y el pueblo, codo con codo, se miren en noches como éstas cual compañeros de viaje en el rudo bregar por la vida, en esta cruel y desoladora desbandada hacia la muerte; algo cuya historia es una tempestad perpetua porque no se aviene a vivir bajo techado, sino a campo descubierto, lanza en ristre, presto a tomar los molinos por gigantes, pero jamás a hacerse la vista gorda cuando los gigantes, y bien gigantes, atropellan la justicia a título de más fuertes; ese algo, que ya adivinais lo que es, consiste en unas simples hojas impresas que, durante noventa y ocho años, constituyeran el molde intelectual en que se vaciaron las nobles ansias y los honrados empeños de tres generaciones de periodistas combatientes. Ese DIARIO DE LA MARINA que aquí represento yo, no podría deshonrarlo declarándolo ausente de esta asamblea popular que es la concreción de todas sus campañas: a cada cual su derecho y todos juntos a defender el derecho de todos.

Libre estoy, por suerte, de la imputación de que me sumo a los más porque son los más. No, mil veces no. En el cumplimiento de mi deber no temo a nadie. Nada en el mundo, ni el interés, ni las dádivas, ni la amistad podrán apartarme de lo que yo entienda que es justo y honrado. Yo he trabajado en la sombra por que este pleito se resolviese a satisfacción de los detallistas y del pueblo, y sin que a unos y a otros hiciese otra concesión que el reconocimiento estricto de un derecho. He actuado, he gestionado, y cuando se gestiona, con la verdad por divisa y la amistad por puente no es lícita la agresión, porque en este caso el tomar las armas puede que implique el quebranto del adversario, pero también mata en uno la condición de caballero.

Yo no necesito hacer méritos con vosotros. Dígolo sin vanas jactancias. He sido con vosotros lo más que se le puede exigir a un hombre en esta edad de despegos y bellaquerías; porque he sentido... he sentido ¡gratitud! Cuando hace ocho años me ofrecisteis un banquete de no sé cuántos miles de cubiertos, homenajeabais a un jovenzuelo cuya condición moral aún no conocíais. De entonces a acá yo quiero que me digais si en mí habeis encontrado el fatuo director de periódico que cree merecérselo todo o al camarada siempre dispuesto a quebrar su pluma en aras de vuestros empeños razonables y a acompañaros personalmente en gestiones de cualquier índole.

Direis que he venido aquí a hacer mi apología. Y ¿por qué no? Cuando uno siente sobre sí el flagelo de la censura es natural que ejercite el derecho de legítima defensa. Y mi defensa mayor, (disculpable es que lo diga) estriba en recordar a unos y a otros que en esto de cumplir con mi deber no puedo aceptar lecciones de nadie, pues a veces me imagino que soy una colosal ama de cría, en fuerza de dar el pecho a todas las situaciones.

Voy a terminar, señores. Aquí estoy al lado de vosotros porque vuestra causa es razonable y lógica. Aquí estoy junto a mis compañeros de la prensa. A la vera de este magnífico Alfredo Hornedo, detallista como yo (¿acaso los periódicos no se venden al detall?) Alfredo Hornedo, que sabe solidarizarse con lo justo, con lo bello, con lo amable fué, con Adelardo Novo, el ilustre periodista español, el más tesonero paladín de esta campaña popularísima y vigorosa. A ellos dos, a Novo y a Hornedo, se debe en gran parte su triunfo, que ya se presiente. Recordadlo en todo momento, porque la memoria es frágil y el tiempo es el gran borrador de las cuentas.

Aunque nunca he dejado de estar aquí, aquí estoy otra vez en cuerpo y alma. No es gran mérito. Un periodista puede siempre decir con el Cid:

Por necesidad batallo
y, una vez puesto en la silla,
se va ensanchando Castilla
al paso de mi caballo.

Cesaron los parlamentos; llegó la hora de la ardua brega. Os ofrezco mi pluma, que vale poco, pero no se vende. Lo que no es de uno no se vende. Lo que se hereda tampoco se vende. Yo heredé la pluma, pero no es mía. Mi pluma es de toda causa noble. Mi pluma, pues, es vuestra.

He dicho.

Discurso dicho anoche por el doctor José I. Rivero, Director del DIARIO. Este agradece sinceríisimamente la cordial acogida de que fué objeto y los insistentes aplausos que interrumpieron, párrafo a párrafo, su peroración.

Piden Rebaja Para la Cuota de los Teléfonos

Se solicitará de tres pesos para los de particulares y de $5 para los del comercio

MANIFESTACION CIVICA DE TODAS LAS COLECTIVIDADES

Pedirán implantación de cobradores y que sean gratis las instalaciones

Anoche se celebró la anunciada Asamblea de los Detallistas, para protestar de la instalación que pretende hacer la Cuban Telephone Co. del nuevo sistema de teléfonos.

En la mesa presidencial se encontraban los señores Lucio Fuentes; Narciso Pardo; Nicasio Ma. Rodríguez; los Dres. José Ignacio Rivero, Director del DIARIO DE LA MARINA; Dn. Adelardo Novo, Director de «El Diario Español»; el señor Alfredo Hornedo; Director de «El País»; los doctores: Ramón Zaydín Alvarez Arcos, Capote; el Sr. Emeterio Zorrilla y otros muchos. Las representaciones llenaban el escenario. ¿Concurrentes? Más de 6,000.

El salón, los palcos, los pasillos, todo estaba repleto de público.

COMIENZA LA ASAMBLEA

El Sr. Lucio Fuentes concede la palabra al Dr. Capote, quién habló, analizando el problema que allí reunía a los detallistas. Dijo,—que a los millones de la Compañía, había que oponer la dignidad, ya que ella se abrogaba todos los derechos, y quería cargar a los suscriptores todos los deberes. Dió cuenta de las adhesiones recibidas.

NARCISO PARDO

El Presidente del Centro de Cafés, dijo que ayer comenzaba la batalla, la verdadera lucha, contra la compañía «traga nickels» No se explica como en estos momentos la compañía pretende establecer las erogaciones proyectadas, poniendo a prueba la capacidad del comercio cubano; juzga patriótica la campaña emprendida.

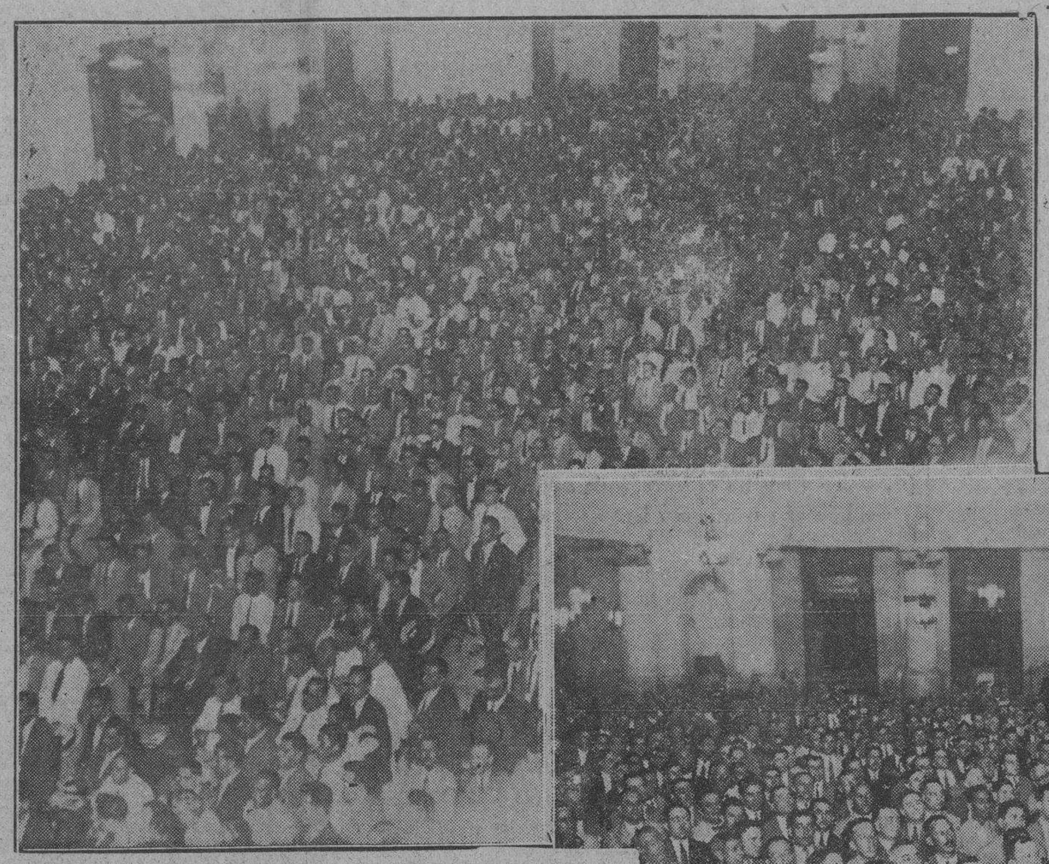

Dos aspectos de la grandiosa Asamblea de los Detallistas celebrada anoche en el Centro Asturiano. Abajo: el público cerca de la tribuna presidencial. Arriba: vista general del inmenso Salón de Actos.

No se ha de cejar — añadió — hasta obtener una cuota de $3 para los particulares y $5 para los detallistas.

EL DR. JOSE I. RIVERO

Después nuestro Director hizo uso de la palabra. Véanse las "Impresiones".

NARCISO MARIA RODRIGUEZ

Explica su presencia en la tribuna de la asamblea, las gestiones realizadas.

Lee algunos de los anuncios publicados por la Compañía, analizando sus contradicciones entre lo que dice en sus textos y lo que pretende poner en práctica. Dijo que se quiere amparar en sus mil obreros cubanos, sin pensar en los que arrojó a la calle para no mejorarlos en sus sueldos.

Estima que lo que ella pretende hoy con un sector lo seguiría llevando a todos los demás. Asegura que no siente prejuicios, pero tiene que rebelarse contra la explotación.

Alude a un recorrido que hizo, y encontró que de 27 cajitas instaladas que halló, 23 tenían un cartel protestando de su instalación, pues ni las habían pedido ni las querían.

Alude a la mición aprobada en el Ayuntamiento, que está con el pueblo. Dedica un inspirado párrafo a los Directores del DIARIO DE LA MARINA, Dr. José I. Rivero; al de «El País» señor Alfredo Hornedo, y al veterano Director del «Diario Español», señor Adelardo Novo, siendo aplaudidos con entusiasmo.

(Continúa en la página 13)

Habana, 6 de Mayo de 1930.

Dr. José I. Rivero,
Director del DIARIO DE LA MARINA.
Mi querido amigo:

La conversación que acabo de tener contigo, en nuestro casual encuentro, en el Club, tranquilo campo propicio al desenvolvimiento de las más elevadas discusiones sobre los problemas de actualidad, ha venido a confirmarme en el propósito de ayudar a que el problema de los teléfonos sea estudiado en el más Alto Cuerpo Colegislador.

La campaña de oposición y de prensa sostenida en estos días por entidades económicas respetabilísimas y por importantes órganos de oposición me ha interesado como ciudadano y lo que interesa al ciudadano forzosamente obliga al Senador y al Presidente del Partido Liberal a tomar una actitud y a contribuir al esclarecimiento del problema que se haya planteado.

Como Senador de la República y como Presidente del Partido que tiene más hondas raíces en la opinión y en las masas populares, prometo, pues, a cuantos están interesados en la solución definitiva del problema de las relaciones entre la Cuban Telephone y el público, mi colaboración sincera.

Me propongo presentar una Proposición de Ley que ha de servir para que no haya en el futuro necesidad de que los que utilizan tan importante servicio público tengan que acudir a medios enérgicos para que se discuta la razón de lo que creen su buen derecho.

Sabes te aprecia, tu afmo. amigo,

CLEMENTE VAZQUEZ BELLO.

EL TERREMOTO Y EL RAS DE MAR QUE SE HAN SENTIDO EN PEGU Y RANGOON EN LA INDIA, HAN SIDO TRAGICAMENTE ESPANTOSOS

SE LE TRIBUTARA HOY, HOMENAJE A JOSE MA. HEREDIA

En la Academia de Artes y Letras, sita en Compostela y Acosta, el acto que ha organizado la docta Corporación para conmemorar el 91 aniversario de la muerte del gran bardo oriental José María Heredia, dulce cantor del Niágara.

Números interesantes llenan el programa, tomando parte las señoritas León, Rosa Chanivecky, Hortensia Monterao, Emma Recio, Blanca Dopico, Emma Piñeyro, Carmen Raviña y Mercedes Medina, el señor Emilio Canovaca y el doctor José Manuel Carbonell, Presidente de la Academia.

EL 91 ANIVERSARIO

Pera este acto ha sido preparado un bello programa

Esta tarde, de cinco a siete, tendrá efecto en la Academia de Artes y Letras, sita en Compostela y Acosta, el acto que ha organizado la docta Corporación para conmemorar el 91 aniversario de la muerte del gran bardo oriental José María Heredia, dulce cantor del Niágara.

Números interesantes llenan el programa, tomando parte las señoritas León, Rosa Chanivecky, Hortensia Monterao, Emma Recio, Blanca Dopico, Emma Piñeyro, Carmen Raviña y Mercedes Medina, el señor Emilio Canovaca y el doctor José Manuel Carbonell, Presidente de la Academia.

SUMARIO

	Pág.
A.—A Través de la Vida	15
—Ayuntamiento	12
—Almanaque Social	3
C.—Consejos Médicos	7
—Casos y Cosas	2
—Cartel del Día	8
—Cables	4
—Cámara Municipal	15
CH.—Choferes	21
D.—Deportes, 17, 18 y	19
—De Día en Día	2
EDITORIAL	16
—España (Cables)	13
—Estado (Secretaría)	3
—Estado del Tiempo	15
F.—Facturas (Impuestos)	12
—Frutos Cubanos	10
G.—Gaceta	13
H.—Habaneras, 5, 7, 9 y	11
I.—Instrucción Pública	3
—Instituto (Exámenes)	5
J.—Judiciales (Almuerzo)	12
—Juzgados de Instrucción	12
LL.—Lluvia	15
M.—Mercantil	10
—Mataderos	2
O.—Obras Públicas	5
P.—Puerto	12
—Para Ellos y Para Ellas	12
—Palacio	3
R.—Religiosa	6
—Radio y Electricidad	10
S.—Sociedades Españolas	6
—Sanidad	12
T.—Telegramas	14
—Teatro	8
U.—Universidad	15
V.—Vida Obrera	6
—Vida Civil	12

Unos Despachos Dicen que las Víctimas son de 400 a 1,000, Pero los Recibidos por "Daily Mail", Dicen que son de 5 a 7,000

"ES UN CASTIGO DEL CIELO POR EL ARRESTO DE MAHATMA GANDHI"

En Muchos Lugares de Rangoon, la Policía Luchó con los Indígenas que Despojaban a Todos los Extranjeros

RANGOON, Burma, en la India, mayo 6 (A. P.) — El antiguo puerto de Pegu, uno de los más importantes de la India Inglesa, acaba de ser teatro de una enorme desolación. Un terremoto y un ras de mar han conmovido y desolado la ciudad y el puerto.

Inmensa y súbita marejada invadió las calles, inundándolas. Al propio tiempo se abría el piso de las calles, iniciando simas enormes y los edificios se derrumbaban.

Los primeros auxilios son prestados en un hospital que se improvisó fuera de la ciudad.

El desorden en que están los servicios públicos impiden que se tenga buena información de lo ocurrido.

La famosa Pagoda de Shew-Maw Daw, lugar sagrado de Burma, parece próxima a un desplome.

Aunque los mayores daños de la división de Pegu, que comprende la ciudad de Rangoon, son en el propio Pegu, todo el distrito ha sufrido mucho por los efectos del terremoto.

Las poblaciones próximas a Rangoon y Pegu están incomunicadas.

La isla de Thongwa, en el distrito de Hanthawaddy, ha desaparecido completamente.

Casi diecinueve mil personas está viviendo a la intemperie. La Casa Consistorial, los bancos, la escuela del Gobierno, las oficinas de la policía y el mercado son ya meras ruinas.

Un incendio, que estalló en la plaza del mercado, poco después del terremoto, está adquiriendo proporciones extraordinarias.

Un cine se hundió en la tierra resquebrajada, con todos los concurrentes.

No hay vías ferroviarias sanas; todas están destruidas.

ENORME NUMERO DE VICTIMAS

LONDRES, mayo 6 (A. P.) —El Daily Mayl informa que suman siete mil las personas muertas anoche en el terremoto de Pegu, Burma. En Rangoon son cincuenta los muertos identificados y doscientos cuatro los moribundos.

La veleta de oro que remataba la pagoda de Shwe-Dagon, en Rangoon, y la que está valorada en millón y cuarto de pesos, fué derribada, cayendo a los terrenos en que está el edificio.

Los hindús consideran el terremoto y ras de mar como un castigo por el arresto de Mahatma Gandhi.

Se dice que en muchos lugares de Rangoon la policía tuvo que luchar con los indígenas que despojaban a todos los transeúntes de sus ropas hechas con telas extranjeras, para quemarlas.

LA CIUDAD DE PEGU

RANGOON, Burma, mayo 7 (A. P.)— La Agencia Exchange Telegraph publica que toda la ciudad de Pegu ha sido destruída por un terremoto y un ras de mar.

(N. de la R.)

—La ciudad de Pegu está a unas 45 millas al nordeste de Rangoon, en el río Rangoon. Es un puerto importante y gran parte de las exportaciones de Burma pasan por él. Se le disputa como uno de los puertos más importantes de la India. En 1921 tenía una población de 18,769 habitantes.

La división de Pegu comprende los distritos de la ciudad de Rangoon, Hanthawaddy, Insein, Dharrawadei, Pegu y Trome. La división tiene un área de 13,707 millas cuadradas y en 1921 montaba con una población de 2 millones 30,000 habitantes.

La ciudad de Pegu se describe por los viajeros del siglo XVI como un sitio de gran tamaño y magnificencia. Está aún rodeada por vestigios de las antiguas murallas, algunas de las cuales tenían cerca de cuarenta pies de ancho y sirven como cimientos para las residencias de los funcionarios ingleses.

En Pegu está la Pagoda de Shew-Maw-Daw, de 324 pies de altura, que se considera más santa aun que la Pagoda de Shew-Dagon de Rangoon. Dícese que la ciudad fué fundada en el año 537. A mediados del siglo VIII fué destruída, pero volvió a reconstruírse.

RICARDO CORTEZ Y ALMA RUBENS SE DIVORCIARAN

NUEVA YORK, Mayo 6. (AP.)— Alma Rubens, la actriz cinegráfica, anunció hoy que en breve pedirá el divorcio de su tercer esposo, Ricardo Cortez, con quien se casó en 1926.

Hace cuatro semanas ambos se reunieron para hacer ciertos arreglos por unas tierras que poseen en la costa del Pacífico. Poco después Cortez dejó a Alma, la que fundándose en ello alegará deserción como causal del divorcio.

Vox Anònima

COMO anticipamos desde el mes de Abril, al comentar un artículo publicado en la revista norteamericana «Foreign Affairs», el Dr. Cosme de la Torriente dió lectura en la reunión anual décimotercera de la Asociación Cubana de Derecho Internacional, a un notable trabajo sobre la necesidad de sustituir el Tratado de Relaciones Permanentes entre Cuba y los Estados Unidos por otro que, dejando a salvo los intereses fundamentales de la nación vecina, no presente los inconvenientes del actual para ambas partes. En nuestra edición de ayer publicamos completo el magistral trabajo del Dr. Torriente. Recomendamos su cuidadoso estudio a nuestros lectores.

El Dr. Torriente ha dado un paso hacia adelante en el camino de la supresión de la Enmienda Platt. Ha demostrado su inutilidad para el logro de ciertos fines perseguidos por la misma; ha dejado establecidos los daños que, sin ventaja para los Estados Unidos, ocasiona a Cuba, y, sobre todo, ha propuesto una fórmula concreta y práctica para sustituirla.

Escrito el trabajo del Dr. Torriente en un tono amistoso para los Estados Unidos, con serenidad y gran acopio de razones, ha producido, desde que se publicó en inglés en «Foreign Affairs», una fuerte opinión entre los especialistas del país vecino, en los círculos diplomáticos y entre las personas dedicadas al estudio del Derecho Internacional en toda la América.

Nuestra Sociedad de Derecho Internacional realiza, de año en año, una labor fecunda y patriótica. Sus esfuerzos deben ser justamente apreciados por la opinión cubana y alentados por la simpatía popular.

EN LA PLANA 13 ENCONTRARAN NUESTROS LECTORES EL SERVICIO CABLEGRAFICO DE ESPAÑA

MUCHO CALOR EN EL ESTE NORTEAMERICANO

NUEVA YORK, Mayo 6. (AP.)— Todo el Este sufrió hoy una elevada temperatura, rara en esta época del año. El termómetro llegó a los 90 grados Fahrenheit en Springfield, Massachusetts, y a los 89 en Boston. Hubo varias postraciones.

Las muchedumbres afluyeron a las playas y piscinas. Las tiendas comenzaron a vender trajes de baño y de verano en grandes cantidades.

MADRE QUE MATA A SIETE HIJOS DE 9 QUE TENIA

Les dió muerte a tiros y se hizo también un disparo

ERA CASADA DOS VECES

Créese que la dura lucha por la vida la llevó a ese trance

COLUMBUS, Estado de Ohio, Mayo 6. (AP.)—La señora Ethel Yelden dió hoy muerte a tiros a siete de sus nueve hijos, y pretendió después suicidarse. La señora Yelden fué llevada a un hospital, donde los médicos creen que morirá.

La policía no ha podido explicar el terrible acto de la señora Yelden, la que vendía periódicos en las calles de esta ciudad, desde hacía muchos años. Tres de los niños también vendían periódicos y de esta pequeña industria se derivaba el sostén de la familia.

La tragedia ocurrió por la tarde y se cree que todos los niños fueron muertos durmiendo. La señora Yelden estaba separada de su esposo.

La Sra. Yelden, que había sido casada dos veces, empleaba con preferencia el apellido del primer esposo, Geller. El segundo fué condenado en 1926 a diez años de presidio, los que está cumpliendo. Al faltarle el apoyo del marido, la Sra. Geller-Yelden se dedicó a vender periódicos, creyéndose que la durísima lucha por la vida propia y de sus hijos, la llevó a la desesperación, y esta al tremendo acto de hoy. Cuando la infeliz mujer fue llevada al hospital, estaba agonizante.

Un detalle conmovedor revela lo hondo de la tragedia. una hora antes de ocurrir esta, la Sra. Yelden llevó a todos sus niños a una fotografía, haciéndose allí un retrato en grupo de toda la familia.

El ruido de los disparos atrajo a los vecinos. Cuando estos y la policía entraron en la casa, hallaron a los siete niños muertos en sus camas, muy arropados todos. La madre yacía en tierra, no lejos de ellos.

Hablando del espeluznante drama y de sus motivos, los que conocían a la Sra. Yelden dicen que esta se quejaba ultimamente de cuánto tenía que hacer para ir sacando adelante a sus hijos. Uno cuenta también que hace días que la infeliz le dijo:

—Mientras más pronto acabe esto, mejor para todos...

Hace unos días que el marido de la Sra. Yelden le escribió desde la Penitenciaría de Columbus, informándole que había escapado vivo e ileso del incendio ocurrido allí hace dos semanas.

Los tres hijos supervivientes de la tragedia, son Geller, de 21 años, Mildred, de 17 y Vernon de 12.

La Presidencia de la Magna Asamblea celebrada anoche por los Detallistas en el Salón de Actos del Centro Asturiano de la Habana.

M.E.C.D. 2016

"VIRILVITAM"
La más grande conquista de la Ciencia Alemana
Para los Hombres...
El nuevo preparado monoglandular vitaminado, en tabletas. VIRILVITAM, revigoriza las glándulas endocrinas (las fuentes de la vida), rejuvenece y prolonga la vida del hombre.
No desmaye! Vuelva a ser lo que fué! Tome
"VIRILVITAM"
(En todas las Droguerías y principales Farmacias de Cuba)
GRATIS: Remita nombre y dirección a Biosante, Apartado 117, Habana y recibirá, en sobre cerrado, interesante librito ilustrado.

DE DIA EN DIA

Acusamos recibo a "Paisanito" de su carta interesándose por saber quién podría instalarle un buen pararrayos en su domicilio.

Lo averiguaremos y tendremos el gusto de informárselo; y que de bien le sirva el ser uno de los pocos ciudadanos de esta República que no se han acostumbrado a la idea de que los parta un rayo.

Por cierto que el último caso de este género, narrado por los periódicos, no ha ocurrido aquí. Pasó en Asturias, donde ya se sabe que cuecen habas, pero no era tan del dominio público que caían rayos tan tremendos.

El que nos ocupa, cayó en Llanes, en una línea telefónica y pulverizó a un ciudadano que estaba hablando en un aparato, que fué arrancado de raíz.

Cosa que aquí, tal como se han puesto las cosas, hay detallista que daría lo que no tiene por que se repitiera, aunque fuera él mismo en persona el que estuviera hablando por teléfono.

Está celebrando sus sesiones el Primer Congreso de Higiene Mental Internacional, reuniéndose en Washington con ese motivo la representación de treinta naciones.

Y son, indudablemente, bastantes naciones. Pero, conste, que no están todas las que son.

La aviatriz Lura Ingall, de 25 años, y natural de Norteamérica (como es natural) rompió todos los records de loops, haciendo 344 rizos seguidos y a continuación 66 en otra serie.

Hazaña propia de su edad y de su sexo.

Pero que hay muchas señoras que la superan todos los días.

Haciendo el rizado permanente.

Otra aviatriz, inglesa, Amy Johnson, está terminando los preparativos para lanzarse a un vuelo de 22 mil millas.

Y se muestra tan tranquila, como si se dispusiera a tomar el tranvía para volver a su casa.

"Esto—le dijo a un repórter—no lo considero ninguna rara aventura. Es, simplemente, un paso en mi carrera."

Celebraremos que la valiente Miss no vaya a dar un mal paso.

AUTOMOVILES CIRCULADOS

Por transitar con exceso de velocidad fueron denunciados por la policía en el día de ayer los automóviles siguientes:

DE LAS ESTACIONES

50962, de la empresa Lawton-Batistas en la esquina de M., Gómez y San Nicolás por el vigilante 39, F. González.

30 de la empresa La Especial, en la esquina de Aranguren y Carmen por el vigilante 1261, José Díaz.

DEL TRANSITO

499; 8191; 7207; en el Malecón, por el vigilante 1562, José Pestana.

DE LOS EXPERTOS

43813; 5589; particular; 47766; alquiler de lujo; 19 La Occidental, 8141, particular 753, cuña, en la esquina de 23 y 24, por el Experto Fernández de Lara.

AUTOMOVILES CIRCULADOS

El Juez Municipal de Bauta da cuenta a la Alcaldía haber dispuesto la circulación de los automóviles chapas números 3744, 20401, 71370 y 17372 por infracciones cometidas por los chauffeurs que lo conducían toda vez que no han abonado las multas correspondientes.

DR. P. M. SOUZA
Garganta, Nariz y Oídos
Hospitales de New York, Viena, Budapest, Habana
San Lázaro 226, de 2 a 4.

DR. PULGARON
Manzana de Gómez 465
Teléfono A-1862
PRIMERA Y SEGUNDA ENSEÑANZA. ENSEÑANZA SUPERIOR Y LATIN.
Visitas y Avisos: de 6 a 7.

Dr. Gonzalo Pedroso
CIRUJANO DEL HOSPITAL MUNICIPAL DE EMERGENCIAS
Especialista en vías Urinarias y Enfermedades Venéreas. Cistoscopia y cateterismo de los uréteres. Cirugía de Vías Urinarias. Consultas de 10 a 12 y de 3 a 6 p. m. en la calle Avenida de la República 254.

CASOS Y COSAS

BUENA LOGICA

Por cuestión de semejanzas
los nativos de Matanzas
deben llamarse **matones;**
y **cegatos** los de Ciego,
y **tajadas,** desde luego,
los que nacen en Melones.

Guarapetas los de Guara;
jíbaros los de Gibara;
racimos los de Viñales;
y por sobrada razón
los que de Cárdenas son
debieran ser **cardenales.**

No sería poner motes
llamarles **calabazotes**
a los de Calabazar;
y así en consecuencia saco
que son los de Taco-Taco
jugadores de billar.

Si algo en el símil se escarba,
el que nace en Pedro Barba
puede muy bien ser **barbudo;**
y al nativo de Melena
no debe causarle pena
que le llamen **melenudo.**

Siguiendo la misma pauta,
todo aquel que nace en Bauta
debe llamarse **bautista;**
y hablando buen castellano,
el que nace "espirituano"
debe ser **espiritista.**

Sergio Acebal.

LA CONFERENCIA DEL DR. CANETTI

La dará el viernes para los Amigos de la Cultura Francesa

El próximo Viernes dará el profesor Canetti su segunda conferencia sobre los Baños de Sol, en el Círculo de Amigos de la Cultura Francesa. Será a las 9 de la noche.

SOUTHERN DAIRIES DE CUBA — GRADO A — LECHE PASTEURIZADA — HABANA. CUBA

NO VACILE EN PAGAR
UNOS CENTAVOS MAS
POR UNA LECHE MEJOR
Una buena leche no tiene precio, pues sus cualidades alimenticias son inestimables.
NO COMETA EL ERROR
de buscar economía en el precio de la leche.
EXIJA CALIDAD
y pague justamente un precio razonable.
Una escrupulosa manipulación desde la vaca hasta la botella una supervisión constante y directa del Departamento de Sanidad y nuestra experiencia de muchos años en el negocio, brindan a usted todas las garantías.
Southern Dairies
DE CUBA
CREMAS
LECHE PASTEURIZADA — Concha y Marina
HELADOS DE LUXE — Tel. X-2600-2655-2485

SESION DE LA JUNTA DE PESCA, EL PROXIMO VIERNES, DIA 9

El próximo viernes día 9, a las 3 p. m. se reunirá la Junta Nacional de Pesca, en el Salón de Actos de la Secretaría de Agricultura. En dicha junta que será presidida por el doctor Eugenio Molinet, se tratarán asuntos de importancia.

MATANCERAS

GRAN BODA

En el próximo Julio.

Despeja esta primera nota de hoy de las "Matanceras", el On dit... que publicara en la pasada semana, anunciando este matrimonio.

Confirmado queda el adelanto.

Al dar los nombres de Alicia Yerques y Nemesio Suárez, que unen sus destinos, y se disponen juntos, a recorrer la senda que trazado les tiene el destino.

Senda de amor y de felicidad y de dicha.

Muy jóvenes ambos, con holgada posición, su porvenir está definido y asegurada la ventura de su mañana.

Tendrá efecto la ceremonia nupcial, en la hermosa Quinta de la Calzada de Gral. Betancourt, actual residencia del Secretario del Gobierno Provincial Lcdo. Luis Herques y Govín.

Marco suntuoso.

Porque es aquella mansión, con las otras cuatro que la rodean, propiedad de los señores Esquerre, Amezaga y Capote, quizás únicos del poderío y el esplendor, con que se inició la urbanización de aquel quartier.

Son amplias y ricas en su construcción.

Y las circundan jardines que enmarcados en magníficas verjas, las destacan en su gran extensión, como sembradas entre macizos de verdor.

Fué una residencia la casa solariega de los Gómez.

Capitalistas de los más fuertes que tuvo Matanzas.

Pero queda aun tiempo, para volver a hablar de estos esponsales, y en nota próxima lo haré, dando detalles del mayor interés.

Por hoy me concreto a señalar ese matrimonio.

No sin satisfacción inmensa, porque sé con cuanto placer ha de leerse la nueva gratísima.

EL CONCIERTO DEL LUNES

Magno festival.

Consta de treinta números el programa combinado por Ernesto Lecuona para la audición musical que ofrecerá en Sauto el próximo día doce.

Lo tengo a la vista.

Y de publicarlo íntegro, me tomaría tanto espacio, que a ese solo tema me vería forzado a reducir las "Matanceras".

Opté por extractarlo.

Consignando que gozaremos de quintetos como el de Saxofones, de duetos formados por Conchita Bañuls y Elisa Altamirano, Candita Quintana y Rosario García Orellana, a más de los que tienen a su cargo Miguel de Grandi, Virgilio Diago, Manuel Castro, Julio Richard, etc., etcétera.

Canciones, boleros, pregones, guajiras, danzas y romanzas están catalogadas en esos treinta números.

Algo extraordinariamente bello, y deliciosamente hermoso.

Se clasifica ese programa en números de música, de balle y canto.

¿Qué más pedir?

¿Y qué mayor modicidad en los precios que un peso cincuenta centavos la luneta?

Se llenará Sauto el lunes.

UNA GRAN COMIDA

En el Paris.

La ofrecieron en la noche del domingo en el poético patio de aquella siempre favorecida casa de Zabala, los esposos Rafael Alfonso y Morales y María Elvira de Vera.

Figuraban entre sus invitados que eran numerosos, los señores de Fernández Valle y el elegante matrimonio Berta Machado y Rafael Jorge Sánchez Hernández.

Con la esplendidez característica de la casa se sirvió un Menú tan variado como excelente.

Lo proclamaron así al terminar el ágape, los huéspedes del Sr. Alfonso y su gentil esposa, la hija del Senador Vera Verdura.

NUPCIALES

Las de mañana jueves.

Para las nueve de la mañana, en el seno de la familia y revestidas de la mayor intimidad están fijadas las bodas de la graciosa señorita Graziella Gómez Govin y el caballeroso y correcto joven Alberto Betancourt y Mestre.

En la casa la ceremonia.

De la que serán padrinos, el padre de la encantadora fiancee y la señora Sarah Betancourt de Díaz.

Partirán los novios para la Habana después de los desposorios, para pasar allí los primeros días de su honey moon.

Sea ésta interminable para la interesante pareja.

UN ALMUERZO EL DOMINGO

En el Colegio Irene Toland.

Primera fiesta que ofrece la Asociación de Antiguas Alumnas de aquel Plantel, en cuya Directiva figura como Presidenta la señora Inés Guiteras de Llorens, la ilustre Profesora de nuestro Instituto.

Una cuota se ha fijado para aquellas jóvenes, que no perteneciendo al Colegio quieran adherirse a la fiesta.

Cuota mínima de cincuenta centavos.

A la señora Luz Rodríguez de Puñals, en cuya residencia tuvo efecto en la tarde del lunes una importante Junta, se tomó el acuerdo de que aquí me hago eco, a instancias de una jeune fille tan linda y tan graciosa como Nena Quintana.

ON DIT...

Del reino de Cupido.

Tres las notas de que voy a dar cuenta en estas incógnitas líneas, y a cual de las tres más interesantes.

Enlaza una de ellas, los nombres de una gentil figulina que hizo su presentación en los salones el pasado invierno, y un joven profesional caballero cumplidísimo, que parece haberse rendido a los encantos de quien en la última fiesta del Tennis llamó la atención por la elegancia de su toilette, y su incomparable chic.

Me referiré ahora en este párrafo a otros enamorados que no han de tardar en formalizar su engagement.

Profesional también el galán.

Y blonda, idealísima y preciosa la fiancee.

En fiesta íntima celebrada en casa de él, no ha mucho, fué objeto la incógnita de esta nota, de innúmeras gentilezas por parte de su familia.

¿Cuándo la formalización del engagement?

La tercera nota entraña una reconciliación, en pareja para la que se abrió un paréntesis en su dicha.

Una nube que ya ha pasado.

Reanudando su idilio B. T. y E. E.

He dicho bastante.

EMMA OTERO

La oiremos en Matanzas.

Para los primeros días de Junio en que emprende una tournee por la Isla, antes de regresar a los Estados Unidos, tendremos el infinito deleite de admirar en Sauto, a la excelsa cantante cubana.

Figura esta ciudad en el programa de su excursión.

Con doble motivo de ser aquí estimadísima la señorita Otero, y de ser la Atenas la Capital de la Provincia de su nacimiento.

Elementos de valer, de los más prestigiosos de nuestro gran mundo, patrocinaran el Concierto de Enma.

He ofrecido mi cooperación.

A la que mucho antes de marchar al Norte le pronostiqué en inolvidable mañana en que cantó en mi casa, la gloria que es ya hoy realidad para ella.

Lo sabe así Delfín que fué también mi huésped en aquella ocasión.

HACIA CAMAGÜEY

Un elegante matrimonio.

Pasaron por Matanzas con dirección a la patria de los Agramonte, los esposos Adelina Giscard y Paco García Gómez Mena, que esperarán en aquella Ciudad la llegada del heredero de sus hermanos, el simpático matrimonio Berges-Giscard, que allí residen.

Será corta su estancia en Camagüey.

Porque deben regresar a la Habana para preparar su viaje a Europa, donde piensan pasar el verano.

Se instalarán en Cadagua.

Feudo en España de los Gómez Mena.

OPERADA

La señora de Obregón.

Sometida fué a una delicada intervención quirúrgica en la Capital, la bella, elegante y distinguida dama Juanita Rodríguez de Obregón, la interesante esposa del Presidente de la Compañía del Tranvía de Matanzas.

Llevó la cuchilla en esta operación el eminente doctor Presno.

Y según noticias aquí llegadas no puede ser más satisfactorio el estado de la paciente.

Por el total restablecimiento de la señora Obregón, hace votos el Cronista.

Haciendo intérprete del sentir de esta sociedad donde tanto se la distingue.

LOS ESPOSOS MADAN-TREGENT

De nuevo entre nosotros.

Han regresado a esta Ciudad donde fijan nuevamente su residencia, mis amigos tan estimados Roberto Luis Madan y Nena Tregent.

Tomarán casa en breve.

Encontrándose hospedados desde su llegada aquí en el home de sus hermanos el Comandante Olivera y Clarisa Tregent.

Sea mi bienvenida para ese matrimonio.

COMIDA DE DESPEDIDA

A los esposos Rojas-Pérez.

Se la ofrecerán las damas del Tennis, confirmando la nueva que adelantara el pasado domingo.

Secretaría de la Institución la señora Coty Pérez de Rojas, quiere sus compañeras de Directiva, darles su adios en el más cordial de los ágapes.

No será en Mayo esa comida.

Porque hasta el quince de Junio no abandonan la ciudad el Ingeniero Rojas y su gentilísima esposa.

Diré la fecha exacta de esa gran dinner, en próximas correspondencias.

VERANEANTES

Para la Playa.

Hacen sus preparativos para trasladarse al delicioso Bellamar, los esposos Pedro Urquiza y Ana Rosa Estorino, que ocuparán la casa de su hermano Pablo en aquel quartier.

Tan pronto terminen las clases de su primogénito, el simpático "Chongo" quedarán instalados en su hermosa quinta.

Sé de otros temporadistas que por allí tendremos este año.

La familia de Guiteras.

Elemento preciadísimo para la estación, porque va con ellos la alegría, do quiera sientan sus plantas.

Y de otros y otros más cuyo anuncio ofrezco para mañana.

LA FIESTA DEL LICEO

El 20 de Mayo.

En la reunión celebrada anoche por la Directiva quedó planeado todo lo referente a la velada y baile con que conmemora la sociedad el glorioso aniversario de la instauración de la República.

Fiesta de grandes atractivos.

Porque cuanto adelanté exclusivamente sobre ella la pasada semana es ya hoy un hecho.

Me ocuparé mañana con más tiempo y más espacio de este tema tan grato.

BERTA LOVIO

De regreso.

Llegó el domingo de la Habana donde pasó una temporada acompañando a María Carrillo, la viuda de Arango, para quien no hay en estos momentos ni resignación ni consuelo.

La trajeron a Matanzas la señora de Vinnet y su hijo "Loló" con Juan Kindeland y sus hijas.

Que lloran a todas horas, la pérdida de aquella Rosario que se les fué.

¡Qué crueldad la del destino!

LA ULTIMA NOTA

Para decir que pasó por Matanzas el lunes en horas de la tarde, con rumbo a Viradero, el Honorable señor Presidente de la República.

Pasó sin detenerse.

Saludando en la Playa a cuantos nos encontrábamos en nuestros portales, a esa poética hora, de las cinco de la tarde, cuando está el Malecón más animado, y es incomparable la perspectiva que ofrece nuestra bahía.

Lo esperaba en la Playa Azul el Villuendas, para una excursión de pesca.

Manolo JARQUIN

Peligro
de cansarse y desmayarse corre el que salga a un viaje largo sin llevar consigo el moscatel quincarne, vino deliciosísimo y el más confortable yalimenticio que hoy. El famoso moscatel quincarne renueva las fuerzas y aumenta la vitalidad. Se vende en los establecimientos bien surtidos.

Dr. Luis F. Rodríguez Molina
CIRUJANO DEL HOSPITAL "CALIXTO GARCIA"
Profesor Titular de Enfermedades de las Vías Urinarias de la Universidad de la Habana.
Consultas de 10 a 12 de la mañana y de 4 a 6 de la tarde.
LAMPARILLA 86. HABANA. TELEFONO A-8454.

Para permanecer
Joven, Activo, Sano y Robusto,
Tómense los Comprimidos de
PANGLANDINE
Porque contienen los principios naturales de los órganos que dan
La **SALUD** á los **Niños** atrasados, á los **Adolescentes** enfermizos, á las **Mujeres,** en los desarreglos de sus edades críticas, á los **Obesos,** á los **Neurasténicos** y evita la **Vejez** prematura. **Laboratorios COUTURIEUX**
18, Avenue Hoche, PARIS

PELIGRO
corre su vida si no toma a menudo
CARABAÑA
EL PURGANTE UNIVERSAL
que combate siempre a la vanguardia en la guerra contra las enfermedades.
Para tener cutis envidiable, bañarse con el JABON DE CARABAÑA

Aquellos que beben toman siempre
Poland Water
(AGUA POLAND)
Depositarios y Distribuidores:
J. GALLARRETA Y Cía., S. en C.
Mercaderes Núm. 13.—Habana.

Esperanza Fierros
PARTOS
Midwife. Levatrice.
Teléfono A-8937.
Edificio "Gener-Font"
San Rafael y Rayo.

LA MAYOR
32 EDIFICIOS
600 EMPLEADOS
SARRÁ
DROGUERIA
ABIERTA TODOS LOS DIAS
TODA LA NOCHE LOS MARTES

HOY ESTAMOS DE TURNO
BOTICA DEL Dr. PELAYO IGLESIAS
Monte 246 Frente al mercado
Tel. M-5080

Farmacias de Turno
MIERCOLES

HABANA

Estrada Palma y Trocadero	M-5052
Ave. S. Bolívar 109	M-4188
Villegas 33	M-4030
Gral. Silverio Sánchez Figueras 33	M-5190
Bartolomé Masó 48	U-6813
Ave. de la Independencia y Avenida de Menocal	U-6808
Zenea y Oquendo	U-6924
Zenea 91	M-4160
José de San Martín y R. M. Alonso	U-6969
Ave. de la República y Gral. Aranguren	M-4486
Habana 187	M-4644
Gral. Carrillo 172	U-7077
Benjumeda 7	U-6912
Miguel Aldama 68	M-4077
Ricla 2-A	M-5044
I. Agramonte 36½	M-4598
Habana 112	M-4886
Máximo Gómez 246	M-5086
Padre Varela 86	U-7009
Castillo 6, esq. a Santa Rosa	M-4655
Tenerife 74	M-5121
V. Ruiz Luzuriaga 24	M-5193

VEDADO

Calzada 84, entre A y B	F-6271
Calle 23 y G	F-6119
Calle 17 esquina a 20	F-6282
Calle 9 esquina a I	F-6161

VIBORA

10 de Octubre número 695	I-7678 e I-7559
San Francisco y Buenaventura	I-7518

JESUS DEL MONTE Y SANTOS SUAREZ

Rodríguez y Dolores	I-7613
10 de Octubre 383	I-7468
Santos Suárez 10	I-7332
Juan Delgado y Lacret	I-7755
Serafines y Flores	M-4845

LUYANO

Calzada de Luyanó 74	I-7283
Sta. Ana y Guasabacoa	I-7739
J. Alonso e Infanzón	X-2371

CERRO

Palatino y Atocha	I-7719
Vista Hermosa 14, esq. a La Rosa	I-7600
Calzada del Cerro 859	I-7486

NOTA.—Este grupo deberá prestar el servicio público todo el día y la noche de los domingos siguientes: Febrero 9; Marzo 23; Mayo 4; Junio 15; Julio 27; Septiembre 7; Octubre 19; y Nobre 30 del año 1930.

EXCEMICIDA
MADAME SENTOURE
Maravillosa pomada francesa infalible para eszema, herpes, psoriasis ácido úrico, etc. Poderoso específico para llagas, úlceras crónicas ¡Curas asombrosas! Venta Sarrá Johnson, Taquechel. Depósito: Máximo Gómez 412. Dr. Morist.

M.E.C.D. 2016

VACACIONES PARA LOS EXTRANJEROS

Curso del Centro de Estudios Históricos organizado en Madrid

DEL SERVICIO EXTERIOR

Resumen de la producción minero-metalúrgica hispana

El próximo curso de vacaciones para extranjeros (XIX), organizado por el Centro de Estudios Históricos, dependiente de la Junta para ampliación de estudios, tendrá efecto en Madrid del 6 de Julio al 4 de Agosto de 1930 y durante el mismo se darán unas conferencias por don Rafael Lapesa, sobre «Reseña histórica de la lengua española», otras diez por don Federico Navarro Tomás, sobre «Fonética española» y otras diez por don Pedro Salinas, Profesor de la Universidad de Sevilla sobre «Resumen histórico de la literatura española. Además, en los cursos especiales, se dictarán diez lecciones sobre cada uno de los siguientes temas: «La novela española desde el Renacimiento», por don Pedro Sainz, Profesor de la Universidad de Madrid; «Literatura española contemporánea», por don Angel Valbuena, Profesor de la Universidad de La Laguna; «La vida y las costumbres españolas, con referencias a la historia y al lenguaje usual», por Don Pedro Salinas; «Análisis práctico de la entonación española», por don T. Navarro Tomás; «La música popular española, canciones y danzas regionales con ejemplos musicales», por Don Rafael Benedicto y «Español comercial, con prácticas de correspondencia y redacción de documentos», por Don Justino de Azcárate, como complemento del curso, se realizarán excursiones a Toledo, el Escorial, Segovia, La Granja, Alcalá y Guadalajara y se efectuarán visitas al Palacio y Armerías Reales, a los Museos de El Prado, Arte Moderno, Romántico, Arqueológico y de Osma y a la Biblioteca Nacional».

LA PRODUCCION MINERO METALURGICA EN ESPAÑA

La producción minero-metalúrgica en España en los primeros nueve meses del año 1929, fué la siguiente:

Mineral de hierro, fundición, acero, mineral de zinc, metal de zinc, mineral de cobre, mineral de manganeso, mineral de plomo, plomo metálico, ferromanganeso, cobre Blister, cobre refinado, cobre electrolítico y cáscara de cobre.

La producción de combustibles en el citado período fué como sigue:

Antracita, 394.714 toneladas.
Hulla: 4,781,664 toneladas.
Lignito: 299,697 toneladas.
Cock metalúrgico: 457,981 toneladas
Y aglomerados, 412,266 toneladas.

¿QUIERE VERMOUTH? PIDA Brocchi

El catarro bronquial desempeña un papel importante en la aparición del ataque asmático

El Profesor Dr. Félix Klewits, Director de la Clínica Médica Universitaria de Konigsberg dice en su obra "Asma Bronquial" en el capítulo "Estudio Clínico del acceso asmático" lo siguiente:

"De las causas determinantes de la aparición del acceso asmático, lo más importante, por lo menos en los efectos de hipersensibilidad, es el contacto con el alergeno (sustancias capaces de provocar asma). Agrega después "pero sin ponerse en contacto con el alergeno, incluso los que están afectos de hipersensibilidad, puede aparecer el acceso. En unos basta el salir al aire fresco del exterior después de haber permanecido en un local caliente; otros son sensibles al viento, polvo, niebla, humo u olores intensos. Un importante papel desempeña el catarro bronquial en la aparición de los ataques asmáticos: todo enfriamiento, a los que tanta predisposición tienen los asmáticos, puede agudizar un asma que hasta entonces permanecía adormecida". De ahí la importancia que tiene para el asmático curar su catarro a tiempo con el medicamento que a la vez que detenga su catarro prevenga el acceso asmático. Nada hay mejor en estos casos que Cuajaní Jordán, que calma la tos, facilita la expectoración y la fluidifica teniendo también propiedades antiespasmódicas. Cuajaní Jordán no contiene sustancias narcóticas y se vende en todas las boticas a $1.50 frasco, núm. 262.

Cortés

PIEL KANGOLA NEGRA $12

Un calzado puede ser muy cómodo, flexible, ligero, y ADEMAS, elegantísimo. Las personas de pies delicados tienen en este modelo "Cortés" el zapato que necesitan.

Peleteria "El Paseo" Obispo y Aguacate

EL PADRE DEL EMBAJADOR AMERICANO EN CUBA SERA OPERADO HOY EN NUEVA YORK

Los vegueros pinareños se quejan de los perjuicios que les ocasionaría la reforma del arancel a favor de los ganaderos

VARIAS NOTICIAS DE LA MANSION PRESIDENCIAL

El Ejecutivo Conservador de Camagüey envía su adhesión a la obra del Presidente. Telegrama de los liberales orientales

EL PRESIDENTE AUSENTE

El Jefe del Estado permaneció durante el día de ayer ausente de Palacio. Como saben nuestros lectores, el Presidente Machado se encuentra en excursión de pesquería por la costa Norte de Matanzas, en unión de un grupo de amigos íntimos.

SALUDO

El Secretario de la Presidencia recibió en sus oficinas del segundo piso de Palacio, la visita del señor Rafael R. Govín, Presidente de la empresa editora de nuestro colega "El Mundo". El señor Govín, acompañado de nuestro compañero en la prensa y representante de dicho periódico en la mansión presidencial, señor Raul Marsans, saludó al Secretario de la Presidencia, a su regreso de los Estados Unidos, dejando, asimismo, un afectuoso saludo para el Presidente Machado.

PERJUDICA A LOS VEGUEROS

En Palacio se ha recibido un extenso telegrama, dirigido al Presidente de la República y que firman los vegueros de Puerta de Golpe, en Pinar del Río, indicándole al Ejecutivo que la reforma arancelaria solicitada por los ganaderos porque los beneficia, perjudica grandemente a los cosecheros de tabaco.

ADHESION

El Presidente del Ejecutivo Conservador de Camagüey, en mensaje telegráfico enviado a Palacio, da cuanta de que en reunión celebrada por dicho organismo se ha tomado el acuerdo de apoyar incondicionalmente en su obra de Gobierno al Jefe del Estado.

SERA OPERADO

Noticias recibidas en la mansión presidencial y enviadas desde los Estados Unidos, informan que hoy será operado en una Clínica de Nueva York, el padre del Embajador americano en Cuba, Mr. Guggenheim.

LOS LIBERALES ORIENTALES

El Presidente del Ejecutivo Provincial Municipal Liberal de Oriente, en telegrama que ha enviado al Jefe del Estado, le da cuenta que dicho Comité celebró una reunión en los salones del Consejo Provincial, acordando solidarizarse con la labor del Gobierno y pedirle al Presidente Machado que con su liberalismo de siempre, resuelva los asuntos pendientes.

ESTUDIANTES UNIVERSITARIOS

Una comisión de estudiantes universitarios, integrada por Emilio Cancio Bello, Alfredo Rodríguez, Alfredo Alvarez Solís, Manuel Fernández Alonso, Fernando Salas Humara, Rusten Castellanos, Leopoldo Araujo y Alberto Callejas, acudió ante el Secretario de la Presidencia, en la mañana de ayer, para hacer gestiones en el sentido de lograr que se les permita examinar en el mes de junio del presente año, una asignatura que les resta, pendiente de los examenes efectuados en diciembre del pasado año.

Según nos dijeron esos estudiantes el próximo sábado harán entrega al Secretario de Instrucción Pública, de una razonada exposición, haciendo idéntica petición.

DESPEDIDA

El Secretario de la Presidencia, en la mañana de ayer, acudió al muelle para despedir al General Matías Betancourt, quien, en unión de su distinguida familia, embarcó rumbo al extranjero, en viaje de placer.

INVITACION

Los señores Liberato López, Elpidio Guzmán y Antonio Güines, pertenecientes a la Directiva de la Asociación Deportiva de Comunicaciones, acudieron a Palacio para invitar al Jefe del Estado y al Secretario de la Presidencia, al acto de la inauguración de la nueva planta del edificio social de dicha entidad, sito en Prado 34 y medio, y que tendrá efecto el sábado a las cuatro de la tarde. Por la noche se celebrará un baile. Los reporters de Palacio también han sido invitados a esos actos.

SALUDO

Mr. Carl Boyr, director de "Havana Post", visitó al Secretario de la Presidencia, para saludarlo, pues acaba de regresar de un corto viaje a los Estados Unidos.

CON EL SECRETARIO DE LA PRESIDENCIA

He aquí la lista de las personas que durante la mañana de ayer, separadamente, visitaron al Secretario de la Presidencia en sus oficinas del segundo piso de Palacio:

Coronel Ignacio F. Lamas.
Rafael R. Govín, Presidente de la Empresa de "El Mundo".
Sr. Alfredo Lombard.
Sr. Santiago Cancio Bello y una comisión de estudiantes de la Universidad.
José Urrutia.
Sr. Guido Campilli, de la Compañía Italiana de Tourismo.
Mr. Carl Boyr, Director de "Havana Post".

UN RETRATO DE MARTI, A MEXICO

Lo obsequia I. Pública a la Escuela "República de Cuba"

VISITAS AL DR. AVERHOFF

Los profesores de inglés ofrecen seguir trabajando

Ayer fué entregado al señor Lucas Lamadrid, Subsecretario de Instrucción Pública el retrato que ha hecho el Director de Bellas Artes, señor Hernández Ciró del apóstol José Martí. Este retrato, bellamente trabajado al óleo será obsequiado por la Secretaría de Instrucción Pública a la escuela República de Cuba que viene funcionando en la capital de México.

Congresistas que visitaron al señor Secretario de Instrucción Pública y Bellas Artes en la mañana de ayer:

Senador Faustino Guerra; Representantes Valdés Díaz; José Alberni; Federico de la Cuesta; Roberto Asón, Aliegro; Gobriel Ariza; Félix del Prado; Ramón de León; Ricardo Padierne; Alvaro Alvera; Agustín López; Manuel Villalón; Eladio Ramírez; Agustín Gronlier; Manuel Rivero; Loret de Mola; Walter del Río.

LOS PROFESORES DE INGLES

En la mañana de ayer los profesores honorarios de las Academias Nocturnas de Inglés han solicitado audiencia del Honorable Sr. Secretario de Insrtucción Pública y Bellas Artes, Dr. Octavio Averhoff, por mediación del Representante Dr. Carmelo Urquiaga, con el objeto de saludarlo en su nuevo cargo y ratificarle su ofrecimiento de continuar sus servicios con carácter honorífico en las Academias hasta que termine el presente curso escolar.

Estos profesores han estado trabajando honoríficamente en las academias por no haber consignado en el presupuesto actual para atender este concepto. Como quiera que se aproxima la aprobación del próximo presupuesto ellos desean saber si el señor Secretario necesitará de sus servicios el año académico venidero.

TELEGRAMA DE LA ASOCIACION DE LOS AZUCAREROS AL DR. VAZQUEZ BELLO

En relación con la Ley del Retiro Azucarero, pendiente de aprobación en el Senado. La asamblea magna de Cruces

Siempre laborando intensamente por el mejoramiento de la clase obrera que rinde su labor en nuestros ingenios, alambiques y refinos, en número que puede calcularse en más de diez la Asociación Nacional de la Industria Azucarera envió el pasado sábado al Dr. Clemente Vázquez Bello, Presidente del Senado, el siguiente telegrama.

"Como representantes de los empleados y obreros de la Industria azucarera rogamos encarecidamente ponga a discusión el proyecto de ley de retiro azucarero. Esta ley representa el mayor anhelo de las clases azucareras, por ser ella amparo de su vejez y hogar. Seguros estamso de su noble actuación en beneficio de la clase obrera de Cuba. (f) Francisco Gattorno, Presidente.
Gatorno, Presidente.

LO QUE DICE EL DR. VAZQUEZ BELLO

En dias pasados visitó el señor Gattorno al Dr. Clemente Vázquez Bello, al objeto de recabar del Presidente del Senado la pronta aprobación de la ley del retiro azucarero. El Dr. Vázquez Bello manifestó al Presidnete de la Asociación q. la Ley tiene todas sus simpatías y prometió que inmediatamente, tan pronto hubiera sesión en la Alta Cámara, se pondría a discusión por entender que es una ley justa y esencialmente cubana y que los elementos azucareros se verían altamente beneficiados con ella.

La Directiva de la Asociación celebrará junta extraordinaria el próximo día trece de los corrientes, aparte de la primera junta ordinaria que tiene que celebrarse en la segunda quincena de este mes reglamentariamente, después del receso de zafra, para tratar y acordar todo el movimiento y actuación a seguir en la Magna Asamblea de las Villas.

La Magna Asamblea de las Villas, que tendrá efecto en el pueblo de Cruces y que será como homenaje al Dr. Wolter del Río, y demás Representantes a la Cámara que aprobaron la ley de retiro azucarero y como propaganda por la aprobación definitiva del retiro, será un acontecimineto trascendental, confiándose en que al acto asistan, como en otras ocasiones, muy cerca de tres mil azucareros de todas las provincias, con los Delegados de centrales de toda la República. Se trabaja activamnete en las oficinas de la Asociación, sita en Cuba 54 bajos, para la organización de la Asamblea, habiéndose organizado la propaganda de manera eficaz, no abandonándose los más mínimos detalles.

Diariamente se envían circulares a todos los Delegados y miembros de la Asociación invitándolos al acto, a fin de que quede lo más lucido posible.

Ha salido para Santa Clara el Presidente de la Asociación señor Gattorno, acompañado del señor Carlos M. Estevez, entusiasta miembro de la Directiva, al objeto de celebrar un cambio de impresiones con los azucareros de Cruces y otros valiosos elementos de la zona, a fin de organizar le Comité Gestor de la Magna Asamblea, cuya fecha se señalará oportunamente. El señor Gattorno es de sobra conocido en toda la Provincia y su presencia en Cruces ha de atraer, sin duda, innumerables asociados y simpatizadores de todas las Villas, que saben cuanto lucha el señor Gattorno por el desenvolvimiento y auge de la Asociación que preside y a la cual ha sabido imprimirle un sello característico.

EL "ALMANAQUE SOCIAL" OBTUVO EL GRAN PREMIO

La elegante revista de Cidre y Céspedes, premiada en Sevilla

"PRIMOROSA Y EXCLUSIVA"

Tal fué el calificativo por el Tribunal Superior

SUPERANDO a los anteriores es el último número de «Almanaque Social», que corresponde al actual mes de mayo, cuya revista ha obtenido Gran Premio en la Exposición de Sevilla, entre las publicaciones cubanas que fueron presentadas en aquel Certamen, y que reflejó el grado profesional de la América en sus diferentes fases.

«Almanaque Social», original y elegante revista de los queridos compañeros Eduardo Cidre y Julio de Céspedes, obtuvo la más alta distinción por «primorosa y exclusiva», frase que denota sutil ingenio y que da a esa publicación patente de originalidad entre otras que fueron también premiadas.

El último número que acabamos de recibir y que luce una portada artística vanguardista, del debujante Oscar Salas, es una maravilla, así como los diferentes trabajos literarios y profusión de grabados admirablemente impresos que llenan de amenidad e interés las páginas de la revista.

Tiene «Almanaque Social» una serie de trabajos que reviven el pasado y las costumbres de otras épocas, mereciendo singular mención el artículo de Manuel Serafín Pichardo, nuestro actual Consejero de Legación en Madrid, sobre los salones de los Marqueses de Larrinaga. También vibra en sus páginas un trabajo de don Antonio Bachiller que data del año 1841, dando la sensación estética del antiguo Palacio de Gobierno.

De Enrique Fontanills aparace la crónica de los esponsales de Josefina Herrera y Carlos Pulido, relato social de 1894, rindiendo el Almanaque tributo a la memoria de estas figuras prestigiosas.

El Santoral, completo anticipo de las personas que celebran su onomástico en este mes, así como un resumen exacto de los eventos de mayor significación durante el mes de abril, entre otros múltiples trabajos dan carácter de exclusividad a la hermosa publicacin.

Felicitamos a sus directores, los señores Cidre y Céspedes, que han sabido triunfar en sus empeños, no solo aquí sino en el extranjero.

En El Centro Del Mundo
En El Incomparable París

El Elegante Lleva
LIGAS
PARIS

No Hay Contacto de Metal Con la Piel

porque mantienen los calcetines ajustados al tobillo, dando así el último toque de perfección a su apariencia.

Todo el mundo prefiere las Ligas París por su nuevo y ancho tejido de seda de exquisitos colores y por el máximo de confort y durabilidad que ofrecen.

Fabricantes:
A. STEIN & COMPANY
Chicago, U. S. A.—New York, U. S. A.

El avance del progreso nos obliga *Saber*

La vida moderna exige preparación, per preparación práctica, no pierda su tiempo, busque el libro útil que ayude su actividad y buena disposición.

La Colección Moderna de Conocimientos Universales

es una de las colecciones de libros más importante que se ha editado en estos últimos tiempos, sus maravillosos 13 tomos encierran lectura importante que debe aprovechar tanto el profesional como el estudiante, el industrial, el agricultor, el obrero, en fin para todos tiene enseñanzas útiles y conocimientos numerosos que hoy es imprescindible dejar de ignorarlos

Examinada y recomendada por competentes autoridades

Dr. Carlos J. Millás. P. M. Gutiérrez Lanza, S. J.

«El Universo es un bello cuadro de las grandezas de la creación». «Llena perfectamente el fin propuesto».

Dr. Alfredo M. Aguayo.

«La Tierra, es una admirable síntesis de las enseñanzas de la geología.

Dr. Arístides Agramonte.
Dr. José A. Presno.

«La Vida es una divulgación científica de los problemas de las Biología». «Propende a la cultura de los pueblos".

Dr. Juan T. Roig.
Ing. Gonzalo M. Fortún

«Las Plantas, es de verdadera utilidad para los estudiantes de agronomía, botánica y para los hacendados, agricultores y horticultores». Una verdadera contribución de utilidad pública».

Dr. Carlos de la Torre.

«Los Animales». Habiéndoseme pedido un juicio de este tomo, tengo el honor de informar que esta obra responde admirablemente a los fines que se proponen».

Dr. Arístides Mestre.
Dr. J. Martínez Cañas.

«El Hombre'. De utilidad extrema. Me ha complacido mucho su lectura y su espíritu de divulgar interesantes problemas científicos.

Dr. Eusebio Hernández.

«La Salud» es un libro precioso. Ha rendido en un trabajo de 368 páginas la verdad acerca del trabajo y el reposo.

Ing. Juan A. Cosculluela.

«Industria y Fuerza Motriz», que recopilan y exponen cuanto ha podido conquistar la ciencia, resultan de interés a todos.

Prof. Sr. Rafael García.

«Industria y Fuerza Motriz», que nos fué facilitada para examen—es opinión mía y de los señores Profesores (Escuela de Artes y Oficios) que tiene una información completa perfectamente ilustrada y documentada.

Sr. Francisco Seiglie

El Comercio. — Es algo original y nuevo que de veras resulta necesario para nuestro medio.

Dra. Angelita Landa.

«El Hogar'.—Tengo el honor de recomendar con el mayor interés la adquisición de esta hermosa obra.

Dr. Antonio S. de Bustamante.

«La Sociedad Humana». —Mi impresión es que se trata de una compilación de gran interés práctico, y muy bien hecha, que puede servir para la difusión de la cultura, y para adquirir no sólo conocimientos científicos, sino nociones útiles a cada paso de la vi

Lo que es la Obra

La Colección Moderna de Conocimientos Universales contiene en sus trece hermosos tomos las doce más importantes divisiones de los conocimientos humanos.

Se compone de 5.008 páginas, con más de 3.000 sugestivas ilustraciones, muchas en colores. Cada uno de sus tomos contiene una detallada relación de las materias que trata.

Las encuadernaciones se presentan en tres estilos distintos. Cualquiera de ellos, aparte de su bello aspecto, garantizan solidez y duración.

Títulos de los 13 volúmenes

El Universo
El sistema solar, los planetas, los astros.

La Tierra
La formación de la tierra y de los mares. Geología química, fisiografía, física y meteorología.

La Vida
El desarrollo y esparcimiento de las formas vivientes. Trata de la biología.

Las Plantas
La narración del jardín, la campiña y el bosque. Trata de la agricultura, botánica y bacteriología.

Los Animales
La vida, relación y hábitos de las incontables criaturas que conviven con el hombre sobre la tierra.

El Hombre
La antropología, la fisiología, la psicología, o como piensa, siente y se comporta el hombre.

La Salud
La verdad acerca del trabajo y del reposo.

Fuerza Motriz
La naturaleza al servicio del hombre. De cómo el hombre puede multiplicar mil veces sus propias fuerzas.

Fuerza Motriz Industria
Cómo se satisfacen las necesidades del hombre. Habla de las artes fabriles, la ingeniería, el transporte, la minería, etc.

El Comercio
De cómo todos los negocios están entrelazados. Abarca el sistema monetario, la economía, la distribución y los cambios.

La Sociedad Humana
La humanidad organizada en grupos para su general protección y felicidad.

El Hogar
La vida del hogar perfecto. Los problemas de la formación y mantenimiento del hogar.

Colección Moderna de Conocimientos Universales

se encuentra en nuestra exposición y oficinas Neptuno 101 ½ en donde pueden ser examinados sus trece volúmenes.

Todos los tipos de encuadernación en la última remesa recibida

Aunque nos hemos visto precisados a atender con privilegio un gran número de órdenes que, teníamos pendiente de la encuadernación ¾ Tafilete, tenemos sumo placer informar, ya que fueron muchas las personas interesadas en adquirir esta reconocida obra en la encuadernación ¾ Tafilete, que nos queda un limitado número de ejemplares, por lo que nos permiti mos aconsejarle si desea aprovechar la oportunidad de poseer la obra en esta encuadernación debe enviar su pedido lo antes posible, pues no nos queda más remedio que atender las mismas en el orden que se vayan recibiendo.

Cortar y Remitir este CUPON HOY MISMO

W. M. JACKSON, Inc.
Apartado 2129
Habana. Mar 5-7-30

Sírvase enviarme gratis y porte pago, el folleto descriptivo de la «Colección Moderna de Conocimientos Universales».

Nombre .. ..
Ocupación .. ..
Calle y número .. ..
Entre .. ..
Ciudad .. ..

Sólo $4 de entrada y unas cuantas mensualidades de $4

Editada y vendida exclusivamente por
W. M. Jackson, Inc.
EDITORES
Entre Perseverancia y Campanario
NEPTUNO 101 ½
Teléfono A-9036. HABANA. Apartado 2129

M.E.C.D. 2016

La Situación en la India se Agrava por la Detención de Gandhi

EL "C. ZEPPELIN" EN RIO JANEIRO EL 23 PROXIMO

Llegará a ese lugar entre las seis y siete de la mañana

DE AMERICA DEL SUR

Terremoto a gran distancia que registraron en La Paz

RIO DE JANEIRO mayo 6. —AP. Los agentes en esta capital del vuelo que prepara el dirigible Conde Zeppelin fueron informados hoy por teléfono desde Berlín, que la nave aérea estará sobre Río de Janeiro entre las 6 y las 7 de la mañana del día 23 de mayo. El dirigible saldrá de Friedrichshafen el 18 de mayo.

El Conde Zeppelin solo estará en Río de Janeiro dos horas, regresando a Pernambuco. Como no hay más til de amarre en esta capital el dirigible será sujetado por varios centenares de soldados en el aeródromo de militar de Campo dos Affonsos.

TERREMOTO A GRAN DISTANCIA DE BOLIVIA. REGISTRADO EN LA PAZ

LA PAZ, Bolivia, mayo 6 (AP).—El Observatorio Sismológico de San Calixto ha informado a The Associated Press haberse registrado un terremoto a 18.300 millas de La Paz, el que duró cuatro horas.

Mañana partirá hacia Asunción el Sr. Luis Fernando Guachalla, nuevo Ministro de Bolivia en Paraguay acompañado del secretario de la Legación Eduardo Anze. Esta noche será despedido el Sr. Guachalla por sus amigos en los comedores del Club de La Paz. Se espera que el domingo llegue a esta capital el nuevo Ministro paraguayo señor Rogelio Ibarra.

Mr. Harry Chandler, director del diario "The Los Angeles Times", acaba de ser electo presidente de la Asociación Americana de Editores Periodísticos. Su influencia, en tan encumbrado puesto, es de magnitud nacional, en los Estados Unidos.

CANONIZARAN A OCHO MARTIRES DEL SIGLO XVII

Murieron por la fe en el Canadá y Norte de New York

LOS NOMBRES DE ELLOS

También el cardenal Bellarmine y la Beata Teófila da Corte

CIUDAD VATICANA, Mayo 6.—(AP.)—La sesión final de la Congregación de Ritos aprobó hoy la canonización el 26 de Junio de ocho mártires canadienses—seis sacerdotes y dos seglares—que perdieron la vida por la fé en el Canadá y al Norte de Nueva York en la primera mitad del siglo XVII.

Los mártires, que serán elevados a la Santidad al mismo tiempo que el ilustre Cardenal Bellarmine, de la Compañía de Jesús, y la beata Teófila da Corte, son:

Padre Isaac Jogues, que se supone fué el primer sacerdote católico que desembarcó en la isla de Manhattan, decapitado por los indios en 1644.

Juan de la Lande, seglar y fiel servidor del Padre Jogues.

Hermano René Goupil, compañero del Padre Jogues.

Padre Juan de Brebeuf, quemado vivo, después de torturado

Padre Noel Chabanel, muerto por un hurón renegado.

Padre Antoine Daniel, herido por las flechas y quemado después.

Padre Charles Garnier, muerto en una matanza de cristianos.

Padre Gabriel Lalemant, quemado a fuego lento.

He aquí a los personajes que tomaron parte, el día 24 de abril, en una boda del gran mundo de Roma. Es ella Edda Mussolini, hija del ídolo de los fascistas. Es él Galeazzo Ciano, secretario de la Embajada de Italia ante la Santa Sede.

JOFFRE SE HALLA MUY ENFERMO Y TIENE 78 AÑOS

Desde hace una semana se guarda secreto sobre el mal

ESTA MUY ACABADO

Comenzó la enfermedad en la visita a su ciudad natal

PARIS, mayo 6. (A. P.)—El Mariscal de Francia, Joseph J. Joffre, caudillo de los ejércitos franceses al comenzar la guerra mundial en 1914, hoy por la noche estaba gravemente enfermo en su residencia rural de Louvenciennes, cerca de París. Desde su regreso del Sur de Francia, hace una semana, el Mariscal Joffre, que tiene actualmente 78 años, prohibió severamente que se dijese cuál era el estado de su salud ni dónde se encontraba. Por este motivo, hasta hoy por la noche no se supo que estaba gravemente enfermo.

Todas las llamadas telefónicas a Louvenciennes quedaban sin respuesta y la residencia de Joffre está cerrada para los periodistas.

La enfermedad del Mariscal comenzó durante una visita de éste a su ciudad natal, en los Pirineos. Al regresar a París tuvieron que ayudarle para pasar del tren al automóvil. Su debilidad era muy grande y el anciano militar parecía haber envejecido mucho en poco tiempo.

En los últimos años, Joffre ha rehuido toda exhibición y publicidad. Al igual que Foch y otros caudillos franceses, ha escrito sus memorias de la guerra y sus opiniones sobre ésta, pero no las ha dado a luz, debido a la firme decisión de no hacerlo hasta después de su muerte, para evitar, según ha dicho siempre, "los amargos resentimientos que han de provocar algunos de sus capítulos".

DOS MUERTOS Y MAS DE CIEN HERIDOS EN LA INDIA, AYER, COMO CONSECUENCIA DE ALGUNOS DESORDENES PROMOVIDOS

Una muchedumbre de más de cinco mil personas trató de interrumpir el servicio ferroviario entre Calcuta y Tek...

UNA HUELGA EN LAS FABRICAS DE TEJIDOS

Inglaterra teme que Gandhi enferme mientras está preso, por el resultado que traería y ordena que 3 médicos lo cuide...

POONA, Indostán, Mayo 6. (AP).—Un descomunal desórden, con dos muertos y más de cien heridos, ha sido la respuesta de los simpatizadores de Gandhi al arresto de su jefe por las autoridades del gobierno.

Mientras el veterano jefe nacionalista se encontraba tras las rejas de su celda en la prisión de Yeroda, hilando algodón para hacer una pequeña charka, emblema del movimiento nacionalista, ocurrieron desórdenes en muchas partes de la península.

El más grave se registró en Delhi, donde la policía hizo fuego sobre los amotinados, dando muerte a dos de ellos, después de promulgada una ley según la cual quedan prohibidas las reuniones públicas.

En Calcuta quince nacionalistas resultaron heridos en un choque con la policía cuando intentaron interrumpir el servicio ferrocarrilero entre Calcuta y Tekal Chat.

Una muchedumbre, compuesta de cerca de cinco mil almas, tomó parte en el desórden, echándose muchos de ellos sobre las paralelas del tren para detenerlo.

La mitad de las fábricas de tejidos de Bombay, que poseen las dos terceras partes de los husos de la India, se clausuraron como resultado de la huelga de un día proclamada por los obreros protestando contra el arresto de Mahatma.

Una huelga análoga se declaró en Jallundhurm resultando heridas treinta personas por lo menos, en la lucha que sostuvieron los trabajadores con la policía. Dos de los heridos están muy graves y se teme que fallezcan.

La policía de Delhi dispersó a las mujeres que estaban amenazando a los magistrados.

Mientras tanto se reciben noticias dando cuenta de pequeños desórdenes en todas partes del Indostán, en muchos de cuyos pueblos se han clausurados los establecimientos y los vecinos celebran manifestaciones públicas.

En vista de los desórdenes, el Gobierno no oculta la preocupación que le domina relativa a la posibilidad de peligrosos resultados si alguna cosa le ocurriera al arrestado Gandhi. Una comisión de tres médicos del ejército británico ha sido designada para que atienda a su salud y se le ha autorizado para que coma los alimentos que prefiera, no sometiéndolo al régimen del penal.

GANDHI ESCRIBE UNA CARTA AL VIRREY

LONDRES, Mayo 6. (AP). — El propósito de Mahatma Gandhi de obligar al gobierno del Indostán a apelar a la violencia para hacer frente a su campaña de no violencia se ha revelado en una segunda carta que dirigió al Virrey Lord Irwin la víspera de su arresto, la cual ha sido dada hoy a la publicidad.

La carta trata casi por entero de los deseos de Gandhi por conocer la actitud del Gobierno hacia el movimiento de resistencia pasiva. Da cuenta de "increíbles crueldades" practicadas durante su marcha y dice en uno de los párrafos lo siguiente:

"Sería cobardía por mi parte no invitar a usted a que descubriera sus garras leoninas de autoridad de manera que el pueblo que sufre torturas y la destrucción de su propiedad no crea que yo, que acaso he contribuido en parte a inspirarle la acción que ha dado a la vida al gobierno en sus verdaderos colores, ha dejado alguna piedra por volver al delinear este programa de resistencia dadas las circunstancias."

La carta comienza diciendo:

"Querido amigo: Dios quiera que pueda llevar mis intenciones de salir de (omitida la fecha) para Dharasana, llegar allí con mis compañeros en (omitida la fecha) y pedir posesión de los depósitos de sal.

DOS MUERTOS EN DELHI

DELHI, Indostán, Mayo 6. (AP). —Dos personas resultaron muertas en los desórdenes que ocurrieron hoy en el corazón de la ciudad.

La Infantería indostánica de Delhi y ocho camiones blindados se hicieron cargo de patrullar las calles.

Los muertos son indígenas que recibieron heridas durante los desórdenes.

Prevalece un estado de guerra en Chandhi-Chow o sea la avenida principal de Delhi. Por sus calles patrullan constantemente los automóviles blindados del ejército.

La entrada de todos los edificios públicos está custodiada por fuertes contingentes militares y los negocios están suspendidos en toda la ciudad.

El primer comisario promulgó inmediatamente después del motín la Sección 144 del Código Penal que prohibe las reuniones de más de cinco personas.

Cincuenta víctimas del motín fueron llevadas a los hospitales la mayoría de ellas gravemente heridos.

CONTRA LOS HOMPEHUELGAS

BOMBAY, Indostán, Mayo, 6. — (AP). — Los partidarios de Mahatma Gandhi comenzaron a celebrar hoy manifestaciones contra los obreros que continúan trabajando en las fábricas de tejidos de Bombay.

Cerca de tres mil personas se introdujeron en el área de Parel, donde se halla la mayora de las fábricas con el propósito de intimidar a los rompehuelgas, pero el superintendente europeo dispersó a la muchedumbre con su revólver.

Más tarde un automóvil perteneciente a la firma de los representantes de las fábricas fué apedreado.

GOZA GANDHI DE BUENA SALUD

POONA, Bombay, Mayo 6. (AP). —Mahatma Gandhi fué examinado hoy por tres médicos, los cuales han declarado que "goza de buena salud."

El gobierno ha ordenado el examen médico de Gandhi cuando comenzaron a circular noticias pertinentes, diciendo que se hallaba enfermo. Los funcionarios de Bombay decidieron en vista de los rumores que tres médicos del Colegio de Medicina de la India, el coronel Thomas, el teniente coronel Steal y el cirujano civil de Poons y comandante Martín, superintendente de la Yerowda Gaol, comprobasen si eran ciertos los rumores.

El examen fué muy minucioso y los médicos enviaron un informe confidencial al Gobierno en el que dicen, según se tiene entendido, que el preso está gozando de excelente salud sin huellas de presión arterial indebida ni debilidad en el corazón.

Numerosas personas comenzaron a reunirse en los alrededores de la prisión de Gandhi esta mañana. La mayoría de las gentes hicieron el viaje desde Poona, a pie, en bicicletas o en camiones.

La mayoría de los peregrinos desfilaron por delante de la prisión sin proferir un solo grito, conteniendo sus emociones, pero finalmente no pudieron resistir más y dieron vivas.

No ocurrieron incidentes de violencia dentro ni fuera de la ciudad de Gaol.

PROCLAMADA LA LEY MARCIAL EN DELHI

BOMBAY, Indostán, Mayo 6. (AP). —Una lista casi interminable de desórdenes se han registrado como resultado de la prisión de Mahatma Gandhi, jefe de la campaña de desobediencia civil. La actitud de los hindues, antes pacífica, se ha convertido en belicosa.

Corrieron efusiones de sangre en una docena de ciudades, donde las manifestaciones hostiles de los simpatizadores de «El Santo' fueron disueltas por las fuerzas militares.

Entre todos los desórdenes el más importante fué el choque habido en Delhi, donde dos nativos resultaron muertos y cincuenta o más gravemente heridos. Una procesión de simpatizadores de Ganhi, que tenía más de media milla de longitud, llenaba la avenida principal de la ciudad negándose a acatar las órdenes de la policía para que se disolvieran.

Con este grupo lucharon las autoridades por espacio de varias horas y finalmente se vieron obligadas a pedir la ayuda de fuerzas militares de caballería que abandonaron esta tarde los cuarteles.

Después de los desórdenes en Delhi, la policía proclamó la ley marcial, de acuerdo con la sección 144, prohibiendo las reuniones de las de cinco personas. La aplicación de este Estatuto a toda la India obligará a movilizar todas las tropas disponibles, tanto europeas como indígenas.

Mientras tanto la figura principal de este cuadro turbulento continuaba su lucha encerrado en las paredes circulares de la cárcel de Poona, donde, según las últimas noticias, se encuentra bien y animado, sin noticia de los choques que se registran en el Indostán.

La mayoría de los observadores pesimistas confesaban hoy que los acontecimientos no habían tenido la gravedad que esperaban, aunque la situación es tensa en extremo.

La industria y el comercio experimentan los efectos de la «resistencia pasiva», estando paralizados en las grandes ciudades. Las escuelas y colegios siguen cerrados, participando sus alumnos en las manifestaciones.

En Bombay se han paralizado más de media docena de fábricas de tejidos de algodón y hasta ahora ha quedado suspendida, por tanto, las dos terceras partes de la producción de tejidos en la India.

En Navsari, Mrs. Gandhi y su hijo Manilal reunieron un gentío enorme y recomendaron a sus oyentes que «echaran a un lado todo lo que significaba debilidad» y se procuramasen libres, declarando que si así no lo hacían Gandhi no será libertado jamás y caso de ser libertado no querría volver a ver más a un pueblo débil. Créese que debido a la gran devoción que sienten los infostánicos por Hamatma Gandhi estas palabras pesarán mucho en su ánimo.

Graves desórdenes ocurrieron en Simla, Calcuta, Rangoon, Lahore y Jullumbhur, todos ellos de naturaleza inquietante.

MANIFESTACION NACIONALISTA EN BOMBAY

BOMBAY, India, Mayo 6. (AP).—Por las calles principales de Bombay desfiló esta noche una procesión extraordinaria de hindus que llevaban banderas con letreros nacionalistas.

Los manifestantes, marchando de seis o siete en fondo, formaban una columna compacta de una milla de largo. El tránsito quedó suspendido en todas las calles, comprendidas en el desfile, mientras la procesión iba tuvo pasando. La policía mantuvo una vigilancia muy alerta, manteniendo el orden sin recurrir a la violencia.

Noticias de Calcutta dicen que la situación existente allí causa alguna inquietud. Han sido apostados destacamentos de rifleros y una compañía del Regimiento número 12, en Howrah, suburbio de Calcuta, donde hoy se hizo unas cincuenta detenciones, durante los desórdenes del mediodía. Howrah, que constituye en sí una pequeña ciudad, es un centro industrial importante y terminal del ferrocarril de la India.

Varios trenes de este quedaron detenidos a 14 millas de Howrah, por una muchedumbre que apedreó los coches, después de separarlos de la locomotora. Hubo que enviar refuerzos de policía y tropas para normalizar la situación.

LA SESION DEL CONGRESO SOBRE HIGIENE MENTAL

Los delegados, presentados oficialmente en Washington

EL ACTO INAUGURAL

Los Dres. Fernández y Lancís almorzaron con el Dr. Ferrara

WASHINGTON, mayo 6 (AP). — Los delegados de la América Latina y los representantes de los demás países en el primer Congreso Internacional de Higiene Mental, fueron presentados oficialmente esta noche en Washington.

Muchos de los jefes de misiones diplomáticas latino-americanas estaban entre las personalidades presentes en el Constitution Hall durante la sesión inaugural del Congreso, el que está realizando un estudio de los problemas mentales en todo el mundo. Tres de los Ministros de Latino América los de Honduras, Dr. Ernesto Argueta, de Ecuador, Dr. Homero Viteri Lafronte, y de Nicaragua, Dr. Juan Bautista Sacasa, son los delegados oficiales de sus respectivos países en el Congreso. Los tres son médicos.

Otros dos de los delegados suramericanos el Dr. Cándido Vasconcellos, del Paraguay y el Dr. Héctor Norrie de la Argentina, que no han llegado aun a Washington, lo harán el próximo jueves. Mañana estarán en Nueva York. El Congreso se clausura el sábado.

El. Dr. Francisco María Fernández, Secretario de Sanidad de Cuba, y el señor Ricardo R. Lancís director del periódico «El Mundo» de la Habana, representantes de Cuba, almorzaron hoy con el Embajador Ferrara. Este y su esposa la señora María Luisa Sánchez de Ferrara ofrecerán un té en honor de la delegación cubana, el próximo sábado en la Embajada.

WASHINGTON, Mayo 6. (AP.)—El representante Britten, presidente de la Comisión Cameral de Asuntos Navales, está preparando un «bill» que autoriza la inversión de mil millones de pesos en un nuevo programa de buques de guerra, necesario para que la Armada de los Estados Unidos alcance la paridad con la británica, de acuerdo con el tratado naval de Londres.

Mr. Britten anunció, después de haber conferenciado con el Secretario Adams, uno de los delegados norte-americanos en Londres, que presentará el proyecto de ley basándolo en los datos confidenciales que le suministró aquel, y los cuales demuestran cuáles son las necesidades de la flota de los Estados Unidos para estar al nivel de la británica, al terminar el tratado en 1936.

Además de las 75.300 toneladas de cruceros armados con cañones de seis pulgadas concedidas a los Estados Unidos por el pacto de Londres, en el programa se incluirá 150 mil toneladas de nuevos destructores, 52.700 de nuevos submarinos y 69 mil toneladas de buques aeródromos.

Aunque todos los cruceros serán para sustituir otros en servicio, Mr. Britten dice que esto es necesario para que esos navíos norte-americanos estén al nivel de los británicos, que son retirados del servicio cuando alcanzan la edad máxima.

UN BARCO QUE ES REMOLCADO

Lo lleva, con averías, uno de los de la expedición Byrd

CHARLOTTE, Estado de Carolina del Norte, mayo 6 (AP). — El City of New York uno de los barcos de la expedición Byrd que regresan del Antártico, navega hacia Panamá remolcado por el otro, el Eleanor Bolling, según radiograma recibido esta noche por T. C. Wood, radiotelegrafista amateurs de esta ciudad.

El despacho dice que el City of New York tiene averías en la popa, y que es probable que los dos buques lleguen a Panamá sobre el 24 de mayo.

44 Muertos por un Gran Tornado

Azotó este fenómeno la parte central del Estado de Texas

DALIAS, Texas, Mayo 6. (AP.) Catorce personas por lo menos han perecido, según se cree, en el tornado que azotó esta tarde a Texas, castigando especialmente la parte central del Estado, alrededor de Waco y extendiéndose hacia el Sur hasta San Antonio.

Fuertes vientos, granizo y lluvia se ha registrado en muchas otras partes del Estado.

TORBELLINO DE VIENTO CERCA DE S. ANTONIO DE TEXAS

SAN ANTONIO de Texas, Mayo 6. (AP.)—Un obrero pereció y otros 15 resultaron heridos cuando un torbellino de viento descargó sobre el campo, aéreo de Randolph, cerca de aquí, hoy por la tarde. Los hombres estaban trabajando en un edificio en construcción, y el viento los lanzó sobre el campo.

UN TORNADO CAUSA EN TEXAS CUARENTA Y CUATRO MUERTOS

DALLAS, Estado de Texas, mayo 6. (AP). — Se cree que 44 personas perecieron hoy en una serie de tornados que descargaron sobre diferentes lugares de Texas.

La interrupción de las comunicaciones hacía muy difícil esta noche conocer el número exacto de víctimas, aunque algunas poblaciones ya saben cuántas personas murieron en ellas. Frost, en el Condado de Navarro, tiene doce desgracias, y Runge, en el Condado de Kames, cinco más.

El tornado se formó sobre Waco y siguió rumbo Norte, según los observadores, castigando con terrible furia una faja de territorio de trescientos pies de anchura y demoliendo numerosos edificios, principalmente en Frost, donde el barrio de los negocios resultó muy averiado.

En muchas poblaciones aisladas, que sufrieron el paso del meteoro, los daños son de consideración.

Desórdenes de los Estudiantes

Los rumanos cometen tropelías con los judíos en Bucarest

BUCAREST, Rumania, mayo 8.—(Agencia Telegráfica Judaica) .—Dieciocho estudiantes que pasaban por Targufromos sostuvieron hoy un combate con los vecinos, durante el cual un anciano judío fué maltratado, quedando destrozadas las vidrieras de los establecimientos hebreos. Varios estudiantes cuzistas resultaron heridos. El prefecto de Jassy ha ordenado a la policía que restaure la paz e investigue los hechos.

Los estudiantes pasaban por la ciudad al regreso de una campaña en el distrito romano con el profesor Cuza, jefe anti-semita, que recientemente fué elegido diputado al Parlamento rumano.

BERLIN, Mayo 6. — (AP)—Durante la manifestación celebrada hoy por los comunistas berlineses fué herido un teniente de policía y arrestados 22 de aquéllos. La Liga del Frente Rojo organizó la manifestación, declarada ilegal hace un año hoy, por el Gobierno prusiano. Todos los comunistas que portaban armas y los que llevaban el uniforme de la organización mencianada, fueron detenidos.

VALETTA, Malta, mayo 6. (AP). —La disputa entre la Iglesia Católica y las autoridades de esta isla se ha agudizado últimamente.

Hace poco el Arzobispo de Malta censuró severamente los dos periódicos de Valetta Daily Chronicle e Ixvems (El Sol), perteneciente este último a Lord Strickland, Primer Ministro Católico de la Isla, pero que desde hace tiempo sostiene dura controversia con las autoridades eclesiásticas.

El Arzobispo "por razones conocidas de todo el que tenga una chispa de sentimiento cristiano", según manifestó, ha prohibido la lectura y venta de esos periódicos, declarando que ambas cosas constituyen pecado mortal, amenazando con aplicar castigos canónicos a todos los que escriban en ambos diarios.

CONSTANTINOPLA, Turquía, Mayo 6. (AP.)—Amy Johnson, la joven aviatriz inglesa que inició el lunes un vuelo Londres-Australia, llegó hoy a esta ciudad, procedente de Viena Miss Johnson, que vuela sola en un pequeño monoplano, hizo la jornada desde la capital austriaca en once horas.

El miércoles seguirá viaje a Alepo, en Siria.

EL GOBERNADOR DE P. RICO SALE HOY PARA MIAMI

SAN JUAN de Puerto Rico, Mayo 6. (AP.)—El Gobernador Roosevelt saldrá mañana hacia los Estados Unidos, en aeroplano, volando de San Juan a Miami, para dirigirse después a Nueva York y Washington, donde conferenciará con el Presidente Hoover acerca de las condiciones en Puerto Rico.

J. VAVASOUR, POR LAS CARRETERAS DE LAS ANTILLAS

Puerto Rico, Santo Domingo, Haití y Cuba, será su ruta

HARA VARIOS ARTICULOS

Vendrá a Cuba por ferry y la cruzará longitudinalmente

WASHINGTON, Mayo 6. (AP).—John Vavasour Noel veterano escritor sobre temas pan-americanos, que fué recibido recientemente en la Unión Panamericana de esta capital, comenzó hoy una excursión en automóvil que comprenderá las capitales de Cuba, Haití, la República de Santo Domingo y Puerto Rico.

Noel inició su viaje a la una de la tarde, figurando entre las personas que se reunieron para despedirle el doctor Leo S. Rowe, director general de la Unión Pan-Americana; el señor Pedro Rodríguez Capote, primer secretario de la Embajada cubana; Raoul Lizaire, Encargado de Negocios de la Legación haitiana; Persio Franco, primer secretario de la Legación de Santo Domingo, y Felix de Córdova Dávila, Comisario Residente de Puerto Rico.

Noel dijo que haría un estudio de las carreteras y que después escribiría sobre ellas varios artículos. Irá desde esta capital a Cayo Hueso en su automóvil, por ferry seguirá viaje a la Habana, cruzará a Cuba en casi toda su longitud y visitará después los tres países restantes.

Regresará de San Juan, Puerto Rico, a Nueva York en un vapor.

LOS DEMOCRATAS, IRREDUCTIBLES

Están resueltos a no ceder sobre la tarifa flexible

WASHINGTON, Mayo 6. — (AP) —En vísperas de considerar el Senado el informe de la Comisión Mixta de los aranceles, los demócratas anunciaron esta noche que no transigirán en lo concerniente a la tarifa flexible, es decir, en la devolución al Congreso, por la enmienda Simmons-Norris, de la facultad de cambiar los aranceles, cedida al Presidente hace ocho años.

El Senador Bratton, demócrata y por Nuevo México, fué quien anunció esta noche que en el punto dicho su partido no hará la menor concesión, esperando que lo respalde, como anteriormente, el grupo de republicanos independientes, dispuestos a no consentir que el Ejecutivo usurpe por más tiempo una facultad puramente congresional.

Se espera que el miércoles, después que el Senado vote sobre la designación del Juez Parker como magistrado del Tribunal Supremo Federal, asunto que ha absorbido la atención en la Alta Cámara en estos días, se ponga a estudio el informe de la Comisión Mixta arancelaria.

UN NUEVO BUQUE TUVO UN CHOQUE

Regresó a Amsterdam, con el fin de desembarcar el pasaje

AMSTERDAM, Holanda mayo 6. —(AP).— El nuevo vapor «Johan Van Oldenbarneveldt» destinado a la travesía de las Indias Orientales, chocó hoy con el vapor «Reggestroom» cerca de Muiden poco después de haber comenzado su primer viaje.

El buque recibió averías y regresó a Amsterdam, donde desembarcaron los pasajeros. Las reparaciones demorarán dos días al buque en este puerto.

EL LEGADO DEL PAPA, EN EL CONGRESO EUCARISTICO DE CARTAGO, FUE RECIBIDO POR MAS DE CINCUENTA MIL PERSONAS

Muslimes y judíos se unieron a los católicos, formando la mayor manifestación de la fe religiosa de estos tiempos

LA BANDERA DEL PAPADO SOBRE CARTAGO Y TUNEZ

El Congreso Eucarístico será inaugurado hoy oficialmente, aunque sus partes principales serán a partir del jueves

CARTAGO, Tunez, Mayo 6. (AP). —La bandera blanca y amarilla del Pontificado ondeaba hoy sobre esta ciudad y Tunez con motivo de la llegada del Legado del Papa, Cardenal Lepicier, que inaugurará mañana el Congreso Eucarístico de 1930.

El representante del Papa fué aclamado por la mayor manifestación religiosa de los modernos tiempos. Muslimes y judíos se unieron a los católicos en el acto del recibimiento al Cardenal.

Cincuenta mil personas a plaudieron a Su Eminencia mientras le escoltaban desde los muelles, por la parte antigua de la ciudad arábiga de Túnez, hasta el Palacio del Arzobispado. Las tropas cuidaron del orden.

Entre las muchedumbres había millares de norteamericanos que asistirán al Congreso. Un grupo de 319 desembarcó del vapor francés "Rochambeau" esta mañana y 700 mas lo hicieron del vapor "France".

El Cardenal Lepicier fué recibido en los muelles por el Cardenal Verdier, Nuevo Arzobispo de París; por el Arzobispo Lemaitre, de Cartago, Primado de la Iglesia en el Norte de Africa, y por lo srepresentantes del Bey de Tunez, y el general Manceron, Residente General Francés.

Tiendas de campaña, camarotes de los buques y edificios particulares servían esta noche de alojamiento a millares de católicos.

La pequeña Cartago, en un tiempo poderosa ciudad, pero hoy un simple grupo de ruinas desvastadas por las lluvias de los siglos, y su vecina metropolitana Tunez, están adornadas con las banderas de todas las naciones, incluso la estrella y la luna de los muslimes, con motivo de este Congreso en el cual se gorifica la Sagrada Eucaristía.

El Congreso se inaugura mañana oficialmente, aunque las partes más importantes del programa se celebrarán el jueves y los tres días siguientes.

Las ceremonias se dividirán entre la Catedral de San Luis en Cartago, las ruinas que rodean la ciudad y la catedral de Túnez.

El programa de mañana comienza con la recepción oficial del Cardenal Legado y una procesión desde el puerto de Túnez, donde se leerá la Bula pontificia.

El jueves por la mañana habrá Misa de comunión para millares de niños en Túnez, y mas tarde una Misa de Pontifical en la catedral de Cartago. Por la tarde se celebrará una ceremonia en las ruinas del gran coliseo, donde millares de cristianos fueron entregados a las fieras en los primeros días del cristianismo.

El viernes habrá dispensa general de la abstinencia y una Misa de Pontifical en las ruinas de la gran Basilica, la primera iglesia cristiana de Cartago.

El domingo por la mañana el Cardenal Lepicier celebrará una Misa de Pontifical en las ruinas de la Basílica de San Cipriano en Cartago. El Congreso terminará con una procesión en Cartago por la tarde, seguida de la solemne bendición de los Sagrados Sacramentos por el Cardenal Lepicier desde la catedral de San Luis.

HANOI, Indochina, Mayo 6. (AP.) —Los rebeldes, dirigidos por elementos comunistas, invadieron hoy las concesiones en las cercanías de Vinh y dieron muerte a cuatro nativos. La policía y los soldados rechazaron a los insurgente, matándoles veinte hombres e hiriendo a 25. Noventa insurgentes cayeron prisioneros.

UN CANDIDATO SE HA ALZADO

Su contingente fué derrotado y el cabecilla logró escapar

CIUDAD MEXICO, Mayo 6. (AP.) —Un despacho de Jojuola, Estado de Morelos, recibido por el periódico «La Prensa» dice que el candidato derrotado a Gobernador, don Alfonso María Figueroa, al frente de un pequeño contingente se rebeló el sábado de la semana pasada, capturó al Alcalde del pueblo, a quien encerró en la cárcel, poniendo en libertad al resto de los presos.

Las tropas irregulares de Tlalquiltenango trataron sin éxito de rechazar a los rebeldes de Figueroa, siendo rechazadas, a su vez, con dos muertos.

Los federales llegaron a la ciudad el lunes y la recapturaron, haciendo cuarenta prisioneros. Figueroa escapó.

CIUDAD MEXICO, Mayo 5.—(AP) —Catorce d elos cuarenta comunistas arrestados en esta Capital el Día de Mayo, por haber intentado agredir al pintor Diego Rivera y a los manifestantes que le acompañaban, fueron puestos hoy en libertad. Los demás seguirán en la Cárcel mientras se investigan sus actividades.

CARDENAL CONTRA UNA EXPOSICION

La de Venecia porque ataca al buen gusto y la decencia

VENECIA, Mayo 6. (AP.)—El Cardenal Patriarca de Venecia publicó hoy una circular instruyendo al clero para que recomiende a sus fieles que no asistan a la Exposición bienal que se ha de celebrar en esta ciudad.

La circular declara que los cuadros que han sido admitidos ofenden al buen gusto y a la decencia. El Cardenal desempeña la posición que tenía el Papa Pío X antes de su elevación a la silla de San Pedro.

PRONTO SERA LA FLORIDA UN GRAN CTRO. AZUCARERO

En 1936 las Ciénagas rendirán 650 a 700 millones de libras

UN TERRENO IDEAL

Con el arancel proteccionista puede hacerse la explotación

WASHINGTON, Mayo 6. (AP.)—E. W. Mayo, director de la publicación «Facts About Sugar» (Hechos sobre el Azúcar), expresa hoy la creencia de que la Florida, protegida por un arancel adecuado, llegará a ser un contribuyente de importancia en la producción azucarera norte-americana.

Mr. Mayo acaba de regresar de un viaje a las regiones cañeras floridanas, próximas al lago Okeechobee, vaticinando que para 1936 el distrito de los Everglades (Ciénagas) estará rindiendo una zafra anual de 650 a 700 millones de libras de azúcar

«La Naturaleza ha invertido muchas miriadas de años en preparar un suelo ideal para la producción de azúcar en esa región—dice Mayo. Las posibilidades agrícolas de esos terrenos son conocidas desde hace mucho tiempo, pero se ha necesitado un largo período para aprender cómo hacer en ellos un drenaje efectivo e implantar un buen método de control de las aguas'»

Mr. Mayo adjudica la solución del problema a Bror G. Dahlberg, cuyos estudios de los Everglades en los últimos cinco años han producido un sistema que controla absolutamente la humedad, tan esencial para el crecimiento de la caña de azúcar. Y agrega:

«Con los millones de pesos invertidos en obras de ingeniería, el desarrollo de la industria productora de azúcar en gran escala no sería posible en la Florida meridional, sin un arancel proteccionista. Actualmente la Southern Sugar Company tiene 25 mil acres sembradas de caña en el distrito entre Canal Point y Clewiston. La empresa extiende sus plantaciones a razón de veinte mil acres anuales, y espera mantener este aumento hasta 1936, cuando tendrá ya 135 mil acres sembradas de caña. Mr. Dahlberg no esperó a que se aprobase por el Congreso una tarifa proteccionista, y se lanzó adelante con su energía característica. Todo indica ahora que su confianza en el éxito estaba justificada».

OTTAWA, Canadá, Mayo 6. (AP.) —El Primer Ministro Mackenzie King anunció hoy en la Cámara de los Comunes canadiense que se celebrará elecciones generales este año, lo más pronto que sea posible.

Betty Compson, famosa artista del cinema, acaba de entablar una demanda de divorcio contra su esposo, James Cruze, a quien acusa de «crueldad mental». Este delito es de naturaleza tan vaga, que no sabemos de ningún jurista que haya logrado definirlo hasta la fecha.

EN LA EMBAJADA DE CUBA EN E. U.

Banquete ofrecido a varios diplomáticos extranjeros

WASHINGTON, Mayo 6. (A. P.) —El Embajador de Cuba, doctor Orestes Ferrara, y su esposa, ofrecieron esta noche un banquete en la Embajada, en honor de los miembros del Cuerpo Diplomático y de varios funcionarios. Entre los comensales estaban el Embajador de España, don Alejandro Padilla y Bell; el de Chile, don Carlos G. Dávila; el de Turquía, Ahmed Muhtar; los senadores Vandenberg y Allen y el doctor Ricardo R. Lancis, director de El Mundo, de La Habana.

M.E.C.D. 2016

Es práctico, es económico, es elegante... comprar en **UNCLE SAM**
de San Rafael 1c.

Siempre el estilo más moderno

$8
BLANCO Y NEGRO

GANGAS DEL DIA

3,000 CAMISAS DE TELAS INGLESAS, COLORES GARANTIZADOS, de $1.75, $2.00, $2.50 y $3.00, ahora . . A $1.25

SABANAS PERSONALES, a . . . . . 55 CTVS.
SABANAS CAMERAS, a . . . . . 75 CTVS.

FAJAS de TALLE ALTO, en CUTY de SEDA BROCADO, desde . . **$2.50**

TAMBIEN OFRECEMOS BARATISIMOS LOS ARTICULOS SIGUIENTES, QUE EXHIBIMOS, CON SUS PRECIOS MARCADOS, EN NUESTRAS VIDRIERAS:

Sombreros, Vestidos, Baticas para Niñas,
TOALLAS, MEDIAS DE SEDA Y FAJAS DE TALLE ALTO.

¡¡VEA NUESTROS PRECIOS!! ¡¡SON LOS MAS BAJOS!!

La Opera
TEJIDOS-CONFECCIONES Y NOVEDADES
GALIANO Y SN. MIGUEL (ACERA DE LOS PARES)

Día de las Madres

El amoroso tributo a las madres tendrá efecto el próximo domingo 11 de mayo.

Tal homenaje ha sido instituído en el mes de Mayo como reconocimiento universal de que las flores son la ofrenda suprema para exteriorizar el amor filial.

A la madre que vive se le debe enviar en cesto, caja o ramo las más lindas flores que simbolizan todo el cariño y afecto que por ella sentimos y que ofrendadas por sus hijos, tienen un valor único, imponderable. . .

Para la madre ausente, para la dulce madrecita que murió, flores en su tumba en coronas cojines o ramos, como testimonio del amor inestinguible. . .

Nuestro jardín para ambos casos, cuenta con las flores más apropiadas, con expertos floristas para confeccionar el presente que se le ocurra enviar.

JARDIN "EL CLAVEL"
ARMAND y HNO. MARIANAO
TELS. F.0.7029-F.0.7238-F.0.7937-F.3587

HABANERAS

LA FORGE

EL PROFESOR DE EMMA OTERO

Rumbo a la Habana.
Un eminente maestro.
Trátase de Frank La Forge, profesor de canto de la señorita Emma Otero, que la acompañará en su viaje a Cuba.
Está considerado como una alta autoridad musical norteamericana.
Llegará el día trece.
Seguramente.
Frank La Forge acompañará en el piano a la bella soprano cubana en sus conciertos en esta ciudad.
La seguirá también en la tournée que ha de emprender por las más importantes poblaciones de la isla.
Permanecerá durante todo el tiempo de la estancia de la sobresaliente artista en Cuba.
Volverá con ella al Norte.
A fines de Junio.

EN EL YACHT CLUB AYER

Almuerzo de señoras.
Ofrecido por una alta dama.
Fué de la gentil y elegante Esther Castillo de Zevallos; distinguida esposa del Ministro del Ecuador, en el **Yacht Club** ayer
Numerosas las invitadas.
De elevada distinción.
Rodeando a la señora de Zevallos se encontraba un selecto grupo de señoras.
La Embajada de España.
Lily Hidalgo de Conill.
Mrs. Moris, distinguida esposa del Ministro de la Gran Bretaña, Mrs. Catlin y la Marquesa de San Miguel de Aguayo.
Laura Bertini, elegante esposa del doctor Carlos Manuel de Céspedes, Ministro de Cuba en París.
Condesa de Revilla de Camargo.
Condesa del Rivero.
Estela Broch de Torriente, Lolita Colmenares de Castelleiro y Amelia González de Hierro.
María Galarraga de Sánchez, Aida López de Rodríguez y Mirta Martínez Ibor de del Monte.
Gloria Erdmann de Juarrero, Hemelina López Muñoz de Lliteras y Alicia Nadal de Menocal.
Teté Bances de Martí.
May Medina de Govín.
Y Anisita Montoro de Bustamante, Herminia Rodríguez de Argüelles y Nandita Sanguily de Nogueira.
La mesa, dispuesta en la terraza, lucía un adorno floral lindísimo.
Adorno del mejor gusto, que dejaba adivinar en su **chic** y en su arte la mano privilegiada de los floristas de **El Clavel**, el gran jardín nacional.
Con esa maestría de que siempre hacen gala los Armand, se combinaban exquisitamente gardenias, alelíes y gladiolos amarillos con alelíes del Japón azules.
Un almuerzo exquisito.
Servido admirablemente.

BODA EN EL VEDADO

La boda de esta noche.
En la Parroquia del Vedado.
Es la de Margarita Rodríguez López, encantadora señorita, y el joven doctor Francisco Regueyra y Cancio.
Hijo el novio de un viejo amigo, el comandante Pancho Regueyra, que por largo tiempo perteneció a la Policía Nacional.
En la Parroquia del Vedado.
A las nueve y media de la noche.
Se reducirá la ceremonia a un carácter familiar, muy íntimo, debido a la gravedad de la abuelita del novio, señora Magdalena P. viuda de Cancio.
Del jardín **El Crisantemo**, del Vedado, es el ramo que llevará la señorita Rodríguez López.
Del mismo jardín, respondiendo a un nuevo modelo, será el ramo de tornaboda.
No se harán invitaciones.
En absoluto.

EL TE DEL SABADO

Temporada de verano.
Iniciada ya.
Comenzó en el **Habana Yacht Club** con el **té** del sábado último.
Resultó muy lucido.
Animadísimo.
Toca este sábado al segundo **té**.
de la serie y se verá tan concurrido, seguramente, como el primero.
Numerosos son los pedidos de mesas hechos, hasta el presente, en la Administración.
Tocarán los Palau.
Como de costumbre.

EL BAILE DE ESTA NOCHE

Una fiesta hoy.
Gran fiesta bailable.
Celébrase en el **roof** del hotel **Plaza**, organizada por la Asociación de la Prensa de Cuba, con el fin de engrosar los fondos del Monumento al Soldado Invasor.
Aquel espacioso y amplio **roof** ofrecerá un aspecto brillante.
Espléndida la iluminación.
De todo el local.
Las entradas para las damas, serán gratis y podrán solicitarse por el teléfono A-1519 o en el edificio social de Prado 66.
Un peso costará la entrada de los caballeros y podrán adquirirse en la carpeta del hotel.
Tocará la Orquesta de Simons.
Inmejorable.

(Continúa en la pág. SIETE)

MUEBLES, LAMPARAS Y BELLOS OBJETOS PARA REGALOS.

CON TALLERES PROPIOS — JOYERIA "EL GALLO" — Habana

Joyería "El Gallo"

SAN RAFAEL E INDUSTRIA
Teléfono: A-2738.

Talleres y Sucursal:
"LA ESTRELLA DE ITALIA"
Compostela 46.

PELETERIA "LA BOMBA"
MANZANA DE GOMEZ-TEL. A.2989-APARTADO 936.

Suscríbase al DIARIO DE LA MARINA

¡Vacaciones!

Están en puerta. Y con ellas, el Verano, los juegos prolongados al aire libre, la Playa... Habilite con tiempo a sus niños de ropa fresca, dnradera, distinguida.

Vea cuanto antes los surtidos de FIN DE SIGLO para la habilitación veraniega de niñas y niños.

VESTIDOS DE WARANDOL DE PURO LINO, PARA NIÑAS. El diseñado le da idea de lo graciosos que son estos vestidos, en verde, azul, rosa, pastel y fresa, con primorosos detalles. Tallas: 5 y 6 años: a **2.95**

12.50 TRAJES DE CREPE Y DE OTRAS TELAS FRESCAS SIMILARES, para niños. Los tenemos en colores enteros o con listas, de corte y confección perfectos. Tallas 8 a 12 años: $12.50. Tallas superiores a precios correspondientes.

LOS ANTERIORES NO SON MAS QUE DOS EJEMPLOS tomados de colecciones amplísimas, de muy variados estilos, tanto para Niñas como para Niños.

VEA NUESTRAS EXCELENTES OFERTAS en Camisas de Vestir y de Sport y otros accesorios para Niños.

Estamos saldando Pantalones de Opal y de Tela Rica, con encajes de hilo. Para niñas de 4 a 15 años:

a 40, 50 y 60 cts., según talla.

fin de Siglo

EL PERSONAL QUE SE EMPLEA EN O. P.

Se activa la obra del paso superior próximo a S. de Cuba

OBRAS DE ALCANTARILLADO

A subasta el servicio de abastecimiento de los Faros

Por el Jefe del Negociado de Personal, fué elevado al Secretario del Ramo, un Informe sobre el promedio del personal obrero utilizado en las obras a cargo del Departamento durante la semana próxima pasada, que ascendió a unos 17.000 jornaleros.

UNA SUBASTA

En breve será sacado a subasta el servicio de abastecimiento y comunicación con los Faros, durante el año fiscal de 1930 a 1931. A dicho efecto, se están redactando los pliegos de condiciones que se facilitarán a los solicitantes, en el Negociado de Personal.

EL PASO SUPERIOR PROXIMO A SANTIAGO DE CUBA

Se activan las obras de contrucción del Paso Superior de hormigón armado que se halla emplazado en las cercanías de Santiago de Cuba, sobre las líneas de los ferrocarriles, en el tramo entre Palma Soriano y Santiago.

OBRAS DE ALCANTARILLADO

Se ha dispuesto la recepción de las obras de alcantarillado ejecutadas en las calles 19 y 20, entre Concepción y Lindero.

LICENCIA DE FABRICACION

Ha sido autorizada la licencia de fabricación solicitada por el señor Francisco Angulo, para la finca Alfonso San José en el barrio de Arroyo Apolo, por no afectar al Plan General de Ensanche de la Ciudad.

LA FABRICA DEL Pulvicida "EUREKA"

Avisa que ha suprimido el "TELEFONO" como una protesta contra las famosas cajitas y además para apoyar la más JUSTA de las luchas CIVICAS empeñadas en Cuba.

Pueden nuestros clientes enviarnos sus órdenes por correo o personalmente a

Concha Núm. 3
Apartado 1001. Telg. Jocosta.
Luyanó. Habana.

Panderina

Ideal para la higiene y la belleza del cabello

Evita la caspa

LOS EXAMENES EN EL INSTITUTO

Para conocer los promedios definitivos de cada alumno

EL 15 SE NOTIFICARA

Relación de señalamientos que se han hecho hasta hoy

Se están liquidando ya en el Instituto los últimos exámenes parciales, a los efectos de conocer los promedios definitivos de cada alumno, para saber quiénes son los que pueden examinarse en junio y quienes no. El último día de clase del curso, que será el día 15, se notificará a los alumnos, en cada clase, quienes son los que tienen el derecho de presentarse y a qué aula deberán concurrir. A los alumnos incorporados se les llamará por la prensa, como se ha venido haciendo hasta el presente.

Los señalamientos hechos hasta ahora, son los siguientes, para oficiales e incorporados solamente:

Viernes 16 de mayo, a las 7.30 a. m.: Agricultura; a las 9.30 a. m.: Lógica; a la 1.30 p. m.: Preceptiva.

Miércoles 21 de mayo, a las 7.30 de la mañana: Gramática; a las 9.30 a. m.: Geometría; a la 1.30 p. m.: Algebra; y a las 3.30 p. m.: Física Segundo.

Lunes 26 de mayo, a las 7.30 a. m.: Geografía; a las 9.30 a. m.: Literatura Castellana; a la 1.30 p. m.: Inglés Segundo; a las 3.30 .p m.: Historia Natural.

Sábado 31 de mayo, a las 7.30 a. m.: Aritmética; a las 9.30 a. m.: Física Primero; a la 1.30 p. m.: Historia Universal; a las 3.30 p. m.: Química.

Martes 3 de junio, a las 7.30 a. m.: Inglés Primero; a la 1.30 p. m.: Cívica.

La matrícula para ingreso a Segunda Enseñanza, así como la matrícula de alumnos libres de todas las materias, estará abierta todos los días laborables, de 8 a 11 a. m.; hasta el día 19 de los corrientes, por puerta principal, o sea la de Zulueta.

Los señalamientos para los exámenes de ingreso con asignaturas y los solamente de ingreso, se señalarán oportunamente, publicándose las listas como de costumbre. Estos exámenes comenzarán poco más o menos sobre el primero de junio.

Todos los exámenes de alumnos libres se celebrarán a partir del 4 de junio.

En los exámenes de ingreso se procederá de igual manera que en los de Segunda Enseñanza, o sea anónimamente y sin tribunal fijo, de manera que los aspirantes no sepan de antemano quiénes los van a calificar. Además, para que los aspirantes tengan el tiempo necesario para el desarrollo de sus ejercicios y puedan repasar de un día para el otro, se separarán las materias, como se hace con los alumnos oficiales, es decir, se señalará un día para Idiomas, otro para Ciencias y otro para Letras.

PONGA SU ANUNCIO CLASIFICADO EN EL "DIARIO" LE CONVIENE

LOS SERVICIOS EN UN HOSPITAL

Tres quedan abiertos al público hoy en el "Lila Hidalgo"

El director del Hospital Lila Hidalgo, inaugurado recientemente en el barrio General Machado (Rancho Boyeros), nos manifestó ayer que hoy quedarán abiertos al servicio público las Salas de Niños y de Maternidad y el Servicio de Medicina y que a fines del presente mes quedará establecido también el servicio de cirugía.

SOCORROS PARA VARIOS ARTISTAS

Pertenecían a una compañía cubana que actuaba en España

El señor Baldomero Marozzi, Cónsul de Cuba en Bilbao, informa a la Secretaría de Estado que una compañía de artistas cubanos de la raza de color visitó esa ciudad y cinco de ellos quedaron en la propia ciudad marchando los demás a Madrid. Los que quedaron muy faltos de recursos, hubo que prestarles algún auxilio y pudo conseguirse con el señor Gobernador Civil de la provincia, cinco medios pasajes de caridad para los mismos y se le hizo una suscripción entre el personal del Consulado y varios cubanos más, hasta la cantidad de sesenta pesetas.

Agentes para Anuncios en EUROPA
L. MAYENCE & Cie
DAVIGNON, BOURDET & Cie, Succrs
9, Rue Troncbet, PARIS
19, 21, 23, Ludgate Hill, LONDRES

SARNA
Rasquiña
Cúrase en 10 minutos con SULFURETO CABALLERO
En Habana, Droguería Sarrá y Farmacias de la Isla

TONICO FEMENINO
Irregularidades
Cambio de Edad
Várices,
Hemorroides
APHLOÏNE
TROUETTE-PERRET
15, Rue des Immeubles-Industriels, PARIS

M.E.C.D. 2016

Información Religiosa Nacional y Extranjera

LA COFRADIA DE SANTA TERESITA

La función mensual se celebró una vez más de modo brillante

Con gran solemnidad, la Cofradía de Santa Teresita del Niño Jesús, ha celebrado la función con que mensualmente la honra el día 3 de cada uno de los meses del año.

En la Misa cantada, ofició el R. P. Fray Teófilo de la Sagrada Familia, C. D.

Después de la Misa, predicó el Director R. P. Fray José Vicente de Santa Teresa, C. D., elocuentísimo sermón, proponiendo a Santa Teresita, como modelo de devoción a la Santísima Virgen María, especialmente en el Mes de las Flores.

Después del sermón, la venerada imagen de Santa Teresita, fué llevada procesionalmente por las naves del templo, acompañándole sus cofrades y devotos.

Recogida la procesión, se veneró la Reliquia de Santa Teresita y se impusieron medallas a nuevos asociados.

Las distinguidas y piadosas Camareras, señora María Teresa Ripoll de Calles y Nena Calles y Ripoll, tuvieron a su cargo el adorno del altar y de las andas de Santa Teresita, cumpliendo su cometido con irreprochable gusto artístico. Así mismo, obsequiaron a la numerosa concurrencia con piadosos recordatorios.

La Directiva y Celadoras, celebraron junta bajo la presidencia del Director R. P., Fray José Vicente, tomándose importantísimos acuerdos, relacionados con la buena marcha de la Cofradía.

DIA 7 DE MAYO

Este mes está consagrado a la Santísima Virgen.

Jubileo Circular.— Su Divina Majestad está de manifiesto en la iglesia de San Nicolás.

El Patrocinio de San José.—Santos Benedicto II, papa y confesor; Estanislao, Flavio, Augusto y Eovaldo, mártires. Santas Flavia Domitila y Eufrosia, vírgenes y mártires.

El Patrocinio de San José. Fortalecidos los cristianos en la doctrina del Evangelio y bien instruidos en sus dogmas, les proveyó la Iglesia de todas las ayudas que podía suministrarles la religión en sus trabajos, y les señaló las fuentes de donde podían beber dulcísimos consuelos en las tribulaciones. Enseñóles que los bienaventurados son en el cielo unos poderosos intercesores para con el Padre de misericordias, por cuyos méritos e influjo les concede liberalísimamente el tesoro de sus gracias. Ignoramos el grado de gloria y valimento para con Dios que tiene cada uno de los bienaventurados; pero conjeturando prudentemente de sus virtudes y dignidad, que nos son notorias, es preciso afirmar que el Patrocinio de San José es de los más poderosos que tenemos en el cielo. De dos principios podemos deducir esta verdad, que son el poder y la voluntad de favorecernos, y ambos están afianzados en la gran santidad de nuestro Santo patriarca, y en la dignidad de padre putativo del Hijo de Dios, a que le destinó la eterna Sabiduría, y de esposo de la Reina de los ángeles.

EL SEXTO MIERCOLES A SANTA RITA CELEBRADO EN LA IGLESIA DEL CRISTO

Calcúlase que dos mil personas han concurrido a cada uno de los novenarios celebrados en la iglesia citada

En la Iglesia del Santo Cristo, se ha celebrado con extraordinario concurso de fieles, el "Sexto Miércoles" del Novenario especial, que a Santa Rita, se viene consagrando, como preparación para su fiesta anual, que tendrá lugar el 22 del actual mes de Mayo.

Por la mañana fueron muy numerosas las Comuniones, siendo especialmente concurrida la de las siete y media, la cual distribuyó en el altar de Santa Rita, el R.P. Fray Fausto Martínez, O.S.A. a quien tuvimos el alto honor de servir de acólito.

Pero dejemos las novenas de 8 y 9 de la mañana y, pasemos a las 5 y media de la tarde y 8 y media de la noche. En ambas el concurso ha sido igual, pues ya la asistencia a las 8 y media, igualó a las de las 5 y media de la tarde.

Cálculos de personas entendidas en el conteo de multitudes, hacen aproximar la concurrencia a dos mil personas en cada uno de estos novenarios.

Pero dejémonos de cálculos numéricos y expresemos, lisa y llanamente que tarde y noche, aquel templo semejaba un hormiguero de gente humana.

En cada miércoles aumenta el concurso de un modo asombroso.

Guió el Santo Rosario en ambos novenarios, el Padrfe Fernández. El Padre Spirali, siguió al Padre Fernándeznández con la lectura de los favores dispensados a sus devotos por Santa Rita y de las gracias que pretenden alcanzar del Señor por su intercesión.

Hace saber a los fieles que se sigue recogiendo el oro y plata en desuso para el Relicario de Santa Rita.

Condena enérgicamente el uso de cosas benditas para brujerías o prácticas espíritas, combatiendo el Espiritismo por el daño físico y moral que causa, pues envía los cuerpos al hospital y al manicomio y las almas las mancha con el pecado mortal. Y frecuentemente lleva una y otro al suicidio.

Les hace saber que ni aún por pasatiempo, ni tampoco por mera curiosidad, se puede concurrir a las sesiones, consultas, etc., pues la Iglesia lo tiene prohibido bajo muy severas penas y comete gravísimo pecado quien quebranta esa prohibición.

También combate a las que expresan que Santa Rita, si alcanza del Señor una gracia es para después enviarles una desgracia mayor, lo cual es absurdo e imposible, porque los Santos en el cielo no pueden pecar, y pecado gravísimo sería pedir al Señor tal cosa.

Les comunica que el próximo viernes se empezarían a colocar los artísticos lienzos con que se decorará la Capilla de Santa Rita.

Así mismo que el día 13 dará comienzo con toda solemnidad el Novenario de 9 días en honor de Santa Rita.

Ruega muy encarecidamente, pidan por la salud del Padre Huffnangel, que se halla operado en un hospital de Filadelfia, a fin de que pueda retornar a Cuba al Colegio de San Agustín.

Informa que como fruto espiritual de la Novena de la Cuaresma para solamente hombres, se habían unido civil y religiosamente 45 familias, uniones que no obedecían a ley divina ni humana.

Después de estas advertencias pronuncia elocuentísimo sermón sobre las gravísimas obligaciones religiosas que los amos tienen con respecto a sus criados.

Como todos sus sermones, después de exponer la doctrina pasa a la práctica, y les dice: «Señoras, si no dejáis ir a vuestros criados a Misa de poco os vale ir vosotras, porque el pecado mortal, que vuestros sirvientes contraen por no cumplir con el Precepto de no oir Misa, recae sobre vosotras y si murierais aquel día sin poderos arrepentir, serían condenadas irremisiblemente.

No me digais que tienen que serviros, porque yo os digo, que antes tienen que servir a Dios, de quien son tan hijos como vosotras, señoras. No son vuestras criadas, vuestras esclavas, sino hermanas vuestras en Cristo, Señor Nuestro y redimidas con «su Sangre»».

Ellas no tienen derecho a ir a la Misa que ellas quieran, sino a la que sea más conveniente al servicio. Pero sí tiene derecho a ir. Y si ha perdido la fe debéis trabajar por atraerla a las prácticas religiosas. Y si, díscola, no os quisiese escuchar, debéis hacerle saber que vuestra casa es cristiana y que habiendo ella renegado de esa divina filiación, no puede continuar en vuestra casa ni a vuestro servicio.

El Filadelfia los judíos tienen sirvientes católicos y los envían a Misa, y preguntados el por qué de esa conducta al parecer tan extraña, respondieron: —Por que mientras vayan a la Iglesia no me robarán; porque allí los Curas les enseñan a no robar. Es una garantía para nosotros de fidelidad.

Pues vosotras que conocéis y amáis a Cristo, es posible que procedáis de peor manera que sus enemigos.

También advirtió a las criadas, que están obligadas a buscar diligentemente una casa donde se les permita cumplir con sus deberes religiosos, pero mientras no la hallen, pueden permanecer en la que se lo impide, pues el pecado no es de ellas, sino del que no les permite cumplir con los divinos preceptos.

No basta venir a la novena y practicarla, es necesario imitar a Santa Rita y a Santa Mónica, que trabajaron incansablemente por los suyos, por los que vertieron copiosísimas lágrimas, al extremo de hacer exclamar a San Ambrosio: «Hijo de tantas lágrimas no puede perecer». No pereció si no que es el Doctor de los Doctores de la Iglesia y el Martillo de los herejes.

Pero ya oigo exclamar: «El Cura del Cristo, ese Padre Spirali, es intransigente».

El Cura del Cristo, no dice, ni más ni menos que lo que dice San Pablo.

Oigan al Apóstol de las gentes:

«Si alguno no cuida de los suyos, ni mayormente de los domésticos, ha negado la fe, y es peor que un infiel».

Dirige una conmovedora súplica a Jesucristo crucificado, para que los amos traten a sus criados, no como siervos, sino como hermanos carísimos, porque los criados cristianos tienen, igualmente que sus amos, la cualidad de hijos de Dios y hermanos en Jesucristo.

Sepan también que procurar que los criados cumplan con el Precepto Pascual.

La parte musical de estos cultos, fué dirigida por el P. Hyson, O.S.A., y acompañada al órgano por la señorita Criselda López, reputada profesora.

Dirigió las preces del Novenario, el P. Jerome Mohoney, O.S.A.

Felicitamos, una vez más, al Padre Lorenzo L. Spirali, por su fervoroso entusiasmo en propagar la devoción a Santa Rita.

Gabriel BLANCO

CON ENTUSIASMO SE EFECTUO LA GRAN COLECTA EN FAVOR DE LAS MISIONES

De los datos conocidos hasta ahora se deduce un notable aumento con respecto a lo recaudado en el año anterior

Fue verdaderamente edificante el ver como el domingo pasado los católicos oyendo la voz de su Prelado contribuyeron para el sostenimiento de la **obra de las** misiones parroquiales. Comisiones de Caballeros de Colón, de las Conferencias de Caballeros de Colón, de las Conferencias de Caballeros de Colón, de las Conferencias de San Vicente y miembros de otras instituciones, realizaron la labor petitoria, tomando así los reglones, una parte muy interesante y muy recomendada por el Pontífece Pío XI en la acción hemoquial.

Al escribir estas líneas podemos proporcionar los siguientes datos.

Iglesia de la Merced, $508.62; Colegio San Vicente, 18.67; Parroquia de San Nicolás, 52.10; Parroquia del Espíritu Santo, 14.64; Parroquia de Monserrate, 132.36; Colegio de Cristo Rey, 25.50; Iglesia de La Milagrosa, Stos. Suárez, 50.94; Iglesia de La Caridad, 126.95; Sanatorio La Milagrosa, 30.08; Parroquia del Carmen, 339.36; Iglesia del Angel, 241.52; Niños del Colecismo de la Conferencia de Jesús María, 4.34.

Parroquia de Guanajay, $18.00; Parroquia del Pilar, $27.69; Academia La Salle, Carlos III, $81.43; Servicio Doméstico $16.27; Parroquia del Velado, $440-13; Iglesia de S. Juan de Letrán, $220.33; Catedral de Pinar del Río, $42.70; Santa María del Rosario, $5.40; Colegio San Julián, (Giiines) $6.15; Sagralo Corazón (Reina), $362.25; Iglesia del Rincón, $83.30; Creche Lily Hidalgo, $17.00; Iglesia de la Loma del Carmen, $18.11; Iglesia de S. Francisco, $195.00; Los católicos agradecidos, $200.

Esta última cantidad recibida por esta Comisión de manos del Excmo. Sr. Arzobispo, el cual da las más expresivas gracias a los desconocidos y cristianos donantes.

Como puede apreciarse de las cifras de año pasado todas las iglesias anteriormente citados revelan aumento de colecta.

Ello nos satisface, no tanto por la parte económica, indispensable para esta empresa, sino por lo que revela de interés por parte del público cristiano hacia esta obra de las misiones.

Hasta en los colecismos de niños pobres reinaba entusiasmo por dar, como pudimos ofrecer en el Colecismo de las Conferencias de Jesús María, de la Merced, y de San Nicolás.—Es la semilla que se deposita en e corazón de los niños, a fin de que aprendan a dar a la iglesia, no solo por servicios personales que reciban, sino para sufragar los gastos de las congregaciones o parroquias.

En días sucesivos iremos, dando cuenta de la colecta hasta el sábado en que se cerrará ya la información de este periódico sobre la colecta de las misiones.

Deben por lo tanto apresurarse a remitir lo colectado si le hemos de dar cabida en el DIARIO DE LA MARINA.

SOLEMNE CULTO DE PONTIFICAL

Por los salesianos en honor a la beatificación de Don Bosco

La Venerable Comunidad de Padres Salesianos de la Habana, celebrará con solemnes cultos de Pontifical, la Beatificación de su fundador, el Beato Don Juan Bosco.

El programa a que ajustarán estos cultos, es el siguiente:

Domingo 11.—A las 10 de la mañana, misa de Pontifical en el templo de Reina por el Excmo. y Revdmo. señor Arzobispo de Santiago de Cuba Monseñor Valentín Zubizarreta.

Pronunciará el panegírico del Beato, el padre Esteban Rivas, S. J.

A las 5 p. m. ejercicio vespertino y Conferencia, por el reverendo padre Fray Pablo del Olmo, O. P.

Domingo 18.—A las 10 a. m., misa de Pontifical en la Iglesia de la Merced, por el Excmo. y Revdmo. Monseñor Pedro González Estrada, Arzobispo de Atalia.

Pangirista de Don Bosco, el reverendo padre doctor Florencio García, C. M.

A las 77 de la noche, ejercicio y Conferencia por el reverendo padre José Castelar, Sch. padre Rector de las Escuelas Pías de Guanabacoa.

Día 24.—A las 10, a. m. en la Iglesia de la Caridad, solemne Pontifical por Monseñor Enrique Pérez Serantes. Obispo de Camagüey.

Panigirista de Don Bosco Monseñor Manuel Arteaga y Betancourt, Provisor y Vicario de la Archidiócesis de San Cristóbal de la Habana.

A las 4 de la tarde, solemnes Vísperas en la iglesia del Santo Angel y traslación de la Reliquia de Don Bosco, a la Santa Metropolitana iglesia Catedral, donde Monseñor Santiago J. Amigo, Canónigo Maestrescuela, dará una Conferencia sobre Don Bosco y los obreros.

Domingo 25.—A las 7 a. m., misa de Comunión general. A las 10 solemne Pontifical por el Excmo. y Revdmo. señor Delegado Apostólico de las Antillas, Monseñor Jorge ACaruana.

Pronunciará el Panegírico de Don Bosco, el Excmo. y Revdmo. señor Arzobispo de la Habana, Monseñor Manuel Ruíz y Rodríguez.

EL CIRCULAR EN LA PARROQUIA DE SAN NICOLAS, EN LA PROXIMA SEMANA

El Circular que corresponde a la Parroquia de Monserrate, por estar en reconstrucción, pasa a la de San Nicolás de Bari; se manifestará a las ocho a.m., y a las cinco de la tarde tendremos los ejercicios y se terminará con la bendición solemne.

El Párroco.

Mons. Juan J. Lobato.

6874 1—6 My.

Patrocinio de San José

Triduo y fiesta en San Francisco.

Días 8, 9, 10 y 11. Actos: Mañana a las 8, ejercicio y misa solemne. Tarde: a las 7 y 30, Flores y Triduo, Cantos y Sermón. Día 11, fiesta principal. E-1104 2d 7 y 8 m.

EN LA MERCED

La Asociación de la **Virgen de la Caridad** tendrá Misa rezada el día 8, a las nueve, y a continuación la Junta. El día 20 será la Fiesta principal, y con la solemnidad acostumbrada en años anteriores. E-1103 id 7 mayo.

DIGESTION ASEGURADA
de todos los alimentos

ELIXIR DU Dr MIALHE

Farmacia 6, rue Favart PARIS. del Dr MIALHE professeur en la Faculté de Médecine.

LAB-LACTO FERMENT MIALHE

DIGESTION

José Serra Habana Spécial de la LECHE 41 calle de O

SOCIEDADES ESPAÑOLAS

Las Fiestas del "Club Tres Ríos"

Cumpliendo un acuerdo de la Directiva, sancionado por la Junta General, celebrarán un gran festival, gratuíto para los asociados, que será celebrado el día 8 del mes actual.

Componen la entusiasta comisión que lo organiza los señores Presidente, Secretario y Tesorero de la Asociación y los vocales señores Adolfo Carreras, Lisardo y José Vázquez, José Cielo, Jesús Vázquez y Ramón García, miembros de la Junta Directiva y jóvenes muy animosos, que pretenden llevar a los jardines de La Cotorra a todos los socios, amigos y simpatizadores del Club.

Son muchas las familias que han solicitado invitación para esta fiesta.

Los de este Club, tienen en proyecto otras fiestas de las cuales hablaremos en su oportunidad.

Los de Carballino en "La Polar", el 8

Bulle un gran entusiasmo entre el elemento bailador, para asistir a la elegante matinée, de los simpáticos mozos de Carballino y su Partido, celebrarán el domingo día 8 del próximo mes de junio, en el gran Patio Andeluz y en la terraza china de los jardines de La Polar, cedidos muy galantemente al efecto por el señor Emeterio Zorrilla.

Para esta fiesta, el Presidente de la Sección de Propaganda, señor Eduardo González ha contratado dos famosas bandas y redacta con toda pulcritud el selecto programa. Le secundan con donaire y entusiasmo las graciosas señoras y señoritas del Comité de Damas social.

La Fiesta de los de Chantada, el 11

El día once del actual, próximo domingo, celebrarán una matinee estos simpáticos gallegos en la Terraza del Carmelo a la que podrán asistir todos sus numerosos asociados sólo presentando el recibo correspondiente. Será amenizada por una gran orquesta y una admirable banda, que ejecutarán dos programas de bailables elegantes y modernos.

La Junta Directiva, la Comisión organizadora y los socios esperan obtener un gran éxito en esta fiesta pues es grande el entusiasmo que ha despertado su anuncio.

También la Directiva tiene otra fiesta en proyecto que habrá de celebrarse el día 6 de Julio próximo, en todos los Jardines de La Tropical, con admirables sorpresas y obsequios.

Aumentan los Socios en España Integral

Durante el mes de Abril pasado, se han registrado en los libros de esta culta Sociedad la inscripción de veintinueve nuevos asociados. El Directorio se halla sumamente agradecido de los resultados obtenidos en su labor administrativa al observar que los nuevos socios inscriptos lo han sido voluntariamente.

Podemos augurar a la patriótica Asociación un brillante porvenir. Los planes trazados por el Directorio de España Integral que en breve serán puestos en práctica es una prueba demostrativa de la buena administración y de gran unión y confraternidad entre todos los jóvenes integralistas, por ser cada día más alto y más pujante el ideal que profesan.

De acuerdo con estos planes, esta Sociedad reportará en un tiempo no muy lejano beneficios que pudieran desearse de una Institución que profesa esos altos ideales.

Juntas Directivas

Naturales del Concejo de Illano.—Celebrará Junta Directiva el día 8 del actual; a las 8 p. m., en el Centro Asturiano.

El Valle de Oro. La Sección de Recreo y Propaganda, celebrará sesión el día 8 a las ocho p. m. en el Centro Gallego.

Naturales del Concejo del Franco. Celebrará Junta la Directiva, el día 8 del actual, en el Centro Asturiano, a las ocho y media de la noche.

Federación de Sociedades y Clubs del Occidente de Asturias. Hoy celebrarán Junta Ordinaria en el Centro Asturiano, a las 9 p. m.

Naturales del Ayuntamiento de Ortigueira. El día 9, celebrará Junta Ordinaria, a las ocho y media de la noche, en Teniente Rey 45.

Suntuoso Baile en el Ctro. Asturiano

Ha vuelto a reunirse la Comisión de Adorno, que con gran celo viene actuando para que el decorado de escaleras, palcos y escenario resulte sin precedentes.

Los comisionados Eugenio Pita, Miguel Suárez y Tomás Ramírez, presididos por el que lo es de la Sección de Recreo y Adorno, señor Emilio Castrillón, y con la acertada cooperación del Secretario Manuel Major, prometen el mayor acierto.

El día 11 será de regocijo para todos los socios y sus familias, pues timado sus trabajos y al igual que las demás comisiones ya tienen ulla de Adorno, han multiplicado sus iniciativas en lo referente a orquestas y bailables.

"Noche Valenciana"

Tendrá lugar en el elegante roof-garden del "Hotel San Luis" (Belascoaín 5) de esta Capital.

Los "Titánicos" muchachos de la "Sección de Fiestas" del Centro Valenciano, han querido bautizar esa fiesta con el nombre de "Noche Valenciana", por evocar en ellos dicho nombre sentimientos patrióticos.

Para esta fiesta se han contratado una estupenda orquesta y un estupendo Sexteto, que ejecutarán lo más elegante de sus respectivos repertorios.

Han comenzado a circular con profusión las invitaciones.

Los que deseen asistir deben dirigirse al teléfono A-7535, donde informan con todo lo relacionado con esta noche brillante.

Elegante Matinée de los de Cospeito

El día 15 de Junio celebrará una gran matinée la sociedad de Hijos del Ayuntamiento de Cospeito, en los salones de Propietarios de Medina G y 21 Vedado, titulada una tarde n'a Demonte.

Amenizarán esta fiesta una reputada Orquesta una Banda y un Sexteto, no faltando la típica gaita con su tamboril para que resulte un acontecimiento galiciano.

Los Regueranos y el Sr. Díaz Granda

Se celebrará el próximo domingo 11 del corriente mes en el espacioso y fresco Roof Garden del "Central de la Víbora", para cuyo acto se están recibiendo gran número de adhesiones. Solamente la Asociación de Dependientes ha solicitado mas de 200 cubiertos, pues se trata de un compañero de lides en aquella gran Institución.

El Sr. González Pañeda y demás componentes de la Comisión organizadora, laboran sin descanso ultimando todos los detalles para que el acto resulte digno de sus patrocinadores y del homenajeado.

Las Damas del Club Madrileño

Hoy, miércoles, por la noche, a las nueve, se reunirán las damas del Comité de Damas de este importante Club, que presiden la gracia y el donaire de la señorita Angelita Mederos.

Se tratará de iniciar todos los trabajos relacionados con la organización para la gran fiesta "Monumental" que celebrará el Club el día veinte de Julio en La Tropical.

"Las Flores" en el Vigo Foot Ball

El próximo día 10 de Mayo, en los frescos y amplios salones de esta próspera sociedad, tendrá lugar, como ya hemos anunciado la celebración del magnífico **"Baile de las Flores"**.

Insuperable la orquesta y son contratados se disponen a interpretar las piezas mas selectas de sus repertorios. Es enorme el embullo que se advierte por concurrir a la misma a juzgar por la constante demanda de invitaciones.

El infatigable Comité de Damas alma inspiradora de esta sociedad labora incansablemente y con una tenacidad digna del mejor elogio, razón por la cual los Viguistas premiarán debida y oportunamente a sus esforzadas paladines.

Baile del Sanjiñao Lemos Club, el 18

La entusiasta Sección de Recreo de esta simpática Sociedad, que preside nuestro distinguido amigo, el señor Salustiano González está dando los ultimos toques a la organización del gran baile de Las Flores que se celebrará en los Propietarios de Medina el día 18 del actual.

Comenzará a las dos de la tarde Y amenizará una brillante orquesta y un excelente sexteto.

Impresas en elegantes cartulinas están ya las invitaciones para las damas y damitas que deseen asistír a este baile que hará época. Los salones lucirán magnífica iluminación y ornamentación.

Habrá una gran sorpresa sobre la cual guarda absoluta reserva la Comisión Organizadora, que espera un grandioso triunfo en la celebración de esta fiesta.

Gran Fiesta Social de los de Cerdido

Viene laborando intensamente la Sección de Propaganda de esta importante Asociación gallega, antigua "Pila Ancha", presidida por el distinguido consocio señor Constantino López, habiendo conseguido en estos últimos meses un aumento de cuarenta y siete nuevos asociados.

Prepáranse los de Cerdido para la celebración de su gran fiesta social que tendrá celebración en el "Salón Tropical" el día 15 del próximo mes de Junio.

Para esta fiesta tienen ya contratadas los "pilancheros", que comanda el buen presidente general señor José Costa Losada, una Orquesta, compuesta de veinte profesores, y un Sexteto y Cuarteto Típico Gallego.

Hará época en los anales de las fiestas celebradas por las colectividades españolas esta que con tanto entusiasmo preparan los 'Hijos del Ayuntamiento de Cerdido".

La Directiva de la Soc. de Monárquicos

Han tomado posesión de sus cargos los señores que han sido electos para formar la Junta Directiva de esta Sociedad, en la que figura como Presidente de Honor y Asesor el general señor Dámaso Berenguer, Presidente del Consejo de Ministros de España.

José Chao Seoane, Presidente efectivo, Sr. Leandro Blanco, Vice Presidente, Angel Elías Fernández, Tesorero: Francisco Carballo Betancourt, Vice Tesorero; Pedro Fernández Díaz, Secretario; Marcelino Sande, Vice Secretario;; José Chao Peña, Vocales: Ramón Leiro, Gaspar Alonso, Isidro García Huerta, Aquilino Crespo, Francisco Ruiz, Leopoldo Vecino, Eugenio Alvarez, y Joaquín Castrillón, y Suplentes: Jerónimo Rodríguez de la Torre, Gaspar Alonso Hernández, Juan Boy y José Granda Rodríguez, los que desempeñarán sus puestos durante dos años.

Informó el Secretario de haber recibido la visita en la Secretaría, del Sr. Lago Lanzos, Comandante de la Fragata "Juan Sebastián Elcano", en la tarde del Viernes, habiéndosele devuelto la visita, por una Comisión compuesta del Presidente Sr. Leandro Blanco, Tesorero, Francisco Carballo, Vice; Pedro Fernández, los Vocales Isidro García Huerta y Aquilino Crespo, y entregándole a dicho Comandante, una copia de los Estatutos de esta.

También se dirigieron algunas comunicaciones a distintas personalidades españolas dandoles cuenta de la fundación de la sociedad.

El Presidente de la Asociación Canaria

Muy considerable habrá de ser el número de personas que el día nueve del corriente acudirá al muelle de Caballería para tributar afectuoso recibimiento al señor Antonio Ortega Jiménez, ex-Presidente General y Presidente de Honor de la Asociación Canaria, que a bordo del vapor "Niágara" regresa de su viaje a Europa en unión de su distinguida familia.

El Comité Organizador del recibimiento circunscribirá su labor a dirigir invitacionces a aquellos elementos amigos del señor Ortega y a poner a disposición de los mismos el número de remolcadores necesarios, puesto que debido al luto que guarda la mencionada familia no se le dará al acto carácter de fiesta.

No obstante, y a pesar de los deseos del señor Ortega que solo desea un acto íntimo, serán muchas las personas y familias, así como numerosas las Comisiones, que acudirán a tributarle el recibimiento afectuoso a que él es tan acreedor.

La Gran Excursión de "Jovellanos"

Continúan los preparativos para esta excursión que, organizada por la Sección de Propagada, celebrará la Socedaid de los Alumnos y ex-Alumnos del Centro Asturiano, el próximo día 11 de mayo, al vecino y simpático pueblo de San Antonio de los Baños.

El tren excursionista, partirá de la Estación Terminal a las 12 de la tarde en punto, por lo que todos deben estar a esa hora en dicho lugar a fin de no perder la oportunidad de disfrutar de este magnífico acto.

Cuando se ultimine el programa lo publicaremos con todos sus detalles.

C. de Dependientes en Ciego de Avila

El delegado de Propaganda señor Emilio Navarro, cumplimentando órdenes de su Presidente el señor Manuel García Fernández, ha visitado la Delegación de Ciego de Avila, de su Presidente, el señor Ignacio Blancos, en unión del Vicepresidente señor Antonio Capella, el Secretario señor Juan Viera Dennis y demás miembros realizan una labor altamente beneficiosa en pro de la gran Asociación de Dependientes.

La llegada del señor Navarro despertó allí gran interés. Aprovechando se celebró una importante Asamblea en la Cámara de Comercio, galantemente cedida por el señor Capella, a la que concurrió una enorme masa social y en la que se hicieron declaraciones altamente plausibles para la mejor marcha de la Delegación. Hablaron varios oradores, destacándose los señores Martínez Salaya y Herminio Navarro, haciendo historia social y señalando la importancia de la labor de la Junta Directiva como la de la Sección de Propaganda, que rivalizan en buenas disposiciones en beneficio de la institución, han conseguido levantar el número de asociados a la cifra de cincuenta y tres mil.

La prensa local hizo intensas informaciones de todo lo actuado, dando la sensación exacta de la importancia del acto.

Si fructífero fué el resultado de la labor realizada en el acto de Ciego de Avila, más lo ha de ser el que se efectuará en breve, pues la Delegación está dispuesta a conseguír que el número de su asociados alcance los quinientos, unidos a los numerosos, que ya existen, hagan de aquella progresista población uno de los mas preciados baluartes de la Asociación de Dependientes.

Felicitamos al señor Navarro y al presidente de la Sección de Propaganda señor Manuel García Fernández por este nuevo gran éxito.

Pro Escuela de Santa Eulalia

Gran animación reina para el gran baile que para beneficio de esta Escuela organiza el Comité, baile que se celebrará el sábado próximo en los salones del Club Deportivo "La Purísima", Tamarindo 18, Jesús del Monte.

El Comité de Damas y la Directiva trabajan denodadamente para que el éxito corone su empeño, que es noble y digno de la ayuda de todos los amantes de la cultura.

He aquí el programa:

Primera Parte:

1.—Paso doble, Viva Santa Eulalia E.
2.—Danzón, Mamá me duermo con el Son.
3.—Fox Trot, Sra. Beso su mano.
4.—Son, Comité de Damas. E.
5.—Danzón, Oh, guitarra suba y diga.
6.—Paso doble, Alma Gitana.
7.—Danzón, En el Camino Real.
8.—Son, Una linda paraguaya.

Segunda Parte:

1.—Vals, El pagano.
2.—Danzón, Cocos y Maíz.
3.—Fox Trot, Por qué las mujeres se pintan.
4.—Danzonete, Casa-Escuela.
5.—Paso Doble, Una noche en Cabranes.
6.—Son, Tras la Reja.
7.—Danzón, Cuando voy a la playa.
8.—Danzonete, Ya no tienes que sufrir.

¿Extra? — Paso Doble, Comité Ejecutivo.

La Fiesta de los N. de Ortigueira

He aquí el programa de la gran fiesta bailable, que celebrarán los «Naturales de Ortigueira», hoy miércoles en los elegantes salones del Club Tres Ríos.

PRIMERA PARTE:

1o.—Paso doble: «Cielo Andaluz», que ejecutará el quinteto «Cubata». (Arreglo V. Vide).
2o.—«Alborada», de Veiga, por el Quinteto.
3o.—Apertura del acto por el doctor Fernanlo de la Riva, Letrado de la Asociación.
4o.—«Alma Andaluza», capricho por A. Silva.
5o.—Entrega de los Diplomas.
6o.—Tango «Tengo Miedo», por el Quinteto.
7o.—Discurso por el elocuente orador doctor Ramón Cornillé, Médico Cirujano de nuestra Asociación.
8o.—Marcha Brasileña. (A. Silva).

SEGUNDA PARTE

Será bailable.

Nota: Los asistentes serán obsequiados.

Local del «Club Tres Ríos», Compostela y O.Reilly altos entrada por Compostela. Hora 9 p. m., miércoles día 7.

El Suscribase al Diario de la Marina

EL NOVICIADO DE "LAS HERMANITAS"

Lo inaugurarán el día once en la quinta de Santovenia

Las Hermanitas de los Ancianos Desamparados, inaugurarán su Noviciado, el domingo 11 del actual, en los terrenos de la Quinta Santovenia en el Cerro, donde está situado el Asilo de Ancianos **"Santovenia"**.

La bendición del Noviciado e imposición del Santo hábito a las primeras 5 Novicias, la hará el Excmo. y Revdmo. señor Arzobispo de esta Archidiócesis, monseñor Manuel Ruíz, el cual bondadosamente ocupará la Cátedra Sagrada en la misa solemne que seguirá inmediatamente a la toma de hábito. Esta misa será en honor a Nuestra Señora de los Desamparados, cuya festividad, celebra el Instituto de las Hermanitas de los Ancianos Desamparados en este día.

La música está a cargo de los Hermanos de la Doctrina Cristiana de Carlos III.

El acto dará comienzo a las 8½ de la mañana.

Las Hermanitas de los Ancianos Desamparados, se complacen en invitar a los bienhechores y protectores de sus queridos ancianos.

UNA SOLA PRUEBA GRATIS

¡¡ ASMÁTICOS !!

LOFAOL

Sólo una muestra a cada persona mediante la presentación de este periódico, en la Droguería Sarrá, mañana.

Terribles Vahidos

¡Nervios Irritados!

¿Cómo empieza Vd. el día? ¿Se levanta aturdido, con los miembros doloridos, mal sabor en la boca, sensación de cansancio y depresión?

La mayoría de los hombres y mujeres que se quejan de constantes vértigos, dolores en la espalda, articulaciones y músculos, dolor de cabeza, irritabilidad, pérdida de vigor, no se dan cuenta que el origen de su mal está en los riñones.

Cuando los riñones no andan bien, se acumulan venenos en la sangre que causan dolores en los músculos y coyunturas. Los nervios están lacerados e irritados. No es extraño que Vd. se siente envejecido, débil y se canse al menor esfuerzo que haga. ¿De qué le servirá el intoxicar su organismo con tónicos que excitan el corazón?

Hombres y mujeres, antes impedidos por el dolor y postrados en cama han vuelto a gozar de espléndida salud y vigor, gracias a este renombrado remedio que se vende por millones de frascos en el mundo entero. Pídale a su farmacéutico que le informe sobre las Píldoras De Witt para los riñones y la vejiga.

Este remedio lleva una garantía

En casi todas las ciudades y pueblos hay alguien que se ha curado del dolor terrible de riñones, reumatismo, ciática, lumbago, afección de la vejiga que puede decir la eficacia y bondad del remedio. Dentro de veinticuatro horas de haber tomado la primera dosis verá resultados. Persevere y se terminará todo su malestar.

PILDORAS De WITT

para los Riñones y la Vejiga

EL MAS MORTAL, Y CUESTA MENOS

El Black Flag es el insecticida más mortífero conocido; mata enseguida las moscas, mosquitos, cucarachas y demás insectos nocivos, aunque se vende a un precio popular.

Exija el Black Flag, el insecticida más eficaz, económico y libre de peligros que se produce.

Se vende también en polvo

BLACK FLAG

(BANDERA NEGRA)

El insecticida más mortífero que hay

Exija este empaque.

¿Va su hija a la escuela con regularidad?

Muchas muchachas faltan a la escuela algunos días de cada mes por enfermedad, lo que, en la mayoría de los casos, es innecesario porque tanto las jóvenes como las mujeres de edad, pueden fortalecerse con el Compuesto Vegetal de Lydia E. Pinkham.

Durante esta época de la vida es cuando se ha de tener mayor cuidado para asegurar la salud para el futuro. Una muchacha enfermiza jamás podrá soportar el esfuerzo que va a pesar sobre su organismo durante el curso de la vida.

Los estudios en la escuela o en el colegio, unidos a la diaria actividad social, demandan una excelente salud. Las muchachas que sufren de agotamiento, insomnio, nerviosidad y falta de apetito, recobrarán nueva fuerza y vigor con el

Compuesto Vegetal de Lydia E. Pinkham

Su hija merece lo mejor en la vida. Cómprele una botella hoy.

De venta en todas las farmacias.

LYDIA E. PINKHAM MEDICINE COMPANY, LYNN, MASS., E. U. DE A.

M.E.C.D. 2016

PARA FLORES
Milagros
FLORES
Prado Once
A-9693 A-9694 A-9686 A-0694

HOTEL "REGIS"
PRADO 51 esq. a COLON.
Residencia ideal para familias, por su situación en pleno Prado y por sus precios económicos. Apartamentos y habitaciones con baño privado y perfectamente amuebladas. Elevador a todas horas. Cocinero de primer orden.

INTERESANTE LIBRO DE PIZZI DE PORRAS

"Las Mujeres que Matan" ha constituído un gran éxito

Enrique Pizzi de Porras, valor positivo del periodismo cubano, viejo repórter, especializado en las llamadas "crónicas rojas", ha escrito un libro titulado "Las Mujeres que matan". En él compila doce magníficos reportajes suyos sobre otras tantas tragedias de la vida real.

Mariblanca Sabás Alomá, la prologuista de este interesante volumen, dice: "Sin sensiblerías folletinescas, pero sí con una ilimitada generosidad espiritual, Enrique Pizzi de Porras ha investido cuidadosamente cada uno de los casos que presenta a la consideración de los lectores de su libro. No ha perdido de vista ni un solo momento, al estudiar el proceso de la delincuencia femenina, estos tres factores principales: situación económica; nivel moral de la familia; educación e instrucción escolar. Y ha llegado lógicamente, a esta consoladora conclusión: en el 95 por ciento de los casos la situación económica de la delincuente ha sido miserable, el nivel moral de la familia — consecuencia natural de las privaciones y estrecheces a que obliga la miseria — muy bajo, y la educación e instrucción escolar nula o paupérrima".

"Las Mujeres que Matan" es un libro de interés general que ha producido sensación y que deben leer especialmente, todos los que sientan preocupaciones por la equitativa aplicación de la justicia.

El Sello de Oro—
Símbolo de calidad
Las Plumas Eversharp con Punta Intercambiable se distinguen por el Sello de Oro que llevan en el mango. Busque Ud. esta marca pues *solamente* en las Plumas Eversharp puede Ud. hallar un surtido tan conveniente. Recuerde que la marca Eversharp es "sinonimo de garantía."
EVERSHARP
PLUMAS-LAPICEROS
WAHL COMPANY
Chicago, U.S.A.

PONGA SU ANUNCIO CLASIFICADO EN EL "DIARIO" LE CONVIENE

HABANERAS

(Viene de la página CINCO)

NENITA AZPIAZU

CUMPLEAÑOS

Nenita Azpiazu.
Linda colegiala.
En la fecha de hoy cumple la encantadora señorita la edad de diecisiete años.
Lo pasará lejos, bastante lejos de Cuba, en el gran plantel de Washington donde realiza sus estudios.
Próxima está a volver.
Para las vacaciones.
Vacaciones de verano que vendrá a pasar al lado de sus amantísimos padres, el cumplido caballero Manuel Villapol y su esposa tan bella y tan gentil, Fausta Vieta.
Sean estas líneas de felicitación afectuosa para la adorable Nenita.
Que todo le sonría.
En venturas y satisfacciones.

BODAS DE UNA CUBANA

Grata la sorpresa.
Contenida en una noticia.
No es otra que la del matrimonio de una señorita de esta sociedad en los Estados Unidos.
Linda y dulce amiga.
Isabel Mendoza.
En la Catedral de Santa María, en Galveston, Texas, unió su suerte a la del señor George F. Taylor.
Un joven apuesto y simpático, perteneciente a distinguida familia americana, graduado de las Universidades de Chicago y Kentucky.
En la ceremonia actuaron como testigos de la novia, representando a su familia, el Cónsul de Cuba en Galveston, señor Eduardo Patterson y el Canciller, señor José Tarrido.
Los novios en estos momentos pasean su dicha recorriendo distintos Estados de la Unión.
Irán después a Europa.
Por tres años.
Entretanto fijarán su residencia en una de las principales ciudades del Norte.
Isabel y George.
¡Eterna sea su felicidad!

VEDADO TENNIS CLUB

La fiesta de los miércoles.
Fiesta quincenal.
Es la del **Vedado Tennis Club**, que empezará, como de costumbre, con un **bridge party** de cuatro a siete de la tarde.
Después, de siete a ocho y media, será la reunión del **Glee Club** en aquellos aristocráticos salones.
Combinado está el programa.
Variado y escogido.
Cantará la señorita Rosalía García Orellana acompañada al piano del joven Augusto Tariche, se lucirá en números diversos de arpa el profesor Luis Winkler y cantarán y tocarán los Trovadores Criollos.
Después comida y baile, en plena terraza, tocando la Orquesta de Los Bohemios dirigida por el maestro A. Viada.
Tocará también el Trío Yoyo.
Insuperable.
Entre las mesas reservadas hay una para la comida que en honor del capitán Lebreton, del vapor **Hanibal**, ofrece el Alcalde de la Habana.
La decoración floral de la mesa—obra de exquisito gusto—ha sido confiada al gran jardín de Carballo.
Un día de animación.
En el **Tennis** hoy.

EN EL ANGEL

Boda.
En la noche de hoy.
Para las nueve y media está dispuesta la de Ofelia Corvisón, bella y muy graciosa señorita y el correcto joven Carlos Alfredo Alvarez.
Desde **El Clavel**, el jardín de las novias, llegará el ramo nupcial a manos de Ofelia.
Lindo ramo.
De un nuevo modelo.

Continúa en la página NUEVE

JOYAS · MUEBLES · OBJETOS PARA REGALOS
LA CASA QUINTANA
AVE. ITALIA 74-76. TEL. A-4264 - M 2146

Mathilde Cumont
Deseosa de despedirme cordialmente de mis clientas, pero antes de embarcar hacia París, he resuelto ofrecer una COLOSAL REBAJA DE PRECIOS en todas las mercancías.
Es una verdadera oportunidad de adquirir iguales artículos a precios irrisorios.
Prado 88 y Prado 96

EL DR. ALFREDO ZAYAS Y LOS JUEGOS FLORALES DE LA "ASOC. DE LA PRENSA"

Dona el premio de quinientos pesos para el autor del mejor estudio histórico sobre la invasión, según bases del certamen

Como elocuente revelación de la extraordinaria importancia que revisten los Juegos Florales convocados por la Asociación de la Prensa de Cuba, en armonía con su proyecto de perpetuar el recuerdo de la Invasión Libertadora con un monumento que habrá de erigirse en el pueblo de Mantua, término y remate de aquella épica jornada de nuestra guerra de independencia, cabe señalar el gesto, lleno de nobleza y generosidad con que el ilustre ex-Presidente de la República doctor Alfredo Zayas y Alfonso ha querido asociar su nombre, esclarecido por su abolengo, su intelectualidad y su patriotismo al acto que sin duda trazará una página de oro en los anales de la cultura y la sociedad habaneras.

Esa carta afectuosísima dirigida al Presidente de la decana de nuestras instituciones periodísticas, doctor Rafael María Angulo, el doctor Zayas brinda el premio de "quinientos pesos" ofrecido por la Asociación de la Prensa al autor del mejor estudio histórico sobre la Invasión, según una de las bases del certamen.

Una Comisión de la Directiva visitará hoy al ilustre jurisconsulto para expresarle la inmensa satisfacción y el profundo reconocimiento con que ha sido aceptada la espléndida donación, que pone de manifiesto a la vez de una generosidad poco frecuente entre nosotros, la devoción a la cultura nacional y el aprecio de lo que eficazmente la estimula y la revela, del insigne estadista que hoy enaltece con su personal prestigio la Presidencia de la Academia de la Historia.

LA FEDERACION DE TORCEDORES Y SU PROTESTA POR LO OCURRIDO EN REGLA

En un manifiesto publicado sobre el asunto se censura la actuación con los trabajadores y sus instituciones

INFORMACION DE LA VIDA OBRERA EN CUBA

El Presidente de la Delegación Dos de la Hermandad Ferroviaria aclara las manifestaciones que le atribuyeron

El Ejecutivo de la Federación Nacional de Torcedores, ha editado un Manifiesto en el cual consigna su protesta contra los sucesos acaecidos en Regla el Primero de Mayo, en los que perecieron dos trabajadores laboriosos.

En el citado Manifiesto, se censuran duramente los procedimientos aplicados a los trabajadores y a sus instituciones, y pide a los compañeros torcedores que estrechen sus filas, para reclamar los derechos conculcados, derechos que la Ley les concede.

Consignan su protesta por no haberles permitido prestar los servicios de una funeraria a uno de los muertos, y del mal trato de la policía a un grupo de despalilladoras, que se dirigían al cementerio a depositar unas flores sobre la tumba de los obreros.

LOS FAMILIARES DEL OBRERO RODOLFO PEREZ Y PEEZ, MUERTO EN REGLA DEMUESTRAN SU AGRADECIMIENTO

Los señores Gerardo Pérez y Pérez contratista, vecino de Salud número 21, y su hermano Oscar Pérez y Pérez, vecino de Cervantes número 6 en Arroyo Apolo, tíos del obrero Rodolfo Pérez y Pérez, muerto en los sucesos de Regla el día Primero de Mayo, nos ruegan que por este medio hagamos llegar las más expresivas gracias al Teniente Coronel Perdomo, y al capitán señor Hidalgo, dignos Jefes de la Policía Nacional, por su corrección y caballerosidad, en el momento del entierro de su sobrino, en el cementerio de Colón, y por las atenciones dispensadas a los dolientes.

También desean hacer llegar su eterna gratitud al numeroso público, y compañeros del finado, que en forma tan emocionante como sentida tomaron parte en el sepelio.

Gustosos complacemos a los señores Gerardo y Oscar Pérez.

HABLA EL PRESIDENTE DE LA DELEGACION DOS DE LA HERMANDAD FERROVIARIA

El señor Antonio González, con quien tuvimos oportunidad de departir ayer tarde breves instantes en su oficina, nos rogó la inserción de las siguientes aclaraciones que hace sobre los que le han atribuido, con motivo de las declaraciones que hizo sobre los sucesos ocurridos en Regla.

Hélas aquí:

«Como quiera, que por los enemigos de la Hermandad Ferroviaria, se están tomando como base las declaraciones que hice el pasado día 2 de mayo, en relación con los sucesos ocurridos en Regla, el día primero, me interesaba hacer las siguientes salvedades, a fin de poner los puntos sobre las íes, y de que no se tergiverse lo que en realidad fué mi intención declarar».

«Yo sostuve, que ni las Autoridades, ni los organizadores de los festejos del día Primero de Mayo, o sea el Comité, eran responsables de lo ocurrido. Las Autoridades, no podían serlo, en tanto que los incidentes no se promovieron, a virtud de ningún discurso, ni porque no se permitiera la celebración de cualquier acto y no podían serlo, los organizadores, porque no se alteró el programa acordado por el Comité en el cual, la Hermandad estaba representada y por tanto, si yo hubiera acusado, también me hubiera acusado a mí que fuí como quien dice, quien designó los dos Delegados ferroviarios al Comité Pro-Primero de Mayo».

«Ahora bien, lo que sí dije que los responsables parecían ser, agitadores, no precisamente obreros, a quienes no habrán de agradar que los actos del día Primero de Mayo, transcurrieran sin incidentes».

También me quejé, lo que no apareció en algunos periódicos, de que algunos compañeros hubieran utilizado la tribuna del mitin en el Nuevo Frontón, para atacar a los Directores de la Delegación Dos, y a los dirigentes de la Federación de Torcedores, porque entiendo, que en dicho día Primero de Mayo, se deben dejar a un lado las banderías y los personalismos».

GRAN VENTA
USTED AHORRARA DINERO PARTICIPANDO EN ELLA
Un Cubo de hierro galvanizado con su frazada de piso y un paño para muebles: **39 ctvs.**
Un Cepillo de dientes con un tubo de pasta dentrífica Colgate, todo por **19 centavos.**
Latas de finísimas GALLETAS BELGAS, de 2 libras, que valían $2.00 a **85 centavos.**
Espejos, tamaño grande, a **15 centavos.**
Juegos de Jersey (surtido en colores' a **$1.00** el juego
Medias de seda "Valentine", para señora a **$1.00** el par.
Carteras de piel para señoras, en clase fina a **$1.00**
Pañuelos de señora bordados, caja de **6 a 60 ctvos.**
Cepillo de ropa (clase superior a **20 centavos.**
CASA HARRIS
O Reilly 104-106 Teléf. A-7265

CONSEJOS MEDICOS

Por el Dr. PEREZ BOUDET

Ex-Interno del Hospital de Emergencias. Médico del Departamento Forense de la Ciudad de la Habana. Especialista de las afecciones del Aparato Digestivo. GABINETE: PRADO 33, altos. Teléfono: A-7490.

(Diríjase la correspondencia al DIARIO DE LA MARINA. Prado 103, Dirección).

ROSA. (Ciudad):

Puede saber lo que me dice, realizando un reconocimiento. Ciertamente es como le dice su amiga, en algunos casos y puede que usted se encuentre entre ellos. Yo concretamente sobre el particular, nada puedo contestarle, pero por sus síntomas, es factible el que se encuentre.

GALENO. (Ciudad):

Me inclino a creer que su caso sea una excema seca. He usado a veces con muy buen éxito la aplicación de los fomentos de Inmunizols No. 10 en apósitos en la región afectada, es lo que le recomiendo a usted. A veces estos parásitos son de origen estrepto-estafilococcico, en cuyo caso, es segura su curación.

ESPOSA TRISTE. (Mariel):

Yo solo puedo indicarle algo para aliviarlo, pero no para que sea un tratamiento definitivo. Creo que cuando se vea de esa manera que usted me expone en su carta, lo más indicado es el inhalar el contenido de una cápsula de Terpoflor. Tenga la seguridad que con ello ha de experimentar un resultado inmediato y un bienestar grande. Pero es un caso que cae de lleno en la especialidad de un Oto-rino-laringólogo.

MARIA ANTONIA. (Ciudad):

Nada mejor que emplear las ámpulas de Hemocitoll y el Suero Vital para su afección anémica, es lo que más resultado practicamente está dando. Las primeras por vía bucal harán elevar el número de glóbulos rojos hasta llevarlo a la normalidad, además han de darle la suficiente cantidad de Vitaminas necesaria, la segunda o sea el Suero Vital la reconstituirán notablemente.

TRIANON
Muy elegante y sencillo modelo en color beis claro.
$6.50
Tacón alto y mediano.
HNOS. ALVAREZ
Neptuno y San Nicolás. Teléfono A-7004.

Ahora.....
$50 de rebaja
en cada Radio Victor
Además:
Mayores facilidades de pago
Ahora el radio Víctor, aspiración suprema de los amantes del radio, se rebaja de modo tan extraordinario que está al alcance de todas las fortunas, por precios y mayores facilidades de pago. Acuda hoy mismo a cualquiera de las casas que anotamos y adquiera el Radio Víctor que su hogar necesita.
NOTA DE ACTUALIDAD: Mauricio Chevalier, triunfador de la película "Desfile del Amor", es artista "Victor" exclusivo. Oigalo en los discos "Victor".

RADIO VICTOR
MICRO-SINCRONICO
R-32 $200
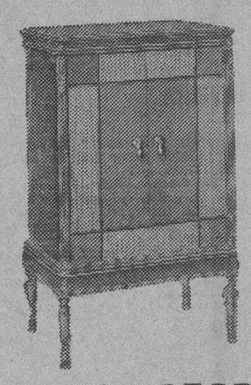
RADIO VICTOR
MICRO-SINCRONICO
CON ELECTROLA
R-E 45 $375
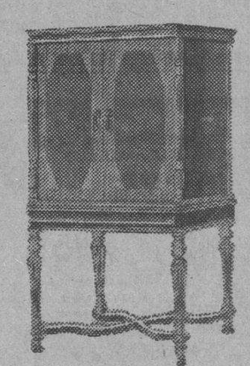
RADIO VICTOR
MICRO-SINCRONICO
R-52 $275

RADIO VICTOR
MICRO-SINCRONICO
CON ELECTROLA
R-E 75 $475
"HIS MASTER VOICE"
DE VENTA AL CONTADO Y A PLAZOS EN LAS SIGUIENTES AGENCIAS "VICTOR"
MANUEL Y GUILLERMO SALAS ..... San Rafael 14. Teléfono: A-4368
COMPANIA CUBANA DE FONOGRAFOS .. O'Reilly 89. Teléfono: A-3128
BERNARDO BARRIE ..... O'Reilly 57. Teléfono: A-3262
EL PROGRESO CUBANO ..... Monte 139. Teléfono: A-1959
LA NEW YORK ..... Real, 182 Marianao. Teléfono: FO-7152
EL PALACIO DE CRISTAL ..... Neptuno y Campanario. Teléfono: A-0315
VDA. DE CARRERAS Y CIA. ..... Prado 115. Teléfono: A-3462
LA CASA DE LA MUSICA ..... Belascoain 22. Teléfono: U-5458
UNIVERSAL MUSIC & COMMERCIAL CO San Rafael 1. Teléfono: A-2930
Distribuidores para Cuba: VIUDA DE HUMARA Y LASTRA, S. en C.
Ricla, (Muralla), 83 y 85. Teléfonos: A-3498 y M-9093

M.E.C.D. 2016

Comedia

Esta noche por última vez

Bárbara

la formidable creación de

Mimí Aguglia

Mañana a las 5 y a las 9

Un Americano en París

creación de la genial

Mimí Aguglia

HOY CAMPOAMOR

1½ 3½ 5½ 7½ 9½

FIRST NATIONAL presenta las últimas exhibiciones de la interesante cinta

LA FUERZA con de una PASION

Douglas Fairbanks Jr. y Loretta Young

(FOWARD PASS)

MAÑANA

STAN LAUREL y OLIVER HARDY

en la Supercomedia METRO HABLADA EN ESPAÑOL

VIDA NOCTURNA

Garantizándole que si Vd. no llora de tanto reírse le devolveremos el dinero de la entrada

Con decir que hizo reír a BUSTER KEATON, está dicho todo

TAL Y COMO SE CELEBRO EN MADRID

LA FIESTA DEL PASODOBLE

ORQUESTA DE 50 PROFESORES Y ARTISTAS DE TODOS LOS TEATROS

TEATRO PAYRET

Jueves 22 de Mayo

A LAS 9 P. M.

Fausto

EMPRESA PARAMOUNT

Teléf. A-4321

HOY 5-7-9 40-60-80-20

COLOSAL monumento cinematográfico de la epoca

WARNER BROS presenta a

DOLORES COSTELLO

GEORGE O'BRIEN

NOAH BEERY - LOUISE FAZENDA

en la grandiosa Superproducción Sonora

EL DILUVIO UNIVERSAL

"NOAH'S ARK"

Magnífica Sincronización

ARTE MAGNIFICENCIA FASTUOSIDAD

VITAPHONE

PARAMOUNT SOUND NEWS

ANN PENNINGTON - LARRY CEBALLOS

Revista en Colores

PROXIMO ESTRENO RIO RITA con BEBE DANIELS

ENCANTO

EMPRESA PARAMOUNT

Ahora A PRECIOS POPULARES!

Teléfonos A-4433 A-3355

HOY hasta el JUEVES

1¼ 3¼ 5¼ 7¼ 9¼

3o 40-60-2o

MAURICE CHEVALIER

El "CHANSONIER" ídolo de dos continentes en la producción de ERNEST LUBITSCH

EL DESFILE del AMOR "THE LOVE PARADE"

Sincronizada CANTADA BAILADA TITULOS EN ESPAÑOL

con JEANNETTE MacDONALD LUPINO LANE y LILLIAN ROTH

y PARAMOUNT SOUND NEWS

Superjoya PARAMOUNT

THE NEW Paramount SHOW WORLD Pictures

VIERNES LA DAMA DE SHANGAY con MARY NOLAN y JAMES MURRAY

GACETILLAS

PRINCIPAL DE LA COMEDIA

«BARBARA», POR MIMI AGUGLIA

Volvió a triunfar anoche Mimí Aguglia en su segunda interpretación de esta temporada: la Maggy de «Una Americana en París», papel comicísimo en la que la gran actriz se nos revela como una artista de vis cómica tan extraordinaria como su genio y facultades dramáticas.

Dueña del gesto y de la actitud, Mimí Aguglia es una de las pocas artistas de la escena capaces de abordar todos los géneros con igual acierto. Así la hemos visto pasar de la tragdia al drama, del drama a la comedia y de la comedia al vaudevolle con esa pasmosa facilidad de los artistas geniales y sin que acertemos a discernir en que momentos de su actuación escénica está mepor: si en los dramjticos o si en los cómicos.

Entre el tipo de Bárbara la protagonista de la magnífica obra de Gennaro Mario Curci y el tipo de Maggy de «Una Americana en París» hay un abismo de diferencias, que Mimí Aguglia salva con su actuación y con sus recursos. Ver estas dos interpretaciones de la gran actriz equivale a conocer las dos facetas de su arte.

Esta noche se pondrá en escena «Bárbara». Esta obra se mantiene en el cartel porque ha interesado vivamente al público. Su asunto sugestivo, su acción compleja y violenta, sus personajes acosados por un destino inexorable, sus escenas de gran intensidad dramática, cautivan al público tanto como la labor maravillosa de Mimí Aguglia en el papel de la protagonista.

Además la compañía del Principal de la Comedia interpreta muy bien esta obra, distinguiéndose particularmente Guillermo de Mancha, el excelente actor que en el papel de Paolo Vanni está admirable.

Mañana, habrá dos funciones: tanda elegante a las cinco y la nocturna a las nueve.

Se pondrá en escena «Una Americana en París», llamada a alcanzar en esta temporada de Mimí Aguglia un éxito tan extraordinario como el que alcanzó en la anterior.

El viernes, estreno de «La Tormenta», célebre producción del moderno teatro norteamericano.

1073—7 May.

TEATRO ALHAMBRA

Continúan los ensayos de «La Mujer de Antonio», divertido sainete, original de Más y López, con música del inspirado maestro Anckermann que habrá de ser el estreno de pasado mañana viernes 9 en este simpático y concurrido teatro «Alhambra», donde se le ofrece al público el espectáculo más alegre y regocijado de la Habana.

No será éste el último, porque preparando está nuevas obras con que obsequiar y complacer a los asíduos y amantes del teatro vernáculo, cultivado y sostenido con verdadero acierto por la empresa López Villoch y con la mejor interpretación que pueda pedirse por los meritísimos artistas de la Compañía.

En el programa de esta noche figuran las obras siguientes:

En primera tanda:

En segunda tanda.

En tercera tanda:

1035—7 May.

CINE INGLATERRA

El más cómodo y ventilado cinema, el único que mantiene temperatura invernal en la sala de proyecciones en esta época del año.

Gran temporada de verano, a base de función corrida de 2 p. m., a 11 y media p. m., rigiendo los precios de 10 centavos niños y 20 centavos mayores.

Para hoy, magnífico programa especial, con la comedia «Carromatones», de la Sunshaine; y las producciones. «El Poderoso», super excelsa producción de la Paramount, interpretada por George Bancroft, Esther Ralston y Dorothy Revieur y «La Muchacha de la Habana», magnífica atracción especial de la Fox, interpretada por Lola Lane y Paul Page.

A las 5 p. m., la comedia «Carromatones», por los artistas de la Sunshaine; y la regia super producción joya de la Paramount, interpretada por el coloso George Bancroft, Esther Ralston y Dorothy Revier, titulada «El Poderoso».

For la noche, el mismo programa de la matinée, proyectándose en último término, «El Poderoso».

Mañana, «La Solterita», magnífica atracción de la Columbia, interpretada por Jacqueline Logan y William Collyer; y «El Tablado de la Vida», regia joya clásica de la Paramount, interpretada por Nancy Carol y Hal Skeklkly.

Viernes 9: «Ilusión», por Charles Rogers, Nancy Carol y June Collyer; y «La Rueda de la Vida», por Richard Dix y Esther Ralston.

Sábado próximo: «El Río Romántico», por Charles Rogers, Mary Briant, June Collyer y Wallace Beery.

1034—7 May.

DE LA ESCENA Y DE LA PANTALLA

El debut de Rosa Blanch. PAYRET

Rosa Blanch—la excelente actriz de carácter—recibió anoche, en «Payret», el homenaje de un público que la admira por la pulcritud de su arte y la quiere por su modestia extraordinaria y por su buena voluntad.

A través de largos años, en la «Comedia» o en el «Nacional», en el «Payret» o en el «Martí», Rosa Blanch ha sido siempre la actriz que nos ha hecho reir con las comedias desenfadadas de Muñoz Seca o las zarzuelas absurdas de García Alvarez. Y ese amable regalo de la risa deja en el público un sentimiento como de gratitud, una dulce afección por el artista que supo hacernos reir.

Rosa Blanch es ya algo nuestro, algo como lo que es Loreto Prado para Madrid. El público llega a verla con simpatía, predispuesto para la risa y el aplauso. Y casi se siente la imperiosa necesidad de refrescar, viéndola de nuevo, los recuerdos alegres de las obras que se vieron en mejores tiempos.

Por eso se llenó anoche el «Payret» para presenciar su debut y por eso se le hizo una ovación nutrida cuando apareció en la escena.

Su actuación en «La Prudencia», obra elegida para el debut, fué notable, como siempre. López Somoza y ella hicieron las delicias del público, arrancando carcajadas y aplausos.

La jornada de anoche fué para Rosa Blanch una jornada de triunfo.

«Una americana en París». COMEDIA.

La segunda obra de Mimí Aguglia en esta temporada del Principal de la Comedia es «Una americana en París». Nos extrañó que no fuese la primera, porque con ella, la última vez, conquistó su mayor triunfo de público. Fué la obra más puesta por ella, y tal vez compañía alguna de comedia le dió a una obra mayor número de representaciones.

Una interpretación genial de la graciosa y divertida comedia. El talente de Mimí Aguglia se somete con esta interpretación a pruebas extremas. La ilustre trágica realiza el milagro de competir ventajosamente con las actrices más famosas del género cómico. La flexibilidad de su inteligencia es imponderable de esta suerte.

Anoche, con la reprise de «Una americana en París», Mimí Aguglia volvió a deleitarnos y a conquistar las mismas ovaciones de la temporada pasada. Un triunfo personal, en el personalísimo personaje, en el que nadie podrá igualarla.

Los demás intérpretes secundaron muy bien su labor.

NOTICIAS

—Vuelve a circular el rumor de que el Cavaliere Adolfo Bracale vendrá a La Habana, en los últimos días de mayo, con su compañía lírica en la que figura como estrella Miguel Fleta, el tenor de la jota. Como es natural, damos esta noticia con todas las reservas...

—La Compañía de Revistas de Eulogio Velasco debutó en el teatro Metropolitano de Madrid con «Las Bellezas del Mundo», obra de Paso y Borrás con música de Soutullo y Vert. En la compañía figuran María Caballé, Sachá Goudine y Enrique Pereda, Antonio de Bilbao y otros artistas.

R. S. S.

GACETILLAS

TEATRO ENCANTO

«LA DAMA DE SHANGHAI»

Hoy, miércoles, entra en su séptimo día consecutivo de presentación al público en el teatro elegante de nuestras mejores familias, «El Desfile del Amor», la joya cinematográfica de más kilates que el oro en el lienzo de plata», y de la que son protagonistas Maurice Chevalier y Jeannette Mac Donald, secundados por Lupin Lane y Lilliam Roth.

Para hoy y mañana tan sólo, permanecerá en el cartel de Encanto este monumento sonoro de la Paramount Pictures para ser sucedido con el regio y esplendoroso estreno del viernes próximo: «La Dama de Shanghai», película de grandes emociones y de extraordinaria mganificencia y relieve artístico, que interpretan dos conocidas estrellas de la constelación cinematográfica, Mary Nolan y James Murray.

Toda una semana permanecerá en Encanto esta bella producción llamada a ser el espectáculo predilecto del público habanero y que nos llega de los teatros neoyorkinos con la estela de sus éxitos a toda prueba.

1027—7 May.

TEATRO CAMPOAMOR

UN GRAN PROGRAMA. — ESTRENOS

Un grandioso programa será ofrecido, a partir de mañana y durante unos días, en Camoamor.

Su fundamento de atracción es «Vida Nocturna», entre cuyos incontables alicientes cuéntase el de estar dialogada en español.

Stan Laurel y Oliver Hardy, a quienes muchos ansiaban ver en obra de más empeño que las que venían haciendo desde hace años, actuarán, por primera vez, para una comedia de largo metraáe, que encierra para los públicos hispanos, por la causa que más arriba se apunta, extraordinario interés.

Desde el punto de vista de la comicidad, «Vida Nocturna» hará reir al más reacio, y puede hacerse ese pronóstico desde que se sabe que Buster Keaton, el hombre impasible, quebrantó ante algunos incidentes de la cinta, la seriedad de su rostro.

Con «Vida Nocturna» figurará en programas «¡Vaya una Vida!», por la de «La Empleada del Ten Cents», por las hermanas Duncan.

Los estrenos que siguen son los Alice White; «Su Majestad el Jazz» que incita al baile; «Aleluya», emocionante y de gran espectácula, y «Las explotadoras de Broadway», que es algo extraordinario y en que aparecen Ann Pennington y Conway Tearle.

Para hoy se anuncian las últimas exhibiciones de «La Fuerza de una Pasión», que ha gustado muchísimo, y que tiene una trama delicadamente esmaltada por incidentes amorosos, que componen un idilio cautivador, y a través de la cual asoman, además, incidentes deportivos muy interesantes.

Doretta Young y Douglas Fairbanks Jr. son los intérpretes más relevantes de esa cinta First National.

1025—7 May.

CINEMA RIVIERA

HOY: «LA DAMA DIVINA» POR CORINNE GRIFFITH

Hoy miércoles en la tanda de las 5 y cuarto se exhibe por última vez a petición de numerosas familias, la notable producción Vitaphone interpretada por Víctor Varconi y Corinne Griffith que se titula «La Dama Divina».

En la misma tanda se exhibe una revista de asuntos mundiales y una interesante variedad Vitaphone.

En la tanda de las 9 p. m. gran diosa función extraordinaria, «Gran Concierto Anual» (en carácter), de la Filarmónica Italiana «Farelli Bovi». Vean programas especiales. Para esta función han sido fijados los precios de luneta $1.50 y Balcony $1.00.

Mañana jueves se estrena la producción Paramount interpretada por el notable actor George Bancroft que se titula «El Poderoso».

El viernes, día de moda, se estrena la grandiosa producción Fox Movietone interpretada por la bella estrella Lenore Ulric que se titula: «Sangre».

El domingo, gran matinée a la 1 y «Tres Modernas», por Joan Crawford, media, exhibiéndose las cintas: «Ni» «El Tigre de la Montaña», por Tom Tyler y «La Historia de una Inclusa» por Billie Dov; «El Rey del Congo», episodios 1 y 2 y números de Vitaphone.

Pronto las producciones Vitaphone «El Desfile del Amor», por Maurice Chevalier, «Sombras de Gloria», por José Bohr.

NEPTUNO

«SANGRE» Y «FLOR DE AMOR»

Dos películas sonoras de la Fox: «Sangre» y «Flor de Amor» cubren el programa de hoy en «Neptuno». — El sábado «La Espada Errante» por Ramón Novarro. — El domingo a las diez y media de la mañana inauguración de las Tandas Vermouth.

La matinée en «Neptuno» es continua de 2 a 7 p. m., hoy se estrena la super producción Fox «Sangre», interpretada por Xenore Ulric, Robert Fraze. y Luis Wolhein; además «Flor de Amor», por Warner Baxter y Edmund Lowe con partes habladas en español; «Foof Garden Revue», variedad Vitaphone y Revista Paramount. Luneta: 20 centavos

Por la noche, a las ocho y media, «Flor de Amor», con partes habladas en español.

En la tanda elegante de las 9 y media, «Sangre», super producción Fox por Louis Wolhein, Robert Frazer y Leonore Ulric, la variedad «Roof Garden Revue» y revista Metro. Luneta: 30 centavos toda la función.

El sábado: Ramón Novarro en «La perial».

Espada Errante» o «La Guardia Im-

Definitivamente el próximo domingo se inaugura en «Neptuno» las tandas Vermouth a las 10 y media de la mañana. Invariablemente todos los domingos se exhibirán en estas tandas una revista Movietone, una variedad Vitaphone y una película sincronizada.

1029—7 May.

TRIANON

La Hermosa Revista de Hollywood se estrena hoy en el amplio y fresco cinema de Línea entre A y Paseo, en el Vedado. — Va en la tanda de las cinco y cuarto y en la función corrida que empieza a las nueve de la noche.

La Metro Goldwyn Mayer presenta hoy el estreno de «Hollywood Revue», en las tandas de cinco y cuarto y nueve. Esta producción es una maravillosa obra de arte que nos ofrece el vitaphone. En ella trabajan casi todas las estrellas de la Metró. Si la quiere ver completa esté en Trianón temprano, porque antes de la Revista de Hollywood solamente se exhibe una variedad vitaphone, titulada: «Noches Mejicanas».

Luneta: 30 centavos en 5 y cuarto: 40 centavos en la función corrida que empieza a las nueve.

Mañana, ultimas exhibiciones de Hollywood Revue.

Viernes 9, sábado 10 y domingo 11. Ramón Novarro en su magistral obra sincronizada «La Espada Errante», cinta que gustará al distinguido público de Trianón. En esos días también se estrena la comedia hablada en español, titulada: «Dos Marineros muy Frescos».

Para la semana entrante se anuncia «Que Siga la Función», toda cantada hablada y bailada.

1031—7 May.

Suscríbase al DIARIO DE LA MARINA

LOPEZ SOMOZA

PAYRET

HOY a las 9

EL VERDUGO DE SEVILLA

MAÑANA A LAS 5 TARDE ELEGANTE

Palcos $3.00 Lunetas 60¢

EL HOMBRE que TODO lo ENREDA

Pida su localidad por teléfono A-7157

LEA LA GACETILLA

CARTEL DEL DIA

TEATROS

NACIONAL. — 5 y 15: ¡Mujercita mía! 9 y15: Los Marqueses de Matute.

COMEDIA.—9: Barbara.

PAYRET.—9 y 15: El Verdugo de Sevilla.

MARTI.—9: Las Corsarias; La Suerte Loca.

ALHAMBRA. — Primera tanda: El Elefante y la Hormiga. Segunda: La República de los Locos. Tercera: ¿Qué tiene la niña?

CINEMATOGRAFOS

CAMPOAMOR. — Matinee y noche: Revista de actualidades; variedades musicales; La fuerza de una pasión.

TRIANON.—Matinee y noche: Variedades Vitaphone; Hollywood Revue.

RIVIERA.—Matinee y noche: La dama divina; variedades Vitaphone; Concierto de la Filarmónica Italiana Farelli-Bovi.

REGINA.—Matinee y noche: Lulú la Pecadora; La edad irreflexiva; Revista de asuntos mundiales: cintas cómicas.

VERDUN.—Matinee y noche: Revista de asuntos mundiales; Dulce hogar; lusión; Río Lento; cintas cómicas.

CUBA.—Matinee y noche: Revista de actualidades; La bailarina apasionada; La cenicienta del amor: Revista de altualidades habaneras.

NORMA.—Matinee y noche: Revista de actualidades mundiales; Casacos en Hollywood; El Río; cintas cómicas.

NEPTUNO.—Matinee y noche: Flor de Amor; Sangre, Revista de actualidades.

IMPERIO.—Matinee y noche: Revista de actualidades; Río, payaso, río; Los payasos; El Impulsivo; El Río; cintas cómicas.

OLIMPIC.—Matinee y noche: Revista de actualidades mundiales; La Fierecilla Domada; El nuevo despertador.

INGLATERRA. — Matinee y noche: Carromatones; El Poderoso; La muchacha de la Habana; Revista de actualidades.

LARA.—Matinee y noche: Derecho a Paris; El Prisionero de Zenda; Revista de actualicades; variedades musicales.

UNIVERSAL.—Matinee y noche: El terror; Los señores del Rancho Chino; La Cabaña del Tío Tom: cintas cómicas.

ENCANTO.—Matinee y noche: Revista de asuntos mundiales; El desfile del amor; variedades Vitaphone.

FAUSTO.—Matinee y noche: Revista de actualidades; El diluvio universal; variedades Vitaphone; cómicas.

WILSON.—Matinee y noche: Amor apasionado; Revista de actualidades; El Beso; El Ferroviario; cómicas.

STRAND.—Tarde y noche: Cintas cómicas; La casa de los fantasmas; episodio 6 de El Rey del Congo; Un idea luminosa.

GACETILLAS

TEATRO PAYRET

Esta noche: «El Verdugo de Sevilla». —Exito de López Somoza

Anoche debutó en Payret, logrando un éxito brillantísimo, la admirable actriz de carácter Rosa Blanch.

La obra elegida para el debut de la aplaudida artista fué «La Prudencia», comedia graciosísima estrenada en la Habana por López Somoza y Rosa Blanch y en la que ambos hacen magníficas creaciones de gran risa, que provocan la hilaridad del público durante tres horas consecutivas.

Cuando salió a escena Rosa Blanch el auditorio le tributó una cálida salva de aplausos, quedando demostrado así que la actuación de una artista de positiva vis cómica y de gran talento escénico no pasa nunca inadvertida, y que tarde o temprano se recibe el premio de la popularidad y de la fama.

López Somoza hizo el señor Gabino de la manera inimitable que ya le conocíamos, arrancando carcajadas en cada escena y siendo ovacionado en cada mutis.

Blanquita Erbeya, la eminente primera actriz, tuvo un acierto extraordinario en Matilde la Claveles, tipo simpático que se adapta admirablemente a sus excepcionales facultades.

Muy bien también, en sus partes respectivas, la notable actriz Josefina Segarra, y los señores Córdova, Navarro y Arriola.

La obra, en general, fué representada impecablemente, advirtiéndose enseguida la perfección del conjunto, en el que cada tipo está interpretado por el actor que mejor se ajusta a su carácter.

Actualmente la compañía Erbeya-López Somoza es el mejor conjunto de su género que actúa en América.

Hoy a las 9 y cuarto, se representará «El Verdugo de Sevilla», la obra con que debutó como primer actor López Somoza, y en la que hace una creación graciosísima. En esta obra actuará también la eminente característica Luisa Obregón.

Siguiendo la política de cambiar el programa a diario, mañana, en función de abono, se representará «El Infierno», gran creación de López Somoza y Rosa Blanch.

Por la tarde, a las 5 p. m., en la primera tarde elegante, irá a escena «El hombre que todo lo enreda», la sensación de risa de la temporada. Y el sábado, a la misma hora, volverá a representarse «Mi Cocinera».

En estas tardes elegantes regirán precios especiales de 3 pesos pol palca con seis entradas y 60 centavos por luneta.

El viernes, por la noche, va «La Prudencia», por López Somoza y Rosa Blanch.

Y el sábado, a las 9 ycuarto, «Los Robinsones».

En las funciones nocturnas regirán los precios habituales de 5 pesos por palco y 1 peso por luneta.

1071—7 May.

TEATRO MARTI

Hoy reprise de «La Suerte Loca». — Mañana, debut de Fernández de Guevara. — El viernes: «Los Sobrinos del Capitán Grant»

«La Suerte Loca», una de las obras más graciosas del género chico español; joya de aquella época en que triunfaban en Madrid el ingenio soberano de Arniches y García Alvarez, y la musa retozona y cascabelera de Quinito Valverde; será reprisada esta noche por la Compañía de Juanito Martínez, que actúa con éxito artístico creciente en el teatro «Martí».

Viaje fantástico, de aventuras, pleno de gracia, con un diálogo cuajado de chistes y una de las partituras más felices de aquel inolvidable compositor al que tanto admiró la Habana; «La Suerte Loca» hará las delicias de nuestro público, a través de la admirable labor de Juanito—que la tiene entre sus creaciones predilectas—y del mérito y simpatías de Conchita Panadés, Blanca Bárcena, Llauradó, Riera y demás artistas del teatro Martí, tan celebrados siempre.

Alterna con «La Suerte Loca» en el cartel «Las Corsarias», obra que los habaneros ven siempre con gran agrado.

Para mañana se anuncia un debut y una reposición. El debut es del joven y brillante barítono cubano Fernández de Guevara, que ha de conquistar un triunfo resonante. La reposición de «El Romeral», la magnífica zarzuela del maestro Acevedo, uno de los más grandes éxitos del Martí en las últimas temporadas.

El viernes otro reestreno de gran atracción: «Los Sobrinos del Capitán Grant», la zarzuela cómica maestra del género grande. La perla del repertorio del genial compositor Caballero.

Con «Los Sobrinos del Capitán Grant» hará su debut el notable barítono Adolfo Galindo.

TEATRO MODERNO

Esquina de Toyo.—Jesús del Monte. Teléfono X-3306

«El teatro que se inaugura el próximo viernes 9, es el primero que en Cuba se ha diseñado expresamente para películas sincronizadas de Vitaphone y Movietone. La audición será perfecta.

Cuenta también con un moderno sistema de refrigeración que renueva el aire en un tiempo mucho menor que en el resto de los teatros de Cuba.

Otra de las innovaciones que se han introducido es la pantalla especial para películas sincronizadas y de un tamaño hasta ahora desconocido en nuestros teatros.

El aspecto artístico llamará poderosamente la atención de los espectadores. El estilo moderno, poco conocido hasta ahora es de un efecto maravilloso por su sencillez. Las lámparas, dentro de su estilo forman también parte de los adornos arquitectónicos del edificio.

Podemos decir sin pecar de exagerados que así como la Habana tiene su «Encanto» y el vedado su «Riviera», Jesús del Monte contará en lo adelante con su «Teatro Moderno».

1d.—7 May.

TEATRO NACIONAL

ORTIN

Lunetas numeradas 50 Cts.

- HOY -

Miércoles de Moda a las 5¼

MUJERCITA MIA a las 9¼

LOS MARQUESES de MATUTE...

Gran Teatro Nacional

HOY, MIERCOLES DE MODA

La compañía de Comedia Española Ortín, ha señalado los miércoles como día de moda. Con ese motivo dará matinée a las cinco de la tarde dedicada al bello sexo.

En el programa de hoy figura la divertida comedia en tres actos «Mujercita Mía» como matinée y por la noche «Los Marqueses de Matute», obra muy original y que la compañía pone en escena con gran acierto.

Los precios continúan rigiendo a 50 centavos la entrada y luneta, numerada desde la primera fila.

Para mañana jueves anuncia la empresa la divertidísima comedia en tres actos, «Su Desconsolada Esposa», obra en tres actos original de A. Pérez Fernández y García Velloso.

Las localidades separadas por teléfono se reservan solamente hasta una hora antes de empezar la función.

1074—7 May.

HOY PRADO

1¼ 3¼ 5¼ 7¼ 9¼

DE 1 A 3:30 40¢ DE 3 A 7:40¢

DE 7 A 11½:60¢

SELECT-PICTURES presenta

LA CANCION DEL COSACO

con HANS ADALBERT

OIGA y VEA

El alma de la Rusia oprimida cantada por sus propios súbditos:

LOS COSACOS DEL DON

MAYO 10

La Familia fué a Paris

Con Will Rogers

e Irene Rich.

FONGA SU ANUNCIO CLASIFICADO EN EL "DIARIO" LE CONVIENE

hoy RIALTO hoy

CINE DE ARTE SILENTE

Gran Orquesta de 12 PROFESORES en las tandas de 5½ y 9½

JAZZ BAND en la Matinee a 7½

ESTRENO EN CUBA

de la grandiosa producción

El Peligro de ser Bella

O EL PECADO DE UNA MUJER

Exquisita creación de MARCELA ALBANI

Selección SANTOS y ARTIGAS

Antes de las 5 30¢ • Despues de las 5 40¢ • Despues de las 7½ 50¢

M.E.C.D. 2016

HABANERAS

(Viene de la página SIETE)

MARTICA URRUTIA

NATALICIO

Tres años.
Edad deliciosa.
Los cumple hoy una adorable criatura, Martica Urrutia, tán graciosa, tan bonita.
Es la hija del distinguido doctor José Urrutia, médico joven, de brillante historia profesional, y su joven y bellísima esposa Hilde Houghton.
Encantadora Martica.
Una niña monísima.
Celebrarán sus padres el acontecimiento en su nueva casa de la calle 20, entre 7 y 9, en el Reparto Miramar.
Tendrá muchos juguetes.
Entre muchas alegrías.

EL FESTIVAL DEL DOMINGO

Grandioso festival.
Pródigo en atenciones.
Trátase del que se celebrará el domingo en los jardines de **La Polar** para dedicar sus productos a las obras de restauración de la Iglesia de Monserrate.
El Barrio Cubano, bajo el sugestivo título de **El Encanto de las Criollas**, resultará uno de sus más poderosos alicientes.
Se hará música todo el día.
Canto y baile.
La Orquesta de Armando Romeu, en alternativa con el Son Cárdenas, tocarán en el Barrio Cubano.
Habrá varios números criollos, entre otros, los bailarines infantiles Olga y Luis Barranco, de siete y nueve años, respectivamente, cantadores de punto criollos presididos por Rafael Cárdenas y Modestín Morales, que bailará el zapateo.
La señora María de Céspedes de Céspedes obsequiará a todas las señoritas de este grupo con banderitas cubanas y la señora María Ferro de Torres hará un gran regalo para ser rifado.
Las madrinas del grupo—grupo numerosísimo que preside la señora Laura Bertini de Céspedes, y que publicaré mañana—harán su entrada en los jardines en típicas volantas.
Las entradas son familiares.
Y valen un peso.

(Continúa en la página ONCE)

¡No mas romanticismo!
Ofrézcale usted
votos para el
GRAN CONCURSO
"NESTLÉ"

GACETILLAS

TEATRO REGINA

«LULU LA PECADORA»

Un atractivo programa es el de hoy en el teatro «Regina».

«Lulú la Fecadora», melodrama de emocionante argumento, con escenas de escalofriante verismo que filma maravillosamente la muy encantadora Louise Brooksk y «La Edad Irreflexiva» precioso cinedrama sincronizado con Douglas Fairbanks Jr. y Loretta Young de protagonistas.

Los precios del plan de Verano, son 10 centavos las damas y los niños hasta las 5 de la tarde, y 20 centavos después de esa hora. La función es contínua desde la 2 y media.

Para mañana día dedicado por todas los empresas de la Habana para cooperar con objeto de recaudar fondos con que levantar en Mantua un Mausoleo al Soldado Invasor, se ofrece un interesante prograba: «Intrigas Frustradas», por Francis H. Bushman q Margaret Livington y «El Trono», producción del Oeste, por Al Hoxie.

El viernes, a precios especiales, la grandiosa producción sonora en tecnicolor «Hollywood Revue», el espectáculo mjs grandioso del año.

1072—7 May.

OLIMPIC

En las secciones de cinco y media y nueve y cuarenta y cinco se estrena la bonita cinta de Artistas Unidos, titulada «La Fierecilla Domada», por Mary Pickford y su esposo Douglas Fairbanks. También se proyectarán la revista Universal de la Semana y la comedia «El Nuevo Despertador».

Luneta: 20 centavos en 5 y media; 30 centavos en la tanda de 9 y tres cuartos, con derecho a ver gratis la de 8 y media.

A las ocho y media: «Berlín de Noche», por Grita Ley.

Luneta: 20 centavos.

Mañana, «La Cabaña del Tío Tom», nueva copia de tan grandiosa película.

El sábado, en las tandas de 5 y media y 8 y media se estrena el primer episodio de la sensacional serie en quince capítulos, titulada: «Tarzán el Tigre», tomada de la novela de su nombre y original de Edgar Rice Burroughs. Son sus protagonistas los mismos artistas que trabajan en «Tarzán el Magno».

El domingo 11, «Mandrágora», por Brigitte Helm e Ivan Petrovitch.

1032—7 May.

CINE WILSON

El cinema predilecto de las familias, por las comidades que brinda la empresa en ventilación y por las regias producciones que a diario se estrenan a base de función corrida de 2 a 7 p. m., y de 8 y media a 11 y media p. m., rigiendo los precios de 10 centavos niños y 20 centavos mayores.

Para hoy, magnífico programa especial con la comedia, «Amor Apasionado», por Charles Chase; y las producciones «El Beso», regia super excelsa atracción de la Metro, interpretada por Greta Garbo y Conrad Nagel; y «El Ferroviario» sensacional y emocionante atracción, interpretada por Lon Chaney y Phillips Haven.

A las 5 y cuarto p. m., la comedia «Amor Apasionado», por Charles Chase; y «El Beso», film excelsa de la Metro, interpretada por Greta Garbo y Conrad Nagel.

Por la noche, el mismo programa de la matinée, proyectándose en último término «El Beso», por Greta Garbo y Conrad Nagel.

Mañana, «Enmascarados», por Leila Hyama, y Farrell Mc Donalds; y «La Muchacha de la Habana», por Lola Lane y Paul Page.

Viernes 9: «El Poderos», joya suprema, interpretada por George Bancroft, Esther Ralston y Dorothy Revieur.

Sábado 10: «El Río Romántico», por Charles Rogers, Mary Brian, June Collyer y Wallace Beery y «El Salto de la Muerte», por Luciano Albertini y Vivian Gibson.

Domingo entrante, «La Fierecilla Domada», por Douglas Fairbanks y Mary Pickfkord; «La Historia de una Indiscreta», por Billie Dove y Montagu Love y «El Precio de la Gloria», por Dolores del Río y Víctor Mc Laglen.

La próxima semana, «El Alma de Francia», por Jean Marat; «El Desfile del Amor», por Maurice Chevalier y «La Espada Errante», ó «La Guardia Imperial», por Ramón Novarro.

1033—7 May.

CINE VERDUN

«ILUSION» — DIA DE DAMAS

Hoy volverá la función de damas en el gran teatro «Verdun» de la calle de Consulado, el teatro de las familias, pagando solamente diez centavos las damas y niños.

La matinée comienzo a la una en punto con graciosas comedias, después la comedia First National, por Jonnie Hines, titulada «Dulce Hogar», más tarde la regia cinta por Richard Barthelmess, titulada «Río Lento», y por último la joya Paramount, titulada «Ilusión», regiamente interpretada por Nancy Carroll y Charles Roger. (Buddy).

Vea usted al simpático actor Charles Roger haciendo maravillosos juegos de manos con los corazones femeninos; vea usted a la encantadora y bella actriz Nancy Carroll en otra procesión plena de romance luciendo sus indiscutibles facultades escénicas.

Los precios serán diez centavos en matinée y por la noche pagarán 20 centavos los caballeros y diez centavos las damas y niños.

Mañana: Colosal programa.

Viernes 9 «La Gran Prueba» o «El Alma de Francia».

Sábado 9: «Sangre», joya Fox, por Yeonore Ulric.

1036—7 May.

CINEMA CUBA

HOY: «LA CENICIENTA DEL AMOR»

Un magnífico y atrayente programa brinda a sus favorecedores, hoy miércoles, la empresa del concurrido y coqueton cinema Cuba. En las funciones de cinco y cuarto, y ocho y cuarto, pasarán por la pantalla las producciones, «La Danzarina Apasionada», por Betty Compson y «La Cenicienta del Amor» por Carmen Boni; una revista cinegráfica de El Mundo y una cinta cómica en dos partes.

Los precios son populares.

Mañana jueves: «Su Noche Gloriosa», por John Gilbert y «Las Niñas Modernos», por Joan Crawford y Anita Page.

El viernes, día de damas: «Orquídeas Silvestres»; «El Camera Man» y «El Ueueño Ciclón».

Sábado 10: «Ilusión», por Charles Rogers.

Domingo 11: «El Poderoso» por George Bancroft.

1040—7 May.

Santa Cruz
fabricantes de muebles
2000
NEVERAS
EN
Realización
Fabricación
americana
PARED de CORCHO

PECH & HILLS,
TROPICAL y
NORTH STAR

Grandes Facilidades de Pagos y a Plazos.

GALIANO 95. TELEFONO A-5007.

Suscríbase al DIARIO DE LA MARINA

COLONIA Y LOCION
ESENCIA EXQUISITA
NARCISO AZUL de Mury Paris

GACETILLAS

CINEMA FAUSTO

«EL DILUVIO UNIVERSAL»

Torna hoy a ser presentada nuevamente a la afición habanera en el Templo Máximo del Vitaphone y Movietone «El Diluvio Universal», la esplendorosa joya artística de la Warner Bros que nos muestra el más bello y sensacional romance de todos los tiempos y el más imponente y maravilloso espectáculo de todas las épocas, interpretado por dos grandes figuras de la pantalla: Dolores Costello y George O-Brien, secundados por Noah Beery y Louise Fazenda y cinco mil artistas.

Sobre los méritos extraordinarios y los valores indiscutibles de esta cinta, sincronizada en todos sus efectos escénicos, nada que digamos tendería a significarlos con tanta brillantez como el homenaje de acogida entusiasta y decidida que ha merecido del público todo de nuestra ciudad.

Interesantes variedades de Vitaphone y una revista de actualidades sincronizada completan el programa de cada turno con «El Diluvio Universal».

GRAN CINE UNIVERSAL

Colosal programa ofrece hoy miércoles 7, el ventilado salón de Egido y Monte en su función corrida de 1 a 6 y de 6 y cuarto a 11.

La comedia por los Niños Peligrosos, titulada: «El Terror».

Estreno de la película del Oeste en ocho actos, por Renée Adoree y William Collier, titulada: «Los Señores del Rancho Chino».

Estreno de la sublime producción en 14 actos, por George Seigman, titulada: «La Cabaña del Tío Tom».

Precioc de 1 a 6 y de 6 y cuarto a 11: 10 centavos.

Para mañana jueves: «Cuando Llega el Dinero», comedia; «El Fantasma Verde», por Dorothy Sébastián y «El Precio de la Gloria», por Víctor Mac Laglen y Dolores del Río.

Viernes 9: «Haciendo Ruido», comedia en dos actos; «La Marca del Zorro» y «Don Q. el Hijo del Zorro», ambas por Douglas Fairbanks en diez actos cada una.

Sábado 10: «Hermanas Gemelos», comedia; «Tontos de Capirote», por Glen Tryon; «El Príncipe de Monte Negro», por Vivian Gibson.

Domingo 11: «Libertad» y «Vamos al Cine, Mamá», comedias; «La Ley del Monte», por Tom Tyler y «El Carnaval de la Vida».

1038—7 May.

TEATRO IMPERIO

«RIE, PAYASO RIE» Y «EL RIO»

En la función de hoy, exhibiremos a Lon Chaney en «Ríe Payaso Ríe», Sincronizando la parte cantada, por discos adaptados de la obra «Los Payasos». «El Río», regia cinta por Charles Farrell y M. Duncan cerrando el programa «El Impulsivo», por Buck Jones y una comedia.

Matinée: 10 centavos luneta. Por la noche, damas y niños diez centavos y caballeros veinte centavos.

Mañana, exhibición de la serie completa en diez episodios titulada «El Resplandor Rojo», por Cullen Landis y Eugenia Gilbert.

Día 9, gran función homenaje a la primera actrib cubana señora Angelita Martínez, creadora del Dueto los Pous y autora de la canción «Agapito vén». El programa para este día es de lo más selecto, poniéndose en escena la bonita obra del inmortal Arquímedes Pous titulada «La Viuda Loca». Muchas variedades y buenas películas.

Teléfonos A-5440 y A-6618.

CINEMA LARA

«DERECHO A PARIS»

En Lara, de Prado y Virtudes, se exhiben hoy dos grandes producciones: «Derecho a París», por Victor Mac Laglen; «El Prisionero de Zenda», por Ramón Novarro y una interesante revista Pathé, todas ellas amenizadas en la función nocturna por la Orquesta Lara, que hizo su brillante inauguración el domingo 4.

Los precios para la matinée son a base de diez centavos las damas y niños y veinte centavos los caballeros y para la función nocturna, mayores, 20 centavos y niños 10 centavos.

Mañana, Recolecta a beneficio al Soldado Invasor, concurra a este cine, «Los Abismos de las Almas», por Lars Hansen.

Viernes 9: Brigette Helm e Ivan Petrovitch en «Manndrágora», «La Perla Negra», por Lila Lee.

Sábado 10: Lisa Arna en «La Seductora», «Los Amos de Broadway» por Mary Jhilbin; «La Mujer que Nunca Olvidaré», por Lilly Dagovert e Ivan Petrovitch.

Domingo 11: George Bancroft en «El Poderoso», «Mandrágora», por Brigette Helm; «La Mujer que Nunca Olvidaré» por Lily Dagover e Ivan Petrovitch y «El Rey de los Centauros» por Tex Lyon.

LEA LOS ANUNCIOS CLASIFICADOS DEL "DIARIO" NO LE PESARA.

GRAN HOTEL "SAN CARLOS"
PROPORCIONA
UN VIAJE ESPECIAL A CIENFUEGOS
POR SOLO $30.00
INCLUIDO TODOS LOS GASTOS DE FERROCARRIL, HOSPEDAJE, COMIDAS, PASEOS CIUDAD, CAMPO Y BAHIA)
INFORMES Y VENTA DE BOLETINES
FERROCARRILES UNIDOS
BAJOS DEL CENTRO ASTURIANO - TEL. M-3031

HOY MIERCOLES
GRAN REALIZACION
de nuevos estilos en nuestro antiguo local de NEPTUNO 31 a.. $1.00 Y $2.00
En nuestro nuevo y lujoso local de NEPTUNO 35 y 37 hemos puesto a la venta Preciosos
SOMBREROS
de encaje y crinolac, alta novedad de este verano
BARANDA, TOSAR Y CIA.
NEPTUNO 31, 35 y 37, entre AMISTAD e INDUSTRIA

Para Oficinas - y de Ocasión
Archivos cajas caudales burós planos cortina máquinas de escribir, sumar, calcular, Mimiografos Satelites, mesas de todos tamaños no reparo precio.
LAHISPANO - CUBA
Villegas 6. Teléfono A-8054
LOSADA ... ...

WARNER STVDIO
retratos de arte
PAUL WARNER - FOTOGRAFO
CARLOS VARELA - DIBUJANTE
o'reilly 114. tle. m-1256

M.E.C.D. 2016

Mercado L. de Azúcar

Quieto y sin operaciones estuvo ayer el mercado local de azúcar.

—El mercado americano de azúcares crudos abrió flojo, con vendedores de azúcares de Cuba para pronto embarque y para llegar en la segunda quincena de Mayo, al precio de 1.17-32 centavos costo y flete para los de derechos libres, y para llegar en la segunda quincena de Mayo al precio de 1 5-8 costo y flete, Cuba. Los refinadores eran compradores de Cuba de 1.1-2 centavos costo y flete y de derechos libres posiblemente a 3-33, equivalente a 1.9-16 centavos costo y flete, Cuba.

—Al medio día se anunciaron las siguientes ventas:

2.000 toneladas de azúcares de Cuba y 5.000 toneladas de Filipinas para llegar próximamente al precio de 1.1-2 centavos costo y flete; siendo los compradores la Refinería Nacional.

—Las existencias en los Almacenes Afianzados de New York eran ayer de 182.862 toneladas.

—El mercado de Londres abrió flojo y con vendedores de azúcares centrífugas al precio de 1-42 centavos libra libre a bordo.

—La Terminal de Futuros abrió quieta, cerrando con tono más sostenido.

—La carta de apertura de los señores Mendoza y Compañía, dice así: «La liquidación que se advierte en Mayo es probablemente por cuenta de los operadores al alza, que decepcionados al ver que la Cámara sólo votó un aumento de 24 puntos en el arancel azucarero, cuando ellos esperaban que aprobara un aumento de 44. Hay en los meses distantes un movimiento de compras por cuenta del público basado en la creencia de ciertos observadores de que a los niveles actuales los futuros del azúcar poseen gran atractivo, y de ahí el tono relativamente firme del mercado a pesar de la pesadez de Mayo.

«Aunque ha habido crudos ofrecidos a 1.17-32 centavos costo y flete, los compradores no denotan interés, existiendo la creencia de que, en conjunto, los refinadores se hallan bien abastecidos hasta fines de Junio, y de ahí que no se muestren especialmente interesados en las ofertas, aparte de que algunas de sus necesidades fueron satisfechas a precios más altos en la esperanza de que se aprobara el arancel de 2.20 centavos. La producción de Cuba hasta el 30 de Abril se elevaba a 4.243.000 toneladas, contra 4.376.000 toneladas en la misma fecha.—Thomson & Mc Kinnon.»

Mercado de Bonos

NUEVA YORK Mayo 6. AP.

BONOS CUBANOS

	Alto	Bajo	Cierre
Cuba 5 1|2 S. 1953	100	100	100
Cuba Ex. 5 S. 1944	—	—	98
Cuba Ex. 5 S. 1949	100⅞	100⅞	100⅞
Cuba Ex 4½ S. 1949	—	—	93½
C. Railroad 5 S 1952	—	—	78½
H. Electric 5 S 1952	—	—	79⅞

BONOS DE LA LIBERTAD

	Alto	Bajo	Cierre
Libertad:	—	—	—
3 1|2 s	100.9	100.8	100.9
1o 4 1|4 s	101.21	101.16	101.18
4o 4 1|4 s	102.3	102.1	102.3
Tesoro:			
U S 4 s	107.31	107.25	107.31
U S 4 1|4 s	112.2	111.24	112.2
U S 3 3|4 s	105.12	105.12	105.12
U S 3⅜ s 1940 1943	101.5	100.31	101.5
U S 3⅜ s 1943 1947	101.5	100.30	101.5
In Tel and Tel	64⅜	61¼	63¼

BONOS AZUCAREROS

	Alto	Bajo	Cierre
American Sug. Ventas 200	61	60¼	61
Cuban A. Sug. Ventas 200	6⅞	—	—
Cuban C. Sug	—	—	—
C C Sugar Pf	—	—	—
P. A. Sugar. Ventas 900	3	2⅞	2⅞

BONOS INTERNACIONALES

	Alto	Bajo	Cierre
Burdeos 7 S. 1934	103⅝	103½	103⅝
Lyon 6 s 1934	103⅝	103½	103⅝
Marsella 6 S. 1934	103⅝	103½	103½
Alemania 7 S. 1949	108½	108¼	108⅜
Francia 7 S. 1949	117⅞	117⅝	117⅝
Argentina 6 S. 1957	98¾	98¼	98¾
R. Chile 7 S. 1942	101	100½	101
Eslovaquia 8 s 1951	110¼	110¼	110¼
Italia 7 s 1951	98⅞	98½	98⅝
Brasil 6½ S. 1927-1957	81¼	79½	80½

Mercado de Algodón

Al cierre de las operaciones en el mercado local de algodón americano, los distintos meses de entrega se cotizaron a base de los precios que siguen:

Julio	16.49
Octubre	14.51
Diciembre	14.61
Enero 1931	14.67
Marzo 1931	14.52

Compañía de Jarcia de Matanzas, S. A.

SEGUNDA CONVOCATORIA

AVISO A LOS ACCIONISTAS

Por acuerdo de la Junta Directiva y proyectándose un aumento de capital para desarrollar los recursos económicos de la Compañía, a fin de dar mayor desenvolvimiento a sus negocios y satisfacer créditos bancarios contraídos para financiar aumentos y mejoras considerables realizadas durante los últimos años se convoca a los señores accionistas de esta Compañía para una Junta General Extraordinaria, que se efectuará el día 16 del corriente mes de mayo, a las 3 p. m. en la casa de esta ciudad, calle de Obrapía número 11 (entresuelos), con objeto de decidir sobre el aumento de medio millón de pesos de capital social en acciones preferidas iguales a las que están actualmente en circulación, en las condiciones que la Junta Directiva fije, con el derecho preferente para suscribirla dentro del plazo que se señale los tenedores de acciones que lo fueren en la fecha de la emisión, y si la Junta General lo estimare conveniente, de otro medio millón, que se emitirá cuando la Junta Directiva lo crea oportuno y en las condiciones que la misma determine, con el preferente destino de canjear o recoger los bonos en circulación emitidos en 2« de marzo de 1926, pudiendo ponerse además en circulación el sobrante.

Para tomar parte en dicha Junta, los dueños de acciones al portador deberán depositar sus certificados de acciones en la Secretaría de la Compañía, Aguacate número 128, de 9 a 11 a. m. y de 2 a 5 p. m., cualquier día hábil, cuarenta y ocho horas por lo menos, antes de la celebración de la Junta, recibiendo del Secretario o Vice-Secretario, un certificado con el nombre del depositante y número y clase de acciones depositadas, que les servirán para ser admitidos a la Junta y recoger sus acciones desde el día siguiente de celebrarse la misma. No necesitarán llenar estos requisitos los tenedores de acciones nominativas.

Habana, Mayo 7 de 1930.

Antonio S. de BUSTAMANTE.
Secretario.

4902 3d 7.

ESPAÑA É ITALIA

por los nuevos y lujosos vapores gemelos
CONDE GRANDE
—y—
CONDE BIANCAMANO
de la
LLOYD SABAUDO LINE

Dos salidas mensuales del puerto de New York a Gibraltar, Nápoles y Génova, haciendo la travesía en 6 días y medio.

Excelentes combinaciones ferroviarias entre Gibraltar y las principales ciudades de España.

Diríjase a:
A. BONA & COMPANY
Oficios 42, Habana.
BACARISSE STEAMSHIP AGENCY.
Casteleiro Building, Habana.
AMERICAN EXCOMPANY COMPANY, Inc.
Zulueta 15, Habana, o
LLOYD SABAUDO LINE
3 State Street New York, N. Y.

Mercado de Ganado

Ninguna nota nueva ayer en el mercado local del ganado. Ni variación de precios, ni entradas de reses. Pero acaso hoy mismo, o si no mañana, sepamos que han entrado otros carros con ganado.

LOS PRECIOS EN PIE

Del vacuno

Precios pagados por compradores en los mercados de origen:

En Oriente, a cuatro y medio centavos con cinco por ciento de descuento.

En Camagüey, a cuatro y medio centavos neto.

En Las Villas, a cuatro y medio centavos con diez por ciento de descuento.

El de Pinar del Río, de cuatro y cuarto a cuatro y medio centavos pesado y entregado en esta capital.

Del de cerda

El criollo, de ocho a once centavos.

El americano, de doce a catorce centavos.

Del lanar

El ganado lanar de cinco a siete centavos.

MATADERO DE LUYANO

En el Matadero de Luyanó se sacrificaron las siguientes reses:

De vacuno	140
De cerda	80
De lanar	30

Los precios que rigieron en el Matadero de Luyanó fueron:

	Cts.
Vacuno	De 18 a 20
Cerda criollo	De 32 a 36
Cerda americano	De 36 a 44
Lanar	De 30 a 45

MATADERO INDUSTRIAL

En el Matadero Industrial se sacrificaron las siguientes reses:

De vacuno	274
De cerda	148
De lanar	54

Rigieron en el Matadero Industrial los siguientes precios:

	Cts.
Vacuno	De 18 a 20
Cerda criollo	De 32 a 36
Cerda americano	De 36 a 44

Mercado de Cambios

La peseta abrió floja a 12-24, bajando después a 12-21, habiéndose repuesto al cierre a 12-29.

La libra esterlina estuvo más baja.

Flojo el cambio sobre New York. Entre Bancos y Banqueros se operó en pesetas cheque a 12-24 y 12-28; en cheque y cable sobre New York a 1-16 de descuento.

Cotizaciones	Valor
New York cable	1/16 D.
New York vista	3/32 D.
Londres cable	4.85 ⅞
Londres vista	4.85 ½
Londres 60 días vista	4.82
París cable	3.92
París vista	3.91 ½
Madrid cable	12.29
Madrid vista	12.28
Zurich cable	19.40
Zurich vista	19.39
Italia cable	5.25
Italia vista	5.24
Bruselas cable	13.98
Bruselas vista	13.97
Toronto cable	3/32 D.
Toronto vista	⅛ D.
Copenhague cable	—
Yokohama cable	—
Yokohama vista	—
Hamburgo cable	23.90
Hamburgo vista	23.80
Amsterdam cable	40.22
Amsterdam vista	40.20
Hong Kong cable	37.20
Hong Kong vista	37.10

Mercado de Valores

Quieto estuvo ayer el mercado local de valores, sin que durante el día se registrara ninguna operación.

—Las acciones de los Ferrocarriles Unidos se cotizaron a 17 1|2 compradores y las petroleras Union Oil a 13 1|2 compradores con vendedores a 15 1|2.

—Las preferidas de la Empresa Naviera, excertificados, quedaron cotizadas oficialmente a 59, compradores, y 67 vendedores.

—Sostenidos los bonos y obligaciones del a República y firmes los del Ayuntamiento de la Habana.

Precio Promedio de los Azúcares

Precio promedio oficial en almacén alcanzado por la libra de azúcar de acuerdo con lo dispuesto en el Reglamento puesto en vigor por el decreto presidencial número 179 de 6 de Febrero de 1930:

MES DE ABRIL

1a. quincena

Habana	1.466792
Matanzas	1.457561
Cárdenas	1.466792
Sagua	1.466792
Manzanillo	1.436024
Cienfuegos	1.474839

2a. quincena

Habana	1.382088
Matanzas	1.372857
Cárdenas	1.382088
Sagua	1.382088
Manzanillo	1.351320
Cienfuegos	1.390550

Del mes

Habana	1.424440
Matanzas	1.415209
Sagua	1.424440
Manzanillo	1.393672
Cienfuegos	1.432694

Mercado de Tabaco

Treinta y nueve tercios de colas de Vuelta Abajo vendidos por Fernández y Zabala a J. B. Díaz y Compañía; treinta de tripas, de igual procedencia que entregó Pastor Sánchez a J. L. Milton, y otro lote de las mismas clases vendido por Constantino González y Compañía a otra firma del interior, fué todo lo que ayer hubo en el mercado local de la hoja.

Los tabacaleros de Tampa y New York que se encuentran aquí, no han hecho más que mirar el tabaco nuevo de Partido que ha llegado a la plaza procedente de las escogidas que se hacen en varias localidades de esta provincia. Por lo menos hasta ayer, que nosotros sepamos.

LA RAMA QUE ENTRO

Entraron ayer por los ferrocarriles las siguientes partidas de tabaco en rama:

De Placetas, para Kaffenburgn e Hijos 70 pacas.

De Alacranes, para Julio Comas 1 tercio.

De Camajuaní, para Constantino González y Compañía 16 pacas.

NOTAS DE LOS CAMPOS

Hoy empiezan las labores de selección en Güira de Melena, los señores Constantino González y Compañía, quienes escogerán en sus talleres de aquella localidad el tabaco de las afamadas vegas del Tumbadero que compraron a Ireno Cabrera.

—Nuestro corresponsal en Santo Domingo, provincia de Santa Clara, señor Domingo Otero, nos informa que después de las lluvias producidas en la segunda quincena de abril y en los primeros días del presente mes, la blandura ha sido suficiente y los cosecheros de aquella zona comenzaron los amarres y empilonamiento del tabaco.

Los compradores ya empiezan a recorre raquellos campos y a poner precio a las vegas, los cuales fluctúan entre ocho y diez pesos al barrer el quintal. Pero hasta la fecha de la carta de nuestro corresponsal, no se había hecho ninguna operación, pues los cosecheros esperan mejores precios, pues entienden que sus tabacos son de condiciones que merecen más.

«El señor Serafín Espinosa—nos añade nuestro corresponsal—que el año pasado compró unos cinco mil quintales para Trinidad y Hermanos, de Ranchuelo, me informa que este año llegarán sus compras a nueve o diez mil, también para los mencionados fabricantes».

Ese tabaco, después de cargado a los vegueros, será escogido en el local de los señores Espinosa y Machado, de aquella localidad.

Mercado de Azúcar

NUEVA YORK, Mayo 6. (AP).—El mercado azucarero estuvo más débil esta mañana, cotizándose los crudos de Cuba para entrega en distintas fechas de Mayo y pronto embarque a 1.17-32 centavos costo y flete. No hubo interés de compra a más de 1.1-2 centavos costo y flete y solamente se quería pagar ese precio por azucares que pudiesen llegar esta semana. Por la mañana, la National adquirió 20,000 sacos de Cuba en puerto a 1.1-2 centavos costo y flete y un pequeño saldo de Filipinas consistente en 400 toneladas a 3.27 centavos. No se confirmaron otros negocios, aunque circuló el rumor de que la American había comprado 5,000 toneladas de Filipinas a flote a 3.27 centavos. Hubo vendedores de Cuba para embarque en la segunda quincena de Mayo a 1.1-2 centavos cuando cerró la sesión. El precio local es de 3.27 centavos.

La depresión de los futuros volvió a ser marcada a la apertura del mercado, siendo los precios sin cambio a 4 puntos mas bajos, con Mayo la posición más débil. Aunque no hubo pronunciada presión de venta, tampoco hubo apoyo, y el mercado bajó mas en las primeras transacciones. Cerró la sesión con baja de 3 a 5 puntos para todos los meses, excepto mayo que perdió 6 puntos. Las ventas consistieron en 59,000 toneladas.

Mes	Abre	alto	bajo	cierre
May	143	144	139	141
Jul	151	151	148	148
Sep	159	160	156	156
Oct	165	165	165	161
Dec	168	168	165	166
Jan	168	169	167	167
Mar	174	175	172	172
May	181	181	179	179

Hoy fué el último día del plazo para retirar los azucares correspondientes a los contratos de Marzo, pero el comercio se negó a dictar las ordenes oportunas, pidiendo en cambio una prórroga de los mismos. No se ofrece mucho granulado de segunda mano y los tenedores piden menos de 4.67.1-2 centavos, ofreciendo algunos a 4.65.

Frutos Cubanos

El Comisionado Especial en Nueva York en su cablegrama del día 5 del actual informa lo siguiente a la Secretaría de Agricultura, Comercio y Trabajo. Sección de Fomento y Expansión Comercial:

«Piñas vapor Toloa subastáronse hoy huacales de 12 a $2.10; huacales de 14 y 16 desde $2.10 hasta $2.20; huacales de 18 desde $2.05 hasta $2.40; huacales de 24 desde $2.15 hasta $2.60; huacales de 30 desde $2.15 hasta $2.40; huacales de 36 desde $2.05 hasta $2.35; mejores precios Serra y Hutcheson. Temperatura calurosa, así como menos cantidad llegada hase mejorado precios; de continuar igual temperatura precios subirán más».

El precio de nuestra piña ha mejorado. Débese, sin duda, como ya se indica en el cable, a menores arribos, lo que disminuye la congestión, y demuestra que en todo caso los exportadores tienen que tener en cuenta las necesidades del mercado consumidor para regular sus envíos. De ahí la necesidad de una cooperativa de venta en los propios agricultores.

Mercado de Fletes

Los fletes para azúcares se cotizan como sigue:

	Cts.
De la Costa Norte:	
A New York y Filadelfia	15—16
A Galveston	15—16
A New Orleans	14—15
A Boston	17—18
De la Costa Sur:	
A New York y Filadelfia	17—18
A Galveston	17—18
A New Orleans	16—17
A Boston	19—20

SE ALQUILA

el primer piso alto de la casa O'Reilly 51 (frente a La Metropolitana); tiene su entrada independiente del resto del Edificio y espaciosos salones para establecer una extensa oficina de Compañía de Seguros, Academia, Notaría, Modista u otro negocio comercial. Informan en los bajos y por el teléfono I-2692.

Bolsa de New York

NEW YORK, mayo 6 (A. P.)
ACCIONES: 4.755.830
BONOS: $12.208.000
CAMBIOS: $2.037.000.000

COTIZACION DE LA PESETA

La peseta española se cotizó ayer al cierre de mercado a razón de

8 PESETAS
14.10
POR DOLLAR

COTIZ'CION DEL FRANCO

El franco francés se cotizó ayer al cierre del mercado a razón de

25 FRANCOS
55 CENTIMOS
POR DOLLAR

Mercado de Bonos

NUEVA YORK, Mayo 6. (AP).—Los bonos ganaron terreno hoy, yendo a la cabeza del alza los bonos con privilegio.

El tono general del mercado acusó mejoría y la lista cerró bruscamente después de un comienzo lento. Las transacciones alcanzaron un volumen ligeramente superior al de ayer. Hubo algunas indicaciones de que la atención de los inversionistas vuelve a concentrarse en los bonos de interés fijo. La lentitud del mercado ha sido algo misteriosa en vista de la extrema facilidad del crédito, aunque al parecer se han retirado fondos para emplearlos en el mercado de acciones.

Las transacciones en convertibles fueron grandes, como de costumbre, y a mas altos precios. Ganancias netas de 2 a 5 puntos fueron corrientes, cambiando de manos grandes bloques de American Telephone del 4.1|2, Baltimore and Ohio, International Telephone del 4.1-2 y Missouri and Pacific del 5.1|2. American Telephone y Atchison del 4.1-2 estuvo a la cabeza del alza con ganancias de 5.1-2 puntos cada una.

El grupo de bonos extranjeros estuvo moderadamente activo y muchas emisiones estuvieron bien distribuidas.

Mercado de Acciones

NUEVA YORK, Mayo 6. (AP).—Las transacciones volvieron a su situación normal hoy. Los bajistas, obligados a retirarse al cierre de la sesión de ayer, seguían hoy contenidos y la Bolsa dió la acostumbrada demostración de fuerza después de un período de pronunciada venta profesional.

Una veintena de divisas de buena cotización cerraron con alza de 10 a 20 puntos, mientras innumerables valores terminaron con ganancias de 2 a 8 puntos sobre las cotizaciones finales de ayer. Las acciones ferroviarias y tabacaleras estuvieron fuertes. El indice de las noventa acciones avanzó 6.2 puntos.

En los círculos conservadores existe poca inclinación a considerar que la baja sostenida de las tres o ultimas cuatro semanas es un indicio favorable para el mercado, entendiendo que poco a poco avanzará después de ese período de reajuste.

Los economistas indican que la depresión actual es benigna comparada con las condiciones de 1908 y 1921.

La situación del crédito continua fuerte, y el país habla mas de beneficios que de solvencia.

Los movimientos del mercado en la sesión de hoy, como durante las pasadas, fueron principalmente profesionales. Las transacciones fueron irregulares durante la mañana, que vió liquidaciones de benigno carácter y esfuerzos espamódicos de los bajistas. Las ofertas, sin embargo, fueron absorbidas rapidamente y al comenzar la tarde la facción alcista inició un ataque sobre las acciones de compañías concesionarias, ferroviarias y especialidades.

La incertidumbre en la situación de los cobres, deprimió a las acciones de media docena de compañías. Un productor ha reducido el precio a 12.1-2 centavos la libra y en los círculos afectos a dicha industria se cree que no se harán importantes compras hasta que el cobre baje a doce centavos. Establecieron cotizaciones mínimas para el año Kennecott, Anaconda, Miami, Granby e Inspiration.

Una de las caracteristicas del día fué la fuerza de las acciones de la American Tobacco.

Case Threshing que se había vendido el lunes a 276 cerró a 328.3-4 con alza de 39.1-4 puntos. Particular atención se prestó a las acciones ferroviarias.

Las acciones concesionarias, como gruo, estuvieron boyantes. Allied Power and Light ganó 10 puntos. Detroit Edison y North American 7, Brooklyn Unión Gas 8 y American Power & Light 8. American Telephone subió 4.3|4.

United States Steel avanzó a 175 y cerró a 173 con ganancia de 1.1-4. Radio, cuyos accionistas aprobaron un aumento del capital, estuvieron mas altas.

Mercado de Café

NUEVA YORK, Mayo 6. (AP).—Las transacciones en el mercado de futuros en café estuvieron encalmadas hoy con precios ligeramente más bajos.

Los contratos de Río abrieron 5 puntos más bajos a 2 mas altos y cerraron encalmados con baja neta de 3 a 8 puntos y ventas de 9,000 sacos. Santos abrió 1 a 9 puntos mas bajo y cerró 1 a 13 puntos mas bajo, con ventas de 4,000 sacos.

Cotizaciones de cierre:

Río: mayo 8.50; julio, 8.30; septiembre, 8.15; diciembre, 7.95 y marzo, 7.82.

Santos: mayo, 12.99; julio, 12.42; septiembre 12.10; diciembre, 11.85 y marzo, 11.62.

Río del 7 se cotizó de 9.1-4 a 9.1-2 y Santos del 4 de 14 a 14.1-2 costo y flete.

Ensanche del Vedado

CONVOCATORIA

Por la presente se convoca a los tenedores de los bonos emitidos por la sociedad Anónima Ensanche del Vedado, según escritura número 1.183, otorgada en 7 de julio de 1927, ante el Notario de la Habana Dr. Mario Recio y Forns, para la Junta de Bonistas que habrá de celebrarse el día 27 del actual a las tres de la tarde, en la casa calle Amargura número 23, al objeto de tratar sobre la cancelación de la hipoteca que sirve de garantía a dichos bonos.

Habana, Mayo 6 de 1930.

BANCO DEL COMERCIO
TRUSTEE

4895 3d 7.

Bolsa de la Habana

Cotización oficial del día 6 de Mayo
BONOS Y OBLIGACIONES

	Comp.	Vend.
República de Cuba 1904 Speyer	98	101
República de Cuba 1905 Deuda Interior	92	100
República de Cuba 1909 4 1|2 por 100	93	—
República de Cuba 1914 Morgan	98	102
República de Cuba 1917 Puertos	93	104
República de Cuba 1923 5 1|2 por 100	101¾	103½
Aymto. de la Habana: primera hipoteca	99	—
Aymto. de la Habana: segunda hipoteca	99	—
Banco Territorial	70	—
Cervecera	103½	—
Cervecera (Obligaciones no hipotecadas)	83	90
Ciego de Avila	—	—
Curtidora	—	—
Gas	105	—
Havana Electric (Consolidados)	79½	81½
Manufacturera	15	21
Matadero	40	—
Nueva Fábrica de Hielo; bonos	102	—
Papelera Serie A	100	—
Papelera Serie B	89	—
Teléfono	86	—
Unidos	50	—
Edificio La Metropolitana (S. A.)	92	100
Jarcia Matanzas	95	100
Iron Beer (Obligaciones no hipotecadas)	—	—
Havana Electric (Obligaciones no hipotecadas)	57½	61½
Bonos Centro Asturiano de la Habana	100	104
Bonos Hipotecarios Moderna Fábrica de Ladrillos	85	—

BONOS: Empréstito seriado de la República de Cuba. — Morgan 5½ por 100.—1927.

	Comp.	Vend.
Serie C 1930	98	—
Serie D 1931	98	—
Serie E 1932	98	—
Serie F 1933	98	—
Serie G 1934	98	—
Serie H 1935	98	—
Serie I 1936	98	—
Serie J 1937	98	—

Certificados Serie 5½. Obras Públicas:

	Comp.	Vend.
Diciembre 31 de 1931	98	—
Junio 30 de 1932	98	—
Diciembre 31 de 1932	98	—
Junio 30 de 1933	98	—

ACCIONES

	Comp.	Vend.
Agricola	—	—
Banco Territorial	—	—
Banco Territorial benef.	1	—
Banco de Préstamos sobre Joyería	—	—
Cervecera	160	260
Cuba Cane pref	1	—
Cuba Cane com	⅛	—
Cuba R. R.	—	—
Curtidora	—	—
H. Electric Railway Co. Preferidas	59¼	64
H. Electric Railway Co. Comunes	4	7
Jarcia pref	78	85
Jarcia comunes	10	16
Licorera comunes	4⅛	6
Lonja pref	90	—
Lonja com	90	—
Manufacturera pref	3	6
Manufacturera com	—	—
Naviera pref	64½	—
Naviera com	7⅛	9½
Nueva Fábrica de Hielo	300	—
Nueva Fábrica de Hielo; benefs	—	—
Perfumería pref	35	—
Perfumería com	3	—
Pesca pref	100	—
Pesca comunes	20	—
Teléfono prefs	102	—
Teléfono comunes	130	—
Unidos	17½	—
Ferrocarriles Consolidados de Cuba, Preferidas	57	—
Union Oil	13½	15½
Metropolitan Auto	—	—
Fibras y Jarcia	62	—
Fibras y Jarcia (Sindicadas)	62	—
Matadero	—	—
Compañía de Seguros La Mercantil	100	120
Cueto y Ca. S. A. (Kokofat) prefs	—	—
Cueto y Ca. S. A. (Kokofat) com	—	—
Hav. Electric (Utilities 6 por 100)	88½	90
Hav. Electric (Utilities 5 por 100)	68⅝	74
Naviera prefs ex-certificado	59	67

Mercado de Cambios

NUEVA YORK Mayo 6. AP.

INGLATERRA: Libra esterlina. Par 4.86.6.
Vista ... 4.85.13/16
Cable ... 4.86

ESPAÑA: Par 19.3 centavos por peseta.
Vista ... 12.27 ½

FRANCIA: Par 19.3 cts. por franco.
Vista ... 3.92. 5/16

BELGICA: Belga (Nueva moneda). Par 13.88.
Vista ... 13.95

SUIZA: Par 19.3 centavos por franco.
Vista ... 19.37 ¼

ALEMANIA: Par 23.88 centavos por marco.
Vista ... 23.85

ITALIA:
Vista ... 5.23 ⅞

AUSTRIA: Par 19.3 cts. por chelín.
Vista ... 14.09 ½

DINAMARCA: Par 26.80 centavos por corona.
Vista ... 26.75

SUECIA: Par 19.2 centavos por corona.
Vista ... 26.83 ½

HOLANDA: Par 40.42 cts por florín.
Vista ... 40.22

GRECIA: Par 1.93 centavos por dracma.
Vista ... 1.29 ⅜

NORUEGA: Par 26.8 cts por corona.
Vista ... 26.75 ¼

CHECO - ESLOVAQUIA: Par 3.92 centavos por dinar.
Cable ... 2.96 ⅛

YUGOESLAVIA:
Vista ... 1.76 ¾

RUMANIA: Par 19.3 cts por lei.
Vista ... 0.59 ⅝

POLONIA: Par 19.3 cts por zloty.
Vista ... 11.25

JAPON: Par 40.06 cts. por tael.
Vista ... 49.35

CHINA: Par 73.287 cts. por tael.
Vista ... 46.56

ARGENTINA: Par 40.42 centavos por peso.
Vista ... 37.87 ½

BRASIL: Par 33.40 cts. por mil reis.
Vista ... 11.90

CANADA: Par 100 cts. por dollar.
Vista ... 99.68 ¾

PLATA EN BARRAS

NUEVA YORK Mayo 6. AP.

La plata en barras se cotizó hoy en este mercado a 42 1|4.

BOLSA DE LONDRES

LONDRES Mayo 6. AP.

Ferrocarriles Unidos de la Habana	18
Consolidados por dinero	55¼
Empréstito Británico del 5 por 100	101½
Empréstito Británico del 4 1/2 por 100	97½

Clearing House

Las compensaciones de cheques entre los Bancos asociados al «Habana Clearing House», durante el día de ayer, ascendieron a la cantidad de $3 470.019.42.

Bolsa de New York

FERROCARRILES

Atch Top Sta Fe	226⅝
Atl Coast Line	165
Baltimore Ohio	117¼
Canadian Pacific	201
Chesapeake Ohio	205¼
Chi Gt West com	13½
Chi Gt West pref	46
Chic N. W.	81
Chi Mil San Paul com	19⅝
Chi Mil San Paul prf	32⅝
Chic Rock I. Pac	114¾
Delaware Hudson	174
Erie	46
Great Northern	—
Kansas City Southern	—
Lehigh Valley	74
Louisville Nash	135
Mo. Kan Tex com	54
Mo. Pac com	79¼
Mo. Pac pref	—
N. Y. Central	—
N. Y. New Haven H.	114
Northern Pacific	81
Pennsylvania	78¼
Reading	114
St. Louis S. Francisco	111¾
Seaboard Air Line com	9⅛
Southern Pacific	122¾
Southern Railway	113
Union Pacific	226
Wabosh comunes	49
Western Maryland com	27⅜
Alleghany Corporation	23¾

EQUIPOS

American Car Foundry	53⅛
American Locomotive	68½
Baldwin Locomotive	27⅝
Gen Rail Sig	89
Pullman Company	77⅝
Westinghouse Air Brake	43⅞

MOTORES

Chrysler	32⅜
Continental Motors	5½
General Motor, New	46¼
Grahan Paige	9¼
Hudson Motor Co.	42⅛
Huppmobile	18⅜
Mock Trucks	73½
Nash	42⅞
Packard Motors	17⅝
Reo Motors	10½
Studebaker Corp.	36⅛
White	—
Willys Overland	7¾
Yellow Truck	24¼

MARINA

American International	43½
Atlantic Gulf West I.	60⅞
United Fruit	93½

ACCESORIOS

Am. Bosch Mag.	39
Briggs Mfg Co.	20
Eaton Axle S.	27¾
Electric Auto Light	90
Murray Body	22
Spicer Mfg Co.	—
Stewart Warner	28
Timken Roller	77¾

GOMAS

Fisk Tire	3⅞
Goodrich	40
Goodyear	77⅝
Kelly Springfield Tire	4¼
U. S. Rubber	28

ACEROS

Am. Steel Fou.	43
Bethlehem Steel	95¼
Central Alloy	—
Colo F. I.	59½
Crucible Steel	79
Otis Steel	31¾
Republic Iron Steel	54⅞
U. S. Steel	173
Vanadiun	106
Youngstown	—
48 cfmwy cmfwy cmfwyp fwyp ppp	

PETROLEOS

Atlantic Ref.	41⅞
Barnsdall A.	26⅞
General Asphalt	55⅞
Houston Oil	93
Independent Oil Gas	25½
Continental Oil	26¼
Mexican Seboard Oil	27
Mid Cont Pet.	28⅛
Pan American B.	61⅝
Phillips Petroleum	40⅝
Pure Oil	23½
Royal Ducht	52¾
Shell Union Oil	23⅛
Sinclair Oil Corp.	27½
Skelly Oil	35
S. O. Calif.	69½
Standard Oil of N. Y.	36⅝
Standard Oil of N. J.	76½
Superior Oil	7½
Texas Co.	56¾
Texas Pac Land	25¾
Transcontinental Oil	20¼
Union Oil Cal.	45½
Warner Quinlan	18⅛

DIVERSIONES

Famous Paramount	67⅝
Fox Film	48⅝
Loew's Inc.	86
Pathé Exchange	14¾
Warner Bros Pic	68½
Radio-keith Orph Corp.	42⅜

TIENDAS Y ALMACENES

American Woolen	13⅛
Ass'd Dry Goods	43
Montgomery Ward	42⅝
Sears Roebuck	84¼
Woolworth	63

SERVICIOS PUBLICOS

American For Pow.	77¼
American Tel and Tel.	248¼
Am. Water Works	107½
American Gas Electric	143¼
Brook Man Hron.	68½
Columbian Carbon	147½
Columbia Gas	76
Consolidated Gas	125⅝
De Forest Radio	—
Elec. Light Pow.	82¾
Elect. Bond Share	99
Electric Investors	—
Ford Motor Ltd.	—
Hazeltine	33⅞
Internt'l Tel Tel	63¼
Interboro R. T.	32¼
Marconi International	—
Man El Supply	—
Naitonal Power Light	46
North American	117½
Pub. Ser N. J.	108
Standard Gos Elec.	115
United Corporation	43¾
Utilities Power and Light	40¼
United Light	—

MISCELANEA

International Combustion	10
Int. Harvester	104⅝
Johns Manville	109
Lambert	100¾
Radio	52½
Remington	35¾
Columbia Graphopone	29⅛
Simmons Company	38¼
United Aircraft	70⅝
Western Unio	178
Westinghouse	173
Warren Bros.	155¾

AZUCAR Y FERROCARRILES CUBANOS

American Beet Sugar	—
American Sugar Ref.	60⅞
Central Aguirre Asssctes.	—
Cuban Cane Sugar com.	—
Cuban Cane Sugar prf.	—
Cuban American Sugar	—
Cuba Company	15
Gt. West Sug.	28¼
Consolidated R. R. of Cuba	59
Punto Alegre	3
Puerto Rico Sugar	24

RADIO Y ELECTRICIDAD

A Cargo de Alberto Giró

EL CONCIERTO MAJESTIC DE HOY POR LA EMISORA C M W

Como todos los miércoles, esta noche, de nueve a diez, tendrá efecto por la Estación C M W, la trasmisión Majestic, que ofrece la Casa Giralt, con brillantísimo acierto.

El programa combinado para hoy es sumamente atrayente, y estará a cargo de la señora Margarita Carrillo de Losa; y la señorita Margot Rojas, quienes interpretarán a dos pianos selectos números de música.

HOY ACTUARA MARIA RUIZ EN LA HORA ARTISTICA HERMANOS ACEBAL POR LA EMISORA C M W

En el programa de los hermanos Acebal, que trasmitirá esta noche a las 6.30 la Estación C M W de este DIARIO, se presentará por primera vez ante el micrófono María Josefa Ruiz, notable soprano cubana, de brillante actuación en nuestros principales coliseos y que es la creadora de los más populares cantos de Lecuona, Grenet y demás grandes maestros de la música criolla.

Compartirá con María Josefa Ruiz, el programa de los hermanos Acebal el notable tenor señor Raúl Domínguez, y completarán el Concierto, recitaciones, diálogos y números cómicos.

TRASMISIONES PARA HOY

Estación C M W

DIARIO DE LA MARINA.
1.000 W. 595 Kc.
9.30 a. m.: Noticiario del DIARIO DE LA MARINA.
10 a. m.: Programa musical.
11.30 a. m.: Programa de Clase de Inglés por el profesor Mr. Lismore.
12 m.: Hora exacta por El Gallo.
12.01 p. m.: Estado del tiempo por el Observatorio Nacional.
12.02 p. m.: Hora Radio Victor con este programa:
1—Stondchen. Serenata. Solo de Piano. Guiomar Novace.
2—Gypsy Love Song. (V. Herbert). Violín. Renée Chemet.
3—Danza Húngara No. 6. Brahms. Orquesta Sinfónica de San Francisco bajo la dirección de Alfred Hertz.
4—A Cuba. Schipa). Tito Schipa.
5—Vals en E. Menor. Chopin. Piano. Shura Cherkassky.
6—Canto de India. Rimsky Korsakoff Rudolph Ganz, dirigiendo la Orquesta Sinfónica de San Francisco.
7—Serenata Mexicana. Nina Kashetz.
8—Carnaval de Venecia. Solo de flauta. M. Moyse.
9—Los Millones de Arlequín. Serenata. M. Lucien. Quattroch.
10—Por Tus Ojos. Canción. Sofía del Campo.
11—La Ultima Rosa de Verano. Solo de Arpa. Alberto Salvo.
12—Diana. Vals. Solo de Violín. Giulietta Morino.
13—Los Gavilanes. Fantasía. Orquesta Sinfónica del Gramófono.
14—El Milagro de la Virgen. Flores Purísimas. Miguel Ruggeri.
15—Bohemios. Fantasía. Orquesta Sinfónica del Gramófono.
1.02 p. m.: Programa Variado.
5.15 p. m.: Noticiario del DIARIO DE LA MARINA.
5.30 p. m.: Programa del Segurete.
5.45 p. m.: Programa Phillips Radio.
6 p. m.: Programa de La Borla e Imperial.
6.15 p. m.: Programa Lima.
6.30 p. m.: Hora Hermanos Acebal, con diálogos cómicos, monólogos y números de canto y música.
7.30 p. m.: Clase de Inglés por el profesor Mr. Lismore.
8 p. m.: Programa de El Aguila.
8.30 p. m.: Noticiario del DIARIO DE LA MARINA.
8.45 p. m.: Programa Segurete.
9 p. m.: Hora Majestic, desde la Estación.
10 p. m.: Hora de Música Selecta.
11 p. m.: Noticiario del DIARIO DE LA MARINA.
11.15 p. m.: Buenas noches.

Estación C M C

Estación C M C de la Cuban Telephone Company asociada a la Internacional Telephone and Telegraph Corporation de la calle de Broad 67, en la ciudad de Nueva York.
De 7 a 8 p. m.: Hora Acebal y Del Campo.
De 8 a 9 p. m.: Concierto por la Banda Municipal de la Habana, desde el Malecón:
En los intermedios de la banda, concierto por un Cuarteto de Cuerdas, con este programa:
1—La Lira. Vals.
2—Ya vivo el Amor. Capricho Cubano.
3—Alma en Pena. Tango.
4—Danza Cubana.
5—Venturita. Paso doble.
De 9 a 10 p. m.: Concierto por los Trovadores que dirige el profesor Ezequiel Cuevas, con el siguiente programa:
1—Sonrisas.
2—Número por la Trovadora.
3—La Flor de París. Vals.
4—Tres Besos. Criolla.
5—Número por la Trovadora.
6—Malagueñas. Guitarra Sola. A petición).
8—Número por la Trovadora.
9—La Partida. Canto Español.
10—Dandy. Tango. A petición.
11—Número por la Trovadora.
12—Recuerdo. Habanera. Guitarra Sola.
13—Ipana. Paso doble.
14—Número por la Trovadora.
15—Sonrisas.
De 10 a 11 p. m.: Desde el Summer Casino.

Estación C M B C

De 4 a 5 p. m.: Hora Westinghouse. Música variada.
De 6.30 a 7.30 p. m.: Programa de la Nyrba Air a cargo de Enrique Bryon.
De 8 a 9 p. m.: Hora Radio Victor.
De 10 a 11 p. m.: Hora a cargo del Sexteto Gloria Cubana.

Estación C M C O

Trasmitirá de 10 a. m. a 6 p. m.

Estación C M B Z

De 6 a 8 p. m.: Hora Radio Victor. Programa a cargo de los artistas Bejar, Arrechavaleta y Lola Zavala.
Recital Poético. J. M. Bejar.
Couplet. L. Zavala.
Monólogo cómico. Arrechavaleta.
Florilegio Poético. M. Bejar.
Couplet. L. Zavala.
Humorismo. Arrechavaleta.
Las Amantes de Teruel. L. Zavala y Arrechavaleta.
Couplet. L. Zavala.
Radio Victor. Diálogo. Bejar y Arrechavaleta.
Poema, recitación. J. M. Bejar.
De 9 a 10 p. m.: Hora General Electric. Programa del Refrigerador a cargo del Trío General Electric y el tenor J. Arana.
Oberture. Mask.
Tango. Albeniz.
Nunca te Perdonaré. Delfín. (Tenor).
Legende of Rose. Reynard.
Sumern Nights (Roberts, tenor).
Te quiero. Jota. Tenor.
Solo de piano.
A Japanese Sunsetn. Deppen.
Waltz. Waldteufel.
Fanciulla del West. Romanza. Verdi. Tenor.
Canzonete. Ambrosio.
La Muerte de Asís. Grieg.
Rigoletto. La Donna e Mobile. Verdi. Tenor.
Spirit of America. Zamecnik.
Cuban Dance. Cervantes.

PROGRAMAS EXTRANJEROS

Estación W L W

Cincinnati. Ohio, 700 Kc.
6.30: Concierto de Sobremesa.
7 p. m.: Ohio Night School.
7.15 p. m.: Variety.
7.30 p. m.: Sylvania Foresters (N B C).
8 p. m.: R. F. D.
8.30 p. m.: To Be Announced.
9.30 p. m.: Toms Peanut Revue.
10 p. m.: Kingtaste Night Club.
10.30 p. m.: Amos n Andy.
10.45 p. m.: Brooks and Ros.
11 p. m.: Royal York Dance Orchestra Toronto (N B C).
11.30 p. m.: Vox Humana.
12 m.: Hotel Gibson Orchestra.
12.30 a. m.: Variety.
1 a. m.: Hilly and Billy.
1.15 a. m.: Castle Farm Orchestra.
1.30 a. m.: Sumberland.
2 a. m.: Buenas noches.

Estación W Q A M

Miami, Florida.
9.25 a. m.: Daily Horoscope. Wm. Rubin etc. Son.
9.30 a. m.: Olympia Organ Hauf.
10.30 a. m.: Royal Arms Program.
10.45 a. m.: Fogal Boat Yard Program.
11 a. m.: Capitol Theathe Organ Buddy Webber.
11.30 a. m.: Economy Bottled Gas Program.
11.45 a. m.: Miami Mather Co. Popular Dance Recordings.
12 m.: U. S. Naval Observatory time signals. Sutton Gibson Co. Service.
12 m.: Hora exacta y estado del tiempo.
12.30 p. m.: Programa musical.

Programas nocturnos

5 p. m.: Reveries and Requests.
5.15 p. m.: Merchants Concert Miami Daily News Bulletin and Market Reports.
6 p. m.: Variety Hour Orchestra.
6.20 p. m.: Variety Hour Orchestra.
6.20 p. m.: Maggie Murphys Home. Gralynn Laundry Presentation.
6.30 p. m.: Variety Hour Orchestra.
7.15 p. m.: Programa Musical.
7.30 p. m.: Chrysler Time.
7.45 p. m.: Valspar Vaudeville. F. T. Budge Co.
8 p. m.: Wayside Concert. Smithys Barbecue.
9.35 p. m.: Mannie Gates Alcazar Barbecue.
9.30 p. m.: Herald Late News Flashes.
Roof Orchestra.
10 p. m.: Wayside Concert Smittys Barbecue.

ENSAYO POLITICO
Sobre la Isla de Cuba

Por ALEJANDRO DE HUMBOLDT

De todas la sobras que se han escrito sobre Cuba, ninguna tan valiosa como ésta, del Barón de Humboldt, llamado también "el segundo descubridor" de América, por la habilidad y competencia demostradas en el estudio de los países que visitó, tanto desde el punto de vista científico, como en el político o social. Leer esta su obra, sobre Cuba, es estar al tanto de la vida de al nación en todo el siglo pasado, pues el autor hace un estudio minucioso y concienzudo de todos los factores físicos, geográficos, económicos y políticss.

La obra, que forma los volúmenes XVI y XVII de la "Colección de Libros Cubanos" que con tanto éxito se veine publicando, contiene un mapa de Cuba, facsímil de la primera edición, que hace tantos años está agotada y una notable introducción bibliográfica del Dr. Fernando Ortiz.

Precios de los dos tomos a la rústica ... $ 3.00
Encuadernados en tela y planchas ... 4.00
Encuadernado en piel valenciana ... 6.00

NARCISO LOPEZ Y SU EPOCA

Un interesante estudio histórico por HERMINIO PORTELL VILA

Acaba de ponerse a la venta el tomo I de esta obra, en la que se estudia de manera amplia y documentada, la figura del caudillo Narciso López, su contextura moral, su carácter, sus actividades militares y políticas, sus actividades respecto de la emancipación cubana, etc., etc., poniendo en claro gravísimos errores que ha habido hasta el presente y presentándolo tal cual fué, desde un punto de vista imparcial y sobre todo documentado.

Este libro tiene también el mérito de narrar la historia de toda una época, la más notable quizás en la historia de nuestro país, ya que no pueden desglosarse los hechos en que Narciso López tomó parte de la verdadera historia de los caudillos de nuestra independencia. Este tomo I comprende los años de la vida de Narciso López, que llegan hasta el descubrimiento de la CONSPIRACION DE LA MINA DE LA ROSA CUBANA y el traslado del caudillo a los Estados Unidos. La impresión es esmerada, en tamaño 4o. y está ilustrado con dibujos y viñetas del artista Heriberto Portell Vilá.

Precio del ejemplar a la rústica ... $ 3.00

AVICULTURA TROPICAL

Por el Ingeniero Agrónomo FEDERICO PERALTA

Un manual, práctico y sencillo, para la cría y explotación de toda clase de aves, en los países del trópico y muy especialmente las gallinas de todas las razas. La obra contiene datos preciosos respecto de las razas, conservación higiénica, curación de las enfermedades, cría de pollos, etc., etc. y está ilustrada con gran cantidad de fotografías.

Precio del ejemplar en 4o. a la rústica ... $ 2.00

APERTURAS DE AJEDREZ

Por José A. GELABERT y Gumersindo MARTINEZ

Ya está a la venta la segunda edición de esta obra, la que ha sido completamente corregida y aumentada, a la par que impresa con el mayor esmero. Alentados los autores con el éxito de la primera edición que se agotó en sólo tres meses, han mejorado muchas de las partidas anteriores y han añadido las de los últimos eventos, recientemente jugados en matches y torneos, con lo que resulta un libro nuevo de utilidad para todo aficionado al juego ciencia.

Precio del ejemplar en 4o. a la rústica ... $ 2.00

APUNTES DE CAMAGÜEY

Por JORGE JUAREZ CANO

Notable descripción histórica de la Provincia de Camagüey, relatando los hechos en orden cronológico, con el fin de dar a conocer la brillante ejecutoria de ese pueblo legendario, en sus luchas por la libertad y la justicia.

Precio del ejemplar, en 4o. a la rústica ... $1.00

Grandezas y Miserias de una Victoria

El último libro del eminente GEORGES CLEMENCEAU

Declaraciones del eminente estadista en relació ncon la guerra europea y el alto mando francés y muy especialmente en lo que se relaciona con las últimas declaraciones del mariscal Foch. La obra de Clemenceau, quien por su posición en el Gobireno I aclave de muchos hechos desconocidos, es una revelación cautivadora para quien se intereses por los problemas políticos de Francia y de los países aliados en la Gran Contienda.

Precio del ejemplar a la rústica ... $ 1.20

LA MODERNA POESIA

Obispo 135. Apartado 605. Teléfono A-1171. Habana

CERVANTES

Galiano 62. Apartado 1115. Teléfono A-4958. Habana

M.E.C.D. 2016

Pamelas de paja tejida

A $1.98

Nuestros elegantes sombreros de verano son muy recomendados, por la superior calidad de los materiales conque han sido hechos, y por su precio de asombrosa baratura

Servimos pedidos al interior: flete 35 centavos

ALMACENES INCLAN

Hijos de Inclán

AMISTAD 62-AGUILA 95 Y 97 NO HACE ESQUINA

CASA BORBOLLA

A-2323 Joyas, muebles, lamparas, objetos de arte, antiguos y modernos. Tapizamos y decoramos toda clase de muebles.

TROCADERO AL LADO DEL SEVILLA

CONSTANTE DIEGO

TUSSY

Es el nombre del creyon Vegetal que uso para mis labios. Tones fijos y Variados de Fama Universal.

J. LESQUENDIEU
PARIS

De Venta en todas partes

RAMOS y LEROY, Tel. F. 6110 y F. 6292

BAULES

DE TODAS CLASES
ESPECIALIDAD EN ESCAPARATES
LA ANTIGUA FABRICA
SOL 28. TELEF. A-2600

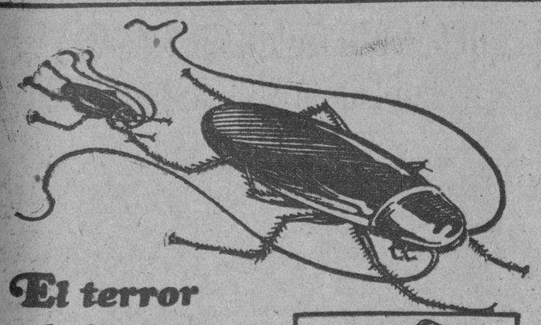

El terror de las amas de casa!

CUCARACHAS que se arrastran—inmundas. ¿Quién puede gozar de una comida contaminada por estos sucios insectos? ¿Qué ama de casa puede cocinar en el lugar donde abundan las cacarachas?

El Flit librará a su hogar de esa plaga. Pulverice Flit en el piso de la cocina, bajo las pilas de lavar, en todas las rendijas y rincones—no quedará una sóla viva.

El poderoso vapor del Flit mata todos los molestos insectos. Moscas, mosquitos, chinches, pofillas, hormigas y pulgas—todos perecen. Compre una lata de Flit hoy mismo. Es inofensivo para el hombre. No mancha. De venta en todas partes.

FLIT

MARCA REGISTRADA

Para protección de Ud. el Flit se expende sólo en latas selladas

HABANERAS

(Viene de la página NUEVE)

ISABELITA ELIAS

GRAN CONCIERTO EN RIVIERA

Concierto anual.
En carácter.
Celébrase esta noche, organizado por la **Filarmónica Italiana**, valiosa academia de canto que dirigen los meritísimos esposos Arturo Bovi y Tina Farelli.
En el Cine Riviera.
A las nueve.
El programa, extenso y variado, consta de siete números a cual más interesante.
Uno de ellos, el clou de la fiesta, será **Cavalleria Rusticana**, cantada por Isabelita Elías, Digna Flora Fernández, Isabel López Rovirosa, José de Castro y Alberto Márquez.
Encomendada está a la interesante y muy graciosa Isabelita Elías la parte de Santuzza de la bella ópera de Mascagni.
Triunfará.
Con su arte, con su voz...
El número final será el tercer acto de **Bohemia** cantado por Luisa María Morales, Dulce María Raggi, Roberto Miró y Alberto Márquez.
Será un gran éxito.
Bajo todos sus aspectos.

LOS JUEGOS FLORALES

Los premios.
Son muy diversos.
Y todos sobre temas de carácter intensamente patriótico.
La flor natural y una joya corresponde al autor del mejor canto al Soldado Invasor.
Composición representada bajo el lema **Marcha Heroica** que ha merecido de cuantos la conocen muy entusiastas celebraciones.
Hay también un accesit.
Muy merecido.
Para la poesía marcada con el lema **Vox patriae**.
En cuanto al estudio histórico sobre la Invasión el jurado declaró el premio ex-aequo.
Premio importantísimo, consistente en 500 pesos y cien ejemplares de su obra, que en rasgo justificador de los mayores encomios, dará a la Asociación de la Prensa el insigne patricio doctor Alfredo Zayas y Alfonso.
El Jurado recomienda, al mismo tiempo, un accesit para el trabajo **Tranquilo el corazón**, etc.
Del cuento premiado con cien pesos se escuchan elogios extraordinarios.
Su título es **El Nieto**, y su lema **Llevas en tus venas mi sangre**, pudiendo muy bien considerarse como un modelo en su género.
Cinco los trabajos, con los lemas que doy a continuación, que han obtenido menciones honoríficas.
1o.—**Urbi et orbe.**
2o.—**No hay opresor por fuerte irresistible.**
3o.—**Madre, Patria, Deber.**
4o.—**Gloria victis.**
5o.—**La patria no será para mí.**
Ignorados todavía los nombres de los autores premiados.
No se abrirán los sobres que los contienen hasta la misma noche de los Juegos Florales.
Se destruirán los demás.
En el acto.

ALMANAQUE SOCIAL

El número de mayo.
Repartido está ya.
Desde su portada modernista, que luce un dibujo de Oscar Salas, todo es amenidad y todo delectación en la bella revista que dirigen los antiguos y queridos cronistas Julio de Céspedes y Eduardo Cidre.
Merece mencionarse entre los múltiples trabajos de **Almanaque Social** el que firma Mercedes Borrero sobre Josefina, la primera esposa de Napoleón, bajo el título de **La Emperatriz de las Flores**, pleno de interés histórico.
Trabajos de antaño, con una crónica de Manuel Serafín Pichardo, de hace seis lustros, donde nos habla de los Marqueses de Larrinaga.
Una crónica de Antonio Bachiller sobre el antiguo Palacio de Gobierno, cuentos, resúmenes sociales, el santoral y los comentarios y reseñas, siempre interesantes, de Isabel Margarita Ordetx, así como una crónica sobre las últimas modas de la Primavera, de la propia autora, llenando de amenidad e interés las páginas de la publicación tan exclusiva.
En el capítulo de Bellezas Habaneras, orlado por el notable dibujante Alfredo Rodríguez, aparecen seis señoritas jóvenes y bellas, Chona Martínez Montalvo, Ena Senior, Lola María Sánchez, Cusa Hernández, Carmelina Entrialgo y Lilia Lombard y Desvernine.
Así la página de las novias, que trae los retratos de las señoritas Hilda Lecuona, Carmen Velo, Margarita Rovira, Dalia Iñiguez, Lucy Benejam y Mercedes Taquechel.
Abriendo la sección infantil, los que alegran la vida, niños tan simpáticos, como Enriquito Arango y Cortina, Eduardito Bonet, Angela Longa y Sánchez Agramonte, Hortensia Bernal y Bernal, Ernestico Smith y García Barbón y Raquel María Hevia y Sánchez.
Un número precioso.
Puesto ya a la venta.

ROSA BLANCH

Fué su debut anoche.
En Payret.
El público, como en las noches grandes de la escena, llenaba el rojo coliseo.
Triunfó Rosa Blanch.
Como siempre.
Junto a su compañero de siempre, Rafael López Somoza, recibió aplausos entusiastas del nutrido concurso de espectadores.
Admirable la labor realizada en toda época por esta artista tan sencilla, tan modesta, todo simpatía, gracia y talento.
Un buen refuerzo.

SANS SOUCI

Noche de moda.
Del turno de los jueves.
Es la de mañana en el alegre y flamante **Sans Souci** de la carretera de Arroyo Arenas.
Aparecerá radiante de animación aquel restaurant campestre.
Donde hay siempre un interés.
Y siempre un atractivo.

EL PRIMER BABY

Glorias y alegrías.
En un feliz hogar.
Es el del joven Fernando Santaella y su bellísima esposa Estrellita Ponce.
Colmadas ven todas sus venturas con el dichoso advenimiento de un lindo baby.
Fruto primero de su unión.
Y de su felicidad.

PRIMERA COMUNION

Un acto solemne.
En la Iglesia del Carmelo.
Fué la primera comunión de un grupo de alumnos del Colegio María Bothe en el Vedado.
Entre otros, los niños Orlando Domínguez, Rubén Medina, Otto Fernández Cuervo, Pepe y Eduardo Fernández Baez, Antonio Calero y José Oroso.
Mi enhorabuena.
Va para todos.

V

HEREDIA

Gran tarde hoy.
De alta cultura.
Será en la Academia Nacional de Artes y Letras, donde se rendirá homenaje, al cumplirse noventa y un años de su muerte, a la memoria de José María Heredia.
Habrá una parte musical selectísima en la que figuran Hortensia León y Hortensia Montero.
Y un discurso sobre el poeta.
De José Manuel Carbonell.

SUMMER CASINO

Movido y alegre.
Delicioso...
Aparecía así anoche el **Summer Casino** en el primer recital de moda de la temporada.
Todos los salones se vieron, por igual, muy animados y muy concurridos.
El cabaret radiante.
Sin una mesa vacía.
Privaban allí, Carmen Guerrero, las hermanas Pfarry y el famoso bailarín español José Guerrero.
Es el lugar predilecto.
Durante la estación.

Enrique FONTANILLS

Artículos de primera calidad al precio mas barato. Siempre novedades

Bazar Ingles

Galiano 72

LA SEMANA DEL HOGAR.

Termina el dia 12.

El significado y la oportunidad de esta VENTA se comprueban en la gran concurrencia del público, en estos días de LA SEMANA DEL HOGAR, a los departamentos de Ropa Cama, Ropa de Mesa, Artículos de Felpa instalados en la planta baja—nave del fondo—.

Los precios considerablemente rebajados, la elección de la época, la calidad y novedad de los artículos, son los más fuertes argumentos, los principales motivos de atracción.

El precio de la Mateleria Como un Ejemplo:

Manteles de alemanisco blanco, de buena calidad, con dobladillo de ojo por los cuatro lados.

Tamaños:

2x2	varas	$1.15
2x2½	„	1.60
2x3	„	2.00
2x3½	„	2.25

Manteles de alemanisco blanco con franja de color, calados por los cuatro lados.

Tamaños:

2x2	varas	$1.40
2x2½	„	1.75
2x3	„	2.25
2x3½	„	2.75

JUEGOS DE MANTEL

de alemanisco de color en los tonos: rosa, salmón, azul, verde, oro y lila, calados por sus cuatro lados.

Tamaños:

2x2	varas	$2.50 con 6 servilletas
2x2½	„	3.00 con 6 servilletas

Juegos de mantel de alemanisco blanco, con franja de color en los tonos (la franja) rosa, azul, salmón, verde, oro y lila.

Tamaños:

2x2	varas	$2.50 con 6 servilletas
2x2½	„	3.00 con 6 servilletas

JUEGOS DE MANTEL DE GRANITE

blancos con bordados muy finos.

Tamaños:

160x160	con	6	servilletas	$ 5.00
160x200	„	6	„	8.75
160x250	„	12	„	10.50
160x300	„	12	„	12.00

Juegos de mantel de granité en color entero, bordados en color en los tonos: verde, rosa, azul, salmón y oro.

Tamaños:

160x160	con	6	servilletas	$ 5.00
160x200	„	6	„	6.00
160x250	„	12	„	12.00
160x300	„	12	„	14.00

Juegos de mantel de granité estampado en varias bonitas combinaciones de colores y dibujos (colores firmes).

a $3.50 y $4.00 con 6 servilletas.

SERVILLETAS de alemanisco, blancas en estos tamaños y precios:

15x15	a $1.25	docena.
18x18	„ 1.75	„
20x20	„ 2.25	„
22x22	„ 2.75	„

PAÑOS DE VAJILLA

con cenefa punzó y azul, la docena $2.25
En tamaño mayor 2.75

Paños de vajilla de lino puro, con cenefa punzó y azul, **la docena $3.00**

TAPETES:

Tapetes de yute, en los colores: punzó y verde.

Tamaños:

130x130	$2.25
150x150	3.00
160x200	4.00
160x250	5.00
160x300	6.00

Nota: en distintas mesas encontrará también la mantelería fina muy rebajada de precio.

Las estampaciones suponen la nota estética de la elegancia femenina en la actual temporada de verano.

LA QUINCENA de las ESTAMPACIONES.

Esta QUINCENA DE LAS ESTAMPACIONES de LA CASA GRANDE tiene el valor de un informe preciso, artístico, en el que las señoras perciben exactamente los detalles de la moda.

Telas de novedad.
Dibujos modernos.
Colores armoniosos.
Precios muy reducidos.

Visite en estos días los departamentos de Telas Estampadas.

La Quincena de las Estampaciones termina el lunes 19 de mayo.

la Casa Grande

M.E.C.D. 2016

PEREGRINACION A LAS TUMBAS DE LEONOR PEREZ Y DEL PERIODISTA VICTOR MUÑOZ

La Columna de Defensa Nacional la llevará a cabo el día once de los corrientes, y solicita la Banda del Municipio

INFORMACION DE LAS OFICINAS DEL AYUNTAMIENTO

La Secretaría de O. P. pide el concurso de la Alcaldía para intensificar los cobros por los metros contadores de agua

Por el señor Antonio Navarrete, presidente de la Columna de Defensa Nacional se solicita del alcalde el concurso de la Banda Municipal de Música, para el día 11 de los corrientes, a las cinco de la tarde, en la peregrinación que dicha organización efectuará al Cementerio de Colón, para hacer una ofrenda floral sobre las tumbas de Leonor Pérez, la madre del Apóstol José Martí, y de Víctor Muñoz el genial periodista que siendo concejal de nuestro Ayuntamiento, instituyó el Día de las Madres, que se celebra dicho día, o sea el domingo entrante, segundo del mes de Mayo.

JUICIO POR USURPACION DE FUNCIONES

La Sala Primera de lo Criminal de la Audiencia de la Habana, en causa número 100 d. 1925, del Juzgado de Instrucción de Guanabacoa, por usurpación de funciones y daño, seguida contra Oscar Martínez Dalo y otros, cita para el día 14 del actual al señor Angel A. Laguardia, ingeniero del Cuerpo de Bomberos, para asistir al juicio oral como representante de la Administración Municipal.

EL COBRO DE LOS METROS CONTADORES DE AGUA

En extensa comunicación dirigida ayer por la Secretaría de Obras Públicas a la Alcaldía de la Habana se interesa la cooperación del Gobierno local para lograrse el aumento de la recaudación por plumas de agua, para poder el Estado realizar sus proyectos, con respecto al servicio; desea Obras Públicas que el Departamento de Impuestos Municipales, al diligenciar cualquier asunto relacionado con las casas industriales radicadas en esta ciudad, exija al interesado, estar al corriente en el pago del servicio por metros contadores de agua, para de este modo conseguir el máximo de la recaudación ya que los esfuerzos del Departamento de Obras Públicas para lograr el máximo de la eficiencia en el servicio se está consiguiendo, siendo necesario intensificar los cobros aún más para cumplir con todos los compromisos de la Secretaría.

EL DIA DEL SOLDADO INVASOR

El Alcalde ha dispuesto que las oficinas municipales vaquen en el turno de por la tarde, el día ocho, mañana, jueves en que se efectuan diversos espectáculos para recaudar fondos con destino al monumento al Soldado Invasor en Mántua, de conformidad con los propósitos de la Asociación de la Prensa de Cuba.

CONTRIBUYENTES

Los jueces de instrucción de la Habana, desean saber si son contribuyentes al Municipio los señores Juan Ramón González y Martínez, Ernesto Abad y Jimenez, Félix Quintana y González, Raul Bayron Santana, Manuel Morales y Carmona Antonio Rodrígue, Oriaz Gustavo Martín Guadarrama, Ramón Pérez y Ramírez, Eloy Martínez y Barroso, Manuel Bringuez y Formoso Manuel de, Belén Díaz, José de la Concepción González y González, Alfredo Rodríguez Cañal, Carlos Manuel Limendu y Francisco Morin y Saavedra.

LOS NACIONALISTAS DE S. LEOPOLDO

Rafael Alvarez solicita permiso de la Alcaldía para constituir el día 10 de este mes, en la casa Concordia 103, la comisión de propaganda de la Asociación Unión Nacionalista del barrio de San Leopoldo.

BAJAS PEDIDAS

Presentaron ayer en la Alcaldía solicitudes para causar baja, los señores Simeón Koneff, limpieza de calzado en Compostela 140; John Shoe, zapatería en Monasterio 1; Angel Berdayes, subarrendador en Zulueta 75; Elías Loran, barbería en Finlay 65; Jesús Fernández Victorio, almacén de quincalla en Ricla 121; y Milke Shyjon, tienda de tejidos en Máximo Gómez número 202.

RECAUDACION POR ESPECTACULOS

Recaudación obtenida por espectáculos públicos en el mes de abril de 1929, pesos 11.238.14; en el mes de abril de este año, por igual motivo $14.651.49.

REUNION DE NACIONALISTAS

Abelardo Pacheco y Hernández ha solicitado ayer permiso de la alcaldía para efectuar una reunión política el día nueve de este mes en la casa Churruca 27, a fin de hacer propaganda a favor de la Asociación Unión Nacionalista.

BASEBOLEROS MOLESTOS

La Trigésima Estación de Policía trasladó al Municipio la queja del señor E. Ampudia, acerca de las molestias que ocasiona al vecindario los desafíos de baseball que se efectuan en Cortina, entre Milagros y Libertad.

DATOS EN APREMIOS SEGUIDOS POR EL ESTADO

El Juzgado Municipal del Centro de la Habana en diligencia de apremio iniciada por el Estado contra el señor Manuel Felipe Nicolás y contra la empresa de ómnibus La Especial Antigua, interesa de la Alcaldía se le informe si el referido individuo y la citada compañía son contribuyentes al Municipio y por qué concepto.

SIN LICENCIA

Frank Martínez ha denunciado a la Alcaldía que en O'Farrill 5 existe una casa de comidas sin licencia municipal. Igual denuncia hace la Duodécima Estación con respecto a la bodega situada en Tamarindo y San Benigno.

EL CONCURSO DEL MAIZ

Ayer interesó de la Alcaldía la Secretaría de Agricultura, la cooperación para el mayor éxito del concurso del maiz, enviando copias de las bases y planillas de ingreso.

BECADO QUE RENUNCIA A LA BECA

La Dirección de la Escuela Normal para Maestros, de la Habana, ha dado cuenta ayer a la Alcaldía de que el alumno Gustavo Villar y Bucetá, ha renunciado a la beca que disfrutaba otorgada por el Municipio.

APERTURA DE LA CALLE DE DOLORES

La Secretaría de Obras Públicas, para ultimar el expediente relacionado con la apertura de la calle de Dolores hasta la Avenida de 10 de Octubre, solicita datos por respecto a varios expedientes.

ERARIO MUNICIPAL

El movimiento de fondos ocurrido el día 5 en la Tesorería Municipal fué el siguiente:

Ingresos: por Ejercicio Corriente, pesos 34.582.85. Por Resultas, $5.354.93. Y para el Consejo Provincial, $2.419.50.

Existencia en Caja: de Ejercicio Corriente, $24.796.02. Para el fondo de pensiones a Veteranos y de Contingente Sanitario, $9.735 38. Resultas $60.833.65. Consejo Provincial, $8.925.98. Presupuesto Extraordinario $135.034.26. Depósitos, $518.655.23. Total general, $757.980.52.

COBROS

Se cobraron el expresado día $222.04. por cuotas ocasionales; $1.319.79, por espectáculos públicos; y $34.00 por multas.

PAGOS ORDENADOS

Ayer ordenó el Alcalde estos pagos: a los señores Arellano y Compañía, pesos 2.325.00, con cargo al Presupuesto Extraordinario; al señor V. Romero, $10.-; y a J. del Campo, $25.00, estos dos últimos con cargo a corriente.

PENSIONES A VETERANOS

Por el Tesorero Municipal, señor Ricardo A. Martínez se depositó ayer en la Zona Fiscal del Distrito de Oriente de la Habana, la suma de $49.895.70, importe del tanto por ciento de los ingresos del Municipio para el fondo de Pensiones a Veteranos y de Contingente Sanitario.

SE PAGO A LA POLICIA

También entregó ayer el Tesorero del Municipio al pagador del Cuerpo de la Policía Nacional, la suma de $86.869.25, correspondiente al treinta por ciento de los gastos de esa organización durante el próximo pasado mes de Abril.

INSPECCIONES EN COMUNICACIONES

Relación de las oficinas visitadas por inspectores

Por el Departamento de Inspectores de la Secretaría de Comunicaciones, han sido recientemente inspeccionadas las siguientes oficinas.

Sucursal de Camagüey y Oficina Telegráfica de Sagua la Grande.

Administraciones de Correos de Isabel María, en la provincia de Pinar del Río; de Manaquitas, Potrerillo, Paredes, Sagua la Grande, La Juanita y Castillo de Jagua, en la provincia de Santa Clara; de Jicotea, en la provincia de Camagüey; de San Francisco de Margo, en la provincia de Oriente.

Oficinas locales de Comunicaciones de San Juan y Martínez, en la provincia de Pinar del Río; de Carreño, Tunas de Zaza y Sitiecito, en la provincia de Santa Clara; de Ciego de Avila, Palo Seco, Gaspar, Piedrecitas y Céspedes, en la provincia de Camagüey.

DESAPARECIDO

Dió cuenta a la policía el señor Avelino García Díaz, español, vecino de Muralla 66, que desde ayer falta de su domicilio su hermano Alfredo García, que reside en Muralla 14. Teme le haya ocurrido alguna desgracia.

REUNION DE LA CAMARA DE COMERCIO PARA TRATAR RESPECTO AL TASAJO

El Uruguay consume el 78 por ciento de la producción de aguardiente de Cuba y sería de temer tomara represalias

Tuvo efecto en la Cámara de Comercio de la República de Cuba, nueva reunión de la Comisión nombrada por dicha entidad para estudiar si debe pedir o no que se aumenten los derechos al tasajo.

Asistieron los comisionados señores Laureano Roca, Marcelino Santamaría, Antonio J. Martínez, Federico Porro Orfila y José A. Puig, presidiendo el señor Charles C. Dufau y actuando de secretario el doctor Francisco González del Valle.

Como invitados, concurrieron los señores César Gorri, Cónsul del Uruguay en la Habana, doctor Luis Machado, Pedro Sánchez, José Cortés, Fred A. Morris, Andrés Carrillo, Germán López Ruiz y Juan Surís.

El señor Andrés Carrillo leyó un escrito del señor Cónsul de Uruguay, en el que se explica detalladamente la procedencia del tasajo que Cuba importa. Según aparece de dicha explicación, el Uruguay y la Argentina envían a Cuba, cada una, el 25 por ciento del total que ésta importa, y el resto procede del Brasil y de Paraguay, países estos últimos que desde hace mucho tiempo tienen tarifas aduanales proteccionistas contra los dos principales productos cubanos, el azúcar y el tabaco. Así pues, todo el interés del Uruguay y la Argentina en el problema que se debate, se reduce al 50 por ciento de la importación total de tasajo en Cuba.

Después el señor Gorri explicó distintos pormenores de la manipulación del ganado en la Argentina y el Uruguay y la manufactura del tasajo en las mismas; sosteniendo debates con los señores Machado y Sánchez, interesados en que Cuba aumente los derechos al tasajo, quedando aclarados en la discusión, diferentes puntos que servirán de base para el informe que redactará la Comisión de la Cámara sobre el problema.

Un punto importante dejó sentado el señor Cónsul del Uruguay, en el que abundaron los señores Carrillo y López Ruiz, representantes de los destiladores, consistente en que la República del Uruguay consume el 78 por ciento de la producción de aguardiente en Cuba, extremo que hace sumamente importante para la industria alcoholera cubana, cualquier medida que pudiera provocar la represalia del Uruguay.

Finalmente los señores Morris y Sánchez, representantes de Lykes Bros, fabricantes de tasajo cubano, informaron que si hasta ahora su fábrica no había producido más que el dos y medio por ciento de la importación tasajera de Cuba, fué debido al temor que tienen de que se repita el «dump. g» de tasajo que dicen tuvo efecto el año 1928, que opinan que en seis meses, a más tardar pueden fabricar tasajo suficiente para abastecer el mercado cubano, y que el precio a que lo venderán será poco más o menos igual al que rige actualmente para el artículo importado.

A las seis y media de la tarde se terminó la reunión, quedando convocados los comisionados de la Cámara para reunirse el próximo viernes, a las cuatro p. m. para acordar lo que debe informarse a la directiva de la Corporación sobre el problema.

PARA EL CODIGO DE COMERCIO MARITIMO

La Sección de Legislación Mercantil está laborando

La Sección de Legislación Mercantil de la Comisión Nacional Codificadora, integrada por sus miembros, los doctores Arturo Hevia, Carlos Revilla y Antonio L. Valverde, sigue redactando el Código de Comercio Marítimo, después de haber terminado los proyectos del Código Terrestre y la Ley de Hipoteca Naval, que ya están en poder de la Secretaría de Justicia para su remisión al Congreso.

Hasta ahora la citada Sección ha redactado los títulos primero y segundo del referido Código Marítimo que se ocupan de los buques, y de las personas que intervienen en el comercio marítimo, comprendiendo, en el segundo título, las diversas secciones que tratan de los propietarios, navieros, capitanes, patrones, oficiales, tripulación y sobrecargos, haciendo un estudio detallado de todas estas materias e introduciendo modificaciones importantes en la actual legislación con objeto de ponerla de acuerdo con las doctrinas y códigos modernos.

UN INFELIZ MENOR, VENDEDOR DE CAJAS DE FOSFOROS, HALLO TRAGICA MUERTE

Subía a un ómnibus para vender su mercancía en el momento en que el vehículo arrancaba y fué despedido contra un poste

INFORMACION DE LOS JUZGADOS DE INSTRUCCION

Continúan sin interrupción los robos de herramientas a los Ferrocarriles Unidos. Una mujer fué arrollada. Sucesos

SECCION PRIMERA

EN LIBERTAD

El sargento de la Policía Nacional señor Julio Martín, detuvo y presentó al Juzgado de Instrucción de la Sección Primera, que instruye la causa por los sucesos del vecino poblado marítimo de Regla, el día primero del actual, a Agustín Ignacio Micl, al que acusó de haberle ocupado en un bolsillo al registrarle una proclama de la Unión de Torcedores. El detenido expuso que el día primero las repartieron y él como los demás compañeros, la guardó.

Quedó en libertad.

OBJETOS ROBADOS

En la casa Néstor Aranguren 168 encontró la policía un lavabo que fué robado de la casa Compostela 112 a Adolfo Hernández.

SECCION SEGUNDA

BOXEADOR LESIONADO

Rodolfo Díaz García, boxeador y vecino de Galiano 85 boxeando en Miramar sufrió una contusión grave en la región óculo-palpebral derecha, ingresando en la casa de salud Covadonga para su asistencia.

SECCION TERCERA

AL CAERLE UN TOLDO EN LA CABEZA

En la Policlínica Nacional fué asistida de graves contusiones en la cabeza que sufrió al caerle encima un toldo, en el patio de su domicilio San Nicolás 182, Isabel Llaguno Arencibia, de 66 años de edad.

SECCION CUARTA

FALLECIO A CAUSA DE LAS LESIONES RECIBIDAS

Ayer mañana, poco después de las nueve y media, en la esquina de Teias, Carro e Infanta, al dar el vigilante del Tránsito número 1473 R. Alvarez, la salida al ómnibus de la línea Cuba, 242, que conducía el chofer Julio Toledo Roquez, de la Habana, de 30 años de edad y vecino de Romay 2, subió al ómnibus para vender cajas de fósforos el menor José Cori Torres, de 9 años de edad y vecino de Serafines 8 en el Cerro. Al echar a andar el ómnibus perdió el equilibrio el menor, siendo despedido contra un poste de la Havana Electric con el que chocó violentamente su cabeza.

A los gritos de la gente paró el ómnibus y fué recogido el cuerpo del menor, que llevó el vigilante citado a la casa de salud de Dependientes. Al ser colocado en la mesa de operaciones y tratar de atenderlo el médico de guardia doctor Miguel Frank, falleció el infeliz menor que presentaba una grave contusión como de cuatro centímetros de extensión en el lado izquierdo de la cabeza, otorragia, epistaxis y los sienos habían sido fracturada la base del cráneo.

Detenido el chofer, por la declaración del vigilante que presenció el hecho y por la de todos los testigos se comprobó su inocencia. El chofer, atento a la orden de salida del vigilante, salió al correspenderle, no pudiendo ver al menor que imprudentemente subió al estribo para penetrar en el ómnibus, en el preciso momento en que éste arrancaba.

El infeliz menor según expuso Andrés Cori Torres, de Matanzas, de 20 años, fogonero, hermano del menor, salió de la casa a vender cajas de fósforos para ayudar a sacar adelante la familia, ya que por estar enfermo su padre no trabaja desde hace tiempo.

El cadáver del menor fué entregado a sus familiares y hoy le será practicada la autopsia. El chofer quedó en libertad.

UNA AUTOPSIA

En el Necrocomio ante el secretario judicial del Juzgado de Instrucción de la Sección Cuarta señor Angel M. Canalejo, el oficial señor Unanue, el sargento de la Décima Estación señor Enrique López, practicaron los médicos forenses doctores Francisco Polanco y José Muñiz, la autopsia al cadáver del carretonero Enrique García Estenoz, que falleció anteanoche al ser agredido a tiros por David Cartaya Fernández.

El informe forense certifica que el cadáver presentaba una herida de bala en la parte posterior del pecho, lado derecho, a seis milímetros debajo de la tetilla y 15 de la axila derecha. Al recibir la herida el occiso presentaba su plano posterior (espalda) frente al plano anterior de su agresor y el disparo fué hecho a mayor distancia de un metro.

El cadáver presenta tatuajes característicos de los ñáñigos, como son un diablito en la parte pectoral derecha, una hoja de árbol, un letrero en el antebrazo izquierdo que dice Micaela Estenoz y varios más.

Se ocupó un plomo en el cuerpo que corresponde al casquillo que fué ocupado al entregarlo el policía de la Décima Estación 1707, Miguel García. El plomo no aparece deformado.

SECCION QUINTA

MAS ROBOS A LOS FERROCARRILES

Se suceden, uno tras otro, los robos de cables y herramientas a los Ferrocarriles Unidos de la Habana y en el mismo lugar: Crucero de Fábrica y ranal de Hacendados, en Luyanó. Ayer fué denunciado un nuevo hecho, análogo a los anteriores, por Arturo Rosado Vicente, de la Habana, de 23 años, empleado de dicha empresa y vecino de San Indalecio 22, quien dió cuenta de que de una caseta situada frente al Departamento de Señales, próxima a la carriilera principal en dicho lugar habían sustraído numerosas herramientas, tales como llaves inglesas y españolas, manderrias, barretas y martillos, que aprecia en 32 pesos y cuatro cables de los que se usan como conectores para manipular el aparato de señales que allí hay, sin que dicho aparato pueda funcionar al faltar los cables y dando lugar a los naturales trastornos en el tráfico con grave riesgo del tránsito.

El doctor Pichardo ha abierto una amplia investigación sobre estos robos que tanto perjuicio causan a la Empresa de los Unidos y a los viajeros y personal de los trenes.

DOS DESAPARICIONES

Denunció Rogelio Alvarez Soto, vecino de Serafines 12, en el Reparto Juanelo, que su hija de 16 años, María Alvarez López, fué secuestrada por su novio Joaquín Medina Fernández, vecino de Tejadillo 8, altos. Presentado Medina ante el doctor Pichardo, fué dejado en libertad.

Y José Angenaite, vecino de Concepción sin número entre 14 y 15, dió cuenta de que su hija Catalina Angenaite Cabrera, de 19 años, vecina del mismo domicilio que su padre, fué secuestrada por su prometido Emilio Guillot, de Dolores entre 12 y 13.

PROCESAMIENTO

Fué ayer procesado Francisco Fernández Fernández, por expendición de billetes de banco falsos, con fianza de tres mil pesos.

MENOR ARROLLADA

El vigilante 356 Manuel Torres, de la Sub Estación de Arroyo Naranjo, recogió en Cuarta entre Primera y Tercera, en el Reparto Cuervo, a Rina García de León, de ocho años de edad, llevándola al Centro de Socorro de Arroyo Apolo, donde fué asistida de contusiones con hematoma en la región occipital.

Surfió esas lesiones la menor al ser arrollada en el citado lugar por el ómnibus 39 de la Allada, que manejaba Eduardo Rodríguez Pedroso, de Santa Clara, vecino de Diez y Cinco, en Bejucal.

Rina salió inesperadamente de detrás de un carro de carbón, no viendo al ómnibus que la arrolló a pesar de los esfuerzos de Rodríguez Pedroso, por detener la marcha.

El chofer fué dejado en libertad.

LOS COLORANTES EN VEZ DE HUEVOS

La Junta de Sanidad dejó ayer sobre la mesa este asunto

Bajo la presidencia del doctor Fernando Rensoli, y con asistencia de los doctores Matías Duque, Gerardo Fernández Abreu, Hugo Roberts, Francisco Etchegoyen, Antonio Díaz Albertini, Francisco J. de Velasco, Juan A. Cosculluela, y José A. López del Valle celebró sesión la Junta Nacional de Sanidad y Beneficencia tratándose los siguientes particulares:

Depósito de maderas autorizado.—Aprobar el acta de la sesión anterior con una aclaración en la parte relativa al acuerdo sobre el Depósito de maderas y Aserrío en Luyanó el cual queda redactado así:

"Que teniendo en cuenta que el lugar en el que se pretende instalar estas industrias, es una Zona Industrial y no de residencias, rodeada de grandes establecimientos con maquinarias poderosas, puede autorizarse la instalación del Depósito de Maderas del País y el Aserrío en Agramonte, Lugareño, Batista y Línea del Ferrocarril, a instancia de los señores González Hermanos, siempre que en la instalación y ejercicio de esas industrias se cumplan las Reglas establecidas por esta Junta en su acuerdo de fecha siete de Febrero de 1930, sancionado por el señor Secretario del Departamento."

Los colorantes en los dulces.—Acto seguido se dió cuenta a la Junta con el informe del Ponente doctor Matías Duque, relativo al uso de colorantes en los dulces y especialmente en la sustitución de aquellos que deben con tener huevo.

La Junta analizó extensamente el Decreto Presidencial núm. 1461 de 5 de Octubre de 1915 y las circulares de la Dirección de Sanidad relacionada con los colorantes autorizados en su relación con lo establecido por el artículo 16 de las Ordenanzas Sanitarias vigentes.

Y oidas las manifestaciones de varios de los miembros respecto a las interpretaciones que se han venido dando al alcance del referido Decreto las que necesitan un mayor detenido estudio como así lo hace conocer el Ponente doctor Duque, se acuerda dejar nuevamente sobre la mesa este particular para ser resuelto en una próxima sesión.

LAS LICENCIAS EXPEDIDAS AYER

Han sido concedidas por la Secretaría de Sanidad las siguientes licencias:

K número 198, puesto de frutas; Ayestarán y Concepción, tintorería; Mariano número 1, Cerro, tabaquería al menudeo; Habana 93, frutos del país; P. Varela 64, farmacia con aparatos; Avenida de Maceo 16, farmacia; Prado 99 tienda, sedería y quincalla; Lacret y Pasaje Este, barbería; Concepción 15, carnicería; Santa Catalina y Reforma, puesto de frutas; Concha esquina a Infanzón, taller de mecánica sin fundición; Avenida de la Libertad esquina a Goicuría, bodega; Calzada de Palatino esquina a San Salvador, tienda de tejidos; Recreo 9, Cerro, puesto de frutas; Manhattan y Finlay, reparto Los Pinos, bodega; 21 esquina a 12, Vedado, taller de carpintería; Salvador y Parque barbería; P. Varela 76, tienda de tejidos con taller; 10 de Octubre 767, almacén de coches; Industria 86, café cantina sin alcoholes; Cuba y Cuarteles, bodega con cantina; O.Reilly 34, aves y huevos; San Ignacio 19, sacos de yute; Aguiar 96, bazar de ropa hecha; Aguiar 46 café cantina sin alcoholes; Aguiar 102, barbería, Avenida Menocal 555, fábrica de piedra artificial; Hospital esquina a Jovellar, puesto frituras.

El Incidente de Santiago de Cuba

Entre el Cap. Dobal y el Dr. Dimas. Hablan Molinet y Rensoli

El General Eugenio Molinet, Secretario de Agricultura, Comercio y Trabajo e Interino de Sanidad y Beneficencia, estuvo despachando en esta última Secretaría durante las primeras horas de la tarde de ayer.

Terminada su labor fué interrogado por los periodistas acerca del incidente ocurrido entre el Capitán Miguel E. Dobal, Supervisor de Sanidad de la ciudad de Santiago de Cuba y el doctor Dimas, de la Asociación de Vaqueros de Oriente, incidente que tuvo por escenario el patio del edificio de la referida Jefatura Local, según publicó ayer el DIARIO DE LA MARINA, al darse por terminada una reunión convocada para tratar asuntos relacionados con la aplicación del nuevo Reglamento de Abasto de Leche. Nosotros, sin suprimir ni agregar, diremos lo que nos manifestaron el General Molinet y el doctor Rensoli.

El General Molinet, impuesto por el señor Director de Sanidad, doctor Fernando Rensoli y Machado, de cuanto había ocurrido, confirmando en todas sus partes lo publicado por nosotros, nos dijo que todo se reducía, estudiado bien el caso, en una tempestad en un vaso de agua; agregándonos que el problema del cumplimiento del Reglamento de Abasto de Leche se venía desenvolviendo satisfactoriament een aquella región oriental.

El doctor Rensoli, por su parte, nos dijo que la Secretaría de Sanidad entiende que el incidente personal entre el Capitán Dobal y el doctor Dimas "no ocurrió en la oficina de la Jefatura Local, sino en el patio de la misma", ni durante el acto o reunión que allí se celebraba, por lo que entiende que no es un asunto sanitario correspondiendo exclusivamente a los tribunales correccionales.

Y nos agregó que la Secretaría de Sanidad tiene la impresión de que los asuntos relacionados con el cumplimiento del Reglamento de la Leche en Oriente se van desenvolviendo satisfactoriamente; habiendo recibido telegramas de la Asociación de Vaqueros de Oriente demostrativos de que están de acuerdo con todo lo que el Capitán Dobal exige a los vaqueros e industriales de leche y solicitando la aclaración de varios artículos.

PLANOS DE FABRICACION

Han sido aprobados por la Dirección de Ingeniería Sanitaria los siguientes planos: fábrica Kokohito, de M. Galigarcía; M. Gómez e Ignacio Agramonte, González y Compañía; 23 entre 8 y 20, de C. González.

Ha sido rechazado: 2 número 223, Vedado, de M. Guerra.

EL VAPOR EXCURSIONISTA "COLUMBUS" ESTUVO VARIAS HORAS EN EL PUERTO

Ayer llegaron dos buques de la Ward Line con pasajeros y carga. Hoy deben arribar tres barcos de la Flota Blanca

EL "VIRGINIA" CON DISTINGUIDO PASAJE, DE TRANSITO

Ayer han salido varios viveros para dedicarse a la pesca. Movimiento general de viajeros y barcos en el Puerto, ayer

Como se había anunciado, ayer hizo una breve visita de solo varios horas que permaneció en puerto el trasatlántico alemán Columbus, que regresa de un viaje alrededor del mundo, y que trajo dieciocho pasajeros para la Habana y conduce 377 en tránsito para New York, de los cuales 250 embarcados en San Francisco de California.

Llegaron para la Habana en este vapor el Agregado de la Embajada de Cuba en los Estados Unidos señor Cayetano de Quesada, señor Emilio Aparicio y familia, Ida Wolf y familia, Eduardo Ponce y otros.

En tránsito, el Mayor Baglet C. J. T.

TRES BARCOS DE LA FLOTA BLANCA

Hoy arribaron tres vapores de la Flota Blanca: el Calamares, de New York, con carga, 17 pasajeros para la Habana y otros tantos en tránsito; el Pastores, de Cristóbal, con cargamento de frutas y pasajeros en tránsito para New York y 18 pasajeros para la Habana, y el Atenas, de Puerto Cortés, para seguir a New Orleans.

En el Calamares llegaron Mr. Luis M. Porter y familia, gerente del Departamento de Tráfico de la United Fruit en New York; los señores Dionisio Salinas y Fernando de la Peza.

VISITANTES DE LA HABANA

Mr. Charles Day, director de la Pennsylvania Railway y Sra., han llegado ayer a la Habana para embarcar en el Cuba en dirección a Filadelfia, después de haber hecho un recorrido por Europa.

Carl Byoir, editor del Havana Post, llegó ayer con un grupo de amigos entre ellos Milton M. Sittenfield, prominente abogado de New York y dos expertos fotógrafos, los señores J. S. Woolf y señora, y S. M. Rukeyser y con ellos Mr. Edward B. Douffret, Administrador del Sevilla Biltmore, los señores Wolft y Rukeyner son expertos periodistas que han trabajado en el New York Times siendo Mr. Rukeyres un experto escritor de economías.

El señor José Simon embarcará para New York en viaje de negocios en el Pastores.

—Carl G. Lorh que está conectado con la casa de Swift Company ha llegado y aquí pasará una temporada.

EL YACHT HAUSSAR

También llegó ayer el yacht americano Hussar, que procede de Key West y que trajo seis pasajeros.

BARCO DE CARGA

Ayer llegaron los siguientes barcos de carga: el inglés Lady Asteley de Jack-West; el yacht Scaforth, para Miami; el Sonville, con polines; el tanque Gene Crwley, do Beaumont, con petróleo; los ferries Estrada Palma, Henry M. Flagler y Joseph R. Parrot de Key West.

SALIDAS

Salieron el Munorleans, para New Orleans; los ferries Estrada Palma, Joseph R. Parrot y el vapor Cuba, para Key olumbus, para New York; el Atlántida, para Cristóbal.

VIVEROS A LA PESCA

En vista de haber quedado solucionado completamente el movimiento huelguista sostenido por las tripulaciones de los barcos de pesca de las diferentes empresas, ayer han salido varios para dichas faenas

LA RUTA DE LA FLORIDA

Procedente de Key West llegó ayer tarde el vapor americano Governor Cobb, que trajo carga general y 48 pasajeros entre ellos Tenga Marinero, José Alvarez, Higinio Fanjul y señora, Joseph Chayton Harward, Dorion Romero, Manuel Sánchez, José M. Sánchez, la escritora belga María Busch y Mr. Perry L. Harbed y señora, comisionado de Educación del Estado de Tennessee.

EL CRISTOBAL COLON

Según noticias recibidas por el señor Otaduy, Agente de la Trasatlántica Española en la Habana se sabe que ha seguido viaje desde New York para España el trasatlántico Cristobal Colón, que lleva numerosos pasajeros de la Habana.

LOS QUE EMBARCARON

Por la misma ruta y en el Cuba embarcaron ayer Eduardo Bertran, Tirso Andreu, Carlos M. González, Carlos Galbani, Albert Metzger y señora, Manuel Salinas y familia, Fidel Vasco, Anthony J. Vaccaro, Carlos Day, Shildon G. Smith, L. González, Leslie Pantin y señora, Ondina de Armas, Ismael Cordero, Luisa y Lilia Cssell, Juan B. de Ambrogio.

EL VIRGINIA

El hermoso vapor americano Virginia, de la Panamac Pacific, llegó ayer de New York, con carga general, 36 pasajeros para la Habana y 278 en tránsito para San Francisco de California y escalas.

Por este vapor han llegado el editor jefe de nuestro colega Havana Post y Havana Telegram, Mr. Carl Byoir; señor Alberto Paris, Samuel Woolf, Enrique Alonso, José López, Rafael Suris y señora.

Entre los pasajeros en tránsito van el cónsul checoeslovaco Charles Brejsla y familia, el autor americano Fred Coffey, el banquero Paul Cormley y George Hancock, el editor William Parsk, el aviador inglés Frederick Moloney, así como músicos, artistas y autores americanos que van a Hollywood unos como debutantes y otros a presentar trabajos.

DOS BARCOS DE LA WARD LINE

Ayer llegaron dos barcos de la Ward Line, ambos procedentes de New York y son el Siboney que regresó ayer mismo a New York y el Orizaba que siguió viaje a Progreso y Veracruz, pues ha sido intercalado en es aruta habida cuenta que pronto entrarán en servicio los nuevos barcos Morro Castle y Oriente.

El Siboney trajo carga general y 69 pasajeros entre ellos el diplomático cubano Celestino Fernández, Julia Glasgow e hija, Juan Franado, José Fiericadon, Juana Romero, Nicanor Saíjz, Dr. Arturo Tator y señora, José Torres y Carlos Vauland.

Trajo este barco seis devueltos por las autoridades de inmigración de New York por haber ido como polizones en los vapores Tuscania, Republic y St. Maria.

MR. DOUGLAS THOMAS

En el vapor Siboney embarcaron anoche para New York con objeto de tomar parte en la ceremonia de botar al agua al nuevo vapor Oriente, el agente general de la Ward Line en la Habana Mr. Douglas Thomas.

El Orizaba trajo 7 pasajeros para la Habana, entre ellos Silvio Bianchi y señora, Vicente Garrido, Adela Phaffber.

EL YACHT SEAFURTH

De Miami llegó ayer el yacht americano Seaforth, que trajo como pasajeros a Mr. William y Hugn Matherson, Maurice Callon y señora, Josephine Burbenk Ann Wickal, A. N. Michell.

LOS QUE EMBARCAN

En el Pastores embarcarán hoy para New York:

Mr. W. P. Zachorne, Mr. John Q Adams, Mr. Wm. P. Adams, Mr. Higinio Muñoz, Mr. Curtis Heald, Mr. Carlos A. Alvarez, Mrs. Ofelia C. Alvarez, Mr. Oscar R. Strackbein, Mr. John E. Chrysler.

UNA EXPOSICION DE COSTA RICA

La tarea artística de Lerdo de Tejada cuando estuvo en Cuba

El Sr. Antonio Bryon, Cónsul General de Cuba en San José de Costa Rica, informa a la Secretaría de Estado que el día 29 de marzo ppdo. fué inaugurada la Exposición Ganadera el Campo de Ayala de Cartago de aquel país y a cuyo acto concurrió el Cuerpo Diplomático y una comisión que al efecto envió el Gobierno de Panamá, la cual presidía el señor Secretario de Agricultura de dicho país. La citada Exposición resultó un éxito, tanto por su organización cuanto por los notables ejemplares exhibidos en la misma».

DEL EMBAJADOR DE MEXICO

El señor Manuel Márquez Sterling Embajador de Cuba en México, informa a la Secretaría de Estado que el periódico «El Nacional» de esa capital publica un artículo que se refiere a la tarea artística realizada en Cuba por el Licenciado Carlos Trejo y Lerdo de Tejada siendo Embajador de México en Cuba. El periódico alude a la Exposición que llevó a cabo, el señor Lerdo y donde presentó lacas ejecutadas personalmente por él. Además menciona el folleto de nuestra Secretaría de Instrucción Pública en que se reproducen las principales obras de aquella exposición».

El Sr. José de la Luz León, Cónsul de Cuba en Ginebra, informa a la Secretaría de Estado lo siguiente:

«La Casa «Meta», de Basilea en escrito dirigido a este Consulado dice lo que sigue: «Buscamos un agente que estuviera dispuesto a comprar nuestros artículos por su propia cuenta, para distribuirlos en toda la Isla de Cuba, en cuya República no tenemos agente. Se trata de un combustible sólido denominado «Meta», que nada tiene que ver con el alcohol o espíritu de vino, y de los aparatos especiales ideados para su uso racional.

Es importante señalar que el combustible «Meta», solo, sin los quemadores especiales, no sirve para encender el fuego en la cocina para calentar lámparas de soldar y cocinas de petróleo. Si se usa para hervir un líquido sin quemador apropiado, no da satisfacción y el público entonces echa la culpa al combustible, mientras que usando el aparato la duración de la combustión es mucho más larga y no hay hollín.

La casa ha enviado un folleto explicativo donde se pueden conocer las cualidades y funcionamiento de dicho combustible. Lo que se publica para conocimiento de quien pue da interesarle».

DESDE TAMPA

El Cónsul de Cuba en Tampa, Flo., informa a la Secretaría de Estado que habiendo sabido, que la American Cigar Company, con motivo de reparaciones necesarias en su edificio había removido la plataforma que daba acceso a la entrada principal del mismo, en cuya plataforma se escuchó tantas veces la voz augusta del Apóstol José Martí, se dirigió al Administrador de dicha fábrica solicitando la sesión gratuita al Gobierno de Cuba de los viejos materiales que formaban la referida plataforma.

El Impuesto a las Facturas

Circular a los miembros de la Asociación de Industriales

El Dr. A. O. Ceberio, Secretario de la Asociación Nacional de Industriales de Cuba, ha enviado a los miembros de dicha institución una circular, en la que expone que la Ley de 31 de Julio de 1917, modificada por la de 14 de Junio de 1923, establece un impuesto, desde 10 cts. hasta $10.00 según su cuantía, para las facturas comerciales.

—Los pedidos y las remisiones están exentos de estos impuestos y por resolución del Tribunal Supremo, no pueden ser equiparados estos documentos a las facturas comerciales.

—No existe, ni en la Ley que nos ocupa, ni en otra Ley de la República ninguna disposición que haga obligatorio el expedir facturas comerciales.

—Si usted, expide una factura comercial, usted está obligado a fijar un sello del Impuesto en dicha factura, de acuerdo con la cuantía de la misma. Si usted no la formula, usted nada tiene que pagar.

—Una transacción comercial queda perfectamente finiquitada con el pedido y la remisión, duplicada, por la cual se formulan los cargos en los libros y se expide el recibo correspondiente. El recibo hay que sellarlo, los demás documentos no.

La Circular No. 44 de 12 de diciembre de 1928, es una Autorización para que los industriales equiparen los «conduce» o notas de carga con facturas comerciales, a lo que se opone la Ley y los Tribunales de Justicia así lo han declarado.

Esta Asociación ha solicitado de la Secretaría de Hacienda se instruya a los Inspectores del Timbre sobre estos extremos; pero no ha querido hacerlo, se escuda en el pretexto de que está estudiando lo que ha sido resuelto por el Tribunal Supremo.

Es por ello que nos permitimos informarle que de acuerdo con la Ley, tal y como está redactada hoy, usted no viene obligado:

A expedir ni a exigir «facturas comerciales»

A sellar las remisiones ni los pedidos.

A sellar los «conduce» o "notas de carga" que usted entrega a sus carreros, como si fueran facturas comerciales. Estos son documentos privados, de orden interior de la industria, que no están afectados por la Ley.

Si es algún momento usted es molestado sobre estos extremos por algún Inspector del Timbre, le rogamos nos

POR SEGUNDA VEZ SUSPENDE EL GOBIERNO LAS REUNIONES Y MITINES POLITICOS

CONSTRUCCION DE VIA INTERNACIONAL DESDE LA FRONTERA FRANCO-ESPAÑOLA, PASANDO POR CATALUÑA, VALENCIA

Solamente se requiere para esta vía la construcción del tercer carril, que el Alcalde quiere en seis meses

LAS DIFICULTADES PARA EL ANCHO INTERNACIONAL

Veintitrés consejeros de la Compañía del Norte, entre ellos el Conde de Güell, han tenido una importante sesión

BARCELONA, Mayo 6. (ST.)—En el despacho del Alcalde y presididos por el Conde de Güell, se reunieron el Marqués de Alonso Martínez, presidente del Consejo de Administración de la Compañía del Norte, barón de Satrústegui, señores Gamazo, Echevarría y Urquijo. En representación de Valencia asistieron el teniente de Alcalde Conde de Berbedel, y el concejal señor Cardona, y en representación del Ayuntamiento y Diputación de Castellón, el conde de Berbedel.

El marqués de Alonso Martínez, en nombre de la Compañía del Norte, puso de relieve que el deseo de la Compañía se ha patentizado siempre por la realización de la vía internacional con la construcción del tercer rail. Demuestra este interés, con la electrificación de las líneas de Manresa y San Juan de las Abadesas, y la doble vía en el trayecto Valencia-Játiva-Valencia.

El conde de Berbedel manifestó que Valencia tiene un tráfico de 200 vagones, que transportan 100.000 toneladas al mes, y que con el tercer carril internacional se aumentará el tráfico.

Para la construcción del tercer carril no se oponen otras dificultades que la que opone el contratista de las obras, de hacerla en seis meses como desea el Alcalde de Barcelona.

La realización de la vía internacional, merced a la construcción del tercer carril, puede llegar a ser un hecho, y será asunto a estudiar en nuevas reuniones del Consejo.

Respecto al establecimiento del servicio con el ancho internacional, no hay dudas que ofrece dificultades, debidas principalmente al Estado y al Ayuntamiento de Barcelona. La Compañía tiene en marcha las obras y está construyendo puentes, pero algunas obras están aún pendientes de la aprobación del Estado y no se pueden emprender por falta de este trámite. La nueva estación del Norte que se ha de levantar en Barcelona no se puede comenzar hasta que el Ayuntamiento dé la nueva rasante y la anchura definitiva que ha de tener la calle Vilanova, y no podrá realizarse el tráfico normal por la vía internacional mientras no se supriman los pasos a nivel de las calles.

Dentro de dos meses estará terminada la estación de la plaza de Cataluña, que comunicará con el metro transversal y permitirá que los trenes de Francia puedan atravesar subterráneamente toda Barcelona y proseguir el recorrido a Castellón y Valencia, una vez que esté concedido el tramo internacional hasta la región levantina. Esta estación será monumental y tendrá la bóveda plana más grande que se ha construído en Europa y la segunda del mundo.

En cuanto a Valencia y Levante, la importancia de la mejora es enorme para toda la región, pues facilitaría en gran manera la exportación de frutos, cebolla y naranja, evitando el taponamiento a veces de miles de vagones que ahora se produce por el trasbordo de Port Bou.

LOS CONSEJEROS DEL NORTE

BARCELONA, Mayo 6. (ST.) — Han celebrado los consejeros de la Compañía del Norte dos reuniones en el Banco Hispano Colonial. Los consejeros, en número de 23, procedentes de Madrid, Bilbao y París, trataron diferentes asuntos. A la reunión asistió también, como consejero, el alcalde, conde de Güell, que habló del tercer carril y de los beneficios que la compañía aporta a Barcelona. El señor Satrústegui ofreció un banquete a sus compañeros y pronunciaron breves discursos, el marqués de Alonso Martínez, el barón de Satrústegui y el conde de Güell. Por la tarde visitaron las obras de la estación subterránea de la plaza de Cataluña.

LA UNION DE LAS JUVENTUDES DE LAS IZQUIERDAS

La gestionan varios grupos numerosos de jóvenes catalanes

INTELIGENCIA REPUBLICANA

Besteiro habla en París de la organización socialista

BARCELONA, Mayo 6. (ST).—Varios grupos numerosos de jóvenes catalanes organizan actualmente las juventudes de izquierda con el fin concreto de laborar por la propaganda de la inteligencia republicana A este fin están constituyendo la Unión de Juventudes de Izquierdas cuyos estatutos están pendientes de aprobación por el Gobierno civil.

Ha sido nombrada una Junta provisional integrada por varios jóvenes,algunos de ellos, abogados.

Constituyen la Unión de Juventudes de Izquierdas, elementos de diversas agrupaciones y matices políticos dentro de las tendencias izquierdistas, que sin abdicar de sus peculiares ideas, creen imprescindible por toda labor fructífera una cohesión articulada entre todos los demócratas.

BESTEIRO HABLA EN PARIS

PARIS, Mayo 6. (ST).—"La Republique", periódico radical de París, publica una "interviu" celebrada por uno de sus redactores con el "leader" del partido socialista español señor Besteiro, a quien expone un programa de progreso social y hace resaltar la fuerte organización del partido socialista, que contrasta grandemente con el desórden y el desarreglo actual en los círculos gubernamentales españoles.

El señor Besteiro reclama la extensión a los trabajadores del campo de las reformas introducidas por el general Primo de Rivera en beneficio de los obreros de las ciudades; preconiza la transformación radical del ejército y exhorta a la Corona a emprender resueltamente el camino del progreso social.

—Juan Sericocid, motorista del tranvía 145 de la línea de Jesús del Monte-San Juan de Dios, denunció a la policía que transitando en dirección a la Habana, se le interpuso el auto 3051, ocasionándole averías al tranvía, sin que pudiera apreciar su valor.

NI EL MITIN DE MARCELINO DOMINGO ANUNCIADO PARA MAÑANA JUEVES, NI EL BANQUETE DE LOS ROMANONISTAS

Los miembros del Partido Liberal decían anoche que el Conde de Romanones, anunciaría una nueva combinación política

EL REY, INFORMADO DETALLADAMENTE DE LO OCURRIDO

La Embajada Española en Washington da dado una nota sobre los sucesos ocurridos en España que califica de lamentables

MADRID, Mayo 6. — ((AP)—Por segunda vez durante su administración, el gobierno del general Berenguer suspendió esta noche temporalmente todas las reuniones y mítines políticos en España.

Después de dar cuenta en un Consejo extraordinario de ministros de los desórdenes ocurridos entre los estudiantes desde el jueves de la semana pasada, el general Marzo, ministro de la Gobernación, declaró que todos los mítines políticos, cualesquiera sea su clase, quedaran prohibidos por el momento a fin de impedir que ciertas facciones perturben la tranquilidad pública.

La agitación de los estudiantes contra la monarquía y a favor de la república ha culminado en motines durante los tres últimos días.

Como resultado de la decisión del Consejo de ministros, no se autorizará la conferencia que tenía anunciada el exdiputado Marcelino Domingo en el Ateneo para el jueves próximo. Los liberales del Conde de Romanones tampoco podrán celebrar el banquete que habían organizado para el 25 de este mes, a menos de que para entonces se haya revocado este acuerdo.

La primera vez que el gobierno suspendió las reuniones y mítines fué en Febrero, después que el exprimer ministro don José Sánchez Guerra atacó al Rey Alfonso e indicó que aprobaba la forma republicana de gobierno para España. Al discursa de Sánchez Guerra sucedieron refriegas y desórdenes políticos.

Creyendo que España podía volver a gozar de libertad política, el gobierno levantó poco después la prohibición.

Sin embargo, el regreso de don Miguel Unamuno, ex-rector de la Universidad de Salamanca, a quien se ha dado sin oposición la cátedra de Historia de la Literatura y Lengua española en dicha Universidad, con el objeto de acallar a sus partidarios, ha servido para que se reanuden los desórdenes políticos. Cincuenta personas fueron heridas en la manifestación que se había organizado para recibir al descontento catedrático y su conferencia fué motivo de nuevos y más graves desórdenes.

La Escuela de Medicina de San Carlos, donde los estudiantes chocaron ayer con la policía, resultando un obrero muerto y como quince heridos, permaneció cerrada hoy por orden del gobierno y fuertes contingentes de policía guardaban el edificio para impedir la repetición de los hechos.

El general Berenguer y el ministro de Gobernación visitaron al Rey Alfonso para informar detalladamente al monarca de lo sucedido.

Los miembros del partido liberal decían esta noche que el Conde de Romanones, jefe del partido, anunciaría una nueva combinación política en el banquete del 25 de este mes en el Palace Hotel. Ha causado gran interés el anuncio, pues el conde era enemigo cordial de la dictadura que cayó y el mes pasado visitó al Rey Alfonso por vez primera en más de seis años.

'ABC' Y 'EL DEBATE' LAMENTAN LOS SUCESOS

MADRID, Mayo 6. — (AP — Los periódicos 'ABC', 'El Debate' y otros se lamentan de los sucesos ocurridos el lunes entre los estudiantes y la policía, expresando opiniones favorables a que renazca la tranquilidad, reconociendo la injusto de la actitud de quienes en los momentos actuales perturban el orden, impidiendo que se restablezcan las libertades, como es propósito del gobierno.

Créese que Unamuno regresará a Salamanca al objeto de evitar las manifestaciones que ha ocasionado su presencia en Madrid.

Por otra parte se dice que el gobierno no autorizará más actos políticos por el momento a fin de evitar la repetición de los hechos pasados.

Aunque las precauciones son muchas, el gobierno ha declarado que evitará todo pretexto de desorden, aunque está dispuesto a restablecer el orden, si se altera, con toda energía.

CONSEJO DE MINISTROS ADMINISTRATIVO

MADRID, Mayo 6. — (AP) — Hoy se celebró Consejo de Ministros de carácter administrativo, aunque se cambió impresiones acerca de los últimos acontecimientos, manifestando después a los periodistas el general Marzo, Ministro de la Gobernación, que se confirmaba la suspensión de todos los actos políticos preparados, entre ellos la conferencia de Marcelino Domingo en el Ateneo, fijada para el jueves, y el banquete liberal del 25 de Mayo.

NOTA DE LA EMBAJADA EN WASHINGTON SOBRE LOS DESORDENES DE MADRID

WASHINGTON, Mayo 6. — (AP) —El señor Alejandro Padilla y Bell, Embajador de España en los Estados Unidos, calificó hoy de "lamentables" los desórdenes estudiantiles de Madrid, ocurridos el lunes.

El Embajador publicó también un cablegrama recibido de su Gobierno, que dice:

"Aunque la intranquilidad entre los estudiantes de la Universidad general de Madrid fué motivo de los desagradables incidentes de ayer, en los que resultó muerto un obrero y varios heridos, y aunque el Gobierno de Su Majestad, que lamenta los sucesos, tendrá que adoptar medidas para el restablecimiento del orden, no se debe dar importancia a lo ocurrido.

"Moral y materialmente el orden es completo en toda España, y el Gobierno de Su Majestad ratificó en el Consejo de Gabinete celebrado ayer, el propósito de continuar tranquilamente la misión de respetar la libertad y de restablecer el régimen constitucional".

El Embajador Padilla se refirió después a otro telegrama oficial diciendo que durante el Día de Mayo el orden fué inalterable en toda España, y que al llegar el señor Miguel de Unamuno a Madrid, en la estación y en el hotel en que fué a residir, un grupo de sus partidarios pretendió causar desórdenes, aunque sin consecuencias de ninguna clase".

LA REFINERIA DE PETROLEOS QUE TENDRA TENERIFE

Han comenzado a llegar los aparatos y tanques para ella

CON MUCHA ACTIVIDAD

Falleció Fco. Bethencourt presidente de la Económica

SANTA CRUZ, de Tenerife, Mayo 6 (ST).—Ya se encuentra en este puerto la primera remesa de tanques y accesorios para la construcción de la importante refinería de petróleo que la Compañía Española de Petróleos está construyendo en Tenerife.

Los trabajos han entrado en una fase de gran actividad: los ingenieros de la Bethlehem Steel hace varias semanas que stán trabajando sobre el terreno, y por desarrollarse el programa dentro del plan establecido es seguro que muy pronto contará España con los medios industriales suficientes para refinar más de la tercera parte d los derivados del petróleo que consume, cuya producción pertenece a capitales españoles así como la industria que se está montando.

FALLECIO FRANCISCO BETHENCOURT

LAS PALMAS de Gran Canaria, Mayo 6 (ST).—Ha fallecido don Francisco Bethencourt de Armas, que actualmente era presidente de la Real Sociedad Económica de Amigos del País.

El finado fué alcalde de esta ciudad y vicepresidente del Cabildo Insular y se le consideraba como un patricio de grandes prestigios.

Su muerte ha producido dolorosa impresión.

—En el Hospital Municipal fué asistido de quemaduras de carácter menos grave, el chauffeur Santiago Prieto Rodríguez, natural de España, de 28 años de edad y vecino de Zanja 144. Declaró que al quedarse dormido en su domicilio, con un cigarro encendido, se prendieron unos papeles que había dejado sobre la cama, trasmitiéndose las llamas a las ropas que vestía, ocasionándose las quemaduras que presentaba.

Más de Seis Mil Detallistas Anoche en la Clamorosa Asamblea Que se Celebró en el Centro Asturiano

(Viene de la pág. PRIMERA)

Dió las gracias a cuantos les ayudan y pide que nadie use larga distancia.

Anuncia que hoy comienza la campaña entre los particulares.

EL DR. ORTEGA

Lee un telegrama de la Cámara de Comercio, de Camajuaní, ofreciendo su adhesión, retirando todos los teléfonos. Fustigó duramente a la Cuban Telephone y sus procedimientos.

EL DR. GUTIERREZ ALEA

Habla de la solidaridad que se advierte en este acto, pues puede decirse que está representado todo el pueblo. Se extiende en consideraciones sobre la labor llevada a cabo y su justicia. Se refiere a la Prensa, que ha laborado a diario en pró de la causa que allí les reune.

Se da cuenta de un telegrama de la Cámara de Comercio de San Antonio de los Baños, adhiriéndose a la campaña.

DR. RAMON ZAYDIN

Ocupa la tribuna el Dr. Ramón Zaydín, en nombre del señor Hornedo, cuyos méritos y aciertos periodísticos encomia, así como los motivos que tiene para defender en esta campaña a los detallistas, en frente de la poderosa compañía.

Dice que es con capital cubano y español, con el que escaló la cima en que se halla, y hoy quiere avasallar a los que con su sudor la ayudaron.

Dice que ha cobrado por todo, instalaciones, depósitos, y cuando más debía mirar por sus servidores, suprime a los cobradores, lanzando al hambre a miles de cubanos.

"La codicia rompe el saco" dice el refrán, y ahora este adagio puede aplicársela a la Cuban Telephone.

Agrega — que es necesario ganar la batalla. Será un inocente quien no se sume a la causa, y él anuncia que hoy retira el teléfono de su casa y el de su bufete.

Habla de la crisis, de la rebaja de los sueldos. Es ahora, añade, que quiere esta Compañía lanzar una carga más sobre el pueblo, privándole al mismo de un medio de cooperación social.

Ante la campaña de reajuste general, la compañía tiene que ir a un reajuste.

Da lectura a la recaudación de los últimos años, en un ascenso contínuo.

Termina pidiendo que se unan estrechamente todos, con la mayor solidaridad, y el triunfo será una realidad, llegando a la rebaja de tres y cinco pesos, que vuelvan a poner los cobradores, que no puedan cobrar por las instalaciones y que tengan que devolver los depósitos, con los cuales trabaja sin pagar interés.

Se refiere a las adhesiones, a la llegada allí esta noche del Presidente del Congreso por mediación del doctor José I. Rivero, lo que demuestra que todas las clases se suman al combate, en el que hay que triunfar o morir.

EL DR. ALFREDO CEBERIO

Habló en nombre del señor Emeterio Zorrilla. Dice que se han unido la dignidad y el civismo para interrumpir la campaña. Afirma que los momentos son de acción, y corresponde a todos cumplir el deber. Felicita a todos los que allí han demostrado lo que puede y representa el civismo de los hombres y de las colectividades.

EL DR. ALVAREZ ARCOS

Al escalar la tribuna, comienza diciendo que la Compañía está creando un conflicto al no dar recibo de los aparatos que le entregan, por lo que hay que fijarse en dicho problema, para que sea la Compañía la que cargue con la responsabilidad de ese conflicto.

Llama la atención sobre los que admitan los teléfonos, que deben ser denominados los "nikelados", comparándoles a los "plateados" de la guerra de independencia.

Da lectura a la moción que se somete a la consideración de la Asamblea contentiva de una Exposición al Honorable Sr. Presidente de la República, explicando el sistema adoptado por la Compañía, sin estar autorizada ni por la concesión, ni por las leyes, significando un atropello a los clientes; una violencia, y esperan la intervención del Gobierno para dar la solución a los que tienen de su parte toda la justicia.

Celebrar una manifestación en la que cada colectividad lleve sus estandartes y carteles con el nombre de la misma.

Mantener la campaña, organizando los comités de barrio.

Establecer la cuota de tres y cinco pesos mencionados, y que vuelvan a colocar los cobradores y exigir la devolución de los fondos.

EL SR. EMETERIO ZORRILLA

Pronuncia breves palabras anunciando que hoy se quitarán los teléfonos de La Polar, y que por lo tanto es esta la primera gran industria que se suma a la campaña contra la Cuban Telephone Co.

EL MITIN DE HOY

El señor Lucio Fuentes anunció que el primer mitin de barrio se celebrará hoy en Estrada Palma 45, en la Víbora, y los demás se irán dando a conocer por medio de la prensa.

Anoche, terminada la asamblea celebrada en el Centro Asturiano, una nutrida manifestación formada por mantenedores de la campaña de protesta, estudiantes y pueblo en general, en número incontable, se personaron frente al edificio del DIARIO DE LA MARINA, llenando la calle desde Zulueta a Prado, por Teniente Rey, aclamando incesantemente al DIARIO y a su Director doctor José I. Rivero.

Uno de los manifestantes, improvisado orador, habló en nombre de aquellos, manifestando su gratitud por la actuación del DIARIO DE LA MARINA en este asunto y, particularmente por su Director, doctor Rivero, para el que tuvo frases de encomio por la especial manera con que ha tratado el problema planteado por la Cuban Telephone, lo que mucho ha servido para la feliz solución que se le ha dado.

En nombre de los estudiantes habló uno de ellos, expresando el agradecimiento que laclase estudiantil siente por la brillante y diáfana labor del DIARIO DE LA MARINA, durante los últimos meses, que mucho ha servido para que sea respetado el derecho de reunión y para que se haya diafanizado el presente y porvenir de los cubanos, en cuanto al ejercicio de sus derechos.

El Dr. Rivero agradeció las frases dirigidas al DIARIO y a él, disolviéndose los manifestantes, dentro del mayor orden.

LA UNIVERSIDAD OBRERA OVETENSE

Don Manuel Llaneza dice lo que ha de ser dicho Centro

OVIEDO, Mayo 6. (ST).—La Prensa local publica unas declaraciones del secretario del Sindicato Minero de Asturias, don Manuel Llaneza, acerca de lo que será la Universidad Obrera.

En esta se darán clases de idiomas, legislación social y al propio tiempo se inculcará a los alumnos lo que es y representa el Sindicato. Todos los años serán enviados tres o cuatro alumnos a la Universidad Obrera Belga.

Las Universidades Obreras se establecerán en Mieres y Samá, y su principal objeto tenderá a la preparación de elementos propagandistas y directores de las organizaciones.

LA HABITACION DE P DE RIVERA

Los muebles de ella serán exhibidos en varias ciudades

BARCELONA, Mayo 6 (ST).—El señor Casals, presidente de la Obra del Mutilado de Africa, ha regresado de París, donde ha comprado en la cantidad de 26.000 francos el mobiliario de la habitación donde falleció el marqués de Estella.

Según ha dicho, el señor Casals piensa ponerse de acuerdo con las autoridades para organizar una exposición de dichos muebles en Barcelona, Sevilla Madrid y Jerez, destinando los ingresos a la Obra del Mutilado.

RUIZ DE ALDA CON BERENGUER

Su proyecto de hacer una revisión del catastro rústico

MADRID, mayo 6. (AP) El aviador Ruiz de Alda visitó hoy al jefe del gobierno, general Berenguer, para darle cuenta de los trabajos que realizó en Buenos Aires, tratando también del proyecto que tiene presentado al gobierno para hacer, por medio de la fotogrametría, la revisión del catastro rústico de España.

—En el Hospital Municipal fué asistida de lesiones de carácter grave, la señora Eulalia Díaz Puig, natural de Matanzas, de 31 años de edad, vecina de Ayesterán y Lombillo, que se produjo casualmente al chocar contra un árbol situado entre Ayesterán y Loma Blanca, el auto en el que viajaba y que conducía su esposo; debiéndose el accidente, al tratar su esposo de evitar el choque contra otro vehículo.

Menor Herido de un Balazo

Por otro menor que estaba tirando a los cangrejos

En la casa de socorros de Regla fué asistido Raúl Curbelo Rivero, de doce años de edad, vecino de 24 de Febrero número 2, en Regla, de una herida producida por proyectil de arma de fuego, en el muslo izquierdo.

Este menor se encontraba con otros, jugando en unos terrenos conocidos por el Mangle, cuando uno de sus compañeros, nombrado José Meléndez Batlle, de trece años y vecino de Martí 43, que llevaba una escopeta de salón, le apuntó con ella a un cangrejo, disparándole; pero con tan poca puntería, que el proyectil fué a alcanzar a Raúl.

Meléndez fué presentado ante el señor juez de guardia doctor Vivanco; autoridad que lo instruyó de cargos, entregándoselo a su padre.

LESIONADO EN UN CHOQUE

José Abad Cabello, de ochenta y cuatro años de edad, vecino de Esperanza 117, fué asistido en el primer centro de socorros, de graves contusiones por el cuerpo y fractura de la pierna izquierda, que sufrió transitando por Revillagigedo y Gloria, al ser alcanzado por el automóvil 39467, que manejaba José Morales Fornaris, vecino de Infanta 41, con motivo de haber chocado con el automóvil 7620 que era conducido por Andrés Echazo Valero, vecino de Neptuno 139.

Ambos chauffeurs fueron detenidos y presentados ante el señor juez de guardia; autoridad que los instruyó de cargos, remitiéndolos al Vivac.

LO QUE CONTIENE DE INTERESANTE LA GACETA

—Nombrando al doctor Salvador Massip, en su carácter de Presidente del Instituto Panamericano de Geografía e Historia, Delegado Oficial de la República ante el acto de entrega del Palacio donado a dicho Instituto por el Gobierno de México.

—Concediendo el Exequátur de Estilo a favor del señor Manuel Alvarez Reymundo, habilitándosele para desempeñar las funciones de Cónsul de España en Matanzas.

—Concédese también el Exequatur de Estilo, para ejercer funciones de Cónsul ad-honorem de Nicaragua en la ciudad de Cienfuegos, al señor Isidoro González Cabada.

—Disponiéndose se lleven a cabo operaciones de transferencias de crédito, para distintas atenciones de la Secretaría de Hacienda, diversas cantidades que en total suman $38,000.

—Trasnfiriendo, dentro del Presupuesto actual de la Dirección del Fondo Especial de Obras Públicas, la cantidad de $2,500, para varias atenciones de Obras Públicas.

—Para gastos diversos de Hacienda, también se transfieren $3,000 con cargo a «material y gastos diversos del servicio central de Hacienda».

—Se llama la atención a los administradores de Aduanas, para que «cuando el valor de las facturas no sea a base de tipo oro, tratándose de otras monedas, se ajusten al tipo de cambio oficial de la moneda depreciada que certifique el Cónsul respectivo en la factura consular».

—Relación de la Secretaría de Obras Públicas de empleados y haberes que devengan en la actualidad y que prestan sus servicios en dicha dependencia, de la clase de temporeros.

—Transferencias de créditos para atenciones de la Secretaría de Agricultura, Comercio y Trabajo, ascendentes a la cantidad de $16.049.50.

—Nombrando a los doctores Pablo Desvernine y Mariano Aramburo, Presidente y Vocal, respectivamente, del Tribunal que ha de presidir los ejercicios de oposición a la Cátedra de Profesor Titular de Derecho Civil, primer curso.

—Creando la Escuela Elemental de Comercio de la Ciudad de Camagüey, la cual se regirá por lo dispuesto en el decreto presidencial número 563, de 2 de Marzo de 1927.

—Citando el juzgado de primera instancia del Oeste al señor José Hilario Piñón y Molina, por ignorado domicilio, en la demanda que, sobre divorcio con disolución del vínculo civil, sigue su legítima esposa Rosalina Reyes, para que comparezca en los autos el próximo día 14, a las 9 de la mañana, al local del referido juzgado.

ES DESMENTIDA UNA INEXACTITUD

Quiñones de León. Expresiones suyas respecto a Sánchez Guerra

MADRID, Mayo 6. (AP).—El ministerio de Estado ha facilitado una nota diciendo que a raiz de haber publicado el señor Rafael Sánchez Guerra su libro sobre el movimiento revolucionario de Valencia, se dijo y se ha vuelto a recordar que el Embajador de España en París, señor Quiñones de León telegrafió al general Primo de Rivera diciendole que podía hacer de Sánchez Guerra lo que quisiera por que ni el gobierno francés ni la prensa francesa protestarían.

El señor Quiñones de León ruega que se haga constar sin reserva de ninguna clase la inexactitud de las palabras que se le imputan.

FUE MUERTO POR UN RECAUDADOR

Altercado motivado por no haber entregado lo recaudado

CORDOBA, Mayo 6 (AP).—El Recaudador de Rentas Municipales, Sr. Totoral, tuvo un altercado en la Intendencia con el secretario de la misma, al que dió muerte a tiros, hiriendo también gravemente al intendente. El hecho fue motivado por que el Recaudador no entregó el dinero que había percibido por concepto de multas y patentes.

Alberto Alvarez, chofer del camión 64746, vecino de Mercaderes 3, denunció a la policía que durante el trayecto de Concha número 3 a Concha y Fábrica, le hurtaron la mercancía que llevaba en su vehículo con destino a Mercaderes número 4; cuyo valor ignora.

UNA OBRERA MALTRATADA

Por compañeras en huelga, al salir de la fábrica de medias

Detenidos por la judicial dos individuos reclamados

El vigilante 1364, J. A. Valdés, arrestó en la tarde de ayer en la esquina de San Carlos y Desague, a las obreras de la fábrica de medias situada en Desague y Franco, que está en huelga, nombradas Avelina Jorge González, de 16 años, vecina de Rivera y Martí, en el reparto Sta. Amalia; Pastora Morani Gil, de 18 años y Agustina Arias Hernández, de Víctor Muñoz número 81, porque esperaron la salida de dicha fábrica, de la joven Josefina Fernández García, de 16 años, vecina de Monte 347, a la que maltrataron de obra, causándole lesiones de carácter leve, según certificado expedido por el médico de guardia en el segundo centro de socorro.

Las jovenes detenidas son empleadas de la fábrica de referencia pero como están en huelga, se apostaron convenientemente por los alrededores de la misma, en espera de que sallera a la calle, la nueva obrera, a la cual le pegaron.

Avelina, Pastora y Agustina, quedaron en libertad, por haber prestado fianza de 100 pesos cada una.

Con lo actuado se le ha dado cuenta al señor Juez Correccional de la Sección Cuarta.

USURPACION DE TITULO PROFESIONAL

Gloria Rodríguez, comadrona facultativa vecina de Paz y Corojo en el Cotorro, dió cuenta en la Judicial, que una mujer nombrada Candita Castillo, está ejerciendo la profesión de comadrona sin tener título profesional. Además la injuria y calumnia constantemente, pretendiendo hacerla salir del pueblo.

ESTAFA

Juan Manuel Rodríguez, apoderado de la "Firestine Tire Co", domiciliada en Concordia 179, dió cuenta que el cobrador Agustín Va, vecino de San José 12, en Luyanó, se apropió de cuentas por valor de $200.

DOS DETENIDOS

El Inspector Manuel Gómez, arrestó ayer a Florencio Pedroso Cejas (a) Lili y a Higinio Díaz González, (a) "El Guinero", porque ambos se encontraban reclamados por lesiones graves.

"El Guinero", apareció complicado en el crimen del chino Lao, ocurrida en Los Palacios, por acusarlo el autor material del hecho el conocido delincuente "Tngo", a quien la Audiencia condenó a muerte, absolviendo a los demás acusados.

OTRA ASAMBLEA DE TRIGUEROS

En el palacio provincial de Palencia se reunieron

PALENCIA, Mayo 6 (ST).—En el Palacio de la Diputación Provincial se celebró una asamblea de Diputaciones y de entidades agrícolas de Castilla y León, para tratar del problema de los trigos. Llegaron numerosas representaciones de los pueblos limítrofes, y asistieron representaciones de las Diputaciones de Santander, Burgos, Logroño, Soria, Segovia, Avila, Zamora, Salamanca, Valladolid y León, y de entidades agrarias de dichas provincias.

El salón estaba completamente lleno. Presidió el señor Díez Quijano, presidente de la Diputación de Palencia, con el alcade de esta capital y otras personalidades.

El señor Díez Quijano habló de la grave crisis agrícola actual y de las medidas tomadas para combatirla. A continuación hicieron uso de la palabra los representantes de Salamanca, Zamora, Valladolid y otras provincias. Después se nombró una Comisión para que formulara más conclusiones, que fueron aprobadas en la sesión de la tarde.

—Orestes Enriquez López, de siete años de edad y vecino de Salud 141, sufrió lesiones de carácter menos grave al ser arrollado frente a su domicilio por la bicicleta que montaba Joaquín López, mensajero y con domicilio en Estévez 55.

DIA TRANQUILO AYER EN MADRID

En varias universidades se trató de promover huelgas

MADRID, mayo 6. (AP) Ha transcurrido tranquila la mañana en esta capital, sin que se registraran nuevos desórdenes estudiantiles. Fuerzas de policía custodian los edificios universitarios, donde han quedado suspendidas las clases indefinidamente, como consecuencia de los escándalos de ayer.

De Salamanca informan que los estudiantes de aquel centro universitario, creyendo que algunos compañeros suyos de Madrid habían sido arrestados, trataron de aprovechar el pretexto para celebrar manifestaciones y organizar una huelga de protesta; pero desistieron de sus proyectos en vista de las terminantes declaraciones del ministro de la Gobernación.

Lo mismo ocurrió con los alumnos de la Universidad de Santiago de Compostela.

La Federación Universitaria Escolar, organizadora de la recepción a Unamuno, ha publicado una nota diciendo que totalmente ajena a las algaradas estudiantiles, las que condena enérgicamente. Los socialistas por otra parte, han publicado también una nota rechazando toda responsabilidad por el hecho de que algunos obreros participaran en los disturbios estudiantiles.

El Campeón de los Comedores

En una ocasión había engullido diez huevos con sus cáscaras

PASAJES, Mayo 6 (ST).—Ha fallecido repentinamente un conocido barrendero apodado Ollagarri, que tenía fama de ser hombre de mucho comer y que por una apuesta se había comido diez huevos con cáscara y todo y se bebió litro y medio de vino.

Las Sociedades de los Azucareros

Cuatrocientos cincuenta y seis millones de pesetas

MADRID, Mayo 6. (ST).—Se ha anunciado oficialmente, por la dirección de estadística, que el capital invertido en toda España en Sociedades Azucareras, de remolacha y caña, asciende a 456 millones de pesetas.

SOBRE EL PROYECTO DE EMPRESTITO A HUNGRIA

BUDAPEST, Hungría, mayo 6. — (AP). — El Ministro de Hacienda Wekerle presentó hoy al Parlamento un proyecto de ley autorizando un empréstito extranjero de 87 millones de pesos, el que será invertido en los ferrocarriles del Estado, carreteras, reorganización de instituciones de crédito y obras públicas diversas.

La garantía del empréstito se basará probablemente en los ingresos de aduanas, monopolios del tabaco y de la sal, e impuesto del azúcar.

E. P. D.

El Señor Manuel Cao Cortiñas

HA FALLECIDO

Y dispuesto su entierro para hoy miércoles 7 de Mayo a las 4 de la tarde, su esposa e hijos que suscriben en su nombre y demás familiares, suplican a las personas de su amistad se sirvan acompañar el cadáver desde la capilla de la Quinta La Covadonga hasta el Cementerio de Colón, favor por el cual les quedarán eternamente agradecidos.

Habana, 7 de Mayo de 1930.

Cándida Moya Vda. de Cao e hijos (ausentes) Lucas Cao, Vicenta Cortiñas (ausentes), Concepción, Dolores (ausentes) y Jesús Cao Cortiñas, Jesús Pérez Cortiñas, Teresa Vega, Viuda de Pérez, Pedro Griffol, Carmela Suárez, Obdulia Suárez de Suárez, Manuel Fernández Veiga, Benigno Pardo, Francisco Bartroli, José González, Rafael Fernández, Jesús Pernas Sanjurjo, Antonio Lage, Manuel Suárez, José M. Lage, Dr. Martínez Díaz, Dr. Pedro A. Castillo.

J. PEREZ Y CO.

E. P. D.

El Señor Manuel Cao Cortiñas

Hermano de nuestro gerente Sr. Jesús Cao Cortiñas

HA FALLECIDO

Y dispuesto su entierro para hoy miércoles 7 de Mayo a las 4 de la tarde, suplicamos a las personas de nuestra amistad, acompañen el cadáver desde la capilla de la Quinta La Covadonga hasta el Cementerio de Colón, favor por el cual les quedaremos eternamente agradecidos.

Habana, 7 de Mayo de 1930.

J. PEREZ & C.

MAYO 14 MIERCOLES **EL DIA** Reaparecerá el gran diario que los buenos ciudadanos desean.

M.E.C.D. 2016

INFORMACION TELEGRAFICA Y TELEFONICA A TRAVES DE LA REPUBLICA

POR EL ADMINISTRADOR JUDICIAL DEL LIMONES SE RINDE INFORME AL FISCAL

Niega veracidad a la noticia de que se haya ordenado el desalojo de las viviendas, ni molestado a los obreros

MATANZAS, Mayo 6. — DIARIO, Habana. — El Fiscal de esta Audiencia, doctor Manuel de Para, que en representación del Estado ha interpuesto el juicio hipotecario contra la Compañía propietaria del Central Limones, ha recibido un escrito del Administrador Judicial de dicho Ingenio, señor Leopoldo Alemán Machado, en el que informa: que con fecha 22 de Abril próximo pasado, nombró su auxiliar al señor Antonio Díaz, y como serenos a los señores Manuel Baró y José Cruz, cuyos nombramientos fueron aprobados por el señor Secretario de Hacienda.

Que no es cierto que el mencionado Díaz exigiera militarmente, ni en ninguna otra forma, el desalojo de las viviendas de dicho Central, ni que se haya molestado tampoco para nada a los obreros y empleados que allí tienen su residencia.

Consigna asimismo, que el día anterior al de tomar posesión de su cargo, tuvo conocimiento de que se quería dar un escándalo contra el Gobierno en el Ingenio, haciendo que protestaran sesenta o setenta personas que esperan, hace dos o tres meses, que la refinería comience a funcionar.

Que enterado de este particular, se entrevistó con los jefes de la citada refinería, nombrados Agustín Fraginals, Jefe de Máquinas; Eugenio Piñón, Jefe de la fabricación de azúcar y Jorge Maesden, Jefe de la Planta Eléctrica, a quienes les hizo saber que tomaba posesión como Administrador Judicial y que nadie estaba autorizado para hacer funcionar la refinería, rogándole que ellos hicieran saber tal cosa a todo el personal a sus órdenes.

Agrega el señor Alemán que días después, y estando él ausente, el Capitán del Ejército Nacional, Morales Broderman, se entrevistó con José María Guerra, Jefe de Campo, también empleado de dicha Compañía, quienes le dijeron al expresado militar que ellos no habían sido molestados en lo más mínimo y que nada anormal había ocurrido en el batey del Central.

Con dicho informe el Administrador Judicial desea desvirtuar la denuncia que varios individuos formularon al Secretario de Hacienda, referente a que el señor Alemán Machado y sus subalternos, habían ordenado a los obreros y personal del ingenio el desalojo de las viviendas con procedimientos violentos.

ROBO A UNA TURISTA AMERICANA

La turista americana Miss Emezavth Wronmyg Morgan denunció en la tarde de ayer a la Policía que en las alturas de Monserrat un menor le había sustraído una cartera que contenía cincuenta o sesenta pesos.

Iniciadas las averiguaciones correspondientes ha sido detenido el menor, nombrado Frangelio Guerrero, domiciliado en Salamanca 11, ocupándosele encima la suma de veinte pesos, diciendo que le había dado a Luciano Reyes y a otras personas, el resto del dinero.

El acta de la denuncia fué remitida al Juzgado Correccional, entregándose el menor Guerrero a sus familiares.

SE LESIONO GRAVEMENTE UN INDIVIDUO CORTANDO YERBAS

En el Centro de Socorros ha sido asistido el ciudadano de la raza negra Miguel Sanabria, natural de Jibacoa, de 83 años de edad y vecino de San Fernando 37, presentando la sección completa del cuarto y grueso artejos del pie izquierdo y cuyas heridas databan de más de ocho días.

Declaró que se había producido esas heridas en los momentos en que cortaba yerbas.

Dado el estado de gravedad en que se halla el paciente, por su abandono en la curación, fué trasladado al Hospital Civil de esta ciudad, dándose cuenta del hecho al Juez de Instrucción.

CONCLUSIONES

El Fiscal de esta Audiencia, doctor Valiente y González Pumariega, acaba de formular su escrito de conclusiones provisionales en la causa 276, del año en curso, del Juzgado de Instrucción de esta ciudad, solicitando para el procesado Asunción Gómez Gazmuri, la pena de un año, ocho meses y 21 días de prisión correccional, por un delito de lesiones graves.

SEIS AÑOS POR UN ROBO

El propio Fiscal ha formulado también conclusiones en la causa 83 de este año, del Juzgado de Instrucción de Cárdenas, por robo, solicitando para el procesado José Fermoso Fuentes la pena de seis años de prisión, y cuatro meses para Juan Ojeda García, Luis García Serra, Joaquín Chuí e Ismael Lima, como encubridor. — **Alberto LOVIO**, Corresponsal.

CONVENCION DENTAL EN STGO. DE CUBA

En la Clínica "Los Angeles" se celebrará con lucidos festejos

SANTIAGO DE CUBA, mayo 6. — DIARIO, Habana. — Para el día once de este mes está anunciada la inauguración de la Convención Dental de Cuba, la cual tendrá su sede en la magnífica Clínica Los Angeles de esta ciudad, durante los días once, doce, trece, catorce y quince.

El programa preparado para estos actos comprende diversas actividades y festejos que harán resultar sumamente lucida esta Convención. Ayer se celebró en la Granja Escuela Carlos M. de Céspedes, de esta ciudad, una gran fiesta agropecuaria, con notable concurrencia de agricultores y distinguidas personalidades. El doctor Armando Rodríguez Cáceres, pronunció una brillante conferencia. — **Matías Vega**.

—Al caerse de la escalera del Hospital Municipal, se produjo lesiones de carácter menos grave, Francisca Puig Ravelo, de 84 años de edad y vecina de M. Suárez 254.

Petición Fiscal Para un Chofer

Santiago de Cuba, mayo 6. DIARIO, Habana. (Por radio). El Fiscal de la Audiencia formuló conclusiones provisionales contra el procesado José Dominicis, en causa número 55 de 1930, del Juzgado de Instrucción de Holguín, por imprudencia temeraria, interesándole un año, un día de prisión correccional y mil trescientos pesos de indemnización. Este procesado era chofer de la máquina Chevrolet, la cual era de su propiedad y la conducía la madrugada del 22 de enero, llevando siete personas del poblado de San Germán al de Rey, y ya en la carretera y a mitad del camino y con conocimiento de que no iba bien dicho vehículo, imprimió al mismo gran velocidad, y al safársele una rueda no pudo contenerlo, sufriendo en la volcadura lesiones gravísimas José Rodríguez Fernández, a consecuencia de las cuales falleció, Cucha Fernández, que tardó en sanar 25 días, quedándole defecto físico y funcional a esta última de carácter transitorio, y Melba Pérez, José Martínez y Jaime Olivella que tardaron en sanar tres días, así como el chofer que tardó en sanar 40 días.

Matías Vega.

FUE PUESTO EN LIBERTAD EL CHINO QUE SE SUPONIA AUTOR DEL CRIMEN

Los médicos forenses dictaminan que las lesiones de J. Lang, no fueron causadas en reyerta. Por falsedad en Matanzas

MATANZAS 6 mayo. DIARIO. — Habana.

Esta tarde fué puesto en libertad el asiático Antonio Cheng acusado como presunto autor del asesinato de José Lang, por no existir pruebas concluyentes contra el mismo y haber dictaminado los médicos que las lesiones que presentaba no habían sido producidas en reyerta, tratándose de un procedimiento curativo de masaje que usan los chinos para quitarse la fiebre.

El vigilante Pedro Arango que presta sus servicios a las órdenes del Juez de Instrucción se trasladó hoy a esa capital conduciendo todas las ropas, armas etc., que fueron ocupadas en el cuarto del crimen y en la casa del sereno Padrón con manchas al parecer de sangre, para que sean debidamente analizadas en el laboratorio Nacional.

El Juez de Instrucción Dr. Manuel Fernández Feito ha radicado esta tarde la causa 366 del año actual contra el Jefe de Sanidad Local Dr. Amado Rodríguez Rizo y otros por los delitos de falsedad en documento Oficial, prevaricación y negociaciones prohibidas a los empleados públicos, a virtud de denuncia formulada ante el Fiscal de la Audiencia por el señor José Soler, de la que dimos cuenta oportunamente.

Alberto LOVIO.

OBREROS DE CRUCES EN GRAN ASAMBLEA

Se reunieron ayer tarde y designaron un Comité gestor

CRUCES, mayo 6. — DIARIO, Habana. — En el edificio de la Hermandad Ferroviaria de Cuba se encuentran reunidos en este instante, oyendo las explicaciones que da el señor Francisco R. Gattorno, presidente de la Asociación Nacional de la Industria Azucarera, un gran contingent ede obreros, los cuales han dejado constituído su Comité Gestor para la asamblea magna que habrá de celebrarse en Cruces el día 16 del actual. Dicho Comité quedó integrado como sigue:

Presidente: Salvador Villarreal; vicepresidente: Nicolás Avalos; secretario: José L. Avalos; vice: Ramón Ledo; vocales: por el Central Caracas: Arturo Ruiz Rubén, Piloto González Alvarez; Arnulfo Bueno; José M. Delgado; Carlos Velas y Carlos Funes; por el San Francisco; Manolo Jover; Luis Susarte; por el Catalina: Ramón Vázquez; Isidro Fernández; por el San Agustín; Narciso Bisbal; por Pastora, Domingo Capito; Miguel Angel Tabuenca. Por el Hormiguero: Gustavo Gravau. Por otros Ingenios y Ferroviarios: Juan Quirós; Salvador San Juan; Leopoldo Alemán; Ignacio Amador; Elio Puentes; Luis Rodríguez.

El entusiasmo de los azucareros en pro de la aprobación de su Ley de Retiro es indescriptible. — **Sarría**, Corresponsal.

—Fablo Lugo, vecino de Atlanta 41, en Arroyo Apolo, sufrió lesiones de carácter menos grave al darle cranque a un automóvil-camión que trabaja en 23 a I.

INSPECTOR ESCOLAR VISITA LAS AULAS

Las escuelas de Las Martinas presentan buena organización

LAS MARTINAS, Mayo 6. DIARIO Habana.—Las aulas de las escuelas de este pueblo fueron visitadas en el día de hoy por el activo y celoso inspector provincial doctor Rodríguez Contreras, en compañía del señor Canal, secretario de la Junta de Educación de Guane. El doctor Rodríguez Contreras, después de inspeccionar detenidamente todas las aulas, salió altamente satisfecho de la brillante organización de la escuela que tan dignamente dirige el señor Prieto; el cual es secundado con eficiencia por un culto cuerpo de profesores. —CORRESPONSAL.

SALIO EL "PATRIA" RUMBO A PLAYITAS

Lleva a los exploradores que cubrirán la senda del Apóstol

STGO. DE CUBA, mayo 6. — DIARIO. — Habana. — A las cinco de la tarde de hoy zarpa con rumbo a Playitas, el buque escuela de la Marina Nacional "Patria" que conduce a los exploradores que van a recorrer la "Senda del Apóstol". Van en el "Patria" numerosas personas, entre ellas el Comandante Silvay el Comandante del Ejército Nacional Cabrales, Jefe Militar.

Los exploradores harán el recorrido que hizo Martí desde Playitas a Dos Ríos. Este acto, que resultará un homenaje patriótico a la memoria del Apóstol, ha sido organizado por los masones, la Escuela Moderna y otros valiosos elementos de esta capital oriental. Espérase que el recorrido constituirá un verdadero éxito para los exploradores.

Matías VEGA.

Fuerzas de Policía Están sin Cobrar

SANTA CLARA, mayo 6. — DIARIO, Habana. — Hasta este representante del DIARIO DE LA MARINA en esta ciudad llega el clamor de todo el Cuerpo de la policía municipal a quien el Ayuntamiento adeuda sus haberes correspondientes a los meses de marzo y abril pasados. Laméntase grandemente que no se hayan atendido esas preferentes obligacinoes; el señor secretario de Gobernación, por una circular, hace saber que deben ser resueltas con urgencia.

Se espera que la buena administración del alcalde señor Ugarte, resuelva urgentemente la necesidad indicada. — **Armando Machado.**

LOS FERROCARRILES UNIDOS SE HALLAN PRECISADOS A REDUCIR SUS SERVICIOS

Según manifiesta su Administrador al Alcalde de Sagua, tendrán que reducir los trabajos de la compañía a su mínima expresión

SAGUA LA GRANDE, mayo 6. —DIARIO, Habana. — El señor Luis Vega Pérez, alcalde municipal, en atento escrito me traslada el siguiente telegrama que en el día de hoy le pasara el señor administrador de los ferrocarriles Unidos de la Habana y Almacenes de Regla Limitada:

—Me sería muy grato acceder a los deseos de usted y de la distinguida concurrencia indicada en su telegrama, que me honro en contestar, proporcionando trabajo a los vecinos del Término de Sagua; pero desgraciadamente ha llegado la hora en que, debido a la fuerte depresión financiera reinante la compañía que represento, la igual de todas las entidades comerciales, se ven en la imposibilidad de continuar efectuando trabajos y prestando servicios que, desde hace varios años, vienen dejando pérdida y mientras perdure la presente situación y mientras se permita que continúe en forma ilimitada la competencia por carreteras, no le queda a los ferrocarriles otro remedio que el de reducir sus servicios a la mínima expresión consecuente con las necesidades del público.

Lo que tengo el honor de trasladarle a Vd. para su conocimiento.

Mucho lamenta el pueblo de Sagua la actitud asumida por los Ferrocarriles Unidos y creo que las entidades locales deben de hacer un esfuerzo para lograr que dicha empresa no se lleve de esta localidad sus talleres, lo que traería aparejado consigo mayores males. — **Isoba**, corresponsal.

MUERE DE TETANOS UNA JOVEN EN EL HOSPITAL SAN FERNANDO, DE COLON

El padre de la fallecida, hace una grave denuncia contra el médico del hospital que la asistió. Indignación del pueblo

COLON, Mayo 6. DIARIO, Habana.—Coméntase en esta ciudad un caso de gravedad extrema que debe investigarse para depurar responsabilidades. Ante la policía municipal ha presentado el Sr. Marcelino Díaz, denuncia contra el Director del Hospital de San Fernando, Dr. Enrique Pascual, exponiendo que el 29 ultimo, después de miles de suplicas, obtuvo ingreso en aquella dependencia su hija Francisca Díaz Falcón, a la que se le fracturó un brazo en su domicilio, finca cercana esta ciudad. Que al día siguiente, como notara en la niña raras contracciones, le llamó la atención al médico quien le contestó que aquello no tenía importancia. Al otro día eran visibles las señales de espasmos. El médico le dió una receta para que venciendo todas las dificultades, comprara suero antitetánico y que no pudo por carecer de recursos. Que regresó al Hospital donde le informaron que su hija había muerto por lo que formula denuncia, acusando como responsable de la muerte al médico del Hospital. El Juzgado de Instrucción dícese iniciará causa por homicidio por imprudencia. El pueblo indignado pide una investigación amplia por personal garante de la Secretaría de Sanidad. Estaremos al tanto de este asunto que tiene conternado a los vecinos.

Torrens, Corresponsal.

DIVERSOS HECHOS EN SANTA CLARA

Denuncias de robos, amenazas, conclusiones y otros sucesos

SANTA CLARA, Mayo 6. — DIARIO, Habana. — Adelaida Jiménez Monteagudo, vecina de Máximo Gómez y Julio Jover, mayor de edad, de raza blanca, denunciaron que les sustrajeron del zaguan de su domicilio una caja conteniendo una vajilla de cristales finos, ignorando quién fuera el autor.

Pastora Díaz Jiménez, denuncia a su esposo Justo Jiménez, vecinos ambos de Flores y San Pedro, de que le ha quitado los hijos de su matrimonio.

Martina Ruiz Villegas, vecina de Ciclón y Marta Abreu, denunció la desaparición de su menor hijo Orlando Carballo, de nueve años, de raza mestiza, ignorando quién fuere el autor del secuestro.

José Claudio Terry, natural y vecino del Barrio de Baez, de oficio labrador, denunció a un jamaiquino conocido por "Sinsonte", de que le amenaza de muerte.

Mateo de Armas Martín, comerciante, vecino de Estrada Palma y San Pedro, denunció que anoche le robaron de su residencia gran número de artículos y víveres, habiendo fracturado la puerta de su establecimiento para cometer el delito.

El Fiscal Fabio Ortíz, formuló conclusiones en la causa procedente del Juzgado de Cienfuegos por un delito de lesiones graves, contra Florencio Beristain Condon, para quien interesa un año, ocho meses, veintiún días de prisión correccional. El procesado, en once de Febrero sostuvo un altercado en el poblado de Camarones con Miguel Ruiz y Fieredo, degenerando la cuestión en riña, produciéndole el Beristain lesiones graves al Ruiz quien necesitó de asistencia médica estando impedido de dedicarse a sus habituales ocupaciones.

El Fiscal Valentín Artal formuló conclusiones en causa por disparos, contra Antonio Alfonso Gutiérrez, procedente del Juzgado de Remedios, para quie ninteresa seis meses de arresto mayor.

El mismo Fiscal Artal, formuló conclusiones contra Manuel Alpizar Fred, por estafa, interesando cuatro meses y un día de arresto. — **Amando Machado.**

LA CARTA DE CAIÑAS RESULTA MUY GRATA

REMATES, mayo 6. — DIARIO, Habana. — Ha causado grata impresión en ésta la carta que aparece hoy en el DIARIO, que el doctor Fidel A. Caiñas dirige a los ilustres patriotas Mendieta y Méndez Peñate. Felicitamos al doctor Caiñas. — **José M. Buttary.**

UN EDIL JUZGADO EN JUICIO ORAL

Sus jueces le acusan de abandono de funciones

SANTIAGO DE CUBA, Mayo 6.—DIARIO, Habana.—Esta tarde se celebró en la Audiencia el juicio oral contra Luis Rey Ruiz, concejal del Ayuntamiento de Gibara, acusado por abandono de funciones y para quien interesa el Fiscal la pena de tres años, seis meses y 21 días de suspensión para cargo de concejal. El tribunal estaba integrado por los doctores Ricardo Ros, presidente; Norberto Mejías y Juan Francisco Torres, magistrados; representaba al Ministerio Fiscal el doctor Rodríguez Hernández y la defensa el doctor Felie Dumois Cárdenas.

La Cámara Municipal acusó en el mes de Septiembre del año 1928 a Rey Ruiz de haber abandonado sus funciones. Ruiz, al declarar dijo que nunca abandonó sus deberes de concejal y que solamente lo que hizo fué solicitar una licencia, acompañando un certificado médico. Agrega que en la actualidad desempeña su cargo de concejal. También declararon los testigos José Freyre Caballero, Hermenegildo Muñiz Corella y Francisco Sainz Rivas. El Fiscal mantuvo su acusación y el defensor solicitó la absolución.

Matías Vega.

—Fructuoso Pérez Rubaño, natural de España, de sesenta años de edad y vecino de 19 entre 26 y 28, sufrió lesiones de carácter leve. Se las ocasionó al arrollarlo en 23 y 26, el camión 64711, que era conducido por Jesús Rodríguez Silva, vecino de Guanajay.

MUCHAS CESANTIAS FUERON DICTADAS

En el Ayuntamiento de Santiago se decretaron más de cincuenta

SANTIAGO DE CUBA, Mayo 6. —DIARIO. — Habana. — El Alcalde Municipal de esta Ciudad, doctor Desiderio Arnaz, ha decretado más de cincuenta cesantías de empleados en las distintas dependencias municipales, con el fin de mejorar los servicios, según ha declarado. Sigue aún considerando otras cesantías que serán ordenadas de un momento a otro. Con ese motivo se nota entre los empleados del Municipio gran zozobra y malestar.

Matías VEGA.

El Monumento al Soldado Invasor.

El Alcalde Municipal, Dr. Miguel Mariano Gómez, ha conseguido de todos los espectáculos de la Habana, —teatros, cines, campos de sports—que dediquen a la idea de la Asociación de la Prensa, para levantar un Monumento en Mantua al Soldado Invasor, un tanto por ciento de las recaudaciones del día 8 del actual: mañana jueves.

Con el mismo fin se ha organizado un interesante partido de football en el estadium deportivo de La Polar.

Una idea muy patriótica, y una propaganda y organización muy eficaces.

El Encanto

FLORES.

Se ha recibido un gran surtido de flores propias para adornar trajes de spot y sombreros.

Flores de nacrolaque, paja, guarandol, muselina, pluma, celuloide, crin, piqué. En ramilletes, grupos o sueltas. Grandes o menuditas.

Para vestidos las hay desde 0.60.

Peinetas y Hebillas Para el Pelo En Todos los Tamaños.

HEBILLAS DE NACAR PARA VESTIDOS
GRAN SURTIDO. MUCHAS NOVEDADES.

El Encanto

Hoy y Mañana
ARTICULOS DE FELPA.

Toallas de muy buena felpa, blancas con franja de color. De 22 por 44 pulgadas. La media docena	2.90
De felpa suave y consistente, blancas con franja de color. De 24 por 48. La media docena	3.25
Muy dobles. Blancas. De 22 por 44. La media docena	3.60
De excelente calidad. Blancas con franja de color. De 25 por 51. La media docena	4.40
Muy esponjosa. En color y con dibujos. De 24 por 47. La media docena	5.30
Clase extra. Blancas. De 26 por 52. La media docena	6.75
Clase extra especial. Blancas o en color, con franja. De 24 por 48. La media docena	8.75
Sábanas para baño, blancas. De 40 por 60. Una	1.25
De mejor calidad, De 38 por 72	1.80
De superior calidad, blancas con ancha cenefa de color. De 44 por 64. Una	2.85
Batas de baño, para niños, de 4 a 14 años . . .	2.50

El Encanto

Primer Piso

La misma oferta en nuestra Sucursal de Camagüey

HOY

MEDIAS "GOTHAM"

HILO DE ORO.

La media elegante por excelencia y de insuperable duración.

De pura seda, tejido semi-grueso, calidad superior. En todos los colores de moda. Valían 3.00.

Ahora

2,00

Marca ENCANTO, muy recomendables por sus resultados. Tejido de seda muy flexible. Todos los matices. A

1,25. 1,50. 1,75. 2.00

El Encanto

Planta Baja

CAMISAS DE NOCHE.

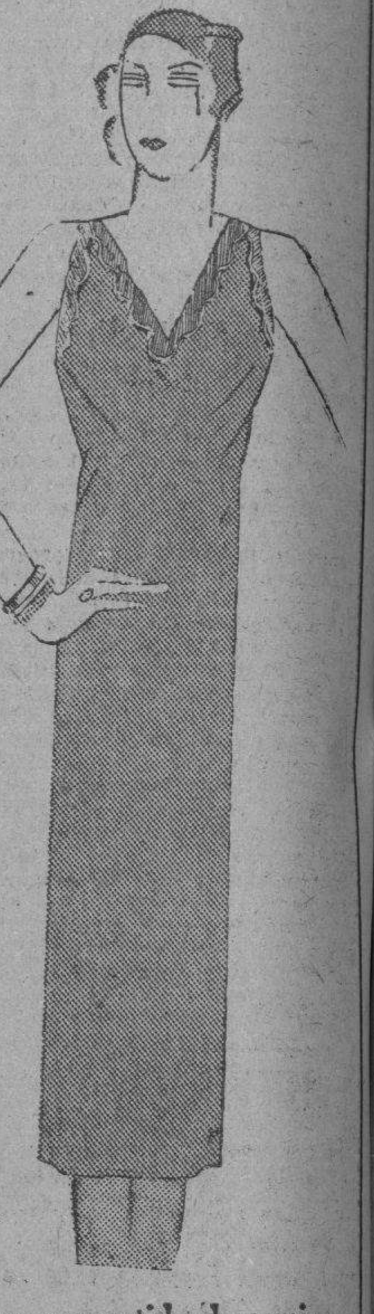

De linón.
De opal.

Segundo piso.

Hay un nuevo surtido de camisas de noche, confeccionadas con linón y opal, bordadas, adornadas con encajes ocre. Estilos muy nuevos. Precios muy económicos.

De linón, bordadas. En los colores rosa, azul, salmón y Nilo, y en blanco. Tallas del 36 al 40	1.35
Con bordados más finos	1.50
Con calados y bordados	2.25
De opal bellamente bordadas. En todos los colores. Tallas del 36 al 46	2.50
En forma de V, adornadas con encajes	2.75
Adornadas con encajes y bordadas 3.00 y . . .	3.25
En mejor calidad y con encajes ocre desde	3.50

Zapatillas de cuarto, nuevos modelos en raso, crepé y tisú.

El Encanto

Los mismos artículos en nuestra Sucursal de Camagüey

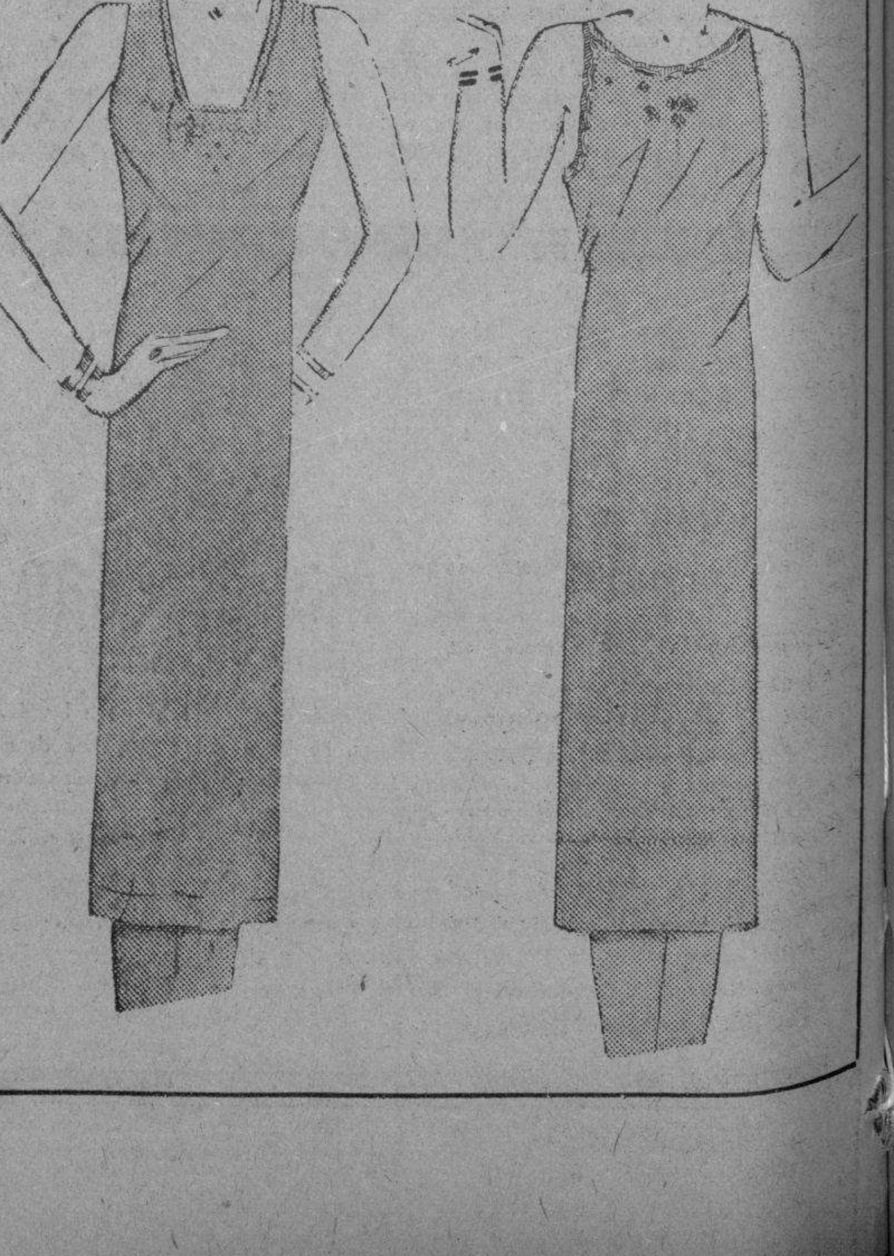

M.E.C.D. 2016

SECCION 2a

Redacción, Administración, Quejas, etc. (Centro Privado) M-7911.
IMPRENTA M-9665
MAQUINAS M-3450
A. CLASIFICADOS A-3333
RADIO M-7714

DIARIO DE LA MARINA

Redacción, Administración, Quejas, etc. (Centro Privado) M-7911.
IMPRENTA M-9665
MAQUINAS M-3450
A. CLASIFICADOS A-3333
RADIO M-7714

SECCION 2a

AÑO XCVIII — Acogido a la franquicia postal — LA HABANA, MIERCOLES, 7 DE MAYO DE 1930 — El periódico más antiguo de Cuba — PAGINA QUINCE

A Través de la Vida

Por Héctor de Saavedra

—Claro y Oscuro—

Un señor suscriptor que desea escribir correctamente el nombre de esos coches que andan por las calles, sin caballos que los tiren, y que parecen elefantes a la carrera, me hace el honor de consultarme si se dice "automóvil" o "automóbil", porque de las dos maneras lo ha visto escrito en los periódicos. No debía extrañarle hasta que no viera estampado: "artomauli", porque eso es frecuente; pero voy a satisfacerle, porque ello es cortés, y eso sí que no es abundante.

Lo primero que he hecho es recurrir a los diccionarios, que son las fuentes de donde proceden los sabios y eruditos modernos. Desde que existen diccionarios enciclopédicos, "ya no hay fronteras"—como dice un señor que se dedica a la política en persecución de un puesto—y cualquiera habla de Artajerjes Menon, como si hubiera comido con él, la tarde anterior.

Cuando estuvo aquí Sarah Bernhard en su primer viaje a las Indias Occidentales, se publicaba en un periódico de la mañana, (al día siguiente de la representación) el juicio crítico e histórico de la obra que se había puesto en escena la noche anterior. Era un derroche de conocimientos. Se decía hasta quiénes habían sido los actores que estrenaron "La Dama de las Camelias" y la "Phedra", de Racine, y los juicios que habían emitido acerca de estas obras los eminentes críticos, como Francesque Sarcey y Emmanuel Arene.

Todo el mundo (de la Habana) decía: —"¡Qué talento y qué ilustración la de ese periodista! ¡Y luego dirán que en Cuba no hay literatos como en Madrid y París!"...

El distinguido compañero mío sabía mucho, pero yo sabía dónde estaba la mamadera y con una mala intención que afortunadamente ya he perdido, escribí un artículo titulado: "El Diccionario de Larousse" y lo dediqué "A Fulano de Tal."

Se armó una chacota monumental y Fulano de Tal no se peleó conmigo por eso. El mundo ha seguido como ustedes lo conocen.

Pero vamos al grano: Los diccionarios no dicen cosa alguna acerca del **auto-móvil**, de manera que la constancia que voy a dar no está sacada de ninguna parte.

Paréceme que escribiéndose el verbo "mover", con "u de corazón", como decía mi abuela, y sus derivados: "movimiento", "movible", "móvil", etc., de la misma manera, no es cosa de que deba cambiarse la ortografía, porque se le anteponga una palabra que exprese que el movimiento es propio, generado de sí mismo, que es lo que significa "automóvil".

Después de esta explicación, con la que me he quedado tan satisfecho como si hubiera descubierto el Mediterráneo, agregué que el anunciante que menciona, y que escribe: **Automóbiles** traduce literalmente del francés la palabra "automobile", que conserva la raiz latina en la forma ortográfica, puesto que en la lengua madre el adjetivo "mobilis" expresa lo que va y viene con facilidad...

Ahora bien: si usted, como muchos que se encapuchan, escribe: **automóbil**, es como si escribiera: "Se bende bino"... Por mí hágalo. Pero si quiere comprar un automóvil, no se dirija a mí, sino al señor Director, que tiene uno que quiere vender y lo dá muy barato. Es para comprar un aeroprano, porque es bueno tener a mano uno de esos aparatos con que en un periquete se pone uno, por ejemplo, en el Cayo o en Wáshington si quiere volar más lejos.

Cuando vaya a Miami en uno de los espléndidos aviones que tiene esa Compañía que ha establecido el servicio, diré sinceramente si el viaje es o no bueno y divertido y si hay alguna diferencia en escribir con v o con b de burro un artefacto que camina como el viento y sopla como un fuelle.

LEA LOS ANUNCIOS CLASIFICADOS DEL "DIARIO" NO LE PESARA.

EL PROMEDIO DE SUFICIENCIA PARA EDUCACION FISICA SERA DE 60 PUNTOS

El Rector firmará hoy un decreto en ese sentido, en vista de la petición de los estudiantes, por ser un curso anormal

INFORMACION DE LA UNIVERSIDAD DE LA HABANA

Los Drs. Alacán y Pérez André van a representar a Cuba, con el Dr. Crabb, en la Conv. de Farmacopea Americana

La Comisión Atlética Universitaria, en atención a las inevitables anormalidades experimentadas en el presente curso académico, por razón,—primero—de las Fiestas del Bicentenario del Alma Mater y por la celebración—últimamente—de las justas olímpicas centro-americanas, expuso al señor Rector la equitativa disminución de mínimum exigido a los alumnos oficiales de la Universidad en las clases de Educación Física, habiendo resuelto el doctor Clemente Inclán—y hoy quedará firmado el pertinente Decreto Rectoral—limitar a 60 puntos el mínimum exigible, en los exámenes de este curso.

EMBARCAN HOY LOS DOCTORES ALACAN Y PEREZ ANDRE

Como hubimos de anunciar previamente, los profesores de la Facultad de Medicina y Farmacia doctores José P. Alacán, Angel Pérez André y Eugenio Crabb concurrirán como Delegados oficiales de Cuba a la próxima unión que se efectuará en Washington para revisar la Farmacopea Americana, siendo ellos los únicos representantes de gobiernos extranjeros que asisten con voz y voto a sus deliberaciones, de tan insólita trascendencia en el mundo científico internacional.

Debiendo embarcar en la mañana de hoy—a las diez a. m., vía Key West—los doctores Alacán y Pérez André, visitaron ayer en despedida al señor Rector y al señor Secretario General de la Universidad

AUTORIZADOS EXAMENES FINALES EN LETRAS DESDE EL 26

Previo el informe favorable del señor Decano de la Facultad de Letras y Ciencias, el Rector autorizará se anticipen los exámenes finales en dicha facultad, a partir del 26 del actual, en aquellas asignaturas que indiquen los respectivos profesores.

MENSAJE DE GRACIAS AL DR. INCLAN

El presidente de la Sección Atlética de la Universidad de Florida, doctor James R. Boyd, ha dirigido un expresivo mensaje de gracias al doctor Clemente Inclán, por las amables atenciones que les fueron dispensadas a los estudiantes floridanos que nos visitaron, formando el team envíado por aquella.

TITULOS EXPEDIDOS

Por el Rectorado de la Universidad de la Habana fueron ayer expedidos los siguientes títulos profesionales: De Doctor en Derecho Civil a Armando Biosca Ibáñez y Jesús M. González Fuentes. De Doctor en Pedagogía a la señorita Graziela M. Gárate y Quiñones y de Maestro Químico Azucarero a José Luis Avalo y Pérez.

LA SEMANA DE LOS CUADROS

en "El Arte" *Galiano 118*
"Galerías de Arte" *San Rafael 31*

El Mismo Precio en Ambas Casas

MADONNAS Tamaño 30x40 pulgadas, a $5.99

PAISAJES DE LA RIVIERA o COSTA AZUL, a $1.25

OLIETTES, de diversos asuntos, a $1.50

JARDINES y ASUNTOS COREOGRAFICOS AL AIRE LIBRE
Desde $1.99 Hasta $6.00

POMPEYANAS, NINFAS y OTROS ASUNTOS PARA COMEDOR Medida 32x24 pulgadas, a $2.49

TODOS COMPLETOS con sus MARCOS DE MOLDURAS ADECUADAS

Envíos al interior con flete adicional.

Lúnes 5 Mayo — LA SEMANA DE LOS CUADROS — 10 Sábado Mayo

UN PINTOR - - - - por Abela

—¿Qué, buen mozo, te gustaría ser artista?
—A mí sí, ¿y a usted?

APROBO EL AYUNTAMIENTO UNA MOCION CREANDO UN IMPUESTO DE $50 A CADA APARATO TELEFONICO RECAUDADOR

Designada una comisión para que informe en la próxima sesión, si el Cabildo tiene facultades para actuar en este asunto

UN MONUMENTO A LA MEMORIA DE VICTOR MUÑOZ

Se acordó destinar cinco mil pesos para realizar la obra que perpetue la memoria del gran periodista, patriota y concejal

Ayer celebró sesión el Ayuntamiento, con asistencia de catorce señores concejales, tratándose distintos asuntos pero de modo preferente la moción del concejal señor Juan Antonio Vistuer, relativa a honrar la memoria del periodista señor Víctor Muñoz, ídolo de las multitudes deportivas por sus inigualadas crónicas sportivas, y que ocupó el cargo de vicepresidente de la Cámara Municipal habanera.

La sesión fué presidida por el doctor René Acevedo, actuando de secretario el señor José Castillo.

Después de aprobarse el acta de la sesión anterior el cabildo acordó acceder a la solicitud de licencia que formula el Presidente señor Izquierdo, alegando tener necesidad de ausentarse del término municipal.

—Pasó a estudio e informe de la Comisión de Fomento el escrito de la Asociación Nacional de Patriotas, en que se solicita que la calle de Obrapía lleve el nombre del patriota Manuel Sanguily.

—Se dió por enterado el Ayuntamiento de estos tres mensajes del Alcalde doctor Miguel Mariano Gómez: relativo a sentencia de la Audiencia disponiendo pagar a los señores Tellechea, Pfiea y Compañía la suma de $6.664.00, que reclaman al Municipio por suministro de maderas en años anteriores; devolución al señor Simeón, de la fianza prestada para responder a las obras de embellecimiento de las fachadas del Palacio del Municipio que ya ha terminado y devolviendo acuerdo del Consistorio disponiendo el pago de la suma de $1.856.40 al señor Trémols, por expropiación de terrenos tomados para vía pública correspondientes a la casa Padre Varela 111.

VICTOR MUNOZ

Se dió lectura a la moción del señor Vistuer enalteciendo los méritos de Víctor Muñoz, como ciudadano, como periodista y como concejal del Ayuntamiento de la Habana y proponiendo destinar la suma de cinco mil pesos que se tomarán de cualquier capítulo, para destinarlos a la confección de un monumento que honre la memoria del genial escritor.

Se destinan quinientos pesos para premiar el proyecto de artistas cubanos dedicado a este proyecto.

Defendió su moción el señor Vistuer, aduciendo en breves frases los sentimientos de reconocimiento y gratitud que la inspiraban en obsequio de la memoria de tan eminente ciudadano, que instituyó entre nosotros el delicado tributo materno del Día de las Madres. Defendió la proposición el señor Carlos Manuel Vázquez. El doctor Carlos Frayle, que fué compañero de Víctor Muñoz en las lides periodísticas, pronunció un bello discurso para felicitar al autor de la moción y para expresar su opinión de que el monumento al distinguido periodista, debía de levantarse en terrenos del Stadium de la Universidad ya que su gran popularidad la alcanzó con sus maravillosas crónicas sportivas. Podrá emplearse también otros lugares. Se acordó, de conformidad con lo propuesto por los señores Vistuer y Frayle, así como que la suma necesaria para esta obra se incluya en próximo presupuesto.

En la moción aprobada se dice que en el monumento deberá hacerse referencia a la personalidad de Víctor Muñoz como patriota, como periodista y escritor de grandes vuelos y como concejal con especial ideología de su iniciativa del Día de las Madres.

—El señor Agustín Pérez Roa se dirige al Ayuntamiento, para indicarle la conveniencia de reorganizar la nomenclatura de las calles habaneras y rotulación de las casas. Este asunto pasó a informe de la Comisión de Fomento.

EL PROBLEMA DE LOS TELEFONOS

Motivó también grandes discusiones en la sesión municipal de ayer la moción del edil Ricardo Cabanas, proponiendo la creación de un impuesto de cincuenta pesos anuales, pagaderos por trimestres, por cada aparato telefónico al que se le adose una caja recaudadora, o sea con el nuevo sistema que desea implantar en los establecimientos públicos la Cuban Telephone Co.

Hablaron a favor de la moción los concejales señores Cabanas, Dr. Carlos Frayle, Celedonio García, Carlos Manuel Vázquez, Vistuer, José Castillo, Juan Borrell y doctor René Acevedo.

Se acordó aceptar la moción creando el impuesto referido y designar una comisión integrada por los concejales Emeterio Zorrilla Ramón Crusellas y Ricardo Cabanas, para que en la sesión próxima que deberá celebrarse el viernes rinda informe acerca de si el Ayuntamiento tiene facultades para actuar en este asunto.

A petición del señor Celedonio García, se acordó recomendar a la comisión que estudie si la compañía de los teléfonos tiene derecho a exigir a los suscriptores fondo para responder al pago del servicio y el abonado debe de abonar los gastos de instalación o traslado de aparatos.

El doctor Frayle pide que el Ayuntamiento acuerde protestar del sistema que pretende implantar la Cuban Telephone Co. por estimarlo abusivo para el público y que se haga constar que los concejales, en estos momentos ven con desagrado cualquier iniciativa que tienda a encarecer la vida, teniendo en cuenta la difícil situación económica que atraviesa el país; y que el Consistorio estimule al pueblo a intensificar su protesta hasta lograr la supresión de ese cobro, agotando al efecto todos los medios legales de que dispone.

También indicó el doctor Frayle la necesidad de dirigirse al Presidente de la República y al Secretario de Comunicaciones dándoles cuenta de estos acuerdos, para dilucidar si la Compañía tiene derecho a implantar el nuevo sistema de cobros, de conformidad con la concesión de que disfruta. Se acordó lo propuesto por el doctor Frayle.

Se acordó, a propuesta del señor Carlos Manuel Vázquez, recabar del Alcalde consiga copia de la concesión hecha por el Congreso de la República a la Cuban Telephone Co., para estudiarla detenidamente.

Se convino en interesar la asistencia de todos los señores ediles a la sesión del viernes próximo, en que se tratará ampliamente este particular.

Los concejales convinieron en retirar sus teléfonos particulares.

Terminado este asunto, varios concejales abandonaron el salón de sesiones, rompiéndose el quorum.

SEÑALAMIENTO DE EXAMENES FINALES EN LA FACULTAD DE LETRAS Y CIENCIAS

Por el señor Decano de la Facultad de Letras y Ciencias han sido señalados exámenes finales de las asignaturas siguientes, en las fechas indicadas:

Filología. Día 1 de Junio. A las 8 a. m.—Lengua y Literatura Griegas. Día 2: A las 8.

Linguística. Día 9. A las 8 a. m. Historia Moderna. Primer curso. A la una y media de la tarde. También el día 9.

Historia de América Día 20 de Junio. A la una y media de la tarde.

Se anticipan para el día 26 de este mes dos exámenes: Lengua y Literatura Latinas, a las ocho a. m. y Historia Moderna. Segundo curso, a la una y media de la tarde.

La Caridad Humana

En la rifa que están llevando a cabo las niñas pobres de San Vicente, se ha demostrado una vez más la Caridad en nuestra Isla, son muchas las papeletas vendidas pero aún nos quedan bastantes por colocar y rogamos que las personas caritativas nos ayuden, que Dios se los pagará.

Las niñas pobres de San Vicente.
4901 id 7

La Lluvia en la Rpca.

Según los partes recibidos en la Secretaría de Comunicaciones, procedentes de las distintas estaciones telegráficas de la República, durante las 24 horas del lunes llovió en los siguientes términos:

Provincia de Pinar del Río: — Llovió mucho en Artemisa, Candelaria, Cañas y Pilotos. Regular en Bahía Honda y San Cristóbal. Y poco en Puerta de Golpe y San Diego de los Baños.

Provincia de la Habana. — Llovió mucho en Nueva Paz y Surgidero de Batabanó. Regular en Alquizar, Batabanó, Nueva Gerona y Santa Fé. Y poco en Campo Florido, Ceiba del Agua, Güira de Melena y Palos.

Provincia de Matanzas. — Llovió mucho en Martí. Itabo y Guipúzcoa. Y regular en Manguito, Matanzas y Araujo.

Provincia de Sta. Clara. — Llovió mucho en Cabaiguán, Caibarién, Calabazar de Sagua, Carreño, Constancia, Cumanayagua, Isabel de Sagua, Manicaragua, Mataguá, Palmira, Real Campiña, Sancti Spíritus, San Fernando de Camarones, Santa Lucía, Tuinicú, Vega Alta y Zulueta.

Poco en Abreu, Adela, Cartagena, Cascajal, Corralillo, Cruces, Fomento, Guasimal, Manacas, Mayajigua, Meneses, Perseverancia, Quinta, Rancho Veloz, Remedios, Rodas, Salamanca, San Diego del Valle, Santa Clara, Sierra Morena, Sitiecito, Trinidad, Vueltas, Yaguajay, y Zaza del Medio.

También llovió en los centrales Agabama, Gumía de Miranda, Hormiguero, General Machado, San Agustín, Dos Hermanos, Caracas, San Francisco, Santa Catalina, Andreita, Rafael Alfonso.

Provincia de Camagüey. — Llovió mucho en Central Baraguá, Chambas, Elías, Falla, Guáimaro, Jagüeyal, La Gloria, Punta Algre, Punta San Juan, Simón Reyes Sola, Stewart, Tamarindo, Truffin y Jobabo.

Regular en Francisco. Y poco en Central Velazco, Contramaestre, Cunagua, Manopla, Morón, Piedrecitas, y Santa Marta.

Provincia de Oriente. — Llovió mucho en Antilla, Alto Cedro, Alto Songo, Auras, Babiney, Baracoa, Bartley, Bayamo, Bueycito, Cacocum, Cauto, Cayo Mambí, Central Palma, Central Rey, Chaparra, Cueto, Delicias, Guamo, Guisa, Holguín, Ingenio Oriente, Jiguaní, La Maya, Mir, Niquero, Omaja, Puerto Padre, Sagua de Tánamo, San Agustín de Aguaras, San Andrés, San Germán, Santa Rita, Velasco, Veguitas, Victoria de las Tunas, Yara y Báguanos.

Y poco en Auza, Baire, Biram, Campechuela, Candonga, Central Almeida, Central América, Ermita, Felton, Maffo, Mayarí, Preston San Luis y San Pré.

Estado del Tiempo

Nota del mediodía del Martes

En casi todo el continente hay bajo barómetro con centro principal más cercano en Tejas, extendida la baja presión por la porción occidental del Golfo de Méjico, hacia el Sudeste hasta el extremo occidental Sur del Mar Caribe. En las Antillas, resto del Golfo, parte Sudeste de los Estados Unidos, y Atlántico hay alto barómetro con buen tiempo.

Pronóstico para el miércoles: Buen tiempo. Vientos del Nordeste al Sud este llegando a brisote. Algunas turbonadas.

Observatorio NACIONAL.

—En la finca «La Requeña» sostuvieron una riña Francisco Fonticoba Hernández, vigilante número 10 de la Policía de Obras Públicas, y María Regla Martínez Izquierdo, de veintiséis años y ambos vecinos de Ayestarán 9, ocasionándose lesiones de carácter leve, de las que fueron asistidos en el centro de socorros del Vedado.

EL ESTADO HA DE PAGAR EN CINCO AÑOS MAS DE 34 MILLONES DE PESOS

Al general Mendieta no le parece exagerado el epíteto que aplica en su primera carta a los nuevos impuestos

LA CAPITAL DE ORIENTE Y SU GRAN PROBLEMA

Sostiene la actual demasía de los impuestos en estos tiempos críticos. La Carretera Central y la Warren Bross

POR un deber de ética periodística y teniendo en cuenta, además, la firma que la prestigia damos publicidad a esta carta en el mismo lugar y forma que viera la luz la que le diera origen.

Habana, mayo 6 de 1930.
Dr. Carlos Miguel de Céspedes.
Presente.

Mi querido doctor Céspedes.

Su contestación a mi juicio crítico sobre el Plan de Obras Públicas, la he leído con todo detenimiento, y de sus palabras deduzco que Vd. provoca un debate que debe ser amplio y sereno, para que la opinión pública pueda juzgar de sus afirmaciones y de las mías. No necesito justificarme conmigo mismo, en cuanto a la sinceridad con que procedo, ni la buena fé que anima mis actos, cumpliendo así con los deberes de la más estricta caballerosidad, sin olvidar mi condición de hombre público, que me obliga a esclarecer todo cuanto se refiera a problemas de carácter general, y que afectan a la colectividad de la cual formo parte.

No quiero discutir sus intenciones, ni el esfuerzo que usted haya realizado; pero es evidente que no siempre se acierta en la vida, como creo que le ha ocurrido a usted en este caso, en que su plan de obras públicas no sólo lo estimo descabellado, sino también devastador.

Usted aduce que treinta mil cubanos han comido durante cuatro años debido a las obras ejecutadas, y que no conoce otro medio de dar de comer al pueblo en momentos de crisis. Usted convendrá conmigo que no se necesita hacer obras fastuosas, pletóricas de lujo, para dar trabajo al pueblo. Con obras debidamente estudiadas y de verdadera utilidad pública, con un bien meditado plan de financiamiento e impuestos científicos, y no en forma descabellada como el actual, han podido emplearse los treinta mil hombres, pero también aliviarse la aflictiva situación del pueblo de Cuba, que viene sufriendo las consecuencias de una gravísima depresión económica, que dura ya cerca de cinco años, empeorada por la errónea política económica y fiscal del actual gobierno. Y digo errónea y desacertada, porque ¿cómo se concibe un plan de la magnitud del llamado de obras públicas, aprobado por la Ley de 15 de julio de 1925, creando impuestos por más de diez y ocho millones de pesos anuales, que contiene un artículo X (Ley primitiva) por el cual con esos impuestos que se harían efectivos por sólo diez años, llevando a cabo las obras públicas, sin apelar a operaciones de crédito, emisiones de certificados, etc., tenga ese mismo gobierno a los tres años de puesto en ejecución el plan, que variar sustancialmente la parte financiera del mismo, haciendo que el artículo X se modifique dando una autorización amplísima, sin precedentes, al extremo de que por medio de esa modificación quede autorizado el Ejecutivo, no solo para contratar operaciones de crédito, sino también para aplicar los fondos a discreción cuando esos fondos los ha tributado el país con finalidad determinada?

Los impuestos en la primitiva Ley se hacían efectivos por diez años; pero, al modificarse, se extendieron a 20 años, es decir, por el doble del tiempo que al país se le dijo habría de tributar.

La mejor prueba de lo descabellado del plan primitivo es que, después de esas seguridades, dadas al país, se tenga que recurrir, primero, a una operación de préstamo que ustedes llaman indebidamente «financiamiento» por $60.000.000.00 (sesenta millones de pesos) y cuando aún esa operación no está vencida, se contrate sin el previo requisito de subasta, un empréstito exterior, el más grande que ha emitido Cuba, por $80.000.000.00 (ochenta millones de pesos) para cancelar $40.000.000.00 del primer préstamo aún no vencido, vendiéndose los bonos con cinco por ciento y readquiriéndose los primeros a la par. Todo esto, como usted bien debe saber, hace que el Estado tenga que pagar por intereses, descuentos y comisiones en los primeros cinco años, más de $34.000.000.00 (treinta y cuatro millones de pesos), «sin amortizar un solo centavo».

Y que este empréstito exterior se haga cuando en distintas oportunidades se dió la absoluta seridad al país, en precisas y solemnes declaraciones que no se apelaría al crédito exterior bajo ningún concepto ¿no está probándole todo esto, Dr. Céspedes, que el plan que usted tan calurosamente defiende ha sido formulado sin tener la clara visión de lo que con el desarrollo del mismo tenía necesariamente que suceder en la parte financiera? Y no es de extrañarse, Dr. Céspedes, cuando se contratan obras sobre la base de $3.500.000.00 como fué subastada la del Capitolio, según Decreto número 69 de 1926, y su costo se afirma que fluctúa entre diez y siete y veinte millones de pesos; cuando la Carretera Central, que se estimó en Consejo de Secretarios de 10 de Noviembre de 1926 que costaría $52.500.000.00, cuyo costo se elevó después a $77.000.000.00 y, según parece, el mismo excederá de $100.000.000.00.

En la afirmación que hace, de que el Capitolio sale gratis al pueblo, como si se tratara de un minúsculo juguete con que se obsequiara en días de pascuas a

(Continúa en la pág. ULTIMA)

El Dr. Carlos Caiñas

Se nos informa que la gestión oficial encomendada al Dr. Plazaola, de la Secretaría de Sanidad, en relación con el Dr Carlos Caiñas, Director del Hospital de Maternidad de Pinar del Río, ha dado como resultado que resplandezca la absoluta falta de veracidad de la denuncia formulada contra tan apreciable profesional En consecuencia, el expediente que se tramita será archivado.

DIA AL SOLDADO INVASOR

Jueves 8 de Mayo

Contribuya a la erección de un Monumento al Soldado Invasor, concurriendo a cualquiera de los espectáculos de este día en la Habana.

TODOS LOS TEATROS Y CINES: Tarde y noche.

CAMPO POLAR: Tres grandes partidos de FOOT-BALL entre los seis equipos de primera.

VEDADO TENNIS CLUB: Gran juego de BASE-BALL entre Universidad y Teléfonos.

VALLA HABANA: Lidias de gallos extraordinarias.

JAI-ALAI: Función por la noche.

Vispera por la noche
MIERCOLES 7

Gran Baile en el Roof del Hotel Plaza

M.E.C.D. 2016

DIARIO DE LA MARINA

FUNDADO EN 1832

Dirigido hasta 1919 por D. Nicolás Rivero y Muñiz

OFICINAS:

Habana, Prado 103. — New York, 516 Fifth Ave.

Teléfono:
Centro Privado M-7911

Editado por la Compañía DIARIO DE LA MARINA (S. A.) cuyo programa consiste "en la defensa de los intereses generales y permanentes de la Nación cubana, de los especiales de la colonia española establecida en la misma y de la unión y armonía entre los diversos elementos que conviven en el país.—Artículo 1o. de los Estatutos.

PRECIOS DE SUSCRIPCION:

HABANA		PROVINCIAS	
1 mes	$ 1.60	1 mes	$ 1.70
3 idem	" 4.80	3 idem	" 5.00
6 idem	" 9.00	6 idem	" 9.50
1 año	" 18.00	1 año	" 19.00

EXTRANJERO

1 año	$ 21.00
6 meses	" 11.00
3 meses	" 6.00

La Democratización del Dominio del Aire

Informaciones Comentadas. — Por DIONISIO PEREZ

NO he visto trasmitida por las agencias telegráficas esta noticia que llega a los periódicos franceses desde Berlín: "La sociedad Lufthansa organiza un servicio de taxis aéreos sobre el Imperio alemán, a partir del día 1 de abril próximo. El precio por kilómetro volado, será, para avión de un motor, de un marco y diez peniques o sean, (próximamente, dos pesetas depreciadas,) cualquiera que sea el número de viajeros transportados. El aterrizaje tendrá lugar en cualquier sitio donde la máquina pueda posarse. No se pagará nada por indemnización de retorno de la máquina a su aeródromo de origen".

He traducido integramente el aviso de la Lufthansa, tal como comienza a correr por los periódicos de Europa, y sé bien que el lector, sentirá estupor y envidia de esta democratización de la aviación alemana. Seguramente si fué aficionado a leer novelas recordará aquella página que trazó Anatole France en **Sobre la piedra blanca,** visión anticipada de una realidad de mañana, en que un obrero parisién de la futura sociedad democrática, terminada su jornada de trabajo, monta en su avión personal, y va a comer a su casita de Turena, en menos tiempo del que ahora tarde en trasladarse en tranvía o autobús del centro de París a una de sus barriadas extremas.

El taxi aéreo alemán ha vencido en generosidad y en modernidad al turismo iniciado el pasado verano en Inglaterra y que consagró el Príncipe de Gales, abandonando sus autos y sus yates para viajar solo en su avión personal, bautizado con un nombre sugestivo y simbólico; **"Gyqsy-Moth",** esto es "Mariposa bohemia". Y un cronista ha advertido que desde que el Príncipe de Gales tiene alas, todos los ingleses ricos sienten que les nacen las suyas, y piensan que los ocho mil aviones particulares y los trescientos hidroaviones que había en los Estados Unidos en 1929, cifra que irá aumentando de año en año, pueden en un momento de conflagración, sustituir con ventaja a los buques de combate, cuyo número se quiere restringir en la Conferencia de Londres, y cumplir misión semejante a la de los submarinos, cuya ilicitud ya se ha definido. Y asombran los datos de una estadística, aparecida en los Estados Unidos en que se consigna que el Gobierno yanqui ha instalado solamente ochenta aeropuertos, pero que las empresas particulares dedicadas a transportes aéreos han establecido cuatrocientos sesenta y cinco y los municipios cuatrocientos cuarenta y que están en estudio mil doscientos setenta y ocho aeropuertos, no queriendo ninguna localidad estar privada de un lugar preparado para el acogimiento de las máquinas voladoras.

Y aun así, aun teniendo por lema todas las empresas que se disputan en ruda competencia a los viajeros, mantener sus tarifas más baratas que las del rail o ferrocarril, ninguna democratización llega a esta cumbre excelsa de la aplicación del taxi realizada por Alemania. Acaso no la supere sino aquella organización gigantesca creada en Rusia con el nombre de **Ossoaviakhim,** en una alucinante monomanía de grandezas. Dos millones de afiliados, pagan cuotas a esta asociación para que realice el ensueño de dotar a Rusia de la más grande flota aérea del mundo, distribuída en cinco mil centros, estratégicamente situados en la enorme amplitud del territorio ruso. Y se tiene fé en realizar este ensueño en cinco años.

En cinco años, además, serán mocetones ya los muchachos que hoy asisten a las escuelas y a los que, como se hace en Inglaterra, se adiestra en prácticas de aviación y se les enseña a gustar el placer de volar. "Volar por el placer de volar,—decía yo recientemente en **La Esfera,**—por el goce del progreso innecesario, por la delicia del perfeccionamiento incesante e insaciado, por el gusto de vencer a la distancia y al tiempo, por el anhelo soberbio de superar y exceder nuestra propia acción de cada día, son cosas que no parecen todavía traducidas al castellano. "Y, en efecto, he aquí que aun con las repercusiones de la lucha industrial planteada entre diversas aviaciones extranjeras, que quieren utilizar la portentosa situación geográfica de España, puerta de Europa, camino de Africa y de Asia, seguimos pidiéndolo todo al Estado y esperándolo todo del presupuesto del Estado.

La empresa industrial capaz de procurarse ingresos suficientes de su propio tráfico; el municipio o la diputación abnegados que construyera con su propio esfuerzo aeródromos o, simplemente, explanadas de aterrizaje; la hermandad social que como el **Ossoaviakhim** ruso, recaudara cuotas semanales o mensuales para crear una aviación propia en cada región; los maestros de escuela que hablen cada día a los niños del orgullo, de la soberbia con que deben considerar el momento en que han venido a la vida, cuando la ciencia ha dominado todos los elementos y el hombre puede sentirse con alas recias y firmes; los escritores que afanosamente, propaguemos un día y otro la facilidad, la posibilidad, la baratura, la fecundidad social y económica de crear una aviación en los servicios civiles del Estado, singularmente en la comunicación postal, no existen en España.

Esperamos la iniciativa extranjera que llegará en forma de Zeppelin alemán, de dirigible británico o de avión francés. Un día, acaso, se creará en Madrid o Barcelona un puesto de taxis voladores. Las actuales sociedades, que tienen concesiones en España y que intentan establecer nuevos recorridos luchan con el temor a volar de los hombres que se educaron en el siglo pasado y con el temor que tienen a volar las generaciones actuales, a las que no se preparó en la escuela ni se alienta en el hogar ni se estimula en los periódicos y revistas.

Luchan, sobre todo, con esta indiferencia de la incertidumbre española ¿A qué volar?, escucharéis decir a cada paso. En una noche, durmiendo en la litera o cabeceando el sueño en la butaca, se va en España desde Madrid, a cualquiera de los extremos de la periferia; en catorce o quince horas, echada a tiempo en el buzón, llega una carta desde el centro de la meseta a la más apartada provincia. ¿Qué puede justificar una mayor premura? Y no se advierte qué cansancio espiritual, qué aquietamiento de voluntad, qué renunciación de progreso, hay en no sentir el orgullo, la soberbia de haber vencido a la Naturaleza y poder tener alas y volar...

Estado Libre de Puerto Rico

Por ANTONIO ESCOBAR

EN Puerto Rico, un político importante, jefe de partido y que ha sido Presidente de la Cámara de Representantes, el señor Tous Soto, ha abogado en una conferencia dada en la Universidad por la constitución de aquella isla en Estado Libre; régimen que considera preferible a la. independencia.

La solución de convertir a Puerto Rico en Estado de la Unión Americana le parece mala y en mi opinión modesta, con fundamento. Los impuestos que ahora ingresan en el Tesoro insular serían para el federal; habría que buscar otros—esto es, abrumar al contribuyente—para atender a los gastos insulares. Y, por supuesto Puerto Rico no tendría el derecho de hacer sus aranceles aduaneros, como no lo tiene Estado alguno de la Unión.

Habría en el Congreso de Washington dos Senadores y lo menos siete Representantes puertorriqueños. Esto no convendría a los Estados continentales de esta república, porque los legisladores antillanos, con un lenguaje, una raza y una cultura extrañas podrían influir de una manera indebida en la política nacional.

La isla—ha dicho el Sr. Tous—tendría mayor representación en la Cámara Baja que algunos de los Estados viejos; en el Senado la tendría igual a la de los Estados más populosos y ricos.

Lo cual está bien observado y es atendible. Inglaterra no da a sus colonias representación en el Parlamento británico; si están preparadas para la autonomía, se la concede, y con ella, Parlamento propio; si no lo están, tienen un Consejo Colonial no electivo, sino nombrado. Esto es mejor para la Metrópoli y para las colonias que el absurdo régimen español de la llamada "asimilación racional y posible." Entre Cuba y Puerto Rico enviaban a las Cortes más de 30 Diputados y unos 12 Senadores; con el tiempo y el consiguiente aumento de población enviaron bastantes más, cuando también las Filipinas estuviesen "racional y posiblemente asimiladas", por su población (que es hoy de 10 millones) tendrían 200 Diputados, uno por cada 56 mil habitantes. Aunque sólo una minoría de los Diputados fuese insular y de oposición, mandaría fuerza bastante para perturbar, para hacer "obstrucción"—como la de los irlandeses en el Parlamento británico—y, lo que es más grave, para imponer, coaligada con representantes peninsulares, medidas que sólo afectasen a la Metrópoli, gastos que sólo serían pagados por ella.

Esto por un lado; por el otro, con los votos de las representantes de la Metrópoli exclusivamente, se podría resolver algo, contra tal o cual interés colonial, no obstante la oposición de todos los representantes coloniales, fuesen peninsulares o insulares.

En el caso de Puerto Rico, el señor Tous propone que la isla envíe a Washington Senadores y Representantes, pero que estos no puedan hablar ni votar más que sobre leyes que afecten al Estado Libre; ahora tiene un Delegado, que siempre es hombre de alta capacidad, el cual puede hablar, pero no votar. Puerto Rico haría su Constitución, que sería sometida a la ratificación del Congreso americano.

Podría negociar tratados de comercio por medio del Secretario de Estado de Washington. Habría libre cambio entre los Estados Unidos y la Antilla; donde la Constitución Federal tendría aplicación, excepto en lo que atañe a la prohibición de consumir bebidas alcohólicas, al juicio por jurados y al comercio; entiéndase, cuanto a esto último, que las mercancías americanas entrarían en la isla sin pagar derechos, pero las extranjeras pagarían, no con arreglo al arancel americano, sino al especial de Puerto Rico, obra de la Legislatura Insular.

El que ahora, así en Puerto Rico como en Filipinas, rija el mismo arancel que aquí es contrario a los intereses de aquella Antilla y del Archipiélago de Legazpi. Si uno y otro país pudiesen hacer concesiones aduaneras, que serían correspondidas, aumentaría la exportación de algunos de sus productos. Por ejemplo: la del café puertorriqueño, que tenía antes su principal mercado en España. Y la isla compraría más baratos ciertos artículos españoles, como vinos, aceites y otras especialidades.

El señor Tous no ha dicho si el Gobernador sería elegido por el pueblo puertorriqueño o nombrado por el Presidente de los Estados Unidos. El gobierno británico nombra el Gobernador de Irlanda; y sin embargo ésta es un Estado Libre, que puede tener representación diplomática en el extranjero, como la tiene en Washington y que puede imponer derechos de importación a las mercancías británicas. Acaso a los puertorriqueños les conviniese más un Gobernador americano, extraño a las luchas de los partidos insulares y que gobernaría con el que tuviese mayoría en el Parlamento.

Hay puertorriqueños que persisten en pedir la independencia; el señor Tous es opuesto a ella, fundándose en "que—dice—se perdería la libertad personal, hoy garantizada bajo la Constitución de los Estados Unidos y que protege a los individuos contra la arrogancia oficial." Añade que, en lo económico la independencia pondría término al libre cambio entre los Estados Unidos y Puerto Rico, lo cual traería la ruina de éste.

Pienso que el señor Tous—hijo, según creo de un médico valenciano que residió largos años en la Isla Hermana—es un hombre de Estado. En Puerto Rico hay dos partidos, según Mr. Hull, corresponsal del **New York Times,** que están por la independencia; legítima y noble aspiración. ¿Qué pierden con aplazarla y aceptar la solución del Estado Libre? Si se logra este y tiene éxito, vendrá para Puerto Rico una era de prosperidad. Si los resultados no son buenos, la independencia se impondrá como solución definitiva. O casi definitiva, porque la meta de los pueblos cubano, puertorriqueño, haitiano y dominicano debe ser la Federación Antillana.

New York, 26 de Abril.

EL CORONEL ALEMAN BAUER Y EL GOBIERNO ACTUAL DE CHINA

Por TIBURCIO CASTAÑEDA

EN la primera página de este DIARIO DE LA MARINA, del 30 de Abril, se inserta un cablegrama de la Prensa Asociada, fechado en Shanghai la víspera, en que se dice que se temen disturbios comunistas en dicha ciudad para el día 1o. de Mayo.

En realidad desde hace cuatro meses, existe en China una nueva insurrección comunista que allí se llama la "Cuarta Sublevación Comunista", a partir de las dos primeras de Cantón instigadas por el agente del Soviet, Borodin, que fué vencido y expulsado de Rusia, precisametne por las fuerzas del jefe militar que era entonces de las fuerzas chinas, General Chiang Kai Shek, el cual, desde entonces, puede decirse que está en constante lucha, tanto en los campos de batalla, como en las sordas conspiraciones de los dos generales, Yen y Feng, que han reunido numerosas fuerzas en la Provincia de Shansi, al Sur de Pekín, siendo ese Feng el llamado General Cristiano, que preparó paciente y largamente en Moscow, en unión de Borodin, el proyecto de convertir a China en un Soviet.

Y ahora, con motivo de la llamada Fiesta del Trabajo del 1o. de Mayo, han activado sus trabajos esos dos Generales Comunistas, Yen y Feng, para ver si pueden derrocar a Chiang Kai Shek, que es hoy el Presidente del Gobierno de China, aunque no lleva ese nombre en la actual Constitución.

A Chiang no es fácil que lo venzan sus enemigos Yen y Feng en los campos de batalla, ni en la organización del Gobierno Nacionalista, que así se viene llamando desde la primera insurrección de Cantón, de 1926, porque siempre ha tenido Chiang a su vera organizadores europeos tanto de las oficinas de su Gobierno, como de su ejército.

El Coronel del Ejército alemán, von Bauer, que fué durante la Gran Guerra ayudante del General Ludendorff, y ahora tiene a sus órdenes un brillante grupo de 46 oficiales del Ejército alemán, que han reemplazado a los Oficiales ingleses que tenía el mismo Chiang cuando hace cuatro años venció en Cantón a Borodin.

Esos alemanes y su jefe, el Coronel Bauer, no están considerados como asesores militares del Jefe militar del Ejército Nacionalista Chiang, ni reciben paga de ese Jefe, sino que se hallan adscritos a la persona de Chiang Kai Shek, para no dar pretexto a insinuaciones de índole diplomática o a reclamaciones de ese orden que pudieran surgir si Bauer y sus Oficiales, tuviesen un carácter oficial.

Eso no ha impedido que se afirme por los chinos hostiles a Chiang que esos Oficiales alemanes son agentes mercantiles; pero lo niega Chiang; y por otra parte que son los ingleses, principalmente, los que han acaparado desde hace largos años el convenio tanto de importación como de exportación, de China.

Ahora, respect odel punto de vista militar, ya hace tiempo que Chiang se puso en contacto con los alemanes, para que le aconsejasen en cuanto a asuntos militares se refiere, porque antes de ese Coronel Bauer que hoy asesora a Chiang tenía éste otro perito militar, llamado Maximiliano Bauer, también Coronel, que sabía enviar informes a Berlín, respecto de la situación militar en Shanghai, del mismo modo que Borodin y Galen los mandaban a Moscou cuando estaban organizando la invasión comunista, desde Cantón hacia el Norte.

Califican de incierta, esos militares alemanes, la afirmación de que ellos tratan de introducir los métodos de guerra prusianos, que algún día podrán ser aprovechados por Rusia, si ésta insiste en sovietizar a la propia Alemania, como ya lo intentó al iniciarse la República.

Lo cierto es que, después de esto, las propias naciones de Europa y Norte América ven con satisfacción que la enseñanza militar alemana en Nanking, sirve para impedir el planteamiento del régimen comunista ruso, en China, por más que es sabido que esos consejeros militares alemanes han sido los intermediarios por comprar tanto cañones, como fusiles, municiones y aviones de guerra que han impedido el avance de los adversarios de Chiang hacia Nanking y Shanghai.

Hasta en el Reichstag de Berlín se llegó a interpelar al Gobierno, invocando el Tratado de Versalles, según el cual Alemania no puede enviar misiones militares o peritos navales a otros países.

Varios de los oficiales alemanes que estaban a las órdenes del Coronel Bauer, y se hallan hoy al mando del Coronel von Kreibel, han formado parte de conspiraciones o "putsch" para derrocar la actual República alemana, lo cual, según dice el Ministro de Alemania en Peking, demuestra bien a las claras que la actual República alemana no tiene ninguna intervención en el envío de ese numeroso grupo de exoficiales militares alemanes, que hay hoy en China .

Durante la difícil campaña en la Provincia China de Honan, ese Coronel von Kreibel acompañó a las tropas de Chiang, en un wagon blindado del ferrocarril de Peking a Hankow.

Tanto el Coronel Bauer, como el Coronel Kreibel, han informado a Berlín de que a juicio de ambos es completamente imposible la unión de Chiang, Jefe del Sur de China, con Yen, de Shansi, y el General Cristiano Feng, añadiendo que los soldados del Norte están mucho mejor preparados para la lucha.

Esos dos militares alemanes Bauer y Kriebel, aconsejaron con insistencia al Jefe del Gobierno Chino, Chiang Kai Shek, que hicieran una gran propaganda en Europa y en América para demostrar que sus adversarios eran comunistas que habían estado a la paga de Moscou, como Borodin y que quieren hacer de China un nuevo Soviet.

Es evidente que si Chiang, que con arreglo a la Constitución del Kuomintang es el Presidente del Consejo de Estado, y no de China como se le suele llamar, no hubiese sido vencedor en la lucha contra los Comunistas de Moscou, hoy sería China un nuevo Soviet a las órdenes de Rusia.

P R O S I G A M O S

Por EVA CANEL

HE quedado preguntándome por qué existe diferencia notoria en la educación y la condición de unos muchachos respecto de otros, en el propio país y con las mismas condiciones raciales, ya que si paternidades exóticas se advierten en Occidente, las mismas ocurren en Oriente.

Puedo asegurar que jamás he tropezado en mis largos viajes y prolongadas estancias en pueblos y ciudades, con niños y con zagaletones peores que los habitantes de una zululandia callejera, concretada a tres o cuatr ocuadras en las cuales se llegan a reunir **piquetes** de seres tan dejados de la mano de Dios y de los hombres que oyéndolos se llega a perder la noción donde se vive.

La Estación de Policía hace lo que puede, dado el escaso personal de que dispone y lo distante que está la comisaría de las calles **favorecidas** con el **bandidaje** impune; pero la **organización** de semejante desorden, daría envidia a muchos que presumen de organizadores y no logran organizar nada.

En cada esquina hay un **mata perro** que sirve de **campana;** (creo que así se llaman los vigías servidores de salteadores domésticos) y como alcance a divisar al vigilante cuando aparece a larga distancia, silba el **campanilla** empleado en tales menesteres y vuelan todos a los solares yermos más próximos, comenzando a practicar la insubordinación, burlándose de la policía, insultándola y escarneciéndola, validos de su edad y de sus **pies para que os quiero.** Si no les ha llegado la edad para sufrir castigos de la ley, les sobra para atropellar muchachitas: para proponerles infamias cuando pasan por su lado, y para raptarlas, si se proponen rastrear piezas fáciles de **cobrar.**

Debajo de mis balcones hay un farol eléctrico: lo han puesto evitando que la oscuridad ampare deshonestidades. Este farol ha sido roto unas cuantas veces; la bomba que alumbra cuatro boca-calles también ha sido apedreada; pero todo esto no es nada; ni siquiera la cantidad de pelotas durísimas y piedras que han entrado en mis balcones y milagrosamente no nos han destrozado el rostro; lo peor son los gritos zuzulándicos, las frases que hacen tiritar a las epidermis más duras. La gama de tal familia recorre desde los siete años, juzgándolos por los tonos de voz, que salen de gargantas degeneradas, hasta la proximidad de los veinte, y a éstos júzguelos quien quiera porque yo me avergüenzo de hacerlo. Ayer, 1o. de Mayo, fué un día horrible en esta cuadra: comenzaron a las 9 a. m. validos de que la policía estaba ocupada en otra parte y sólo corrieron dos veces cuando los silbidos de los "centinelas" avisaron: "¡poli a la vista!"; ni horas para comer tienen. Hasta las doce de la noche tuvieron faena.

Quisiera ver en mi caso y en mi casa, al simpático señor Alcalde que pretendió suavizarnos la vida amenguando los ruidos, evitando el pregón de los infelices vendedores ambulantes y la campanita de los heladeros.

¡Qué horror, señores padres de familia, qué horror! ¿Es posible que se piense en cristianizar lo que llamamos el campo y organicemos misiones—muy bien hecho, eso sí—y dejemos la capital de la república en el mayor desamparo? Una cosa es leer lo que yo escribo y otra es oir lo que yo oigo, y no se crea que sólo ahora me preocupa la educación de los niños, entiéndanme bien: la educación moral y social; la instrucción es otra cosa. Siempre me han preocupado la juventud y los obreros honrados; mucho he hablado y escrito al respecto, y en cada país he insinuado los remedios, según las condiciones y las razas.

El 21 de Septiembre de 1917 decía en uno de sus inolvidables "Baturrillos" el gran educador moralista de Guanajay, D. Joaquín Aramburo:

"Porque en vano dijo Eva Canel en reciente hermoso trabajo: "A los niños cubanos les enseña a ser educados el suelo y el aire; el Cielo y los árboles; las plantas, el alimento, el regazo materno, cuanto respiran en el ambiente en que han nacido"... Así debiera ser, pero desgraciadamente en la Habana la variación de los dones climatológicos con que Dios quiso distinguir esta tierra de promisión, va cristalizando en la educación infantil con desmerecimiento y aunque dependemos del norte en la temperatura, no dependemos en el carácter de los niños (no digo niñas, ¿eh?) porque los niños, vistos allí en el hogar, en el colegio y en la iglesia sobre todo, son dignos del mayor elogio: algún día contaré lo que pude estudiar de los niños católicos y surgirán las comparaciones.

Ahora bien: ¿por qué los niños de Chaparra, los que pertenecen a gentes pobres, son más respetuosos y no escandalizan en la calle? Me hablaron de un barrio llamado **Pueblo Viejo,** en donde la chiquillería era tremenda, según juzgan los que no han padecido a la de mi barrio. Fué a regentear la escuela de la compañía en aquel barrio, una maestra admirable para educar a la vez que enseñaba (siento no recordar su nombre) y en el primer año, cuando la Directora general y otras maestras asistieron a los exámenes, quedaron sorprendidas de la conducta observada por los que habían sido **salvajitos** sin domar. En aquellas escuelas no se enseña religión porque se siguen leyes y programas del Estado cubano, pero seguramente se traduce con talento y buena voluntad la religión a la moral, adaptando una asignatura, de esos modales y costumbres y hasta de pensamientos, sin libros de texto para estudiarla. La catequesis después ejercida por señoras y señoritas erectoras, va llevando a la juventud hacia el paraje eremitorio, modelando el corazón de aquellos niños que no son perfectos porque la educación individual depende del hogar, y siendo el hogar deficiente, no puede ser superior ni la del individuo ni la del núcleo.

La mayor parte de los escandalosos de mi barrio creo que deben asistir a la escuela que dirige un maestro, superno en virtudes y en ciencias pedagógicas. ¿Pero qué hace esto? ¿Qué hacen los maestros sin poder llevar la religión al entendimiento de los niños y mucho más cuando falta la colaboración de los hogares carentes de creencias y muchas veces de moral también

Sería hora de que se tomasen determinaciones sincréticas, y no se diga que pretendo arrimar todas las ascuas a mi sardina.

En Inglaterra y Alemania los padres pagaban las escuelas del Estado (hablo de otros tiempos) y el Estado se encargaba de que el padre católico no pagase la del protestante y viceversa. En Estados Unidos se obliga a los internos a que cada cual visite la Iglesia de su confesión, porque sin religión no hay educación. En la República Argentina es laica la instrucción del Estado a pesar de no estar éste separado de la Iglesia Católica; y sin embargo del laicismo escolar, acude a los colegios un sacerdote regular o secular, algunos días de la semana para explicar doctrina católica y religión a los niños que quieran aprenderla, o sus padres pidan que la estudien o aprendan. ¿No habría medio de que se estableciese en Cuba tan necesaria clase, que a nadie obliga y solo invita o ruega que se asista a ella? Me falta algo más que contar de Chaparra y sus colonos y no de niños, pero quizás algún buen ejemplo puedan encontrar los hombres. El espacio no sobra y los asuntos a tratar son varios. Se continuará.

TEMAS DE ESPANA.-EL CONTRASTE.-POR MERCEDES VALERO DE CABAL

NO son de hoy únicamente las comparaciones. Antaño también se escuchaban los mismos diálogos:

—¿Quién podrá encontrar una buena criada?

—Son más raras que una orquídea de Sur América!

Y nada hay más lastimosamente cierto: lo que antes formaba en el mundo una casta nobilísima y limpia de cuyos individuos podian esperarse sólo virtudes, la necesaria y utilísima especie del sirviente doméstico se extingue día a día.

La antigua servidumbre de ambos sexos que nacía y moría muchas veces en casa de los amos ha pasado a ser un mito en la historia de las familias modernas. Así cuando se da el caso de que a una anciana servidora se le conceda una medalla del trabajo por llevar 30, 40 o más años bajo el techo y las órdenes de unos mismos señores no es raro que se asombre el mundo y que vibren los hilos del telégrafo y giman las prensas de todos los periódicos.

¿Cómo puede una sirviente permanecer tantos y tantos días en una misma casa? Verdad que es portentoso el hecho en estos tiempos en que "no hay" en España ni apenas en Europa una docena de mujeres como Arsenia Muriedes, como una Julia montañesa y una Felipa castellana que conocemos nosotros. ¿Será que estas domésticas poseen dones excepcionales que las encumbran sobre sus compañeras? No, en verdad no hay nada de eso; el secreto de estas mujeres está en "hacerse querer" de sus señores. ¿Qué cómo lo consiguen? Empezando por "quererles". ¿Dónde están hoy las doncellas, cocineras, amas y otras criaturas semejantes que "quieren" a las señoras a quienes sirven, que las quieren con ese cariño que se revela al punto en el interés, la humildad y el respeto que se ponen en el cuidado de la casa y en las relaciones con sus dueños?

Las muchachas que se dedican hoy a la servidumbre casera no llevan a los hogares donde las acogen, otros fines que los que revelan sus dos primeras y únicas preguntas:

—¿Cuánto me da Ud.? ¿Cuántas veces puedo salir?

Las hay más exigentes que una soberana destronada: sueldos que las permitan sedas, pieles y perfumes que, si no en calidad, puedan competir en apariencia con los de sus señoras: salidas cada tarde para hablar con el o **los** novios: salidas de medio día en todas las fiestas y domingos... Y así con dos o tres horas para los recados de la mañana, una para cualquier cosa que se les olvida siempre "por casualidad", dos al anochecer para el noviazgo y siete u ocho en cada día festivo ya puede suponerse cómo andará la casa si la dueña no está al quite y hace al cabo del día, lo que bien pudiera hacer la sirvienta sin quebranto de sus alcances, sólo con que se dieran cuenta de que se las toma sólo para que se paseen, se les alimente bien y pagarles un sueldo para vanidades ridículas.

Desdichadamente este es, desde hace mucho tiempo, el tipo común de criada. Las Arsenias y Julias que comenzaron a servir a los 15 años en casas "donde las labores eran muy rudas", que van luego a otras "donde hay muchos niños y el quehacer es grande" y que, finalmente, entran al servicio de familias donde la señora era "bondadosísima" "santa", escasean hoy muchísimo. La fidelidad, el amor, el no oponer sus conveniencias a las conveniencias de los señores; el viajar con ellos compartiendo molestias y dificultades se queda para muy contadas viejecitas de hoy, mozas de ayer para las que no había un baile cada tres días ni teatros ni callejeos con los mozos.

La buena criada que aprendía y se amoldaba en todo a los usos de los amos y que soldaba su juventud y su vida a las de la casa donde entraba de niña y salía sólo con la muerte de sus señores o su propia muerte... aquella fiel sirvienta que obedecía más a la voz de su corazón que a la de su deber, se va extinguiendo tan rápidamente que ya nada ni nadie podrá resucitarla.

Y el mundo pierde con ellas una de sus raíces más profundas.

EFEMERIDES.-MAYO 7 DE 1797

—Nacimiento de Saco—

José Antonio Saco nació de familia acomodada en la ciudad de Bayamo, el día 7 de Mayo de 1797. Después de estudiar en la misma ciudad hasta la edad de trece años, pasó a la Habana, donde ingresó en el Seminario San Carlos, distinguiéndose extraordinariamente y alcanzando pronto los títulos de Bachiller en Filosofía y Derecho. En 1821, nombrado Varela Diputado a Cortes, Saco lo sustituyó en la cátedra. En 12 de Mayo de 1824 tuvo que ausentarse de Cuba a causa de sus opiniones políticas sobre las cuestiones de la época, regresando dos años después, para permanecer corto tiempo en Matanzas y ausentarse de nuevo a Nueva York. Allí fundó el "Mensajero Semanal", desde el cual publicó su famoso trabajo sobre el Brasil, su "Juicio" sobre la poesía de Heredia, etc. "De la vagancia en Cuba y medios de extirparla", uno de sus mejores trabajos, apareció en 1830, y en el 32 volvía el gran bayamés a Cuba, y entraba en la "Revista Bimestre Cubana", que fué sin duda la primera en su género en toda la América. Con motivo de un folleto suyo en **Defensa de la Academia** fué desterrado por Tacón a Trinidad, pero Saco no aceptó y marchó a Inglaterra. No obstante estar alejado de Cuba, y la gran oposición que a ello existía, fué elegido por tres veces para representar a Cuba en las Cortes de Cádiz, que como es bien conocido fué una burla que Saco fustigó muy duramente. Con este motivo escribió la "Protesta de los diputados electos por la isla de Cuba", un gran folleto titulado "Mi primera pregunta", sobre la cuestión de la abolición de la trata; un "Examen analítico del informe de la Comisión especial nombrada por las Cortes" y su famosísimo "Paralelo entre Cuba y algunas colonias inglesas."

Es después de esto cuando se desarrolla su lucha contra la anexión de Cuba a los Estados Unidos, renuncia a la redacción de "La Verdad" y escribe sus folletos "Ideas sobre la incorporación de Cuba a los Estados Unidos" y su "Réplica a los anexionistas" (véase "Contra la anexión", de la Colección de Libros Cubanos).

Se casó en Londres, en 1856, no aceptó la dirección de "El Siglo", que le ofrecieron, y fué elegido Diputado a la Junta de Información en 1866. Estando en Barcelona para marchar a Madrid, al ser elegido Diputado por quinta vez, murió a los 82 años de edad. Sus obras últimas y quizás las mejores fueron la conocida "Historia de la esclavitud" desde los tiempos más remotos hasta nuestros días", y la "Historia de la esclavitud de los indios."

M.E.C.D. 2016

OSA PELEARA EL SABADO CON LUDVIC HAYMAN

Estuvimos a Punto de Perder uno de los Grandes Mastodontes que Pelearán el Sábado en el Star Bout al Ser Tenido por un Vulgar Ladrón de Mangos

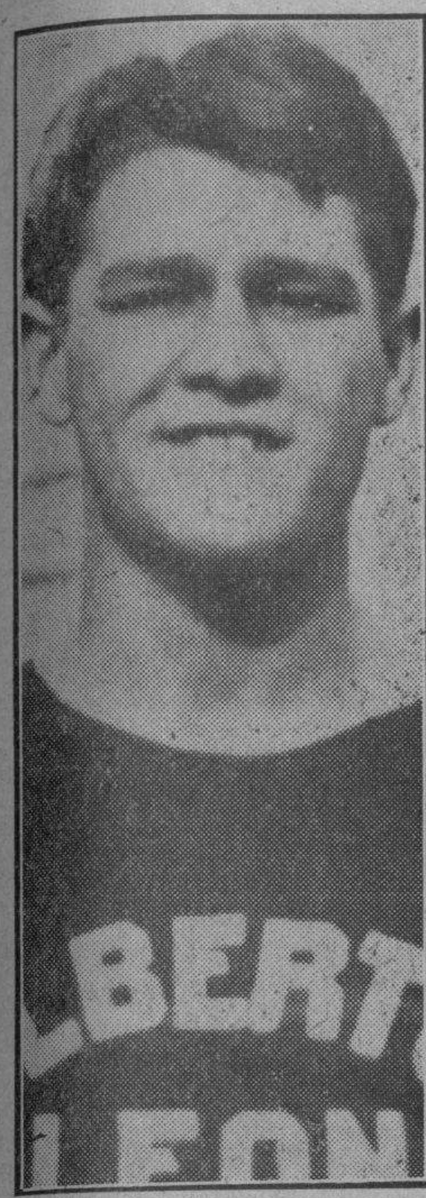

HUMBERTO LEON, uno de los dos tomeguines de la cuadra de Font-Reina, que se ha quedado en la Habana y que se batirá el sábado con Aguiar

Mestre y Cotilla tuvieron que dejarse caer en una zanja para evitar que el guajiro siguiera disparando, allí se hicieron los muertos hasta ser reconocidos.—Mestre jura y perjura que no vuelve a correr más a no ser en carretera.—Goyito Rico se batirá con Roleaux Saguero en el semifinal a ocho rounds.—Un programa estupendo

En la mañana de ayer estuvimos al borde de quedarnos sin uno de los dos mastodontes que combatirán el sábado a sangre y fuego en la pelea estelar de la Arena Polar. Hay hombres que tienen «la suerte» de nacer varias veces. Uno de estos es sin duda alguna el cardenense Rogelio Mestre. Resultó que en la mañana de ayer, «cuando los gallos pelones cantan el Ave María», Rogelio Mestre y su manager Cotilla, corrían a campo traviesa por una finca de Los Pinos donde se encuentra el campo de entrenamiento de Mestre. Estaban haciendo road work tan necesario para adquirir aire en la duración del combate. El amanecer, bellísimo, hacía filtrar gotas de luz rosa a través de los corpulentos árboles cargados ya de mangos en sazón, los corredores aspiraban a pulmón batiente las brisas campesinas y sudorosos cotinuaban su rítmico correr. De pronto se deja oir el ruido seco de una detonación, luego otra en rápida sucesión. Mestre y Cotilla se detienen, vuelven la cabeza y ven a un hombre que revólver en mano les hacía fuego a unos ochenta metros. ¡Tírate a la zanja! le grita el manager al boxeador, al mismo tiempo que él daba el ejemplo. Una vez que los hombres estaban horizontales, cual si estuvieran noqueados, en la zanja salvadora, se aproximó cautelosamente el hombre del revólver, siempre apuntando y en actitud de hacer fuego, a examinar los cadáveres. Cual no sería el asombro al reconocer en ellos a Cotilla y a Mestre. Les dió mil satisfacciones, pues el guajiro se creyó que eran ladrones de mangos que huían a todo correr bajo la frondosidad de sus hermosos mangales.

(Por GUILLERMO PI)

La relación de esta aventura nos la hizo más tarde el manager Cotilla mientras le ponía los guantes a Mestre para hacer training en la Arena Polar. ¡Por mi madre que me toco y no me creo vivo! Exclamaba el kilométrico Mestre. No sabe usted el susto que nos hizo pasar el condenado guajiro. Ya se lo he dicho a Cotilla, que si no es en carretera, no vuelvo a dar un paso más; y que el hombre nos tiraba al crédito y no para asustarnos, lo demuestra mi pantalón en la pierna derecha que está cosido por un balazo. ¡Por poco no me dejan noquear a Bianchi!

Y Mestre espera acabar por la vía rápida con el argentino como hizo con Antolín Fierro y como ha hecho con Malibrán y demás mastodontes de la fáuna criolla. En el training causó sensación haciendo guantes con distintos pesos, su ligereza es la de un light weight, su alcance es prodigioso, tiene un punch fulminante y asimila golpes como un sand bag. Mestre le ha de dar al argentino una pelea mucho más emocionante, aunque también fué de lo mejor que la ofrecida por Malibrán.

Raul Bianchi continúa su entrenamiento bajo la dirección del Mocho Joe Gans y sonríe cuando se le pregunta sobre el resultado que ha de tener su encuentro con Mestre. Haré lo mejor que pueda, como hice la vez anterior, responde tranquilamente alargando las sílabas, costumbre de hablar de los argentinos. Con esto quiere significar, aunque no lo dice, lo seguro que se halla de repetir el episodio de Malibrán con el kilométrico hijo de Cárdenas. Pero al freir será el reir, dice el viejo proverbio castellano.

Y no será solamente el star bout el que aparece en el programa sabatino cubierto por dos paquidermos, que el semifinal, marcado a ocho rounds, lo integran el excampeón del peso completo, Goyito Rico y Roleaux Sagüero. Dos pesos completos que vuelven por las mochilas abandonadas en el campo de combate no hace aún tanto tiempo. Y si nos atenemos a la pelea que dió Antolín Fierro frente a Mestre, la mejor de todas las que ha ofrecido el Toro Yumurino, hemos de convenir que Rico y Roleaux Sagüero tienen derecho a ofrecer un match espectacular.

Como al público gusta más que nada las peleas de los paquidermos, por el espacio que ocupan en el ring lo fuerte que pegan y el ruido que hacen al desplomarse, no tenemos que decir que don Luis Parga les ha dado por la vena del gusto a los fanáticos. En total consta el programa de seis matches con cuarenta y cuatro rounds donde aparecen magníficos peleadores, sin que los precios se alteren por ello. He aquí el programa completo:

Cuatro rounds: José Fleitas vs. José Belmonte; seis rounds: Lucio Morejón vs. José Cobos; ocho rounds Pedro Puig vs. Bid Sullivan; ocho rounds: Humberto León vs. Luis Aguiar; ocho rounds: Goyito Rico vs. Roleaux Sagüero; Star bout a 10 rounds: Raul Bianchi vs. Rogelio Mestre.

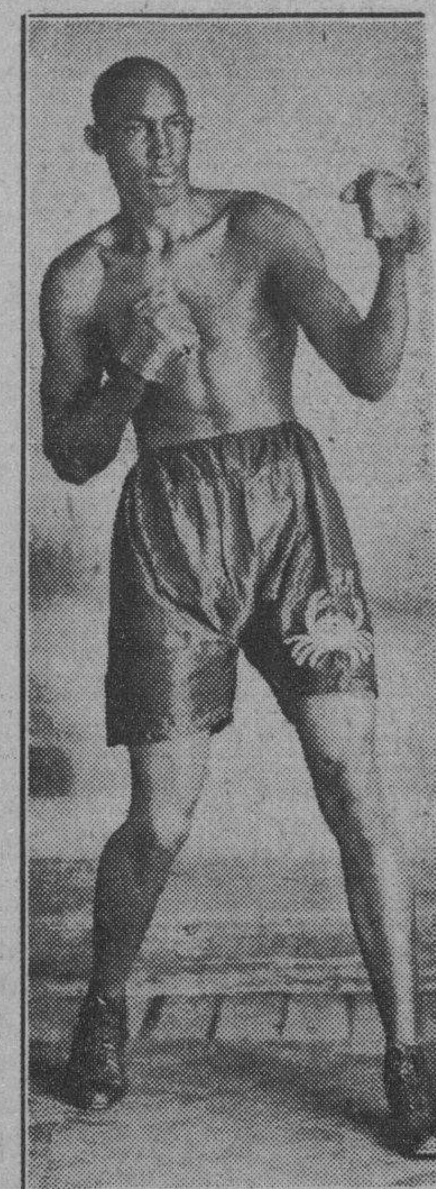

ROGELIO MESTRE, el peso completo cubano que peleará en el gran star bout del sábado en Arena Polar contra el argentino Raul Bianchi, a diez rounds

Aunque Superados en Hitting el Team de Johnson Triunfó

Ello les ha permitido empatar la serie que están celebrando con los Tigres

WASHINGTON, Mayo 6. (A. P.) — Aunque superados en hitting por los Tigres, los Senadores de Washington lograron empatar la serie que están celebrando con los players de Harris, al ganar el encuentro celebrado hoy en esta ciudad con score de 5 por 4.

Excepto en el primer inning, cuando permitió tres carreras a sus contrarios, el pitcher Sorrell, de los Tigres, trabajó admirablemente. Pero sus compañeros no pudieron anular nunca esa ventaja inicial y como consecuencia el Washington ganó, 5 por 4.

DETROIT

	V.	C.	H.	O.	A.	E.
Funk, cf.	4	1	2	1	0	0
Gehringer, 2b	5	1	1	4	2	0
Mc Manus, 3b y 1b	5	0	1	4	0	0
Alexander, 1b.	4	1	2	6	0	0
Johnson, rf	0	0	0	1	0	0
Fothergill, lf.	3	0	1	1	0	0
Stone, rf	3	0	0	2	0	0
Akers, 3b.	0	0	0	0	0	0
Rogell, ss.	4	0	0	3	3	1
Rensa, c.	4	1	1	2	3	0
Sorrell, p.	3	0	2	0	0	0
x Johnson	0	0	0	0	0	0
xx Uhle	1	0	0	0	0	0
xxx H. Rice	1	0	1	0	0	0
xxxx Hayworth	0	0	0	0	0	0
Totales	37	4	11	24	8	1

x Corrió por Alexander en el 8o.
xx Bateó por Stone en el 8o.
xxx Bateó por Sorrell en el 9o.
xxxx Corrió por H. Rice en el 9o.

WASHINGTON

	V.	C.	H.	O.	A.	E.
West, cf.	3	1	1	3	0	0
E. Rice, rf.	4	1	1	3	0	0
Goslin, lf	4	2	2	1	0	0
Myer, 2b	3	1	2	2	2	0
Cronin, ss.	4	0	0	2	2	0
Judge, 1b.	4	0	2	7	1	0
Bluege, 3b.	4	0	1	0	0	0
Ruel, c.	3	0	1	8	0	0
Marberry, p	3	0	0	1	2	0
Braxton, p.	1	0	0	0	0	0
Totales	33	5	10	27	7	0

DETROIT	012	000	001—4
WASHINGTON	300	010	01x—5

Empujaron las carreras: E. Rice; Myer 2; Judge 2; Fothergill; McManus 2; H. Rice.
Two base hits: West; Gehringer; McManus; Goslin.
Three base hits: Fothergill; Rensa.
Stolen bases: Johnson.
Sacrifices: Funk.
Double plays: Rensa a Gehringer a McManus.
Quedados en bases: Detroit 8; Washington 7.
Bases por bolas: Sorrell 3; Marberry 1.
Struck outs: Sorrell 1; Marberry 3; Braxton 2.
Hits: a Sorrell 10 en 8 innings; a Marberry 10 en 7; a Braxton 1 en dos innings.
Pitcher ganador: Marberry.

OSCAR RODRIGUEZ

SPRINGFIELD, Mayo 6. (AP). — El club Allewntown venció esta tarde al equipo local con score de 7 por 5, y Oscar Rodríguez, que desempeñó el campo corto de los visitantes tuvo un record bastante aceptable. Fué al bate cuatro veces, conectó un hit y anotó una carrera. Al campo aceptó siete lances sin error.

Pete Donohue no Pudo Derrotar al Boston

Y perdió su segundo encuentro de la temporada con anotación de 4 por 3

CINCINNATI, Ohio, Mayo 6. (A. P.) —Los Braves de Boston tuvieron dos buenos innings sobre Pete Donohue en el desafío celebrado hoy en Redland Field y ello les permitió vencer a los Rojos de Cincinnati con score de 4 por 3.

La carrera de la victoria cristalizó por una base por bolas recibida por Spohrer seguida de un tubey de Maranville.

El Boston tuvo después varias oportunidades para mejorar su score, pero siempre fué anulado cuando un hit pudo empujar una carrera.

El score:

BOSTON

	V.	C.	H.	O.	A.	E.
Welsh, cf.	4	0	1	6	0	0
Maranville ss	4	1	2	2	5	0
Richbourgh rf.	4	1	1	3	0	0
Robertson 3b.	4	1	0	2	2	0
Moore lf.	5	0	2	2	0	0
Neun lb.	4	0	2	6	1	0
Maguire 2b.	5	0	0	5	0	0
Spohrer c.	2	1	1	0	0	0
Seibold p.	4	0	1	1	1	0
Totales	36	4	10	27	9	0

CINCINNATI

	V.	C.	H.	O.	A.	E.
Callaghan cf.	4	1	2	3	0	0
Critz, 2b.	3	1	0	0	7	0
Sukeforth c.	5	0	2	2	2	0
Walker rf.	4	0	1	2	0	1
Meusel, lf.	3	0	1	2	0	1
Kelly, lb.	3	0	1	10	1	0
Smanson z.	0	0	0	0	0	0
Dressen, 3b.	0	0	0	0	0	0
Cuccinello, 3b.	3	0	1	1	1	0
Stripp. lb.	1	0	0	1	0	0
Ford, ss.	4	1	1	6	1	0
Donohue, p.	3	0	0	0	1	0
Lucas, zz.	1	0	0	0	0	0
Totales	34	3	9	27	13	2

Z corrió por Kelly en el 9o.
ZZ bateó por Donohue en el 9o.

Boston	310	000	000—4
Cincinnati	100	020	000—3

Empuadores: Maranville, Moore 2; Neun, Critz, Sukeforth, Walker, Tubeyes: Maranville; Callaghan; Walker; Cuccinello; Sacrifice: Critz. Double plays: Maranville a Maguire. Quemados en bases: Boston 12; Cincinnoti 9. Bases por bolas: Seibolf 4; Donohue 7. Umpires: Moran. Reardon y McGrew. Tiempo: 1.59

BABE FACE QUINTANA LOGRO ANOCHE UNA FACILISIMA VICTORIA

N. YORK, mayo 6. (AP.) — Babe Face Quintana, el llamado gato salvaje cubano, derrotó hoy fácilmente por decisión, a George Unison, de Brooklyn, en el bout a seis rounds que celebraron esta noche en el ring del Broadway Arena.

Quintana, pesando 127 libras, tumbó a Unison, de 128, al primer minuto de pelea, pero el muchacho se levantó antes de que pudieran contarle y después ofreció una bonita resistencia al compañero de cuadra del Kid Chocolate.

En el semi final, Joe Mach, de Brooklyn, pesando 158 libras y media, derrotó a Joseito Rodríguez, de Cuba, en un bout a cuatro rounds.

Los Gigantes le Volvieron a Ganar a los Piratas: 11x9

El encuentro se caracterizó por cuatro batazos cuadrangulares de los Giants

PITTSBURGH, Mayo 6. (A. P.) — Un ataque oportuno sobre los lanzadores Piratas, que se caracterizó por cuatro películas de cuatro esquinas, condujo esta tarde a los New York Giants a una victoria de 11 por 9 sobre el equipo local.

Los cuatro batazos cuadrangulares ayudaron al New York acumular una ventaja de ocho carreras sobre los Piratas en los ocho primeros innings del game. En esta entrada, sin embargo, los locales se pusieron majaderos y expulsaron del box a Hubbell y Genewich anotándoles seis carreras. Heving se encargó de contenerlos.

Terry, Grawford, Reese y Leach batearon los jonrones de los Giants.

El score:

NEW YORK

	V.	C.	H.	O.	A.	E.
Leach, lf.	5	1	2	6	0	0
Lindstrom, 3b.	4	2	2	2	3	0
Terry, 1b.	5	3	2	7	2	0
Ott, rf.	4	2	2	4	2	0
Crawford, 2b	4	1	1	0	1	0
Jackson, ss	5	1	0	2	2	0
Reese, cf.	5	1	2	2	0	0
Hogan, c	4	1	1	3	0	0
Hubbell, p.	4	0	0	0	1	1
Genewich, p	0	0	0	0	0	0
Heving, p.	0	0	0	1	0	0
Totales	40	11	12	27	11	1

PITTSBURGH

	V.	C.	H.	O.	A.	E.
Flagstead, cf.	4	1	1	5	0	0
Grantham, 2b.	4	2	2	2	4	1
P. Waner, rf.	4	1	2	2	0	1
Comorosky, lf y cf	3	1	1	4	0	1
Suhr, 1b	5	1	2	8	0	0
Traynor, 3b	5	0	2	1	1	0
Bartell, ss.	4	0	0	1	3	0
Hemsley, c.	5	1	2	4	0	0
Kremer, p.	2	0	0	0	0	0
Bool, x.	1	0	1	0	0	0
Stoner, p	0	0	0	0	0	0
Clarke, xx.	1	1	1	0	0	0
Mosolf, lf.	1	1	1	0	0	0
Spencer, p.	0	0	0	0	1	0
Brame, xxx.	1	0	0	0	0	0
Brickell, xxxx.	0	0	0	0	0	0
Totales	40	9	15	27	9	3

x Bateó por Kremer en el 7o.
xx Bateó por Stoner en el 8o.
xxx Bateó por Spencer en el 9o.
xxxx Corrió por Hemsley en el 9o.

GIGANTES	204	030	020—11
PIRATAS	201	000	060— 9

Carreras empujadas: Terry 3; Ott; Comorosky; Suhr 3; P. Waner; Crawford 2; Reese; Leach 2; Bartell; Mosolf.
Home runs: Terry; Crawford; Reese; Leach.
Three base hit: Grantham.
Two base hit: Ott.
Sacrifice hit: Bartell.
Double plays: Grantham a Bartell a Suhr; Hubbell a Jackson a Terry; Bartell a Grantham a Suhr.
Base robada: Brickell.
Struck outs: Kremer 3; Hubbell 1; Genewich 0; Heving 0.
Bases por bolas: Kremer 2; Genewiwch 2; Hubbell 1; Heving 1; Spencer 1.
Hits: a Kremer 8 en 7 innings; a Hubbell 14 en 7 2|3; a Geewiwch 1 en 0 inning.
Umpires: Donohue en home; Pfirman y Klem en bases.
Pitcher ganador: Hubbell.
Pitcher derrotado: Kremer.

UN RALLY EN EL QUINTO DERROTO AL BOSTON RED SOX

El Zurdo Walberg Obtuvo Ayer su Cuarta Victoria

Después de sostener un interesante duelo con el veterano Sammy Gray, de los Browns, Walberg logró vencer al San Luis, con score de 4 por 1.—Varias notas del mencionado juego

FILADELFIA, Mayo 6. AP.—Los campeones de Filadelfia mantuvieron hoy su racha de victorias, elevando a seis el número de juegos que han ganado seguidos, al derrotar esta tarde, con score de 4 por 1, a los Browns de San Luis.

Rube Walberg, veterano pitcher zurdo de los Atléticos, sostuvo un interesante duelo con Sammy Gray, del St. Louis, habiendo salido airoso gracias a dos oportunos rallies que registraron sus compañeros sobre el famoso lanzador. Un home run de Jimmy Foxx, el cuarto que batea en la temporada, dió dos carreras en el cuarto inning y varios hits produjeron dos más en el séptimo. Esto marcó la cuarta victoria, sin derrotas, de Walberg en la season.

Wally Schang actuó detrás del plate por los campeones en sustitución de Mickey Cochrane, que se encuentra malo de un pie.

El score:

ST. LOUIS

	V.	C.	H.	O.	A.	E.
Blue 1a.	4	0	2	9	0	0
Ororke 3a.	4	0	1	3	1	1
Manush lf.	4	0	0	2	0	0
Kress ss.	4	0	2	1	4	1
Schulte cf.	2	0	0	4	0	0
Melillo 2a.	4	0	0	2	1	0
Gullic rf.	4	0	0	1	0	0
Farrell c.	3	1	1	2	0	0
Gray p	2	0	0	0	4	0
Hale x	0	0	0	0	0	0
Collins p	0	0	0	0	1	0
Totales	31	1	6	24	11	2

FILADELFIA

	V.	C.	H.	O.	A.	E.
Bishop 2a.	2	0	0	4	3	0
Haas cf.	4	0	1	3	0	0
Shank c.	4	0	0	6	0	0
Simmons lf.	4	1	1	3	0	0
Foxx 1a.	4	1	1	8	0	0
Miller rf	4	1	0	3	0	0
Dykes 3a.	3	1	1	0	3	0
Boley ss.	2	0	1	0	3	0
Walbert p	2	0	0	0	0	0
Totales	29	4	5	27	9	0

SUMARIO

Empujadores: Blue, Foxx 2; Walberg; Bishop. Two base hits: Kress Home run: Foxx. Bases robadas: Haas. Sacrifice: Walbert; Boley; Bihop. Doubla plays: Boley a Bishop a Foxx. Dykes a Bishop a Foxx Quedados en bases: San Luois 6; Filadelfia 5. Bases por bolas: por Gray 1; por Walbert 4. Hits a los pitchers: a Gray 5 en 7 innings; a Collins 0 en un inning. Passed ball: Schang Pitcher derrotado: Gray. Umpires: Ormsby. Guthrie y Hildebrand. Tiempo: 1.50.

Si Fields da un Foul a Thompson Perderá la Faja

La Comisión de Boxeo del Estado de Michigan no aceptó la proposición de su manager

DETROIT, mayo 6, (AP.) — La Comisión de Boxeo del Estado de Michigan se negó hoy a dar una nueva interpretación a la conocida regla de foul en boxeo, y mucho menos para ser aplicada en el encuentro que efectuarán Jackie Fields y Jack Thompson, en el Olimpia Stadium, el próximo viernes, en opción al campeonato del mundo.

Gig Rooney, manager de Fields, había propuesto a la Comisión que en caso de que uno de los boxeadores recibiese un foul en el encuentro, el referee detuvies la pelea durante cinco minutos, hasta que el boxer que hubiese recibido el foul pudiera recuperar el perdido aire.

Ray Alvia, manager de Thompson, rechazó desde un principio la proposición de Rooney, pero esperó pacientemente a que la Comisión del Estado echase a un lado la idea de Rooney. Con este motivo, la pelea del viernes, en opción al campeonato mundial de los pesos welters, se efectuará de acuerdo con las reglas naturales del sport, y si Fields comete algún foul, perderá la faja que posee.

FUE CREADO EL DIA DE LAS DAMAS POR LA LIGA NACIONAL DE AMATEURS

En la Junta celebrada ayer tarde por la Liga Nacional de Base Ball se acordó, conforme pedimos ayer desde estas columnas, la creación del Día de las Damas, en los cuales tendrán entrada gratis. La Liga tomó el acuerdo de declarar día gratis para las señoras los últimos domingos de cada mes, mientras dure la justa de base ball. Los otros domingos pagarán media entrada.

También se acordó que actuasen de umpires Siriqúe y Magriñat en los juegos del Vedado y Cabrera y Hernández en los del Stadium.

Poplines Ingleses para Camisas finas. Almacén de Paños Sobrinos de Nazábal Muralla 70

En ese inning las Medias Blancas le ligaron varios hits al pitcher Morris

BOSTON, Mayo 6. AP.—Los White Sox de Chicago cayeron sobre las survas de Ed Morris para anotarle cuatro carreras en el quinto inning, y ello fué suficiente para que el desafío quedase decidido en contra de los Red Sox con score de cuatro por tres.

Singles de Watwood, Lyobs y Cissell, seguidos de un triple de Kamm y un sacrifice, empujaron las cuatro anotaciones. Después de eso, un pitcher novato, Eddie Durham, trabajó por el Boston y contuvo fácilmente a los players de Bush.

Ambos teams jugaron sin errores.

El score:

CHICAGO

	V.	C.	H.	O.	A.	E.
Cissell, 2b.	4	0	1	1	3	0
Smith, ss.	4	0	1	0	1	0
Shires, 1b.	3	0	1	16	0	0
Jolley, rf.	4	0	1	4	0	0
Reynolds, cf	0	0	0	1	0	0
Harris, lf	4	0	0	0	0	0
Watwood, cf	4	1	1	1	0	0
Kamm, 3b.	4	1	1	2	5	0
Riddle, c	1	0	0	0	0	0
Metzler, x	0	1	0	0	0	0
Autry, c.	1	0	0	2	0	0
Lyons, p.	3	1	1	0	8	0
Totales	32	4	7	27	17	0

BOSTON

	V.	C.	H.	O.	A.	E.
Oliver, cf.	4	1	3	3	0	0
Reeves, 3b	4	0	1	2	3	0
Webb, rf.	4	0	1	1	0	0
Scarritt, lf.	3	0	0	2	0	0
Regan, 2b.	4	1	1	2	4	0
Todt, 1b	4	0	2	10	0	0
Narlesky, zz.	0	0	0	0	0	0
Rhyne, ss.	3	0	0	0	2	0
Sweeney, zzz	1	0	1	0	0	0
Heving, c.	4	0	0	6	0	0
Morris, p.	1	0	0	1	0	0
Miller, z.	1	1	1	0	0	0
Durham, p.	1	0	0	0	1	0
Cicero, zzzz	1	0	0	0	0	0
Totales	35	3	10	27	10	0

x Bateó por Riddle en el 5o.
zz Corrió por Todt en el 9o.
z Bateó por Morris en el 5o.
zzz Bateó por Rhyne en el 9o.
zzzz Bateó por Durham en el 9o.

CHICAGO	000	040	000—4
BOSTON	001	110	000—3

Carreras emujadas: Cisssell; Shires; Kamm; Lyons; Oliver; Webb Todt.
Two base hits: Jolley; Todt.
Three base hits: Kamm; Regan; Miller.
Sacrifices: Shires; Scarritt.
Doublep lays: Lyons a Cissell a Shires; Reeves a Regan a Todt.
Quedados en bases: Chicago 3; Boston.
Bases por bolas: por Morris 1.
Struck outs: por Lyons 1; por Morris 2; por Durham 1.
Hits: a Morris 5 en 7 innings; Durham 0 en 4.
Pitcher derrotado: Morris.
Umpires: Van Graflan; Connolly y McGowan.
Tiempo: 1.43.

BUCK WEAVER ENVUELTO EN EL ESCANDALO DEL 19 PIDE SU REHABILITACION

CHICAGO, Mayo 6, (A. P.)— George Buck Weaver, tercera base de los White Sox hace años, que fué expulsado del base ball organizado a consecuencia del escándalo basebolero que se dió en la temporada de 1919 está trabajando su rehabilitación.

Weaver y su abogado, Luis L. Rosenthall, aseguran que puede probar que Weaver era completamente inocente de los cargos que le imputaron en unión de otros siete jugadores de los White Sox, cuando la serie mundial de 1919 con los Rojos de Cincinnati. Weaver apareció culpable de una entrega en dicha serie en unión de otros players, que como Jackson, Cicotte y Collins, fueron expulsados.

A Weaver se le han rechazado varias veces escritos pidiendo su rehabilitación Ultimamente ha jugado base ball semi profesional.

ERIC KRENZ LANZO EL DISCO A 177 PIES EN PRUEBAS DE PRACTICA

STANFORD, California, Mayo 6.—Eric Krenz, capitán del equipo de track de la Universidad de Stanford lanzó el disco a una distancia de 177 pies, en lanzamientos de prácticas celebrados esta tarde en los terrenos de la Universidad. La prueba, sin embargo, fué hecha desde un círculo de diez pies, seis pulgadas que son dos pies y medio más largo que el círculo oficial.

Los directores atléticos de la Universidad aseguraron que ésta ha sido la mejor marca del disco que recuerdan. Krenz es poseedor del record del mundo del lanzamiento del disco con una marca de 163 pies, 8 tres cuartos pulgadas, la cual impuso en Marzo de 1929.

El Cleveland Derrotó a los New York Yankees

El manager Shawkey envió a la lomita a sus tres mejores lanzadores en un deseo grande de impedir la derrota.—El score final del encuentro fué de 7 por 6.—Notas y comentarios

NEW YORK, Mayo 6. AP. — Los Indios de Cleveland derrotaron esta tarde a los New York Yankees con score de 7 por 6, sosteniendo con este motivo el empaté del primer lugarr con los Atléticos de Filadelfia.

Un rally de cuatro carreras en el quinto inning, que se sostuvo durante todo el resto del game, fué la base de la victoria alcanzada.

El rally fué seguido de jonrones de Morgan y Seeds, que empujaron las carreras decisivas del séptimo y octavo.

Earl Combs bateó un home run por los Yankees; pero no pudo impedir la derrota de su club, cuyo manager empleó tres pitchers en su afán de impedir el «set back».

El score:

CLEVELAND

	V.	C.	H.	O.	A.	E.
Morgan 1a.	4	1	1	7	1	0
Burnett 3a.	5	0	2	2	0	0
Averill cf.	4	0	2	4	2	1
Hodapp 2a.	5	0	2	1	6	0
Jamieson lf.	4	1	2	2	0	0
Seers rf	5	2	2	3	0	0
L. Sewell c.	5	1	2	3	0	0
Goldman ss	1	0	0	1	0	0
Falk x	1	1	0	0	0	0
Gardner ss	2	0	0	4	1	1
Ferrell p	4	1	1	0	0	1
Harder p	0	0	0	0	2	0
Totales	40	7	13	27	12	3

x Bateó por Goldman en el quinto.

NEW YORK

	V.	C.	H.	O.	A.	E.
Combs cf	4	2	2	0	0	0
Durkst xx	0	0	0	0	0	0
Koening ss	4	1	1	3	7	2
Ruth rf	5	1	2	1	0	0
Gehrig 1a.	2	0	1	13	2	0
Lazzeri 2a.	5	0	2	3	4	0
Byrd lf.	3	0	0	4	0	0
Hargrave zzz	1	0	0	0	0	0
Chapman 3a.	4	0	0	2	0	0
Dickey c.	4	2	2	1	1	0
Pipgras p	1	0	0	0	1	0
Hoyt p	1	0	0	0	1	0
Pennock p	0	0	0	0	0	0
Reese z	1	0	0	0	0	0
Johnson p	1	0	0	0	1	0
Totales	36	6	10	27	17	2

z bateó por Pennock en el séptimo.
zz corrió por Combs en el noveno.
zzz bateó por Byrd en el noveno.

Cleveland	000	040	210—7
New York	100	110	201—6

Los Seis de la Fama

El record que sostiene hoy los seis grandes bateadores de la fama, después del os desafíos celebrados ayer en las Grandes Ligas es el siguiente:

	J	V	C	H	Ave.
Wagner, (P)	17	64	16	32	.500
Fisher, (C)	18	63	13	27	.429
Judge, (S)	18	66	10	26	.394
Simmons, (A)	16	67	18	26	.388
Ruth, (Y)	16	63	16	21	.333
Hornsby, (C)	14	43	4	10	.233

DODGERS Y CARDENALES IMPUSIERON UNA NUEVA MARCA CON SU HITTING

ST. LOUIS, Mayo 6. (A. P.)—Un record de las Grandes Ligas fué roto y uno de la Liga Nacional igualado en el segundo juego del doble header celebrado el pasado domingo entre los Cardenales de St. Louis y los Robins de Brooklyn en esta ciudad.

El nuevo record fué impuesto cuando los Cardenales y Robins fueron al bate oficialmente, 103 veces contribuyendo los Dodgers con 52 excursiones al home plate y los Pájaros Rojos con 51. El record del mundo en la época del base ball antiguo lo sostenían el Boston y el Detroit Nacional con 110 veces al bate, pero el más reciente y más aceptado, era el de 99 veces al bate, impuesto por los Gigantes y Cincinnati Reds en Junio 9 de 1901.

El record de la Liga Nacional que fué igualado fué cuando los Pájaros Rojos de Street emplearon 22 jjugadores, precisamente el mismo número que emplearon los Phillies contra los Cardenales el día 16 de Septiembre contra los Cardenales del 1926, y el mismo número que empleó el propio club contra los Dodgers el 17 de mayo del año pasado.

EN LAS GRANDES LIGAS

RESULTADO DE LOS JUEGOS CELEBRADOS AYER

LIGA NACIONAL

New York 11; Pittsburgh 9.
Boston 4; Cincinnati 3.
Chicago 3; Brooklyn 1.
Filadelfia-San Luis (lluvia).

LIGA AMERICANA

Cleveland 7; New York 6.
Chicago 4; Boston 3.
Filadelfia 4; San Luis 1.
Washington 5; Detroit 4.

ESTADO DE LOS CLUBS

Clubs	N. Y	Pitts	Chi	Bos.	Brook	Cinci	Fila.	S. L	Gan	Ave
N.Y.	—	2	0	1	1	1	5	0	10	667
Pitt.	0	—	2	1	0	3	0	4	10	600
Cgo.	0	2	—	0	1	3	3	3	11	588
Bos.	0	2	0	—	3	1	2	0	8	533
Bro.	3	0	0	2	—	0	0	4	9	529
Cin.	2	1	2	1	0	—	0	1	7	412
Fila.	0	0	0	2	3	0	—	0	5	333
S.L.	0	0	4	0	0	2	0	—	6	333
Pdos	5	7	8	7	8	10	10	12		

Clubs	Cle.	Fila	Wash	Chi	S. L.	N. Y	Bos.	Det.	Gan.	Ave.
Cle.	—	0	0	0	3	1	3	5	12	706
Fila.	0	—	1	0	2	2	3	4	12	706
Was.	0	4	—	0	1	3	3	1	12	667
Cgo.	2	0	0	—	2	1	1	2	8	533
S.L.	0	0	2	3	—	0	0	3	8	444
N.Y.	0	0	1	3	0	—	2	0	6	375
Bos.	1	1	1	0	0	3	—	0	6	333
Det.	2	0	1	1	2	0	0	—	6	286
Pdos	5	5	6	7	10	10	12	13		

JUEGOS ANUNCIADOS PARA HOY

LIGA NACIONAL

Boston en Cincinnati.
Brooklyn en Chicago.
New York en Pittsburgh.
Filadelfia en San Luis.

LIGA AMERICANA

San Luis en Filadelfia.
Chicago en Boston.
Cleveland en New York.
Detroit en Washington.

El Dr. Ludvic Hayman se Decidió a Pelear Con el Hijo de Motrico y el Match Será el Sábado

Universidad Vs. Teléfonos, en un Juego, Mañana

Existe gran entusiasmo entre los partidarios de telefonistas y Caribes por asistir a la presentación de estos últimos, en los terrenos del Vedado T. Club. En este match interesante, que tendrá efecto a beneficio del Soldado Invasor, mañana, jueves 8, los muchachos de ambas novenas discutirán la posesión de una copa, como trofeo que recuerde el patriótico acto. La banda municipal amenizará el juego. El alcalde de la Habana, doctor Miguel Mariano Gómez, ha tomado un palco para asistir a la simpática contienda.

Jack Dempsey le ofrece a Pincho $40,000 por una pelea de Kid Chocolate con Earl Mastro, en Chicago, pero el manager cubano, no firmará los papeles sino se hace constar que caso de perder el famoso Kid se le dará la revancha en Nueva York

NEW YORK, Mayo 6. (AP.)—Mateo Osa, el Adonis vasco, que según se había anunciado pelearía el martes entrante en el Broadway Arena de Brooklyn, no podrá presentarse a la afición de Brooklyn en esa fecha, por haberse dispuesto enfrentarlo con el doctor Ludvig Haymann, campeón de Alemania.

Mateo hace tiempo que ha venido persiguiendo al alemán. Cuando Paulino peleó con Heymann en España, Mateo un día hizo guantes con el alemán y lo tuvo fuera por varios segundos. Al terminar la pelea de Paulino, Mateo trató de lograr que el alemán le diera una oportunidad, pero el doctor contestó que con un vasco tenía suficiente.

Desde que llegó el joven de Motrico a Nueva York, se ha estado tratando de conseguir a Heymann para una pelea, pero este se había evadido con una excusa u otra hasta que por fin ha aceptado enfrentarse con Mateo este sábado en el club Olympia.

Un cubano que no es miembro de la cuadra de Pincho, pero que ya ha peleado con mucha suerte y éxito en el Olympia, volverá este sábado a presentarse en el cuadrilátero del Club de Harlem contra Freddy Jaeger en un preliminar de cuatro asaltos. El cubano se llama Eduardo Duarry y en Cuba llevaba el nombre de Coullinber.

Pincho hoy nos mostró un telegrama que ha recibido de Jack Dempsey instándole a que lleve al Kid Chocolate a la ciudad del viento. El ex-campeón mundial de los pesos grandes, ofrece a Gutiérrez cuarenta mil dollars por una pelea entre Chocolate y Earl Mastro. Comentando este telegrama Pincho nos dijo:

«La pelea no ha sido firmada todavía por que quiero exigir que se inserte en los contratos una cláusula mediante la cual en caso de que Chocolate perdiera en Chicago, Mastro diera la revancha para Nueva York. No quiero que vaya a suceder algo parecido a lo que le pasó a Tiger Flowers con Mickey Walker. En aquella pelea Flowers le ganó ocho asaltos a Mickey y sin embargo perdió la pelea y el campeonato.

«Dempsey me dice que la pelea entre Chocolate y Mastro se celebraría en el terreno de baseball de los White Sox.

«Tengo además una oferta del Garden para la pelea con Jack Kid Berg, pero ya dije a Tom McArdle, el concertador de desafíos de esa corporación, que no pelearé a Chocolate para él ni por trescientos mil dollars. Cuando Chocolate peleó con Singer también tuve un disgusto con Mc Ardle y por poco la pelea se agua. El conflicto sin embargo fué solucionado gracias a la oportuna intervención de Frank Bruen.

«Pero esta vez me parece difícil que entre en tratos con el Garden, a pesar de la buena voluntad de Bruen y de la amistad que media entre Carey, Bruen y yo. Quiero demostrarle a McArdle que no es oro todo lo que reluce.

«Ebbets Field está interesado en llevar a Brooklyn la pelea entre Berg y Chocolate, ya que sería la primera vez que se discutiría un campeonato Junior Welter mediando un peso pluma como contendiente. Tengo la certeza de que en Ebbets Field se conseguiría una casa de un cuarto de millón de pesos. Por mi parte no celebraría la pelea de ningún modo, porque la diferencia en peso es grande, pero Chocolate está empeñado en que se la consiga porque cree que Berg sería fácil víctima para él.

«En esta semana firmaremos los contratos para la pelea entre Battalino y Chocolate para le campeonato mundial peso pluma. La fecha no ha sido aún seleccionada porque no deseo hacer nada hasta que decida otros encuentros de importancia que tenemos pendientes.

«Chocolate comenzará mañana a entrenarse para su pelea con Fidel La Barba el 28».

Después de hechas estas declaraciones, Pincho nos sorprendió con su anuncio de que pensaba retirarse del box.

«Ya estoy cansado de las ingratitudes del sport», nos dijo Pincho. «Si Chocolate gana el campeonato mundial, creo que me retiraré. Me iré a la Habana a vivir tranquilo y a dejar que sea otro quien se rompa la cabeza con managers y con promotores».

MAÑANA JUGARAN LOS TRES MEJORES PARTIDOS DE FOOT BALL DE LA TEMPORADA EN LOS TERRENOS DE LA POLAR

Los seis grandes equipos habaneros van dispuestos a obtener el pergamino que acredite su victoria en el Día al Soldado Invasor. Las contiendas serán reñidas entre el Fortuna y Catalunya, Iberia y Olimpia y Juventud Asturiana vs. C. Gallego. Casi todos los palcos han sido colocados ya. El fanatismo futbolístico no perderá la oportunidad de presenciar estos tres partidos. La banda del sexto distrito militar ejecutará selectas piezas durante los juegos. El primer partido comenzará a las 2 y media. Numerosos establecimientos cerraran sus puertas a las 12. El doctor Miguel Mariano Gómez ha prometido asistir.

LOS JONRONEROS

Los players que batearon ayer de home run en los juegos de las Mayores fueron:

Terry, Giants	1
Crawford, Giants	1
Reese, Giants	1
Leach, Giants	1
Herman, Robins	1
Wilson, Cubs	1
Combs, Yankees	1
Foox, Athletics	1
Morgan, Indians	1
Seeds, Indians	1

LOS LIDERS

Wilson, Cubs	5
Jackson, Giants	5
Klein, Phillies	5
Simmons, Athletics	5
Terry, Giants	5
Herman, Robins	5
Hartnett, Cubs	4
Reynolds, White Sox	4
Foxx, Athletics	4
McManus, Tigers	4

TOTAL POR LIGAS

Nacional	82
Americana	68
Total	150

M.E.C.D. 2016

PIQUETES
De insectos se alivian pronto con solo untarse el
VICKS VAPORUB
PARA TODA LA FAMILIA

40 AÑOS DE ÉXITO
VINO-LEGÍTIMO-
PEPTONA-BARNET
FERROFOSFATADO
3 Copitas alimentan más que 100 gramos
CARNE FRESCA
Todo se asimila pronto sin digerir, descansa el estómago y el hígado
PREPARADO POR:
Droguería "Sarrá" - La Mayor

PAA
Servicio más Rápido a las Ciudades Septentrionales

Viaje Vd. más rápidamente y de la manera más cómoda a Nueva York, Chicago, Boston y otras ciudades del norte. Siete buques aéreos de la Pan American salen todos los días de la Habana a Miami, en combinación directa con trenes de gran velocidad.

Itinerarios de salidas a todos los puntos de las Antillas, Centro-América y Panamá, se arreglan con gran frecuencia. Estas naves aéreas también llevan correo, lo que implica una correspondencia mucho más rápida entre 21 países del Hemisferio Occidental.

Nuevos precios módicos hacen este viaje especialmente atractivo.

DE LA HABANA:

Nassau Air Ltd.	7:00 a.m.
Chicago-St. Louis Air Ltd.	7:00 a.m.
Expreso de Broadway	7:00 a.m.
Panama Air Ltd. (a Panamá)	10:45 a.m.*
West Indies Air Ltd. (a las Antillas)	11:00 a.m.†
Miami Air Ltd.	2:00 p.m.
West Indies Air Ltd.	2:30 p.m.*
United States Air Ltd.	2:30 p.m.‡
Mid-Western Expreso	2.45 p.m.
New York Expreso	3:00 p.m.
Boston Especial	3:15 p.m.

(*) Martes, Jueves, Sábados
(†) Todos los días menos Domingos
(‡) Lunes, Jueves, Sábados

El año pasado 14,000 pasajeros gozaron de este servicio. Nos complace invitar a Vd. al Campo Aéreo de la Pan American a presenciar la llegada y salida de nuestras naves. Se sirve té y cocktels todas las tardes.

Para información detallada, compra de boletos y reservas, sírvase acercarse a las agencias de viajes o a la

PAN AMERICAN AIRWAYS, Inc.
Prado 13

EL MONUMENTO A VICTOR MUNOZ

AUNQUE ERA MARTES NO FALTARON LOS FANS AL VIEJO JAI-ALAI

Román y Lizárraga dejaron en 20 a Morales y Solá.—Se llevaron el estelar de calle, Ferrer y Areitio.—Y Olaveaga y Mateo abollaron a Ochoa y a Casaliz.—Hoy: función muy elegante

Aunque martes, vuelve a descender la paloma sobre el palación que en Concordia y en Lucena tienen los tantos y los tontos. Y sucede esto el martes, sencillamente porque sucede todos los días, demostrando que la afición al deporte mágico y único se intensifica cada año más esclavizando los espíritus en la emoción, llevándolos tras de sí como esclavos, poseyéndolos como amo déspota y dominante. Si un año no hay dinero, pues se juega poco dinero; si abunda, se atraviesan millones de pesos, como en tiempo de los millones y san se acabó. Y así vamos, tras la pelota y sus botes rebotes, remates y contraremates, boleas y botes prontos, sin saber a donde vamos. Y conste que vamos encantados de la vida.

Anoche otro lleno ruidoso y delirante cubriendo todas las amplias luminosidades del viejo palacio; señores que tocando las palmas solicitaron que se iniciara el peloteo; cosa que se hizo incontinenti, pues que a los dementes no debe contrariárseles en jamás de los jamases; saliendo a pelotear la primera tanda de 25 tantos, los blancos Román y Lizárraga, contra los azules, Morales y Solá, que salieron disparándose una quincena mutuamente muy atildada para empatar en cuatro, seis, nueve, once y catorce. Y como final dos tandas; la de los blancos, que pegando bonito y certero lo ganaron y la de los azules, que defendiéndose algo mediocremente se quedaron en el tanto 20. Boletos a $4.20.

En la primera quiniela sencilla vence Aguiar, que paga con $4.40, y en la combinada con Aguiar y Esquivel mayor, que pagaron con $26. Fué breve y airosa.

Y poco después salen los peloteantes del estelar, los blancos, Ferrer y Areitio, contra los azules, Uriona y Ecenarro. Y se nos estrelló este otro estelar, sencillamente porque los dos blancos, peloteando bien, nada más que bien, sin violencias ni fenomenalidades lo dominaron durante toda la siega y tranquilamente se lo llevaron. Pues los dos azules, que entraron mal, continuaron malitamente y malitamente llegaron a 22. Ecenarro, que entró muy mal, se puso bien en el final, pero Uriona, que entró mal, siguió de can parriba hasta el final. Un policía de tráfico que no veía ni los camiones, y de cuando en vez paraguazo que te meto. En fin, un estelar bastante tristón. Boletos a $3.80. Boletos de la segunda quiniela de Ferrer que paga con $2.20, y la de Ferrer y Oscar, que pagaron con $12.

Llegamos al tercero en discordia, que salieron a disputar los blancos, Olaveaga y Mateo, contra los azules, Ochoa y Cazalis, el tercero. Que resultó de la misma serie que el estelar, de calle y tonto perdío; sin un empate ni un sobresalto; sin ninguna emoción. Olaveaga que es un guayabito, que tiene sus cosas de gran delantero, y Mateo, que juega con la filosofía de los griegos, lo dominaron ahora, luego, después y siempre. Los azules, bastante mal, siempre, fueron por detrás, cada vez a más larga distancia; los dos dando sus bastonazos descharrantes. Se quedaron en 19. Boletos a $3.60.

Hoy, miércoles, la función elegante de los miércoles.

P. Rivero.

Programa para Hoy, a las 8.15 P. M.

Primer partido a 25 tantos.
Salazar y Escarza, blancos, contra Esquivel mayor y Arrondo, azules.
A sacar ambos del cuadro 9 y medio.
Primera quiniela a 6 tantos.
Olaveaga, Millán, Mateo, Arana, Cazalis III, Ochoa.
Segundo partido a 30 tantos.
Oscar y Berrondo, blancos, contra Segundo y Eusebio, azules.
A sacar ambos del cuadro 9 y medio
Segunda quiniela a 6 tantos.
Segundo, Taboada, Eusebio, Oscar, Berrondo, Ferrer.
Tercer partido a 30 tantos.
Trecet mayor y Paco, blancos, contra Aguiar y Aristondo, azules.
A sacar los blancos del cuadro 9 y medio y los azules del 10.

RELOJ GRATIS DE SALA

Cualquiera persona se sentirá orgullosa de poseer uno de estos Relojes de Sala, recabados en brillante lustre de Caoba y exactos guardadores del tiempo que pueden obtener completamente GRATIS.

Uno de estos relojes le será enviado a todos los lectores de éste periódico por ofrecer solamente los famosos Parches Dr. Ordway, entre sus amigos y conocidos.

Los Parches Dr. Ordway, en uso desde el año 1881 constituyen una verdadera bendición para todos los que sufren de dolores musculares y reumáticos. Aplicados externalmente sobre la parte afectada, producen una ola de calor leve que penetra hasta el punto dolorido extrayendolo enseguida.

Es muy fácil disponer de los Parches Dr. Ordway. La Sra. T. H. nos escribe: "Es un placer para mi decirles que sus parches me han dado alivio. Los compré de uno de sus agentes y siempre los he recomendado a mis amigos."

No nos envíe dinero. Confiamos en Ud. Todo cuando tiene que hacer para obtener este Reloj de Sala, es, vender entre sus amigos y convecinos 24 Parches Dr. Ordway. Una vez colectado el dinero ($6.00) nos lo envía, y nosotros inmediatamente le remitiremos éste Reloj, completamente GRATIS.

No demore. Sea Ud, la primera persona en su localidad que asegura éste Reloj. Envíe su nombre y dirección HOY.

ORDWAY PLASTER CO., CAMDEN, MAINE, U. S. A. DEPTO C-7

LEA LOS ANUNCIOS CLASIFICADOS DEL "DIARIO" NO LE PESARA.

Ventura Yanes se Encuentra Haciendo Training con Alís

Será el último encuentro que efectúe en el sector semiprofesional

Una fiera pelea han de presenciar los fanáticos habaneros el próximo domingo en Miramar Garden cuando escalen el ring Ventura Alonso Yanes, el fiero ferretero del Chimbo, y Norberto Sotolongo. Ventura se encuentra sirviendo de sparring al campeón español del peso mediano, Ricardo Alís, y este encuentro del domingo ha de ser el último que realice en sector semiprofesional.

El match semifinal estará a cargo de Rogelio Ullivarri, el hermano de Antonio, valientes pugilistas del barrio ultramarino de Casa Blanca, y Rogelio Oliver, de Marianao y discípulo de Mr. Fowler. Jack Ledo se enfrentará a Benny Rodríguez, un zurdo de la patria de don Baldomero. Young Pérez, vencedor de Gorila Jones se batirá en cuatro episodios con Angel Macías.

DUBLIN, Mayo 6. (A. P.) —Irlanda salió victoriosa en los juegos singles de tennis celebrado hoy aquí contra Méjico. La tercera y decisiva victoria fué obtenida por G. A. McGuire, en un sensacional encuentro contra B. Landa is. con scores de 13-11, 0-6, 3-6, 6-4 6-1.

Irlanda jugará ahora con Australia en el segundo round.

NO HUBO TRAGEDIA AYER EN EL FRONTON DE HABANA MADRID

Ganaron un buen prólogo Constante y José Mary.—En el estelar salieron vencedores la notable pareja Antonio y Buendía Mayor.—Un gran partido de cierre.—Hoy, 2 grandes funciones

Mucho antes de la hora de todas las tardes y las noches a la misma hora ya estaban los saletas que no faltan un solo martes, aunque el martes saleta los desgracie para todos los días, pues ellos aunque creen en parajueros, ya no creen en esos agüeros, verdaderas monterías supersticiosas que le han colgado al martes infeliz.

Y previa la ovación que prologa todos los peloteos en la Universidad de la Pelota vasca, salieron los jóvenes peloteantes del primero de la tarde: los blancos Vallejo Mayor y Velasco contra los azules, Montes Menor y José Mary; que berdaron dos elocuentes decenas oyendo aplausos en los empates de un doce, trece, catorce, dieciseis y dieciocho. No hubo más porque los dos azules no lo permitieron pegando como leones y ganando el partido para dejar a los blancos en el tanto veintidós y fueron bien. Boletos a $1.80. Boletos de la primera quiniela: de Guisasola Menor a $4.20 y los de este menor y de Trujillo, que pagaron con 24 pesos.

El estelar nada de estelar; salió bobo, neurasténico; profundamente aburrido; más pesao que un lingote pesado; lo pelotearon los blancos Andrés y Guezala contra los azules, Guisasola y Gayarre. Los dos blancos peloteando bien, discretamente salieron por delante y tan frescos llegaron por delante a los que se pagan en la taquilla; los dos azules que paragüearon bastante rato y que anduvieron mal, llegaron a los diecisiete. Nada entre dos platos. Boletos a $1.20. Boletos de la segunda quiniela: de Guezala que paga con $3.60 y los de Guesala y de Guisasola, que pagaron con $14.

Menos mal que los del tercero nos obsequiaron con una gran quincena larga y bien nutrido peloteo que pelotearon los blancos Emilio y Montes y los azules Ozquila y Gil; fueron aplaudidos en los empates de seis, once, trece y diecisiete. Luego terminaron con dos rachas buenas venciendo los azules y llegando los blancos a 25. Boletos a $1.80.

Por la noche salen a disputar el primero, los blancos, Trujillo y Guisasola, contra los azules, Constante y José Mary, contra que se hace uniforme, brava, bien disputada entre par y par, empatando en los tantos de una, tres, seis, veinte y veintiuna. Y con una coda breve y valiente se lo llevan los azules que dejan a los blancos en el tanto de veinticuatro. Boletos $2.60. Boletos de la primera quiniela, de Ozquila, que paga con $2.80 y la de Ozquila y de Furquet, que pagaron con $26.

Otro estelar con guasa, como el de la tarde, el que pelotearon en segundo lugar, los blancos, Sarmiento y Labat mayor, contra los azules, Antonio y Buendía mayor. En una buena arrancada. Un empate en tres, dos rachas larges, bastante monótonas por cierto, otro empate en veintitrés; como buen final, bravamente peloteado otras dos rachas; la de los azules, que triunfa, y la de los azules, que se quedan en el tanto 27. Hubo su pánico. Boletos a $1.20. Otra quiniela la segunda, de Andrés, que paga con $2 y la de Andrés y Antonio, que pagaron con $32.

Final del salao martes, entre los blancos, Juan y Furquet, y los azules, Alí y Josechu, que hacen otro bonito y emocional partido, peloteando como los prohombres del deporte, pues pasaron altivos e iguales por una, doce, trece, quince y la alarmante de 27. Gran pánico. Lo ganaron los azules, y los blancos llegan a 28. Un bello final. Boletos a $2.60.

Hoy miércoles, otro par de funciones.

D. Fernando.

PROGRAMA DE LA TARDE

Primer partido a 30 tantos: Guezala Menor y Velasco, Blancos; Constante y José Mary, Azules. A sacar Blancos del 14 1-2 y Azules del 14.

Primera quiniela a 6 tantos: Echanique; Guezala Menor; Constante; Trujillo; José Mary; Guisasola Menor.

Segundo partido a 30 tantos: Antonio y Buendía Mayor, Blancos; Uria Menor e Iharlucea, Azules. A sacar ambos del cuadro 14 y medio.

Segunda quiniela a 6 tantos: Josechu; Ozquila; José Luis; Gil; Furquet; Azpeitia.

Tercer partido a 30 tantos: Emilio y José Luis, Blancos; Ozquila y Azpeitia, Azules. A sacar ambos del cuadro 14 y medio.

PROGRAMA DE LA NOCHE

Primer partido a 30 tantos: Vallejo Mayor y Buendía Menor, Blancos; Juan y Josechu, Azules. A sacar Blancos del 14 1-2 y Azules del 14.

Primera quiniela a 6 tantos: Guillermo; Gil; Sarmiento; Andrés; Guezala y Labat Mayor.

Segundo partido a 30 tantos: Sarmiento y Guezala, Blancos; Andrés y Labat Mayor, Azules. A sacar ambos del cuadro 14 y medio.

Segunda quiniela a 6 tantos: Pascau; Guillermo; Sarmiento; Andrés; Labat Mayor y Guezala.

Tercer partido a 30 tantos: Pascau y Gil, Blancos; Guillermo y Montes Mayor, Azules. A sacar ambos del 14 1-2.

Aprobó la Cámara Municipal la Moción del Concejal Vistuer, de Erigir un Monumento a Nuestro Inolvidable Compañero Víc. Muñoz

Fué por unanimidad y será levantado en el Paseo de Carlos III.—Además otro crédito de $500 para premiar al artista cubano que resulte premiado en el concurso del monumento.—El próximo domingo, día 11, será el DIA DE LAS MADRES

Bajo la presidencia del Dr. René Acevedo, vice presidente en funciones de la Cámara Municipal por encontrarse con licencia el presidente en propiedad de la misma, señor José Izquierdo, se tomó por unanimidad el acuerdo de erigirle un monumento, a un costo de $5000, en el Paseo de Carlos III a nuestro inolvidable compañero Víctor Muñoz y Riera. Además se acordó un crédito de $500 para el artista que resulte premiado en el concurso del monumento.

Este acuerdo honra en gran manera a nuestros ediles, pues pone de manifiesto sus nobles propósitos de hacre perenne el recuerdo en un lugar público, del patriota ejemplar, brillante periodista y vice presidente del Ayuntamiento capitalino, desaparecido en días que su fino ingenio se encontraba en carrera ascendente y prometía aún más opimos frutos.

El próximo domingo, segundo del mes de Mayo, será como todos los años, el «Día de las Madres» según fué instituido por nuestro Ayuntamiento por moción presentada por Víctor Muñoz, y más tarde acordado de una manera oficial por la Cámara de Representantes a virtud de una moción del Dr. Pastor del Río. Con tal motivo se verá la flor roja, o la flor blanca, aparecer en la solapa de americana, o en la pechera de la camisa, de nuestros conciudadanos, al igual que en las demás poblaciones y lugares de la isla.

La Asociación Cristiana de Jóvenes se dispone a celebrar el próximo domingo, según costumbre establecida desde el año que se fundara, el Día de las Madres, fiesta que organiza el señor Pedro J. Hernández y el señor Eduardo Cepero, uno de los amigos más fervorosos con que contara ne vida Victor Muñoz y que en muerte no cesa de recordarlo y honrar su memoria por todos los medios a su alcance. Eduardo Cepero ha tenido la feliz iniciativa de hacer que se coloque un gran retrato del maestro de periodistas, el próximo domingo en el Departamento de Juveniles de la Young Men Christian Association.

Un mal Inning dió Lugar a la Derrota de Vance

El célebre hurler empezó mal y los Cubs le anotaron tres carreras para vencerlo

CHICAGO, Mayo 6. (A. P.)—Los Cubs ligaron cuatro hits a Dazzy Vance en el primer inning del juego celebrado hoy en Wrigley Fields, y ello les permitió triunfar con anotación de 3 por 1. Un home run de Hack Wilson, con un hombre en las bases y hits oportunos de Cuyler y Grimm empujaron las tres anotaciones de la victoria.

El Brooklyn anotó su única carrera por home run de Babe Herman en el primer inning.

Sheriff Blake pitcheó en este juego muy buena pelota por los Cubs, habiendo permitido solamente nueve hits. Morrison sustituyó a Vance en el séptimo y no permitió hits en dos innings.

ROBINS

	V.	C.	H.	O.	A.	E.
Frederick, cf.	4	0	2	1	0	0
Warner, 3b.	4	0	1	0	2	0
Herman, rf.	4	1	1	1	0	0
Hendricks, lf.	3	0	0	0	0	0
Wright, ss.	4	0	2	3	4	0
Bissonette, 1b	4	0	1	12	0	0
Flowers, 2b	4	0	0	3	2	0
Deberry, c.	3	0	2	3	0	0
Vance, p.	2	0	0	0	2	0
Bressler, x	1	0	0	0	0	0
E. Moore, xx	0	0	0	0	0	0
López, c.	1	0	0	1	0	0
Morrison, p	0	0	0	0	1	0
Slade, xxx.	0	0	0	0	0	0
Totales.	34	1	9	24	11	0

x Bateó por Vance en el 7o.
xx Corrió por Deberry en el 7o.
xxx Corrió por Bissonette en el 9o.

CUBS

	V.	C.	H.	O.	A.	E.
English, ss	4	1	2	2	1	0
Heatchcote, rf.	4	0	0	3	0	0
Hornsby, 2b	4	0	0	3	4	0
Wilson, c	3	1	1	0	0	0
Cuyler, lf.	3	1	1	5	0	0
Grimm, 1b	3	0	3	10	0	0
Bell, 3b.	3	0	0	0	2	0
Hartnett, c.	3	0	0	5	1	0
Blake, p.	3	0	0	0	2	0
Totales.	30	3	7	27	10	0

DODGERS 100 000 000—1
CUBS 300 000 00x—3

Carreras empujadas: Herman; Wilson 2; Grimm.
Home run: Wilson.
Three base hits: English.
Two base hits: Herman; Warner.
Double plays: Bell a Hornsby a Grimm; Wright a Bissonette.
Base robada: Cuyler.
Struck outs: Blake 6; Vance 2.
Bases por balas: Blake 1; Vance 1.
Hits: a Vance 7 en 6 innings.
Pitcher ganador: Blake.
Pitcher derrotado: Vance.
Umpires: Rigler en home; Clarke y Magerkurth en bases.

En la Pelea Star de hoy en A. Polar Pajón Vs. Ferro

Aramís del Pino alcanzará nuevos éxitos de semiprofesionales

Esta noche presenta en el ring de la Arena Polar su gran programa de semiprofesionales el match-maker Aramís del Pino. Diego Pajón y Toribio Ferro son los indicados para el match estelar a seis rounds, una pelea que ha de ser descacharrante, de las que no admiten peros. Los fanáticos lo saben y acudirán en tropel a la flamante arena dd boxeo.

Para el semifinal, también a seis rounds, el ídolo del Cerro, Joaquín Jorge, se batirá con José Serapia, un encuentro de esos que suenan los papazos de campana a campana. En los preliminares tenemos a Manuel Pineda vs. R. Alonso, a Samitier Fernández, sparring del vasco aragonés Ignacio Ara y player de balompié que fué de la Juventud Asturiana, contra Orestes Menéndez, de la Cuadra de los Alacranes del Cerro. Y el último preliminar será el de Kid Petisco con el formidable zurdito Heriberto Argoti, un italianito muy caliente. Con este programazo de semiprofesionales, lógico es esperar un abarrotamiento en la noche de hoy en la Arena Polar. Las gradas solo cuestan 50 centavos para presenciar esta función boxística.

LONDRES, mayo 6. AP. Hoy llegó aquí el equipo americano de golf que discutirá con la representación inglesa el campeonato de la Copa Walker. Bobby Jones y Glenna Collett son las figuras más importantes del grupo visitante, el cual espera iniciar enseguida su preparación para la citada competencia.

POR SU COMPOSICION ES EL
OFTALMO GOTAS BOSQUE
UN PODEROSO ANTISEPTICO Y VASO CONSTRICTOR EN LAS VARIAS AFECCIONES DE LOS OJOS DONDE ESTA INDICADA SU FORMULA

HACE CESAR LA INFLAMACION, ENROJECIMIENTO, DOLOR.
CONSERVA LOS OJOS LIMPIOS Y BRILLANTES.
INSTILESE 1 Ó 2 GOTAS TRES VECES AL DIA.-
LABORATORIOS DEL DR A.C. BOSQUE TEJADILLO 56

SANITUBE

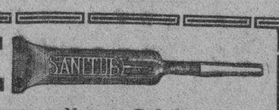

(Preparado por THE SANITUBE COMPANY, Newport, R. I., U. S. A.)
Profiláctico científico seguro para EVITAR las ENFERMEDADES SECRETAS.
Aprobado y recomendado por la Sanidad Militar Americana, la Sanidad Militar Cubana, la Junta de Sanidad del Estado de Pensilvania y Eminentes especialistas.
De venta en todas las Farmacias. Se remiten bajo sobre cerrado, folletos explicativos. Mande su nombre y dirección á la Agencia General en Cuba.
Zulueta 36½. --- FARMACIA DR. ESPINO. --- Habana.

¡NUEVO!
Esmalte Secante Rápido
SAPOLIN

ESTE es un nuevo producto que se seca dentro de cuatro horas, y sus cualidades excepcionales permiten que una mano solamente sea necesaria para cubrir la superficie satisfactoriamente.

Cualquier persona, experta o inexperta puede aplicar este esmalte. Tiene un olor inofensivo y produce un acabado bonito, lustroso y durable. Se fabrica en 19 atractivos colores propios para el uso decorativo en el hogar.

Use el Esmalte Secante Rápido "Sapolin." Convénzase usted mismo. ¡Es maravilloso!

No acepte otra marca sino "SAPOLIN," la mejor en:

ESMALTES TINTES DORADOS BARNICES
PULIMENTOS CERAS LACAS PINTURAS

SAPOLIN
27-10

Crónica De Esgrima

CAMPEONATO DE ESPADA PARA ASOCIACIONES PROFESIONALES

Acabo de recibir la siguiente carta que a continuación copio:

«Habana, Mayo 5 de 1930.

Señor David Aizcorbe, Cronista de Esgrima. DIARIO DE LA MARINA. Habana.

Mi querido David:

Tengo el gusto de comunicarte que el próximo día 5 de Junio dará comienzo el Campeonato de Espada, por equipos e individual, entre Asociaciones Profesionales.

En este campeonato, que se inició el año pasado, se discutirán los premios donados por el honorable Secretario de Obras Públicas doctor Carlos Miguel de Céspedes y consistirán en una copa de plata en la que grabará su nombre la Asociación cuyo equipo resulte vencedor y una medalla de oro para cada uno de los cuatro componentes del equipo.

También habrá tres premios, donados igualmente por el doctor Carlos Miguel de Céspedes, que consistirán en tres medallas de oro, plata y bronce para los tres competidores que resulten vencedores en una poule entre los cinco que mejor promedio hayan tenido durante el campeonato por equipos.

Los particulares relacionados con este campeonato te los iré comunicando.

Tuyo aftmo.,

José G. Dudefaix.»

Indudablemente estamos en vísperas de contemplar muy buenos encuentros de esgrima, ya que en el Campeonato de Espada para Asociaciones Profesionales intervendrán amateurs de gran fortaleza.

Esperemos para ver si en esta ocasión, como el pasado año, salen triunfadores nuevamente los abogados.

AIZ.

RETENCION DE ORINA, CURA PRODIGIOSA

La razón porque Anticalculina Ebrey se ha ganado la gratitud de miles de enfermos y el endoso de los médicos en sencilla. Trae rápidos y benéficos resultados. Su éxito en llevar alivio y en restaurar la salud, cuando los riñones, el hígado y la vejiga están delicados, se debe a sus componentes vegetales de gran poder curativo. Los dolores de espalda, dificultad al orinar, cólicos y demás enfermedades causadas por riñones o hígado entorpecidos, ceden al poco tiempo de usarse la Anticalculina Ebrey.

El doctor Daniel M. Carvajal M., de Peque, Colombia, certifica: "Hace más de seis años que estoy usando la Anticalculina Ebrey y me ha dado muy buenos resultados en varios casos de diabetes, disuria, extranguria, cólicos hepáticos y renales y actualmente se acaba de hacer una curación prodigiosa en un caso de retención de orina al señor Luciano Hernández, de este Municipio."

Anticalculina EBREY

Se vende en las farmacias.

ABRIRA EL DIA 28 EL VIEJO HIPODROMO DE THISTLEDOWN, EN OHIO

CLEVELAND, Ohio, Mayo 6. (A. P.) —El hipódromo de Thistle Down abrirá sus puertas el próximo día 28 para una corta temporada de carreras de 28 días de acuerdo con el anuncio oficial hecho por el Thistledown Jockey Club. Con excepción de un día de carreras el año pasado, el hipódromo de Thistledown ha estado cerrado debido a las apuestas desde la season de 1926.

En la temporada que se anuncia para el 28 no se dice nada de que permitirán las apuestas.

Niños Sanos
Niños Felices

que rehusan todo descanso durante el día mientras se sientan bien.

Pero a veces hay de entre ellos algunos desanimados, con un aire de desaliento, de cansancio, de decaimiento y que se apartan de los grupos activos; de diez casos de éstos, en nueve, la causa, a pesar del mayor cuidado materno, es la presencia de residuos venenosos en los intestinos causada por la eliminación incompleta.

Hay que cuidar tanto a los niños .... Precávalos de que caigan en tal estado que tan malos resultados puede entrañar. Con sólo darles un vaso de agua con una cucharadita de "Sal de Fruta" ENO se verá renacer el vigor y la energía en el cuerpecito que sólo poco antes estaba decaído.

La "Sal de Fruta" ENO es el laxante ideal para los niños porque es suave, porque es benigno y porque no contiene la más mínima partícula que pudiese ser nociva o causar efectos violentos. Mas aún, es un deleite para el niño tomar esta bebida espumosa y de sabor tan agradable; no hay que persuadirlos para que tomen ENO.

ENO—de fama mundial, se vende en todas las farmacias EN FRASCOS DE DOS TAMAÑOS, pero hay que cerciorarse de que se obtiene el producto legítimo preparado por J. C. Eno, Ltd., Londres, Inglaterra.

Unicos agentes de venta:
Harold F. Ritchie & Co., Inc.
Belmont Building, Nueva York
También en Toronto, Sydney y Wellington.

Las palabras ENO y "Fruit Salt" y el rótulo del envase constituyen las marcas registradas de J. C. ENO, Ltd., Londres Inglaterra.

"SAL DE FRUTA"
ENO
MARCA DE FABRICA
"FRUIT SALT"

Los cocineros más diestros de Cuba ponderan la Salsa Mayonesa "Hellmann"

Habana, Julio 9, 1929

Srs. Richard Hellmann, Inc.
New York

Muy señores míos:

Con el mayor gusto les hago saber que desde que conozco la Salsa Mayonnaise "Blue Ribbon" que Uds. preparan, y bien seguro de que es excelente y deliciosa, la empleo en mi trabajo diario, siempre con la mayor satisfacción de mis patronos. Jamás he escuchado una queja.

Tal como ustedes ofrecen la Salsa Mayonnaise "Blue Ribbon", resulta de gran conveniencia y ninguna despensa de casa distinguida y cuyos dueños gustan de una mesa bien servida, debe estar desprovista de ella. La Salsa Mayonnaise "Blue Ribbon", facilita hacer cualquier plato o ensalada rápidamente y su bouquet es delicioso, economizando al cocinero mucho tiempo sobre todo.

Hace dos años soy el cocinero del Sr. Carlos M. de Céspedes, Secretario de Obras Públicas de Cuba y la he usado muchas veces, como antes en otras casas importantes, donde he trabajado, también la usé.

De Uds. atentamente,

Marcelo Goyeneche

LA SALSA mayonesa "Hellmann" tiene que ser excelente, puesto que los mejores cocineros confiesan que es tan buena como la que ellos preparan.

Sólo los huevos más frescos, el aceite más puro, vinagre clarificado y especias escogidas, entran en la salsa mayonesa "Hellmann." Todos estos ingredientes son luego batidos durante largo tiempo hasta adquirir una consistencia rica y cremosa que deleita el paladar.

Preparada según una antigua receta francesa, en una fábrica que se destaca por su aseo escrupuloso, y envasada en frascos de vidrio herméticamente tapados, la salsa "Hellmann" se conserva siempre tan fresca como cuando se acaba de preparar. Es deliciosa en ensaladas y pescado. Se vende en las mejores tiendas de víveres.

Representantes: M. Oriol, S. en C., Apartado 1205, Habana.
Distribuidores: J. Gallarreta y Cía., Mercaderes 13, Habana.

SALSA MAYONESA CINTA AZUL
HELLMANN
(PARA ENSALADAS)

M.E.C.D. 2016

JUVENTUD ASTURIANA Y C. GALLEGO MANANA EN LA POLAR

NOTAS DE LOS COURTS

Francia tendrá que librar en 1930 una feroz batalla para conservar la famosa Copa Davis.—La eliminación definitiva de René Lacoste coloca el fardo de la responsabilidad sobre los hombros de Henri Cochet y Jean Borotra.—Los americanos, muy satisfechos por el curso de los acontecimientos, fundan sólidas esperanzas en la ejecutoria de sus jugadores jóvenes

(Por "SALVATOR")

Hemos entrado en el florido mes de Mayo, y con el rápido transcurrir de los días va nuevamente tomando ambiente la persecución que veinte y tantas naciones realizan en pos de la Copa Davis, tan celosamente mantenida por la nación campeón: Francia.

Desde su triunfo en 1927, en que arrebatara a los Estados Unidos la posesión de ese moderno vellocino de oro que con miras harto más modestas donara el actual Gobernador General de las Filipinas, la tenencia que mantiene Francia sobre la Copa Davis ha pasado desde la etapa en que lucía asegurada su campeonabilidad a la época actual, en que parecen sentirse los primeros crujidos del edificio que ha de caer en breve.

Con los Mosqueteros Cochet, Lacoste, Borotra y Brugnon en su mejor forma, no parecía existir esperanza alguna para los que aspiraban a la mano de doña Leonor, pues Cochet y Lacoste por sí solos, resultaban personal sobrado para ganar tres de los cinco encuentros de que se compone el round del reto por el argentino trofeo. Tres triunfos en singles y continuaba el Presidente Doumergue obligado a preocuparse con el sorteo que en presencia de las autoridades francesas y diplomáticos extranjeros, realizaba anualmente en el Palacio Eliseo.

CAMBIO DE PANORAMA

En 1930 ha cambiado radicalmente el paisaje. René Lacoste, el más grande jugador que ha existido desde el backcourt, se encuentra definitivamente eliminado, como componente del equipo francés. El distinguido hijo del rico manufacturero galo averiado por una afección ulmonar, se ve obligado a colgar la raqueta al mismo tiempo que a posponer su anunciado matrimonio con la encantadora Mlle. de la Chaume, estrella máxima francesa en el deporte golfista. Lacoste según todas las noticias, es hombre perdido para Francia que tendrá que buscar otro para sustituirlo.

Brugnon también ha dejado atrás sus mejores años en que era un excelente jugador de dobles y no es probable que se le utilice en 1930 a no ser que se le quiera dar un día de descanso a los ases máximos Cochet y Borotra.

En cuanto a Cochet aunque no ha jugado hasta la fecha en la Riviera francesa contra los espadas internacionales que allí compiten se afirma que conserva aun su suprema magia de los courts. En cambio tratándose de Borotra son muy distintas las opiniones.

Hace algunas semanas leímos que el "Vasco Saltarín", derrotado por Raul Rodel, que figura muy abajo en el ranking francés, estaba en plena decadencia y que era muy problemático que Pierre Gillou lo utilizara este año, siendo más probable que se acudiera a la juvenil raqueta de Boussus que viene haciendo notables adelantos.

Por otra parte los amigos de Borotra, señalan hacia su soberbia actuación durante el invierno en los courts bajo techado, en los que resultó invicto, batiendo en dos ocasiones al formidable Tilden, una vez en Londres y la otra en París. Tan notable fué su actuación que tuvimos el buen acierto de recortar un artículo que apareció en una revista europea, muy comunista para el simpático Jean del que insertamos aquí los párrafos siguientes:

"La mejoría en el juego de atrás de Jean Borotra durante el pasado año en poco menos que maravilloso. Durante el anterior verano observamos las primeras señales, pero jugando en madera este invierno ha sido una revelación. Puede cambiar driver desde la línea de base con el oponente de mayor calibre sin perder su desenfado. Borotra fué siempre un jugador brillante, pero desde hace tiempo se apercibió de que el día iba llegando en que no podría resistir el violento juego de net que tan grandes exigencias hacía a sus reservas de energías. Con su entusiasmo característico, se dedicó a dominar el drive. Todavía no puede decirse que emplee un estilo clásico. Devuelve un tanto forzado y contraido, pero es un golpe efectivo, consistente, del que puede deponder, no obstante la mala forma. Con este drive para reforzar su maestría en el volley y remate, Borotra es actualmente mejor jugador de tennis que los que fué en el pasado".

CAMBIO DE COURT

Con estas dos opiniones tan distintas para catar una que nos llega por la autorizada vía de la Associated Press y la otra expresada en un artículo por Lawn Tennis and Badminton nos hallamos en un verdadero vericueto sin saber por qué optar. La derrota de Borotra en su primera salida en pista de hierba poco nos impresiona, pues ya sabemos lo que se afecta al juego de un Borotra cambiar de madera a césped; pero la Associated Press debe de haber pulsado bien la opinión antes de lanzar una noticia tan pesimista a través del Atlántico.

De sus jugadores jóvenes, por grandes que sean las esperanzas para el porvenir, poco puede esperar en la actualidad Francia. Boussus, Landry, du Plaix y de Buzelet son Mosqueteros en ciernes que están preparados para competir en las justas menores de la Copa Davis, pero resultan cimientos un tanto debiles para confiar a sus raquetas la defensa de la argentina copa ganada por Lacoste, Cochet, Borotra y Brugnon. No parecen dar aún la talla.

Viendo los sucesos desde el ángulo más conservador posible, es necesario llegar a la conclusión que salvo la prueba en contrario, tendrá la Belle France que fiarse de nuevo, como en 1929, de las raquetas de sus veteranos Cochet y Borotra, por mucho que se haya debilitado el juego del Vasco Saltarín.

MALES AJENOS

Estas dificultades con que tropieza la Federación Francesa para preparar un buen equipo de defensa, tiene que ser saludado con intensa algería por los competidores de la zona europea Checo-Eslovaquia, Holanda, Japón, Australia, septimino que tiene mayores posibilidades Islanda, Gran Bretaña e Italia, que es el dos de éxito; y en cuanto a la zona americana, más que alegria los rumores acerca de Borotra y la retirada definitiva de Lacoste han producido una feroz determinación en las huestes yankees para solemnizar el año 1930 devolviendo la Copa Davis a su país de origen.

Cochet seguirá siendo el primer jugador del Universo, pero los americanos se empiezan a inclinar hacia la teoría de que el Super-As solo no podrá prevalecer contra el formidable team de jóvenes integrado por George Lott, John Van Ryn, Wilmer Allison y Johnny Doeg, de cuyas aptitudes actuales trataré en un artículo dentro de breves días.

Tiene que mirar con cuidado lo que va pisando Francia.

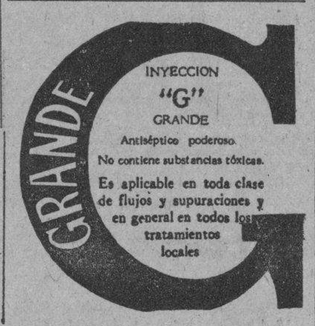

Kid Chocolate, George Dixon, Joe Gans Walcott y Jack Johnson Han Sido los Boxers de Color Mas Grandes que ha Tenido el Arte de los Puños

Midget Wolgast al vencer a Black Bill, se puso al nivel de los más más estupendos boxeadores que ha tenido la división de los moscas.—El "Negrito del Cerro" tiene más arte en su estilo que ninguno de los otros boxeaderes de color de la historia

(DE NUESTRO CORRESPONSAL)

NUEVA YORK, Abril 30.—Cuando Eligio Sardiñas nació en el «Cerro» de la Habana, Estados Unidos se lamentaba la pérdida del mejor peso pluma que lució en los cuadriláteros del mundo. Porque el año en que nació el Kid Chocolate, murió George Dixon, con quien los veteranos del box comparan a la maravilla cubana.

Hace unos cuarenta años, el negrito de Nueva Escocia, comenzaba a llamar la atención con sus batallas espectaculares. En esa época Dixon hizo cuarenta rounds maravillosos con Johnny Murphy que era entonces el rey de los pesos plumas. El viejo Dar Hickey, gerente de Paul Berlenbach, dice que recuerda ese día como si fuera el presente.

«Y el Chocolate que venció esta noche a Al Ridgeways», me decía el veterano entrenador la noche de la memorable pelea entre Chocolate y Ridkeways, «hubiera volteado a Dixon antes de cuarenta rounds».

Dixon empató una pelea de 70 rounds con Cal Mc Carthy. Esto me hace creer que la fama de George Dixon es algo parecida a la de los peleadores antiguos. Fama de que gozan hoy, porque los veteranos se empeñan en entronar a los pugilistas de antaño, en su esfuerzo por empequeñecer a los pigmeos de nuestra era.

Joe Gans y Joe Walcott fueron dos grandes peleadores en su tiempo. Ambos, sin embargo, tenían cierta ventaja física que les ponía en tremenda ventaja sobre sus adversarios. De los grandes peleadores de otras generaciones de la raza de color, solo he visto a Jack Johnson, y como peleador grande no creo que haya otro que le aventaje. Aun más, me inclino a creer que Jack Johnson en su tiempo hubiera vencido a Jack Dempsey, cuando Dempsey era Dempsey. Jack Johnson no solamente era un boxeador excelente sino que pegaba con gran fuerza.

Y volviendo a Chocolate, se me ocurre que el «Negrito del Cerro» tiene más arte en su estilo que ninguno de los otros boxeadores de color a quienes la historia del box engalana. Y se me ocurre que en ninguna categoría, ni en ningún tiempo se ha visto un pugilista igual al Kid Chocolate que vi yo,—feliz mortal,—destrozar a Al Ridgeways en el Madison Square Garden, frente a 17,000 y pico de personas.

Ridgeways se presentó en el cuadrilátero pálido, y tenía toda la apariencia de un hombre vencido. A la hora de pesarse, el robusto Tom Mc Ardle, concertador de desafíos del Garden me dijo al oído: «Ridgeways parece que ha venido a que le corten la mortaja».

Sin embargo, cuando el esbelto irlandesito entró en el cuadrilátero, al subir a su esquina que estaba exactamente sobre el banquillo que ocupaba yo, debajo del «ring», Harry Lenny, su apoderado, me dijo: «Chocolate no le va a durar dos rounds». Ridgeways guiñando el ojo, afirmó con tono aparentemente sincero: «Escriba ya que Chocolate ha sido volteado».

Estas palabras no parecían estar de acuerdo con la apariencia raquítica de muchacho amustadizo que tenía Al Ridgeways. Al es un chico simpático. Ha hecho 69 peleas y solamente ha perdido una: con Pedro Nebo, hábil peso liviano de la Florida.

Es esbelto, de cutis delicado, ojos negros y cabello negro. Esa noche tanto el cabello como los ojos parecían aún más negros; tal era la blancura de su rostro.

LENNY, EL HABLADOR

Harry Lenny instruía en la esquina a Ridgeways. «No te olvides; tírale la derecha con cuanto tengas, y lo verás caer». Ridgeways miró su fiel derecha y se mordió los labios. Una sonrisa enigmática pareció infundirle ánimo.

Chocolate en su esquina hacía ejercicios ligeros. La campana debajo del «ring» debió sonar para Ridgeways como una campana fúnebre. Debió sonar como el trueno del apocalipsis, porque tan pronto como se dieron las manos los dos jóvenes, Ridgeways disparó su fiel derecha y trató de cejar. La derecha se perdió en el vacío y Chocolate estaba encima.

Era el pez piloto debajo del tiburón. Al terminar el intercambio de golpes Ridgeways había palidecido aun más. De su ojo izquierdo brotaba un torrente en miniatura de carmín. Otra tentativa vana para colocar la derecha; una mirada angustiosa a Harry Lenny; un intercambio en el lado más cercano a mi banquillo, y Al en el suelo.

Como peleador de experiencia, esperó que se le contaran nueve. Creí que sería parte de la estrategia de Harry Lenny esta visita prematura a la lona. Se levantó Ridgeways un poco más compuesto y se mantuvo boxeando lindamente hasta el terminal del round, pero sin poder impedir que el «Negrito del Cerro» penetrase su defensa con acierto sin igual.

«Pega duro el negrito»,—dijo Al a Lenny en la esquina. «Ahora lo tumbas», le contestó el parlanchín gerente. Pero el rostro robusto de Harry Lenny estaba tan pálido como el de Al. Respiraba ruidosamente por la boca. Se creería que era él quien recibía los golpes tirados por Chocolate.

A los pocos segundos de comenzar la segunda sesión, Harry Lenny vió a su muchacho rodar po rel suelo. En su muchacho rodar por el suelo. En na. Ridgeways había caído cerca de su esquina y Chocolate tenía que retirarse a la más lejana. El árbitro recogió el conteo del time keeper en cinco, después de haber indicado a Chocolate la esquina que le tocaba. Fueron preciosos segundos que perdió Eligi, en su entusiasmo. Pero ya el «Negrito del Cerro» había olido sangre, y sabía que el fin no tardaba.

Ridgeways continuó cayendo y levantándose; cada vez en peor condición, y por fin cayó y con los ojos vidriosos miraba lejos. Parecía que fuera víctima de una pesadilla. El árbitro detuvo la pelea. Ridgeways fué ayudado a ser llevado a su esquina.

En ese instante Chocolate cuya mano había sido levantada cruzaba el cuadrilátero para venir a recibir congratulaciones de Elpidio Pizarro, el peso completo cubano, y la vista del sonriente y simpático morenillo pareció despertar a Ridkeways de la pesadilla. Entonces se cubrió el rostro con ambas manos. Era un espectáculo lastimero.

WOLGAST, CAMPEON GENUINO

Dijo Pincho Gutiérrez esa misma noche que si Black Bill hubiera peleado como es su costumbre, hubiera conquistado el campeonato mundial peso mosca. Y sin desear contradecir al perito de Black Bill, esa noche, Wolgast les hubiera ganado a Pancho Villa, Fidel La Barba y Frankie Genaro juntos.

Estos tres chicos han sido los mejores peleadorcitos de la ínfima división. Midget Wolgast esa noche era la máquina más perfecta de pelea que se ha visto. Superó a Bill en velocidad; en golpes en tretas. Y ya eso es decir demasiado.

Porque Black Bill conoce cuanta treta tiene el box. Pero Bill esa noche simplemente tenía en frente a su maestro. Pudiera ser que Eladio Valdés con un poquito más de «punch»,

KID CHOCOLATE

BLENO BLENOL
ALIVIA EN 24 HORAS
Antiséptico de las Vías Urinarias

El Nuevo Brazalete
KREMENTZ
para
Reloj Pulsera

Un
Brazalete Perfecto
Se ajusta a todas las muñecas. Una pequeña presión y queda sujeto. Puede alargarse ó acortarse, enganchando la presilla en *cualquiera* de los eslabones. No se puede perder. Deseado por todos los hombres.
De Venta por
Cuervo y Sobrinos
San Rafael, 19, Habana

Sportfolio

El año pasado el Detroit terminó con un batting average de .300, los Atléticos terminaron con .296 y los Yankees con 2.95.

Speece, que está ahora con los Phillies, perteneció al Washington en 1924 y pitcheó un inning de la serie mundial de ese año contra los Gigantes.

Hans Lobert figura otra vez como manager del club Bridgeport de la Liga del Este.

Clarence De Mar ganó el marathon de Eoston en 1926 y en los dos años siguientes.

La regla del infield fly no es efectiva hasta que haya hombres en primera y segunda u hombre en todas las bases con menos de dos outs.

Dolly Stork, el umpire de la Liga Nacional, es el mismo que actua de coach de basket de la Universidad de Dartmouth.

Ty Cobb bateó doscientos o mas hits durante su carrera basebolera, en más de nueve temporadas.

Arne Borg, famoso nadador sueco, sostiene el record de la competencia de una milla. Ha cubierto la distancia en 21 minutos, 41.3 segundos.

Andy Cohen fué enviado al club Newark por los New York Giants. McGraw se desprendió del outfielder Fisher en el cambio que llevó a Roettger a las filas del New York.

Benny Leonard se retiró del boxeo desde 1924.

Tom Zachary, de los Yankees, fué el que permitió menos carreras limpias por juego en la Liga Americana durante la season de 1929.

LEA MAÑANA: SPORTFOLIO.

TOPICOS FUTBOLISTICOS A Cargo de PETER

Un gran programa futbolístico en el bello estadio "Campo Polar"; jugarán los seis equipos de Primera Categoría de la Federación de la Habana.—Los Campeones del Real Iberia están preparando una gran fiesta

Mañana jueves, se celebrará en el Campo Polar una fiesta futbolística que resultará muy interesante, pues en ella figuran los seis equipos de Primera Categoría que en la actualidad se están discutiendo el Campeonato de 1930.

Es una fiesta benéfica auspiciada por la Asociación de la Prensa y por el Alcalde de la Habana, Doctor Miguel Mariano Gómez. Por eso es que no encontraron dificultad alguna cuando solicitaron el permiso al Comité Directivo de la Federación de la Habana y el concurso de los equipos para formar con ellos un programa atractivo.

La confección del programa, como dijimos ayer, es obra de Pepe Capirot, uno de los más laboriosos colaboradores del Alcalde, que se ligó al deporte del balón redondo representando al Jefe de Espectáculos, señor Paco Sierra, en los partidos que se celebraban en los terrenos de «Almendares Park». Desde entonces Pepe Capirot conoce las fuerzas de nuestros clubs balompédicos y sabe muy bien cuales son los partidos que atraen la atención de los aficionados. Por esto es por lo que los entusiastas del balón redondo disfrutarán mañana de una tarde completa de buen futbol. Sólo falta que ese día haya asueto después de almuerzo, pues como se sabe la masa fanatiqueril se compone en su mayor parte de ese elemento que presta sus servicios en el comercio y en las industrias. Si ésto último se consigue, el éxito de la fiesta puede darse por asegurado, pues el programa balompédico del jueves es de esos que invitan a enfermedades para ausentarse de la oficina y hacer acto de presencia en el templo del balón.

A primera hora jugarán los osos del Fortuna con las panteras del Catalunya; después saldrán al field los Campeones de Reil Iberia y se medirán con los chicos del Olimpia, y como final de fiesta el sensacional choque de los alacranes del Deportivo Centro Gallego con los toros de la Juventud Asturiana.

Un programa, repetimos, colosal.

Lucio Martínez Jr., nos escribe una carta para decirnos que desde el pasado domingo se ha hecho simpatizador del Deportivo Europa por la sencilla razón de que el árbitro dió un goal por válido al P. Fernández, que según él, había sido marcado en franco off-side.

No vimos el partido y por tanto no podemos decir si tiene o no razón el señor Martínez. Además, él puede simpatizar con el que mejor le plazca, que de gusto y de colores no han escrito los autores, pero lo que nos interesa decirle es que aun suponiendo que sea cierto cuanto dice, ¿qué culpa tiene en ello el Club Deportivo P. Fernández? Si acaso el árbitro...

Los Campeones de Real Iberia están preparando una fiesta estupenda que tendár por escenario el cabaret Montmatre.

Nos aseguran que para esta fiesta los iberistas van a botar el balón.

Ya hablaremos de ese acontecimiento.

Alguien se pitorreó de la llegada de Bienvenido López sólo por el hecho de que no llegó en el Orduña.

Pero el gran equipier llegó a la Habana días después en otro vapor y nuestra noticia quedó confirmada.

Sentimos que ahora quede tan desairado quien puso en tela de juicio nuestra seriedad en las informaciones futbolísticas.

El próximo día 10 de Mayo, en los frescos y amplios salones del Vigo Foot Ball Club tendrá lugar, como ya hemos anunciado, la celebración del «Baile de las Flores».

El linfatigable Comité de Damas, alma inspiradora de esta sociedad labora incansablemente y con una tenacidad digna de todos los elogios, razón por la cual los viguistas premiarán debida y oportunamente a sus esforzados paladines.

Tocarán los Royal Ramblers que dirige el maestro Ríos y el Sexteto Habanero Juniors.

El pasado domingo, en el Campo Boada, se celebró un gran partido de foot ball entre los equipos Juventud Latina y Deportivo Polvorín; soliendo victoriosos los muchachos que componen el once del Polvorín por la anotación de tres por uno.

El autor del primer goal lo fué el extremo izquierda de un buen shoot cruzado, y los otros dos se encargó de hacerlos el gordito Currás que no puede pasar un partido sin marcar algún tanto.

El próximo domingo en Vibora Park se enfrentará nuevamente el Polvorín con los Tigres del Deportivo La Coruña, pues en el último encuentro que celebraron solamente jugaron un tiempo, quedando uno a cero a favor del Polvorín.

EL EQUIPO ANARANJADO SE ANOTO UNA HERMOSA VICTORIA SOBRE EL ROJO

Al vencerlo con score de 37 por 32.—El Verde pasó al primer lugar al derrotar a los Azules.—J. M. A., Buillas, Alberto Mora y Morilla fueron los máximos anotadores de la noche

ESTA NOCHE SE JUEGA Y TAMBIEN SE BAILARA

(Por PEPE RUBIO)

Con un bonito triunfo del equipo Anaranjado y otro del Verde terminaron los juegos de basket ball en opción al campeonato inter-socios ofrecido antes de ayer en el "floor" de los Fantasmas de Subirana y Estrella.

El five Anaranjado hizo sucumbir a los muchachos que dirige Neno Rodríguez con resultado de 37 por 32, después de habernos ofrecido una emocionante y admirable exhibición de basket ball.

En el segundo match de la noche los representantes del color Verde Cotorra, le propinaron otra derrota más a los Azules con un score final de 32 por 29.

LA CONTIENDA

El estado actual de esta simpática justa es el que a continuación damos, incluyendo los juegos celebrados anteayer:

	G.	P.
Verde	8	4
Rojo	7	4
Anaranjado	5	7
Azul	3	8

HOY SE JUEGA

En el floor del Club Deportivo Asturiano que es el escenario de esta justa intersocios se celebrará esta noche el último juego en opción a este importante campeonato y dado el estado actual de la contienda es de asegurar que presenciaremos un encuentro de Liga Grande.

En el primero y único game de la noche competirán los fives Rojo y Azul, siendo este juego de gran importancia para el equipo Rojo.

Si el five Rojo vence esta noche al Azul se empata en el primer lugar con los Verdes y si por casualidad esto sucediese tendrá que celebrarse un juego extra para decidir la supremacía de los Rojos y de los Verdes y si por el contrario los Azules resultasen vencedcres entonces los Verdes serían proclamados champions inter-socios del Club Deportivo Asturias.

El team Rojo tiene muchas probabilidades de anexarse el juego, pero el que obtenga el triunfo o no dependerá mucho del guarding que desarrollen sobre Albertico Mora, que es en la actualidad el mejor tirador de los Azules y el cual está jugando un gran basket ball. Si Mora, Menéndez y E. Moreno son inutilizados, y esto lo pueden lograr los Rojos por mediación de un guarding hermético, el five Rojo podrá triunfar y ese triunfo como ya saben los lectores equivaldrá a un empate con el five Verde en el puesto del honor, y entonces quedará demostrado que los basketbolistas del conjunto Rojo tienen sobrado derecho para aspirar al triunfo de este simpático campionsip inter-socios.

Antes de darle fin a esta croniquilla debo comunicarles a los fanáticos y simpatizadores del Deportivo Asturias que esta noche después de terminado el juego se bailará a los acordes de un sexteto hasta la una de la noche. Así es que ya lo saben y no dejen de asistir al Asturias.

La entrada es completamente gratis.

Para más detalles de los juegos vean los scores:

ROJO

	Fig.	Fog.	F.C.
A. Armesto, f.	1	3	1
J. M. A. Buillas, f.	8	3	4
B. Rodríguez, c. g.	0	1	3
C. Incera, c.	1	2	2
R. Junco, c.	1	0	2
J. Iglesias, g.	0	1	1
M. Sigler, g.	0	0	3
Totales	11	10	16

RESULTADO FINAL

Anaranjado	37
Rojo	32

VERDE

	Fig.	Fog.	F.C.
N. Moreno, f.	1	0	2
M. García, f.	4	0	1
J. Santana, c.	1	0	0
T. Rodríguez, g.	5	3	0
G. Sánchez, g.	0	1	1
A. Suárez, g.	3	0	1
Totales	14	4	5

AZUL

	Fig.	Fog.	F.C.
Menéndez, f. c.	0	2	1
A. Mora, f.	7	0	2
Sola, f.	1	0	0
J. Farias, c.	2	0	4
Riera, g. c.	0	1	0
E. Moreno, g.	3	0	2
Totales	13	3	9

Referee: Enrique L. Bru.
Anotador: Pepe Rubio.
Time Keeper: Félix Aguirre jr.

RESULTADO FINAL

Verde	32
Azul	29

ANARANJADO

	Fig.	Fog.	F.C.
J. Morilla, f.	6	4	3
J. Tejero, f.	2	4	4
F. Azcue, f.	0	0	0
Montes de Oca, c. c.	1	1	0
Linares, g.	0	0	2
A. V. Pérez, g. c.	3	3	2
R. Giménez, g.	0	1	3
J. Fuentes, g.	0	0	3
Totales	12	13	17

ES LO MEJOR

El Sr. Santiago Ferrer que reside en el Edificio del Royal Bank del Canadá en Santiago de Cuba, escribe al Dr. Bosque lo siguiente:

Tengo el gusto de participarle mi agradecimiento por su "PEPSINA Y RUIBARBO BOSQUE", que me curó radicalmente de una tenáz enfermedad del estómago, que estuve padeciendo durante varios meses.

Faculto a Vd. para que de ésta haga el uso que tenga por conveniente.

Dejar al cliente satisfecho, asegurándalo para siempre, tal es nuestra norma comercial.

ENCARGUENOS SU

TRAJE DE VERANO

Y LO COMPROBARA

No queremos ganar mucho en un día, si no un poco cada día

La Casa Montalvo-Corral
GALIANO 105 TELEF. A-6932.

ABIERTO TODAS LAS NOCHES
BACARA, KENO Y OTROS NUEVOS ENTRETENIMIENTOS
MARTES, JUEVES Y SABADOS
KENO ESPECIAL CON
UN PREMIO DE $100
PROXIMAMENTE SE ANUNCIARA UN KENO CON REGALO DE $500
COMIDA Y BAILE EN EL ROOF
DOS ORQUESTAS — MAGNIFICO SHOW
Servicio de ómnibus "Cuba" continuo, desde el Parque Central hasta el Summer Casino.

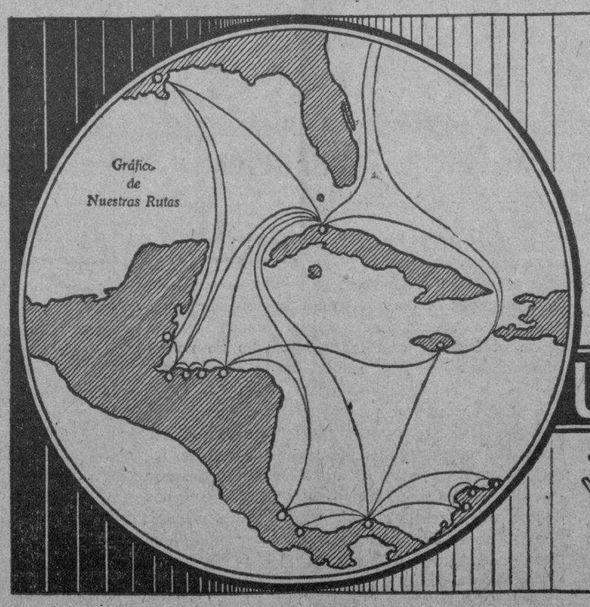

La Reputación de
La Gran Flota Blanca
es sencillamente el resultado de largos años prestando un insuperable servicio entre los más importantes puertos de las Américas.
Haga sus viajes o importe sus mercancías por nuestra línea.
La satisfacción que así experimente, será para nosotros, el más valioso testimonio acerca de las excelencias de nuestro servicio.
UNITED FRUIT COMPANY
Steamship Service
La Gran Flota Blanca
Oficina de Pasajes: Paseo de Martí 110-A, Telf. M-8268
Oficina General: Muelles de Sta. Clara, Telf. M-6975
Agentes en Santiago de Cuba: Santiago Terminal Co., Muelle Luz
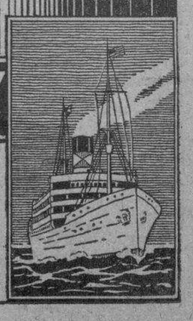

M.E.C.D. 2016

ANUNCIOS CLASIFICADOS DE ULTIMA HORA

Alquileres

Habana

SE ALQUILA LA HERMOSA CASA Campanario 121, entre Reina y Salud, con portal, sala, saleta, comedor, cuatro cuartos bajos y cinco altos; baños. Propia para dos familias. La llave en la bodega. Informes: en el DIARIO DE LA MARINA: Manuel Fernández. Teléfono M-9556.
A—1 UH Indf. C. del R. 3 My.

BARATO, SE ALQUILA HERMOSO local, Cuba número 70, casi esquina a Obispo, propio para notaría, comisiones, oficinas, restaurant, café, barbería. Alquiler, local grande, $40; local chico, $15. Informes, teléfonos A-4358, M-6263.
A1 7897 6 mayo 13

VIGIA 11 ENTRE FERNANDINA Y Castillo, alquilo casas interiores, modernas, independientes, desde $16. Sala, comedor, dos cuartos, baño, cocina. Informa encargado, la misma.
7850 6 mayo 12

PROXIMOS A DESOCUPARSE SE alquilan los modernos altos de Campanario 55 esquina a Concordia, con 4 cuartos, 2 baños completos, cuarto y servicio de criados y demás comodidades. Informan en el U-3133.
A1 7915 6 my 9

TENIENTE REY 92

Moderno bajo, cielo raso, dos cuadras Instituto. Sala, recibidor, tres habitaciones, comedor fondo, cocina, baño completo, patio, traspatio. Llave al lado, segundo piso. F-5386. M-8637.
A1 7901 6 mayo 9

ALQUILO A 35 PESOS, INFANTA 99, esquina Benjumeda, dos casas, planta baja, sala, comedor, 2 cuartos, baño intercalado cocina gas, calentador. Informan, bodega. U-6677.
A1 7853 6 my 14

SE ALQUILA EL PRIMER PISO DE Belascoaín número 189 entre Figuras y Carmen, compuesto de sala, saleta, tres cuartos, baño intercalado, comedor muy amplio, cuarto y servicio de criado, patio espléndido, cocina de gas y calentador, abundante agua. Informan, Belascoaín 36, altos, precio, 55 pesos.
A1 7884 6 my 11

VIRTUDES 177 A ENTRE OQUENDO y Soledad, sala, recibidor, tres cuartos, baño completo intercalado, comedor al fondo, cuarto con servicio criados, dos patios, se está pintando en colores, muy fresca y ventilada, precio: 45 pesos. La llave en la misma. Informan, A-1215.
A1 7744 6 mayo 12

UN PRIMER PISO, 2 HABITACIONES, sala y saleta, un cuarto, azotea, $35.00. Lagunas 43, dos casas de Perseverancia, acabada de pintar. Llave, bodega. F. Caamaño. Cuba 19, Telf. A-2484.
A1 7815 3 mayo 9

ALQUILO EN EL MODERNO EDIFICIO de San Lázaro 120 entre Aguila y Crespo, dos pisos, planta baja y altos, muy confortables, hay elevador a todas horas, en la misma informan. Telf. A-9564.
A1 7909 6 mayo 9

SE ALQUILAN LOS MODERNOS ALTOS de Escobar 70 entre Virtudes y Concordia, compuestos de sala, saleta, dos cuartos, cuarto de baño intercalado, comedor y cocina de gas. Informan en Habana 78. Teléfonos A-1689, A-2284. La llave en la misma.
A1 7913 6 my 9

CARDENAS 31, ALTOS, $55. MODERNA, decorada, compuesta sala, saleta, tres cuartos, comedor fondo, lujoso baño completo, cuarto y servicio criado. Propia para matrimonio gusto.
A1 7855 6 my 9

VIVA CON ECONOMIA Y CONFORT

Casas fresquísimas con dos, tres, cuatro habitaciones; sala; comedor; baño lujoso; cocina y demás servicios Dos elevadores funcionando día y noche. Morro y Genios. Edificio Gómez.
7790 6—21 My.

SEGUNDO Y TERCER PISO

De Infanta 15, por Concordia, Edificio Antigas, con dos habitaciones, sala, comedor, cocina, baño y cuarto de desahogo. Informan en la lechería de los bajos.
A1 7918 6 my 8

Vedado

PROXIMOS A DESOCUPARSE
SE ALQUILA
Línea y G, Vedado, bajos: portal, vestíbulo, recibidor, sala, comedor, cinco cuartos, hall, dos baños, cocina, pantry cuartos para criados, garage para dos máquinas, pisos de mármol, todo de lujo. Informan: I-3726.
7723 6—10 My.

Se alquilan los bajos de la casa calle A número 20-A, entre Línea y Once; compuestos de portal, sala; recibidor; hall; cuatro cuartos; dos baños intercalados; comedor; despensa; cocina; baño y cuarto de criados. Informan: M-1510. O'Reilly 40.
7830 6—21 My.

EN EL VEDADO, SE ALQUILA UNA casa, calle 6 número 189 entre 19 y 21, compuesta de portal, sala, 3 habitaciones, servicios de criados y garage. Informan, Telf. F-1978.
V2 7749-50 6 my 15

EN 40 PESOS SE ALQUILAN LOS altos del chalet calle A y 27, Vedado, con 4 habitaciones. Sala, baño intercalado; los bajos, 3 habitaciones y portal, demás comodidades. Informan en la misma.
A2 7878 6 mayo 9

CALLE 27 No. 376, ENTRE A Y B, Vedado. Se alquilan los bajos, con 4 habitaciones, y demás comodidades, los altos con 8 habitaciones, demás cimodidades. Moderna, a precio de situación. Llaves esquina A.
A2 7877 6 mayo 9

SE ALQUILA LA GRAN CASA LInea 62 esquina a D, para numerosa familia, con doce cuartos, 4 baños, cuartos de criados y garage para tres máquinas. Informan al lado, en el número 66.
A2 7845 6 mayo 14

PISO ALTO, CALLE 15 No. 253 Entre E y F, sala, 5 cuartos, comedor, baño, galería cubierta, cocina, 2 cuartos criado y servicios. $70. Informes y llave, Hotel Savoy, F esquina 15, Vedado, teléfono F-6041.
1065 Ind.

Almendares y Marianao

MARIANAO, GANGA, $20. SE ALquilan dos casas, San Cándido sin número entre Pluma y Santa Emilia, mampostería, compuestas de portal, sala, comedor, tres habitaciones, servicios. Llave, bodega. Informes, General Lee 21. Teléfono FO-7501.
A3 7788 6 mayo 12

Alquileres

Jesús del Monte y Víbora

OMOA 81. UNA CUADRA CALZADA Jesús del Monte, alquilo casas modernas, $27. Sala, comedor, dos cuartos, baño intercalado, cocina. Informa encargado, la misma.
7852 6 mayo 12

VIBORA. SE ALQUILAN LOS ALtos y bajos Calzada 574, 2, 3, 5 habitaciones. Salas, comedores, baños intercalados, muy frescos, baratos y agua. Informan allí.
A5 7860 6 mayo 14

ALEJANDRO RAMIREZ 4, UNA CUAdra Calzada Jesús del Monte. Alquilo casas modernas, interiores, independientes, con luz, $20. Sala, 2 cuartos, baño, cocina. Informa, encargado la misma.
7847 6 mayo 12

SE ALQUILA BENAVIDES 8, (JESUS del Monte) una casa; portal; sala; saleta; tres cuartos y servicios completos; siempre hay agua. Informes: en el número 10 de la misma, o Teléfono A-4069.
7809 6—11 My.

SANTO SUAREZ

Alquilo, 30 pesos, altos, General Lacret esquina Oeste. Sala, comedor, recibidor, cuatro cuartos, baño intercalado, cocina y calentador. Informan, bodega. I-7282.
A5 7854 6 mayo 14

Luyanó

SE ALQUILA UNA CASITA COMpuesta de dos habitaciones, comedor, cocina y baño, y un gran terreno en el traspatio. $20, en la calle 13 número 14 entre Dolores y Tejar. Informan en la misma.
A5 7846 6 my 9

Locales y Naves

SE ALQUILA AMPLIA NAVE, PROpia para almacén, depósito, etc, en Compostela 138. Informan: Gutiérrez Hnos., en Egido 87, (café).
7827 6—16 My.

SE ALQUILAN DOS NAVES

Juntas o separadas, con 600 y 400 metros cada una, situadas en Jesús del Monte números 1, 5 y 117, frente a la Quinta de Dependientes, y tienen además, entrada por la calle de San Joaquín. Propias para almacén, industria o garage, pues hay tanque de 1,500 galones de gasolina. Buen precio y contratos. Informes en Aguiar núm. 116. Aguiar y Hermanos. M-1782. La llave en el cine, número 115.
7175 3—9 Mayo.

ALQUILO

Calzada de Luyanó 41, a dos cuadras de Toyo, un local para vivienda con dos amplios salones y servicios, con frente a dicha Calzada. Precio, $22, con luz, toda la noche. Informan al fondo.
A8 7811 6 mayo 10

Apartamentos y departamentos

APARTAMENTOS PARA OFICInas, a precios de situación, en la calle Cuba número 21-A, entre O'Reilly y Empedrado. Informan: en la misma.
7820 6—11 My.

ALQUILO UNA SALA ESPACIOSA, balcón corrido a la calle, y un departamento de dos habitaciones, interior, casa particular, teléfono, S. Juan de Dios 6, altos, entre Compostela y Habana.
A9 7825 6 my 11

SAN LAZARO 200, Y MALECON 62, se alquilan apartamentos y habitaciones, con luz eléctrica y agua corriente. Precios de situación. Informa, encargada, Telfs. A-6189 y M-2863.
A9 7831 6 my 16

ALQUILO UN APARTAMENTO CON hermoso garage; otro con dos habitaciones, comedor, cocina, servicio, terraza, FO-2164. 7 y 18, Reparto Almendares.
A9 7814 6 my 9

SAN JOSE 178, ENTRE INFANTA Y San Francisco, apartamentos dos y tres habitaciones; baño; cocina gas; pocos inquilinos. Edificio recién construído. Precio módico. Teléfono M-7827.
7799 6—9 My.

CASAS-APARTAMENTOS

Cómodas, frescas y baratas, de una y dos habitaciones. Sala, comedor, cuarto de baño y cocina, todo moderno, con elevador. Neptuno 172 entre Escobar y Gervasio.
A9 7917 6 my 8

Habitaciones

SE ALQUILA UNA HERMOSA HAbitación con luz y teléfono, precio: $15 pesos. Informan en la calle A número 8, Vedado.
A10 7891 6 may 9

O'REILLY 13 ENTRE AGUIAR Y Cuba. Alquilo habitaciones amplias, con luz, desde $6. Informa, encargado, la misma.
7851 6 mayo 12

AYESTERAN 12 ENTRE BRUZON Y Desagüe, alquilo habitaciones modernas, con luz, $10. Informa, encargado, la misma.
7849 6 mayo 12

ALEJANDRO RAMIREZ 4. UNA CUAdra Calzada Jesús del Monte, alquilo habitaciones amplias, modernas, con luz, $10. Informa, encargado, la misma.
7848 6 mayo 12

ALQUILO HERMOSA, FRESCA HAbitación amueblada, balcón calle, lujoso baño, toda asistencia a matrimonios o caballeros. Familia respetable. San Lázaro 113 esquina Galiano, segundo piso.
A10 7737 6 mayo 9

35 PESOS, SE ALQUILAN 4 HABItaciones, garage para una máquina. Calle 27 número 326; otra, 15 pesos, garage y habitación. Llaves, esquina A.
A10 7879 6 mayo 9

SE ALQUILA EN O'REILLY 5 ENtre San Ignacio y Cuba, buena y fresca habitación, bien amueblada, con todo servicio, primer piso, apropiada para hombres solos, precio barato, casa de mucho orden.
A10 7911 6 my 11

OBISPO 54, PRIMER PISO, ENTRE Habana y Compostela, casa particular, alquila una espléndida habitación amueblada con vista a la calle y otra interior, todas comodidades, extricta moralidad.
7704 9 my

HOTELES

GRAN HOTEL "COLON", VILLEgas 110, cinco pisos, elevador a todas horas, ventilado y cómodo como ninguno. Habitaciones con servicio privado, de $20 a $40 mensuales. Diario, de $1.00 a $2.00 Almuer,o 50; comida, 50. Teléfono M-6674.
7739 6—5 Junio.

LOS CLASIFICADOS DEL DEL "DIARIO" LOGRA SIEMPRE LO DESEADO.

Gratis *al Cine*!

Vea el programa a la derecha

De acuerdo con nuestras ofertas entregaremos a cada uno de los anunciantes de la Sección de

CLASIFICADOS

hasta nuevo aviso y sin recargo alguno en los precios habituales de nuestra Tarifa UNA ENTRADA para cualquiera de los CINES que se expresarán.

Esas entradas servirán para las matinées entre semana de LUNES a VIERNES. Las entradas que distribuyamos los Sábados y Domingos, servirán para la semana subsiguiente en la misma forma expresada de LUNES a VIERNES.

Quede entendido que todo anunciante en la Sección de CLASIFICADOS, tendrá derecho a recibir ABSOLUTAMENTE GRATIS, una entrada por cada anuncio que ordene sea cual fuere el precio del mismo.

***Lea y Utilice Nuestra Sección* de Anuncios Clasificados**

Programas:

Encanto
"EL DESFILE DEL AMOR" por Maurice Chevalier.

Rialto
"EL PELIGRO DE SER BELLA", por Marcela Albani.

Prado
"LA CANCION DEL COSACO" por Hans Adalbert.

Fausto
"EL DILUVIO UNIVERSAL" por Dolores Costello.

Campoamor
"LA FUERZA DE UNA PASION" por Douglas Fairbanks Jr

Se Ofrecen

Chauffeurs

CHOFER ESPAÑOL, PRACTICO, CON referencias, solicita casa particular o comercio. Telf. M-9247.
O2 7841 6 mayo 9

CHOFER, 5 AÑOS PRACTICA, CUbano, 30 años, título de la Habana, desea empleo para comercio o particular cualquier marca. A toda hora. M-2160. Pregunte por el chofer.
O2 7813 6 mayo 8

Manejadoras

SE OFRECE MANEJADORA INGLEsa, habla bien inglés, es muy cariñosa con los niños, tiene referencias buenas. Llame A-4175.
O4 7828 6 my 8

Criadas y Criados

SE DESEA COLOCAR UNA ESPAñola para cocinar y limpiar dormir fuera. Telf. I-7225.
O7 7874 6 mayo 8

SE OFRECE UN BUEN CRIADO, trabajó en buenas casas, tiene buenas recomendaciones. Telf. M-8042.
7430 6—9 My.

SE DESEA COLOCAR UNA JOVEN española de criada de manos o de cuartos, que sea casa de moralidad. Teléfono FO-7357.
7818 6—9 My.

DESEAN COLOCARSE DOS JOVENes españolas para criadas de mano o manejadoras, No les importa salir al campo si van las dos juntas. Tienen referencias. M-6321.
O6 7887 6 my 8

DESEA COLOCARSE UNA JOVEN española para criada de mano, sabe servir a la rusa, tiene práctica en niños, tiene referencias, sabe cumplir con su obligación. Teléfono U-6689.
O6 7876 6 mayo 9

DESEA COLOCARSE UNA JOVEN española de criada de mano; no le importa cocinar y limpiar para un matrimonio solo. Tiene buenas referencias. Informan, teléfono F-5917.
O6 7873 6 mayo 8

SE OFRECE CRIADO DE MANO, ESpañol, práctico en servicio fino; tengo recomendación de casas conocidas. También un joven, segundo criado, fregar máquinas, jardinero y otros trabajos. Telf. A-4792. Sastrería.
7875 6 mayo 8

DESEA COLOCARSE UN JOVEN ESpañol para hacer limpieza o para ayudante de chofer, sabe cumplir con su obligación. Telf. M-7486.
O6 7791 6 mayo 8

SE DESEA COLOCAR UNA JOVEN peninsular para criada de mano o manejadora, lleva tiempo en el país. Telf. U-2241.
O6 7785 6 mayo 9

SE OFRECE UN BUEN CRIADO. trabajó en buenas casas, tiene buenas recomendaciones, es limpio y trabajador. Telf. F-1240.
O6 7777 6 mayo 9

JOVEN BLANCA, CUBANA, DESEA colocarse de criada de cuartos, de mano o manejadora. Tiene referencias. Telf. F-5666.
O6 7767 6 mayo 9

SE OFRECE MUCHACHA ESPAÑOla. Sabe coser muy bien, servir a comedor y lavar ropa fina, tiene muy buenas referencias. M-7122.
O6 7715 6 mayo 8

DESEA COLOCARSE UNA MANEJAdora con referencias o para limpieza por horas. A todas horas. Teléfono A-0339.
O6 7888 6 my 8

Se Ofrecen

Criadas y Criados

SE DESEA COLOCAR UNA MUCHAcha peninsular, para criada de mano o manejadora, tiene a su familia que la representa. Informan en el teléfono FO-2672.
O6 7721 6 mayo 9

UN JOVEN ESPAÑOL DESEA COlocarse de criado de mano en casa particular, tiene referencias de buenas casas y sabe servir a la rusa. Telf. A-3380.
O6 7889 6 mayo 8

SE OFRECE UNA ESPAÑOLA PAra habitaciones o para comedor, se desea buen sueldo. Animas 18, altos, pregunten por Isabel.
O6 7842 6 mayo 9

JOVEN ESPAÑOLA DESEA COLOcarse para criada de mano o manejadora, tiene referencias. Informan, M-4592.
O6 7903 6 my 8

CRIADO JOVEN ESPAÑOL, SE OFREce para casa particular, muy práctico en el servicio fino, inmejorables referencias. Telf. A-4994.
O6 7898 6 my 8

SE OFRECE JOVEN ESPAÑOLA PAra criada de mano, cuartos o comedor, tiene buenas referencias, desea casa de moralidad. Informan, teléfono M-9578.
O6 7908 6 mayo 8

SE DESEA COLOCAR UNA MUCHAcha española, criada de mano, fina, trabajadora, lleva tiempo en el país, con referencias. No le importa ir al campo. Y lo mismo al extranjero. Informan, Telf. FO-3101.
O6 7859 6 mayo 9

DESEA COLOCARSE UN BUEN CRIAdo de mano, español, es muy trabajador y humilde, tiene muy buenas recomendaciones de donde ha trabajado. Sabe servir muy bien la mesa a la rusa. El ha estado con muy buenas familias. Sabe limpiar automóviles y entiende de jardín, es muy práctico en todo. Informan, teléfono A-5252.
O6 7834 6 mayo 8

SE DESEA COLOCAR UNA MUCHAcha española, de criada de mano o de comedor, tiene buenas referencias, es formal y trabajadora. Informan, Telf. FO-1482.
O6 7731 6 mayo 8

SE DESEA COLOCAR UNA JOVEN española de criada de mano o cuartos, lleva tiempo en el país, tiene referencias. Informan, F-5371.
O6 7839 6 mayo 8

ESPAÑOLA DESEA COLOCARSE DE criada de mano o manejadora, no le importa salir fuera o al campo, tiene referencias. X-3843.
O6 7863 6 mayo 8

SE DESEA COLOCAR UNA JOVEN española de criada de mano o manejadora, entiende un poco de cocina, tiene buenas referencias. I-5779.
O6 7867 6 my 8

DESEA COLOCARSE UNA JOVEN para criada de mano o manejadora, y en la misma una cocinera, si es corta familia, limpia, no le importa salir al campo. M-5895.
O6 7888 6 my 8

DESEA COLOCARSE UNA MUCHAcha joven, muy seria y trabajadora, para criada por horas. Informan en Línea 142 entre 14 y 16. Interior.
O6 7882 6 mayo 8

SE DESEA COLOCAR UNA JOVEN española para los quehaceres de la casa, sabe cumplir con su obligación, tiene recomendaciones de las casas donde trabajó. Telf. I-3481.
O6 7817 6 my 8

Se Ofrecen

Criadas y Criados

SE OFRECE CRIADO DE MANO HAbituado todo servicio fino, con referencias de casas conocidas, para informes, Telf. F-4634, Miguel.
O6 7912 6 my 9

SE DESEA COLOCAR UNA SIRVIENta para limpiar o para limpiar y lavar. Tiene inmejorables referencias de la señora con quien sirve. Informes: Teléfono I-4687.
7804 6—10 My.

DESEA COLOCARSE UNA SEÑORA joven, española, de criada. Entiende de cocina; no duerme en la colocación. Compostela 96, pregunte por María. Teléfono A-0323.
7805 6—8 My.

DESEA COLOCARSE UNA SIRVIENta de color de mediana edad, para todo el servicio o para habitaciones. Lo mismo para la Habana que para un punto cerca. Telf. M-6482. Empedrado número 20.
7770 6—8 My.

Cocineras y cocineros

SE DESEA COLOCAR UNA MUCHAcha para cocinar o limpiar o criada de manos. Informan, teléfono U-5424.
O7 7798 6 mayo 8

SE OFRECE SUPERIOR COCINERA de color, con muy buenas referencias de donde trabajó. Lo mismo para los repartos. M-7122.
O7 7714 6 mayo 8

SE DESEA COLOCAR UNA SEÑORA española, de cocinera, criada de mano, sabe su obligación. Informan I-3417. Señora Aurora.
7812 6 mayo 8

UNA SEÑORA ESPAÑOLA SE COLOca para cocinar, cocina a la española y criolla, entiende de repostería, tiene referencias, en la misma una por horas, para la limpieza. Informan en el Telf. F-4747.
O7 7890 6 may 8

DESEA COLOCARSE UNA MUCHAcha de color, para cocinar y limpiar y lavar, y sabe cocinar bien, no importa el trabajo, hace plaza con poco dinero, tiene referencias. Duerme fuera. Rayo 70. Telf. A-5638.
O7 7899 6 my 8

SE DESEA COLOCAR UNA MUCHAcha española para cocinar y limpiar, no importa salir a las afueras de la Habana, dos años y medio en una casa y tiene buenas referencias de la misma. Informan, teléfono F-4232, y vive calle 11 número 47 entre 10 y 12.
O7 7857 6 mayo 8

SE DESEA COLOCAR UNA COCINEra de mediana edad, española, cumplidora de su deber, lleva tiempo en el país y tiene referencias. Luz Caballero 7, interior, entre Milagros y Santa Catalina, Víbora. Teléfono I-3936.
O7 7856 6 my 9

JOVEN ESPAÑOLA DESEA COLOcarse para cocinar y limpiar para corta familia, cocina española y criolla, sabe repostería. Informan, Telf. U-4669. Julia.
O7 7864 6 mayo 8

SE DESEA COLOCAR UNA MUCHAcha española para cocinar, no le importa hacer alguna limpieza, duerme fuera. Tiene referencias. Teléfono M-7830.
O7 7862 6 mayo 8

DESEA COLOCARSE UN MATRIMOnio español, ella para cocinar o los demás quehaceres de la casa y él para la limpieza o portero o ayudante chofer, entiende de hortaliza, lo mismo salen para el campo. Lo mismo se colocan separados. Informes, M-8079.
O7 7893 6 mayo 8

Se Ofrecen

Cocineras y Cocineros

COCINERA PENINSULAR DESEA colocarse, entiendo de todo de cocina, lleva tiempo en el país, duerme en la colocación, tiene referencias. Informan, Telf. A-5982.
O7 7866 6 mayo 8

SE DESEA COLOCAR UNA MUCHAcha española, para cocinar o hacer alguna cosa más para un matrimonio solo. Informan, Campanario 226. Telf. A-1902.
O7 7865 6 mayo 8

SE SOLICITA UNA BUENA COCInera del país, tiene que ser muy limpia y tener referencias. Duerme fuera. Sueldo, $25. Calle 6 esquina 5, Reparto La Sierra.
S7 7771 6 mayo 8

SE COLOCA ESPAÑOLA BUENA COcinera, repostera, formal y limpia, no sale en la tarde. Trocadero 57, bajos. A-8350.
O7 7757 6 mayo 8

Varios

SE OFRECE JOVEN ESPAÑOLA PAra sirvienta de clínica, tiene buena presencia, es muy práctica y tiene buenas referencias. Teléfono M-9578.
O6 7906 6 my 9

SE DESEA COLOCAR UN JOVEN para cualquier trabajo, entiende de jardín, tiene referencias. Informan, F-4541, carnicería.
O8 7872 6 mayo 9

SE OFRECE JOVEN ESPAÑOL PAra camarero de hotel, dependiente de café o fonda, tiene muy buenas referencias. Informan, Telf. M-9578.
O8 7907 6 my 8

SE COLOCA UNA SEÑORA JOVEN, española, de criandera, con abundante leche y certificado, poco tiempo de parida, se puede ver el niño. Figuras 16, altos. Tiene buena presentación.
O8 7894 6 may 8

SE OFRECE LAVANDERA BUENA con práctica, sabe lavar driles y toda clase de ropa, lo mismo se coloca por días que por meses, duerme fuera, tiene referencias buenas. Llamen A-4175.
O8 7829 6 mayo 8

SE DESEA COLOCAR SEÑORA ESpañola de mediana edad, de cocinera, criolla y española, sabe su obligación, es limpia. Telf. A-5324. Angeles 23.
7807 6 mayo 8

Se Solicitan

Varios

SOLICITO UNA ESPAÑOLA PARA cocinar y ayudar a la limpieza. Sueldo: $15.00; dormir fuera de la colocación. San Lázaro 482, altos.
7797 6—9 My.

SE SOLICITA UN CHINO QUE SEA un buen criado de manos, para el servicio de un comedor bien servido a la rusa, que haya estado en casas de familias, con perfecto conocimiento de su oficio y que sea bien limpio. De 9 a 10 y media de la mañana, en Obrapía núm. 22. Teléfonos A-7881 y FO-2375.
7816 6—8 My.

AVISO IMPORTANTE: A LOS DUEños de cafés, bars y lecherías, joven español muy práctico en estos negocios se ofrece para administrar o socio con pequeño capital o hacerse cargo para pagarlos con facilidades, Telf. FO-2546. De 12 a 2. José.
S8 7892 6 my 9

SOLICITO PERSONAS TENGAN LIbros usados; cualquier cantidad. Prefiero Tesoro Juventud, Onken, Espasa, etc. También cámaras fotográficas, máquinas escribir, sellos. A-9421. Avise en seguida.
S8 7902 6 mayo 8

SOLICITO UN SOCIO CON 10,000 A 12.000 pesos para ampliar un comercio ya establecido. Informan: escribir al apartado 1982, Habana.
S8 7895 6 my 13

SE NECESITA UNA COCINERA PAra corta familia, gana 30 pesos y una criada de mano, gana $25. Informan en Aguacate 24, bajos.
S7 7861 6 mayo 8

$2.00 DIARIOS. GANELOS FACILmente vendiendo a sus amigos artículos constante consumo. Ambos sexos. Experiencia innecesaria. Estrampes LL esquina Santa Catalina, Santos Suárez.
S8 7832 6 mayo 8

SE SOLICITA COCINERA JOVEN, blanca, que ayude a la limpieza, duerma en la colocación. Buenas referencias. Sueldo, $25. Llame de 1 a 3. Telf. F-3375.
S7 7624C 6 my 8

SE SOLICITA UNA BUENA MANEjadora blanca, para un niño de 4 años. Se piden referencias. Ha de entender de cocina. Sueldo, $25 y uniformes. Mayor de 40 años, que no se presente. Calle 8 y 17. Reparto Almendares. Telf. FO-1641.
S4 7623C 6 mayo 9

SOLICITO COCINERA ESPAÑOLA, joven, que ayude la limpieza, para matrimonio solo. Dormirá colocación y tendrá buen trato. Sueldo, $17. Informan, Campanario y Maloja, (bodega).
S7 7833 6 my 8

PARA GANAR DINERO, NECESItamos en cada localidad de la República, mujeres y hombres que sean activos; pueden ganar hasta diez pesos diarios. Negocio decente y de fácil trabajo. También los necesitamos en la Habana. Sr. Director, Aguiar núm. 126, Departamentos 518—520, Habana.
7758 6—9 My.

Se Solicitan

Varios

SE SOLICITAN DOS HOMBRES prácticos en ordeñar y atenciones de ganado; así como un joven sobre 16 años, para ayudante, si fuera hijo de uno de éstos, se prefiere. Finca "Lola", carretera de Managua, entre kilómetros 17 y 18 Informes: Consulado 101.
7803 6—11 My.

A LOS FABRICANTES DEL INTERIOR

Comisionista de casas extranjeras, con garantías y referencias; solicita representar algún producto del país, de industria seria y de solvencia. Escribir a M. López, Apartado 2243, Habana.
7736 6—9 My.

SOLICITO CRIADA QUE ENTIENDA de cocina y haga un poco de limpieza para corta familia. Debe dormir en la colocación, Obispo 83, altos.
S6 7706 5 my 9

SE SOLICITA UNA BUENA COCINEra española, que duerma en la colocación. Calle 17 número 487 entre 12 y 14, altos.
S7 7880 6 mayo 9

Se Compran

Varios

COMPRO CHALET EN EL VEDADO

Caballero norteamericano desea comprar buena propiedad en el Vedado, (parte alta). Títulos limpios, absolutamente de contado. Paga en el acto su precio justo. Informes con todo detalle por carta a J. P. Quintana, Chacón 23, Habana.
C1 7869 6 mayo 8

COMPRO CASA QUE VALGA DE 10 a 15 mil pesos, en la Víbora, que esté de Milagros a Carmen y de Mayía Rodríguez a la Calzada. Tratos directos con el interesado. Llame al M-7730.
C1 7868 6 mayo 9

M-6806: COMPRO MUEBLES PIAnos, objetos arte; prendas; antigüedades; oro viejo; ropa; baúles escaparates; maletas cuero; máquinas escribir, coser; archivos; burós. M-6806. Todo de valor.
7786 6—13 My.

Se Venden

Casas

PLAYA DE MARIANAO
Frente al Yacht Club solar de 1,530 vs. pegado a la Avenida a $3.25. Trato directo. Informes teléfonos M-2000 y M-3940.

GANGA EN EL VEDADO
Calle 15. Solar completo de sombra, con fabricación que renta $100. ¡A $12 metro! Parte a censo; facilidades. Informa su dueño. Tel. M-2000.

VENDO EN LA CUSPIDE DE LA Loma Chaple, calle Luz, última casa 70 metros sobre nivel del mar, hace esquina, rodeada de jardín y portal de cantería, muy lujosa, nunca hace calor, magnífica vista de la Habana. Bajos, hall, sala, comedor dos cuartos y gran baño de criados y cto. garage y cto. chofer. Altos, 4 ctos. y hall, magnífico cto. de baño, por embarcarme la doy por menos de la mitad de su valor, doy facilidades de pago. En la misma informan. Sr. Tomás Labrador.
7472 6 mayo 10

Casas en Miramar, Novena Avenida y calles Veinte y Veintidós. Tres y cuatro habitaciones. Lujo y confort. Informa Barraqué. Teléfono FO-1423.
7724 6 mayo 8

SE VENDE

Magnífica propiedad, que tiene seis casas y cuarenta y dos departamentos interiores, con una superficie de cerca de novecientis metros cuadrados, a una cuadra de Belascoaín. Produce $620 mensuales. La operación se puede hacer con la suma de $10.000. Informa: Sr. José Suárez. Edificio La Metropolitana número 312. Teléfono A-2505.

GANGA VERDAD: SE VENDE CAsa a plazos o se alquila, amueblada, a familia responsable; fabricada puro Renacimiento; con 6 habitaciones y dos baños. Informan: Príncipe de Asturias número 15, esquina a Libertad, Víbora.
7819 6—11 My.

VENDO CASAS RECIEN CONStruídas: Reparto La Asunción Luyanó, calle Trespalacios entre Teresa Blanco y J. Alonso; amortizable con alquileres. Informan: en las mismas. Teléfono I-4990.
7821 6—11 My.

NO PAGUE ALQUILER: VENDO casa próxima a Calzada de Jesús del Monte, mampostería, sala, saleta, dos habitaciones, patio, traspatio. Parte al contado y resto amortizable por 15 años, al 7 0|0 a razón de $28.59 mensuales. Admito crédito de la Caja de Ahorros y Banco Gallego. Informes, Patria 4, altos.
V1 7840 6 my 9

BUEN NEGOCIO A LA VISTA. SE vende o se alquila una casa de 575 metros de superficie, en la calle Real, esquina, en el pueblo de Caraballo, propia para establecimiento de víveres y panadería, con armatostes y mostrador para los víveres y maquinaria y horno nuevo, en la panadería. Hay casa de vivienda. Informes, Telf. A-5540. Precio de situación.
V1 7824 6 mayo 16

CASA MODERNA, CITARON, MONOlítica, pisos finos, lujoso estado; la doy en tercera parte del valor por embarcarme. Llame pronto, A-0879, M-1023. Rodríguez.
V1 7792 6 mayo 9

EN BENAVIDES 8 (JESUS DEL MONte) vendo una casa 6x22. Portal; sala; comedor; tres cuartos; buena cocina y servicios. Telf. A-4069. Informan.
7810 6—11 My.

Se Venden

Casas

GANGA FENOMENAL

Vendo dos casas, una de ellas de dos plantas, rentando $170 mensuales. Precio, $11,000 todo, situadas en la calle Sitios entre Belascoaín y Angeles. Tratos directos, señor Quintana, Chacón 23, bajos. Teléfono M-7730.

BUENA OPORTUNIDAD

En el Vedado, vendo chalet de dos plantas, con una medida de 12 x 22, situado calle 21 entre 4 y 10; se compone los bajos de jardín, portal, sala, comedor, 2|4, cocina, baño y garage; altos, seis habitaciones y hall. Precio, $17,500. Tratos directos, Chacón 23. Telf. M-7730.

VIBORA

Vendo casa calle San Mariano, una planta moderna, con jardín, portal, sala, hall, 5|4, dos baños, comedor, cocina, pantry, 2|4 y servicios de criados, garage. Mide 15 x 40. Precio, $12,500, costó $30,000; si le interesa pase por Chacón 23, bajos. Telf. M-7730. Señor Quintana.
V1 7870 6 my 9

CHALET DE 14 MIL EN $7,000

Véalo y lo compra seguro, es de esquina, con cerca de 1000 varas de terreno, tiene jardín, portal, sala, saleta corrida, con columnas, 3|4 de 4 x 4, baño intercalado de gran lujo, comedor, pantry, cocina, 1|4 y servicios de criados, marquesina, entrada para auto, etc, si no tiene todo el dinero, se le facilita. Informes en Cuba 21 A. A-7150.
V1 7837 6 my 9

Solares

GANGA. VENDO SOLAR 280 MEtros, en $450. Vale $700. Situado en La Esperanza, media cuadra del paradero de guaguas La Especial. En fábrica de tabacos Partagás, llame al tabaquero que trabaja mesa 41, cualquier hora del día.
V2 7843 6 my 8

SE VENDE UN TERRENO DE 3,304 varas, en $20,000, no tiene hipoteca ni censos, se garantiza la propiedad. Está frente a Víbora Park a una distancia de cuarenta metros antes de llegar a la Quinta Castellana, entre dos casas de mampostería y la de madera. Su dueño, Marcelino Ramón Dorado. Obispo 54, altos.
V2 7904 6 my 10

Fincas Rústicas

FINCA RUSTICA

Dos caballerías, con frente a la Carretera Central, muy próxima a la Habana, mucha arboleda y gran palmar, pozo fértil, instalación de agua, casa con muchas comodidades, garage, etc. Precio, $16.000. Informes, Cuba 21 A, Telf. A-7150.
V3 7836 6 my 9

Arrendamientos

ENTRE GUANAJAY Y ARTEMISA

Finca "Casualidad" o "Virtudes", próximo a desocuparse de 5 caballerías. Se admiten proposiciones de arriendo. Está ocupada por el señor Arencibia. Informan Línea 2, teléfono F-1632.
7617 5 Mayo 9.

SE ARRIENDA HERMOSA FINQUIta, a diez minutos de la Habana, casa nueva, de mampostería; jardín; tennis; garage; luz y cerca, da para granja. Telfs. M-2795 F-3073
7795 6—13 My.

ARRIENDO FINCA, MEDIA CABAllería, gran arboleda; casas; aguada; carretera; apeadero tren; pasado Rincón. Renta 250 pesos anuales. También se vende. Campanario 42, altos. M-1218.
7778 6—9 My.

Establecimientos

VENDO BODEGA SOLA EN ESQUIna, $25 alquiler, comodidad para familia, $2,500. Facilidad de pago, Monte y Cárdenas, café, Cuenya.
V4 7905 6 my 8

SE ARRIENDA POR LA TEMPORAda la cantina de los baños de mar Las Playas. Informan en la calle D y mar, Vedado.
V4 7886 6 my 8

POR TENER OTRO NEGOCIO

Y no poderla atender, se vende o se arrienda una gran fonda; muy barata; tiene local para café. Está en el mejor punto de la Habana. Infor. man: Lamparilla 84, el encargado.
7806 6—9 My.

VENDO UNA BARRA, $9.500 Calzada del Monte, a la moderna, muchas comodidades para su negocio, no paga alquiler, buen contrato, explicaré el motivo por que la doy tan barata. Informes, Antón Recio y Monte. Benito, café.
7900 6 mayo 10

BUENAS OPORTUNIDADES

Por embarcar, se vende un taller de sastrería; bien acreditado. Informes: Teléfono M-6720.
7772 6—9 My.

SE VENDE UNA VIDRIERA TABAcos, cigarros, quicalla; muy barata, por tener que embarcarme. San Rafael y Gervasio (Bar).
7763 6—10 My.

VENDO BODEGA CON FIGON, MUY cantinera; sola en esquina; $40 diarios. Me urge la venta por asuntos de familia; es un bonito negocio y lo garantizo a toda prueba. Precio: $3.500, con facilidades de pago. Monte y Cárdenas. Café Cuenya.
7794 6—14 My.

Muebles y Prendas

SE LIQUIDA POR AUSENTARSE del país, el mobiliario completo de una casa, es una verdadera oportunidad. Trato directo con particulares. Horas, 10 a 12 a. m. y de 3 a 6 p. m. Calle A número 20 A, bajos, entre Línea y 11, Vedado.
V5 7871 6 my 12

Varios

VERDADERA GANGA: VENDO ARmatostes y mostrador; se vende por lo que den; son nuevos; acción al local; con licencia y patentes. Informan: Pajarito y Clavel. Teléfono: I-3134, de 8 a 5 p.m.
7796 6—9 My.

BAULES Y MALETAS

Liquidación de baúles-escaparates, camarote y bodega; maletas de cuero, fibra y cartón. "La Nacional", Villegas 83, casi esquina a Teniente Rey. Teléfono A-9915.
7801 6—21 My.

PARA OFICINAS

Burós cortina; mesas planas y de ocultación; sillas giratorias; máquinas de escribir de todas marcas; mesas satélite; archivos de metal y cajas de hierro. Todo de ocasión y a precios baratísimos. "La Nacional", Villegas 93, casi esquina a Teniente Rey. Teléfono A-9915.
7800 6—21 My.

SE VENDE EQUIPO COMPUESTO DIversas máquinas y troqueles, para fabricación latas redondas. Buena oportunidad para cualquier interesado. Informes: Telf. X-1797.
7793 6—9 My.

CURSO DE INGLES POR RADIO QUE TRASMITE LA ESTACION C. M. W. 97ª Lección

Para Trasmitir el día 8, a las 11 y media a. m. y a las 7 y media p. m.

SIGNIFICADO DE LAS PALABRAS CON EL SENTIDO QUE SE LES DA EN ESTA LECCION

En Español	En Inglés
to gain	ganar
estimation	estimación
to happen	suceder
the learned	los doctos, etc
to reach	alcanzar
quite	completamente
currency	uso corriente
extract	extract
reading	lectura

TEXTO EN INGLES

No form of language is in itself better than any other form. A dialect gains superiority only from the estimation in which it is held. It is natural that the language of the court and the universities should come to be regarded as the most elegant and refined type of English, and that those who do no speak that dialect naturally, should try to acquire it.

This is what has happened, and is still happening, to the class dialect we call Standard English. Of course, since this form of English is used in the conversation of the refined, the brilliant, and the learned, it has become a better instrument for the expression of ideas than any other dialect now spoken. This is the result of the good fortune which this particular dialect had to reach its position of preeminence over the others.

When we compare Standard English with the different kinds of provincial English we must remember that there is nothing in the original nature of these other dialects which is in itself inferior. The other dialects are in reality quite as good as Standard English, but they have not been so highly cultivated, and have not the same wide currency. It is better to speak a pure regional dialect than to attempt to speak Standard English and to mix it with provincial pronuntiations.

Te above paragraphs serve for practice in reading and conversation, and should not be taken in any other sense, nor as a reflection on the pronunciation of any person or persons.

If these extracts are too difficult for some, it should be remembered that they may be of benefit to others, and that in any case the lessons which follow do not depend on these reading pieces in any way.

M.E.C.D. 2016

Dinero e Hipotecas

Se ofrece

ABIERTOS —LOS— PRESTAMOS

PARA EMPLEADOS, COMERCIANTES, INDUSTRIALES Y PARTICULARES

De $50 Hasta $300

AL 1% MENSUAL DE INTERES

La cantidad se devuelve en cincuenta plazos semanales. Como garantía sólo aceptamos dos firmas de propietarios, comerciantes o industriales de la Habana. Las hojas de solicitud de préstamos e instrucciones son facilitadas en esta oficina y resueltas rápidamente.

BANCO CENTRAL DE CUBA

AGUIAR 76

(entre O'Reilly y San Juan de Dios)

TELEFONO M-2012.

DESDE 3% AMORTIZANDO

DESDE 5% SIN AMORTIZAR

Dinero s/. Hipotecas

TIEMPO 2 ó MAS AÑOS a voluntad de Vd.

PAGAMOS NOTARIA

A-4358 M-6263 Altos Droguería SARRÁ

7896 6 mayo 16

DINERO EN HIPOTECA

Tengo dinero para hipotecas al 6 y 7%, con buenas garantías. Prontitud y reserva. Claudio de los Reyes, Empedrado 34. Telf. A-1036.

7718 6—13 My.

Se toma

NECESITO $10,000 AL 7 0|0 EN PRIMERA hipoteca. No corredores. Teléfono A-3265.

DH1 7835 6 my 9

HIPOTECA. NECESITO 11,300 PESOS, pago 7 1|2 de interés, magnífica propiedad, residencia moderna, a dos cuadras de Reina y Parque Fraternidad. Sin gasto de corretaje. Diríjase a Sitios 42. Telf. M-2632.

DH2 7910 6 mayo 10

HIPOTECA NECESITO

M.000, 13.000 y 22,000 pesos; doy garantía de más del doble, en propiedades modernas, pago buen interés, dirigirse a Cuba 21, A. Teléfono A-7150.

DH2 7838 5 my 11

Para el Hogar

Comidas a domicilio

GRAN CASA DE COMIDAS

Particular, especialidad en la cocina a la española y criolla, con habitaciones con muebles o sin ellos, una cuadra de la Calzada de Monte. Calle Suárez 26.

H1 7914 6 my 9

Para las Damas

RECIBIMOS DE PARIS, ELEGANTísimos sombreros para señoras, señoritas y niñas, desde $2.00 en adelante. Todos finos, en paja. Novedad, encaje Crin, lakeada, bangkog, de seda. Los precios son moderadísimos. "The Fashion", 78 San Miguel, esquina San Nicolás. Teléfono M-3206.

7746 6—9 My.

PELUQUERA, PEINADORA

Y manicure, ofrece sus servicios exclusivamente a domicilio. Melenas, 50 centavos. Rizado Marcell, 60 centavos. Manicure, 60 centavos. Arreglo de cejas, 50 centavos. Masajje. Será usted atendido, esmero y prontitud, llamando Telf. I-3523.

D1 7822 6 mayo 16

Enseñanzas

Academias y Colegios

DE LOS VERBOS INGLESES

INVOCACION NOTABLE

Prontuario

Diccionario-Gramática Manuable

Que facilita agrandemente el rápido conocimiento del inglés. De venta en las principales librerías.

7787 6—21 My.

Profesores

CLASES DE INGLES, POR UNA PROfesora de California; a domicilio o en su casa, día o de noche. Llame al A-2212, pregunte por Miss Corrine, Cuba 24, habitación 5, altos.

7826 6—12 My.

Pérdidas

SE HA EXTRAVIADO UN PERRO Pointer, grande, color chocolate. Se gratificará a quien lo entregue en Galiano 124. Telf. A-3944.

F1 7858 6 my 8

SE PERDIO, DIA 6, RELOJ CABAllero pulsera, cadena, trayecto San Mariano (Víbora) a Quinta Purísima, probablemente tranvía Vedado-Ave. Menocal. Se ruega devolución San Mariano 25, donde gratificaré.

7808 6—8 My.

Automóviles

LOS MEJORES

AUTOS DE USO

EN LA HABANA

DODGE

Sedán, 2 puertas, propio para profesionales. Muy barato.

PACKARD 6

Tenemos dos Turismo, 7 pasajeros, ruedas alambre, gomas balloon.

BUICK

Ligero, ruedas alambre. En muy buen estado.

Tenemos un surtido de carros cerrados que los damos a precios rebajados.

AGENCIA CADILLAC

MARINA 12

HABANA

8—1102 3d-7, 8 y 9 My

Automóviles

SE VENDEN 3 CAMIONES AUTOcar en buen estado, están trabajando y se dan muy baratos. Informan, teléfono I-1850 y para verlos, en Monasterio 17 entre Carmen y Peñón.

AT 7881 6 may 19

SE ALQUILA UN GARAGE CON CAPacidad para dos máquinas. Informan, San Leonardo número 92 o teléfono I-3533. Precio cómodo.

7823 6 mayo 9

VENDO PRECIOSO CASCO DE LANcha Runabout, de 16 pies, diseñado para velocidad, y pierdo cien pesos del costo. Ideal para quien desee hacer una lancha de carrera. Carvajal, Real y Avenida de Columbia, Marianao.

7622C 6 mayo Ind.

SI USTED ES DUEÑO DE UN CADIllac 57 ó 59, no se gaste dinero en arreglarlo, ni en gomas. Tengo uno nuevo de esa época que se lo doy por lo que le cueste el arreglo del suyo. Carvajal, Real y Avenida Columbia, Marianao.

7621C 6 Mayo Ind.

CUÑA FORD DEL 27 EN BUENAS condiciones. Se vende en cien pesos. Agencia Ford de Marianao. Real y Avenida Columbia.

7620C 6 mayo Ind.

MAGNIFICO HUDSON, 7 PASAJEros, fuelle nuevo, pintura y gomas buenas, funcionando bien, chapa particular, en $120 al contado o a plazos. Agencia Ford de Marianao.

7619C 6 My Ind.

DOS CAMIONES SIN FIN, EN CHAsis, del 27, con extensión Olson, buenas condiciones, los vendemos a $150. Agencia Ford de Marianao, Real y Avenida Columbia.

7618C 6 Mayo Ind.

Miscelánea

LECHEROS

TAPAS CORONAS, SUPERIORES, MILLAR $2.75 INDUSTRIA NACIONAL. CONCHA ENTRE EMNA Y JUANA ALONSO

DINERO

DESDE EL 1 AL 5 0|0

CON GARANTIA DE JOYAS.

"LA PERLA"

ANIMAS 84, casi esq. a GALIANO

5131—5112 18—18 My

DINERO

Sobre joyas, ropas y muebles, máquinas de coser, escribir y muebles de oficina; absoluta reserva en las operaciones. "La Nacional", Villegas 93, casi esquina a Teniente Rey. Teléfono A-9915.

7802 6—21 My.

DEPARTAMENTO DE COLCHONETAS, COLCHONES, COJINES

Nuestro Departamento de colchones, colchonetas, alfombras, mosquiteros, cojines, etc., etc., presenta el surtido más completo de estos artículos.

Colchones y colchonetas, en todos los tamaños y calidades, desde $1.80, cojines de seda desde $4.00, cestos de mimbre desde $4.00.

Mosquiteros para cama de una persona desde $2.00.

Mosquiteros con su aparato, a $6.50.

Colchones y colchonetas para niños en todas las calidades y precios. Mosquiteros desde $1.50.

También hemos recibido cojines de piel, en formas y colores variados, muy de moda para adorno y para automóviles, gabinetes y oficinas.

Edredones de seda en colores enteros y floreados.

Todos estos artículos pueden verse en el mismo departamento de colchones, colchonetas, etc.

EL ENCANTO

E-958 indi Mayo

LOS BIENES DE D. NICOLAS CASTAÑO

Notificada la Alcaldía sobre la repartición de esa herencia

El notario de la ciudad de Cienfuegos, doctor Pedro Fuxá, dió cuenta ayer al Alcalde Municipal de la Habana, del siguiente traspaso de dominio efectuado ante él:

Escritura de división de bienes por la muerte de Don Nicolás Castaño y Capetillo, en lo que respecta a dos fincas urbanas ubicadas en esta Capital. Comparece la señora María de la Candelaria Amparo Montalván y Hernández, viuda del finado, y asisten también las hijas María Rosaura, María del Carmen Edelmira, María Josefa y María de la Concepción Bárbara Castaño y Montalván, y el hijo doctor Nicolás Castaño y Montalván. Corresponde un cuarenta por ciento a la señora Vda. de D. Nicolás Castaño y un 12 por ciento a cada uno de sus hijos. Las casas son estas: Pi y Margall (Obispo) 17, entre Mercaderes y Oficios, con metros cuadrados 451.94, valorada en $103,249.07; y Teniente Rey número 5 y 7, con metros cuadrados 501.76, con un precio de 82 mil pesos.

—Otro cambio de dominio: Notaría del doctor Fernández Llano. Vende el señor Manuel Froilán Cuervo y León al señor Mario Adrian Cuervo y Muñoz, la casa calle Luz número 7, en Arroyo Naranjo, valorada en ocho mil quinientos pesos y con una superficie de 1,660.60 metros cuadrados.

Notaría del doctor Arturo Ramos. Vende el señor Antonio Toribio Hernández y García, por sí y a nombre de sus hijos Antonio y Anibal Hernández y Travieso, al señor Armando Milián de la Fe, la casa Acosta sin número, en 13 mil quinientos pesos.

Noticias Que Interesan a los Choferes

TRASPASOS DE AUTOMOVILES

Relación de automóviles legalizados en el Departamento de Gobernación Municipal, ante el empleado señor Carlos López Rojas.

L. B. Ross Corp. a Ismael Ravelo un Chevrolet chapa número 21052, a Pilar Fernández un Chevrolet chapa número 33740, a José Diaz un Chevrolet chapa número 38598 y a Pérez y Hermida un Chevrolet chapa número 77312; Dionisio Aguado a L. B. Ross Corp. un Nash chapa número 38864; Empresa Esperanza Mantilla a José Ravelo un Chevrolet chapa número 50126; Pedro Cabanas a Pedro Medina un Ford chapa número 20803; Enrique Tsuchiya a Ofelia Martínez un Packard chapa número 49156; Shackelford Motor Co. a R. C. Foros un Paige chapa número 67777 y a Ramón García un Paige chapa número 7159; Manuel Fernández a Schacelford Motor Co. un Hraham chapa número 8513 y José Buján a Julián Duque un Chevrolet chapa 21596.

ASPIRANTES A CHOFER

Para ser examinados de chauffeur presentaron ayer en la Alcaldía la documentación necesaria, los señores Julio Gayo Fernández y Miguel Rodríguez.

EL DUEÑO DE UN CAMION

Interesa de la Alcaldía el Juez Municipal del Oeste, se le informe a nombre de que persona se encuentra inscripto el camión chapa número 349.

ESTACIONAMIENTO DE VEHICULOS PROHIBIDA

Dario Ziznago, establecido con peluquería en la calle de Villegas número 51, pide al Alcalde prohiba el estacionamiento de vehículos frente a su establecimiento.

QUEJA

También el señor Hilario Rojas, se ha quejado al Alcalde del perjuicio que ocasiona a los vecinos los automóviles que se estacionan en la calle Industria, entre las de San Miguel y Neptuno, pues los chauffeurs producen escándalos con los clauxo.

OFICIAL

ANUNCIO.—República de Cuba, Secretaría de la Guerra y Marina, Ejército, Departamento de Administración, Habana, 2 de Abril de 1930. —Hasta las 9 a. m. de los días del mes de Mayo de 1930 que se expresan a continuación, se recibirán en estas oficinas, sitas en Diaria y Sánchez Figueras, proposiciones en pliegos cerrados para suministro y entrega al Ejército, durante el año fiscal de 1930 a 1931 de los artículos que comprenden los siguientes pliegos: MATERIAL ELECTRICO día 2; MATERIAL TELEFONICO, día 5; INSTRUMENTOS DE CIRUGIA, día 6; MEDICINAS, día 7; UTILES DE LIMPIEZA, día 8; VESTUARIO, CAPAS, FRAZADAS Y SOMBREROS, día 9; TELAS Y MATERIALES PARA UNIFORMES DE LA MARINA DE GUERRA, día 12; ARTICULOS Y MATERIALES DE COSTURAS, día 13; EFECTOS DE TALABARTERIA Y ARNESES, día 14; HERRAMIENTAS DE CONSTRUCCIONES, día 16 y entonces las proposiciones se abrirán y leerán públicamente. Se darán pormenores a quien los solicite.—J. Semidey, M. M. Brigadier, Aux. del Jefe de Estado Mayor, Jefe del Departamento de Administración.

INGLES

CON DISCO FONOGRAFICO MUESTRA GRATIS

Método nuevo. Garantizamos por escrito que Ud. hablará, leerá y escribirá correctamente el inglés en poquito tiempo. 20 años de éxito. Pida informes hoy.

INSTITUTO UNIVERSAL (P56) 1265 LEXINGTON AVE. NEW YORK

Sírvanse enviarme sin obligación ninguna, muestra gratis y completos informes:

Nombre ... ... Dirección ... ...

SANATORIO "DOCTOR PEREZ VENTO"

Enfermedades nerviosas y mentales. Para señoras exclusivamente.

CALLE BARRETO NUM. 62, GUANABACOA.

CHASSIS PARA GUAGUA

Marca STUDEBAKER de 158 pulgadas, gomas nuevas, dobles las traseras, con la misma garantía de uno nuevo y con buenas facilidades de pago. Es una oportunidad.

Metropolitan Auto Company

PRADO NUMERO 45

Consultorio Electro - Dental del Doctor

CARLOS R. MARTINEZ

O'REILLY No. 5 (Bajos). TELEFONO A-9758.

CONSULTAS DE 8 A. M. a 8 P. M.

Hora fija para quien la solicite. Ultimos procedimientos en Puentes y Coronas de Platino y Oro

---

Crónica Social

ELEGANTE BAUTIZO

Efectuado en la Villa de las Lomas. Una hermosa, nacida en los primeros días del mes de las flores del año último, fué la iniciada en el sagrado dogma del Cristianismo imperecedero.

Graciosa élla, tal como indica su poético nombre.

Migdalia de la Asunción.

El acto se verificó en la vetusta y remozada parroquia, templo de las tradiciones aristocráticos acontecimientos en las postrimerías del Siglo IX.

Sus padres los jóvenes y distinguidos esposos Araceli Noisel y Luis Barreda, encantados con su hijita que sonríe con la candorosidad de una muñeca primorosa, gozan placenteramente con su ingreso en la grey cristiana.

Una nené vivaracha e inteligente, un poquito más vieja, con unos cinco años más, Emma Darder, es la madrina. Madrina que besa con inefable alegría por lo mimada y cariñosa, su abuelito el doctor José Luis Darder, jefe de los Servicios Sanitarios Municipales.

Contrastando el padrino por lo grande, en lo alto y personalidad, el señor Luis Emilio Darder, cumplido y afectuoso empleado de la Superintendencia de la Secretaría de Obras Públicas.

Del Departamento de Inspecciones y Comprobaciones.

Para celebrar la solemnidad que las curas y cristalinas aguas del Jordán, pusieren en aquel ambiente guanabacoense, hubo una fiestecita muy simpática donde abundaron los babys, los niños y también una pléyade de lindas y espirituales señoritas.

En la residencia de los enamorados padres: San Antonio y Maceo.

Se brindó helados, dulces y ponches.

ANTILLA SPORT CLUB

En la noche del domingo 11 tendrá el Baile de las Flores, esta sociedad en Jesús del Monte.

En sus magníficos salones de Diez de Octubre 447.

CASINO MUSICAL

Para el domingo de las Madres, según denominación dada por el pobre concejal y Maestro de la Crónica de Sport, el inolvidable Víctor Muñoz, o sea el 11, señala el Baile de las Flores esta sociedad de la calle de San Miguel.

UNA REUNION

En San Francisco 18.

Para esta fiesta que se efectúa en San Francisco 18 entre Jovellar y San Lázaro, domicilio de la señorita María Beatriz Valdés, con motivo de sus días.

ORLANDO NUÑEZ LEMUS

Restablecido ya.

Al comienzo de la semana presente abandonó el estimado amigo que desempeña un señalado cargo en la Jefatura de la Ciudad del Departamento de Obras Públicas, la Quinta de Dependientes, donde pasó unos días sufriendo penosos males.

Al regresar a su oficina hemos tenido el placer de saludarlo, repuesto completamente de la enfermedad que nos lo privó de nuestra compañía.

Las Flores.

EL DIEZ DE MAYO

La Sociedad El Porvenir anuncia para esa noche el Baile del as Flores.

El Comité de Damas presidido por la señorita Caruca Pastor y la secretaria señora María Teresa Valdés de González, rodéanlo de atractivos extraordinarios.

VIVA LA PAZ

De este valioso libro que recibí con atentísima dedicatoria de la señorita Rita Larrauri Porro, cultísima joven camagüeyana que aboga por la paz, con ternura de ángel y sentimentalismos que emocionan, hablaré otro día, por falta de tiempo para enumerar la obra que en tres actos escribiera.

Alberto Coffigny Ortiz.

NO TENIA CERTIFICADO DE CIRCULACION

La Sub-Estación de Policía de Luyanó informa al Alcalde haber remitido al Depósito Municipal, el camión Ford, chapa número 60670, por carecer del certificado de circulación.

UNA EXPOSICION DE LOS VAQUEROS

Solicitan un plazo de Sanidad. Fiesta camagüeyana. Ahorcado

CAMAGUEY, Mayo 6 DIARIO, Habana.—Los vaqueros Camagüeyanos han elevado una razonada exposición al Supervisor del abasto de leche, pidiendo un plazo prudencial para cumplir las nuevas exigencias para la producción y venta de leche cruda, interesando de lo contrario que se les conceda igual derecho otorgado por Sanidad a numerosas vaquerías que detallan leche cruda.

Pedro Serrano Bueno, preocupado por las exigencias del Departamento del alcantarillado, que lo obligaban a realizar obras costosas en casas de su propiedad, se ahorcó esta mañana en su domicilio.

Los torrenciales aguaceros caídos, han causado serios desperfectos en la Carretera Central, hundiéndose la placa de cemento en el elevado próximo al paradero de Ignacio.

La Casa de Bacardí, de Oriente, obsequió a la Banca, autoridades, prensa, comercio e industrias, con un almuerzo en celebración de la apertura de la agencia de ventas de sus productos en esta ciudad. En ese acto representamos al DIARIO, hablando en nombre de la Asociación de la Prensa de Camagüey. También hablaron los representantes Tomé y Barahona y Cirilo Rodríguez. El acto resultó brillantísimo.

Luaces, Corresponsal.

A

NEW YORK

El rápido y moderno vapor

ACONCAGUA

Saliendo de la HABANA

EL 15 DE MAYO

Primera Clase $85

En camarotes exteriores

A. BONA y C.

O'Reilly, 1, esquina a San Ignacio. Teléf. M-8087

HABANA

Línea Holandesa Americana

El conocido vapor

"SPAARNDAM"

(de 17.500 toneladas)

saldrá fijamente el día 15 de Mayo para: SANTA CRUZ DE LA PALMA, SANTA CRUZ DE TENERIFE, LAS PALMAS DE GRAN CANARIA, VIGO, LA CORUÑA, SANTANDER, BOULOGNE-SUR MER y ROTTERDAM.

PROXIMAS SALIDAS PARA:

Vigo, Coruña, Santander, Boulogne-sur-Mer y Rotterdam		Veracruz y Tampico	
SPAARDAM,	15 de Mayo	EDAM,	10 de Mayo
EDAM,	7 de Junio	LEERDAM,	14 de Junio
LEERDAM,	12 de Julio	MAASDAM,	12 de Julio
MAASDAM,	9 de Agosto	SPAARNDAM,	9 de Agosto

Para más informes dirigirse a:

R. DUSSAQ, S. EN C.

Oficios 24 y 26. Telfs. A-5639 y M-6278.

PANAMA PACIFIC LINE

HABANA A

NEW-YORK & CALIFORNIA

SALIDAS PARA LA PRIMERA QUINCENA DE MAYO:

S. S. "VIRGINIA"

33.500 Toneladas

Saldrá el día 6 a las 6 p. m. para SAN FRANCISCO CAL. vía el CANAL DE PANAMA.

S. S. "PENNSYLVANIA"

33.500 Toneladas

Saldrá el día 9 a las 3 p. m. para

NEW - YORK W

AGENTES GENERALES Y CONSIGNATARIOS:

The West Indies Shipping & Trading Co.

Wm. H. SMITH, Presidente.

Obispo 75. Habana. Teléf. A-7322.

COMPAÑIA DEL PACIFICO

(The Pacific Steam Navigation Company)

VAPORES CORREOS INGLESES

El magnífico trasatlántico de 25.500 toneladas de desplazamiento

"ORDUÑA"

Saldrá de la Habana el día PRIMERO DE JUNIO, admitiendo pasajeros de todas las clases para VIGO, LA CORUNA y SANTANDER, LA ROCHELLE-PALLICE, PLYMOUTH y LIVERPOOL.

Estabilidad, Confort, Rapidez y Seguridad

A Europa — Vigo, Coruña, Santander, La Pallice, La Rochelle, Liverpool		A Centro y Sur de América	
Vapor Orduña,	1o. Junio	Vapor Oropesa,	4 Mayo
„ Oropesa,	18 Junio	„ Orbita	18 Mayo
„ Orbita,	29 Junio	„ Essequibo,	19 Mayo
„ Oroya	16 Julio	„ Oroya,	1 Junio
„ Orcoma	30 Julio	„ Orcoma,	15 Junio
„ Orita	13 Agosto	„ Ebro,	16 Junio
„ Orduña,	13 Septbre.	„ Orita	29 Junio

NEW YORK, IDA Y VUELTA $130.

Con derecho a retornar diariamente por tren "Havana Special" VIA KEY WEST

Vapores "ESSEQUIBO" Mayo 2, y "EBRO", Junio 3

SERVICIO DE VAPORES A

España, Francia, Inglaterra, Perú, Chile, Argentina, Uruguay, Brasil, Colombia, Venezuela, Guatemala, Costa Rica, Nicaragua Salvador, Honduras, Ecuador, Bermudas, New York.

PROXIMAS SALIDAS

Para informes generales, reservaciones, fletes, etc.

AGENTES GENERALES:

DUSSAQ Co. Ltd.

PALACIO DEL CENTRO ASTURIANO

Teléfonos: A-6540 y A-7218.—Habana.

EMPRESA NAVIERA DE CUBA S. A.

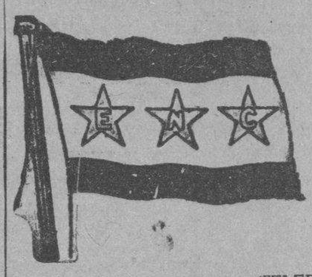

SAN PEDRO NUM. 6.—HABANA.

APARTADO NUMERO 1641.

Dirección Telegráfica:

EMPRENAVE

Claves en uso:

A. B. C. 4a. y 5a. Edición.

Western Union.

Walkins and Apendix.

TELEFONOS:

A3-5315 Información General. A-3966 Almacén.
A-4730 Departamento de Tráfico. M-3896 Primer Espigón de Paula.
A-6236 Pasajes y Fletes. A-5634 Tercer Espigón de Paula.

VAPORES EN SERVICIO

Presidente Machado, Santiago de Cuba, Gibara, Habana, Baracoa, Las Villas, Guantánamo, Julián Alonso. Antolín del Collado, La Fe, Caibarién. Rápido, Cienfuegos, Manzanillo, Joaquín Godoy, Eusebio Coterillo.

PUERTOS DE ESCALA

COSTA NORTE

Caibarién, Nuevitas, Puerto Tarafa, Manatí (Victoria de las Tunas), Puerto Padre, Chaparra, (Holguín, Velasco y Bocas), Vita, Banes, Mayarí, Antilla, Preston, Sagua de Tánamo, (Cayo Mambí), Baracoa, Guantánamo y Santiago de Cuba.

COSTA SUR

Cienfuegos, Casilda, Tunas de Zaza, Santa Cruz del Sur, Manopla, Guayabal, Manzanillo, Campechuela, Media Luna, Niquero, Ensenada de Mora y Santiago de Cuba.

COSTA NORTE DE VUELTA ABAJO

Bahía Honda, Río Blanco, Berracos, Puerto Esperanza, Santa Lucía (Minas de Matahambre), Río del Medio, Arroyos de Mantua y La Fe.

PUERTO RICO

San Juan, Ponce, Mayagüez y Aguadilla.

REPUBLICA DOMINICANA

Santo Domingo, San Pedro de Macoris y Puerto Plata

HAITI

Aux-Cayes y Port au Prince

JAMAICA

Kingston.

COMPAGNIE GENERALE TRASATLANTIQUE

VAPORES CORREOS FRANCESES

Bajo Contrato Postal con el Gobierno Francés

TODOS LOS VAPORES DE ESTA COMPAÑIA ATRACAN A LOS MUELLES DE SAN FRANCISCO O MACHINA PARA EFECTUAR EL EMBARQUE Y DESEMBARQUE DE PASAJEROS, EQUIPAJES Y MERCANCIAS

PROXIMAS SALIDAS

Para VERACRUZ:

Vapor correo francés "ESPAGNE", saldrá el 3 de Junio.
„ „ „ "MEXIQUE", saldrá el 27 de Junio.
„ „ „ "ESPAGNE", saldrá el 27 de Julio.
„ „ „ "MEXIQUE", saldrá el 3 de Septiembre.

Para CORUÑA, GIJON, SANTANDER, PLYMOUTH y EL HAVRE.

Vapor correo francés "MEXIQUE" saldrá el 15 de Mayo a las 12 del día.

NOTA: El equipaje de bodega y camarote se recibirá en el muelle de San Francisco o Machina (en donde estará atracado el vapor) solamente el día 14 de Mayo de 7 a 10 de la mañana y de 1 a 4 de la tarde. El equipaje de mano y bultos pequeños los podrán llevar los señores pasajeros al momento del embarque el día 15 de Mayo de 8 a 10 de la mañana.

Vapor correo francés "ESPAGNE", saldrá el 15 de Junio.
„ „ „ "MEXIQUE", saldrá el 7 de Julio.

Para CORUÑA, SANTANDER, PLYMOUTH y EL HAVRE.

Vapor correo francés "ESPAGNE", saldrá el 8 de Agosto.
„ „ „ "MEXIQUE", saldrá el 15 de Septiembre.

SESIONES DE CINEMATOGRAFO DIARIAS EN LOS VAPORES DE ESTA COMPAÑIA. SEGUN CONTRATO CON LA CASA PATHE. IMPORTANTE

Buena comida a la española. — Camareros y cocineros españoles.

LINEA DE CANARIAS

Para SANTA CRUZ DE LA PALMA, SANTA CRUZ DE TENERIFE, LAS PALMAS DE GRAN CANARIA Y EL HAVRE.

Vapor correo francés "NIAGARA", saldrá el 24 de Mayo.

PASAJE DE TERCERA A CANARIAS ... ... $ 70.00
IDA Y VUELTA EN 3a. CLASE 125.00

El billete de vuelta sin limitación de vapor ni fecha. Al regreso se puede tomar en Canarias, dentro del año, cualquier vapor de servicio regular de esta Compañía entre Canarias y la Habana, que efectúan la travesía cada mes, salvo caso de fuerza mayor.

Se admiten pasajeros de cámara y tercera clase para todos los puertos de su itinerario. Estos vapores NO ACEPTAN CARGA.

Línea de NEW YORK AL HAVRE, PLYMOUTH Y BURDEOS

En esta Agencia se expiden pasajes para esta línea por los lujosos y rápidos trasatlánticos franceses "ILE DE FRANCE", "PARIS", "FRANCE" "ROCHAMBEAU". "DE GRASSE", etc.

Para más informes dirigirse a:

ERNEST GAYE

HABANA.

O'Reilly, Núm. 9. Apartado 1090. Teléfono: A-1476

VAPORES de la CORREOS

Compañia Trasatlántica Española

SERVICIOS REGULARES DE PASAJE, CARGA Y CORRESPONDENCIA

LINEA RAPIDA PARA NEW YORK Y NORTE DE ESPAÑA

PROXIMAS SALIDAS

PARA VERACRUZ (48 horas de viaje)		Linea para NUEVA YORK, VIGO, CORUÑA, GIJON, SANTANDER y BILBAO.	
CRISTOBAL COLON,	5 Enero	CRISTOBAL COLON,	12 Enero
ALFONSO XIII,	3 Febrero	ALFONSO XIII,	10 Febrero
CRISTOBAL COLON	1 Marzo	CRISTOBAL COLON,	8 Marzo
ALFONSO XIII	27 Marzo	ALFONSO XIII,	3 Abril
CRISTOBAL COLON,	22 Mayo	CRISTOBAL COLON,	29 Abril
ALFONSO XIII,	18 Mayo	ALFONSO XIII,	25 Mayo
CRISTOBAL COLON,	13 Junio	CRISTOBAL COLON,	20 Junio
ALFONSO XIII,	9 Julio	ALFONSO XIII,	16 Julio

LINEA PARA NUEVA YORK, CADIZ Y BARCELONA

PROXIMAS SALIDAS

J. S. ELCANO,	6 Enero	BUENOS AIRES	19 Abril
M. ARNUS,	2 Febrero	J. S. ELCANO	17 Mayo
M. CALVO,	18 Febrero	M. CALVO,	1 Junio
M. COMILLAS	28 Febrero	M. ARNUS	12 Junio
MAGALLANES,	26 Marzo	A. LOPEZ	23 Julio
A. LOPEZ,	11 Abril	M. COMILLAS,	8 Julio

Magníficas cámaras. Amplios comedores para pasajeros de tercera clase

Estos vapores atracan a los muelles de la Port of Havana Docks Co.

Para más informes, dirigirse a:

AGENTE GENERAL

MANUEL OTADUY

Lonja del Comercio, bajos. Apartado 707. Teléfonos: A-6588 y A-7900

HABANA

Directorio Profesional

ABOGADOS Y NOTARIOS

DR. FELIPE RIVERO Y ALONSO

Abogado y Notario

Abogado Consultor y Notario de la Asociación de Detallistas de la Habana. Notario de los Centros Asturiano, "Balear" y "Cafés"

ESTUDIO DE ABOGADO DE LOS DOCTORES

Felipe Rivero y Alonso; Manuel F. de Cinca; Ricardo Elizalde e Hidalgo Gato; Angel Radillo y Gancedo; Eduardo Bolívar Herrero.

Procurador: Urbano E. Gómez Cádiz. Chacón 25, bajos Edificio de la Asociación de Detallistas de la Habana. Teléfonos M-1472 y A-8142. Cable: Rizenca.

E2015 Indf. 1 Sept.

DR. MANUEL ARANDA MUÑOZ

Abogado

Asuntos hipotecarios, herencias, toda clase de asuntos civiles. Mercaderes número 9. Departamento 3. Teléfono M-6173.

E2054 Indf. 1 Sept.

DOCTORES EN MEDICINA Y CIRUGIA

DR. FELIX PAGES

JEFE DE LA SALA DE CIRUGIA DE LA QUINTA DE DEPENDIENTES

Cirugía en General

ESPECIALMENTE CIRUGIA ABDOMINAL; ESTOMAGO; INTESTINOS; HIGADO Y APARATO GENITAL DE SEÑORAS

Consultas: Lunes, miércoles y viernes, de 3 a 5. Domicilio: D núm. 200, entre 21 y 23. Vedado. Telf F-4433.

E2039 Indf. 1 Sept.

Dr. Manuel González Alvarez

CIRUJANO DE LA ASOCIACION DE DEPENDIENTES

Cirugía en General

Consultas todos los días de 4 a 6 de la tarde. Campanario 59, entre Neptuno y Concordia. Teléfono A-[illegible]2. Residencia particular: Calle K, núm. 15, entre 17 y 19, Vedado. Telf. F-2441.

E2059 Indf. 1 Sept.

DR. J. M. VERDUGO

DE LA FACULTAD Y HOSPITALES AMERICANOS Y PARIS

Estómago e intestinos

Tratamiento eficaz de la úlcera estomacal y duodenal, y de la colitis en cualquiera de sus períodos. Hígado y afecciones de la nutrición. Consultas: de 1 a 3. Horas especiales, previo aviso. Prado 60 (bajos). Telf. A-4425.

E2035 Indf. 1 Sept.

MEDICOS

DIATERMIA: SE CEDE POR SU costo, un aparato alemán, acabado de recibir, por no establecerse el gabinete. Felipe Sánchez. Apartado 570. Habana.

9400 1—5Mar.

DR. ABELARDO LABRADOR

Consultas gratis para pobres, de 8 a 12 de la mañana. Pagas, de 3 a 6 p.m. Angeles 8, entre Reina y Estrella. Teléfonos A-0801 y U-2256. Especialidad en enfermedades de señoras; flujos crónicos; metritis; etc. Partos; venéreo y sífilis; riñones; diabetes; reumatismo crónico; embalsamiento. Tratamientos especiales por inyecciones Neosalvarsán, etc. Se hacen radiografías a precios módicos. Pleurorragias; enfermedades del corazón.

E7019 Indf. 1 Sept.

Corporación Clínica

LUZ 24. TELEFONO A-8515, ENTRE COMPOSTELA Y HABANA. AGRUPACION DE MEDICOS, CIRUJANOS Y ESPECIALISTAS. SE TRATAN TODAS LAS ENFERMEDADES.

Piel y Sífilis. Tatuajes, verrugas, manchas, etc., son quitadas. Venéreo, flujo, gota, blenorragia, debilidad sexual, impotencia. Rayos X. Violeta electricidad, masajes medicinales y Radium. Garganta, nariz y oídos (ojos). Niños y señoras. Y demás enfermedades. Parteros y comadronas. Inyecciones y análisis en general. Cauterizaciones al Trigémino. (Almorranas curadas radicalmente sin operación). Consultas: $2.00. Los tratamientos, precios económicos. Atenciones. De 4 de la tarde a 8 de la noche.

Dr. Rubén de Velasco y Castellanos

Enfermedades de los niños. Vías urinarias. Consultas los días laborables de 1 a 3 Horas especiales, previo aviso. Salud Nº 34. Habana. Telf. A-5418.

E2144 Indf. 6 Sept.

Dr. Alfonso E. Milla Solsona

CURA RAPIDA DEL FLUJO

Especialista en enfermedades de señoras Servicio de enfermeras. Electricidad Médica. Tratamientos especiales; enfermedades Utero (matriz), Ovarios y Trompas. Consultas diarias de tres a cinco. Pobres: Miércoles y viernes, San Rafael 102. Teléfono U-1630.

DR. PEDRO MONTALVO

MEDICINA GENERAL, especialmente enfermedades del estómago, intestinos y del pecho. Oficina en Belascoaín núm. 79, de 2a 4. U-5050. Avisos en el F-1972.

E2380 Indf. 6 Dic.

ANALISIS DE ORINA

Completo, dos pesos. Prado 62, esquina a Colón. Laboratorio Clínico Químico del Dr. Ricardo Albaladejo. Telf. A-3344. E2602 Indf. 20 Nov.

DOCTOR ADOLFO REYES

Estómago e intestinos exclusivamente. Consultas de 9 a 11 a. m. en su casa, Lamparilla 74, altos. Telf. M-9120. Tratamientos especiales a horas convencionales.

2450 16 febrero 16

DR. MANUEL VIAMONTE

Catedrático Auxiliar de Radiología y Fisioterapia de la Universidad

RADIOLOGO DE LA QUINTA "COVADONGA"

Concordia 64-A, esquina a Lealtad. Teléfono A-6698. De 9 a 10 a.m. y de 1 a 5 p.m Rayos X; Radium; Radioterapia Profunda; Luz Ultravioleta y Electricidad Médica.

E2041 Indf. 10 Sept.

EUSEBIO HERNANDEZ

Profesor de la Universidad. Partos y enfermedades de señoras. Diario de 1 a 5 p.m. Jovellar 30, entre Espada y Hospital. Teléfono U-3923.

10078 5—4 Abril.

DR. MARIO LUIS GARCIA

Médico de la A. de Dependientes

ESPECIALISTA EN ENFERMEDADES DEL PECHO

Tuberculosis, Asma, Bronquitis, Estómago, Hígado e Intestino.

San Lázaro 390, casi esquina a Espada. Teléfono U-6428. Consultas de 1 a 3.

1095-E indf. 6 Mayo.

M.E.C.D. 2016

Profesionales

DR. J. A. HERNANDEZ IBAÑEZ
CIRUJANO UROLOGO DE LA ASOCIACION DE DEPENDIENTES
ENFERMEDADES VENEREAS; VIAS URINARIAS; ENDOSCOPIA Y CIRUGIA DE LAS VIAS URINARIAS
Consultas: Neptuno número 78, esquina a Manrique. De 11 a.m. a 1 p.m. y de 4 a 6 p.m. Telf. A-5469. Habana.
E2067 Indf. 1 Sept.

DR. LUIS HERNANDEZ HERNANDEZ
Médico del servicio de Vías Urinarias de la Asociación de Dependiente. Auxiliar del Dr. Hernández Ibáñez. Enfermedades Venéreas y de las Vías Urinarias; Uretroscopia; Cistoscopia y Cateterismo de los Ureteres. Consulta: Animas y Amistad, de 5 a 7 p.m. Telf. M-1808. Domicilio: Neptuno 283. Telf. U-1906.
30d. Mayo 1ro.

DR. JOSE J. CHALONS
Médico Cirujano
DIRECTOR DE LA CASA DE SALUD "LA PURISIMA CONCEPCION"
JEFE DE CLINICA DEL HOSPITAL "LAS ANIMAS"
Enfermedades infecciosas; sifilíticas y venéreas. Rayo 2, altos, esquina a San Rafael. Consultas de 3 a 5. Telf M-2655.
E2042 Indf. 1 Sept.

DR. A. MARTH ARANGO
ESPECIALISTA EN ENFERMEDADES VENEREAS Y DE LAS VIAS URINARIAS
Consulta: de 11 a 1 y de 5 a 7
Lealtad 161, casi esquina a Reina. Teléfono M-7703.

DR. PEDRO A. BOSCH
Medicina y Cirugía, con preferencia partos, enferemedades de niños, del pecho y sangre. Consultas: de 2 a 4. Aguiar 11. Teléfono A-6488.
E2061 Indf. 1 Sept.

Dr. Francisco Javier de Velasco
Afecciones del corazón Pulmones; estómago e intestinos. Consultas: los días laborables de 12 a 2. Horas especiales, previo aviso. Salud 34. Telf. A-5418.
E2040 Indf. 1 Sept.

DR. JULIO SANGUILY
Especialista en enfermedades de señoras y cirugía en general.
Consultas diarias: de 5 a 7
Gratis para los pobres.
Calzada y Baños, Vedado.
Teléfonos A-9106 F-3248.
E2022 Indf. 1 Sept.

DR. IGNACIO CALVO
PROCTOLOGO
Cirugía especial del recto. Tratamiento médico de las hemorroides. Rectoscopia; sigmodoscopia. E (Baños). número 46. Telf. F-4146. De 2 a 5.

POLICLINICA INTERNACIONAL
GRATIS
Consults, reconocimiento, Rayos X, inyecciones; 5 análisis: sangre, orina, esputos, exudados, heces fecales; cura uterina, etc., raspado. Turno para entrar: $0.50, $1, $2. Pobres, gratis el primer día. A domicilio, visitas en la Habana: $1.00; en sus barrios vecinos, $2.00; partos, $5.00 y $10; cura uterina $3.00. Para llevar: Planchas $2.00: análisis $1.00 y $2.00.
POLICLINICA INTERNACIONAL
Director, Dr. David Cabarrocas y Ayala. Lealtad núm. 143, entre Salud y Dragones. Teléfono A-0344.

DR. GONZALO AROSTEGUI
Médico de la Casa de Beneficencia y Maternidad. Especialista en las Enfermedades de los niños, Médicas y quirúrgicas. Consultas de 12 a 2. Calle 11 entre K y L, Vedado. Telf. F-4233.
E2030 Indf. 1 Sept.

DR. RICARDO ALBALADEJO
Especialista en vías urinarias. Tratamiento especial para la blenorragia; impotencia y reumatismo. Electridad médica y Rayos X. Prado 62, esquina a Colón. Consultas de 8 a 12 a.m. y de 1 a 5 p.m. Teléfono A-3344.
E2601 Indf. 20 Nov.

DR. J. B. RUIZ
Catedrático de la Universidad. De los Hospitales de Filadelfia, New York, Calixto García y Sanatorio "La Benéfica". Especialista en vías urinarias y enfermedades venéreas. Exámenes Uretroscópicos y Cistoscópicos. Consultas de 1 a 3. San Lázaro 221 C. Teléfono U-6351.

DR. J. LYON
De la Facultad de París. Especialidad en la curación radical de las hemorroides sin operación. Consultas de 1 a 3 p.m. diarias. Consulado 19 (altos), entre Prado y Genios.
E2052 Indf. 1 Sep

DR. A. G. CASARIEGO
Catedrático de la Facultad de Medicina de los Hospitales de París, New York, Calixto García y Clínicas Covadonga. Especialista en enfermedades de los aparatos urinarios y genital (hombres y mujeres). Consultas: de 2 a 6. Neptuno 125 (bajos).
E2020 Indf. 1 Sept

DR. J. B. RUIZ
Catedrático de la Universidad de los Hospitales de Filadelfia, New York y Calixto García. Especialista en vías urinarias y enfermedades venéreas. Exámenes Uretroscópicos y Cistoscópicos. San Lázaro 221-C, de 1 a 3. Telf. U-6451. Para pobres de 10 a 12.
E2128 Indf. 1 Sept

Dr. Mario Dehogues
MEDICINA GENERAL
ENFERMEDADES DEL CORAZON
VIAS BILIARES
Pobres: consultas gratis. Tratamiento según convenio.
Tratamiento eficaz de la Angina de Pecho; Hipertensión Aterial Disnea (falta de aire); Agitación; Palpitaciones etc. Consultas diarias: de 4 a 6 p.m. Consultas especiales: de 10 a 11 p.m., previo aviso.
Gabinete: San Lázaro 316. Telf. U-2569. Habana.
Domicilio: Calle 8a. Nº 55. Telf. I-2534. Víbora.

DR. HERNANDO SEGUI
Garganta, Nariz y Oídos.
Prado 38. De 12 a 3.
E2069 Indf. 1 Sept.

DR. MANUEL LOPEZ PRADES
MEDICO CIRUJANO
De las facultades de Madrid y la Habana. Con 39 años de práctica profesional. Enfermedades de la sangre; pecho; señoras y niños. Partos, tratamiento especial curativo de las afecciones genitales de la mujer. Consultas diarias de 1 a 4. Gratis: martes, viernes y sábado. San Miguel 125 (bajos). Teléfono U-5370.
E3080 Indf. 28 Dic.

DOCTOR FLORES
EZCEMAS, ALMORRANAS
Ezcemas, por antiguas que sean, se garantiza su curación por un procedimiento especial. Tratamiento por el TRIGEMINO. Inyecciones INTRAVENOSAS para reumatismo; raquitismo; Linfangitis; Dispepsias y Blenorragia. Neurastenia, por el procedimiento del Dr. Monín. Electricidad Médica para parálisis y nerviosismo, estrechez uretral y sífilis; curación garantizada. Almorranas, son curadas sin operación ni dolor, pudiendo el enfermo continuar sus trabajos diarios. Análisis orina: 2 y 3 pesos, completo. Impotencia. Curaciones por contrato. Análisis: Sangre: Esputos; Heces Fecales; Verruvas, curadas por electricidad. Consultas diarias de 10 a 12 mañana; de 1 a 5 tarde, y 7 a 9 noche. Zanja 116, entre Oquendo y Soledad. Telf. U-7836.

DR. GOMEZ DE ROSAS
Cirujano Director de la Policlínica Nacional. Enfermedades de señoras, estómago, vías biliares y cirugía general. Consultas de 3 a 5. Cerro 551. Teléfono A-2560.
E2043 Indf. 1 Sept.

Profesionales

Dr. Alberto S. de Bustamante
Profesor de Obstetricia por oposición. Especialidad: Partos y enfermedades de señoras. Consultas: los lunes y viernes de 1 a 3. Clínica Bustamante y Núñez. Teléfono F-3057. Domicilio: 15 entre J y K. Vedado. Telf F-1862.

CLINICA BUSTAMANTE
J y 13, Vedado. Cirugía general y especial: Partos: Rayos X y Laboratorio. Teléfono F-1184.
E2031 Indf. 1 Sept.

DR. HERNANDEZ CARTAYA
EXCLUSIVAMENTE ENFERMEDADES DEL PECHO
Diagnóstico precoz y tratamientos modernos de la tuberculosis. Tratamiento eficaz del asma. San Nicolás número 75, bajos. 11 a 1 y de 4 a 5.
10186 5 mar 4 abril

DR. PABLO RONQUILLO
Vías urinarias. Piel y Sífilis. Gonorrea; Reumatismo blenorrágico; Impotencia; Neurastenia Genital; Riñón; Vejiga; Próstata; Electricidad Médica. Reconocimientos pagos. Consultas diarias de 1 a 3 y 7 a 8 p.m. San Rafael número 102. Telf. U-1680.
E2026 Indf. 1 Sept.

DR. GUILLERMO LOPEZ ROVIROSA
Enfermedades de las Glándulas Internas; Nutrición, Nerviosas y Mentales. Debilidad sexual; pérdidas; impotencias. Niños anormales, atrasados, raquíticos. Bocios. Afecciones de la piel y de la sangre. Rayos Ultravioletas (Luz; Alpina); caídas del cabello calvicie; raquitismo; anemias, etc. Diatermia; extirpación de verrugas, etc. Calle 23 esquina a 22. Vedado, de 5 a 7 p.m. Domingos, de 4 a 6. Consultas por correspondencia. $5.00 Giro postal. Telf. F-6433.
E2033 Indf. 1 Sept

"Policlínica Habana"
Suárez 32. Telf. M-6233.
DR. GUILLERMO LEON
Director Facultativo
Medicina y Cirugía general. Especialidad en enfermedades venéreas. Consultas de 1 a 5 de la tarde y de 8 a 9 de la noche. Consultas especiales: 2 pesos. Reconocimientos: $2.00. Enfermedades de señoras y niños. Garganta, nariz y oídos (OJOS). Enfermedades nerviosas; estómago; corazón y pulmones; vías urinarias; enfermedades de la piel; blenorragia y sífilis; inyecciones intravenosas para el asma; reumatismo; tuberculosis; obesidad; partos; emorroides; diabetes y enfermedades mentales, etc. Análisis en general. Rayos X; masajes y corrientes eléctricas. Los tratamientos y sus pagos, a plazos. Telf. M-6233
E2036 Indf. 1 Sept.

DRES. J. MONS GONZALEZ y H. FERRER PUIG
ENFERMEDADES VENEREAS VIAS URINARIAS. SIFILIS
Tratamiento especial de la blenorragia. Consultas: Martes, jueves y sábados, de 5 a 7 p. m.
Campanario 37, (bajos). Telf. M-2521.
15d-Vence 15 abril

DR. MANUEL GALIGARCIA
ENFERMEDADES NERVIOSAS Y MENTALES
Especialista de la Asociación Canaria. Médico de Visita de los Servicios de Nerviosos y P. Enajenados del Hospital Calixto García. Ayudante de la Facultad de Medicina. Consultas de 3 a 5 diarias. J. 211 (bajos) entre 21 y 23, Vedado. Primer reconocimiento, $10.00: siguiente, $5.00. Telf. F-2775. Sanatorio para tratamientos en Arroyo Naranjo.

DR. RODRIGUEZ CUELLAR
Especialista: Pulmones, corazón, Sistema Nervioso. Tratamientos por sueroyacunas. Inyecciones Calcio y Oro intravenoso. Fisioterapia. Planes para Circulación, Sangre, Riñones, Estómago, Sexuales, 700 enfermos tratados con éxito por Reflexoterapia del Trigémino (técnica propia por sueroful guración, sin quemar. Parálisis, Reumatismo, Impotencia. Enfermedades Crónicas). Consulta: $5.00. Reconocimiento $10.00 (incluyendo examen Rayos X-Flouroscopia). Virtudes 130. 2 a 4 p.m. Teléfono U-8033.
E2025 Indf. 1 Sept.

DRA. AMADOR
Especialista en Vías Digestivas
Dispepsias; Ulceras gástricas; Colitis en todas sus formas; enteritis y demás enfermedades causadas por la mala digestión. Consultas: de 1 a 3, en Reina 90. Pobres: los lunes, miércoles y viernes.
E2839 30d. 31 Dic

DR. RAMON ASCANIO SUAREZ
Sub-Director y Cirujano del Hospital Calixto García. Cirugía y enfermedades de señoras. Consultas de 3 a 5. Perseverancia núm 34. Telf. A-1975 y FO-1729
E2045 Indf 1 Sept

DR. F. H. BUSQUET
ELECTRO-RADIOLOGO
Rayos X; Ultravioletas; Radium y Tratamientos eléctricos. En su Gabinete y a domicilio. Lealtad número 71. Teléfono A-4474. De 9 a 12 a.m. y de 2 a 5 p.m.
E2037 Indf. 1 Sept

DR. CELIO R. LENDIAN
Consultas todos los días hábiles, de 2 a 6 p.m. Medicina interna, especialmente del corazón y de los pulmones. Partos y enfermedades de niños. Calle 4 esquina a 11, número 15. Vedado. Telf. F-3869.
E2057 Indf. 1 Sept

Dr. Cuervo Barrena
Especialista en enfermedades del aparato circulatorio. Enfermedades del corazón y de los riñones; arterio esclerosis: hipertensión arterial; angina de pecho, nefritis o mal de gribht etc Bright, etc.
Escobar 33, de 3 a 5
entre Animas y Lagunas. Teléfono A-0482
E2890 1d 1 Dic

DR. H. FERNANDEZ AGUIRRE
MEDICO CIRUJANO
Especialista de los Hospitales de París. Enfermedades de los pulmones: tuberculosis en general. Perseverancia número 7. Teléfono M-1181 y M-1451
E2044 Indf 1 Sept

DR. JOSE VARELA ZEQUEIRA
Profesor de Anatomía de la Universidad. Cirujano Jefe de la Asociación Cubana de Beneficencia. Cirugía en general. Especialidad: Cirugía de la mujer. Consultas: de 4 a 5. Gervasio 126, entre San Rafael y San José. Teléfono U-5410.
E2048 Indf. 1 Sept

DOCTORES C. E. FINLAY Y F. M. FERNANDEZ
Profesores titular y auxiliar de Oftalmología de la Universidad de la Habana. Presidente Zayas (O'Reilly) 49. Teléfono A-7155. Consultas de 10 a 12 y de 2 a 5, o por convenio previo.
E2068 Indf. 1 Sept.

Neurastenia, agotamiento nervioso histerismo, insomnio, parálisis, epilepsia, reumatismo, asma, impotencia, demencia etc. Curación rápida. Consulta. $5. De 4 a 6.
DR. VICTOR MANUEL CARDENAL
PERSEVERANCIA 50. M-8352. HABANA
905 1d-17 Ab.

OCULISTAS

Dr. Jorge L. Dehogues
OCULISTA
ELECCION DE LENTES
Consultas y operaciones de 11 a 12 y de 3½ a 5.
Horas especiales previa citacion
AGUILA 94. TELF A-3940.
E2105 V-11 En.

Profesionales

DR. HORACIO FERRER
ESPECIALISTA DE LAS ENFERMEDADES DE LOS OJOS
Consultas de 2 a 6 de la tarde. Consultas por la mañana a horas previamente concedidas. Ave. Wilson y L. Vedado. Teléfono F-4831.
E2051 Indf. 1 Sept.

DR. JOSE ALFONSO
Especialista del Centro Asturiano. Oculista, nariz, garganta y oídos. Consultas: de 1 a 4. Telf. M-2330. Monte número 386.
E2043 Indf. 1 Sept.

DR. ALIPIO C. PORTOCARRERO
Especialista en enfermedades de los Ojos
Garganta; Nariz y Oidos. Consultas: de 8 a 11 a.m. Teléfono A-8627. Lealtad 69, altos.
E2055 Indf. 1 Sept.

JUANA PUIG
Comadrona
Especialidad en partos y reconocimientos, consultas gratis diarias de 8 a 11 y de 1 a 8. San José 126-G. entre Marqués González y Oquendo. Teléfono U-4543.
E1096 15d. 20 My.

GIROS DE LETRAS

J. BALCELLS Y Cía.
S. EN C.
San Ignacio Nº 33
Hacen pagos por el cable y giran letras sobre New York, Londres, París y sobre todas las capitales de España, Islas Baleares y Canarias. Agentes de la Compañía Inglesa de Seguros contra incendios "The Royal". Administración de Bienes.
E1742 Indf. 1 Ag.

N. GELTS Y COMPAÑIA
106 Aguiar 108, esquina a Amargura. Hace pagos por el cable. Facilita cartas de crédito y giran pago por cable; giran letras a corta y larga vista sobre todas las capitales y ciudades importantes de los Estados Unidos, México y Europa, así como sobre todos los pueblos de España, Londres, París, Hamburgo, Madrid y Barcelona.
CAJAS RESERVADAS
Las tenemos en nuestra bóveda, construidas con todos los adelantos modernos y las alquilamos para guardar valores de los interesados. En esta oficina daremos todos los detalles que se deseen.
N. GELATS Y COMPAÑIA
BANQUEROS
E32 [illegible] Feb.

CIRUJANOS DENTISTAS

Dr. Armando Roig y Palenzuela
MEDICO CIRUJANO DENTISTA
Consultas de 2 a 6.
Miércoles y sábado de 9 a 12 a. m. y 7 a 9 p. m. (Previo aviso).
Plácido 49, altos, Habana.
Teléfonos M-8002. I-6905.

DR. SALVADOR VIETA Y MORE
Cirujano Dentista
Curaciones rápidas de todas las afecciones de la boca por procedimientos modernos, especialidad en piorrea, abcesos y curaciones de todos los dientes, muelas y raíces desahuciadas, evitando las extracciones. Haciéndose cargo además de todos los trabajos concernientes a su profesión. Consultas y operaciones: de 2 a 5. Calle 9 esquina a I (altos) Vedado. Teléfono F-4677.
E2038 Indf. 1 Sept

DR. VALDES MOLINA
CIRUJANO DENTISTA
Avenida de Italia No. 9 altos, entre Lagunas y Trocadero. Telf. A-8583. Dentaduras de 15 a 30 pesos. Trabajos se garantizan. Consultas de 8 a.m. a 5 p.m. Los domingos, hasta las 12 m.
E1885 Indf. 1 Ag

DR. GUERRERO DELANGEL
DENTISTA MEXICANO
Técnica especial para extracciones. Facilidades en el pago. Horas de consultas: de 8 a.m. a 8 p.m. A los empleados del comercio, horas especiales para la noche. Trocadero 68-B, bajos, frente al café "El Día". Telf M-6395.
E2062 Indf. 1 Sept

DR. J. HERNANDEZ CALZADILLA
Cirujano Dentista
Especialista en extracciones sin dolor ni peligro en niños y señoras en estado, con anestesia local o gas. Cura completa de dientes flojos y piorrea alveolar. Puentes y planchas de todas clases, modernas, sin encías. Trabajos de ortodoncia. Arreglo puentes, planchas partidas, faltas de dientes, dejándolas nuevas. Consultas diarias hasta las diez de la noche. Reina 76 bajos. Telf A-7527.
E2066 Indf. 1 Sept

La Economía se impone
Los Anuncios Económicos resultan, por su pequeño costo y su gran eficacia
UNA CAJA DE AHORROS
para todos los que saben utilizar este medio de ventajosa Propaganda en sus negocios.
DEPARTAMENTO DE ANUNCIOS CLASIFICADOS
A-3333 - A-1014
DIARIO DE LA MARINA

Alquileres

Habana

SE ALQUILAN LOS ESPACIOSOS ALTOS de Gervasio 86 casi esquina Neptuno, sala saleta, comedor, cuatro cuartos, dos baños completos, cuarto de criados. Informan en el mismo. Teléfono A-4072.
7697 5 Mayo 8.

$42.00 ESPLENDIDOS ALTOS NUEVOS, esquina, tres habitaciones, baño completo intercalado, sala, comedor. $16.00 interiores dos habitaciones, baño, cocina y alumbrado. Agua abundante. Sitio alto y fresco. Entre dos líneas tranvía. Vigía y Fernandina.
7614 5 Mayo 20.

ALQUILO MODERNOS, COMODOS altos, de Desagüe 7-B, tres cuartos; baño intercalado. Llave, en la bodega. Precio módico. Informes: Teléfono F-2062.
A—1 7552 5—11 My.

EN $50, LOS ALTOS MAS FRESCOS y ventilados de la ciudad. Virtudes 156, entre Marquez González y Oquendo.
7601 5 Mayo 8.

Alquileres

Habana

ALQUILO $55 AMPLIOS Y VENTILADOS bajos. Industria 64. Sala con dos ventanas, zaguán, cuatro cuartos, saleta, dos cuadras Prado y tranvía esquina Trocadero. Llave café enfrente. Informes, Salud 34.
5246 21 mayo 7

ALQUILO EN LA HABANA 32 CASAS vacías y 12 amuebladas JORGE GOVANTES. San Juan de Dios 3. A-5103 A-5181.
5920 25-11 Abril.

SE ALQUILA PRIMER PISO DERECHA, Sala; saleta; comedor y cinco grandes habitaciones. Corrales número 2-E. Informan: "El Número 15". Monte 15. Telf. A-2803.
7222 3—11 My.

CARLOS III 73
Frente a la Quinta de los Molinos, primer piso, moderno, sala, saleta, comedor, cuatro cuartos, magnífico baño intercalado, cocina, cuarto de criados y servicios. Informan, teléfono U-1564.
7095 2 mayo 7

Se alquila una casa, sala, dos cuartos, comedor, baño, agua fría y caliente. Príncipe 13, altos.
7041 2 mayo 10

CONSULADO 98, BAJOS, ENTRE COLÓN y Trocadero. Sala, saleta, tres cuartos, baño, cuarto y servicio criados, cocina gas. Llaves en altos. Informes, Habana 186. Telfs. M-1541. F-1941.
7075 2 mayo 10

ALQUILO ALTOS: SAN NICOLAS esquina a San José, sala; tres cuartos; recibidor; baño intercalado y cocina. La llave, en la bodega. Precio $40 y $45. F-4018.
7774 6—9 My.

CUBA 15. SE ALQUILAN LOS ALTOS, oficina o familia. Muy frescos. Llave, bajos. Dueño, Estrella 99. Teléfono A-8815. 50 pesos.
7716 6—9 My.

ROMAY Y OMOA, UNA CUADRA DE Monte: se alquila una hermosa casa con tres habitaciones; sala; comedor; patio; servicio y azotea. Informan: en la carnicería. Precio barato.
7751 6—9 My.

CHACON 3, ALQUILO SALA DOS ventanas, piso mármol nuevo, para familia decente, oficina o comercio, baño moderno, muy limpia y clara. Informan en la misma.
7530 5 Mayo 8.

ANIMAS 38, espléndidos bajos, punto muy céntrico, cerca de Prado. Cuatro cuartos, sala y saleta y buen patio. Precio 60 pesos. Informan Obispo 81. A-9179.
7688 5 Mayo 7.

ALQUILO BONITO PRIMER PISO, Escobar 41, esquina Animas, construcción y servicios sanitarios modernos instalados. Altos y bajos, Animas 42-44 entre Aguila y Amistad. Llave indican carteles. Informan Aguila 62.
7699 5 Mayo 8.

MURALLA ENTRE AGUIAR Y HABANA. Se alquila en el centro comercial un piso compuesto de sala, comedor, dos habitaciones amplias, baño, agua caliente y patio, muy fresco, nuevo y muy propio para corta familia o para comisionista. Informa: J. Barquín. Telf. A-7858.
E-1099 10d. Mayo 15.

EN OCHENTA PESOS SE ALQUILA el segundo piso de la casa Malecón 12, con sala, recibidor, comedor, seis habitaciones, baño completo, cuarto y servicio de criados. La llave en la misma. Informan teléfono F-3040.
7628 5-11 Mayo

EN CUARENTA Y CINCO PESOS SE alquila el bajo de la casa San Rafael 41 A, entre Manrique y San Nicolás; con sala, comedor, dos habitaciones y baño; la llave en la bodega San Nicolás y San Rafael. Informan teléfono F-3040.
7627 5-11 Mayo

EN CIEN PESOS CADA UNA SE alquila el alto y bajo de la casa Malecón 12, con sala, comedor, seis habitaciones, baño completo, cuarto y servicio de criados. La llave en la misma. Informan tel. F-3040.
7626 5-11 Mayo

EN CINCUENTA PESOS SE ALQUILA cada uno el alto y bajo de la casa San Nicolás 90, con sala, comedor, tres habitaciones. La llave en la bodega. Informan tel. F-3040.
7625 5-11 Mayo

SE ALQUILA EL SEGUNDO PISO de Aguila número 110. Sala; recibidor; comedor; 5 cuartos; baño intercalado. Informes Tel. F-3417. Las llaves en la misma. P. M.
7647 5-10 Mayo

SE ALQUILA HABANA 214 ENTRE Merced y Paula, propia para inquilinato. Sala, comedor, cinco habitaciones y demás servicios. Informan F-5195.
7636 5-8 Mayo

SE ALQUILA PISO ALTO DE CONSULADO 14, con recibidor, sala, tres cuartos, comedor, baño completo, cuarto y servicios de criados. La llave enfrente. Informes, Obispo 16, altos.
7517 5 Mayo 12.

SE ALQUILAN PARA OFICINAS, los amplios altos del Edificio Bowman, Cuba, Desamparados y San Isidro. Puede verse a todas horas. Informes en Obispo 16, altos.
7518 5 Mayo 12.

SE ALQUILAN ALTOS Y BAJOS, EN San Rafael 141, 149, 165, entre Lucena y Marqués González, en 40 pesos y 55 pesos. Marqués González 6 altos, entre San Rafael y San José, en $35. Las llaves en la esquina. Informes Obispo 16, altos.
7523 5 Mayo 12.

SE ALQUILAN LOS AMPLIOS BAJOS de Malecón 4, al lado del Unión Club, con entrada por San Lázaro, propios para club o familia larga. La llave en el alto, por San Lázaro. Informes, Obispo 16, altos.
7521 5 Mayo 12.

GRAN PISO ALTO, MODERNO, SE alquila en Aguiar 10 entre Peña Pobre y Monserrate, frente al parque Luz Caballero, sala, comedor, tres cuartos, baño intercalado, cuarto y servicio de criados. La llave de 2 a 5 p. m.
7520 5 Mayo 12.

MANRIQUE 130, ALTOS, ENTRE REINA y Salud, se alquila con sala, comedor, tres cuartos, baño, cocina, cuarto y servicio de criados. Renta 50 pesos. Llave en el bajo.
7516 5 Mayo 12.

SE ALQUILA MODERNO PISO ALTO en Marina 19, frente al Parque Maceo, con recibidor, sala, dos cuartos, comedor, baño intercalado y cocina de gas, servicio de criados. La llave en la fonda, renta 50 pesos. Informes: Obispo 16, altos.
7515 5 Mayo 12.

ALQUILAMOS CASAS MODERNAS bien situadas, en la Habana y Luyanó, desde $25 en adelante. Llame al U-5215, que informaremos. Ferretería Belascoaín esquina San Rafael.
7619 5 Mayo 20.

JOVELLAR Y HOSPITAL
Edificio de cinco pisos, acabado de fabricar, con todo el confort moderno. Hay elevador y abundancia, de agua. Precios módicos. Teléfono: U-7990.
7629 5 Mayo 19.

ESCOBAR 117, ALTOS, ALQUILO una espléndida y fresca habitación para matrimonio, con agua corriente y junto al baño. Todo servicio. Módico precio. Telf. M-8319.
7656 5 Mayo 11.

OBISPO 54, PRIMER PISO, ENTRE Habana y Compostela, casa particular, alquila una espléndida habitación amueblada con vista a la calle y otra interior, todas comodidades, extricta moralidad.
7704 5 Mayo 8.

GERVASIO 17-A BAJOS. SE ALQUILA con sala, saleta cuatro cuartos, baño intercalado, comedor, cocina, cuarto y servicio criados. Telf. F-3469.
7567 5 Mayo 8.

Alquileres

Habana

AVENIDA MENOCAL Y FINLAY
Se alquilan, tercer piso, dos casas, dos cuartos, comedor, cocina, calentador gas y baño intercalado cada una. 25 y 30 pesos. Telf. U-6977.
6792 30 mayo 7

BELASCOAIN 46: SE ALQUILAN los hermosos y frescos altos de esta casa, con cinco habitaciones, lavabos en todos, sala, recibidor, comedor, baño intercalado completo, agua fría y caliente habitación y servicio de criados. Informan, ferretería Capitolio. Belascoaín 48.
6794 30 mayo 9

MAXIMO GOMEZ 379, ALTOS, FRENTE a Estévez. Se alquilan modernas, claras y ventiladas habitaciones con agua abundante. Casa seria. Precios módicos.
7194 3—18 My.

SE ALQUILA REGIO SEGUNDO PISO en San José 139, próximo a la Universidad. lujoso y moderno. Tiene sala y comedor muy amplio; dos habitaciones; baño intercalado; cocina de gas y buena azotea, alta, con preciosa vista. Precio: $45. Informan: en el primero y Telf. FO-1011
7195 3—9 My.

CALLE VILLEGAS No. 76, BAJOS, entre Muralla y Teniente Rey, se alquila casa. Sala; comedor; seis cuartos; baño; cocina; $80. F-1262. La llave en los altos.
6717 30—16 My.

ALQUILO: VIRTUDES 109, ALTOS entre Perseverancia y Lealtad. Sala; recibidor: seis cuartos; comedor: baño completo y cocina. La llave en los bajos. Informes: Cuba 100. A-2596.
6318 28—8 My.

SE ALQUILA HERMOSA CASA: Escobar 172, apropiada para inquilinato. En Villegas 119 y 121, se alquila una espléndida nave. Informa: su dueña: Villegas 123.
6731 30—8 My.

SE ALQUILAN ALTOS: INDIO No. 37 Sala; saleta; tres cuartos; baño intercalado. $40, a una cuadra de Monte. Dueño: Luis Estévez núm. 158. Santos Suárez. Telf. I-1159.
7167 3—10 My.

SE ALQUILA LA PLANTA BAJA DE Habana número 226; tres habitaciones; sala; comedor y demás servicios; agua abundante y casa muy fresca. Precio: $30.00: La llave, en la bodega. Informan: M-1882. Aguiar 116. Aguiar y Hermanos.
7176 3—9 My.

$50, PARQUE MACEO
A dos cuadras y una Marina, modernos altos, 27 número 7, sala, saleta, comedor, tres cuartos, baño intercalado, número 2, llave. Informes, M-6014.
A1 7441 4 mayo 7

SE ALQUILA UN PISO PRINCIPAL compuesto de sala, tres habitaciones, baño intercalado, comedor, cocina y servicios de criados, en S. Lázaro 368 esquina a Aramburu, y casas de sala, comedor, dos habitaciones, baño intercalado y cocina, desde $22, en Jovellar números 30, 32 y 51 entre Espada y Hospital. Informes en las mismas y teléfono M-9837.
A1 7447 4 my 7

SE ALQUILAN LOS FRESCOS ALTOS de San Miguel 180, entre Gervasio y Belascoaín, con espaciosa sala; recibidor; cuatro cuartos; saleta de comer; baño; cocina y cuarto de criados. La llave en los bajos. Informan: Teléfono FO-7969.
A—1 7476 5—10 My.

CASA MODERNA: NEPTUNO 227, ALTOS, con espaciosa sala; saleta; cuatro habitaciones; comedor; baño; servicio para criados, en setenta pesos M-5823.
A—1 7487 5—19 My.

SE ALQUILAN LOS HERMOSOS ALTOS de Escobar 80, entre Neptuno y Concordia, compuestos de recibidor; sala; cuatro amplias habitaciones; comedor; cocina de gas y de carbón, cuarto y servicios de criados. Precio: 60 pesos. Informan: Telf. M-1049. La llave en los bajos.
A1 7565 5—10 My.

SE ALQUILA EL TERCER PISO DE Aguiar 44, tiene dos habitaciones, sala, cocina y baño intercalado, para informes en la bodega. Telf. M-4665.
7090 2 mayo 17

SE ALQUILA EL PRIMER PISO DERECHO de Peñalver número 100, con sala, comedor, cuatro cuartos, cuarto baño, servicio de criados, cocina gas. La llave en el segundo, número 3. Informan, Angeles 18. Telfs. A-9757, A-5040.
7063 2 may 8

SE ALQUILA MARQUES GONZALEZ 3, altos, entre San Rafael y San José, con sala, comedor, dos habitaciones y servicios. La llave en los bajos. Informes. A-2738. Joyería El Gallo.
7115 2 mayo 8

SE ALQUILA EL SEGUNDO PISO derecha de San Rafael 117, esquina a Gervasio, con sala, comedor, dos habitaciones y servicios. La llave en la bodega. Informes, A-2738. Joyería El Gallo.
7114 2 mayo 8

SE ALQUILA, ALTOS, ESPERANZA 59. Sala, saleta, tres cuartos. Dueño, Neptuno 137, altos. Telf. U-2095.
7119 2 mayo 17

SE ALQUILAN LOS LINDOS Y FRESCOS altos de Avenida de la República 252, sala, saleta, tres habitaciones, baño, comedor, cocina, servicio de criados y un cuarto grande en la azotea. Llave en los bajos. Informan, Telf. FO-1392.
7052 2 mayo 7

SE ALQUILAN ESPLENDIDOS ALTOS en Concordia 25, entre Galiano y Aguila, propios para numerosa familia, oficinas, bufetes, gabinete o clínica. Informan: en los mismos. en FO-9074.
A1 7572 5—8 My.

SE ALQUILA
Bajos, Merced número 76. La llave, bodega enfrente. Informan: Villegas 80, entre Teniente Rey y Muralla.
7507 5—20 My.

SE ALQUILAN: CUBA 10, BAJOS, $55. La Rosa 9, casa, catorce cuartos altos y bajos, en $55; y Peña Pobre 4, en $35. Informes, por el I-5574.
A1 7532 5—7 My.

SE ALQUILAN TRES PISOS INDEPENDIENTES entre sí, de casa moderna, planta baja, primero y segundo piso, en San Miguel núm. 59. Tienen tres habitaciones; sala; comedor; baño intercalado y servicio de criados. Precios: bajos, $45; primero, $50. segundo, $45. Mínimum. Las llaves en la bodega de San Nicolás. Informes: Telf. A-5540 Lamparilla 1. Administrador Banco Comercio. Galiano 66. Teléfono A-7030.
A1 7526 5—10 My

SE ALQUILAN LOS ALTOS, MALECÓN No. 38, con todo confort moderno, para regular familia. Informan en los bajos.
6712 30—11 My.

TROCADERO 67
Se alquilan los altos de esta casa, que tiene sala; comedor; tres cuartos; cuarto de baño y servicios, en $50. Para informes: José Balcells, San Ignacio 33. Teléfono A-2766.
6735 30—9 My.

EN $45 SE ALQUILA EL PRIMER piso alto, derecha, de la moderna casa Inquisidor número 5. Sala, saleta, tres cuartos, cocina, baño completo. La llave en los bajos. Informes, Bernaza número 6. A-6363.
A1 7237 3 mayo 8

ALQUILO SAN MIGUEL 142. BAJOS. Zaguán, recibidor, sala, cuatro habitaciones espaciosas, baño, comedor, cocina, cuarto y servicio de criados. Informan en la misma, de 3 a 5.
A1 7316 3 mayo 13

33 PESOS, SAN JOAQUIN 29, BAJOS El 6 de Mayo, moderna, sala, saleta, dos cuartos, baño y cocina grandes, pegado a Monte. Llave en los altos. Telf. I-3239.
A1 7214 3 my 13

SEGUNDO PISO, NUEVO, MUY FRESCO, en 46 pesos 5 piezas, baño, cocina gas servicio criada. Aramburo 35 y San José. Tranvías puerta. Informes, Telf. X-2187.
A1 7269 3 may 9

Alquileres

Habana

ALQUILO: SAN RAFAEL ESQUINA Lucena, piso bajo, apropiado para barbería u otro comercio; y también para casa particular. Ferretería Belascoaín 71, esquina Sn. Rafael. U-5215.
6287 28—9 My.

SE ALQUILAN EN $30, ALTOS MUY frescos, frente al cine Encanto. Neptuno 22.
6819 30 may 8

SAN MIGUEL 146, ALTOS, SALA, comedor, tres cuartos, baño intercalado, cocina gas, dos cuartos azotea. Informes, M-2863. F-3199. Llave en los bajos.
6597 29 mayo 10

SE ALQUILA CASA MODERNA, A la brisa, planta alta, sala, comedor, dos habitaciones grandes y una pequeña, baño completo intercalado, con instalación de agua caliente y cocina de gas. Subirana 14 entre Estrella y Maloja, a una cuadra de la Academia La Salle. Para informes, en los bajos y al teléfono U-1550. Precio, $45.
A1 7273 3 may 11

SE ALQUILA
Merced número 71, primer piso, izquierda, moderno, fresco, sala, recibidor, tres habitaciones, baño intercalado, agua fría y caliente. Cuarto y servicio criado. Llave en los bajos. Informan, Telf. U-2795.
A1 7282 3 mayo 11

SAN JOSE 93 B ENTRE BELASCOAIN y Lucena, se alquilan los altos de esta casa con sala, comedor, tres habitaciones, baño, cuarto y servicio de criados. Informan, Belascoaín 48, ferretería Capitolio.
A1 7294 3 my 11

ALQUILO POR $22, CASAS NUEVAS. Tienen dos cuartos, sala, saleta, cocina y servicios. Hay altos y bajos. Puerta Cerrada 83 al 93, próximo al Mercado y Cuatro Caminos.
7611C 3 may 11

TENIENTE REY No. 3, ALTOS, SE alquila hermosa casa, propia para oficinas o asociaciones. Es muy fresca. Informan: "Barraqué, Maciá y Compañía", de Oficios núm. 48.
5855 25—9 My.

EN SAN RAFAEL
Número 263, bajos, entre Infanta y Basarrate, se alquila bonita casa, con sala, comedor, tres cuartos, baño intercalado, cocina y servicio de criado. Informan, Infanta 30, altos.
A1 7288 3 mayo 8

SAN JOSE 152 A
Se alquilan los bajos y el segundo piso, muy frescos y con todas las comodidades, tres grandes habitaciones, sala y comedor, servicio y cuarto criada, las llaves en la bodega esquina Hospital. U-5510.
A1 7272 3 mayo 9

SE ALQUILA
San Miguel esquina a Lucena, hermoso piso alto muy fresco y amplio, decorado, con sala, recibidor, comedor, cinco cuartos, baño intercalado completo, cocina con calentador de gas, cuarto y servicios de criados. Precio rebajado. Las llaves en poder del portero. Informan, teléfonos U-4489 y U-2925.
6891 1 mayo 8

SE ALQUILAN LOS FRESCOS Y ventilados bajos de Campanario 180 entre Estrella y Maloja. Sala, comedor, tres habitaciones y demás servicios. Precio, $40. La llave en los altos. Informan, F-5759
6795 30 mayo 7

BELASCOAIN 7 B
Se alquila la fresca y espaciosa primera planta alta. Tiene sala, saleta, cuatro cuartos, recibidor, comedor al fondo y baño intercalado. Casa moderna. Informan: Habana 82. Telf. A-2474.
6817 30 mayo 7

CONSULADO 28
En casa moderna se alquila el espacioso y fresco segundo piso. Tiene sala, saleta, cuatro cuartos grandes con lavabo, comedor, baño completo con calentador, cuarto criados y servicio y galería cubierta. Informan, Habana 82. Telf. A-2474.
6816 30 mayo 7

SAN LAZARO 98, ALTOS Y BAJOS, interior, sala, dos cuartos, cocina gas, servicios. Informan, M-2863 y F-2124. Llaves en los altos.
6594 29 mayo 11

ALQUILO MODERNOS ALTOS, MALECÓN 73. Sala, comedor, dos habitaciones, baño completo, cocina, cuarto criados. Informan, Carmen número 8. Telf. A-2066.
6593 29 mayo 9

MAGNIFICA SITUACION. MALECÓN 20, alquilo espléndidos altos, con sala, recibidor, comedor, siete habitaciones, dos baños, cocina, dos cuartos y servicio de criados. Informan, F-4309.
6407 28 mayo 7

SE ALQUILAN LOS ALTOS DE Amistad 44, altos. La llave en los bajos. Informan, Prado 68, altos.
6408 28 mayo 9

ALQUILO EN SAN LAZARO 147, del edificio moderno, el primer piso y el cuarto. Más informes, M-8513.
6869 1 mayo 8

OQUENDO 3 C
Bajo, sala, saleta, cuatro habitaciones, baño, lavabos en las habitaciones, cocina de carbón, lavaderos de ropa, servicio de criados, gran patio. Ultimo precio, $50. Cerca del colegio La Inmaculada. Informan, F-2134.
A1 7209 3 my 9

OQUENDO 1 B, BAJO
Sala, saleta, tres cuartos, cocina de gas y carbón, baño, lavadero de ropa, servicio de criados, patio. Precio, $50. Informan, F-2134.
A1 7210 3 mayo 9

SE ALQUILA LA CASA DE PEÑALVER 52, compuesta de sala; comedor; dos habitaciones; baño completo y cocina. La llave, enfrente. Informes, Teléfono M-6182.
6764 30—11 My.

$60 ALQUILO SAN LAZARO 115, ALTOS, entre Galiano y San Nicolás. Sala; recibidor; cuatro cuartos; comedor; baño; cocina de gas. Llave bajos. Informes: Cuba 100. A-2596
6319 28—8 My.

AVESTERAN 1-A, ESQUINA A INFANTA, se alquila un alto moderno con sala, hall, tres cuartos, baño intercalado de lujo, comedor, cocina, cuarto y servicio para criada. Llaves, café Almendares. Informan Dragones 64. A-9642.
6096 26 mayo 7

SE ALQUILA, SAN MIGUEL No. 173 B, esquina a Lucena, espléndido cuarto piso, (hay elevador), con sala, comedor, tres cuartos, baño, cocina con calentador de gas precio rebajado. La llave en poder del portero. Informan, Teléfonos U-4489 y U-2925.
6892 1 mayo 8

MONTORO 24, ALTOS, ENTRE BRUZÓN y Lugareño. Reparto Ensanche de la Habana, frente a la Quinta de los Molinos. Portal; sala; recibidor escritorio; hall; siete habitaciones dormitorios; dos baños intercalados; cuartos útiles; comedor; pantry; cocina; dos cuartos criados; servicios; azotea. $90 00. Quintana. M-3193.
6758 30—8 My.

SE ALQUILA UNA SALA Y UN cuarto, muy frescos, juntos o separados; baratos. Cristo 22, altos.
6737 30—7 My.

ALQUILO, $50, MODERNOS BAJOS, Escobar 42. Saleta fondo, 3 cuartos, baño intercalado servicio criados. Puede verse 8 a 11 y 1 a 5. Informes. Salud 34. A-5418.
6374 28 mayo 8

Alquileres

Habana

ALQUILO, AGUILA 95, SEGUNDO PISO, sala, comedor, cuatro habitaciones, baño intercalado, cuarto de criados y servicios. Precio, $75. La llave en el primero. Informes, teléfonos F-5292. A-6455.
6809 30 may 7

SE ALQUILA LA CASA CONSULADO 91 y 93, entre Animas y Trocadero. Es de altos y bajos. Los bajos propios para almacén de tabacos o alguna otra industria que necesite gran local. Su área es de 20 x 30, teniendo en el centro el patio que está cubierto con lucernario. Los altos con departamentos corridos, a los cuatro vientos. La llave en Prado 90, por Animas. Para informes, señor Manteca, Cuba 76 y 78.
6847 30 may 16

SE ALQUILA LA ESQUINA DE CONSULADO y Animas, propia para establecimiento. La llave en la barbería. Informes, señor Manteca, Cuba 76 y 78.
6848 30 may 16

SE ALQUILA UNA CASA, TIENE sala, comedor, dos habitaciones grandes, patio muy cómodo, cocina y servicios, rebajado precio, a $23. Universidad 17 esquina a Sta. Rosalía, una cuadra de Infanta. La llave al lado. Telf. U-7524. Finlay 69.
6845 30 mayo 8

SE ALQUILA: VIRTUDES 123, ALTOS, sala, comedor, cuatro cuartos, baño, cocina, etc. La llave en los bajos e informes en Lamparilla 9. Telf. A-2950
6804 30 may 9

SE ALQUILA MANRIQUE 117 FRENTE a la iglesia, primer piso, recibidor, sala, comedor al fondo, cuatro cuartos y doble servicio. Llave en el 119. Tintorería. Informes, teléfono F-5100
6613 29 mayo 8

GLORIA 79
Se alquila casita independiente, con sala; cuarto y demás servicios. Más informes: Castillo número 45. Telf. M-4224. La llave en la bodega esquina Angeles.
6768 30—7 My.

Vedado

ALQUILO EN EL VEDADO 21 CASAS vacías y 23 amuebladas. JORGE GOVANTES. San Juan de Dios 3.— A-5103 A-5181.
5919 25-11 Mayo.

SE ALQUILA A FAMILIA SIN NIÑOS, una casa con portal sombreado, césped y árboles, en lo más alto del Vedado, con garage, $150. Calle 8 núm. 19, esquina a 11. Informan, Telf. U-6194. Frank L. Gelman.
C7344 Ind.

VEDADO: MONTERO SANCHEZ 43, entre 21 y 23, alquilo casa; sala; comedor; tres habitaciones y demás servicios, $30. Llave e informes: enfrente, número 26.
7783 6—9 My.

SE ALQUILAN LOS AMPLIOS Y ventilados altos de la calle G número 70, entre 7 y 9, a la brisa; terraza; sala; saleta; comedor; cinco habitaciones; dos baños intercalados; dos cuartos y servicios criados. La llave, en los bajos. Informa: La Vinatera. Arbol Seco y Peñalver.
7730 6—13 My.

ALQUILO LA CASA CALLE 10 NÚMERO 206, entre 21 y 23, a la brisa; sala; comedor; cuatro cuartos; patio; traspatio; doble servicio; gas y carbón. 50 metros de fondo. $55. Informes: en el 208.
7717 6—16 My.

EN LO MEJOR DEL VEDADO, 21 número 252, casi esquina a Baños, alquilo altos con terraza, sala, comedor, dos cuartos. La llave al lado. Precio, 35 pesos. Informes, teléfono I-5090.
6662 29 mayo 7

VEDADO. SE ALQUILA LA PLANTA baja de la casa calle San Lázaro 478, entre M y N., compuesta de portal, sala, hall, tres cuartos, baño intercalado, comedor, pantry, cocina, cuarto y servicio de criados, garage para una máquina con cuarto para el chauffeur. Precio, $80 mensuales. La llave el sereno de la misma. Informan, Bufete de Arellano. Telf. A-2118
6586 29 mayo 15

$40 PLAZA DEL MAINE $44
Por tranvía Línea y M. Pisitos independientes, sala a la calle, tres habitaciones, baño intercalado, cuarto y baño criada, cocina gas, comedor al fondo, ambos salida independiente. Gran edificio Maine Apartments, elegancia, ventilación, orden. Familias escogidas exclusivamente. M y 13 entre Calzada, Línea y Malecón. Frente al parque más suntuoso de América. Esquinas, $50 y $55. Hay amueblados y garages y farmacia.
5734 24 abril 25 Oct.

SE ALQUILA LINEA 19 ENTRE M y N, casa de una sola planta, con jardín, portal, sala, comedor y tres habitaciones. La llave en la bodega. Informan, Telf. F-3439.
7089 2 mayo 7

VEDADO. ALQUILO BONITA CASA, calle Dos entre 23 y 25, jardín, portal, sala, comedor, cuatro habitaciones, baño, cocina, cuarto y servicio de criados. Informes, 23 esquina a 2. Señora viuda de López.
7450-45 4 mayo 7

DESDE EL PRIMERO DE JUNIO Y en la parte más alta y fresca del Vedado, calle 29 número 38, entre A y B, se alquila en muy módico precio, una casa amueblada, compuesta de sala, cuatro cuartos, cuarto de baño, comedor, repostería, con nevera eléctrica, cocina, dos cuartos y cuarto de baño completo para criados, garage para dos máquinas, jardines, patio y traspatio con árboles frutales. Telf. F-5806.
A2 7364 4 may 7

SE ALQUILA CHALET DE DOS plantas, con cinco habitaciones, dos baños intercalados en la planta alta, garage, jardín. En la calle Dos casi esquina a la Quinta Avenida. Miramar. Informes, Telf. M-9837.
A2 7449 4 my 7

VEDADO. SE ALQUILAN LOS BAJOS de la casa calle 10 número 185, entre 19 y 21. Distribución moderna y elegante, cuatro cuartos, gran comedor, dos baños, cuartos, servicios y entrada independiente para la servidumbre, garage y amplio portal, cocina de gas, con instalaciones eléctricas, agua caliente, teléfono y timbre. Informan en los altos. Teléfono F-3306.
A2 7448 4—9 My.

BUEN PUNTO, CALZADA 112 ENTRE Seis y Ocho, alquilo altos y bajos independientes. Sala, comedor, cuatro cuartos, dos baños, garage, servicio criados. Informan, 110, bajos.
A2 7365 4 mayo 9

SE ALQUILA EN LA CALLE 16 número 182, esquina a 23, una casa estilo Renacimiento Español, propia para persona de gusto. Informan en la misma, teléfono F-4376. Para informes claros, vea al dueño.
A2 7434 4 my 8

SE ALQUILA FRESCA Y COMODA casa en 19 número 378, entre Paseo y 2, Vedado, con jardín, portal, sala, saleta, tres habitaciones, baño, cocina, cuarto y servicio de criados, etc. La llave al lado. Alquiler, $60. Informes, A-4358, M-6263.
A2 7324 3 my 10

CALZADA ENTRE A Y B, No. 86 A. Se alquilan los bajos, tienen portal, sala, recibidor, cuatro grandes cuartos con baño intercalado, comedor, cocina de gas y cuarto de criados con su servicio. Informan, F-4925.
A2 7201—02 3 my 10

VEDADO. SE ALQUILA MODERNA hermosa casa, calle Cuatro entre Línea y Calzada, planta baja, hall, sala, hermoso recibidor, comedor, cuarto de toilet pantry, cocina, garage, planta alta, cinco hermosas habitaciones, hall, y un gran baño, terraza cubierta y cuartos de criados. Informan Teléfono A-1832 e I-2677. La llave al lado.
7554-55 5 Mayo 8.

VEDADO. ALQUILO CASA CALLE D, 216 entre 21 y 23. La llave D 194, esquina a 21. Telf. FO-7909.
7655 5 Mayo 15.

Alquileres

Vedado

CALLE 10 ENTRE 17 Y 19, VEDADO. Alquilo casas, jardín, portal, sala, dos cuartos y dos cuartos y comedor, baño, cocina de gas. M-2[illegible] F-2124. Llaves, bodega esquina.
6595 29 mayo

PASAJE ARANGO, CALZADA ENTRE 10 y 12, Vedado. Se alquilan casitas muy rebajadas de precio. Véalas y compárelas con otras. Familias morales. Dueño I-3280.
7622 5-8 My.

SE ALQUILA CALZADA 132 ENTRE 10 y 12, Vedado. Preciosos bajos decorados; cuatro cuartos; lindo baño, ropero; patio, etc. En $80.[illegible] Dueña Tel. I-3280.
7623 5-8 My.

VEDADO. CALLE 21 No. 263, BAJOS, entre F y G, y F número [illegible] altos, casi esquina a 21, alquilo preciosas casas modernas, con sala, comedor, tres dormitorios, baño intercalado y cuarto y servicio de criados. Informan, Telf. A-1051.
A2 7224 3 mayo

SE ALQUILAN LOS MODERNOS hermosos bajos de Calzada entre e I, con sala; hall; cinco cuartos dos baños intercalados; comedor; pantry; cocina; tres cuartos criados con su servicio y garage. Informan F-2115.
6994 2—7 My.

SE ALQUILAN LOS MODERNOS espléndidos bajos de K esquina a [illegible] con sala; saleta; hall; cinco cuartos; dos baños intercalados; comedor; pantry; cocina; tres cuartos criados con su servicio; garage; portal cubierto alrededor y jardín. Informan: F-2115.
6993 2—7 My.

CALLE B, No. 76
Entre 21 y 23, moderno alto, decorado, a la sombra, sala, recibidor, hall, comedor al fondo, baños, cinco habitaciones cocina, pantry, garage, dos cuartos y baño criados, terraza cubierta. Llaves bajos. Telf. F-33[illegible]
7687 5 Mayo

SE ALQUILAN LUJOSOS ALTOS, A la brisa; con garage. Calle 23 número 246, entre Baños y F; Vedado. Informan: F-6180 y F-2279.
A—2 7553 5—10 My.

EN EL VEDADO EN LA CALLE [illegible] número 242, alquilo hermosa habitación con comida o sin ella a señora o señorita. Casa de extricta moralidad. Telf. F-5420.
7668 5 Mayo 12

ALQUILO LUJOSA CASA MODERNA, decorada y pintada en colores; jardín, portal, sala, saleta, comedor, cuatro cuartos grandes, baño intercalado con closets, pantry, otro servicio, hall, patio interior, dos garages, dos baños y dos cuartos criados. F-3667. 90 pesos. F. esquina Tercera, también chalet grande seis cuartos, tres baños, etc. 125 pesos.
7698 5 Mayo 7.

REPARTO KOHLY. HORNOS DE cal en el Vedado. Se alquilan hornos con sus casas, por contrato o por meses, se exigen garantías. Telf. F-1439. De 8 a 3.
A2 7281 3 mayo

SE ALQUILA LA HERMOSA CASA calle D número 211, altos, entre 21 y 23, compuesta de terraza al frente y al fondo, vestíbulo, sala, antesala, 5 habitaciones, 2 baños intercalados, comedor, cocina y demás servicios. Las llaves en los bajos del número 209. Informan en el teléfono F-5386.
A2 7297 3 mayo

VEDADO: $32, 8 entre 19 y 21, ALTOS, con terraza; sala; saleta; dos habitaciones; baño completo. Llave en los bajos.
7002 2—12 My.

FRESCOS Y AMPLIOS ALTOS, CON todas las conveniencias modernas para numerosa familia o negocio, se alquilan a precios de situación, en la calle 11 número 146, a una cuadra del tranvía y a cuatro cuadras del Parque Maine. Dirigirse a los bajos de la misma o al Sr. Godi, Aguila 57, Teléfono M-9181.
7012 2—17 My.

LINEA 130-A, ENTRE 10 Y 12: RESIDENCIA para familia acomodada, de dos plantas, diez cuartos; patio; traspatio; garage; etc. Informan en la misma, de 1 a 5 y F-2151.
6974 2—7 My.

CALLE 23 ESQ. A 2, VEDADO: ALquilo piso alto, moderno. Sala; comedor; cuatro grandes habitaciones; baño completo; cocina; garage; demás comodidades. Informan, bajos. Teléfono F-3199.
6334 28—9 Mayo

ALQUILO, EN LA ENTRADA DEL Vedado, los cómodos y baratos altos de la casa San Francisco 5 casi esquina a Jovellar, con cuatro habitaciones, sala, comedor.
6756 30—7 My.

21 No. 283 ENTRE C Y D, ALQUILO casa con tres habitaciones, espléndido baño, recibidor, sala y servicio de criados; todo moderno. Informan, D número 194 esquina 21.
6790 30 mayo 21

C ENTRE 21 Y 23
Se alquilan altos, con terraza, sala, comedor, 4 cuartos, corredor, baño y cocina. $50 00. Informan, U-1710 y F-6252. Tavel.
6383 28 mayo

SE ALQUILA EN EL VEDADO, CALLE 16 entre 9 y 11, número 3, casas con todo confort, modernas, a $45 y a $30. Se pueden ver a todas horas. Preguntar por Clemente
6710 30—7 My.

CALLE B ENTRE CALZADA Y LINEA, altos, 4 habitaciones y servicios. Informan, 2 número 8. Teléfono F-1173.
7055 2 mayo

SE ALQUILAN EN $55, LOS FRESQUISIMOS altos con terraza, sala, saleta, comedor, tres habitaciones, baño, cocina, cuarto y servicio para criados, de la casa calle 29 entre A y B, Vedado. La llave en los bajos. Informes, teléfonos F-4280 y A-6244.
7047 2 mayo

VEDADO CASA MODERNA; TRES habitaciones; garage y demás comodidades. Calle 27 entre 6 y 8. Informan: Teléfono F-4008.
7162 3—8 My.

Almendares y Marianao

SOCIEDADES DE RECREO, CLUBS se alquila una casa-club, expresamente fabricada para sociedades, a orillas del río Almendares, a una cuadra del tranvía, de la calle 23, Vedado; compuesta de portales, salón de baile, secretaría, guardarropía, billar, biblioteca, terrazas, taquilleros, guardilla, gimnasio con 364 metros cuadrados, duchas, servicios, cocinas, despensa, cantina. Terrenos de sports, tennis, basket ball, medida oficial. Dos courts de hand ball, entrada al río, muelle de concreto al río, 8,000 metros de terreno total. Se hace contrato. Informa, Luis F. Kohly, Manzana de Gómez 364, de 9 a 11 a. m.
6983 2 mayo 13

SE ALQUILA O SE VENDE MONITO bungalow en el Reparto Almendares. Cien pesos de entrada; resto a $30 mensuales. Informan: FO-9074.
A3 7571 5—8 My.

REPARTO MIRAMAR
Para el verano, alquilo lujosamente amueblada, residencia de esquina, rodeada de hermoso parque con arboleda, portales, vestíbulo, gran living room, saleta, comedor, repostería, cocina, tres cuartos, baño, comedor para criados. Altos, saleta, 4 amplias habitaciones, closets, terraza; 3 baños; garage para dos máquinas. FO-1058.
6872 1—7 My.

PRECIOSO CHALET ESTILO AMERICANO, con todo confort moderno y mucho parque; alquilo próximo a desocuparse, en Avenida de Columbia y San Julio, Reparto Oriental, Marianao.
7727 6—9 My.

REPARTO LA SIERRA. SE ALQUILA casa moderna, Calle 8 entre Primera y A. Teléfono F-5632.
7700 5 Mayo 10.

SE ALQUILA MUY BARATO, BONITO chalet, calle Fuentes entre C y D, con muebles o sin ellos, Almendares.
7170 3—12 My.

M.E.C.D. 2016

Alquileres

Almendares y Marianao

CASA CON FINQUITA, SE ALQUILA junto al paradero Quemados Marianao. Casa nueva, tres cuartos, baño intercalado, etc. Platanal, siembras, etc. 6,000 varas. Informes, teléfono F-2124.
6596 29 mayo 11

SE ALQUILA: QUINTA AVENIDA esquina 20, Reparto Miramar, chalet Renacimiento español. En los bajos: doble portal; recibidor; sala; comedor; pantry; cocina; cuartos y servicios. En los altos: 5 cuartos y dos baños. Doble garage; cuarto chofer. La llave, al lado. Informan: Fomento y Fabricación, Aguiar 106. Teléfono M-7245.
7769 6—9 My.

AMPLIACION ALMENDARES: ALquila residencia, Segunda y 9, Jardín; portal; sala; comedor; tres cuartos; baño; closet; pantry; cocina; servicio; garage. F-4513.
A3 7527 5—8 My.

REPARTO DE ALMENDARES: SE alquila casa, Quinta número 33, entre 14 y 16, media cuadra línea, con tres cuartos; sala; saleta; comedor; cocina; baño. Informes: Telf. F-5240.
6275 28—14 My.

REPARTO LA SIERRA. SE ALQUIla cómoda casa, jardín, portal, vestíbulo; sala, comedor, despensa, repostería, cocina, cuarto y servicios de criada; portal al fondo, garage y baño para chofer; lavaderos. En los altos tres espléndidas habitaciones con sus closets, baño de lujo con closet; terrazas al frente y fondo. Informa en la misma el dueño. Calle Ocho número 32 entre Primera y A.
7651 5-7 Mayo

EN LA MEJOR CALLE DE COLUMbia, calle Mendoza entre Calzada y Gutiérrez, se alquila una hermosa casita compuesta de portal; sala; comedor; cocina; dos cuartos; baño y patio. La llave e informes: en el Almacén.
A—3 7573 5—13 My.

BUEN RETIRO EL MEJOR LUGAR. Bella casa, siete habitaciones, tres baños, amueblada mucho confort, por temporada o años, precio razonable. Telf. FO-7212.
6897 1 mayo 11

LA SIERRA, 8 ENTRE PRIMERA Y Tercera, bajos modernos, con cinco habitaciones, baño intercalado, garage, dos cuartos criados, grandes comodidades, acabada de pintar, precio único, $55. Informan, A-1334.
7314 3 mayo 9

ALQUILO EN ALMENDARES Y MArianao 22 casas vacías y 34 amuebladas, Jorge Govantes, San Juan de Dios 3, A-5103, A-5181.
5918 25-11 May.

Cerro y Palatino

CASA BARATA Y BUENA, $25. SE alquila con sala, comedor, 3 cuartos, San Cristóbal letra C, altos, esquina Prensa, una cuadra del paradero de tranvías del Cerro. Dueño, Daóiz 15. Telf. I-6898.
A4 7264 3 mayo 8

CERRO FRENTE A LA IGLESIA
Se alquila la hermosa casa Peñón y Santo Tomás a veinte metros de la Calzada, compuesta de sala, saleta, cuatro hermosas habitaciones, cocina de gas, baño intercalado, cuarto y servicios de criados. Precio 40 pesos. La llave en la Bodega. Informan I-5631.
7561 5 Mayo 7.

EN CUARENTA Y CINCO PESOS, altos y bajos modernos en La Rosa a una cuadra del Parque Tulipán; cuatro cuartos, portal, sala, saleta, sala comedor, baño intercalado, patio y servicios de criados. Informan I-6267.
7634 5-8 Mayo

SE ALQUILA AMPLIA Y SOLEADA casa con portal, sala, saleta, seis habitaciones, comedor, cocina de gas, servicio intercalado, servicio de criados y amplio patio enlozado. Calzada del Cerro número 514, al lado de la esquina de Piñera, una cuadra después de la entrada de la Quinta Covadonga. Informan en el almacén de al lado.
A4 7241 3 may 11

SE ALQUILA EN ARZOBISPO NUmero 1, en el Cerro, un hermoso local con su horno, propio para dulcería, panadería, galletería y tostadero de café, la llave en la bodega de la esquina. Precio muy barato. Informes en el Telf. F-5386.
A4 7296 3 mayo 8

SE ALQUILAN LOS FRESCOS ALtos modernos, de Unión y Ahorros con cuatro apartamentos, baño intercalado y cocina, en $30. Informan, teléfono X-2780.
6757 30—7 My.

ALQUILO LOS ALTOS DE CAÑONGO 8, Cerro. Sala, saleta, 3 cuartos, cocina y baño. Informan: M-9713.
7205 3—9 Mayo.

Jesús del Monte y Víbora

SE ALQUILA, CON LUZ, A 13 PEsos, casitas interiores, en el Pasaje Montes: Octava número 12, entre Tejar y Dolores, pasándole el tranvía por el frente; dos cuartos, cocina, baño y patio. Informan: en la misma, Juana, la encargada; y por el Telf. I-2484.

Se alquila, en $30, el alto de Pérez 11, a media cuadra del tranvía de la calle de Concha; frescos y ventilados, como no hay otros; se compone de sala, tres cuartos y comedor; cocina y baño; escalera de mármol. Informan: en el Telf. I-2484.
—— 30—11 My.

SE ALQUILA MAGNIFICA CASA EN Josefina 20, para informes, teléfono F-1215.
6803 30 mayo 9

ALQUILO $12 Y $13, CON LUZ, CAsitas interiores, dos departamentos cocina, baño y patio independiente Milagros 124, entre Lawton y Armas, una cuadra tranvías.
6267 28—7 My

ALQUILASE BARATA: LUIS ESTEvez 13, amplia y cómoda, una cuadra de la Calzada. Jardín; portal; tres cuartos; baño intercalado; patio cementado grande. Informan: I-1354.
A—5 7501 5—8 My.

SE REGALA UNA CASA: PORTAL; sala; dos habitaciones; baño intercalado; comedor y cocina. Informan: Arellano 17. Reparto San Miguel, Víbora.
A—5 7474 5—15 My.

SE ALQUILAN LOS HERMOSOS ALtos de San Carlos número 2 (Loma Chaple), a una cuadra de la Calzada compuestos de recibidor; sala; comedor; 3 habitaciones; baño intercalado; terraza y cuarto y servicio de criados. Precio: $50. Informes: Telf. M-1049. La llave, en los bajos.
A5 7564 5—10 My.

VEGA 8, ESQUINA SERAFINES: SE alquila; portal; sala; saleta corrida, dos habitaciones; patio grande; buenos servicios; nueva; muy fresca. Informan: Flores y Serafines. $25.00
A5 7566 5—10 My.

PROXIMA A DESOCUPARSE ALQUIlo preciosa casa para corta familia. Estrada Palma y Juan Delgado, al lado ferretería; doble línea tranvía. Jardín; portal; sala; comedor; dos habitaciones; baño completo y cocina, sumamente fresca y abundante agua. Precio: $27. Informes: en la misma. Teléfono I-4433.
A—5 7583 5—10 My.

SE ALQUILAN DOS CASAS NUEVAS Línea y Mendoza. (Santos Suárez). Línea letra B y Línea letra H. Pasaje. Precios. La llave en el café. Informan: Teléfono X-1757.
A5 7514 5—11 My.

SE ALQUILA PLANTA BAJA, LOma Chaple, San Carlos 28. Tiene comodidades, fresca, es un sanatorio; tiene garage. Informes: Telf. M-9921—57 Cojímar. Llave, en los altos.
6495 29—8 My.

Alquileres

Jesús del Monte y Víbora

SE ALQUILA CASA: MENDOZA No. 10 (Santos Suárez) Portal; sala; dos habitaciones; baño intercalado; comedor; cocina y patio. Precio módico. La llave en el café. Informan: Teléfono X-1757.
A5 7513 5—11 My.

MENDOZA, VIBORA. EN $55, ALQUIlo altos, recibidor, sala, cuatro dormitorios, hall, baño intercalado, salón de comer, pantry, cocina, cuarto, baño, servicios para criados, terraza, garage. San Mariano entre Goicuría y Mayía Rodríguez.
A5 7358 4 mayo 7

EN JESUS DEL MONTE, SE ALQUIla una casa compuesta de portal, sala, dos cuartos, cocina, baño y patio, calle de Luz 43 A, interior, entre Reyes y San José. Las llaves al lado. Informan, teléfonos I-6802 y A-2594.
A5 7425 4 mayo 11

EN JESUS DEL MONTE, SE ALQUI la una casa compuesta de portal, sala, tres cuartos, baño intercalado, comedor al fondo, cocina, servicios de criados y patio. Calle de Luz 43 A, entre Reyes y San José. Las llaves al lado. Informan, teléfonos I-6802 y A-2594.
A5 7426 4 mayo 11

BARATISIMA: ALQUILO CHAPLE 15, una cuadra del tranvía. Amplísima. Jardín; portal; dos habitaciones; con terraza arriba y abajo; tres baño intercalado; patio cementado. Informan: I-1354.
A—5 7502 5—8 My.

SE ALQUILA, SANTOS SUAREZ 3 1|2, altos. Terraza, sala, comedor, cuatro cuartos, baño, cuarto criados, cocina, llave en el 3, altos. Informes, I-2191.
A5 7251 3 mayo 8

SE ALQUILA O SE VENDE, AMUEblada una quinta en La Coronela, bungalow de madera; seis dormitorios; dos baños; garage dos máquinas; servicios criados; agua abundante. Informan: F-6330.
A5 7534 5—23 My.

EN $40 SE ALQUILA LA CASA JOsefina número 7. Portal, sala, saleta, tres cuartos, baño completo, cocinas de gas y de carbón. La llave en la panadería. Informes, Bernaza 6. A-6363.
A5 7238 3 mayo 8

ALQUILO, $25. LINDISIMA CASA, Font A, casi esquina Beale, Reparto Batista, pegada tranvía, portal, sala, saleta, dos habitaciones, baño completo. Llave en la bodega. Informes, U-1802.
A5 7231 3 mayo 7

SE ALQUILA LA CASA GERTRUDIS 11, compuesta de jardín, portal, sala, seis hermosas habitaciones y demás servicios. Informan en Avenida de Acosta número 28.
A5 7246 3 mayo 7

SE ALQUILA, SAN MARIANO 15, con seis cuartos, tres baños y en el garage dos cuartos más, con sus servicios. Informes, Telf. U-3893.
2513 16 Mayo 15.

SE ALQUILA LA CASA AVENIDA de Serrano 115 compuesta de sala, comedor, cuatro habitaciones, baño intercalado completo, garage, cuarto de criados, patio y jardín. Informan A-2114.
7537 5 Mayo 12.

SE ALQUILA EN O'FARRILL 74, cerca de la Loma del Mazo, un departamento independiente, (en $18 con luz), propio para corta familia, compuesto de tres grandes habitaciones, servicios y buen patio. Puede verse a todas horas y para más informes llamen a teléfonos I-6806 y A-0575.
7491 5 Mayo 10.

ALQUILO ELEGANTISIMA CASA altos Tamarindo 20, Jesús del Monte, baño intercalado, cuatro habitaciones, sala, comedor y demás, fresca, mucha agua. Alquiler de situación. Llaves el encargado.
7707 5 Mayo 7.

SE ALQUILA EN CALZADA DE LA Víbora, esquina a Jenaro Sánchez, frente al paradero del Havana Central, un piso alto, moderno, con sala, hall, dos cuartos, terraza y servicios. La llave en los bajos. Renta 25 pesos.
7522 5 Mayo 12

SE ALQUILAN LOS MODERNOS chalets en $130 y $60, con siete y cinco cuartos, jardín, portal, terraza, sala, comedor, hall garage y cuartos de criados en Estrada Palma y Concejal Veiga, Víbora. Puede verse de 8 a. m. a 5 p. m.
7519 5 Mayo 12.

SE ALQUILA AN BENIGNO 7, ENtre Agua Dulce y Serafines, portal, sala, comedor y tres cuartos. La llave en la bodega de Agua Dulce. Informan Tenerife 14.
7542 5 Mayo 9.

ALQUILO CARLOS M. DE CESPEDES 1, a una cuadra del parque Emilia Córdoba, de portal, sala, dos habitaciones, salón de comer, baño, cocina y patio. Telf. I-4297.
7609 5 Mayo 8.

LUGAREÑO 21 ESQUINA A MONTOro, altos de esquina, modernos; terraza; sala, comedor, tres cuartos hall, baño completo. También bajos más pequeños al lado. Llave bodega. Informan F-2424.
7620 5-11 Mayo

ALQUILO; LUIS ESTEVEZ 3, VIBOra, gran casa. Sala; recibidor; gran comedor; seis grandes habitaciones; dos grandes baños; jardines; garage dos máquinas; tres cuartos servidumbre; lavandería.
6722 30—9 My

SE ALQUILA LA CASA DELICIAS 74, con sala, comedor, dos cuartos, servicios, cocina y patio, la llave en la bodega. Informan, Angeles 18 Telf. A-9757.
7064 2 mayo 8

ALQUILO, $34, CHALET MODERNO. Jardín, portal, sala, saleta, cuatro habitaciones, baño intercalado, comedor. Sola A, entre Santa Catalina y San Mariano, Reparto Mendoza. Llaves, al lado. U-1802.
A5 7230 3 my 8

CASA MODERNA, $28. JARDIN, portal sala, comedor, 3 habitaciones, cocina, baño y patio. Alcalde O'Farrill entre Chaple y Luis Estévez.
6466 28 mayo 9

JUNTOS O SEPARADOS SE ALQUIlan, los frescos altos y bajos de Estrada Palma 58, acabados de pintar. Precios muy rebajados. Dueña: Teléfonos M-6961 y F-1069.
7198 3—7 My.

Alquilo dos casas, $30 y $34 respectivamente. Cortina 35-B, altos, entre Milagros y Santa Catalina, media cuadra tranvías. Libertad 44, entre C. Veiga y O'Farrill, próximo tranvías.
7156 3—11 My

EN $15 AL MES: SE ALQUILA UNA casita muy fresca y saludable, en los altos de la esquina de Carmen y Estrampes, Reparto Mendoza, Víbora. Informan: en la misma: Telf I-7190.
7745 6—12 My.

EN $35: LOS BAJOS DE SANTA EMIlia número 119, esquina a Mendoza. Abierta de 10 a 12 m. Telf. X-3504
7735 6—14 My

ALQUILO CASITA INTERIOR, INDEpendiente, con sala: comedor: dos cuartos; baño; cocina y patio con lavadero; siempre agua y fresco; media cuadra doble línea tranvías. Zapotes 46, entre San Julio y Paz (Santos Suárez).
7729 6—11 My.

ALQUILO HERMOSOS ALTOS, JESUS del Monte 74; 48 pesos; sala; saleta; cuatro cuartos. Cerca Quinta de Dependientes. La llave, bodega. Informan: Bernaza 23, tintorería.
7722 6—10 My.

ALQUILO ALTOS: MANGOS 98, ENtre Reyes y Benavides; sala; dos cuartos; comedor; baño completo moderno y cocina. La llave, en los bajos. Precio $25. F-4918.
7773 6—9 My.

Alquileres

Jesús del Monte y Víbora

SE ALQUILA EN 25 PESOS MENSUAles, casa moderna; portal; sala; saleta; tres cuartos; baño intercalado; cocina y patio. Agua abundante. Calle Paco y Tercera. Víbora, a dos cuadras de la Calzada. Informes: A-3500.
A5 7242 3—11 My.

SE ALQUILA PARA PARTICULAR y comercio, la esquina Sola y Libertad. La llave en la bodega. Informan, Telf. X-1675.
7138 2 mayo 8

Luyanó

ALQUILO LOS ALTOS DE PAMplona número 5, Jesús del Monte terraza, sala, cuatro cuartos, baño intercalado, comedor al fondo. Informan en la misma.
5972 25 mayo 7

SE ALQUILAN CASITAS INTERIOres, Reyes 77, dos cuartos, servicios, a 10 y 12 pesos.
6940 1 my 8

APROVECHEN GANGA
Se alquilan casas nuevas, completas, en lo más alto de Luyanó, a diez minutos del Parque Central. Precios desde $16 a $24. Informan en Rodríguez y Rosa Enrique; puede entrar con la máquina por ser la mejor cuadra del barrio.
A6 7443 4 mayo 10

ROSA ENRIQUEZ ENTRE PERNAS y Luyanó, media cuadra tranvías, alquilo casa nueva; portal; sala; tres habitaciones; baño intercalado; comedor; cocina; patios; pasillos. Gana $36. Llaves, bodega.
7775 6—9 My.

LO MEJOR DE MUNICIPIO
Se alquila la casa Municipio 10-E, entre Ensenada y Atarés, a dos cuadras de la Calzada, compuesta de portal, sala, saleta, tres cuartos, cocina, cuarto de baño completo. La llave en la letra D. Informan teléfono I-5631.
7562 5 Mayo 7.

SE ALQUILA LA FRESCA Y MODERna casa Teresa Blanco número 2, bajos, entre J. Abreu y Pérez, casi esquina a Concha con sala, comedor, tres habitaciones, cocina, baño, etc. Alquiler, $30. Informes, A-4358. M-6263.
A6 7386 4 mayo 11

Guanabacoa y Cojímar

PLAYA COJIMAR: CALLE F FRENte al Castillito. Alquilo espaciosa y fresca casa mampostería; jardín, portal; hall; seis cuartos; baño completo intercalado; comedor; cocina, calentador; servicios criados; patio; agua abundante; tres cuadras Paradero Hershey. Por la temporada: $420. Informes: Teléfonos X-3820 y A-7077.
6533 29—7 My.

COJIMAR. SE ALQUILA EN LA LOma de Cojímar, casa sin estrenar, con jardín, portal, sala, comedor; tres cuartos, baño intercalado, cuarto y servicio de criados y garage. Informan: A-7884. Puede verse de 8 a. m. a 6 p. m.
7633 5-10 Mayo

EN GUANABACOA: SE ALQUILA LA bonita casa de Versalles 4, muy barata. Informan: Lamas 24. La llave, en Martí 22.
7741 6—9 My.

San Miguel de los Baños

SAN MIGUEL DE LOS BAÑOS: SE alquila una casa amueblada, que tiene portal; sala; comedor; tres cuartos; con baño intercalado; cocina; cuarto de criados y garage. Informan: Teléfono F-4465, Vedado. de 9 a 12 a.m
6769 30—9 My.

Locales y Naves

PUNTO COMERCIAL: SE ALQUILA la casa Monte 76, contrato, poco alquiler. Doctor Fernández. M-2602.
5208 21 mayo 7

SE ALQUILA LOCAL DE 608 MEtros de superficie, en el mejor punto de la Habana. Manrique 53, entre Neptuno y San Miguel, propio para todo. Informes: F-2661, puede verse a todas horas.
7789 6—21 My.

SE ALQUILA O SE VENDE UNA amplia nave en Damas 11, la llave en el 9. Informan, Alvarez y Cía. Reina 6. A-4880.
6400 28 mayo 14

EN $25 SE ALQUILA EN COMPOStela entre Lamparilla y Amargura, magnífico local propio para barbería, tintorería, salón de limpiabotas. Puerta metálica e instalación de agua. Informes, bodega Lamparilla y Compostela.
A8 7227 3 mayo 8

SEÑORES BODEGUEROS. ALQUILO local con armatostes, en 35 pesos, Princesa 1, al lado cigarrerías Susini y Aguilitas, buen barrio. Informes, Telf. X-2187.
A8 7270 3 mayo 9

SE ALQUILA UNA NAVE QUE MIde 350 metros. S. Pablo 24, Cerro. La llave al lado. Informan: Santa Catalina 1. Telf. A-6315.
7160 3—7 My.

SE ALQUILAN DOS NAVES: UNA de techos de hierro, de mil metros; y otra de techos monolíticos, de 800 metros. Ambas con grandes comodidades y terreno. Se hallan a una cuadra del Paradero del Cerro. Informan: Manila 12. Telf. I-6148.
7159 3—9 My.

LOCALES PROPIOS PARA TIENDA de ropa, bodega, carnicería, puesto de frutas, botica, barbería y fonda, Paseo 273 entre 27 y 29, Vedado. Telf. A-2402.
A8 7262 3 mayo 13

GRAN LOCAL, TIENE 700 METROS, se alquila barato, da a dos calles, Monte 399, al lado del Mercado Unico. Informan en el mismo.
7612C 3 may 11

SE ALQUILA, FRENTE AL MAR Y en los repartos, local para café o restaurant. Informan: FO-9074.
A—8 7577 5—8 My.

REINA 28
Gran local con puertas de hierro, tres habitaciones, baño, comedor y cocina. Precio de situación. Hagan ofertas. Informan, F-2124.
A8 7207 3 mayo 9

NAVE BARATA
Se alquila una de 400 metros cuadrados, propia para almacén o industria, cercana a los ferrocarriles y situada en barrio céntrico e industrial; le pasan los tranvías y las guaguas a veinte metros de la puerta. Informan en Pedro Pernas número 15 entre la Calzada de Concha y Teresa Blanco.
A8 7193 3 may 9

BELASCOAIN 105 105 ½
Gran local, da a tres calles. Jesús Peregrino, Chávez Precio de situación. Hagan ofertas. Informes, I-2134.
A8 7208 3 mayo 9

ALQUILO HERMOSA NAVE DE ESquina, Subirana y Desagüe. Agua abundante. La llave en la bodega. Informa: Dr. López Ibáñez. Teléfono M-1518.
A8 7509 5—15 My.

ALQUILO EN 80 PESOS, LOCAL DE 500 metros, propio, para almacén, industria o garage, en Oficios número 15. Llave en los altos. Informan, F-4131.
6837 30 may 11

PARA COMERCIO: OBRAPIA No. 58: se alquila un salón en $37. En la misma, hay habitaciones desde $7 en adelante, muy frescas.
A—8 7551 5—20 My.

GALIANO Nº 20 BAJOS
Se alquila esta amplia y hermosa casa, propia para comercio o particular. Informan: en la misma, todos los días, de 8 a.m. a 12 m.
A—8 7581 5—11 My.

CALLE TENIENTE REY, ENTRE Bernaza y Monserrate, se alquila un local para establecimiento, $45. Lla llave en la barbería. F-1262.
6716 30—16 My.

Alquileres

Locales y Naves

LOCAL PARA ESTABLECIMIENTO
o depósito se alquila con o sin contrato. Virtudes núm. 79 entre Galiano y San Nicolás. Informes, teléfono M-7945.
6598 29 mayo 31

MAGNIFICO LOCAL PARA ESTAblecimiento, Trocadero 72 1|2, bajos, con ciento diez metros cuadranos. Llaves, tintorería Goiriz. Informes, Calzada 101, esquina Dos, Vedado. Telf. F-2836.
2786 3 mayo 14

MAGNIFICO LOCAL PARA ESTAblecimiento: Trocadero 72 1|2, bajos, con ciento diez metros cuadrados. Llaves, tintorería Goiriz. Informes. Calzada 101 esquina Dos, Vedado. Teléfono F-2836.
2786 4 mayo 14

SE ALQUILAN JUNTAS O SEPAradas, dos hermosas naves, muy claras y frescas, una de 350 y la otra de 500 metros, en Subirana y Peñalver Informan, Desagüe 72, altos.
6880 1 mayo 9

ALQUILA UNA GRANDE Y AMPLIA nave propia almacén situada en Paula y Habana, cerca a todos los muelles, buen contrato y precio. Para informes Paula y Habana, bodega. Teléfono M-4341.
7496 5 Mayo 14.

INQUISIDOR 25, ESQUINA LUZ, ALquilo local modernizado; seis metros frente por ocho fondo; preparado para barbería o cualquier oficina. Puertas vidrieras. Precio de situación. Informa: el encargado.
7734 6—9 My.

PARA ALMACEN, INDUSTRIA, ETC. Lugar céntrico, comercial. Gran local Véalo que le gustará, muy propio para tabaco. Se da barato. Informan, Estrella 79. Telf. M-6315.
5997 26 mayo 12

SE ALQUILA BUEN LOCAL PAra establecimiento, en Luyanó número 2, casi esquina a Toyo. Informan en la ferretería La Primera de Toyo. Telf. F-3591.
6591 29 mayo 10

CON CHUCHO DE FERROCARRIL DE ochenta metros de extensión, se alquilan tres naves de mil metros superficiales de capacidad y un terreno anexo cercado de 1.500 metros; es una manzana completa, situada en Pajarito y Desagüe. También otras dos naves, con 750 metros cuadrados; una es de esquina; juntas o separadas. Informa: La Vinatera, Arbol Seco y Peñalver.
6966 2—9 My.

EMPEDRADO No. 3, ESQ. A MERCAderes, bajos, se alquila un local propio para barbería u oficina. En la misma se vende una cantina con su nevera; una caja de caudales; y una cocina de gas tipo hotel. Todo está nuevo y se vende barato.
6982 2—7 My.

Apartamentos y departamentos

SE ALQUILAN DEPARTAMENTOS a 15 pesos. Sala y cuarto, con servicios independientes, luz toda la noche. Príncipe 13.
7040 2 mayo 10

SE ALQUILAN DEPARTAMENTOS con baño privado. Reina núm. 28, entre Aguila y Angeles. Teléfono A-4930.
A9 7510 5—8 My.

VEDADO: DEPARTAMENTOS MOdernos, con luz eléctrica y servicios independientes, a 18. Calle 8 entre 27 y Zapata. Informa, en la misma, la encargada.
7163 3—8 My.

VEDADO: EN 23 Y 6, ALQUILO UN apartamento compuesto de dos cuartos; cocina de gas y servicios. Telf F-5895.
A9 7588 5—11 My.

EN $23: UN DEPARTAMENTO con tres habitaciones claras y ventiladas; servicios propios e instalación eléctrica. Compostela número 113, entre Muralla y Sol.
A—9 7225 3—8 My.

EDIFICIO MARTINEZ PITA: HAN rebajado sus precios. Se alquilan departamentos con sala; comedor; dos y tres cuartos; baño intercalado. Su precio: 32 y 35 pesos. Jovellar 28, entre Espada y Hospital. Teléfono U-2261.
A—A 7475 5—12 My.

EDIFICIO CARREÑO
Marina 2, frente al mar. Se alquila toda la magnífica planta del edificio. Precio módico. También se alquilan lujosos y frescos departamentos, a precios muy económicos. Informan: segundo piso. Teléfono U-2958.
A—9 7229 3—18 My.

$25, $28, APARTAMENTOS MODERnos. Sala, cuarto, comedor, baño completo, calentador, cocina gas, edificio estilo español. San Lázaro y Hospital. En la botica informan.
A9 7192 3 mayo 9

$14 $16. DEPARTAMENTOS CON 2 habitaciones servicios independientes, cocina y luz. Paseo 273 entre 27 y 29, Vedado. Telf. A-2402.
A9 7261 3 mayo 13

SE ALQUILAN: EN MONTE 133, ENtre Angeles e Indio, departamentos interiores, compuestos de dos y tres habitaciones; con su baño y cocina. Informan: en la misma, la encargada.
5538 23—9 Mayo.

APARTAMENTOS NUEVOS ALQUILO
Picota 12: compuesto de sala; habitación; baño intercalado; cocina completamente independiente. Barato. No deje de verlo, que le gustará.
6257 28—24 My.

DEPARTAMENTO SE ALQUILA EN Rayo 25 1/2, entre Reina y Salud, es casa particular, hay teléfono.
A9 7388 4 mayo 7

VEDADO: CALLE 11 No. 103 y 105, entre 20 y 22, se alquilan departamentos interiores, altos y bajos. Informan en la misma y Teléfono A-1051.
7678 5 Mayo 15.

LUJOSO APARTAMENTO PINTADO y decorado recientemente, cuatro cuartos, baño completo intercalado, terminado con exquisito gusto, sala y saleta Luis XVI, terraza muy bonita y fresca, servicio para criados, fino y limpio, primer piso alto frente a la calle, construcción moderna. Alquiler reducido. Neptuno 251. Teléfono U-5158.
7657 5 Mayo 11.

EN 25 PESOS ALQUILO APARTAmento con balcón a la calle y demás servicios en Egido 55, altos de la sombrerería La Bertini. Teléfono A-7371.
7669 5 Mayo 12.

MONTE 260, FRENTE AL MERCAdo Unico: Se alquilan apartamentos regios, baño y cocina de gas, a 25 y 30 pesos
6553 29—14 My.

EDIFICIO "AGUIAR", INDUSTRIA 72½, amplios apartamentos de dos habitaciones y baño completo, luz limpieza teléfono, agua caliente; ascensor día y noche. De 35 a 50 pesos. Se garantiza moralidad.
1511 10—10 Hamo.

PRADO 35, ALTOS, SE ALQUILA un apartamento compuesto de dos amplias habitaciones, con balcón y terraza a Prado. Lavabos y agua caliente en el baño, Otra, interior, limpia y ventilada. Casa de moralidad. Telf. M-5543
A9 7403 4 my 7

ALQUILO DEPARTAMENTOS MOdernos, Espada 11 entre Jovellar y Vapor, con dos cuartos, baño, cocina y luz, 17 pesos, fiador o fondo. Llaves, la encargada.
A9 7458 4 mayo 8

APARTAMENTO EN $14.00
Con luz, nuevo, fresco, independiente. Calle 3 número 65, entre 16 y 18, Reparto Almendares. Telf. FO-2429.
6984 2—7 My.

Alquileres

Habitaciones

HABITACION GRANDE
Neptuno 189, entre Gervasio y Belascoaín. Se alquilan habitaciones con servicio. Teléfono U-6940.
6046 26—27 My.

EN ANIMAS 20 SE ALQUILAN HAbitaciones con muebles y sin ellos, se alquilan todas a 15 pesos a matrimonios de moralidad y a hombres solos. Telf M-2926.
6438 28 mayo 16

OPORTUNIDAD. MUY AMPLIAS Y frescas habitaciones con espléndida comida, precios de situación. En lo más céntrico del Vedado. Calle 17 número 3. Telf. F-4802
6385 28 mayo 7

EN RICLA 121, ALTOS, SE ALQUIlan habitaciones frescas y ventiladas, con lavabo, a precios módicos.
A10 7427 4 mayo 14

MURALLA No. 66, ALTOS, SE ALquila una habitación muy fresca, en casa de familia.
7115 2 abril 8

HABITACIONES
Se alquila un departamento con balcón a la calle, muy fresco, en los altos de la mueblería y joyería El Vesubio. Corrales 53, esq. a Factoría M-7337
A—10 75—4 5—8 My.

SE ALQUILA HABITACION GRANde y fresca, a hombres solos, matrimonio sin niños, con baño, todo derecho azotea y balcón; luz toda noche; agua abundante; casa particular; con limpieza. Villegas 82, altos. Teléfono A-0535.
A10 7556 5—8 My.

VEDADO. EN CASA DE UNA FAMIlia respetable, alquilan a matrimonio o personas solas. Preciosas y frescas habitaciones con toda asistencia. Espléndidas comidas. Tomo y doy referencias. 17 número 419 altos entre 4 y 6.
7616 5 Mayo 8.

SE ALQUILA UN CUARTO COMPLEtamente independiente, para hombres solos, matrimonio sin niños en la Calle 6 esquina 13. Villa Plácida. Vedado, 9 pesos con luz.
7618 5 Mayo 10

PRADO 31, ALTOS, COMODAS FREScas habitaciones, terrazas, Prado, interiores; tranquilidad, baratísimas; cualquier calle inferior costará más; comidas cubanas, españolas y americanas, para todos gustos. Agua caliente.
7701 5 Mayo 8.

SE ALQUILA UN MAGNIFICO CUARto amueblado, con balcón y baño completo privado. Muy fresco; tres cuadras de Malecón. Telf. U-6437.
7593 5 Mayo 8.

SE ALQUILA HERMOSA Y FRESCA habitación, únicos inquilinos; otra en la azotea, servicios independientes, a propósito hombre solo. Se toman referencias. Campanario 42, altos. M-1218.
7779 6—9 My

EN CASA PARTICULAR SE ALQUIla una habitación con lavabo de agua corriente y baño con agua fría y caliente; comida y servicio completo; para matrimonio o persona sola. Moralidad absoluta. Consulado 30, altos.
7719 6—13 My.

VEDADO, CALLE 17, CASA HONOrable, alquilo dos espléndidas habitaciones, en una caben cuatro personas cómodamente, con todo servicio, excelente comida, precio módico. En la misma cuarto fresco, para dos hombres, entrada independiente. Telf. F-1327.
A10 7286 3 my 15

VIRTUDES 28, ENTRE AGUILA Y Amistad, edificio moderno, fresco, tranquilo, se alquilan habitaciones con muebles, luz, baño, lavabo y ropa, desde $20 mensuales. Teléfono M-9392.
6274 28—9 Mayo.

ZULUETA 24, ALTOS, CAMBIO DE dueño, se alquilan magníficas habitaciones con balcón a la calle, lavabos de agua corriente, baño caliente con y sin muebles.
6827 30 mayo 16

PRADO 105, FRENTE CAPITOLIO, habitaciones, para matrimonios con comida, desayuno y demás servicios. Precios económicos, para hombres solos, con igual servicio, $25. Baños modernos. M-8514.
6818 30 mayo 9

MONTE 397, UNA CUADRA MERCAdo; habitaciones, departamentos tres piezas; cocina; $10 $12 $15. Sol 79. habitaciones $7 $10 $12; departamentos $15 $20 Cuba 46, departamentos $10 $12.
6767 30—11 My.

EN TENIENTE REY 104, ALTOS, casa de moralidad, frente al Capitolio y a este DIARIO. Se alquilan habitaciones.
6648 29 mayo 8

CALLE "M" 160 ENTRE LINEA Y 17, casa particular, se alquila una habitación con o sin muebles; único inquilino.
7010 2—10 My.

VEDADO. LINEA 91, CASA HONOrable, alquila magnífica habitación a la brisa, con baño, propia para matrimonio. Excelente comida. Precio módico. Telf. F-5632.
7038 2 mayo 17

ALQUILO ANIMAS No. 170, ALTOS, una espléndida habitación con lavabo de agua corriente, $15. Cuba número 36, moderno edificio, varias habitaciones, a $12 y $15. Informes en las mismas o teléfono U-7751.
7149 2 mayo 10

HABITACIONES: EN ARMAS 58, frente al Parque Lawton, se alquilan dos juntas, cocina, baño y patio independiente, $12 y $13, con luz, una cuadra tranvías.
7158 3—7 My.

EN ANGELES 16, ALTOS, ALQUILO hermosa habitación pegada al baño; muy clara y fresca; propia para matrimonio, en 14 pesos.
7759 6—10 My

OCASION: ALQUILO HABITACION para hombres solos, con excelente comida, limpieza, luz, $25. Hay teléfono; casa fresca y tranquila. Veánla: Gervasio 59, altos, casi esquina a Neptuno.
7711 5—9 My.

SE ALQUILA SALON ALTO EN CAsa particular, a matrimonio u hombres solos. Precio de situación. A personas de moralidad. Maloja 59, entre Rayo y San Nicolás. Teléfono A-1651.
7152 3—13 My.

LAMPARILLA 40 Y HABANA: REformada esta casa, alquilo grandes habitaciones altas y bajas; frescas, claras, muy baratas. También accesorias dos departamentos grandes, frescos claros. Informa, encargado.
7155 3—12 My.

VEDADO: HABITACIONES MODERsas, con luz eléctrica a $11 y $12. Calle 8 entre 27 y Zapata. Informa la encargada.
7164 3—8 My.

MANRIQUE 30-A. S ealquila una habitacióin a hombres solos o matrimonio sin niños, en la azotea, con todos sus servicios.
A10 7533 5—8 My.

GALIANO 109, ALTOS DEL CITY Bank, la mejor casa de la Habana, por su seriedad, limpieza y buena comida. Habitaciones con baño privado.
A—10 7477 5—15 My.

SE ALQUILA: PRADO 71, UNA AMplia habitación, terraza; gana 26 pesos; luz toda la noche. En la misma hay habitaciones a 11 pesos; y dos juntas, 20 pesos; hay teléfono.
A-10 7580 5—13 My.

HABITACIONES BARATAS, 6, 8, 10 y 12 pesos. Departamentos, $15, $20. Sol 79. Cuba 46. Monte 397. Industria 115, esquina San Miguel. San Isidro 63, luz toda la noche.
6765 30—11 My.

"PALM BEACH"
Las habitaciones más frescas que hay en verano son las de Lamparilla 64.
6894 1 my 16

SE ALQUILA UNA HABITACION con o sin muebles, para hombres solos; se exigen referencias. San Rafael 70, segundo piso, izquierda
6738 30—11 My.

Alquileres

HOTELES

HOTEL PASAJE
Viva en el Prado, frente al Capitolio con todas las comodidades de un Hotel Moderno. Todas las habitaciones con baño privado y teléfonos. Elevador. El restaurant mayor y mejor montado de la Habana. Precio por una persona, con espléndida comida, $75.00. Para dos personas, $120.00. Teléfono A-1151.
6150 10—7 My.

HOTEL LINDBERGH
Animas 58, frescas y ventiladas habitaciones, agua fría y caliente, servicio privado, higiene y moralidad. Desde 15 a 35 pesos. English spoken.
A11 7239 3 junio 2

HOTEL NEW YORK
DRAGONES 16
Teléfonos M-5906, M-5907
A media cuadra del Capitolio y Parque Central. Habitaciones frescas y claras, con baño privado, teléfono, agua fría y caliente, servicio de camareros y elevador día y noche. Precios de habitación, desayuno, almuerzo y comida, para una persona, 45 pesos; para dos personas, 70 pesos mensuales. La comida, a escoger varios platos del menú, como en cualquier restaurant de primera. Se admiten abonados al restaurant a 25 pesos mensuales. Habitaciones sin comida, desde 25 pesos mensuales. Precios para todo el año. Música en los almuerzos y comidas. Háganos una visita y se convencerá.
6806 30 mayo 31

HOTEL BILBAO
De Julio Gutiérrez, antiguo propietario del Palacio de la Mortera. Amplias y ventiladas habitaciones a las calles Neptuno, San Miguel o Consulado. Agua fría y caliente, elevador permanente, situación céntrica, a media cuadra del Parque Central. Precios económicos, moralidad absoluta. Cocina española y criolla. Neptuno 5. T . A-9041.
6810 30 mayo 11

THE SAVOY
F y 15, Vedado. Telf. F-5270
Situado en un lugar alto del Vedado, con fácil y frecuente comunicación con la ciudad y repartos. Expuesto a la brisa, con la vista al mar, rodeado de jardines iluminados de noche, y con 600 metros de hermosos portales. Tan amplio, que los huéspedes pueden aislarse o reunirse con sus amistades en los espaciosos salones, según deseen.
Las habitaciones, lujosamente amuebladas, tienen ventilación directa, closets y baño particular, con agua fría y caliente a todas horas.
El comedor de THE SAVOY es uno de los más hermosos y frescos de la Habana: las comidas n seleccionadas e incomparablemente preparadas; el servicio, en mesas separadas para cada familia, activo y competente.
PRECIOS, ABRIL A DICIEMBRE, 1930, INCLUYENDO 3 EXCELENTES COMIDAS

Personas	Día	Semana	Mes
1. desde	$3.25	$18.20	$65.00
2. desde	$6.00	$33.60	$120.0z

PRECIOS MAS BAJOS QUE NINGUN HOTEL DE LA MISMA CATEGORIA EN LA HABANA Y EL VEDADO
811 Indf. 1 Abril

Hotel Astor
SAN MIGUEL Y AMISTAD
Bajo nueva Administración
Habitaciones con baño privado y todo servicio de Hotel de primera, desde $35.00 al mes, con comida desde $60.00, para dos personas desde $100.00 al mes.
Admitimos abonados a nuestro Restaurant por $35.00 al mes.
Especialidad de la casa, la COMIDA y el Roof del Astor el más fresco de la Habana.
Teléfonos: M-9941, M-9942.
10d. V-11 May.

HOTEL WASHINGTON
Situado en el centro de la ciudad con vista al Paseo del Prado, ofrece a las familias estables cómodas y frescas habitaciones y apartamentos a precios sumamente módicos, buena comida, agua fría y caliente en todos los baños. Virtudes 2 A entre Prado y Zulueta Teléfono A-8264.
6117 26 mayo 11

CASAS DE HUESPEDES

EDIFICIO CATEDRAL: CASA PARA familias honorables Hay ascensor; abundante agua. Habitaciones y departamentos muy frescos. Visitando este edificio, ninguno otro le gustará después. Empedrado núm. 4.
5183 20—21 Mayo.

PARK HOTEL
Paseo y 29. Vedado. Teléfonos F-1551 F-1883. Montado con todos los adelantos modernos; situado en la parte más alta del Vedado y con diez mil metros de jardines, sembrados de árboles y flores constituye el lugar más fresco y delicioso de la Habana. Ofrece a su clientela del interior y al público en general precios especiales para temporada de verano.
5351 22—17 Mayo.

HOSPEDAJE ECONOMICO, EN EL mejor lugar de la Habana, Prado 85, esquina Virtudes. Habitaciones magníficamente preparadas con agua corriente, a $1.00, $1.50 y $2.00 por día. Por mensualidades, grandes rebajas. Servicio inmejorable. Baños con agua fría y caliente a todas horas. Elevador. Venga a verlas y se convencerá. José Buria. Prado esquina Virtudes. "Salón del Prado".
1649 11—11 Mayo

EDIFICIO "NUEVO MALECON"
Cuba 22. No alquile sin visitar este moderno edificio que por su situación frente al mar brinda las habitaciones y apartamentos más amplios y ventilados de la Habana.
6895 1 mayo 8

HUESPEDES: PARA FAMILIAS ESTABLES Obrapía 99, hermosas habitaciones; baños calientes todas horas. Precios bajos. Industria 115, habitaciones balcón, $16, $10. Cuba 46: departamentos, $8, $23, $10.
6766 30—11 My.

CASA HUESPEDES "COSMOPOLITA". Económico hotel de verano. Cerca del Parque Central, oficinas, tiendas, teatros. Obrapía 91. M-9370. Hermosas, aireadas habitaciones, apartamentos exteriores, interiores independientes. Muebles modernos, espléndidos servicios, baños privados, agua caliente, limpieza, comodidades de hogar, moralidad. Matrimonios desde $60. Persona, $30. Beneficios especiales para residencias permanentes. Menú de restaurant. Vista a una gran terraza.
5065 20 mayo 20

EDIFICIO HERRERA: L ENTRE 21 Y 23 VEDADO
Se alquilan, en el punto más céntrico, modernos, frescos y amplios pisos, con o sin servicio de garage. Informa: el portero.
6703 30—11 My.

Alquileres

CASAS DE HUESPEDES

LA MATANCERA
CASA DE HUESPEDES "LA MATANCERA", Reina 83, esquina a Manrique, acera de la brisa. Habitaciones amueblados, con servicio, agua caliente, buena comida. Casa de orden, para familias y caballeros. Precios de lo más barato.
7023 2—10 My.

Se Ofrecen

Oficinistas

TENEDOR DE LIBROS: PARA LA contabilidad general y correspondencia de cualquier fábrica o almacén se ofrece medio día, competente contador, alta práctica, conocimiento inglés, superiores referencias. Damas 12. Teléfono A-9621.
6964 2—12 My.

JOVEN: SOLICITA EMPLEO COMO tenedor de libros o mecanógrafo, en español e inglés. Buenas referencias. Pocas pretensiones. Orlando Martín, Amistad 24, altos. A-6853.
O—1 7582 5—8 My.

SE DESEA COLOCAR UN JOVEN PAra trabajo de oficina o cobrador, sabe manejar, tiene referencias. Informan, teléfono X-2649.
7486 5 Mayo 8.

TENEDOR DE LIBROS, VEINTE años práctica, referencias inmejorables, acepta puesto fijo o por horas. Arreglo de contabilidades atrasadas o mal llevadas. Avisos, U-7423.
O8 7335 3 mayo 10

Chauffeurs

SE DESEA COLOCAR UN CHOFER en casa particular o comercio; no tiene pretensiones; español. Telf. A-4227.
O2 7536 5—7 My.

SE OFRECE UN JOVEN ESPAÑOL para chofer para casa particular o comercio. Tiene buenas referencias. Telf. U-1392.
O2 7392 4 mayo 7

CHOFER ESPAÑOL DESEA COLOcarse con familia particular, 20 años en casas particulares en la Habana, recomendaciones de las mismas, no tiene pretensiones. Teléfono A-7910, departamento 218.
O2 7455 4 my 7

SE DESEA COLOCAR UN JOVEN ESpañol de chauffeur, en casa particular; habla inglés. Informan: Santa Clara número 14. Telf. M-4896.
6492 29—9 My.

SE OFRECE CHAUFFEUR MECANIco. Concordia núm. 181-A, altos. Preguntar por Rafael. Telf. U-8570.
O2 7506 5—8 My.

CHAUFFEUR ESPAÑOL, SE OFRECE Conduce cualquier automóvil y entiende mucha mecánica. Es respetuoso y cumplidor. Referencias y modestas pretensiones. Telf. F-3208.
O2 7500 5—8 My.

CHAUFFEUR ESPAÑOL SE OFRECE a casa particular, con siete años y conociendo toda clase de máquinas. Teléfono U-7960.
O—2 7587 5—8 My.

MATRIMONIO JOVEN, SIN HIJOS, se ofrece para casa particular; él como chauffeur mecánico; ella, para el servicio de la casa. No les importa ir al campo; son serios y con buenas referencias; no tienen pretensiones de mucho sueldo. Llamar al Telf. A-5510. Miguel Custodio.
O—2 7482 5—8 My.

CHOFER ESPAÑOL SE OFRECE particular o comercio, es serio y cumplidor, maneja toda clase de máquinas, tiene buenas referencias y es competente en su profesión. Teléfono F-2468.
7050 2 mayo 8

SE COLOCA CHOFER EN CASA particular, tiene recomendaciones de las mejores familias de la Habana, conoce perfectamente toda Europa. Lo pueden llamar, A-7541. Manuel López.
O2 7363 4 my 7

CHAUFFEUR ESPAÑOL CON VArios años de práctica en la Habana, desea colocarse en casa particular, tiene pretensiones. Informa teléfono no tiene pretensiones. Informa teléfono M-1901.
7481 5 Mayo 7.

CHAUFFEUR ESPAÑOL SE DESEA colocar en casa particular o comercio, tiene muy buenas referencias de las casas que trabajó; es serio y cumplidor. Informan teléfono A-3090.
7492 5 Mayo 7.

SE OFRECE UN JOVEN ESPAÑOL para chauffeur particular, tiene buenas referencias, conoce toda clase de máquinas. Telf. F-6137.
7531 5 Mayo 8.

CHAUFFEUR ESPAÑOL CON 14 años de práctica, se ofrece para casa particular, con referencias inmejorables y sin pretensiones. Teléfono A-9577.
7539 5 Mayo 7.

SE OFRECE CHAUFFEUR CON MAquina cerrada; sólo por unas horas al día, propia para los baños o servicio médico. Llamen Telf. U-4025. Pregunten por Modesto.
7752 6—8 My.

CHOFER MECANICO, ESPAÑOL, DEsea casa particular o comercio; con mucha práctica; con inmejorables referencias donde trabajó. Teléfono A-8350. Preguntar por Ramón.
7764 6—9 My.

Manejadoras

SE DESEA COLOCAR MUCHACHA española, para manejadora o criada de mano, llamar al teléfono A-1924.
O4 7389 4 may 7

PARA MANEJADORA O CRIADA DE cuartos, se ofrece muchacha española; buena presencia; con excelentes referencias. Infanta y Daoiz. (bodega). Cerro. Teléfono I-7259.
7776 6—9 My.

DESEAN COLOCARSE DE MANEJAdoras o criadas dos hermanas recién llegadas de 14 y 20 años, respectivamente. Si es posible en la misma casa. Informan: Aguila 190 (Carnicería). Telf. A-7374.
7693 5 Mayo 7.

SE DESEA COLOCAR UNA SEÑORA española de manejadora o criada de manos, es formal y sabe cumplir con su obligación. Telf. M-6272.
7654 5 Mayo 7.

SE DESEA COLOCAR UNA MUCHAcha de manejadora o criada de cuarto. Tiene buenas referencias. Telf. F-4343.
7652 1d 5-8 Mayo

Costureras

SE DESEA COLOCAR UNA MUCHAcha de costurera en casa particular, taller. También hace trabajos en su domicilio. Informes: F-5071.
O5 7589 5—8 My

Criadas y Criados

SE DESEA COLOCAR UNA JOVEN española para criada de mano, tiene referencias. Cuba 24, habitación 33. Telf. M-1431.
O6 7446 4 mayo 7

SE OFRECE UN BUEN CRIADO DE mano, español, acostumbrado al servicio fino de mesa, sin pretensiones y con buenas referencias. Para más informes, Telf. F-1056.
O6 7390 4 mayo 7

SE OFRECE JOVEN FINO PARA criado de manos; tiene buenas referencias. Informes: F-3208.
7766 6—9 My.

SE DESEAN COLOCAR DOS MUCHAchas para limpiar o manejar en casa de moralidad, teléfono FO-2782. Calle 2, pasaje B, Buenavista.
O6 7353 4 mayo 7

DESEA COLOCARSE UNA JOVEN española, de criada de mano o manejadora, tiene buenas referencias. Telfs. I-6706, I-7597.
O6 7355 4 mayo 7

SE DESEA COLOCAR UNA JOVEN española de criada de cuartos o de mano. Tiene buenas referencias. Informan, X-2235.
O6 7411 4 my 8

Se Ofrecen

Criadas y Criados

SE OFRECE UN BUEN CRIADO DE mano de mediana edad, serio, trabajador y buen carácter. Sin pretensiones. Sale al campo. Teléfono U-6881.
O6 7408 4 mayo 7

DESEA COLOCARSE PARA CRIAda de mano o cuartos, una joven española, tiene referencias, teléfono F-4321.
O6 7412 4 mayo 7

DESEA COLOCARSE UNA JOVEN española de criada o manejadora, lleva tiempo en el país, es formal y trabajadora, tiene referencias. Teléfono A-1969.
O6 7462 4 my 7

SE DESEA COLOCAR UNA JOVEN española de criada de mano o de cuartos, tiene buenas referencias. Informan, U-4357
O6 7420 4 my 7

SE DESEAN COLOCAR DOS MUCHAchas de color, del campo. Una de cocinera y la otra de manejadora. Informan: F-7448.
O—7 7483 5—8 My.

SE OFRECE UN JOVEN CHINO, COcinero y repostero; desea colocarse en casa particular; sabe cocinar bien a la criolla, española y francesa; cumplidor de su obligación. Informan: en Dragones 106, altos. Telf. A-6279.
O—7 1470 5—8 My.

DESEA COLOCARSE UN COCINERO repostero con veinte años de práctica en casa particular, restaurant o almacén. Llame al FO-2740.
O—7 7471 5—7 My.

DESEA COLOCARSE UN JOVEN ESpañol para hacer limpieza o para ayudante de chofer; sabe cumplir con su obligación. Informan: Teléfono M-7486.
O6 7539 5—7 My.

ESPAÑOLA, MEDIANA EDAD, DEsea limpiar de ocho a cinco; comida o sin comida. Tiene referencias. Chacón 36. Josefa.
O6 7546 5—7 My.

SE OFRECE UNA JOVEN PARA LIMpieza por horas o todo el día. F-5055
O6 7538 5—7 My.

SE OFRECE UN BUEN CRIADO FIno y sin pretensiones, ha trabajado en buenas casas y tiene buenas referencias. Informan, F-1713.
O6 7366 4 my 7

UN JOVEN ESPAÑOL DESEA COLOcarse en casa particular; muy práctico en el servicio y tiene referencias de casas donde ha trabajado, mucho tiempo. Teléfono FO-7914.
O—6 7584 5—7 My.

DESEA COLOCARSE UNA JOVEN ESpañola para criada, con referencias; sabe servir. En la misma, una cocinera que no duerme en la colocación. Teléfono A-0339. Todas horas.
O—6 7575 5—7 My.

SE OFRECE SEÑORITA PARA CUIdar enferma por la noche, o de día, e inyecciones. Tiene título y mucha práctica. Informan: M-2812.
O—6 1499 5—8 My.

SE DESEA COLOCAR MUCHACHA española de criada de comedor o cuartos; sabe cocinar; tiene referencias. A-1604.
O—6 7480 5—7 My.

JOVEN ESPAÑOLA DESEA COLOcarse de criada de manos. Tiene buenas referencias. Teléfono A-0502. Figuras 7, altos.
O—6 7479 5—8 My.

SE DESEA COLOCAR UNA JOVEN española de criada de manos o comedor; es formal y trabajadora; sabe cumplir con su obligación; lleva tiempo en el país y tiene referencias. M-4164.
O—6 7505 5—8 My.

DE CRIADA DE MANOS, COCINERA o manejadora, joven española, desea colocarse, sabe su obligación. Compostela 131, bodega.
7663 5 Mayo 8.

SE DESEA COLOCAR UNA MUCHAcha de criada de manos o manejadora. Tiene quien la recomiende. Teléfono F-4414.
7686 5 Mayo 7.

DESEA COLOCARSE UN JOVEN ESpañol de criado o jardinero, sin pretensiones, tiene referencias. Informan teléfono FO-2787. Pregunten por Curbeira.
7535 5 Mayo 8.

SE DESEA COLOCAR UNA MUCHAcha por horas o todo el día. Duerme fuera. Tiene referencias. Informan teléfono F-4703.
7615 5 Mayo 7.

DESEA COLOCARSE UNA JOVEN española para criada de manos o manejadora, es limpia y cariñosa con los niños. Prefiere el Vedado. Teléfono I-6749.
7607 5 Mayo 8.

DESEA COLOCARSE UNA SEÑORA de criada de manos o cocinera; en la misma una niña de 12 años para cuidar niños. Tienen referencias. Bodega El Capricho, Zapata número 3.
7560 5 Mayo 7.

SEÑORA ESPAÑOLA DESEA COLOcarse para hacer limpieza por horas. Informan; Telf. M-9732.
O6 7563 5—8 My.

DESEA COLOCARSE UNA SEÑORA española para criada de manos o manejadora, tiene referencias. Informan Trocadero 61, Telf. M-2492.
7559 5 Mayo 7.

SE DESEA COLOCAR UNA JOVEN española en casa de moralidad para criada de cuartos o comedor, es conocedora del trabajo, no duerme en la colocación. Para informes al teléfono M-7676.
7605 5 Mayo 8.

MUCHACHA ESPAÑOLA FIEL Y cumplidora, con buenas recomendaciones, desea colocarse para cuartos y coser, de comedor o criada de manos. En la misma, muchachita española para manejadora o limpieza. Teléfono X-2865.
7541 5 Mayo 7.

ESPAÑOLA 35 AÑOS DESEA COLOcarse de comedor, sirve a la rusa o para habitaciones y repaso, no le importa salir fuera, tiene referencias. Telf. U-4669. Teresa.
7545 5 Mayo 7.

SE OFRECE UNA MUCHACHA ESpañola para criada de manos o manejadora, tiene buenas referencias, prefiere casa seria. Informan Teléfono X-3827.
7653 5 Mayo 7.

SE DESEA COLOCAR UNA JOVEN española para cuartos, entiende un poco de costura o comedor, sabe servir la mesa a la rusa, tiene referencias. Telf. FO-2724. Su casa calle 3 entre 14 y 16. Reparto Almendares, (solar).
7569 5 Mayo 8.

DESEA COLOCARSE UNA SEÑORA española de criada de mano, sabe servir a la rusa, sabe coser y entiende de cocina, y una muchacha de trece años, para ayudar a limpiar, tienen referencias. Informan, I-5360.
O6 7430 4 mayo 7

SE DESEA COLOCAR ESPAÑOLA DE 35 años de edad, de criada de cuartos o para el comedor, tiene buenas referencias, no repara en mucho sueldo. Informan Telf. A-7663.
7665 5 Mayo 7.

SE OFRECE CRIADO ESPAÑOL DE 32 años, práctico en el servicio de comedor, con buenas referencias. Informan Telf. I-3286.
7497 5 Mayo 8.

SOLICITO CRIADO QUE ENTIENDA de cocina y haga un poco de limpieza para corta familia. Debe dormir en la colocación. Obispo 83, altos.
7706 5 Mayo 7.

SE DESEA COLOCAR UNA MUCHAcha española de criada de manos, o para todo, si es matrimonio solo. Informan en Amargura número 50, segundo piso, entrada al lado de la Bodega.
7689 5 Mayo 7.

SE OFRECE JOVEN ESPAÑOLA PAra limpieza y costura, para casa particular, tiene referencias donde ha trabajado. Telf. I-7536.
O6 7418 4 mayo 7

SE DESEAN COLOCAR DOS MUchachas españolas, una para criada de mano o manejadora y entiende cocina, para corta familia y tienen referencias y la otra para manejadora o para criada de mano. Telf. F-4382.
O6 7362 4 my 7

M.E.C.D. 2016

Se Ofrecen

Criadas y Criados

DESEA COLOCARSE UNA JOVEN española para criada de manos; sabe cumplir con su obligación. Informan: I-5842. O—6 1469 5—7 My

SE DESEA COLOCAR UN JOVEN español de criado de manos; tiene referencias donde trabajó. Informan en Villegas 27, altos o en el teléfono M-6802. 7608 5 Mayo 7.

DESEA COLOCARSE UN BUEN CRIADO de manos, español, es muy trabajador y humilde, tiene muy buenas recomendaciones de donde ha trabajado. Sabe servir muy bien la mesa a la rusa. El ha estado con muy buenas familias. Sabe limpiar automóviles y entiende de jardín, es muy práctico en todo. Informan teléfono M-3776. 7603 5 Mayo 7.

SE DESEA COLOCAR UNA JOVEN española de criada o manejadora. Tiene referencias. Telf. A-2467. 7675 5 Mayo 8.

DESEA COLOCARSE UNA MUCHACHA para criada de manos o cocinar y limpiar en casa de matrimonio, tiene buenas referencias. Telf. A-9709. 7547 5 Mayo 7.

DESEA COLOCARSE UNA JOVEN española de criada de manos o manejadora, tiene buenas referencias y no tiene pretensiones y es formal. Teléfono I-1993. 7660 5 Mayo 7.

DESEA COLOCARSE UN JOVEN ESPAÑOL de criado de manos ó portero de oficinas o casa particular, tiene buenas referencias. Telf. A-7662. 7674 5 Mayo 8.

SE DESEA COLOCAR UNA JOVEN española para criada de manos o para cocinar y limpiar para corta familia. Tiene referencias. Teléfono M-7233. 7671 5 Mayo 7.

DESEA COLOCARSE UNA MUCHACHA de color. Habla inglés y español, criada de cuartos o manejadora. Informan F-3038. 7672 5 Mayo 7.

SE COLOCA UNA MUCHACHA ESPAÑOLA de criada de manos o manejadora, sabe cumplir con su obligación. Tiene buenas referencias. Llame al M-7665. 7600 5 Mayo 8.

SE DESEA COLOCAR UNA MUCHACHA española para habitaciones, sabe coser un poco o para comedor, tiene referencias. Llamen al teléfono FO-2807. 7594 5 Mayo 11.

DESEA COLOCARSE UNA SEÑORA de toda confianza en casa de moralidad para limpieza y costura. Llamar al teléfono M-8777 de 8 a 8. 7591 5 Mayo 7.

SE OFRECE CRIADA HUNGARA; habla un poco inglés y español; tiene buenas referencias. Se coloca por $20.00. Tel. A-3343. 7632 5-7 Mayo

SE COLOCA JOVEN ESPAÑOLA PARA criada de manos o cuartos; lleva varios años en una misma casa de la que tiene referencias. Informan: en Ayesterán y Bruzón, altos de la bodega, a todas horas. 7782 6—8 My.

SE DESEA COLOCAR UN JOVEN ESPAÑOL para criado de manos. Sabe trabajar y tiene referencias. Informan Telf. M-9539. 7659 5 Mayo 7.

DESEA COLOCARSE UN JOVEN DE criado de mano o fregador. Telf. F-4804. 7646 5-9 Mayo

DESEA COLOCARSE MUCHACHA española de criada de mano. Tiene muy buenas referencias. Teléfono I-2061. 7637 5-7 Mayo

DESE ACOLOCARSE UNA SEÑORA joven, española, para criada de manos o manejadora; no le importa ir al campo. Tel. F-2337. 7638 5-8 Mayo

UNA JOVEN ESPAÑOLA DESEA ra criada de manos o manejador.; colocarse en casa de moralidad pasabe coser; es instruída y educada. Prefiere familia española. Teléfono A-3294. 7639 5-9 Mayo

SE DESEA COLOCAR UNA MUCHACHA española para criada de manos o cuartos. Tiene referencias. Telf. A-8208. 7642 5-7 Mayo

UNA ESPAÑOLA DE MEDIANA edad, desea colocarse para cocinar y limpiar, es muy honrada y trabajadora, tiene buenas referencias, Omoa número 11. 7679 5 Mayo 8.

Cocineras y cocineros

SE DESEA COLOCAR UNA SEÑORA de mediana edad para cocinar o limpiar. Sitios 27. O7 7525 5—8 My.

UN BUEN COCINERO REPOSTERO, chino, Cocina criolla, española; muy limpio; tiene excelentes recomendaciones de casas particulares. Informan: Telf. U-9704. O7 7528 5—8 My.

SE DESEA COLOCAR UNA JOVEN española de cocinera; no duerme en la colocación; tiene buenas referencias. Teléfono U-7050. 7733 6—8 My.

DESEA COLOCARSE UNA JOVEN española para cocinar o limpiar; lleva tiempo en el país y sabe cumplir con su obligación; tiene quien la represente. Telf. F-6204. 7743 6—9 My.

SE DESEA COLOCAR UNA SEÑORA de mediana edad para cocinar vizcaina; sabe cumplir con su obligación. Telf. M-3779. 7748 6—8 My.

SE DESEA COLOCAR UNA SEÑORA española, de mediana edad, para cocinar y ayudar alguna limpieza, no duerme en la colocación, tiene buenas referencias. Telf. F-2255. O7 7373 4 my 7

SE OFRECE BUEN COCINERO REPOSTERO, español. Cocina criolla, española y francesa; agradable sazón; muy limpio; es hombre solo. Sale al campo, particular o comercio. Sitios 99. Vega. 7781 6—8 My.

DESEA COLOCARSE SEÑORA ESPAÑOLA, de mediana edad, de cocinera, tiene buenas referencias. Informan, Telf. F-5179. O7 7421 4 mayo 7

SEÑORA ESPAÑOLA DESEA COLOCARSE para cocinar y algo de limpieza. Tiene referencias. Informan, teléfono A-3096. O7 7398 4 mayo 7

COCINERO

Joven, español, desea colocarse en casa particular o comercio, sabe trabajar, tiene referencias de las familias más distinguidas de la Habana, a donde prestó sus servicios por largo tiempo. Informes, teléfono A-6228. O8 7417 4 mayo 7

DESEA COLOCARSE UNA JOVEN española para cocinar a corta familia o los quehaceres de un matrimonio. No duerme en la colocación. Teléfono F-5009. O—7 7579 5—7 My.

DESEA COLOCARSE UNA SEÑORA española para cocinar si es corta familia, ayuda a la limpieza. Sabe cumplir con su obligación. Telf. U-8685. 7662 5 Mayo 7.

UNA JOVEN DEL PAIS DESEA COlocarse para cocinar, duerme en la colocación, desea casa de moralidad; prefiere los repartos. Tiene referencias. Informan U-4690. 7702 5 Mayo 7.

COCINERA REPOSTERA. DESEA colocarse cocina criolla, española e italiana, hace plaza, tiene referencias, sabe su obligación. Informan Telf. F-1098. 7495 5 Mayo 8.

UNA SEÑORA ESPAÑOLA DE MEdiana edad desea colocarse para cocinar. Informan Oficios 13. La Gran Antilla, no le importa ir a España, como manejadora. 7677 5 Mayo 8.

Se Ofrecen

Cocineras y cocineros

DESEA COLOCARSE UNA ESPAÑOLA de cocinera en casa de moralidad, entiende de repostería. Informan M-9783. 7667 5 Mayo 7.

SE DESEA COLOCAR UNA SEÑORA española con referencias para cocinar, no duerme en la colocación, y una muchacha para criada de manos. Llamen al teléfono M-2313. 7670 5 Mayo 8.

COCINERA DESEA COLOCARSE Blanco 35 altos, pregunten por Tita Terrente. 7681 5 Mayo 7.

DESEA COLOCARSE UN JOVEN ESPAÑOL de cocinero. Sabe bien su obligación. Informan teléfono A-2202. 7683 5 Mayo 8.

SEÑORA ESPAÑOLA DE MEDIANA edad, desea colocarse para cocinar, sabe su obligación, no duerme en la colocación. Teléfono U-1320. 7503 5 Mayo 8.

SE DESEA COLOCAR UNA ESPAÑOLA de mediana edad para cocinar, tiene buenas referencias y duerme en la colocación. Prefiere corta familia. Informan Telf. A-5386. 7606 5 Mayo 7.

DESEA COLOCARSE SEÑORA PARA cocinar y limpiar casa de moralidad Tiene referencias. Telf. U-1316. 7598 5 Mayo 7.

SE DESEA COLOCAR UNA SEÑORA de cocinera solamente; sabe hacer plaza. Tel. U-6853. 7643 5-7 Mayo

Varios

HOMBRE ACTIVO Y FORMAL, HAbla bien inglés, buen carpintero general, experiencia en reparaciones de albañilería, instalaciones, pinturas y electricidad. Es chofer y tiene experiencia como encargado. Solicita cualquier empleo sin pretensiones en absoluto. N. López, Delicias 22 esquina Quiroga, Víbora. O8 7223 3 my 8

UNA BUENA COCINERA ESPAÑOla desea colocarse, conoce la cocina española y criolla y la repostería, sabe hacer plaza. Informan en el teléfono F-2027. O7 7416 4 mayo 7

PARA INSTITUTRIZ O AMA DE llaves, desea colocarse una señora española, de mediana edad, no tiene inconveniente en viajar, dando referencias de su moralidad, cuantas pidan. Llame a teléfonos M-5971, M-5972. Hotel Perla de Cuba. 68 7381 4 mayo 7

REPRESENTANTE, A COMISION, DE fábrica del interior, de tabacos, zapatos, licores o de cualquier otro producto, se ofrece señor formal, trabajador, referencias. Escribir a A. O. Damas 12, Habana. 7720 6—16 My.

DESEA COLOCARSE SEÑORA ESPAñola, en casa particular para coser y ayudar en habitación; y también para ama de llaves. Sabe coser bien en ropa de mujer y hombre. Informan: en Industria 2, segundo piso, y la Reverenda Madre Superiora del Colegio San Vicente de Paul, en el Cerro, Teléfono M-2398. 7710 6—14 My.

DESEA COLOCARSE MATRIMONIO español, joven, sin niños, juntos o separados. Ella de cocinera o criada de manos; y él para otro trabajo análogo. No les importa ir al campo. Informan: en Oficios 13, Hotel "La Gran Antilla". 7709 6—12 My.

DESEA COLOCARSE UNA JOVEN española para criada de mano o comedor, práctica en el trabajo, buenas referencias, prefiere los repartos. Telf. A-5089. O7 7444 4 my 8

REGENTE: SE OFRECE HOMBRE práctico lo mismo en la farmacia que en laboratorio, o la contabilidad para la ciudad o el interior. Telf M-5823. Virtudes 71, bajos. O—8 7488 5—9 My.

SE OFRECE UN MATRIMONIO PAra encargados de casa vecindad o pasaje. Informan: Cuba 85, altos, Sociedad Alminio. O8 7550 5—8 My.

SE OFRECE UN MATRIMONIO, JOvenes, sin niños, ella para cocinar y él para criado, son cumplidores y tienen referencias de las casas donde han trabajado. Pregunten por Portela. Telf. F-2131. 7604 5 Mayo 8.

FRAU 28 J. MIT JUNGEN 5 J. Lucht stellung. Vintels. Robau 5; altos, Marianao. 7641 5-7 Mayo

CORTADOR PRACTICO: SE OFRECE para ropa interior; especialidad en gorras. Informan: Magnolia y Calle Buenos Aires. Cerro 7728 6—9 My.

Se Solicitan

Socios

DESEO SOCIO PARA AMPLIA INdustria del país. Utilidades grandes, sin riesgo. Anuncios Clasificados. René. 7028 2—10 My.

SOLICITO UN HOMBRE QUE Disponga de 10 a 15 mil pesos, para dejarlo al frente de un negocio que deja al mes 1,500 pesos. Para más informes Jesús del Monte 305, Almacén señor García. 7696 5 Mayo 7.

Agentes

VENDEDORES A BODEGAS Y CAfés, que tengan carros, se solicitan para vender productos comestibles de mucha demanda. Magnífica comisión. Señor López, calle Zaldo 27, panadería. S8 7327 3 my 10

SOLICITAMOS PERSONAL MASculino, bien portado, para una propaganda. Buen sueldo si trabajan. Sr. Chao, Tostadero "Puerto Rico". Belascoaín y Reina, de 8 a 12. S6 7529 5—9 My.

SE SOLICITAN VENDEDORES PARA corbatas, clases y precios sin competencia. Devuelvo dinero lo que no venda. De una a cinco solamente Máximo Gómez 57, Regla, cerca lanchas. 7592 5 Mayo 11.

SE SOLICITAN AGENTES En toda la Isla. Artículo de muy fácil venta y buena utilidad. Escriba a Eduardo Flores, Bruzón núm. 3, bajos Habana. 7690 5 Mayo 10

VENDEDORES PARA VENDER A particulares mercancías comestibles de fácil venta, se solicitan. Magnífica utilidad. Diríjanse al señor López. Zaldo 27 entre Infanta y Ayesterán, panadería. S8 7328 3 mayo 10

Manejadoras

SE SOLICITA JOVENCITA ESPAÑOla para cuidar un niño de tres años y ayudar a los demás quehaceres con 15 pesos de sueldo. Morro 7 entre Refugio y Genios. 7673 5 Mayo 8.

Criadas y criados

SE SOLICITA UNA CRIADA DE MAnos, con referencias; tiene que dormir en la colocación. Sueldo: $18.00 y ropa limpia. Calle 2 núm. 6, esquina a Quinta, Vedado. S6 7570 5—8 My

SE SOLICITA UNA CRIADA PARA el comedor, que tenga recomendaciones. Domínguez núm. 2. A-4865. S—6 7254 3—7 My.

SE SOLICITA UNA CRIADA QUE sepa algo de cocina para ayudar a los quehaceres de la casa. Sueldo 15 pesos Obispo 32, altos. 7596 5 Mayo 7.

SE NECESITA UN JOVEN PARA criado de almacén, con referencias Cuba número 90. 7732 6—8 My.

Se Solicitan

Cocineras y Cocineros

SE SOLICITA BUENA COCINERA repostera española, para el Reparto Miramar, con referencias de casas donde trabajó. Llamas al Teléfono F-5330. 6959 2—8 My

SE SOLICITA UNA SEÑORA ESPAñola para cocina a corta familia; no duerme en la colocación. Informan Neptuno 132, bajos. 7703 5 Mayo 8.

SOLICITO ESPAÑOLA PARA COCInar, limpiar y que sepa costura, para matrimonio. Exijo referencias. Suelto 25 pesos. San Rafael 362, altos. 7685 5 Mayo 7.

Varios

MUCHACHO SE SOLICITA QUE SEA formal para limpieza y repartir sombreros, sueldo 16 pesos. Informan Casa de Modas Amistad 50. 7692 5 Mayo 7.

APRENDIZAS QUE SEAN LISTAS Y formales se solicitan para enseñar las hacer Sombreros de señoras. También una buena oficiala. Informan Casa de Modas, Amistad 50. 7691 5 Mayo 7.

PARA AMPLIAR NEGOCIO DE IMportación, marca muy conocida, solicito comanditario con $10,000. Trato solamente con interesados. Ofertas A. B. C. D. DIARIO DE LA MARINA. Dpto. de Anuncios Clasificados. 7661 5 Mayo 7.

SE DESEA SABER DE UN CORTAdor sastre, que pueda enseñar a cortar ropa interior de hombre: camisas, calzoncillos, etc. Teléfono I-6682. Pregunte por Pepe 7738 6—8 My.

SOLICITO SEÑORA PROFESORA DE español, con algún conocimiento de inglés, clases por la tarde en Villa Violeta, calle 4 entre 17 y 19, Vedado. S8 7301 3 my 7

LA SRA. JUANA RODRIGUEZ DEsearía encontrar una persona caritativa y pudiente que le pagara el colegio a uno de sus varios hijos. Dirigirse por correo a Bernaza 6. 7485 5 Mayo 8.

Se Compran

Casas

COMPRO EN ALMENDARES, CASIta hasta $4.000; no menos de dos cuartos; baño; comedor; garage. Tengo $2.000 contado, resto, por mensualidades. Pregunte por Antonio. Teléfono U-3543. 7177 3—12 My.

Solares

NECESITO COMPRAR UN SOLAR EN el Reparto Almendares, frente o a media cuadra del tranvía, acera sombra, llano. Pago contado; quiero ganga. U-3543. 7761 6—15 My.

Muebles y Prendas

COMPRO MUEBLES MODERNOS TOdas cantidades, máquinas Singer ovillo central y de escribir, burós, archivos, mamparas y divisiones de cristal. Avise al A-6620. Negocio rápido y serio. Salud 3. 1576 10 mar 10

COMPRAMOS JOYAS ANTIGUAS, espejos y muebles antiguos, de buena calidad. Se paga bien. Snider Prado 78 Telf. A-9284. 1412 9 mayo 9

Compramos: Cambiamos y Alquilamos Muebles

A Plazos y al Contado

Belascoain 34, entre San Rafael y San José. Teléfono U-1610.

7084 2—16 My.

MAQUINAS SINGER

Ovillo central, tenemos una gran cantidad completamente nuevas; las garantizamos de 12 a 45 pesos. Vendemos piezas de repuestos de todas clases. Angeles 36. Telf. A-8861. 2643 17 mayo 17

Pianos y Pianolas

LA ASOCIACION DE PADRES, VEcinos y Maestros de la Escuela 16 desea comprar un piano bueno y de madera refractaria al comején| Pago al contado. Informes U-3803, de 8 a 12 y de 2 a 5. 7640 5-9 Mayo

Máquinas de escribir

PARTICULAR, COMPRA MAQUINAS escribir usadas de todas marcas pagándolas en el acto todo su valor. Aproveche esta oportunidad de vender bien su máquina de escribir. Teléfono A-0369. 7203 5-8 Mayo

Maquinaria

COMPRO: MOTORES ELECTRICOS gasolina y petróleo: dinamos, compresores, bombas; Winches concreteras diferenciales, maquinaria en general. Metales. A. Zulueta Calle 2 No. 304 Vedado. F-1805. 6170 27-13 Mayo.

Varios

COMPRO TODA CLASE DE CONTAdoras pagándolas en el acto; vengan o avisen, M-9571. Si usted tiene alguna, escriba a J. R. Ascencio Campanario 89. Habana. 1248 8 mayo 8

BUEN NEGOCIO. SI TIENE TRACtores y zorras de esteras desocupadas, venga a verme; las compro, las alquilo; que les doy tiro todo el año Finca Nuestra Señora del Carmen. Línea de Güines entre los apeaderos de Lucero y Cruce. 8203 5-8 Mayo

MONEDA EXTRANJERA Para comprar o vender, en Obispo número 15-A, frente a la Plaza de Armas. Cambios Legales 6704 30—16 My

COMPRO VIDRIERAS DE OCASION Dirigirse a Doctor Canat. Línea 70. Vedado. C—6 7585 5—14 My.

COMPRAMOS Y EMPEÑAMOS ROpa de caballero corte moderno, mantas burato, máquinas coser Singer; burós y máquinas escribir. Suárez 17. Telf. A-2487. 7490 5 Mayo 12.

COMPRO LIBRETAS DE CUENTAS corrientes de la Caja de Ahorros del Banco Gallego. Las pago a la par. Hago negocio en el acto. O'Reilly 74, altos. Señor Zalva. C6 7431 4 my 7

COMPRAMOS VIDRIERAS DE TOdas clases, de mostrador y cualquier estado Llame al Telf. U-7750. 6232 27—13 My.

Se Venden

Casas

EN 24 MIL PESOS, PRECIO DE SItuación, se vende un chalet de moderna construcción, a tres cuadras del hotel Nacional. Informan en O'Reilly 74, altos. Telf. M-6513. V1 7274 3 mayo 7

POR FINQUITA O CASA VIEJA EN la Habana, se cambia otra casa de tres pisos en punto comercial y el resto se deja al 7 0/0. Informan, Luz número 46, fonda. Telf. I-3121. V1 7341 3 mayo 8

$1,000 DE ENTRADA, RESTO $25 mensuales, esquina con preciosa arboleda, casa vivienda, magnífica, a una cuadra calzada Arroyo Apolo, se puede guardar auto. I-2607. V1 7338 3 mayo 7

CON POCO EFECTIVO PUEDE ADquirir casa, calle Felipe Poey, Reparto Chaple, cerca Calzada, Jardín; portal; sala; saleta; 4 cuartos; baño intercalado; cocina; patio; garage. Dueño: A-6250. 6270 2—7 My.

CASITA MODERNA, EN LA PARTE más alta del reparto La Sola, con dos habitaciones, cocina, comedor, baño intercalado, portal y buen patio, se da precio de situación y se dan facilidades, y se oyen ofertas. Informes. A-6591 6603 29 mayo 12

SE VENDE SAN MARIANO 15 ENtre Poey y Revolución, dos plantas, $9,000. Para más informes, The National City Bank of New York. O'Reilly y Compostela. Teléfono A-9897. 7593C 26 mayo 12

VENDO MODERNA CASA. TODA DEcorada, en Concepción, jardín, portal, sala, saleta, 2/4, baño regio intercalado, 10 x 20 en $3,900 libre. O'Reilly 74, altos, M-6513. 7432 4 mayo 7

VENTA DE OCASION. VENDO, BAratísimo, precioso chalet de dos plantas, en lo más alto de Santos Suárez, con poquísimo dinero compra: acepto en pago, a la par, cuenta de Ahorros del Banco Gallego. A-0655. M-6513. V1 7433 4 mayo 7

VENDO EDIFICIO NUEVO, MEJOR situado Habana; tres plantas; seis casas; media cuadra Infanta. Carlos III: Renta segura $235.00. Forzoso embarcarme. $29.000. Xifré número 20, entre Estrella y Maloja. Alonso. 5846 25—7 Abril.

EN SANTOS SUAREZ

Vendo tres casas sin estrenar, a 5, 6 y 7 mil pesos. Avenida General Lee y Figueroa, brisa, dos cuadras tranvías; techos monolíticos y facilidades de pago. Dueño: Vázquez. San Mariano número 4. 7157 3—7 My.

VEDADO. VENDO UNA CASA ANTIgua próxima a la Clínica del doctor Bustamante. Renta 90 pesos, su terreno mide 9x50 metros. Acera sombra. Como ganga se da en 7 mil pesos; el terreno vale más. Francisco Fernández, informa en Muralla 76, altos, de 11 a 2. 7664 5 Mayo 9.

VENDO UN NEGOCIO

Por propiedad que esté libre. El negocio vale 35,000 pesos, está libre y lo tiene de existencia, y deja libre mensual 1,500 pesos. Venta al mes $13,000. Informes; Jesús del Monte 305. Almacén, escritorio, García. 7694 5 Mayo 8.

REPARTO ALMENDARES: VENDEmos casas acabadas de fabricar; tres habitaciones; baño intercalado; garage. Poco contado, resto muchas facilidades. Más informes: San José 102. Teléfonos U-3543 U-5928. 7760 6—15 My.

SE VENDE CASA

Moderna en buen punto de Santo Suárez, con 500 varas y muchas comodidades, con titulación limpia y deseando vender, se da barata. Informa el dueño en Zapotes número 9, a media cuadra del Parque Santo Suárez. V1 7197 3 my 7

MARCELINO GONZALEZ, ADMInistrador de bienes, teniendo especial atención a cuantos asuntos se relacionen con la propiedad, rendimientos mensuales, sol vencia y garantía. Aguila 148. Telf. M-9468. V1 7344 3 my 8

EN EL VEDADO: VENDO UNA buena casa: 8 habitaciones y todas las comodidades. Precio casa y terreno, a $27.00 metro. Informes: F-1931. 7221 3—8 My.

VENDO CASA MODERNA, DOS PLANtas y media, calle Indio, a una cuadra de Monte; o se cambia por finca próxima Habana. $14.000. Dueño; Luis Estévez núm. 158, Santos Suárez. Trato directo. 7166 3—10 My.

VENDO CASA EN EL VEDADO, MOderna, bien situada, cerca de tranvía, en quince mil pesos. Informes, señora viuda de López. 23 y 2. 7445 4 mayo 7

EN $1.600 VENDO DOS CASAS RENtando $30, con todo confort moderno, de nueva construcción, a dos cuadras del tranvía Playa-Estación Central. Calle 7 número 155, entre Quinta y Sexta Avenida, Buena Vista. Delgado. U-6151. V1 7549 5—8 My.

VENDO CASA MAMPOSTERIA Y MOsaico, acabada de reedificar. General Betancourt 115, Matanzas, en $6,000. Sala, comedor, 4 grandes cuartos, baño intercalado, cocina, cuarto y servicios de criados. Informan, calle 10 número 161, apartamento 6, Vedado. Matanzas: Bienvenido Caballol. 5568 23 mayo 9

GANGA: EN $13.500 VENDO SIETE casas en Luyanó, rentando 180 pesos mensuales. No corredores. Suárez 15, bajos. V—1 7578 5—8 My.

SE VENDE, SIN INTERVENCION de corredores, un hermoso y ventilado Pasaje, arabado de fabricar y compuesto de catorce casitas independientes, libre de todo gravamen, sito en el Reparto Lawton y le pasa el tranvía por la puerto. Es una buena oportunidad para invertir dinero. Informan: en el Telf. I-2484.

Se venden, sin intervención de corredor, dos modernas casas de dos plantas, independientes, y a media cuadra de los tranvías de Concha, sitas en la calle de Pérez números 11 y 13 y libres de todo gravamen. Precio de situación. Informes: en el Telf. I-2484. — 30—11 My.

Solares

SE VENDE ENTERO O EN PARCElas un solar de 4,000 varas, propio para granja, colegio o finquita, situada frente al parque Mendoza, en la calle Vista Alegre y Cortina, a $5 vara. Se deja la mayor parte en hipoteca. Informan, M-3520. 7072 2 mayo 12

GANGA. A $2.25 metro, se vende terreno plano de esquina en el Reparto Juanelo. Informa su dueño en el I-2922. Diez de Octubre 535, Víbora. 7048 2—7 My.

Se Venden

Solares

CON $50 ENTREGO SOLAR, REPARto Almendares; bueno para vivienda o industria, por su situación. Después, $10 mensuales. No pague alquiler: viva casa propia. Rodríguez, U-5928. 6544 29—10 My.

CEDO SOLAR REPARTO ROSALIA. 10 x 29. Pagado $1,085. Cedo, $500. Falta por pagar $380. Informan, Suárez 104, altos. Telf. A-6162. 6785 30 mayo 9

¡MAGNIFICA OPORTUNIDAD! EN 23 VEDADO

Le vendo de $10 a $13 vara, la medida que usted solicite. También en las calles 20, 21, 22, 24 y 26, con grandes facilidades de pago. Informa, su dueño: Dr. Aranda y M. Sañudo. Mercaderes 9, Dpto. 3, de 10 a 12 a.m. Teléfono M-6173 D2 E223 Indf. 26 En.

SOLAR COMPLETO, SITUADO EN la calle 14 entre 11 y 13: Se admiten proposiciones, recibiendo parte al contado y el resto a plazos. Tiene alguna fabricación utilizable. Informan: Teléfono F-5460. 5994 26—7 Mayo

EN CARLOS III

Bonita inversión para triplicar el dinero. Vendo una pieza de terreno firme, muy plano, mide 23.58 varas de frente por 47.17 de fondo, dando frente a la Quinta de los Molinos y a una cuadra de Infanta, vendo todo o la mitad. Se da muy barato. Doy facilidades de pago. Su dueño, J. Bruno Zayas número 15 esquina a Vista Alegre. Teléfono I-1129. 8053 20 mayo 22

CASA MODELO

Frente al Colegio de Belén.

Construída para propagar el plan de venta de terrenos que se lleva a cabo en las dos manzanas situadas frente a la línea del tranvía de la Habana a Marianao, y al Ledo. Jesus Ma. Barraqué. Fabricada con todo lujo y confort; en la calle 4 entre E y D o el tranvía. Visítela y si le interesa, véanos, pues la vendemos a un precio de propaganda y con facilidades.

Segundo Garcia Tuñón

Cuba No. 81, altos.

Teléfono A-4005.

7030 2—17 My.

VERDADERA GANGA: VENDO PARA finquita recreo, entre Arroyo Arenas y Havana Biltmore, 45.000 metros a 12 centavos. Doble camino. Propia para persona de gusto. U-5928. 7178 3—12 My.

SE VENDEN TRES SOLARES EN LA Loma del Mazo. Uno hace esquina. Miden 10 x 40; 10 x 40 y 10 x 50. A $4 metro. U-2441. Sr. Alvarado. V2 7285 3 my 11

REPARTO ORIENTAL. VENDO SOlar número 5 de la manzana número 1. 438 varas en la calle Santa Catalina Informan, F-1770. 6606 29 mayo 8

PLAYA DE MARIANAO. VENDO SOlar de esquina, mil metros y veintidós centímetros cuadrados, calle B entre 8 y 10. Informes, F-1770. 6607 29 mayo 8

¡GANGA! ¡GANGA!

En lo que ofrezcan, vendo magnífico solar en Los Pinos, de 13x34, calle Finlay, a dos cuadras de las guaguas y carros. Buena calle, con acera, agua y luz. Lugar alto y fresco. También admito una parte al contado y el resto a plazos. Informan: en Durege núm. 74. Santos Suárez. Teléfono I-6128. V2 7540 5—10 My.

MIRAMAR: FRENTE PARQUE: CAlle 24 entre 5a. y 7a., vendo mi solar. 13x45 metros, $12 vara. Laguardia. Edificio Metropolitana 810. 1249 8—8 Mayo.

Fincas Rústicas

SE VENDE UNA FINCA RECREO, con casa mampostería, muchos árboles frutales y animales, en Carretera Central. Arroyo Arenas, informan, FO-2810. 6044 26 mayo 7

OCASION: A PERSONAS QUE BUScan quietud o son de delicada salud, se les ofrece en venta, finquita de campo a veinte minutos de la Habana, por carros de Zanja. Casa bonita y cómoda; garage; taller; jardín de mil metros; luz eléctrica; gas; agua de Vento y pozo; teléfono. Primer pago, $1.500; recto, en hipotecas cómodas. Llamen FO-1290, o escriban Apartado 1981. V—3 7574 5—8 My.

VENDO FINCA RUSTICA EN LA PROvincia de Matanzas, de más de treinta caballerías; empastada de yerba del Paral; aguadas fértiles; nueve casas; unas dos mil palmas; buenas cercas; colindante con ferrocarril y con carretera. Precio razonable. No corredores. Informes: F. Castellanos, Apartado núm. 1325, Habana. V3 7543 5—9 My.

BUENA FINCA. $18.000.00. PROxima 7 caballerías, todas cultivo: llanas. Hora y pico Habana, frente Carretera Central. Inmensidad de frutales escogidos, produciendo éstos solamente anual de $1.300 a 1.400. Palmares, plátanos, etc. Es una verdadera ocasión. Benítez; Lagunas 115; entrada por Belascoaín. 7630 5-7 Mayo

Establecimientos

SE VENDE UNA LECHERIA PUNTO comercial. Venta de 40 a 45 pesos diarios, Alquiler, 5 pesos. Se da a prueba. San Ignacio 124. Rico. 6744 30—7 My.

SE VENDE UNA LECHERIA PEGAda a Obras Públicas, en Cuba y Luz, con puertas de oficinas al frente. Informan, en la misma. 6690 30—9 My.

SE VENDE O SE ARRIENDA, POR enfermedad dueño, la carnicería de Parque y Santa Lutgarda. Informan: en la misma. 5836 25—11 Mayo.

BODEGUEROS: EN LO MEJOR DE la Víbora, vendo una buena bodega con inmejorable marchantería. La doy en la mitad de su valor, por tener necesidad de embarcarme. Trato directo. Informan: en la panadería "San Agustín", Concha 262. Teléfono X-1413. 7168 3—13 My.

VIDRIERA TABACOS CIGARROS vendo muy barata, la del café Reina y Manrique. Informes en el mismo Priciella. 7708 5 Mayo 7.

ESTABLECIMIENTO VIVERES. VENdo magnífico lugar Ciudad. Bien surtido, buena clientela. Por falta atención hago venta, dando facilidades. No paga alquiler, oportunidad momentánea para hombre del giro hacerse de esta casa Benítez, Lagunas 115, entrada por Belascoaín. De 12 a 3. 7613 5 Mayo 8.

SE VENDE UNA GRAN CASA DE mampostería, piso mosaico, 135 metros fabricados, acera de la brisa; urge la venta, no se repara en el precio. Pueden vivir dos familias. Véala, es una ganga. Avenida Primera número 11 entre 3 y Línea. Buena Vista. 7610 5 Mayo 8.

Se Venden

Establecimientos

SE VENDE UN NEGOCIO QUE DEJA libres de 120 a 160 pesos mensuales. Informan: Zulueta 34. Eugenio. V4 7544 5—12 My.

SE VENDE LECHERIA-CAFE CUBA y Cuarteles, barata. Facilidades de pago; cualquier hora puede verse. 7597 5 Mayo 7.

PAULINO FERNANDEZ. INTERmediario Comercial. Tengo en venta una vidriera de tabacos en calle comercial tiene largo contrato y cómodo alquiler la doy a tasación. Bodega: también a tasación en $3.500 tiene mas de existencias. Bodega; en Calzada sola en esquina es muy cantinera la vendo muy barata por tener dos su dueño y no poder atenderlas. Bar: en precio de ocasión por motivos que explicaré. Lechería: que vende 18 libras diarias, la doy muy barata. Negocios a quemazón: no importa que Ud. tenga poco dinero. Para informes: Paulino Fernández. Belascoaín y Carlos III. Café Celada de 2 a 5. 6187 27-13 May.

POR EMBARCARME VENDO UNA buena fonda, no paga alquiler, con contrato. Informa, Froilán Alvarez. De 11 a 1 y de 6 a 8. Amargura 31. V4 7244 3 mayo 9

VENDO UNA FONDA MUY BARATA, por asunto de enfermedad y no poder atenderla. Véala y no se engañe. Informan: en Angeles y Sitios, bodega. Teléfono A-2245, pregunten por José García, de la fonda. V—4 7473 5—8 My.

BARBERIA ELEGANTE: VENDO, REtirarme, con vivienda familia; módico alquiler; situada lo mejor Vedado; es antigua. Informan: Monte 421, (cuchillería) Bosque. 7726 6—9 My.

SE VENDE UNA TINTORERIA Y LAvandería, por tener que embarcarme, que deja muy buenos resultados. Se le enseñan los libros. Falgueras 3, Cerro, esquina Piñera. Teléfono A-5998. 7768 6—9 My.

POR NO PODERLO ATENDER SU dueño, se vende un magnífico Hotel-Casa de Huéspedes, situado en el mejor lugar del Prado. Es un buen negocio. Si le interesa, llame al A-2843. 7747 6—12 My.

Muebles y prendas

SE VENDE UN MOBILIARIO DE oficina, completamente nuevo, propio para profesional Calle 23 número 268, altos entre D y E. 6801 30 mayo 8

MUEBLES: SE VENDEN DE TODAS clases y precios, baratos, juegos completos y piezas sueltas. San José 75. Teléfono U-7629. También se cambian. 5267 21—20 My.

MUEBLES BARATOS

Díaz y Chao. Gran rebaja de precios en nuestras existencias; muebles de cuarto, comedor, sala y recibidor, finos y corrientes; piezas sueltas al contado y a plazos. Tomamos muebles a cambio. Neptuno 197, entre Belascoaín y Lucena Telf. U-5154. V—5 7466 5—4 My.

LIQUIDACION DE MUEBLES "LA Victoria". Monte 193 esquina a Antón Recio. Teléfono A-2538. Escaparates, desde $8; con lunas, desde $18; coquetas, desde $10; aparadores desde $6; mesas correderas, desde $6; de noche, desde $2; espejo y consola desde $10; seis sillas y dos sillones, caoba, desde $18; americanas desde $15; juegos de cuarto marquetería, desde $55; de comedor, $55; de sala, desde $35; vendemos muebles sueltos a plazos y contado. Alquilamos muebles. Damos facilidades de pago. Compramos muebles usados y se los tomamos en fondo Para el campo, embalaje gratis. 1581 10 mayo 10

SE VENDEN TODOS LOS MUEBLES de una casa. Son muebles de lujo, entre ellos una cama cuna color verde. Se pueden ver a todas horas. Prado número 62, altos esquina a Colón. V5 7410 4 mayo 7

MUEBLES EN GANGA

Gran surtido en juegos completos y piezas sueltas: juegos de cuarto, 70 pesos; comedor, 75 pesos; sala o recibidor, 45 pesos; camas a 7 pesos; cómodas 10 pesos; seis sillas y dos sillones, 15 pesos; sillas sueltas, a $1.50; sillones, $2.50; mesas correderas, 6 pesos; y otros que no se detallan, a los precios mencionados. También se cambian y compran en "LA PRINCESA" SAN RAFAEL 107 TELF. U-7926. E2396 Indf. 1 Oct.

MUEBLES Alquilamos y vendemos a plazos.

NEPTUNO 217 Y 219 **Teléfono U-1410** J. PICOS Y HNO. 2603 17 mayo 17

GRANDIOSA LIQUIDACION

Por dejar el negocio. Joyas, muebles, ropas, baúles y maletas de todas clases.

Máquinas coser Singer, máquinas escribir, victrolas, todo procedente de empeños.

Aproveche la ocasión e invierta bien su dinero.

LA SEGUNDA COMPETIDORA

San Nicolás No. 250, entre Gloria y Corrales. Teléfono M-2875 813 Indf. 1 My.

30 SILLAS VIENA $30.00

1 juego cuarto $40; 1 recibidor caoba $40; 2 sillones mimbres $10; Ortofónica-Eléctrica $110; 2 sillones barbería $75; máquina Singer $15; máquina Remington mod. número 12 $45; 1 buró cortina para máquina $25; 1 nevera 3 puertas $45; 1 reloj pie $45; 1 columna mayólica $15; 1 brillante $750; 1 cruz platino y brillantes $1,250. EL VESUBIO, Corrales y Factoría al fondo de la Isla de Cuba. 7680 5 Mayo 8.

POR TENER QUE EMBARCARME vendo un juego de cuarto y juego de comedor, casi nuevos. Prado 99. Departamento 25. 7666 5 Mayo 8.

MUEBLES: BARNIZAMOS, ESMALtamos y tapizamos. Precios de situación. Garantía absoluta. El Zafiro M. Gómez 594. Telf I-5713. 5328 25—26 Mayo.

POR $150 AMUEBLAMOS SU CASA con tres preciosos juegos: sala, cuarto y comedor. Todos reforzados de cedro y caoba, de primera, lunas y cristales de lo mejor Tenemos gran cantidad de muebles finísimos al alcance de todas las fortunas. No olvide La Casa Mastache, la que siempre, como ninguna, ha podido acabar con la carestía de los muebles Talleres y almacenes. Concha entre Luco y Justicia, Luyanó. Nota: Vendo también a mueblistas. 6748 30—7 My.

Se Venden

Muebles y prendas

JUEGO DE CUARTO

De dos cuerpos, último modelo, está como nuevo, precio de ocasión. Véalo en Aguila 188 esquina a Gloria. V5 7330 3 mayo 11

POR EMBARCAR SE VENDEN TOdos los muebles de una familia; juego dorado; cuartos; comedor; sillones mimbre; piano; nevera redonda; cocina gas; utensilios cocina. Calzada 43 casi esquina a H. Vedado. 7650 5-9 Mayo

Máquinas de coser

MAQUINAS DE COSER, SINGER, TEnemos gran surtido de ovillo central. También 29-4, para remendar; 18-2 y 16-137, para zapaterías. Precios de situación; garantizándolas. Reparación a domicilio. San Rafael 142, entre Belascoaín y Gervasio, Teléfono U-4149. D4 7511—08 5—4 My.

Maquinaria

ALMACEN, EXISTENCIAS CONSTANtes de calderas, donkeys de vapor, bombas, motores, romanas diversos tamaños, arados, desgranadoras, tuberías, fluses acero para calderas, etc. Basterrechea Hermanos. Lamparilla 9. Telf. A-2950. Habana. 2293 15—15 Oct

Cajas Registradoras

REGISTRADORAS NIQUELADAS, caoba, cinta, ticket, contadores, gavetas, vendemos sin dinero de entrada. También hacemos reparaciones garantizadas. Compramos también. Campanario 89. Telf. M-9571. 1874 12 mayo 12

Varios

DORAMOS Y RESTAURAMOS LAMparas de todas clases. Forramos pantallas de seda. Fábrica de lámparas. San Miguel 111. Telf. U-7423. V6 7334 3 may 10

MAQUINAS DE ESCRIBIR, UNDERwood Remington, Royal, etc., vendo baratas, garantizándolas. Especial atención, órdenes del interior. Compro, reparo, alquilo. Acosta, Obrapía 30 casi esquina Cuba. A-1460. V6 7310 3 may 10

COMPRO UNA LIBRETA

De la Caja de Ahorros del Banco Gallego, de 5 a 6 mil pesos, la pago bien. A-7150. C6 7276 3 may 8

PROCURE INDEPENDIZARSE: POR ausentarme país, vendo proceso práctico; sencilla fabricación; productos industriales; vida propia para cualquier población Provincias, por ser artículos de sumo indispensables. Puedo comprobar han sido mi sostén económico independientemente durante años. Cualquiera persona pequeños recursos puede asignar vida independiente. Informes: Apartado 1520. V—6 7478 5—13 My.

TESORO DE LA JUVENTUD: COMpletamente nuevo, ¾ tafileta, se vende en $40.00. Telf. A-8494. V—6 7467 5—8 My.

BELASCOAIN 66

Gran salón con vidrieras a la calle, con sus armatostes, dos habitaciones, con su servicio. Precio reajustado a la situación, $110. Se puede ver de 8 a 11. Informan, F-2134. 7211 3 mayo 9

REGALAMOS CAJAS DE CAUdales de acero, contadoras niqueladas y de caoba, armatostes, cantinas, vidrieras, mesas de mármol, Vitrolite y madera, sillas de Viena, nuevas, y de uso y muebles en general, a como quiera. Apodaca 58 entre Suárez y Revillagigedo. 6935 1 mayo 11

BAULES Y MALETAS

Escaparates, camarotes y bodega desde $3.50. Maletas de cuero y fibra, desde $1. Hacemos cambios por otros objetos. Compramos y empeñamos. Casa de préstamos La Sociedad, Suárez 34, entre Apodaca y Gloria. Telf. A-7589. V6 7295 3 mayo 18

SE VENDE MUY BUENA CONTADOra eléctrica, marca National, nueve conceptos, cuatro gavetas, gabinete. Puede verse, Santos Suárez 3 bajos, peluquería. V1 7252 3 mayo 8

SE VENDE UNA PAJARERA DE CEmento, rústica, con varios pájaros, se da barata. Informan, Pasaje Agustín Alvarez 17 entre Marqués González y Oquendo. V6 7357 4 mayo 7

SE VENDE MAGNIFICA COMPREsora marca Globe, tres depósitos para aceite y dos extinguidores, puede verse garage Santa Emilia, Jesús del Monte. V1 7253 3 mayo 8

LANCHA RUNABOUT DE 16 PIES, vendo casco sin estrenar, hecho a la orden, en menos del costo. No hay nada mejor ni más lindo. En $225. Carvajal. Real y Avenida Columbia. 7580C 22 Ab. Ind

GANGAS: MUEBLES, BAULES Y maletas de ocasión, joyas y ropa procedentes de empeño. Todo muy barato. Suárez 17 y 19. 7489 5 Mayo 12.

LIQUIDACION PERMANENTE DE Vidrieras de mostrador y lunch, de todos tamaños; cantinas de vitrolite y caoba; cajas de caudales de todos tamaño; neveras Frigidaire; mesas vitrolite; libreros. No se repara precio. Monte 248, frente al Mercado. 7684 5 Mayo 13.

VENDO BUEN NEGOCIO EN $1.600; industria de gran resultado. Informa señor Lima. San Ignacio 40. 7602 5 Mayo 15.

SE VENDE UNA MAGNIFICA NEvera muy barata. Calle A 197 entre 19 y 21. Hroas de a. m. 8 a 12 y de 1 a 5. 7631 5-9 Mayo

Música

Pianos y Pianolas

PIANOS, PIANOLAS E INSTRUmentos al contado y en plazos cómodos. Música impresa y estudios para todos los conservatorios. Pianos de alquiler, afinaciones y reparaciones. Calidad y bajo precio Viuda de Carreras y Cía. Prado 115. Teléfono A-3642. D7 E1757 Indf. 1 Ag.

REALIZAMOS, A PRECIOS DE LIquidación, pianos, pianolas de uso, de los mejores fabricantes, con grandes facilidades de pago. Aguila 139, entre San José y Barcelona. M—1 7548 5—9 My.

CAMBIO MAGNIFICA PIANOLA POR camioncito, cuña o automóvil pequeño, que esté en buenas condiciones. Informes y verla: en Prado 105, segundo piso, de 12 a 1 y de 7 a 9. 7784 6—9 My

VENDO UN GRAN PIANO DE REnombrada marca. Está como nuevo. Garantizado sin comején. Precio muy económico. San Rafael 141, bajos, entre Soledad y Oquendo. M1 7291 3 mayo 8

SE VENDE MAGNIFICA PIANOLA Stowers completamente nueva con su rollero y sus rollos en $230.00. Pozos Dulces 20; teléfono U-7290. 7621 5-8 Mayo

Música

Pianos y Pianolas

CUANDO DESEE ADQUIRIR piano o pianola de marca acreditada y garantía absoluta, visite esta casa, donde los encontrará a precios verdaderamente económicos, con grandes facilidades de pago. "La Predilecta", San Rafael y Oquendo. 6301—6323 28—14

PIANOS Y PIANOLAS DE LAS mejores marcas, los vendo a como quiera. Absoluta garantía. Por escrito y nada de palabras. Casa Domínguez, Dragones frente al teatro Martí. M-3040. 6805 30 may

Fonógrafos y discos

ORTOFONICA

Vendo una victrola Víctor, completamente nueva, modelo 8-35, precio de ganga. Aguila 188 esquina a Gloria. M3 7329 3 my

VICTROLA ORTOFONICA VICTOR modelo 4-40 completamente nueva, costó 225 pesos. La doy en 95 pesos con 87 discos. Príncipe 36-A, bajos, entre San Ramón y Omoa, a dos cuadras del mercado La Purísima. 6965 2 Mayo

SE VENDE ORTOFONICA VICTOR tipo Credenza, con 100 discos, completamente nueva. Para verla, Estrella 129, bajos. M3 7372 4 my

Radios

RADIO PHILIPS ELECTRICO con su bocina, barato. Radio de 5 tubos $15. Bocinas Philips de uso, Pick uk Philips, adaptables a cualquier radio, $10. Habana 135. J. Sosa. 5653 24—10 May

Afinadores

AFINE SU PIANO O PIANOLA POR $2.50. Absoluta garantía. Virgilio Fernández, procedente de grandes fábricas europeas. Taller de reparaciones de pianos y victrolas y barnizado de pianos. Zulueta N 11. Telf. M-3040 6807 30 mayo

Dinero e Hipotecas

Se ofrece

DINERO

Doy grandes y pequeños cantidades en hipoteca desde el 6% en adelante para la Habana y sus barrios; también tengo para los Repartos. Operación rápida y absoluta reserva.

JULIO C. GRANDA

Obrapía 33. Telfs. M-5921 y F-5... 1235 8—5 May

DOY DINERO EN PAGARES CON la firma de un propietario casado, también a empleados con firmas comerciantes, en hipotecas al 7 %. Alberto Cuervo, Obispo 59, altos. A-0318. 6820 30 may

DOY DINERO EN HIPOTECA, AL 6 y 7 por ciento. Habana y sus barrios; fincas rústicas al 9 por ciento. Rápidamente cualquier cantidad. Chaple, Campanario 42, altos. M-11... 7780 6—9 My

DINERO PARA HIPOTECAS: TENEmos la cantidad que necesite, a bajo interés; pudiendo cancelar cantidades parciales. Prontitud y reserva. San José 102. Telfs. U-3543 U-5928. 7762 6—15 My

DAMOS DINERO SOBRE JOYAS y objetos de valor, con módico interés. Compramos oro y platino. Neptuno 199, esquina a Lucena. Telf. U-5154, Díaz y Chao. D—H—I 7465 5—4 My

DINERO

Para fabricar frente al Colegio de Belén.

A los que compren solares en las dos manzanas situadas en la doble línea del tranvía entre las calles 4 y 6 (frente al Ldo. Jesús Ma. Barraqué), les facilito íntegramente el importe de su construcción. Se dan facilidades de pago, pudiendo si se desea amortizar con los alquileres.

Segundo Garcia Tuñón

Cuba No. 81, altos. Teléfono A-4005.

6546 29—26 My

DINERO para hipotecas al tipo más bajo de plaza, en todas cantidades, con la mayor reserva y prontitud. Miguel F. Márquez, Empedrado 16, altos, esquina a Cuba. 2102 Indef 1 Sep.

HIPOTECA: ME URGE COLOCAR desde 500 pesos hasta 25 mil, con buena garantía. Cobro poco interés; mucha reserva. J. Llanes, Salud 42, esquina San Nicolás. Teléfono M-2632. 5893 25-11 Mayo

DINERO EN HIPOTECA A LOS MEJORES TIPOS DEL MERCADO

JOSE DELAGE

EMPEDRADO 30 Telf. A-4442 7573-C 19 Mayo

Tenemos Grandes

Y pequeñas cantidades de dinero para hipotecas al mejor tipo, sobre fincas, casas en la Habana, Marianao y sus barrios, para fabricar. Martínez y Prieto O'Reilly 23. A-6951. 106. Indf. 30 En.

FACILITO DINERO SOBRE MUEbles, por tres, seis o más meses. Informa, Julio E López, departamento número 305. Edificio Larrea, Aguiar y Empedrado. 6405 28—7 My

EN HIPOTECA DOY $500 A $5,000 sin comisión, Habana Repartos. También $6.000 a $50.000 y segundas hipotecas, Neptuno y Amistad (café) vidriera tabacos. Díaz. M-5238. 7031 2—10 My

EN REGLA SE CEDE UN PEQUEÑO crédito hipotecario, Reparto Unión. Barato y se compra finca dos caballerías cerca Habana y agua abundante. J. Echeverría, corredor. Tejadillo 34, altos. 7484 5 Mayo

Se toma

TOMO EN HIPOTECA $3.200 Al 9%; sin corredores; casa calle ... res entre Encarnación y Cocos, Víbora; compuesta de jardín; portal; tres cuartos y cuarto criado; comedor; cocina y baño intercalado; garage y patio. Telf. U-4908. 7173 3 mayo

TOMO EN 1a. HIPOTECA OCHO MIL PESOS

Sobre una esquina vieja en Calzada. No pago comisión. Trato directo. Hay buena garantía, es en la Habana. Informes Jesús del Monte 305 García, Almacén. 7695 5 Mayo

M.E.C.D. 2016

Para el Hogar

Comidas a domicilio

CASA PARTICULAR, DA COMIDA buena, abundante y variada a precios económicos. Se admiten abonados al comedor y servimos cantinas. Una persona, 50 centavos; abono mensual, 15 pesos. Pruebe y será siempre nuestro cliente. S. Rafael 81 A, bajos. Telf. A-5328.
H1 7385 4 mayo 9

PARA COMER SABROSO LLAME AL M-8319, que le servirán comida abundante y variada por poco dinero. Una persona 60 centavos, dos 1 peso. Admito abonados.
7658 5 Mayo 11.

Limpieza de cocinas

MECANICO ELECTRICISTA: TRASladamos lámparas el mismo día. Instalaciones; reparaciones; bombas; motores; cocinas; calentadores de gas; servicios sanitarios. Garantizamos el trabajo. Vicente Domínguez. Revillagigedo 47. Telf. A-1459
5356 22—23 Mayo.

MECANICO. LIMPIEZA Y ARREGLO de máquinas de coser, cocinas de gas y calentadores, desde sesenta centavos hasta un peso. Corrales 20. Teléfonos A-4519 y M-4661. F. G. Santos.
7493-94 5 mayo 8

Reparación de Muebles

REPARACION MUEBLES, CASA Pardo, U-5761. Barnices muñeca fino, esmaltes Duco, decoraciones, pinturas mimbres a vapor, dorados, tapicerías. Azogamos lunas, reformamos y envasamos muebles Garantizamos nuestros trabajos. Precios baratísimos. San Rafael número 130.
5988 26—27 My

SE ARREGLAN MUEBLES "EL ARTE"

Taller de reparación y reconstrucción de muebles, envases y embarques. Especialidad en pinturas, barnices y tapicería. Calle I núm. 69, casi esquina a Calzada. Teléfono F-2312.
7572C 17 mayo 17

MUEBLES: BARNIZAMOS, ESMALtamos y tapizamos. Precios de situación. Garantía absoluta. El Zafiro, M. Gómez 594. Telf. I-5713.
5348 22—24 Mayo.

NEVERAS, MIMBRES, ESMALTO sistema Duco, igual que la fábrica. Barnices muñeca fino, esmaltes en general. Tapizamos y envasamos muebles. Precios baratísimos. Aniceto Calvo. U-3164, Zanja 61.
7182 3—2 Junio.

Para las Damas

Especialidades

EXCEMICIDA DE MADAME SENtouré. Maravillosa pomada francesa, infalible para excemas, herpes, psoriasis, granos, fístulas. Poderoso específico para llagas, úlceras crónicas. Curas asombrosas. Venta: Sarrá, Jahnson, Taquechel. Depósito: Máximo Gómez 412. Dr. Moriet.
G8 Ador. Indef.

SENOS

Desarrollo o restauración, por nuevo tratamiento de uso externo. Conserva la lozanía del seno y la suavidad del cutis con los productos Emegé. De venta: La Casa Grande; La Dalia; Prado 106 y La Filosofía Consustas confidenciales por correo o teléfono. Mlle. Emegé. Industria 5½ Teléfono M-9513.
6273 28—14 My

Manicures

EXPERTA MANICURE A DOMICIlio. Trabajo fino, garantizado, 60 centavos. Llame al U-8141. En la misma se solicita una manicure. Benjumeda 80, altos, a mano derecha.
7087 2 mayo 7

Modistas

MODISTA: HACEMOS VESTIDOS de noche, de calle y trajes de esport, por los últimos figurines. Se copian modelos. Reparto La Sierra, Tercera entre 6 y 8. Telf. FO-1610.
5095 21—20 Mayo.

Peluqueros

MOLINA, PELUQUERO: ESPECIAL y cariñoso con los niños. Arregla el cabello a señoras y caballeros. Servicio: $0.50. Rizado de melena, $1.00 Teléfono A-4478.
7169 3—3 Junio.

Varios

"EL PENSAMIENTO". CALZADO A medida; hecho a mano. Especialidad para pies delicados o defectuosos. Pasamos a domicilio. No cobramos el lujo. Calzada del Cerro 771. (Frente a la iglesia). Telf. I-6157.
5306 21—21 Julio.

SEÑORAS. TIÑO SU ZAPATO O cartera por estropeados que estén. Pintor alemán. Esmaltes especiales en todos colores. Servicio rápido a domicilio. Tel. A-2492.
7648 5-12 Mayo

SOMBRERERA. DESDE UN PESO tiño, hago y reformo el sombrero que vaya a botar. Llévelo a casa de Celestina; lo adapto a su cara y le hago un modelo; queda nuevo. Virtudes 67 esquina a Galiano, al lado de la botica. Tel. A-2492.
7649 5-9 Mayo

Para las Damas

Varios

MANTONES DE MANILA; MANTIllas; peinetas españolas; trajes típicos de todas naciones; pinturas, maquillajes para artistas de teatro y de cine. Alquiler de disfraces para carnaval, de todas clases y estilos, los alquila PILAR, Virtudes 28, entre Aguila y Amistad. Teléfono M-9392.

FUERA CANAS. OBTENGA UN hermoso color negro o castaño usando "La Favorita", tintura instantánea y vegetal a base de Quina. Estuche, $1. De venta en boticas y sederías. Depósito: Peluquería PILAR, Virtudes 28. Teléfono M-9392.

CORTE DE PELO A SUS NIÑOS por expertos peluqueros, estilo americano y francés. Niños, 50 centavos. Niñas, modelo "Garzón"; niños, "Juana de Arco", 50 centavos. Señoritas, 80 centavos. Peluquería PILAR, Virtudes 28. Teléfono M-9392.

"PILAR": PELUQUERIA DE SEñoras y niños. Peinados, $1. Masajes, 50 centavos; manicure, 50 centavos; lavado de cabeza, 50 centavos; teñido del cabello, desde cinco pesos. Trenzas, moños postizos, cabello. Virtudes 28. Teléfono M-9392.
5989 25 mayo 26

Para Caballeros

Verano 1930

TRAJES HAVANA SPORT

PARA CABALLEROS Y NIÑOS

Salón de Ventas:

MONTE 71 Y 73

(Catálogos gratis). Habana.

7057 2—12 My.

MARTINEZ: TELF. M-9654, COMPRO ropa usada, zapatos y todo objeto de vestir, de caballero. Monserrate esquina a Teniente Rey. Teléfono M-9654.
7026 2—1 Junio

Enseñanzas

Academias y Colegios

Academia de inglés ROBERTS
MALECON 31

Las nuevas clases principiarán el día 2. Clases nocturnas, $6.00 mensuales. Clases particulares por el día, e la Academia y a domicilio. ¿Desea usted aprender pronto y bien el idioma inglés? Compre usted el METODO NOVISIMO ROBERTS, reconocido universalmente como el mejor de los métodos hasta la fecha publicanos. Tercera edición, pasta, a $1 50.
B1403 Innf. 6 Jn.

PROFESOR GRADUADO EN MADRID y París: Clases a domicilio Primera, Segunda enseñanza. Gramática, Historia, Geografía, Literatura, Inglés y Francés. L. Cid. San Lázaro 388-A. Teléfono A-4848.
6759 30—9 My.

Gran Academia Comercial de Idiomas, Taquigrafíia y Mecanografía. Unica premiada en el concurso Profesional celebrado el 28 de Mayo de 1922 Colegio elemental y superior. Director: Luis B. Corrales, Loma de la Iglesia de J. del Monte, Teléfono I-2490. Clases de día y de noche. Internos. En todas las librerías y en esta Academia se vende la única Aritmética Mercantil, práctica, con problemas de Teneduría de Libros. Más útil y más barata que se conoce.

ACADEMIA "MARTI" CORTE, COStura, corsets, sombreros, flores y toda clase de labores. Dirigida por la señorita Carmen Fernández. Apodaca número 43, altos. Telf. M-2774. Habana.
5223 21 may 21

Pupilos desde 18.00 al mes. Primera Enseñanza, Preparatoria, Bachillerato, Idiomas y Comercio. Se admiten isternos, medio internos o externos Calzada del Cerro núm. 620, Habana. Teléfono I-6002, Pida Prospectos.
7021 2—1 Junio.

ACADEMIA MERCANTIL: ENSEÑANza práctica y rápida, día y noche Mecanografía $2. Trabajos de oficina, Contabilidad por experto contador; Taquigrafía, Cálculos Mercantiles, Ortografía. Inglés. Cuota módica. Orfila Luz 22. Telf. A-3621
6269 28—9 My

Enseñanzas

Academias y Colegios

GRAN ACADEMIA DE CORTE NACIONAL
SISTEMA "SERRA"

Damos títulos de profesoras en un mes. Admtimos populas y medio pupilas. Clases por correspondencia, día y noche, domicilio. Vendemos el valioso método Serra. Lealtad 82 M-6846. Paquita Serra.
7559C 7 may 7

INSTITUTO: Andrés Reyes, Química SOLAMENTE. Juan J. Torra y Julio C. Torra, Matemáticas SOLAMENTE. Aritmética, Algebra, Geometría, Trigonometría, UNIVERSIDAD: Dr. Andrés Reyes, Química inorgánica y Química orgánica para Farmacia, Ciencias, Ingenieros. Juan J. Torra. Análisis. Cálculo, Geometría Analítica, Trigonometría para Ciencias, Ingenieros, Arquitectos. Clases a domicilio y colectivas. Teléfonos I-7215 U-6095. San Lázaro 504. Frente a la Universidad.
2868 19 Mayo 19.

PUPILOS DESDE 2 PESOS SEMANAles u ocho pesos mensuales. Colegio Bustamante, para ambos sexos desde 5 a 21 años, no doy vacaciones. Para informes, 10 de Octubre 445 y Altarriba.
6344 28 mayo 9

POR CORRESPONDENCIA

Aprovechando momentos desocupados, desde cualquier lugar de la República, puede adquirir rápidamente excelente Ortografía, mediante facilísimo curso por correspondencia eminentemente práctico, **único en su clase**; de sorprendentes resultados Cientos de alumnos satisfechos. Solicite más detalles por correo y se convencerá. Gran Academia "Mercurio". Dragones 42, Habana.
5830 25—11 Mayo.

EZQUERRO
ESCUELA DE PIANO

Clases especiales de virtuosidad, garantizada, para consagrados. Escuela y métodos especiales y purgados de superfluidades. Altos Cuba 108, esquina a Sol.
2449 16—19 Mayo

PROFESOR DE EDUCACION FISICA E IDROTERAPIA: ofrece dar clases de 6 a 9, para varones; para señoras y señoritas, de 9 a 12 de la mañana. Más informes: Galiano 127. (Casa de huéspedes), último piso, D. Louis Cuota $5.00 al mes, adelantados. La "Idroterapia", hace curas prestigiosas, cura el REUMATISMO, las ALMORRANAS, en 5 días, nada de paluchería. Ni Hojaresca. LOS HECHOS ME JUSTIFICAN.
E-1087 15d. 18. m

ACADEMIA MUSICA MORANTE. Clases piano mandolina, canto, por módico precio, también mecanografía y taquigrafía. San José 85, segundo piso. Telf. U-7404. Examen todos los cursos.
E1 7293 3 may 9

EL MEJOR COLEGIO
LA CIUDAD INFANTIL
CLAUDIO DUMAS

Ideal pupilaje $15 y $20. Gran quinta de recreo La Asunción, gran edificio; campos para recreos y deportes. Clases al aire libre. No damos vacaciones. Teresa Blanco y Fonts. Luyanó. X-3114.
7624 5 Mayo 7.

COLEGIO "SAN ALBERTO"

Primera y segunda enseñanza, Comercio. 17 número 233, Vedado. Teléfono F-5594. Se admiten medios internos y **dos internos en familia** no mayores de 14 años. Clases por norns, desde las cuatro. No hay vacaciones de Verano. Se dan asignaturas de Ingreso y Primer Año para Septiembre.
7617-C 5 Junio 5.

ACADEMIA DE CORTES

Corte y Confecciones Damos a conocer moderno sistema ALEMANY rapido, superior a todos (chic). Método, $3, no explotamos ni tiempo, dinero; prueben; para las que titulamos plisados, pintura, estampado gratis, clases correspondencia; clases sombreros y flores, cortamos moldes franceses a medidas exactas. Informes 11 a 1 y 5 a 8. Virtudes 13. Directora M. ALEMANY, Telf. A-5967.
6304 28|21 Mayo.

MANRIQUE DE LARA

La Academia mayor de la Habana

Fundada en 1916; Comercio, bachillerato, Ingreso a las Escuelas de Ingeniería y Veterinaria, idiomas, primera enseñanza. Internado para varones. Medio internos y externos de ambos sexos. Hágase taquígrafo mecanógrafo, o tenedor de libros. Cientos de alumnos diplomados, empleados por nosotros en Bancos, casas cmerciales y notarías. Clases de día y de noche. Pida prospectos e informes por correo o por teléfono. Cuba número 58. Telf. M-2766.
7037 2—1 Junio.

Profesores

PROFESORA DE CORTE Y COSTUra Sistema Serra, da clases a domicilio y da título de profesora en un mes, se hace cargo de toda clase de costura en su casa, también corta moldes a medida, precios económicos. Ta facilidades de hora. Teléfono F-3011.
2312 15 mayo 15

ACADEMIA GRECIA

Fundada exclusivamente para clases de comercio y preparatoria: Matemáticas, Taquigrafía, Mecanografía, Inglés y Francés, etc. La más módica cuota. Esmerada enseñanza e intachable seriedad. Clases: mañana, tarde y noche. Luz 55, esquina a Picota.
6779 30 mayo 7

Enseñanzas

Profesores

PIANO Y SOLFEO: DOY CLASES. También a domicilio. En poco tiempo tocará lindas piezas y será profesora estudiando por mi práctico sistema. A-0225. Precios económicos.
F2 7616C 5—5 Jn

MISS VIRGINIA BURTNER, PROfesora de inglés, de larga experiencia, ofrece de nuevo sus servicios profesionales, después de su regreso de los Estados Unidos. A-4604.
6019 1—8 My.

INGLES; TENEDURIA; TAQUIGRAfía (inglesa y española); Ortografía; Mecanografía; Matemáticas; Dibujo Lineal y Mecánico Enseñanza a domicilio por el profesor F Heitzmon, Reina 30, altos. Honorario, 11 pesos colectivas. Se darán más informes por escrito o personales
5987 28 mayo 28

ESCUELA PARA JOVENES "RIPO. WAN". CURSO DE VERANO. LOVELY, SPRING LAKE, NEW JERSEY, U. S. A SITUADA EN EL OCEANO ATLANTICO

Instrucción perfecta, espléndido alojamiento excelente alimentación, natación en el estanque o en el mar; golf, tennis, pesquería, paseos a caballo. Visitas a los lugares de mayor interés. Un Instituto de enseñanza patrocinado por las principales familias. Una gran estancia de verano para los jóvenes cubanos. Apertura: el próximo siete de Julio. Dirija su correspondencia a: Headmaster. W. Jerold O'Neil, 79 Prospect St. Stamford. Conn. U. S. A.
5310 22—7 Mayo.

BAILES—:—M-3643

Aprenda Son, Danzón, Foxtrot, Pasodoble Vals; 5 bailes, $10. Son y danzón, $5. Con derecho a clases hasta aprenderlos. Bailes españoles, castañuelas, bailes teatrales. Casa particular. William. M-3643.
1830 12—12 Mayo.

INGLES

Enseñado por profesora americana; sorprendentes resultados en pocas semanas. El discípulo leerá escribirá y hablará el inglés en breve tiempo. Lecciones a domicilio también. Mis Kapan. Edificio Granada San Rafael 14 y medio. Departamento 402. M-8005.
5643 24 26 mayo.

SEÑORITA INGLESA

Profesora de Londres, dá clases de inglés y francés, en casas particulares y también acepta parte del día. Llame al teléfono F-6123.
E2 7558—68 5—19 My.

PROFESORA TITULAR. OFRECE servicios a domicilio para primera y segunda enseñanza; taquigrafía Pitman; correspondencia de adorno. En la misma, una señorita de compañía. U-3415.
7644 5-8 Mayo

ENSEÑANZA DE INGLES, FRANCES, Italiano. Método directo, clases individuales. Colectivas limitadas, $5 mensuales. Traducciones. Amistad 70, bajos, esquina a San Miguel. A-0584.
7713 6—11 My.

PROFESORA FRANCESA

Da clases de Francés y Literatura a domicilio y en su Academia. Calle 4 número 263, entre 21 y 27. Vedado Teléfono F-2658.
E1862 Indf. 1 Sept.

CLASES INDIVIDUALES, DIA Y noche. Teneduría, Aritmética, Caligrafía, Redacción; todo $5.00 mensuales. Inglés, Taquigrafía Pitman, Mecanografía, Ortografía, 5 pesos. Diploma y empleo final. Profesor Tizol. Belascoaín 195. Telf. M-1803. Pida folleto.
5213 21 may 22

PROFESOR: DOMINGO VALDES GOñi, de primera y segunda enseñanza, da clases a domicilio. Sabe inglés. Telf. X-2970.
6954 2 mayo 15

DEPENDIENTES DE HOTELES, CANtinas, restaurants y fondas. Estudiando mis lecciones de inglés estarán preparados para la próxima temporada. J. Mora González, Marqués 5 altos.
6995 2—9 My.

LA SEÑORA HERMINIA MAYO, experta profesora de mecanografía y taquigrafía y ortografía, da clases en su casa a particulares. Informan en Aguiar 102, altos de la policía, departamento número 2, esquina Obrapía.
E2 7450 4 my 14

CLASES DE ARITMETICA, ALGEbra, Geometría, Física y Química, por profesor especializado. Clases de Bachillerato. Preparación especial para ingresar en Veterinaria, Ingeniería y Cadetes. Ingreso al Bachillerato y Escuela Elemental de Comercio. Por programas oficiales. Exito garantizado. Cuotas módicas. Profesor titular. Dr. Herrera. San Rafael 61 A, bajos. Telf. A-5328.
F2 7384 4 mayo 9

ENSEÑANZAS
Institutriz-Profesora

Inglesa, católica, recomendada por muy buenas familias cubanas, busca empleo. Enseña varios diomas, dibujar y pintar. Informan: Miss Davis, calle 12 número 116. Telf. F-1877.
7029 2—9 My

REMITA SESENTA CENTAVOS EN giro postal (no sellos), para enviarle mi nuevo libro para aprender inglés. Marqués González 5. J Mora González.
6866 1 mayo 31

SEÑORITA AMERICANA, QUE HA vivido en París, se ofrece para dar lecciones de inglés o francés. Telf. FO-2531.
7204 3—10 My.

SE OFRECE PROFESOR PARA LAS asignaturas de Bachillerato: Aritmética; Algebra; Preceptiva; Gramática y Castellana. Telf. U-2146.
7187 3—7 My.

ENSEÑANZAS. SEÑORITA INGLEsa, sabiendo el francés correctamente, da clases a domicilio, mucha práctica en la enseñanza de los niños. Buenas referencias. F-3206.
E2 7284 3 my 11

Enseñanzas

Profesores

ENSEÑAMOS INGLES, MECANOgrafía, taquigrafía, teneduría, aritmética. Preparamos para el Instituto. Clases día y noche. Informa, doctor Loreto Serapión. Gervasio 116, altos. Teléfono U-3032.
5894 25-11 Mayo.

PROFESOR DE INGLES: DR. VRETtos, ofrece sus lecciones de idioma inglés a domicilio o en su casa. Método práctico de conversación. Adquisición rápida del idioma. Precios convencionales. Industria 100, altos. Teléfono A-4951.
7036 2—17 My.

PROFESOR DE PREPARATORIA PAra ingreso Instituto y Normales. Clases a domicilio. Mucha práctica. Garantiza enseñanza. Métodos modernos. Especialidad en Aritmética. Precios económicos. Profesor López. Teléfono A-9896.
7765 6—9 My.

HAGASE PROFESIONAL, SIN NEcesitar Bachillerato, sin abandonar sus ocupaciones. Preparamos rápidamente para ingresar en Veterinaria, Ingeniería y Cadetes. Ingreso en la Escuela Elemental de Comercio. Ingreso al Bachillerato. Por programas oficiales. Garantías de éxito y economía. Profesor titular. Doctor Herrero. Animas 170, bajos.
7183 3—8 My.

INGLES, TAQUIGRAFIA INGLESA y española, mecanografía, preparatoria, aritmética, teneduría. Profesor Lista, procedente de la Universidad Gregoriana. Precios módicos. Métodos rápidos. Referencias, Maloja 27, bajos. Telf. A-6038.
7060 2 mayo 9

CLASES DE BACHILLERATO, ESPEcialmente Física, Química, Matemáticas. Prácticas de Física y Química. Por programa oficial. Preparación especial para ingresar en Bachillerato, Veterinaria, Ingeniería. Profesor experimentado. Garantías de éxito y economía. Doctor Herrero. Animas 170, bajos.
7184 3—8 My.

CLASES DE INGLES POR PROFESOra inglesa, con muchos años de experiencia en Cuba. También prepara para el Bachillerato. Clases colectivas e individuales. Calle H número 184. Teléfono F-3879.
6736 30—1 Junio

Agencias de Colocaciones

"LA PURISIMA", A-0339. SERVIMOS buenas cocineras, criadas, blancas y de color; muchachas por horas; trabajadores que garantizan su conducta. Llame a Sánchez, Sol 112.
A—C 7576 5—8 My.

LA MATANCERA

A-7740. Sirve rápidamente cocineras, criadas, toda clase de servidumbre y empleados de ambos sexos con referencias. Calle Sol 103. Servicio permanente a todas horas.
6971 2—1 Junio.

"LA RAPIDA", U-8221, Carlos III 8-C ofrece lo mejor en cocineras, criadas, manejadoras, etc., con referencias. Tenemos españolas, cubanas, jamaiquinas, etc., Llámenos.
AC 7557 5—7 My.

Animales

Varios

CABALLO CRIOLLO

Muy bonito, muy fino, de paso, cinco años de edad, siete cuartas alzada. Puede verse y probarse a todas horas. Precio, $250. Su dueño, Telf. U-1923.
AN 7280 3 may 9

VENDO LO MEJOR QUE HAY, EN color, tamaño y alta postura, doce pollos Rhode Island; 18 Plymouth Roock y 8 Brahma. Visíteme y se convencerá. Teléfono M-8883.
7756 6—10 My.

Automóviles

UN AUTOMOVIL BUENO

REPRESENTA PARA UD. UN

50 x 100 de Ahorro

Ford Sedan de cambio, gomas nuevas, pintura buena	$575.00
1928 Oakland Sedan, pintura de fábrica, buenas gomas	825.00
1926 Buick, siete pasajeros, seis ruedas de alambre, buena pintura, gomas nuevas	725.00
1927 Buick, siete pasajeros en perfecto estado	975.00
1928 Buick, siete pasajeros, 180.000 kilómetros recorridos, motor garantizado	1.250.00
1929 Buick siete pasajeros, completamente nuevo muy poco recorrido.	1.700.00

Tenemos de todos modelos y de varias marcas. — Visítenos, y vea nuestra exposición

AGENCIA BUICK

Telf. U-1964 Marina 64

1086 — 4d. V. 7 Ma.

VENDO GUAGUA CHEVROLET EN ciento setenta pesos. También vendo la carrocería sola y el chassis aparte. Informan, Calzada Arroyo Apolo y Lincoln. Viuda de Lage.
AT 7226 3 mayo 8

Automóviles

CAMION DODGE LIGERO DEL 24 con carrocería de estacas, muy buenas gomas. Se da en $140.00. Carvajal, Real y Avenida de Columbia.
7592 C 25 Abril inof.

VENDO CUÑA CHEVROLET DEL 26, en perfectas condiciones de todo. Oportunidad para vendedor. Sólo $125. Carvajal. Real y Avenida Columbia, Marianao.
7583C 22 Ab. Ind.

CADILLAC 59, NUEVO DE TODO LO regalo en $150 al contado o a plazos. Carvajal, Real y Avenida Columbia, Marianao.
7585C 22 Ab Ind.

"Autos de Uso"

Chevrolet Touring	$150.00
Essex Touring del 1928	400.00
Nash Especial Touring del 1928	650.00
Nash 7 pasajeros Touring del 1928	800.00
Essex Sedan 4 puertas	600.00
Chrysler "62" Sedan 4 puertas del 1928	800.00
Marmon "68" Sedan 4 puertas	1.500.00
Baby Marmon, 4 puretas	1.000.00
Marmon "78" 4 puertas, casi nuevo	1.800.00
Chrysler "72" Sedan de Luxe	1.100.00
Nash Cabriolet, tipo "400", 4 pasajeros	1.200.00

TODAS NUESTRAS MAQUINAS ESTAN EN PERFECTAS CONDICIONES, FUELLE, PINTURA Y GOMAS NUEVAS. FACILIDADES DE PAGO

EN NUESTRO DEPARTAMENTO SE LE ATENDERA DE 8 A. M. A 11 P. M.

LLAME A LOS TELFS.: U-1737, U-4327. AGENCIA MARMON-NASH

Pla-Aixalá Company

MARINA Y PRINCIPE

E 1089 — 3d. 4, 6 y 7.

GOMAS Y CAMARAS BARATAS

30x3½	$ 6.50	29x4.40	$ 6.50
31x4CP.	8.90	29x4.50	9.50
32x4	14.50	30x4.50	8.50
33x4	13.90	28x4.77	12.50
32x4½	15.90	29x4.75	12.75
33x4½	19.50	30x5.00	14.25
34x4½	16.90	31x5.00.20	14.50
30x5	23.50	32x5.00	16.50
35x5	25.50	31x5.25	17.90
32x6	33.50	30x5.77.600	17.50

Remitimos cualquier orden al interior siempre que venga acompañada por giro postal y un 10% adicional para gastos de flete

HAVANA TIRE Co.

S. Lázaro y Campanario. M-6609

Luyanó 11, esquina Toyo. I-1973

AUTOMOVIL GRAHAM-PAIGE, DE cinco pasajeros, propio para particular o alquiler, en magníficas condiciones de uso, manejado siempre por su propietario. Se vende muy barato, por causa de viaje. Puede verse en I número 33, esquina a 15, Vedado. De 1 a 4 p.m.
7188 3—7 My.

CHEVROLET DEL 26 TURISMO funcionando perfectamente se vende en solo sesenta pesos con chapa. Agencia Ford de Marianao. Real y Avenida Columbia.
7591 C 25 Abril indf.

SE VENDE OAKLAND SEDAN, MOdelo 1929, completamente nuevo. 11 mil kilómetros recorridos. Seis ruedas de alambre. Precio: $1.150.00. Informan: Metropolitana 314. Teléfonos M-9432 o F-4645.
7042 2—9 Mayo.

SE VENDE DODGE BROTHER DEL 27, en buen estado y barato; se puede ver en San Rafael y Lucena, garage.
7740 6—9 My.

CHEVROLET DEL 28, CASI NUEVO se cede contrato en la Agencia. Entregado: $200.00. Resto, a pagar $29 mensuales. Garage "Paradero", Paradero Luyanó. Roque. Telf. M-8496
7712 6—9 My.

DE OCASION TENEMOS TRES CAmioncitos Ford chicos de reparto, propios para tintorería, panadería, etc, en buenas condiciones, desde $100 a $150. Agencia Ford de Marianao.
7590 C 25 Abril indf.

CHEVROLET: ULTIMO TIPO. URGE venta; embarco; la mitad su valor. Informan: Lino Díaz. San Rafael y Espada. (garage).
AT 7586 5—9 My

DOS CUÑAS FORD DEL 27, EN BUEnas condiciones, se venden a 100 pesos. Agencia Ford, de Marianao Real y Avenida Columbia.
7584C 22 Ab. Ind.

CUÑA CHEVROLET

Se alquila con chauffeur, para diligencias, reparto de mercancías, cobradores o comisionistas, por horas, días, semanas o mes. Para informes: calle Paula número 92. Barbería, de 2 a 5 p. m.
7676 5 Mayo 10.

AUTOMOVIL CHRYSLER 52 ABIERto de cinco pasajeros que está en muy buenas condiciones se vende barato. Virtudes 173; garage Marquette.
7635 5-8 Mayo

CAMION DODGE BROTHERS PROpio para víveres o lechero. Lo doy muy barato. Finlay 109 entre Marqués González y Oquendo.
7645 5-8 Mayo

SE VENDE BARATO "LINCOLN" nuevo, del año 29, siete pasajeros tipo Turismo. Informan: Oficina Hotel Ritz, Neptuno y Perseverancia. Habana.
7033 2—17 My.

VENDEMOS CAMION FORD MODERno, de estacas casi nuevo, con chapa. en $700. al contado o a plazos. Agencia Ford de Marianao. Real y Avenida Columbia.
7582C 22 Ab. Ind.

Automóviles

AUTOS DE USO
ZANJA 131

Desde $100 hasta $1.000. Facilidades de pago. Tenemos un chasis para guagua, casi nuevo.
6875 1 mayo 31

DODGE DEL 27, CAMBIO UNIVERsal, nuevo de gomas, pintura, etc. Ganga en $350 al contado o a plazos. Carvajal, Real y Avenida Columbia, Marianao.
7579C 22 Ab Ind.

CAMIONCITO FORD DE TINTOREría, se vende en $100 al contado o a plazos. Agencia Ford, Marianao. Real y Avenida Columbia.
7586C 22 abril Ind.

VENDO HUDSON, 7 PASAJEROS, fuelle nuevo, pintura y gomas buenas, trabajando bien, en $125 al contado o a plazos. Agencia Ford de Marianao.
7581C 22 Ab. Ind.

VENDO MOTOCICLETA "INDIAN" cuatro cilindros, último modelo, completo equipo; soberbia; trescientos pesos. Avenida Bélgica 27. Dueño: Consulado 146, Augusto Cirer.
6973 2—7 My.

GRAN TALLER DE CHAPISTERIA

Reparación en general de radiadores, pintura "Duco"; soldadura outógena, de Enrique Padilla, Infanta 8 entre Jovellar y San Lázaro. Telf U-7267.

Esta casa pinta con "Duco" todas las reparaciones de los trabajos de chapistería, con precios muy reducidos y con toda garantía en las reparaciones generales. Mi interés es que sea usted un cliente para siempre.
12162 J. I. R. Indf.

Miscelánea

ALMACENAJES: SE HACE CARGO de almacenajes, mudadas, embalajes de muebles y embarques al extranjero, en precios muy reducidos. Snider Prado 78. Telf. A-9284.
1413 9 mayo 9

TRADUCCIONES INGLES-ESPAÑOL, especialidad en asuntos comerciales y legales, leyes, decretos, así como catálogos, anuncios, etc. Suárez. Neptuno 243 A. Telf U-3461.
6784 30 mayo 31

"LA FE"
MARMOLERIA EN GENERAL

Ofrecemos a precios baratísimos, todas clases de obras de cementerio y fabricación; y con objeto de descongestionar nuestras existencias se realizan, con un 50% de descuento, angelitos, monumento de cruz, caja para restos, jardineras, lápidas pergaminos, pilares de escaleras, pasamanos, balaustradas etc., todo de diferentes formas artísticas. Calle Almendares entre Bruzón y Lugareño. Telf. U-1416. J. Carballo.
2487 22—7 My

SERVICIOS DE NUEVA YORK

Despachamos correo y flete. Encomiendas, compras, diligencias, indagaciones, preguntas, cualesquier molestias, etc., serán prestamente atendidas. Discreción. Honorarios módicos. Datos comerciales, industriales, educacionales y particulares de los Estados Unidos. Comisiones. Atendemos viajeros pudientes. Contestación inmediata. Escriba en español a
LA PLATA EXCHANGE INC., 66 BEAVER STREET. N. YORK, N. Y.
7574C 21 mayo 21

ESCRITOS POLITICOS Y SOCIALES del Dr. Juan Antiga, II Col. $2.00. Por correo, certificado, $2 20. E. Bascuas. San Miguel 130-B, de 1 a 4.
1731 11—14 Abril.

SEMILLAS DE HORTALIZA

Disponemos de las mejores semillas de Hortaliza para germinar y producir para la próxima estación que principia en el mes de Agosto.

Para contratos anticipados ofrecemos a los cosecheros los mejores precios en semillas de Cebollino de Canarias, Col Tambor, Berengena New York Imp. y Florida High Bush, Tomate Marglobe Special y New Stone, Pimiento California Wonder y Rubby King, Coliflor Bola de Nieve, Habas Lima Potato, Habichuelas, Quimbombó largo, Pepinos, Lechuga Repollo, Rabanitos, Calabaza Italiana, etc.

Escríbanos diciéndonos las variedades y cantidad que pueda necesitar de cada clase.

Jardín EL CLAVEL. Armand y Hermano.

Gral. Lee y Cnel. M. Martínez. MARIANAO.

E930 vence 24 My.

HERNIAS

Vendaje especial, cómodo y sencillo Fajas reductoras. Corsets para desviación de la columna vertebral y aparatos para toda clase de imperfecciones. Emilio P. Muñoz, Ortopédico, 20 años establecido. Consulado 69-D. Teléfono A-9559.
411 30d. vence 13 Marzo

ZALDO & Co.

Cuba 76-78, Habana

COMPRA Y VENTA de valores y propiedades. Administración de Bienes, inversión de capitales. Representaciones. Cambios extranjeros. Agentes Generales de The Fine Art & General Insurance Co., Ltd., Compañía Inglesa de Seguros contra Incendios.
E-2442 indf. 1o. Oct.

AVISO

¡Créalo o no lo crea! Para el próximo Sorteo, busque los números **14606 y 22713**. Pruebe su suerte y no le pesará. Apresúrese en buscarlos antes que se terminen.
7189 3—9 My.

Miscelánea

MOSQUITEROS

Para cama de niño, a	$ 1.00
Para cama personal, a	„ 1.20
Para cama medio camera, a	„ 1.40
Para cama ¾ camera a	„ 1.60
Para cama camera, a	„ 1.80

Mosquiteros de rejilla, tul y marquiset, en todos los tamaños a precios sumamente rebajados.

COLCHONETAS

Para cama de niño, desde	$ 1.00
Para cama personal, a	„ 1.75
Para cama medio camera, a	„ 2.30
Para cama ¾ camera, a	„ 2.60
Para cama camera, a	„ 3.00

COLCHONES

ALMOHADAS y COJINES, en todas las calidades y tamaños.

ALFOMBRAS

y ESTERAS. El más extenso surtido. Los mejores precios.

SABANAS

Medio cameras, desde	$ 0.50
Cameras, desde	„ 0.75

SOBRECAMAS

BLANCAS y en todos los colores, en piqué de algodón, piqué de seda, damasco, malla y en cuantos estilos pueda desear, las conseguirá en nuestro Departamento.

NO COMPRE ROPA DE CAMA SIN VISITARNOS. VEA NUESTROS ARTICULOS. COMPARE NUESTROS PRECIOS Y USTED HARA SUS COMPRAS EN

"LA OPERA"

GALIANO Y SAN MIGUEL

E-7D. Vence 7 May.

Casas de Préstamos

PARA OFICINA Y DE OCASION

Burós planos y cortina; burós; máquinas de escribir, sumar; libreros; giratorias; mesas de máquinas; archivos; mimiógrafos; accesorios. Véalos. Villegas 6. A-8054.

A-8054, DE OFICINA

Compro y empeño archivos; máquinas de escribir, sumar; burós planos y cortinas; mesas; máquinas; accesorios; cualquiel cantidad. Llame al A-8054.

A-8054, MAQUINAS EMPEÑO

Y compro de escribir, sumar, en cualquier estado; archivos; cajas archivos, caudales; mimiógrafos y accesorios en todas cantidades. Llame al A-8054.
D 6 E 317 Indf.

INTERESANTE

LA COMPETIDORA avisa a su numerosa clientela que las operaciones de préstamos vencidos más de seis meses, saldrán a remate en próxima fecha. Los que les interese pueden prorrogarlas durante este mes. Damos dinero en todas cantidades del 2 al 5 por ciento.

Avelino G. Arango S. en C.

Gloria 68, esquina a Indio. Teléfono A-6827

931 vence 25 My.

PRESTAMOS

LA SEGUNDA COMPETIDORA
Dinero en todas cantidades sobre JOYAS, MUEBLES, ROPAS y toda clase de OBJETOS DE VALOR.

Módico interés y absoluta reserva. NOTA. Se compran y cambian muebles modernos. San Nicolás número 250, entre Gloria y Corrales. TELEFONO M-2875

813 Indf. 1 My.

BAULES Y MALETAS

Surtido completo de lo más fino hasta lo más económico; precios no vistos.

JOYAS, MUEBLES Y ROPAS

Las compramos siendo modernas, las empeñamos con interés módico, y las vendemos con facilidades de uago. Antes de comprar vea nuestra exposición y precios; se convencerá.

"LA COMPETIDORA"

Gloria e Indio. Telf. A-6827.

788 Indf. 1 My.

Pérdidas

SE GRATIFICARA A LA PERSONA que entregue un portfolio perdido en automóvil de alquiler. Dirigirse a Mr. Warnock, habitación 400, Hotel Plaza.
7682 5 Mayo 7.

AVISO. EL DIA 5 A LAS DOCE A. m. dejaron olvidada una maleta de viajantes en mi máquina. Su dueño puede recogerla en Pocito 56 entre Oquendo y Soledad. Señor Avelino.
7595 5-7 Mayo

FOLLETIN 8

PAUL BOURGET

EL DEMONIO DE MEDIODIA

VERSION CASTELLANA POR M. R. BLANCO-BELMONTE

Esta obra es de «La Moderna Poesía» y «Cervantes», Obispo 135 y Galiano 62

Roveva se le antojaba de repente odiosa. Era como si de nuevo le palpitase en el pecho el corazón de su edad juvenil. Y ese corazón palpitaba, efectivamente, puesto que se retraía sólo ante la idea de la concertada entrevista. El asombro de su hijo le hizo volver al sentimiento de la realidad actual.

—"¿Cómo?", exclamó el muchacho. "¿Desistes de verlo? Pero ¿y la candidatura?"

—"¡Estaba tan lejos de esas miserias y de esas combinaciones!", respondió Savignan. "¡Me las has recordado tan bruscamente! He sufrido un acceso de náuseas. Ya conocerás, cuando envejezcas, la diferencia entre el ambiente de ideas puras en que actúa la juventud, y los compromisos que el mundo impone cuando llegamos a la madurez. Porque, al fin y al cabo, ese Calvieres con quien me envían a tratar Dom Bayle y Lartigue—¡dos sacerdotes!—apoyaba hasta ayer mismo al diputado Audiguier y al senador Laverdy, que han votado todas las leyes de persecución religiosa. Se ha malquistado con Laverdy. ¿Por las ideas? No por un motivo muy innoble: por una condecoración otorgada a otro. ¡Y nosotros vamos a aliarnos con él..."

—"¿Estás seguro de que no vuelve sinceramente al terreno de la verdad?", observó Jacobo. "Sí. ¿Con qué derecho hemos de suponer que no ha procedido de buena fe defendiendo a Laverdy y a su programa? Y luego se ha convencido de que estaba tratando con impostores. ¿Por qué no? ¡Ah, padre, no encaja en tu carácter condenar la conciencia de un hombre, antes de haber comprobado por tí mismo qué clase de hombre es, lo que en realidad quiere y lo que siente! Abrir crédito a las almas, según me has dicho con frecuencia, es uno de los actos de caridad más necesarios."

—"Pues entonces la practicaremos con el Gran Elector de la circunscripción tercera de Clermont", declaró jovialmente Savignan. Aquel buen humor forzado revelaba su enervación. "De cualquier modo, la última vez que pasé por esta puerta, nunca hubiera creído que la cruzaría de nuevo para ir a negociar mi elección con un radical-socialista, seis o siete veces millonario. Luego éste"—agregó señalando el nombre de **Blas Pascal** inscrito con letras doradas en el frontispicio del Liceo—"tenía razón al hacer suya la antigua frase: **"Expedit quod fallatur.** Para bien de los hombres, es preciso a me do aguijonearlos."

—"¿Ha escrito Pascal eso, padre? ¿Es posible?"

"—Lo dijo al mostrar la impotencia de la razón para encontrar la verdad", respondió Savignan. Y añadió con acento de cariñosa oposición paternal. "No te escandalices y continúa profesando afecto a ese grande hombre. Para alegrarme de haberlo tenido por patrono en mi Colegio, me bastaría esta otra frase suya, en la cual ha pronunciado tu palabra favorita: **la caridad hacia los muertos consiste en realizar lo que ellos nos ordenarían, si estuviesen vivos."**

—"¡Bueno!", declaró Jacobo, poniéndose a tono con la jovialidad de su padre: "Pues los ya muertos constructores de este Liceo te ordenarían que fueses diputado para defender sus creencias, y, por consiguiente, que no tratases con dureza al señor Calvieres.""

—"No lo trataré con dureza. Permíteme únicamente que lo olvide, durante algunos minutos aún... Estamos en la calle de Balainvilliers", continuó. "Aquí funcionaba la guillotina en 1793. Y para mí este sitio se halla asociado a recuerdos muy encantadores: a los de las correrías que Lartigue y yo efectuábamos por las montañas, en las temporadas de vacaciones. Yo habitaba en el paseo de Sablón, y él en la calle de Blatín, en el extremo opuesto de la ciudad. Me levantaba, para ir a recogerlo, a las tres de la madrugada. Pasaba por la Avenida de Trudaine, ante el Liceo; llegaba hasta aquí, y luego, seguía por esta empinada callejuela, la del Tournet... Entremos en ella... Mi amigo me aguardaba en la puerta de su casa. Emprendíamos la marcha con paso rápido y, a las cinco, estábamos en Thedde o en la Baraque, a tiempo para ver salir el sol. No puedes imaginar la hermosura del paisaje, bañado por la claridad de la aurora: a un lado la anchurosa Limaña, azulada y envuelta en nieblas. Ya sabes que esta llanura era, en el período terciario, la punta de un fiordo que, por Langogne y Barjac, y en el sitio que actualmente ocupan las Cevenas, descendía hacia la cuenca del Ródano y hacia el Mediterráneo. Al otro lado, los conos truncados de los volcanes destacaban sus moles violáceas sobre el fondo rosa y oro del cielo. Te he dicho que adquirí el sentido del orden francés ante la arquitectura sobria y robusta del Liceo. A los horizontes de Auvernia, testigos elocuentes de las antiguas revoluciones del globo, debo otro sentido: el del valor que ha de concederse a las palabras de vida eterna en este universo donde todo es cambio, sucesión, imagen que se desvanece. ¡Cuántas veces Lartigue, ante el espectáculo de aquellos amaneceres me ha repetido el admirable versículo". Mil años son, a sus ojos, como el día de **invierno"**—y como una velada de la noche!" Sin esta llanura y sin estas montañas, nunca hubiera yo comprendido plenamente la intensidad de esas palabras, su realismo sagrado. Sin que nadie lo supiera, he sufrido duras pruebas aquí mismo. Siempre he encontrado algún aliento diciéndome con insitencia: **como el día de invierno, cuando pasa."**

—"¿Aquí mismo?", preguntó el hijo. "¡Ah, padre, quisiera saberlas! ¡Cuánto me agradaría conocer por entero tu vida, vivirla de nuevo contigo día por día, hora por hora, sobre todo tu juventud, la época en que tenías mi edad."

Cruzáronse las miradas de ambos. Jacobo vió, claramente, en el fondo de los ojos de su padre, como una abertura y luego como un repliegue del corazón. ¡Quién sabe! Si en aquel momento Luís Savignan hubiera cedido a la necesidad de expansión suscitada en él por el aflujo de los recuerdos, si hubiese referido a su hijo la historia aún inocente de su apasionado amor hacia Genoveva, tal vez se habría evitado a Jacobo las trágicas catástrofes que sobrevinieron. Pero confesar sinceramente al muchacho el frenético amor que antaño le dominó, ¿no valía tanto como descubrirle el melancólico secreto de su matrimonio sin entusiasmo, y atentar contra el pudor de emociones que habían permanecido ocultas para todos, sin más excepción que la de Lartigue? Sea por lo que fuere, vaciló durante algunos minutos. Después se decidió a guardar silencio. Además, era ya demasiado tarde para comenzar el relato. Padre e hijo llegaban a la plaza de Jaude, y Jacobo decía, indicando, con un movimiento de la cabeza, a un señor que paseaba ante la puerta del hotel:

—"Papá, estoy seguro de que es el señor Calvieres, que acecha tu regreso. ¿Tuve razón al suponer que esa gente no podía prescindir de tí y que no te impondría condiciones? Verás cómo acepta las que le dictes."

Luís Savignan siguió con la mirada la dirección que le indicaba Jacobo. Divisó al desconocido, un hombre de mediana estatura, y de cuarenta a cincuenta años de edad, a juzgar por su aspecto físico; un caballero, a juzgar por el traje, por la firmeza y desenvoltura con que marchaba, y por esa indefinible expresión de importancia que revela la costumbre de poseer riquezas y de mandar. Savignan nunca se había encontrado con Calvieres, y tampoco nunca lo vió en retrato. Sin embargo, lo **reconoció**. Lógicamente aquella sensación de presencia habría debido aumentar el estado de emotividad casi morbosa en que acababa de colocarle su nueva entrada en el escenario de su juventud. Por el contrario, el hecho actual y concreto disipó, de repente, la especie de alucinación sentimental que venía sufriendo. Fué como el súbito despertar del sonámbulo. Resultaba excesivamente violento contraste entre las visiones en que acaba de abstraerse y la realidad que surgía ante él, allí, en una acera de la vetusta plaza auvernesa, a la puerta del hotel modernizado. Los rótulos inevitables: **electricidad, calefacción central**, descollaban en la fachada, que servía de fondo a los cotornos algo pesado del marido de Genoveva, que iba y venía fumando un cigarro. La impaciencia y la irregularidad con que extraía y lanzaba bocanadas de humo, demostraban la perspicacia de Jacobo y de Lartigue. El industrial radical tenía prisa por ponerse al habla con el candidato conservador y católico que sería la encarnación de su venganza contra sus enemigos. El ardor de este odio hacia Audiguier y hacia Laverdy—hacia Laverdy sobre todo—le contraría las facciones hasta darle expresión de vitalidad que no tenían habitualmente. El rostro de Calvieres, bastante vulgar y correcto, hubiera sido casi el de un barbilindo, si las mejillas no hubiesen estado ya demasiado llenas y el cutis demasiado encendido. La intoxicación cotidiana de la comida demasiado fina, de los vinos demasiado genoroso y del tabaco demasiado escogido, comenzaba a envejecer prenaturamente aquel robusto organismo. Los cabellos eran grises. Calvieres los llevaba cortados en forma de cepillo, militarmente. Las cejas y el bigote se mantenían rubios. Este contraste y la soltura de movimientos sostenida por el **masaje** y po rla esgrima le conservaban, sin embargo, aire juvenil no desmentido por el brillo duro de sus azules ojos. Sin cesar miraba hacia todos los puntos del amplio cuadrilátero constituído por la plaza de Jaude, acechando la llegada de Savignan. Al divisarlo, dirigió una pregunta al lacayo del hotel, y, encaminándose en derechura al encuentro de su futuro aliado, le dijo:

—"¿Tengo el honor de hablar con el señor Savignan?... Soy Calvieres. El padre Lartigue le habrá anunciado a usted mi visita. He venido con alguna anticipación porque tengo que volver a la montaña, más allá de Orcival. Y nadie puede saber si ocurrirá una avería en el motor o si estallará un neumático. Además, hoy por lo menos, no disponemos de mucho rato para conversar. ¿Quiere usted que comencemos ahora mismo, paseando por aquí? Así tomaremos el aire, y creo que conviene que la gente nos vea juntos... Laverdy está en París. Esta misma noche por telégrafo, recibirá noticia de nuestra entrevista; cuéntelo usted por seguro."

Y, al hablar así, acababa de saludar a dostranseuntes, uno después de otro, y se conteaba y se exhibía con ademán de persona que se da cuenta de su importancia. Savignan era sobrado observador para no advertir aquella minúscula manifestación de vanidad. "Es un necio" se dijo para su fuero interno, y manifestó en voz alta:

—"Estoy a las órdenes de usted, caballero. Jacobo, espérame en el hotel."

—"¿Es hijo de usted ese buen mozo?", interrogó Calvieres, mirando alejarse al muchacho. Y añadió, al escuchar la respuesta afirmativa de su interlocutor:

—"¡Dichoso usted que tiene un hijo! Nosotros..."

¡Nosotros! Nada era esta palabra. ¿Por qué Savignan, al oírla y al es-

M.E.C.D. 2016

ACTUALIDAD ESPAÑOLA

LA ALEGRE DESENVOLTURA

Por Rafael Suárez Solís

EN los artículos con que don Santiago Alba contesta a los escritos, pocos días antes de morir, por don Miguel Primo de Rivera, se encuentra una frase feliz, que define, con un acierto insuperable, la figura moral y política del Dictador. "La alegre desenvoltura". Horroriza pensar que todo el cúmulo de enormidades cometidas en los seis infelices largos años de mando dictatorial fué obra de "la alegre desenvoltura". La indisciplina militar, la bancarrota del Tesoro, la destrucción de los partidos—buenos o malos—que sostenían el régimen y los cuales inútilmente se trata ahora de reconstruir, el recrudecimiento del problema catalán, la supresión de todos los derechos ciudadanos, los compromisos secretos internacionales que mantienen sobre España la amenaza de una intervención bélica... obra son de "la alegre desenvoltura" de un hombre. Un hombre a quien describe Keyserling: "El extranjero se figura a un dictador español, naturalmente, a la manera de Felipe II, de su general Alba o de Torquemada. Que Primo de Rivera no pertenece a ese tipo lo sabía yo, sin duda, antes de visitar España; y por eso para verlo pedí que fuese en un ambiente de alegría y abandono. Pero cuando apareció Primo quedé, no obstante, sorprendido: veía en vez de un castellano grave, un hombre jovial, un andaluz aficionado a la alegre charla, un hombre simpático".

Triste jovialidad, dolorosa simpatía que perdió a España y al Dictador. Porque en ese carácter y conducta, en "la alegre desenvoltura" de Primo de Rivera, se encuentra la razón de su largo mando, causa cierta del trágico final. La gente sólo atendía a lo externo de su charla—"charla alegre"—sin ser posible confrontar la trascendencia de la obra sin salida a la comprensión general por las ventanas de la crítica libre.

Recuerdo—creo haberlo contado—una tarde de sesión en la Asamblea Nacional. El Sr. Poyuelo—un pseudo obrerista—expuso la situación de grandes zonas de trabajadores. Se veía al hombre preocupado por las cuestiones sociales. Sus proyectos de mejoras podrían ser buenos o equivocados, pero se le advertía competencia, estudio, documentación, plan. Cuando fué a contestarle el ministro del Trabajo, Sr. Aunón, hombre de método y ciencia, equivocado o no asimismo, el general Primo de Rivera, con un gesto de "alegre desenvoltura", lo hizo sentar. Quiso ser él quien rebatiese al asambleista, quien lanzase un "piropo" al obrerismo. Y después de declararse "el primer trabajador de España" y asegurar que tenía proyectos milagrosos para arreglar de una vez todos los conflictos presentes y futuros, sin exponer cuáles fueran ellos, pintó el cuadro del hogar del obrero en el mañana, "con las ventanas florecidas de claveles reventones y el pan entrando por la puerta en carretillas". Allí estaba, jacarandoso y desenvuelto, "el andaluz aficionado a la alegre charla" de que nos habla el conde filósofo.

Son oportunos estos juicios a la vista de los artículos de don Santiago Alba. "¡Piedad, sí, para el hombre que ha muerto!—escribe el ex ministro—. ¡Inflexible condenación para su obra! No lo olvide España. Aprendan y escarmienten en ella los pueblos extranjeros que, por su suerte, ignoran lo que es de cerca una dictadura".

Había mucho que destruir en España cuando el advenimiento de la Dictadura. Pero ninguna de las cosas que destruyó merecían el bochorno del derribo. En cambio, están en pie, intangibles, inmutables, las cosas que no podían tolerarse. Y es con ellas, precisamente, con las que se quiere reorganizar la sociedad política española. Los mismos hombres y los mismos sistemas.

Lívido y fatigoso amanecer después de una larga noche de "alegre desenvoltura".

EL SEÑOR CESAR DE LA PUENTE DA LA RESPUESTA A UNA CARTA DEL SR. CRUZ

En ésta, se muestra quejoso el señor Cruz, de los directores del Partido Conservador, a los que tributaba acres censuras

PINAR DEL RIO, Mayo 5 de 1930.
Sr. José Antonio Cruz, Comandante del Ejército Libertador, Habana.—
Mi distinguido amigo: En el diario "El País" de fecha tres del actual, he visto publicada una carta de Ud., en que, aplaudiendo la política que viene llevando a cabo la "Asociación Unión Nacionalista" se muestra quejoso, de los Directores del Partido Conservador en esta provincia, dirigiéndoles acres censuras.

Le conocíamos a Ud. como hombre humilde, de extraordinarios méritos patrióticos; pero ha sido una verdadera revelación para mí su nueva personalidad de escritor, de gran político y de director de la vida pública, no sólo de su término, sino también de su Provincia.

Esta ilusión suya, le lleva a abrazar la causa nacionalista porque, a su juicio, es lo único bueno que hay hoy en Cuba. Leo esto y realmente me quedo asombrado de que, según sus palabras, tenga autoridad moral para sostenerlo, ya que Ud. no tiene razón ni motivos para quejarse de esa dirección política que ahora condena, pues si algún cubano existe que no puede repudiarla, es Ud.

Y vamos a explicarnos para que Ud. nos entienda mejor.

Sin hacer gran historia de su actuación publica, que todos los pinareños conocemos a fondo, y en forma también, debo recordarle que Ud. en un tiempo, que también pasó a la historia, monopolizó las aspiraciones del Partido Conservador en Consolación del Norte y a éste Partido le debió ser Alcalde de su Término y posteriormente Representante a la Cámara, haber obtenido preeminencias inmerecidas y algunos negocios de no muy clara moralidad, como la contrata de la carretera de "La Palma", la concesión del embarcadero de "Río Blanco", que muy buenas utilidades le ha reportado y algunos otros si se quiere, más obscuros.

Yo recuerdo que usted entonces le manifestaba a mi ilustre amigo, el senador señor Wifredo Fernández, de quien era visita casi diaria y muchas veces inoportuna, que esos negocios constituían su única aspiración, pues estaba resuelto a abandonar sus actividades públicas.

¡Qué gran servicio le hubiera hecho usted a la patria y a su provincia, después de tener la bolsa repleta! Otros, con más méritos, compañeros suyos de la guerra, como el General Lorente, como el Coronel Barrios, como el Comandante Andrés Rodríguez Acosta, no han tenido su suerte y sin embargo, modestos, silenciosos, laboran para prestigiar su ideal revolucionario viendo como ahora, en una paz digna y cívica, hay una patria digna para todos los cubanos

Por su culpa, por su suerte o por su extraordinaria mentalidad política, un día se vió usted proscripto de su pueblo, expulsado de sus posiciones que antes parecían inexpugnables, y hasta me atrevo a asegurar, si las referencias que tengo son ciertas, que sufrió injurias y agresiones en plena calle de su villa o de su feudo, ataques que fueron directamente a su honor como hombre, a su familia y a sus intereses. Le vimos entonces, de puerta en puerta, solicitando la intervención de la fuerza armada, para defenderse de tant oofensa que a mí, al través de la distancia, de su prestigio y de su nombre, me producían pena y mucho más cuando de sus propios labios escuchaba la narración.

¡Ya usted no era el José Antonio de otros tiempos! Ni lo será jamás.

Me figuro que esa autoridad moral que usted se atribuye para oponerse a la política conservadora de Pinar del Río, la ha perdido desde hace mucho tiempo, ante su propio concepto íntimo y ante el de sus comprovincianos, que le conocen a fondo y yo que le he visto infinidad de veces en la antesala de los leaders del cooperativismo solicitando protección, nunca supe que hiciese gestión alguna en favor de sus compañeros de la guerra, mientras fué auxiliar y amigo de Wifredo Fernández. Al contrario; pero la generosidad del ilustre vueltabajero era tanta, que le daba la mano a sabiendas de que era un Judas. Así paga el Diablo a quien bien le sirve.

Para convertirse en Consejero de la opinión pública, se necesita una ejecutoria un poco más limpia y respetable

¿Recuerda el Comandante José Antonio Cruz su relación moral y material, en el incendio de la casa del señor Benito Gelot, a quien llevó al deshonor y la desgracia? ¿Recuerda su propia confesión personal acerca de éste hecho ante mí y ante el señor Ramón Fernández Vega, hoy Gobernador Provincial, en la biblioteca de la sociedad «La Unión» de Consolación del Sur.

¿Recuerda el señor José Antonio Cruz el célebre proceso del secuestro y robo del correo de «La Palma» en el cual su nombre se vió envuelto, con justificación o sin ella?

Pues, bien, comandante. A costa del silencio de los leaders del cooperativismo muchas popularidades se han cimentado, o se pretenden cimentar.

Cuando le vimos a usted en una peregrinación doliente invocando su condición de soldado de la Patria que honró en la guerra; pero cuya condición no ha sabido mantener en la paz frente a los que en su puesto le insultaban y agredían, ¡con cuánto dolor le ayudamos, con un gran espíritu de generosidad y de lástima, sus amigos cooperativistas!

¡Más lástima nos da aún que, saliéndose de su círculo modesto e inculto, sin saber escribir, ni tener idea alguna, ni antecedentes intelectuales, pretenda ahora convertirse en un sucesor de Varona, cumbre de la filosofía cubana.

Lo consideramos, comandante, como un hombre de sanos principios; pero nos sorprende realmente la insinceridad de olvidarse de toda su historia, transformándose en injuriador de un gobierno, cuyos procedimientos usted sancionó; aun en contra de sus mismos comprovincianos.

Si el nacionalismo real y positivamente se inspira en el bien de la Patria y en el prestigio de sus instituciones, es digno de mejor vocero en nuestra provincia.

Quedo de Vd. muy atto y S. S.,
CESAR DE LA PUENTE.

Fué Electo don Pedro Chalband

MADRID, Mayo 6. (ST).—El Consejero delegado de la Unión Española de Explosivos don Pedro Chalband ha sido elegido para la presidencia del Consejo de administración de dicha entidad, vacante por fallecimiento de don Alberto Thiebaut.

EL ESTADO HA DE PAGAR EN CINCO AÑOS MAS DE TREINTA Y CINCO MILLONES DE PESOS

Continuación de la página QUINCE

niños poseídos de la más infantil credulidad, Vd. dice que el impuesto de la gasolina cubrió con exceso el importe del dinero invertido en la obra, lo cual deja traslucir que la misma ha costado cerca de veinte millones de pesos, que es el producto de dicho impuesto en los últimos cuatro años. ¿Cómo es posible que se afirme que una obra que ha sido pagada con un impuesto que satisface el consumidor, ya sea el rico o el pobre, le ha salido gratis al pueblo cubano?

El impuesto de la gasolina, que, como usted afirma, se creó modificando los aranceles, o sea, destruyendo la protección a la industria de fabricar en el país un producto derivado de una materia prima importada, constituye una fuente de ingreso para el Estado, pero en ninguna forma puede sostenerse que con esos fondos pueda hacerse un regalo al pueblo.

Si el citado impuesto de consumo no se hubiera creado cuando se hizo desaparecer el proteccionismo industrial, usted tendrá que convenir conmigo que el galón de gasolina gravado hoy con diez centavos, se vendería a diez centavos menos de lo que actualmente se cotiza en plaza, o sea, que el conductor de los carros de plaza no pagaría por cuatro galones de gasolina al día, que es, más o menos, un estimado del consumo de un automóvil pequeño, cuarenta centavos de impuesto, o sea, $12.00 mensuales. Ese impuesto es el que ha producido alrededor de cinco millones de pesos anuales, que salen principalmente del bolsillo del pobre. ¿Y así se quiere sostener que el Capitolio le ha salido gratis al pueblo cubano, cuando éste es el que paga ese tributo que representa $144.00 al año, por lo menos, para cada chauffeur de plaza?

NO; niego que: «sea cuestión de gustos o de apreciaciones» el que, en lugar de invertir veinte millones de pesos en una obra fastuosa como es el Capitolio, que ha sido pagada por medio de una tributación indirecta al consumidor, se hubiera erigido, por ejemplo, un edificio público de acuerdo con nuestras necesidades por tres millones y medio de pesos, y la diferencia se hubiera invertido en obras de positiva utilidad pública, que son las que reclama el país y por las que de manera científica y ordenada podía haberse aliviado al ciudadano necesitado, dándosele empleo en momentos en que el país se debate dentro de una crisis aguda y de duración sin precedentes, debido a circunstancias gravísimas por las que atraviesa su principal industria, y, como digo más arriba, complicada por la exacción de impuestos onerosos y financiamientos extraordinariamente costosos que han comprometido la situación económica y fiscal de la Nación.

Usted dice que su amigo el General Machado ha querido hacer de la obra del Capitolio un gran monumento nacional que dé a propios y extraños la sensación de grandeza de solidez y de perdurabilidad, simbolizando así la estabilidad de la República. Permítame que le diga, doctor Céspedes, que no es con edificios muy grandes y fastuosos, todos de piedra, formando una sola mole inmensa, como se afianza la nacionalidad de un pueblo, sino con los más grandes respetos a la Constitución y el más extricto cumplimiento de las Leyes.

A usted le llama la atención que yo haya calificado de «bárbaros» los tributos creados por la Ley de Obras Públicas. En primer lugar, me he referido al conjunto de los mismos, que ascienden a diez y ocho millones de pesos anuales, y usted no podrá negar que está fuera de todo principio económico sano, crear esa suma de impuestos, en su gran parte indirectos, en momentos en que el país sufre una profunda depresión económica. Y si analizamos impuesto por impuesto, encontramos:

Primero: El decantado impuesto sobre la gasolina, es una contribución indirecta, que, como ya he dicho, grava lo mismo al rico que al menesteroso, en diez centavos por cada galón de combustible, que es tan necesario en la vida moderna, que hoy puede considerarse como un artículo de primera necesidad. Que el impuesto de consumo de diez centavos por galón es sumamente elevado, lo puede usted comprobar recorriendo las estadísticas de nuestros vecinos del Norte, en donde fluctúa ese impuesto, entre dos y cinco centavos por galón, aplicándose allí sus productos, no a construir Capitolios, sino como ingresos para la construcción y conservación de caminos. Estos extremos los consigna el General Machado en mensaje de 27 de junio de 1925, dirigido al Congreso al solicitar la aprobación de la Ley de Obras Públicas.

Segundo: El impuesto de locomoción, vulgarmente conocido por «impuesto de las chapas de los vehículos', ha sido elevado por la Ley de Obras Públicas, gravando al pobre chauffeur que vive de su máquina de alquiler con la contribución antigua recargada en un sesenta por ciento. Se hace tributar por los camiones más que por los automóviles de lujo, dándose el caso de que estos vehículos pagaran antes cien pesos, y hoy se tarifen en cuatrocientos, siendo medios de locomoción para transportar en muchos casos artículos de primera necesidad. A pesar de todo ello, el pavimento de la Habana sigue siendo un verdadero desastre, no obstante la seguridad que usted dió al país de que la pavimentación de la capital de la República comenzaría en octubre del año próximo pasado, según lo afirmó categóricamente en el discurso que pronunció en el Club Rotario el día treinta de mayo del año pasado.

En Cuba el automóvil tributa más fuertemente que en la mayoría de los demás países, sin considerar que, lo que en época no remota era artículo de lujo, es hoy una necesidad económica que contribuye al desarrollo del comercio y de la industria.

Tercero: Recargo sobre los derechos aduanales. Cierto es que se grava en mayor escala los artículos de lujo, como es muy lógico; pero cierto es también que, recargando con el tres por ciento los derechos de artículos que no lo son, se encarece el costo de la vida. Vea el Artículo XVI de la Ley de Obras Públicas.

Cuarto: El impuesto sobre la renta de los capitales invertidos en hipotecas, sería el más aceptable dentro de la preferencia que debe darse a los impuestos directos sobre los indirectos; pero aquí resulta un impuesto indirecto, pues el acreedor hipotecario carga al deudor el importe de la tributación, como es de pública notoriedad, viniendo en consecuencia a ser pagado por el que toma el dinero a préstamo y no por el capitalista.

Quinto: El cuarto del uno por ciento sobre el dinero que se exporta, usted lo quiere hacer aparecer como pagándolo solamente el capitalista, que teniendo su dinero invertido en Cuba, disfruta de sus rentas en el extranjero, y usted agrega: «tampoco ese impuesto puede afectar al pueblo». Nada más inexacto, Dr. Céspedes. Todos, absolutamente todos los artículos que se importan, sean de lujo, necesarios para la vida o de primera necesidad, como son los comestibles, tejidos, etc., pagan ese impuesto; de manera que no me explico como puede sostenerse que esa tributación no grava al pueblo. (Véase el Artículo XVII de la Ley de Obras Públicas.)

Sexto y Séptimo: Exceso de zafra y exceso de la actual recaudación de los Municipios. No merecen discutirse, porque no han podido ser aplicados.

Octavo: El impuesto del medio por ciento sobre la venta bruta, afecta de manera directa a las clases proletarias, y es un impuesto indirecto, calificado por los economistas modernos como «destructivo». La razón que usted da de que dicho medio por ciento ha sido adicionado al que ya existía del uno por ciento, en nada alivia la situación. Lejos de ello, la agrava, pues si con el uno por ciento el país sufría las consecuencias de un tributo anticientífico y muy oneroso, recargarlo con un cincuenta por ciento es agravar la situación del sufrido consumidor, que, no nos cansamos de decir, lejos de aliviársele en momentos de depresión económica y estrechez financiera, se le complica su situación, encareciéndole el costo material de la vida. No hay que olvidar que el mejor bien que puede ofrendar un mandatario a su país, sobre todo cuando una aguda crisis fiscal, económica y financiera tiene que ser soportada, al extremo de haberse reducido los haberes de los empleados públicos, es el de abaratar la subsistencia, y, con mayores impuestos, no es tarea difícil de probar que la vida no se abarata, sino que se encarece.

USTED hace hincapié sobre el sistema de fiscalización y «cheques» que por medio de auditores extranjeros tiene establecido en su departamento Lógico es que ese «chequeo», control, etc., se haga, y no veo qué relación pueda tener ese sistema establecido, que debe existir en toda organización, con la utilidad de las obras, plan de financiamiento, impuestos creados y el costo de las mismas que, por cierto hasta ahora, el público desconoce de manera exacta. Lo único que a este respecto se sabe es por medio de datos incompletos que, con relativa periodicidad, se publican, y por los cuales se llega a la consecuencia de lo que su departamento lleva invertido en obras públicas. Aparte del presupuesto ordinario, de los fondos que produce el Acueducto de la Habana, y del impuesto de mejoras de puertos, según aparece en la Gaceta Oficial hasta el 28 de febrero próximo pasado, se habían cursado órdenes de adelanto con cargo al fondo especial de Obras Públicas, por $73.855.494.49. Si a esta suma agregamos las órdenes de adelanto que por marzo y abril deben haberse cursado, y que, como no hay datos publicados aún, me permito estimarlas en unos tres millones de pesos, tenemos $77.000.000.00 en números redondos, que es más o menos, lo recaudado por concepto de los impuestos del Fondo Especial de Obras Públicas de 15 de julio de 1925 a 30 de abril próximo pasado. A estos $77.000.000.00 hay que agregar $2.958.574.34 que había en el fondo especial del Acueducto de Santiago de Cuba, y que este Gobierno transfirió por Decreto al Fondo Especial de Obras Públicas, o sea, un total de $80.000.000.00, a los que hay que agregar los $80.000.000.00 que se han tomado al Chase National Bank of the City of N. York haciendo un gran total de $160.000.000.00 que deben haberse invertido en obras realizadas. ¿Podría el doctor Céspedes tener la amabilidad de dar publicidad a la inversión de tan enorme cantidad de dinero, y al costo de cada una de las obras que hasta ahora se han realizado, lo que falta aún por pagarse por esas obras terminadas, y las que están en curso de terminación, así como el costo presupuestado de las proyectadas? ¿Cuál es, pues, el montante exacto del Capitolio? ¿Cuál la suma invertida en las obras del Malecón? ¿Cuánto lo pagado hasta hoy por la Carretera Central? ¿A como sale el kilómetro de esa vía, etc. etc.? ¿No cree usted que estos serían datos muy interesantes que convendría dar a conocer al país?

Por ejemplo: el asunto del Acueducto de Santiago de Cuba. Cuando el Gobierno actual tomó el poder, había alrededor de tres millones de pesos en ese fondo especial. Han pasado cerca de cinco años y el pueblo de la sufrida capital de Oriente aún carece del preciado líquido. Se ha realizado la subasta del Acueducto, y según informes que me merecen completa fe, aún no existen los planos definitivos de esa obra. Los tres millones de pesos han ido a engrosar el fondo especial de Obras Públicas, se han hecho transferencias de créditos de la apropiación de seis millones de pesos, y Santiago de Cuba sigue, como dejo dicho, careciendo de agua, que solo se consigue en pequeñas cantidades por medio de un costoso bombeo eléctrico de los pozos de San Juan.

USTED dice, al tratar de la obra del Capitolio, que por cada peso que se ha invertido en él, más de setenta centavos han quedado en Cuba. Me gustaría conocer los datos que usted posee para probar que el setenta por ciento de su costo queda en el país, lo que considero muy difícil de realizar, tratándose de una obra para la cual ha habido necesidad de importar del extranjero tantos y tantos artículos de lujo, costosísimos, tales como mármoles, estatuas, bronces, objetos de arte, alfombras, lámparas, muebles, vajilla y hasta artículos de cocina.

¿Y qué me dice usted de la Carretera Central? Es público, y ahí está el «Investor's Pocket Manual» de la Bolsa de New York, donde usted puede ver que las 156.742 acciones comunes, sin valor par, de la Warren Brothers Company, que en 1926 valían $44.00 cada una, después de adjudicada la Carretera Central, no en su totalidad, sino en dos terceras partes aproximadamente, pues el resto lo tiene la Compañía Cubana de Contratistas, subieron en 1927 a $179.75, llegando después hasta $200.00 en 1929. Una subida de 156 enteros significa que las acciones que a $44.00 valían $6.896.648.00, se capitalizaron después en 31.348.400.00 pesos, o sea, una sobrecapitalización de cerca de $25.000.000.00, lo que ha inducido a los directores de la Compañía a proponer un plan a sus accionistas, repartiendo tres acciones nuevas por cada una antigua, o sea, entregando por las 156.742 acciones antiguas, 470.226 acciones nuevas.

Críticas de la carretera hay muchas, y de su adjudicación a la Warren Brothers Company también se hicieron en su oportunidad. Tengo a la vista el folleto que en 12 de diciembre de 1926 publicó la Compañía Cubana de Contratistas, y presentó a la consideración del Presidente de la República y del Tribunal de la subasta, probando técnicamente lo inconveniente de la proposición Warren. Los hechos posteriores han confirmado las aseveraciones de los señores Arellano, Mendoza y otros, que forman la citada Compañía Cubana, pues el costo de la obra, que se estimó en Consejo de Secretarios en 10 de Noviembre de 1926 en cincuenta y dos millones quinientos mil pesos, que después se elevó a setenta y siete millones de pesos, parece que llegará a costar mucho más. Usted puede informar al público sobre el particular.

Por Decretos 1643, de 1926, 160 de 1927, 574 de 1927 y 1477 de 1927, se han apropiado fondos, según me he podido enterar, por más de dos millones ochocientos mil pesos para atenciones originadas por el ciclón de octubre de 1926. Sería interesante ilustrar a la opinión pública sobre la inversión detallada de la suma exacta, que usted debe de conocer.

ACEPTANDO su ofrecimiento de dar a conocer la administración del Acueducto de la Habana y todas las obras que se han realizado para su mejoramiento ¿podría informar si la recaudación que, según tengo entendido, asciende a más de ocho millones de pesos, ha sido invertida después de pagados los gastos de administración en obras de mejoramiento, experimentos, etc., detalle de las mismas y si en todos esos trabajos e inversiones se ha contado con el previo requisito de subasta?

En cuanto a la Carretera Central es exacto cuanto afirmo de que se ha resquebrajado en algunos lugares, no por cierto muy lejos de esta Capital. Frente a la finca "La Piragua", propiedad del doctor José María Zayas, situada en la vecindad del pueblo de Punta Brava, se hundió la placa monolítica y tuvo que ser reparada. En el tramo perteneciente a la Provincia de Matanzas, una profunda grieta serpea en el centro de la carretera, demostrando la fractura de la placa. Y no es apócrifo el telegrama suscrito por el culto periodista señor Carlos Luzán, domiciliado en Ciego de Avila, fechado en 23 de Abril y que publicó el DIARIO DE LA MARINA, que a la letra dice:

"Un aguacero regular caido esta tarde, ha ocasionado una nueva inundación en esta Ciudad, especialmente en la parte Norte, a causa de que la carretera central que atraviesa el centro de la población tiene mayor altura con relación a las calles transversales que pasan de Norte a Sur, quedando su cauce cortado al llegar a la carretera, por lo que las aguas retroceden, llegando en algunas cuadras a más de una vara de altura, interrumpiendo el tráfico e inundando las casas. SE HA HUNDIDO PARTE DEL AFIRMADO DE LA CARRETERA EN LAS INMEDIACIONES DEL PASO ELEVADO, POR HABER CEDIDO EL TERRAPLEN, haciendo más pavorosa la situación de las casas vecinas a ese puente. El Alcalde Municipal señor Maidique acompañado del Ingeniero de Obras Públicas señor Pastor Cruz, ha estado recorriendo la Ciudad, mostrando al representante de Obras Públicas los efectos de la inundación, dirigiendo después ambos extensos telegramas al Secretario de Obras Públicas y al de Gobernación, así como a los Ingenieros Coroalles y Sola, etc., etc."

USTED dice que las obras del puerto de la Habana se han hecho con los fondos del dragado, sin afectar los presupuestos generales de la nación ni al fondo especial de Obras Públicas. Si esas obras a que usted se refiere son las del Malecón de la entrada del puerto de la Habana, nada más inexacto, pues por los Decretos 163 y 641 de 1926 y 2012 de 1929 se dispone la apropiación de más de dos millones y medio de pesos del Fondo Especial de Obras Públicas para esas obras.

Usted sostiene que más del noventa y cinco por ciento del dinero invertido en Obras Públicas durante su gestión se ha hecho siempre mediante el requisito de subasta. Esto significaría que de los $160.000.000.00 que han ido a engrosar el fondo especial de obras públicas, han debido hacerse por subasta obras por valor de 152 millones de pesos, y ello no me parece tampoco exacto, en primer lugar, le podría citar más de sesenta Decretos disponiendo la realización de obras, y especialmente ampliaciones que suman muchos millones de pesos sin el requisito de subasta, cuyos decretos no le detallo porque daría a esta carta una extensión extraordinaria, aparte de que, adjudicar obras con el requisito de la subasta, como por ejemplo el Capitolio, en 3 millones 500 mil pesos y después, por medio de transferencias, ampliaciones y apropiaciones, elevar esta suma a cerca de veinte millones de pesos, no veo la efectividad de las subastas que ustedes celebran.

Usted afirma que sólo obras apremiantes o de pequeña importancia se han hecho durante su gestión sin el requisito previo de la subasta. Yo me permito recordarle que

se han hecho sin subasta en esta capital, obras y ampliaciones en relación con la Plaza del Maine y sus calles adyacentes, así como el soterrado y farolas ornamentales; la Avenida de las Misiones; la Escalinata de la Universidad, y otras obras relativas al propio lugar y sus calles colindantes; la Plaza de la Fraternidad; la reconstrucción del Paseo de Martí; desmonte de la Avenida de los Presidentes; el relleno del Malecón; las obras en el Campamento de Columbia; las obras del Parque del Hospital Militar, etc. También se construyó sin subasta el Edificio del Instituto de Camagüey, instalaciones de tuberías en el Acueducto, etc. Todas estas obras, cuyos decretos tengo anotados con todos sus datos y antecedentes, importan — en conjunto — una cantidad extraordinaria. ¿Quiere explicarme, doctor Céspedes, si estas obras están comprendidas dentro del concepto por usted empleado de "pequeña importancia" o "apremiante necesidad"?

No debe usted pensar que mi crítica al plan de obras públicas corresponde a un acto pasional, como he dicho antes, de carácter demoledor, que me obligue a no reconocer lo bueno que puedan hacer los gobernantes de mi país. Creo que estoy, en ese sentido, exento de toda sospecha, porque nunca he pretendido envenenar nuestro ambiente con juicios tendenciosos que desorienten a la opinión.

Para mejor ilustración y en defensa de mis argumentos, de que el plan de obras públicas es devastador, le transcribo algunos de los párrafos de la extensa y razonada exposición que, con fecha 3 de Enero del corriente año, dirigiera al Gral. Machado el Centro de la Propiedad Urbana de la Habana, como protesta de la resolución adoptada por la Secretaría de Obras Públicas en perjuicio de la propiedad:

"Lo que viene sucediendo es sumamente grave. La propiedad particular no puede estar a merced de órdenes irreflexivas, de limitaciones ilegales, de ocupaciones sin trámites. El cuadro parecerá sombrío, pero los hechos que vamos a relatar demostrarán que no fantaseamos, sino que somos los narradores de hechos evidentes y ciertos, se verá que los preceptos legales no han inspirado las resoluciones de O. P. como si tuviera el más completo desconocimiento del medio constitucional y jurídico en que nos desenvolvemos.

La Secretaría de Obras Públicas, ha ordenado que toda licencia de obras o de fabricaciones nuevas, o de reparación, no se despache sin la previa conformidad de ese departamento, y éste, al ver que la casa o terreno de que se trata está comprendido dentro de la zona de las Avenidas, calles o parques proyectados, niega la licencia, a no ser que se comprometa el propietario por escritura pública, a no reclamar el valor de esas obras, cuando se lleven a cabo los referidos proyectos de Obras Públicas. Es decir, que se impide al propietario el uso y libre disfrute de su propiedad, y se le compele a que haga dejación de lo suyo. La ilegalidad, en este caso, no puede ser más manifiesta. En plena civilización no puede tolerarse tamaño desafuero.

La propiedad particular no está a su libre arbitrio, y así no puede imponerle limitaciones, ocupar terrenos agenos, alterar las rasantes de las calles, suprimir las barandas de los portales, que son propiedad particular, demoler cercas y edificios, sin llenar el previo trámite de la declaratoria de la utilidad pública y de la previa indemnización al propietario, como señala la Ley de Expropiación forzosa, estando comprendida esa transgresión, dentro de lo dispuesto en el Artículo 216 del Código Penal, por que las autoridades y funcionarios públicos, no pueden desconocer los derechos que la Constitución garantiza al propietario, y que sanciona el Artículo 3o. del Apéndice Constitucional.

Los perjuicios que estas disposiciones ilegales han causado y causan, son enormes. Las negociaciones sobre la propiedad urbana y terrenos de Repartos, están paralizadas, no hay trasmisiones, no hay hipotecas, no hay contratos de arrendamientos a plazos, y el propietario que tiene su propiedad dentro de cualquiera de las numerosas zonas afectadas por el proyecto, tiene una propiedad ilusoria, pues no puede gozar y disponer libremente de ella, no puede sacarle provecho, quedando así anulado o en suspenso, su derecho de propiedad, etc., etc."

NO puede suponerse, mi querido doctor Céspedes, que tan enérgica y resuelta protesta del respetable Centro de la Propiedad Urbana de la Habana, haya sido inspirada por una sistemática rebeldía. Los hombres que han suscrito ese documento, no están influenciados por nadie, respondiendo su actitud, solamente al instinto de conservación que despierta la agresión y amenaza a intereses que deben estar salvaguardados por la Constitución y las Leyes, y no a merced de disposiciones impremeditadas o de actos que determinan la inmovilización y el despojo de la propiedad.

No omitiré algunas consideraciones sobre otros extremos de su fantástico plan de obras públicas.

El deseo de sustraerle al mar algunos metros de su inmenso dominio, no merece tampoco la aprobación general, porque es verdaderamente lastimoso que, para rellenar una parte del litoral de nuestro puerto, se hayan reducido a escombros edificios de utilidad y de magnífica construcción, como el que ocupaba la Secretaría de Estado y Justicia, siendo de todo punto lamentable que el gobierno, por consecuencia de las demoliciones citadas, haya tenido que tomar en arrendamiento el vetusto edificio en que radicara hasta hace poco el Colegio de Belén, teniendo que pagarle a la Compañía de Jesús, por tal concepto, la suma de $40,000.00 anuales, aparte de los gastos que originó su adaptación para oficinas.

Y como si no fuera bastante lo dicho por mí en este sentido, no he de dejar de recordar que, por las razones expuestas, el Estado, para instalar determinadas dependencias, ha adquirido costosas propiedades, como el "Edificio Barraqué", cuya compra importó la cantidad de $1.398,000.00; el perteneciente al distinguido hombre de negocios señor Aurelio Portuondo Barceló, en la suma de $158,000, y varios más que no consigno por no extenderme en consideraciones de esa naturaleza.

No puede escapar tampoco al más acertado juicio crítico, el abandono en que se encuentran muchas carreteras de la República, construidas por gobiernos anteriores, sin haber merecido muchas de ellas la menor atención de ese Departamento. Usted no podrá pensar que yo haya inspirado la carta publicada en el DIARIO DE LA MARINA, con fecha dos del actual, suscrita por el señor José Manuel Casanova, quien, después de confesar sus simpatías y adhesión al General Machado, censura, sin embargo, con toda acritud, el estado en que se encuentra la Carretera comprendida entre Bahía Honda y Cabañas, al extremo de que ésta difícilmente permite ya el tránsito de vehículos, dando lugar a que los vecinos del término municipal de Cabañas consideren que usted ha sido para ellos "el peor Secretario que ha tenido el ramo."

La proposición que usted me sugiere de designar un tribunal, es tan erectista como inconsistente e ineficaz. Usted no plantea el problema como debe ser tratado, con toda la amplitud y en todos sus aspectos. Yo estoy combatiendo el Plan de Obras Públicas en su totalidad, y sus consecuencias siniestras.

Un tribunal de Ingenieros no resuelve este problema. No se trata de un veredicto sobre un determinado tramo de la carretera, sino de juzgar el Plan de Obras Públicas en todas sus fases, tanto científicas como económicas, artísticas, y administrativas, su utilidad pública y su doble aspecto legal y moral.

¿Pretende, doctor Céspedes, que haya tribunal que pueda juzgar libremente sobre estas cuestiones, cuando el Gral. Machado, que detenta el poder, ha impedido al pueblo el ejercicio de sus inalienables derechos constitucionales?

Ciertamente que hemos estado usted y yo, como bien dice, cobijados por la misma bandera reivindicadora, cuyos principios más tarde han sido olvidados y destruidos por este gobierno que usted integra desde hace cinco años, y declaro solemnemente que esa bandera, la sigo defendiendo con el mismo calor que en pasados días.

Yo pensaba que los hombres que ocupan actualmente el poder habrían de ser respetuosos de los grandes principios consignados en el hermoso programa del viejo Partido Liberal; pero confieso haberme equivocado, porque, ciertamente, han quedado inhumados esos principios en el apartado cementerio de las más grandes apostasías.

Usted no me podrá negar, mi querido doctor Céspedes, que el General Machado y sus colaboradores han demolido a la República, como si fuera un frágil edificio destruído por las potentes grúas de su Departamento, movidas al impulso de mecánica actividad.

La República, por esa consecuencia, ha dejado virtualmente de ser representativa, democrática y liberal, sin que nadie pueda afirmar que estos conceptos son erróneos.

PUEDO asegurarle que el General Machado, su fraternal amigo, es el principal responsable del desastre que contemplamos, en todos los órdenes de nuestra vida nacional. No ha cumplido las solemnes y reiteradas promesas que hiciera, en cuanto a ser respetuoso del derecho ciudadano, y su gestión gubernamental, lejos de ser constructiva, ha sido francamente disolvente; por que nadie puede desmentir que ha privado al país de toda libertad y como hemos repetido frecuentemente los elementos de la oposición, ha violado los fundamentos más esenciales de nuestro régimen. En el orden de nuestra economía, ha comprometido el crédito de la Nación, y no sólo conduce al país a la ruina, no sólo por la interferencia del gobierno en las actividades privadas, sino también con un sistema administrativo de constante derroche, que asombra a propios y extraños, como si disfrutáramos la vida del más envidiable florecimiento, contrastando con la realidad pasmosa de que nuestro pueblo, por tales errores, padece hambre, aunque decir tales cosas, puedan ser juzgadas por usted como enormes injusticias.

Y si me he permitido hacer las consideraciones de referencia, ha sido respondiendo a la alusión de carácter sentimental que usted me hace, invocando tiempos pretéritos, y obligándome, en consecuencia, a señalar realidades que no se pueden desconocer ni actitudes que se pueden justificar en el orden de las grandes responsabilidades históricas.

Y si mis afirmaciones son refutadas con los más extraños y pintorescos sofismas, yo me someto a la opinión pública, a quien considero el más alto tribunal de justicia, y al que nadie puede pagar de su peculio, para que diga y resuelva en definitiva, quiénes son los responsables de los grandes infortunios que gravitan sobre el país, en esta hora en que todo parece sepultarse en el abismo del más completo desequilibrio, natural resultado de los mayores egoismos y de las más evidentes incapacidades.

Y con mis deseos de que se encuentre usted restablecido de la dolencia que le aquejara, me reitero su afmo. amigo.

Carlos MENDIETA.

EN LA PLANA 13 ENCONTRARAN NUESTROS LECTORES EL SERVICIO CABLEGRAFICO DE ESPAÑA

El Cartel Sobre la Puerta No es Suficiente

ADQUIERA UD. EL HABITO DE REVISAR TODAS LAS MAÑANAS NUESTRA SECCION DE CLASIFICADOS.

Sr. Propietario:

Frecuentemente se anuncian en la Sección de "COMPRAS" personas que se interesan por adquirir alguna casa o algún solar, precisamente en el reparto o en el barrio donde se encuentran las suyas.

Una simple llamada telefónica, lo pondrá en contacto con el presunto comprador y en pocas horas podrá realizar usted un negocio brillante, sin pérdida de tiempo, gracias a la reconocida eficacia de nuestras planas, verdadero Centro de Contratación de la propiedad urbana.

Utilice también nuestra Sección de Clasificados.

Cuando necesite ALQUILAR sus propiedades. Un anuncio atractivo por un tiempo prudencial, bastará para que le proporcionemos el inquilino que solicita con UN POSITIVO AHORRO de tiempo y de dinero.

Además de todas las ventajas que le ofrecemos nos complacemos en avisarle que

Seguimos repartiendo

absolutamente GRATIS entradas para los siguientes espectáculos:

PRADO
RIALTO
FAUSTO
ENCANTO
CAMPOAMOR

Busque en la plana de ULTIMA HORA las condiciones en que le haremos entrega de este valioso OBSEQUIO.

M.E.C.D. 2016