SECCION 1ª

EL DIARIO DE LA MARINA es el periódico más antiguo de Cuba. Fué fundado en el año mil ochocientos treinta y dos. Servicios especiales de España.

DIARIO DE LA MARINA

MIEMBRO de The Associated Press. Esta queda autorizada para usar nuestros servicios y noticias de información. Hilo directo con New York.

SECCION 1ª

AÑO XCVII.—NUM. 330 Acogido a la franquicia postal LA HABANA, MIERCOLES, 27 DE NOVIEMBRE DE 1929.—SANTOS FACUNDO Y PRIMITIVO Tiempo para hoy: BUENO EJEMPLAR: 5 CENTAVOS

BIBLIOTECA NACIONAL HABANA

Impresiones

Habana, Nov. 27 de 1929.

Mi querido Pepín:— en lo sucesivo te trataré de Usted, que es la contracción en castellano de Vuesa Merced. Bien **que lo mereces. Soy muy partidario** del respeto mútuo entre los hombres, y el tuteo periodístico se me antoja intolerable **relambimiento,** como dicen en las ciudadelas de Pan con Timba. Es tirar a perros al lector. Recuerdo, ahora, el enfado que me causó que mi amigo Don Cosme de la Torriente tratase de tú al Sr. D. Mario Menocal, en funciones presidenciales, desde estas mismas columnas y en asunto cuasi público.

El demonio es el contagio psíquico.

Me has dado una gran lección de buen tono periodístico y te prometo junto con mi arrepentimiento la enmienda, por vía de gracia sinceras. Otro día contestaré, punto a punto, tus últimas **Impresiones** y reclamo de tu bondad, que, a modo de aperitivo, del hartazgo que me voy a proporcionar, **dés publicidad al precioso documento** que te incluyo.

Mis predicaciones sobre el libre cambio con los Estados Unidos, y sólo con los Estados Unidos, no son más que la continuación de una **Série.**

El pensamiento cubano, hasta ahora desviado en todos los órdenes, en el político, en el económico, en el religioso, en el social, en el cultural, por distintas causas, que no hay por qué enumerar ahora, siempre tendió al estrechamiento de los lazos que deben unirnos, en la esfera comercial, a la gran república vecina; lo mismo en los principios de siglo XIX que en sus postrimerías, cuando la discusión del Tratado Foster-Albacete.

Hoy aparece, en las masas, el mismo espíritu para confirmar el aforismo de Vico de que "las cosas que parecen fenecidas siempre renacen".

Los cubanos responsables de antaño, para evitar la efusión de sangre, con violentas rupturas, y para asantar sobre sólidas bases la individualidad de Cuba, que hoy por razón de los tiempos, llamamos independencia y lograr la salvación de sus riquezas esenciales, clamaron por el libre cambio. No pudieron conseguir estos propósitos patrióticos, ni lo primero tampoco, porque en 1810 estalló el alzamiento de los negros en la Nueva Filipinas, que es territorio conocido por Provincia de Pinar del Río.

A continuación leerás el acta capitular en que, para perpetua memoria, exteriorizó Cuba su sentir y pensar. Sin comentarios entregamos, este interesante documento, hasta hoy inédito, al juicio del lector inteligente; y damos las más expresivas gracias al competente funcionario de la Administración Municipal D. José Manuel de Ximeno, que generosamente nos facilitó el dato extraído del bien cuidado archivo del Municipio.

He aquí como se expresaban los pricipales cubanos ahora ciento veinte años:

CABILDO DE 20 de Octubre de 1809.

M. Y. A.—Los vecinos de esta Ciudad que firmamos abaxo, decimos que habiendo comunicado a V. S. el Excmo. Sor. Presidte. Gobr. y Capn. Gral. haber acordado con el Sr. Intendente, el cumplimiento de una Rl. Orden expedida con fecha del diez de julio último en que se previene no se permitan Barcos extrangeros a Comercio en nuestros Puertos para no perjudicar al Nacional conforme a las leyes de estos dominios hacemos **moción en contrario** al apoyo de los convencimientos que baxo las más respetuosas salvaguardias bamos brevemente a desembolver, no obstante haberse escrito demasiado sobre la materia. Nosotros no tenemos comercio activo porque no tenemos fábricas, porque no tenemos marina, porque no tenemos establecimientos; y porque no se nos permite si no sobre ciertos artículos, y eso con restricciones, derechos y formalidades indefinidas. Estas son verdades tan evidentes como la luz del día. Dedúcese que nuestro comercio es meramente pasivo consistiendo en la extracción de aquellas producciones útiles, con que la naturaleza favorece nuestro suelo y de tal o cual objeto de cultura que no se halle estancado; y en la introducción de los efectos necesarios a nuestra subsistencia en el orden civil. Reflexionemos sobre ambos puntos. La extracción no solo conviene que se haga del modo más ventajoso; porque a no ser así, lejos de aprovecharnos de los dones de la providencia y del fruto de nuestros sudores, nos vendremos a quedar sin uno i otro, con poca o ninguna utilidad; y véase aquí un mal irreparable, no solo para los particulares sino para el país mismo. Así es que no importa que haya buques nacionales suficientes a la exportación del azúcar, café, etc., ni que efectivamente se extraigan por españoles, con cuya **demostración** han pretendido **algunos alucinar al Público.** Lo que importa es que haya compradores o cargadores sin número, en cuyo concurso está la ganancia; porque entonces es claro que subirán los precios y se evitará el monopolio destructor y consiguiente al primer miembro de la hipotética. En razón de la introducción; por lo mismo que no tenemos comercio activo vale más que ella se haga por los extrangeros que por nosotros.

De Europa muy poco puede venirnos en derechura y de la Península nada de consideración. Si vamos a buscar lo que hemos de menester o no se consiente con amplitud o cuesta infinitanamente más. Al fin lo que tiene cuenta al público es la abundancia, el abaratamiento y la elección. Esto es lo que proporciona el comercio de los americanos, cuyas provincias son una especie de graneros que surtiéndose de todas partes por una inmensa Marina Mercantil, derrama fácilmente en las colonias vecinas lo que necesitan y a ellas sobra. De aquí resulta que apesar de los crecidos derechos que pagan (otra ventaja para nosotros), multiplican sus entradas que en el momento que estas se verifican, nada nos falta; y que si cesan bajan los precios de nuestras producciones, suben los de las de fuera y el pueblo grita. ¿Qué argumento de peso puede oponerse? ¡Qué se disminuye el dinero! Más se disminuirá cuando llegue el caso de comprar a precios mayores o de ocurrir a otra parte. Nosotros vendemos nuestros frutos más caro a los americanos y ellos nos venden muy baratas las mercancías. ¿No es pues manifiesta la utilidad, aún cuando se lleven algún numerario? Nosotros no tenemos bastante equivalente en frutos y careciendo de otros objetos, es preciso que gastemos el dinero. Lo mismo que con los americanos ha de suceder con los Ingleses, Dinamarqueses, etc. El contrabando que también entonces es más inevitable, se hace en dinero la mayor parte y sin embargo es útil por las mismas razones indicadas y porque está ya demostrado a la luz de cálculos los más exactos. Desengañémonos: mientras no tengamos los manantiales de un Comercio activo, siempre se ha de disminuir nuestro numerario; y véase aquí la causa, porque somos más pobres, a medida que somos los que acuñamos más monedas. Fuera de que es imposible y velar eficazmente la salida del dinero, está el mal remediado sin necesidad de perjudicarnos con la privación de importaciones y exportaciones útiles. ¡Comercio Nacional! ¿Qué quiere decir esta expresión? Acabamos de ver que no tenemos comercio activo: que el pasivo nos es indispensable y que solo se fructoso por la introducción y extracción de parte de los extrangeros. Si éstas se permiten en Cádiz, por ejemplo, Cádiz prosperará, si se niegan a los demás puertos, serán miserables sin remedio. La importación o exportación con la nación solamente, probeerá a algunos lugares; no a todos, surtirá de unos artículos, no de otros, y a precios subidos o sin proporción, hará feliz a un puñado de hombres, e infeliz al resto y la nación aislada, o replegada, digamoslo así, dentro de sí misma, decaerá al fin por falta de expansión, de luces y de recursos. Agricultura, Industria, artes, opulencia, todo se paraliza o aniquila, cuando se cierran las puertas a las demás naciones. Inercia, obscuridad, languidez, tales son los tristes resultados de un sistema exclusivo. Y ¿es posible que cuando se trata de regeneración civil, de reforma de abusos y de mejora civil se empeore nuestra suerte, a las sombras de unas leyes destruídas por sí mismas por las circunstancias, por el contraste que hay entre ellas y nuestros intereses y por los principios erróneos en que se fundan. Nó, señor. Nosotros no podemos menos que reclamar la disposición a que nos contraemos por nosotros mismos, como por nuestro patrio suelo. Si somos parte integrante de la Nación, ¿cómo se nos vuelve a considerar como accesorios? Aún en calidad de colonias merecemos más consideración que la gran masa del Estado; pues son la que constituyen su riqueza. ¿Porqué se concede a los mismos españoles que están baxo la dominación enemiga, un tráfico que a nosotros hallándonos libres en nuestro país, se nos niega con nuestros vecinos En efecto, cerrados nuestros puertos a ellos, vamos a perecer, especialemnte en las circunstancias actuales de interrupción con todo el Mundo. No debemos, pues, mirar con indiferencia una medida que nos priba de nuestros únicos socorros, sin utilidad alguna del Estado, teniéndolos tan fácilmente sin depreción suya y refluyendo en la de este importante terreno. Así concluimos—**supli.cando a V. S.** se sirva oficiar, en acuerdo extraordinario, al Excmo. Sor. Presidente Govr. y Capn. Gral. a fin de que tenga a bien suspender el cumplimiento de la Rl. Orden última y dar cuenta con testimonio a la Junta Suprema Nacional, para la revocatoria que esperamos en mérito de las buenas razones que estinguen nuestra causa, quedando entre tanto las cosas en el estado que antes: protestamos reverendamente, juramos etc. — El Marqués de la Real Proclamación; Christoval Peñalver, Manuela Teresa Cavallero, José de Peñalver, Joaquín Pérez de Uria, José de Peñaranda, Francisco Pérez de Uria, La Marquesa Lisundia de Rl. Agrado, José Ma. Chacón, Antonio Scidel, El Conde de Jibacoa, Franco. Xavier de Pineda,

(Pasa a la ULTIMA plana)

El Cnel. Charles Lindbergh Volverá a la Habana el día 24 de Febrero

Otros dos "ases" de la aviación universal: Doolitle y Williams, éste de la Marina, vendrán también a este país

Entrevista con el Dr. Pablo C. Jústiz

Los ases citados inaugurarán el aérodromo **General Machado,** propiedad de la Com. Nacional Cubana de Aviación Curtiss

Hemos sostenido una breve charla con el doctor Pablo Carrera Jústiz, vice presidente de la Compañía Nacional Cubana de Aviación Curtiss.

El doctor Carrera Jústiz, que es el primer profesional cubano que posee el título de piloto aviador y a quien el reporter ha visto maniobrar un aeroplano con singular destreza sobre la ciudad de Miami, nos dijo:

—El día 24 de febrero, fecha gloriosa para la Patria cubana ha sido escogido por nosotros para inaugurar en Rancho Boyeros el aerodromo "General Machado". Hago gracia de lo que será aquello, porque constantemente estamos introduciendo mejoras en los planos de fabricación de nuestros hangares, escuela, estación, etc., etc. Le digo que en toda la América no habrá nada mejor.

—Pues bien: el día 24 inauguraremos nuestro aeropuerto y a ese acto serán invitadas todas las personas que valen y brillan en Cuba. Puedo anunciarle que vendrán el coronel Lindbergh, as de la aviación comercial; el capitán Doolittle, as del Ejército y el teniente Williams, as de la Marina. Cada cual tripulará su propio aeroplano. A éstos hay que agregar pilotos civiles y militares de los Estados Unidos que estarán aquí para competir en nuestro concurso de aviación. El programa que estamos confeccionando es extensísimo y comprende cuando menos tres días de fiestas aviatorias.

—Doctor — le dijimos — usted que es hombre bien enterado del movimiento aeronático universal, ¿qué noticias puede darnos sobre aviación en general?

—Las siguientes. Anote usted:

—El Gobierno Nacional de Panamá se propone introducir grandes mejoras en el campo de Paitilla, puerto aéreo de la ciudad de Panamá.

—La fábrica francesa de aeroplanos Farmán comenzará pronto la fabricación de sus afamados aparatos en los Estados Unidos, para lo cual formará una compañía nueva. Tienen el propósito de establecer la fábrica cerca de New York o Filadelfia. Construirán aeroplanos para cincuenta pasajeros, con cuatro motores y otro tipo de veinte y cinco, con dos motores solamente.

—Se ha comenzado a usar en las ruedas de los aeroplanos gomas ballon al igual que los automóviles. Con esto se logra que los aterrizages sean más cómodos.

—En Portugal se ha creado un Consejo Nacional del Aire bajo la dirección del Presidente del Consejo de Ministros. Y tendrá por funciones la dirección de todos los asuntos aeronáuticos de la república. Celebrará sesión dos veces al mes y el secretario será un oficial del cuerpo de aviación.

—Numerosas compañías en los Estados Unidos se dedican a vender hangares en los cuales solamente cabe un aeroplano de pequeñas dimensiones. Estos hangares son enviados en varias partes, junto con un folleto que indican la manera de armarlo. Es un detalle de la importancia que tienen la aviación y de sus múltiples oportunidades de negocios.

—Los aeroplanos del tipo Dornier serán fabricados en los Estados Unidos por la Compañía Fokker, que es a su vez, subsidiaria de la General Motors. El Dr. Claude Dornier, que es el diseñador de ese tipo de aeroplano, y que es el constructor del aeroplano más grande del mundo, se encargará de la supervisión de la fábrica.

27 DE NOVIEMBRE

Pocas, acaso ninguna, entre las efemérides del proceso de nuestras luchas redentoras, tan triste como aquella cuyo recuerdo revive en la fecha de hoy.

No es de esas que rememoran la caída de un héroe en los campos de batalla, ni el sacrificio de un mártir en holocausto al ideal que abrazara con devoción, sino de las que muestran la intensidad de los extravíos de la razón humana a impulsos del exacerbamiento de las pasiones.

Congratulaba Martí a Valdés Domínguez, al felicitarlo por haber reivindicado la memoria de sus compañeros inmolados el 27 de Noviembre, porque había realizado aquel noble empeño «sin pompa y sin odio», mostrándose «justo sin ser vengativo».

Más tarde, ya en vísperas de finalizar la tregua impuesta por la paz del Zanjón, al conmemorar la fecha de hoy expresaba el Apóstol que en tal ocasión todo convidaba al silencio respetuoso más que a las palabras, afirmando que «no es de cubanos ni lo será jamás vivir como el chacal en la jaula, dándole vueltas al odio». Y al recordar la noble conducta del capitán Capdevila, pedía a las cubanas agradecidas, para el buen español, «nuestras flores piadosas».

Si tales eran los pensamientos de Martí en una época en que las ansias libertarias de nuestro pueblo pudieran haber servido de atenuantes a otro género de sentimientos, ahora, cuando el tiempo ha salvado distancias y extinguido pasiones y restañado heridas y abierto nuevos cauces a la fraternal inteligencia entre los que enjuiciaban con criterios antagónicos el problema colonial, con más justificado motivo y mayor razón es un recuerdo piadoso el que brota espontáneo ante la triste evocación de la luctuosa efemérides.

China Apela a la Liga de las Naciones en Contra de la Rusia Soviet

También se dirigió a las naciones signatarias del Pacto Kellogg-Briand, al ver sus tropas desbandadas por el pánico

Pretende Terminar la Guerra Civil

La Secretaría de la Liga anunció haber recibido aún comunicación alguna de China respecto a la Manchuria

WASHINGTON, Nov. 26. (AP) La rica área manchuriana, que tiene una superficie de 363,700 millas cuadradas, y ha sido siempre la codicia de las naciones, volvió a ser teatro el martes de una violenta batalla entre rusos y chinos por el control del Ferrocarril Oriental de China, arteria que cruza el territorio de este a oeste y de norte a sur, que no solamente realiza el comercio de la Manchuria, sino que es enlace entre la Siberia y Vladivostok.

No obstante la derrota que sufrieron los chinos, el general Wan Fu-Lin, Gobernador de la provincia manchuriana de Heilung-Kiang, está tratando de reorganizar sus tropas en Buchatu, según se dice, para establecer una nueva línea de defensa a lo largo de las montañas de Khingan para resistir

Desbandadas sus tropas por el pánico en la parte occidental de la Manchuria ante el avance de las fuerzas invasoras de Rusia, China se ha dirigido a la Liga de las Naciones y a las potencias signatarias del Pacto Kellog-Briand contra la guerra a fin de que detengan y castiguen a los intrusos

Simultáneamente, trata China de llegar a un acuerdo con el Kuominchun, que desde hace semanas sostiene una guerra civil contra el gobierno nacionalista en las provincias centrales y meridionales. El hecho de que la lucha haya cesado entre el Kuominchun y los nacionalistas en la parte central de China se cita como corroboración de noticias que informaban que el presidente Chiang Kai-Shek y funcionarios del gobierno de Nankin están tratando de unir a las facciones de China contrincantes.

Pero en el sur de China rebeldes de la provincia de Kwangsi continúan activos en la frontera de Wuchow. Aviones nacionalistas dejaron caer varias bombas dando muerte a muchas personas, aterrorizando a los habitantes y causando pérdidas a la propiedad.

También circula la noticia de que el descorazonado por los reveses de las tropas rusas y por la falta de ayuda del gobierno de Nankin, el Gobernador Chang Hsueh-Liang, de Manchuria ha iniciado negociaciones con el Gobierno soviet de Rusia, pero esta noticia ha sido desmentida categóricamente en Nankin.

GINEBRA, noviembre 26 (AP) La secretaría de la Liga de las Naciones anunció esta noche que no había recibido ninguna comunicación de Nankin acerca de la anunciada invasión rusa de la Manchuria.

Los funcionarios de la secretaría dijeron que si el Gobierno chino pidiera que la cuestión manchuriana se llevara a la agenda del consejo que se celebrará en el mes de enero, serán satisfechos sus deseos. También podrá convocarse a reunión extraordinaria al Consejo de la Liga a petición de China o de cualquier otro miembro de la Liga, pero agregan que a menos de que Rusia acceda a someter la cuestión a la Sociedad de las Naciones será muy difícil que ésta realice ninguna gestión para solucionar el pleito sino-ruso.

Las fuerzas del Kuominchun han tenido que replegarse sobre la provincia de Shan-Si. El Gobierno nacionalista anuncia por este motivo que la campaña ha terminado virtualmente. No obstante, el General Chiang Kai Shek ha ordenado a sus subordinados que sigan avanzando hasta Sian, capital provincial, que considera sede de las operaciones del Kuominchun.

Las noticias de diferentes procedencias convienen en que las hostilidades de la guerra civil china han cesado, por haber llegado a una inteligencia los caudillos

HANKOW, China, Noviembre 27 (miércoles) (AP.)—Las hostilidades civiles en las provincias de Honan y Hupeh, donde el Gobierno nacionalista lucha con las fuerzas del Kuominchun (ejército del pueblo) rebeldes, han terminado tan inesperadamente, que todos los observadores están sorprendidos. Hoy se vino a saber que desde hacía días negociaban los jefes de los dos bandos.

Las fuerzas nacionalistas se están retirando de las provincias de Honan y Hupeh en gran número.

La Conmemoración Anual, en Cayo Hueso, de la Fecha Triste de Hoy

Una Medalla de Oro a Eckener

Por su circunvolación en el avión del tipo que censurara LA SOCIEDAD GEOGRAFICA

En marzo irá a Washington y entonces se la impondrán

WASHINGTON, nov. 26 (AP).—La Sociedad Geográfica Nacional concedió hoy al doctor Hugo Eckener su Medalla de Oro, por su circunvalación en una nave aérea del tipo que él mismo censuró tanto, desde las columnas de la prensa, en los tiempos en que el Conde Zeppelin hacía sus primeros experimentos con los dirigibles.

La notificación oficial fué enviada al doctor Eckener por conducto de la Embajada alemana. El famoso aeronauta alemán piensa venir a Washington en marzo próximo, y entonces la medalla le será entregada por la Sociedad en la misma forma en que lo fué al Comandante Byrd por su vuelo sobre el Polo Norte y al Coronel Lindbergh, por su jornada New York París.

Se recuerda ahora que los ataques de Eckener al Conde Zeppelin hicieron que éste buscase a su censurador, llevándole en varios de sus vuelos. En uno de ellos el globo hizo explosión, y Zeppelin y Eckener escaparon milagrosamente.

El Conde casi desistió de sus experimentos después del desastre, pero Eckener se había convertido en entusiasta de la obra, y le convenció de que la continuara, promoviendo personalmente las suscripciones populares alemanas que le permitieron hacerlo. Zeppelin y Eckener fueron muy amigos hasta la muerte.

Invitación hecha por los cubanos de Tampa a José Martí, para que hablase en la velada fúnebre, en noviembre del 91

El Club Hijas de la Libertad

En la sesión ordinaria del 1o. de noviembre de 1883 se acordó conmemorar anualmente el aniversario del fusilamiento

DATOS HISTORICOS

LA CONMEMORACION DE LOS ESTUDIANTES

Como son ignorados estos detalles que forman la historia de la conmemoración anual en Cayo Hueso del fusilamiento de los ocho estudiantes de medicina, suceso que dió ocasión a que nuestros correligionarios de Tampa invitasen a José Martí para que pronunciase su grandioso discurso en la Velada fúnebre de 27 de noviembre de 1891 **reproduzco,** del libro de actas primero, y único que obra en mi poder, del Club de Cubanas Hijas de la Libertad, fundado en Cayo Hueso en 15 de diciembre de 1878.

En sesión extraordinaria de 16 de septiembre de 1880 se acordó:

"1oo. Celebrar una velada fúnebre el día 10 de octubre o el que se designe en conmemoración de los mártires de la independencia de Cuba".

En sesión extraordinaria de 18 de octubre del 1880:

"3o. Posponer la velada fúnebre acordada en la sesión del 16 de septiembre ppdo., para el día 17 del proximo mes".

Sesión ordinaria de 18 de noviembre del 1880:

"7o. Celebrar la velada fúnebre acordada en sesión anterior en el Salón "San Carlos", si éste pudiese conseguirse. Comité para llevar a cabo este acuerdo los HH. Campuzano y Alpízar".

Sesión ordinaria de diciembre 2 de 1880:

"7o. otro voto de gracias al Comité que se encargó de preparar y llevar a efecto la velada fúnebre celebrada el domingo 28 de noviembre, ppdo."

Sesión ordinaria de 3 de noviembre de 1881:

"4o. Celebrar una sesión de dolor el domingo 27 del corriente, en conmemoración del fusilamiento de los Estudiantes de Medicina, en el mismo orden que el año anterior. Comité para que entienda en el asunto, los HH. Payo, Delgado y Alpízar".

"5o. Nombrar orador oficial en dicha sesión al H. Lamadriz".

Sesión ordinaria de diciembre 1o. del 1881:

"6o. Dar las gracias a la señora Sofía Estévez de Rodríguez por el patriótico himno que ha dedicado a este Club. (A los Estudiantees fusilados el 27 de noviembre de 1871).

Sesión ordinaria de noviembre 16 de 1882:

"2o. Celebrar la conmemoración de los Mártires de la patria el 27 de noviembre en la forma resuelta para el 10 de octubre, y comunicarlo así a las sociedades y personas invitadas para dicho acto".

Sesión ordinaria de noviembre 1o. de 1883:

"5o. Acordóse conmemorar con una Velada fúnebre el aniversario de la muerte de los Estudiantes de Medicina, en San Carlos, nombrándose en el comité de arreglo, a los HH. Poyo, Gutiérrez, Brassó y Ucarilla, (hijo). Orador al H. Valdés Landín".

"6o. Conmemorar anualmente ese doloroso aniversario".

Sesión extraordinaria de 21 de noviembre de 1883:

"Abierta la sesión por la H. Presidenta, manifestó que había reunido a los miembros con objeto de tratar del 27 de noviembre, y porque sabía que el Comité de proposiciones de Honorarios tenía varios señores que proponer. Seguidamente fueron propuestos y aceptados los señores Carlos y Mariano Agüero, Rosendo García; Cecilio Borges y Federico Gil Marrero, siendo iniciados exceptuando al señor Carlos Agüero que estaba ausente.

"Abierta nuevamente la colecta para cubrir los gastos del 27 de noviembre, ascendió a $10.00, ofreciendo el H. F. M. Morilla cubrir los gastos menores que se originen.

"Acordóse cantar el himno de la señora Sofía E. de Rodríguez en la Velada, así como invitar a las sociedades cubanas de la localidad y a todos los cubanos.

"Acordóse nombrar varios Comités para el mejor éxito de la solemnidad, siendo nombrados para cuidar la puerta de "San Carlos" a los HH. Figueredo, Poyo y Morilla, (padre). Comité de Recepción HH. R. Castillo y J. Brassó. Comité de Orden HH. Marrero y Morilla, (hijo).

"Dolores Morilla,
Secretaria."

Sesión extraordinaria de 23 de noviembre de 1884.

"Abierta la sesión dijo la Hna. Presidenta que el objeto de la presente sesión era tratar del aniversario de la Muerte de los Estudiantes de Medicina el próximo día 27.

"Resuelto celebrar una velada pública en "San Carlos" si es posible y si no, en la Sala de Sesiones del Club, con determinadas personas invitadas.

"Resuelto que los HH. Valdés Landín y Figueredo pronuncien la oración oficial.

"Resuelto que los HH. Poyo y F. Morilla se entiendan en el arreglo del local, música, etc.

"Resuelto que las HH. Dolores y Merced Morilla, Blanca Poyo y Juana Cabrera se encarguen de citar a las HH.

"Resuelto que los HH. Joaquín Hernández y Cristóbal Morilla se encarguen de la puerta la noche de la velada.

"Y sin más terminó la sesión.

Nieves V. Quesada.
Secretaria.

Sesión de 19 de noviembre de 1885.

"Abrió la sesión la Hermana Presidenta, nombrando Secretaria ad hoc a la hermana Celia Poyo por ausencia de la hermana propietaria. Entre los hermanos honorarios se encontraban presentes los hermanos Gral. Rafael Rodríguez y doctor Eusebio Hernández.

"Dióce lectura al acto de la sesión anterior que fué aprobada.

"El hermano Poyo recordó al Club que el viernes de la semana próxima es el 27 de noviembre, aniversario del fusilamiento de los Estudiantes de Medicina en la Habana, y que siendo un acuerdo de este Club celebrar la velada acostumbrada deberían tomarse las resoluciones siguientes:

"La hermana Presidenta nombró:

"1o. Oradores oficiales del acto los HH. Santos Benítez y Lamadriz, invitando además, a todos los HH. y hermanas para que se prestaran a llevar la palabra en la sesión.

"2o. Comité de Arreglos HH. Delgado, Poyo, R. García y García Crespo.

.. ..

"Al ofrecer la hermana Presidenta la palabra para Asuntos generales, el doctor Hernández se levantó, y en un sentimental y levantado discurso dió su despedida en su nombre y en el del General Maceo al Club Hijas de la Libertad, terminando su bella peroración con una serie de consejos para aquellas de quienes se separaba como si fueran sus buenas y cariñosas hermanas.

"Después de varias manifestaciones por parte de los HH. honorarios terminó la sesión, cerrándola la hermana Presidenta con los rezos de costumbre.

La Secretaria".

Es de justicia evocar estos datos por que ellos demuestran cómo aquél grupo de cubanas conservaban encendida la lámpara votiva de la Revolución libertadora y reivindicadora.

¡Con cuánto placer lo hago en el DIARIO DE LA MARINA!

Manuel J. DELGADO.

Arroyo Naranjo, 16 de noviembre de 1929.

Los Festejos a los Cubanos

Atlanta demostrará su gran hospitalidad y buen deseo ALOCUCION AL PUEBLO

Para mantener la reputación de hospitalaria de la ciudad

ATLANTA, Ga., noviembre 26 AP. La comisión encargada de agasajar a la delegación de cubanos que vendrá a esta ciudad el 4 de diciembre, acompañando a los teams atléticos de la Habana, ha dirigido un llamamiento a todos los vecinos de Atlanta.

El documento dirigido a los ciudadanos dice:

«Una maravillosa oportunidad para cultivar y enriquecer las relaciones industriales y comerciales con nuestros espléndidos vecinos los cubanos, se presenta ahora a las puertas de nuestra ciudad, metrópolis del sur y puerta de entrada a la sección más próspera de los Estados Unidos.

«Una numerosa delegación de ciudadanos cubanos y de atletas, va a ser huesped de esta ciudad desde el 4 hasta el 7 de diciembre, figurando en ella la hija del presidente Machado, varios miembros del ejército, la marina y el cuerpo diplomático, el gobernador de la provincia de la Habana y el alcalde de la ciudad habanera, cuarenta cadetes escogidos de la Academia Militar Nacional, el team de foot ball cubano del Athletic Club, el espléndido team de basket ball del Havana Yacht Club y gran número de representantes de las Cámaras de Comercio Americana y Cubana, comisión del Turismo, prensa, comerciantes, banqueros, y fabricantes, acompañados muchos de ellos de sus esposas y bellas hijas.

«Debemos agasajarlos como Atlanta acostumbra hacer, para que regresen a su patria con felices recuerdos de esta ciudad».

DE LA EXPLOSION DE WALL STREET

Un detenido en Copenhague se ha confesado culpable

COPENHAGUE, noviembre 26. AP —La policía está haciendo investigaciones para comprobar si es cierta la confesión que le ha hecho un individuo arrestado en esta capital, referente a que participó en la famosa explosión ocurrida en 1920 en Wall Street.

El individuo, que dijo llamarse Axel Jenseen, declaró que había sido contratado por otro para llevar cajas a Wall Street, las que hicieron explosión, costando numerosas vidas. Recibió como remuneración por su trabajo la suma de cuatrocientos pesos. Jensen no ha aclarado suficientemente si sabía que las cajas contenían explosivos, sino que más tarde huyó a Texas con uno de los conspiradores, a quien después dió muerte, uniéndose a un circo y partiendo para Dinamarca en 1925.

De la Alianza Nacional Feminista

FIESTA DE PROPAGANDA

El Comité de Barrio de Jesús del Monte, está organizando una fiesta de propaganda para el domingo primero del mes entrante en el gran Cinema. Harán uso de la palabra las Sras. Rosa Arredondo de Vega, Presidenta de dicho Comité; la Sra. de Giol, y la Sra. Luya de Domenech. Está a cargo de la Sra. Blanca Fernández de Castro de Jardines, varios números de canto y por otra señorita de la simpática barriada números de poesía.

Se ha hecho una invitación especial para este acto a todas las afiliadas y a los elementos que simpaticen con los ideales que persiguen la "Alianza Nacional Feminista".

Las Propiedades de los Hígados

Extracto de los de terneros nonatos para curar la anemia ERA UN MAL INCURABLE

La Oficina de Agricultura reveló el éxito obtenido

WASHINGTON, nov. 26 (AP).—El Departamento de Agricultura reveló hoy el éxito logrado en el tratamiento de la anemia perniciosa mediante la administración de un extracto de hígado de terneros nonatos.

El doctor R. P. Steddom, jefe del servicio de inspección de carnes, ha hecho el anuncio del que puede ser trascendental adelanto científico, informando que suministró al Hospital de la Universidad de Ohio, en Columbus, cinco libras de hígados fetales, obtenidos de vacas saludables en estado de gestación, y los cuales fueron empleados como último recurso para salvar la vida de un joven que sufrió de anemia aplástica.

Después de administrar al enfermo los hígados en forma farmacéutica, los glóbulos rojos de su sangre subieron a 4.750.000 y la hemaglobina, o color, a un 99 por ciento de lo normal. Semanas desnués, el paciente pudo salir del Hospital, informando sus familiares que está restablecido, gracias a los efectos del hígado embriónico.

El doctor Steddom dice que el caso es una victoria resonante de la ciencia médica. Desde marzo de este año, clínicas tan famosas como la de los hermanos Mayo, en Rochester, han estado obteniendo hígados fetales vacunos, del servicio de inspección de carnes, pero el del hospital de Columbus es el primer resultado concreto que se conoce.

Debido a las ordenanzas muy severas que rigen en todo lo concerniente a la entrega de fetos de animales, se ha experimentado muy poco con los hígados embrionarios y las vitaminas especiales que se supone que contienen.

SUMARIO

	Pág.
A.—A Través de la Vida	13
—Ayuntamiento	13
—Automóviles Circulados	24
C.—Cosas y Cosas	2
—Correo Aéreo	17
—Consejos Médicos	9
CH.—Choferes (Noticias)	24
D.—Defunciones	6
EDITORIAL	14
—Estado (Secretaría)	17
G.—Gobierno Provincial	10
—Gobernación	17
—Gaceta	24
H.—Habaneras, 5, 7, 9 y	11
I.—Instrucción Pública	10
J.—Juzgados de Instrucción	7
—Juzgado de Guardia	24
—Judicial (Policía)	17
—Junta Central	17
LL.—Lluvia en la República	4
M.—Matanceras	2
—Mercantil	18
—Movimiento Marítimo	24
—Movimiento Político	9
O.—Obras Públicas 5 y	7
P.—Puerto	10
—Provincias (Inf. Telegráfica)	20
—Pasaportes y Ciudadanías	10
—Para Ellos y Para Ellas	6
—Palacio	3
R.—Religiosa (Información)	6
—Radio y Electricidad	18
—Reclamados	17
S.—Sociedades Españolas	4
—Sanidad 6 y	7
—Sociedades Cubanas	4
—Senado	2
T.—Teatro	8
—Terminal	13
—Tribunales	6
—Temperaturas	13
V.—Viboreñas	4
—Vida Civil	9
U.—Universidad	10

Spaventa

La Estación de Radio del DIARIO DE LA MARINA, trasmitirá el próximo jueves 28, un concierto por Spaventa, el admirado y admirable artista. Es una deferencia que el DIARIO agradece y que nuestros "radiofans" sabrán aquilatar en su altísimo valor.

Actualidades

NECESITAMOS recordarles a nuestros amigos que nos hicieron el honor de solicitar el volumen de "Actualidades", que distribuye gratuitamente el DIARIO DE LA MARINA, que deben apresurarse a recoger el ejemplar que les hemos reservado. Hemos montado una oficina especial para esa distribución en un departamento ahexo al salón de "Anuncios Clasificados". La mantendremos abierta hasta el día 30 de este mes. Pasada esa fecha nos juzgaremos con derecho a servir los pedidos recientes hasta el límite de la edición.

PLAN DE OBSEQUIOS A LAS DAMAS GENER-DIARIO DE LA MARINA

AUTORIZADO POR EL GOBIERNO PROVINCIAL

REMITENTE:
NOMBRE
DIRECCION
PUEBLO
PROVINCIA
ACOMPAÑO ____ CUPONES Y ____ CAJETILLAS
CONTRASEÑA

PARA QUE ESTE CUPON SEA VALIDO, NO DEBEN RECORTARSE SUS DOS MARGENES BLANCOS.

M.E.C.D. 2016

MATANCERAS

POR MANOLO JARQUIN

En sus días.

Festejó sus quince años, con una brillantísima fiesta, en la noche del domingo, la segunda de las hijas del ilustre Senador yumurino el doctor Horacio Díaz Pardo, tribuno el más elocuente de esta Atenas, político, el que de mayor popularidad goza en la provincia, jurisconsulto de altos prestigios y figura social del más elevado rango.

Fiesta para la jeneusse, esa que voy a describir, porque eran su mayoría las señoritas asistentes a ella, figulinas como la encantadora Hilda, en la floración de una primavera que alborea gloriosa.

Las puertas de aquella casa de la calle de Maceo, home en que reina con la bondad de sus sentimientos, las excelsas virtudes que la nimba, Consuelo Rodríguez Garay, se abrieron para horas de inefable alegría, de bullicioso contento, de infinito deleite.

Una pléyade fascinadora, constelación de las estrellas que hoy comienzan a aparecer en nuestro firmamento social, invadió aquella mansión, que radiante de luz, primorosamente decorada con flores bellísimas, se convirtió por magia de encantamiento de risueño y dorado Paraiso.

Llegué allí tarde de la noche, cuando acabábamos de despedir al Honorable Sr. Presidente de la República, que en grand dinner en el Hotel París, nos reunió en grupo numerosísimo.

Se bailaba en los salones, parejitas múltiples dedicadas a la danza, gozaban del placer del danzonette, del ritmo de los straus y el agitado fox.

Pero prevalecía el son.

Que entre pieza y pieza llenaba todo el programa.

Con los esposos Díaz Pardo Rodríguez Garay, hacían los honores de la soiree, la gentil festejada, la blonda y fascinadora Hilda, y su hermana Consuelito, la fiancée del doctor Carlos Valdés Cartaya.

Junto al dueño de la casa, se agrupaba el bunch de sus íntimos, presidiendo la tertulia el siempre [illegible] Dr. Arturo Aróstegui, el más [illegible]ante de los causer matance[illegible]

[illegible]misión integrada por el Al-

HILDA DIAZ PARDO

calde Benigno González, el Gobernador Juan Gronlier y el Presidente del Consejo Israel Pérez, llegó a la fiesta para presentar a Consuelo Rodríguez Garay y Horacio Díaz Pardo, las excusas del General Machado, que fatigado de su viaje a Colón, siguió a la Habana por carretera, viéndose privado de confraternizar con sus amigos los esposos Díaz Pardo de las delicias de la fiesta.

También el confrere querido Pablo Alvarez de Cañas, que como el Jefe del Estado embarcó esa noche rumbo a la capital envió por mi conducto al ilustre y su bella esposa, la disculpa de su ausencia.

Pero me alejo del baile, al que quiero dar preferente atención en estas líneas, y voy a intentar, aunque con poco éxito seguramente una relación de las bellezas reunidas en la fiesta de Hilda, a la que clasificó mi buena amiga la viuda de Perlata, cual conjunción de astros.

Un nombre abre el inspirador desfile.

¿Cuál otro que el de Judith del Portillo?

Con un vaporoso traje de tules, en el más tierno tono verde, realzaba su blonda belleza, la fina mademoiselle a quien ví en animada charla con el Dr. Rafael Ortiz.

Otra deslumbrante flor, paseaba por aquella fiesta su fragancia primaveral: Graciella Macías, en quien se aunan, distinción, elegancia y gentileza incomparables.

Las señoritas Muro, en trilogía deliciosa.

Y las Moré, Enma y Marina.

Dos lindísimas mignones, Babyta y Estela Zapico de San Galiano.

Rosa Catalina Carbó, la interesantísima hermana de Lía, María Elena Alfonso, de gracia arrobadora, Olguita Quiroga y Marina Alfonso, vecinitas estas últimas de la calle de Maceo.

Lila Hernández, una figura de suprema idealidad.

Tan linda como tan buena Lila Hernández Hernández, es flor en que se miran orgullosos y regocijados sus amantes padres mis amigos tan distinguidos el joven matrimonio Carlos Manuel Hernández Trelles y Mercedes Hernández Escalada.

Guillermina Gómez, Dulce Guerrero, Carmita Suárez Rivas y Babyta Gaudie.

Dulce Delia Artamendi, ravisant.

Y Beatriz de la Portilla, Avelina Fleitas, Victoria Moro y Nena Gómez Albuerne, que lleva en sí el patrimonio de simpatías de aquella Flora Albuerne que tanto brilló en nuestros salones.

Elvirita Birges y Herminita Uriarte, las dos lindas primitas.

Cerraré la relación con el nombre de Carmela Díaz Pardo, que vino expresamente desde la Habana para asistir a la fiesta de Hilda.

Falta de esta ciudad la interesante demoiselle desde hace mucho tiempo, pero bien probado le fué el domingo, las simpatías y el afecto con que se la recuerda.

Se reunían en torno a la Consuelo Garay, este grupo de damas distinguidísimas de nuestra élite: Carlota Cartaya de Valdés, Angelina Alcoser de Muro, Blanquita Parraviciny de Reynaldos, María Pepa Isalgue, Dulce María García de Martínez y Lolo Isalgue, cuyas bodas con el doctor Miguel Angel Díaz Pardo, celebráronse no hace un mes aún.

La señora del Capitán Alfonso, la del Director del Liceo Antonio J. Font, y la señora de Moro, Victoria Elejalde.

Nena Valdés Cartaya de Benavides, tan interesante.

Y Cuca Leiva de Artamendi, Carmita Rivas de Suárez y Conchita Alcoser de Blanco.

Monona Chávez de Alfonso, de azul, tres chic.

Y María Luisa Garay, la hermana tan simpática de la señora de Diaz Pardo.

La Estudiantina Víctor, el conjunto musical que dirigue Guillermo Guerra tuvo a su cargo el programa bailable.

Un espléndido buffet, que tuvo a su cargo el Grang Hotel París, fué servido con esa esplendidez y ese generoso derroche característico en los Díaz Pardo.

Abierto estuvo toda la noche el ambigú.

A plena satisfacción.

Va ahora mi felicitación a Hilda, que tuvo el domingo en cantidad abrumadora las más bellas flores de nuestros jardines.

Recibió otros mil obsequios, y entre los más valiosos, el que le dedicara su padre, un precioso juego de cuarto.

El que ofreció al cumplir los quince, también a su otra hija Consuelito.

Lleven estas líneas a Hilda Díaz Pardo y Rodríguez Garay, con la ratificación de mi afecto, el homenaje de mis simpatías.

[illegible]s y Patentes
[illegible]lo Moré
[illegible]Industrial)
[illegible]OS NEGOCIADOS
[illegible] Y PATENTES
[illegible]DE CORREOS 796
[illegible], 7. TELEFONO A-6439
[illegible] traducciones técnicas y
[illegible]es del inglés al español

CASOS Y COSAS

PUBILLONES

Una estatua que estaría
de verdad justificada,
y a la que yo, si se hiciera
por subscripción, no negaba
mi óbolo, sin que por ello
de altruista me jactara,
era la de Pubillones
—don Santiago.—Y no es extraña
esta mi opinión, en Cuba,
donde abundan las estatuas.
Todo aquel que ha sido niño
—los hay que en su tierna infancia
son hombres, y vice-versa—;
todo el que, en fecha lejana,
disfrutó, con regocijo,
las maromas y las gracias
del "Circo de Pubillones",
y que hoy puede ver con cuanta
ansiedad piden sus hijos
esa diversión tan grata,
sabe lo que representan
ese nombre y esa carpa
que llevan ya medio siglo
regocijando las almas.

Sergio ACEBAL.

SESION CIENTIFICA SUSPENDIDA

La Asociación Médico Quirúrgica del Hospital Calixto García suspendió la sesión científica que tenía señalada para ayer a las diez de la mañana con motivo del fallecimiento del ilustre profesor de la Universidad Nacional, doctor José Antolín del Cueto.

Dicha sesión ha de celebrarse mañana jueves a la misma hora, asistiendo a la misma el doctor Lay Martin, del John's Hopkins Hospital, de New York, quien pronunciará una conferencia sobre gastro enterología.

ESPERANZA FIERROS C. F.
PARTOS
Midwife Levatrice
Teléfonos: A-8937, M-4670
Belanza 36, altos.
Principal
11784 5d-31 oc.

DR. PULGARON
Manzana de Gómez 465
Teléfono A-1862.
PRIMERA Y SEGUNDA ENSEÑANZA. ENSEÑANZA SUPERIOR Y LATIN. Visitas y Avisos: de 6 a 7.

FUE APROBADA AYER POR EL SENADO LA ENMIENDA DE LA LEY ARTEAGA

Discurso del doctor Dolz por la muerte del doctor Cueto.
Aprobada la enmienda a la ley de retiro de soldados y marinos

El Senado inició su sesión con un discurso necrológico a cargo del doctor Ricardo Dolz, en memoria del doctor José Antolín del Cueto.

Habló con emoción y con elocuencia. Recordó cómo el doctor Cueto a diferencia del eminente personaje francés cuya figura había evocado en el discurso del día anterior—Clemenceau—había abandonado la política para dedicarse a la ciencia, sin embargo de haber logrado grandes éxitos en ese campo durante las breves incursiones que él realizara, pasando los últimos años de su vida entregado en cuerpo y alma y con el mayor entusiasmo a la enseñanza del Derecho. Esta ciencia—agregó—fué la que forjó la característica de su espíritu.

Y en ese tono encomiástico siguió y terminó todo el discurso del doctor Dolz, quien hizo también el recordatorio de otra gran figura de la Universidad de la Habana: la del doctor González Lanuza.

Pidió, en fin, que el Senado puesto de pie, en señal de duelo, hiciera constar oficialmente su sentimiento por la muerte del doctor Cueto.

El primer asunto tratado después, fué el proyecto de ley de la Cámara, enmendando la Ley de Retiro de las Fuerzas de Mar y Tierra. Se aprobó sin discusión y con carácter de urgente, a instancias del señor Guerra.

En la misma forma, y a petición del señor Barreras, se aprobó el proyecto de ley creando el distrito escolar de Regla, explicando el señor Barreras que ningún perjuicio causaba esta segregación que se efectuaba en el distrito escolar de Guanabacoa.

Y se puso entonces a discusión la proposición de ley del señor Silva, modificando la Ley Arteaga.

Planteado este interesante asunto, el doctor Dolz, designado ponente por la Comisión de Códigos, manifestó que la Comisión no se había reunido, pero que proponía al Senado la aprobación de su ponencia ya redactada en sustitución de la proposición de ley del señor Silva.

Este aceptó, y el Senado entonces, en votación nominal unánime, aprobó el proyecto.

IMPORTANTE

Participamos al público que nos disponemos a subastar próximamente varios lotes de prendas empeñadas de más de seis meses.

Rogamos a los interesados que lo tengan en cuenta, por si les conviniese renovar los contratos.

Neptuno 126, esquina a Lealtad
Teléfono M-7086.
"LA IMPARCIAL"

DR. P. M. SOUZA
Garganta, Nariz y Oídos.
Hospitales de New York, Viena, Budapest. Habana.
San Lázaro 226, de 2 a 4.

¡ASMA!
REMEDIO ANTIASMATICO
TAQUECHEL
DE VENTA EN TODAS LAS FARMACIAS

Purifica la sangre. Dá fuerzas y apetito
LE ROY PURGANTE
E. Papillaud, París. Folletos: Apartado 137-Habana.

NO. HAY
ALMORRANAS
POR ANTIGUAS Y REBELDES QUE SEAN QUE NO SE CUREN EN POCOS DIAS POR EL TRATAMIENTO MIXTO
GOTAS ESCULEOL
Y BALSAMO SUELTA
ALIVIO INMEDIATO
EXITO SEGURO, AUN CUANDO HAYAN FRACASADO LAS DEMAS MEDICACIONES
A. FOURIS - 13, Rue Lacharrière, PARIS (XI°)

LA MAYOR
32 EDIFICIOS
600 EMPLEADOS
SARRÁ
DROGUERIA
ABIERTA TODOS LOS DIAS
TODA LA NOCHE LOS MARTES

HOY
ESTAMOS DE TURNO
BOTICA DEL Dr. PELAYO IGLESIAS
Monte 246 Frente al mercado
Tel. M-5086

Farmacias de Turno

MIERCOLES

Dirección	Teléfono
HABANA	
Estrada Palma 106	M 6052
Ave. Simón Bolívar 109	M 4188
Villegas 33	M-4030
Gral. S. Sánchez Figueras 33	M 5190
Bartolomé Masó 48	U-5813
Ave. de la Independencia y Avenida Menocal	U-6808
Zenea y Oquendo	U-2324
Zenea 91	M 4160
José de San Martín y R. M. Alonso	U-6969
Ave. de la República y Gral. Aranguren	M-4456
Habana 137	M-4604
General Carrillo 172	U-7077
Benjumeda 7	U-6912
Miguel Aldama 63	M-4077
Ricla 2-A	M-5044
Ignacio Agramante 36½	M 4598
Pedro Pérez 36, 38 y 40	M-4198
Máximo Gómez 246	M-5066
Padre Varela 86	M-5319
Castillo 6	M-4855
Tenerife 74	M-5121
V. Ruiz Luzurriaga 24	M-5193
VEDADO	
Calzada 84 entre A y B	F-6271
Calle 23 y G	F-6119
Calle 17 esquina a 20	F-6252
Calle 9 esquina a 1	F-6161
Calle 19 entre D y E	F-6113
VIBORA	
10 de Octubre 695	I-7559
San Fco. y Buenaventura	I-7518
10 de Octubre 513	I-7295
JESUS DEL MONTE Y SANTOS SUAREZ	
Rodríguez y Dolores	I-7613
10 de Octubre 383	I-7468
Santos Suárez 10	I-7382
J. Delgado y Lacret	I-7372 I-7755
Serafines y Flores	M-4845
LUYANO	
Calzada de Luyanó 74	I-7283
Santa Ana y Guasabacoa	I-7729
J. Alonso e Infanzón	X-2371
CERRO	
Palatino y Atocha	I-7719
Vista Hermosa 14, esquina a La Rosa	M-4849
San Pablo 36	U-7026
Calzada del Cerro 859	I-7486

NOTA.—Este grupo deberá prestar el servicio público todo el día y la noche de los Domingos siguientes:
Enero 27; Marzo 10; Abril 21; Junio 2; Julio 14; Agosto 25; Octubre 6; Noviembre 17; Diciembre 29.

EXCEMICIDA
MADAME SENTOURE
Maravillosa pomada francesa infalible para eczemas, herpes, peoriasis, ácido úrico, etc. Poderoso específico para llagas, úlceras crónicas. ¡Cubas asombrosas! Venta: Sarrá, Johnson, Taquechel. Depósito: Máximo Gómez 412. Dr. Morist.

M.E.C.D. 2016

Aquellos que beben toman siempre

Poland Water

(AGUA POLAND)

Depositarios y Distribuidores:

J. GALLARRETA Y Cía., S. en C.

Mercaderes Núm. 13.—Habana.

COLEGIO DE PROFESORES Y PERITOS MERCANTILES DE LA HABANA

SECRETARIA

En cumplimiento de lo que dispone el Artículo 11, Capítulo V de los Estatutos y de orden del señor Decano, cito a los señores Colegiados, para la Junta General ordinaria que deberá celebrarse a la 1 y 30 de la tarde, del próximo domingo, día primero de Diciembre, en este Colegio, Manzana de Gómez, departamento número 322, en la que se presentarán las cuentas del segundo semestre y se efectuarán elecciones generales.

Habana, 27 de Noviembre de 1929.

El Secretario,

Ernesto Pérez Reventós.

40 AÑOS DE ÉXITO

VINO-LEGÍTIMO

PEPTONA-BARNET

FERROFOSFATADO

3 Copitas alimentan más que 100 gramos CARNE FRESCA

Todo se asimila pronto sin digerir, descansa el estómago y el hígado

PREPARADO POR: Droguería "Sarrá" - La Mayor

"Actualidades" DE Don NICOLAS RIVERO

Oferta especial para su encuadernación que hace la CASA BELMONTE durante todo este mes y el de Diciembre.

Con rótulo en oro, e iniciales si se desean:

En pegamoy .. .. 50 centavos
En Piel Española .. .. 80 centavos
En Piel Valenciana .. .. 80 centavos
En 3|4 Tafilete .. .. 80 centavos

Interior remitirán 20 centavos para franqueo certificado.

ENCUADERNACION BELMONTE

Compostela 113 entre Muralla y Sol. Telfs. A-8151. Aptdo. 2153. Habana

4 razones de salud y de fuerza para exigir "OZOMULSION"

1ª

Contiene todas la vitaminas valiosas necesarias para dar fuerza y vitalidad. Contiene también el mayor porcentaje de Aceite Puro de Hígado de Bacalao Noruego, el mejor que pueda obtenerse en el mundo. Preparado exclusivamente para la OZOMULSION.

2ª

Es sabrosísima. Los niños y adultos que toman una cucharada se ven tentados a tomar la segunda.

3ª

Además de su gran porcentaje de Aceite Puro de Hígado de Bacalao Noruego, contiene valiosos Hipofosfitos de Cal y Soda, Glicerina Químicamente Pura y Guayacol.

4ª

Cucharada a cucharada, la OZOMULSION contiene más Aceite Puro de Hígado de Bacalao que cualquier otra emulsión que haya en el mercado.

OZOMULSION

Fortifica contra enfermedades
Da Pronto Vitalidad y Fuerza.

En Diciembre Será Inaugurado el Nuevo Edificio de la Aduana de Sagua la Grande

En el Consejo de Secretarios anunciado para hoy, el Dr. Ruiz Mesa dará cuenta de la Liquidación del Presupuesto

El día 5 de diciembre será condecorado el General Alemán. Condecora Bélgica al Cor. Morales Coello y al Dr. Herrera

LOS MEDICOS AMERICANOS VISITARON AL PRESIDENTE

PERSONAS RECIBIDAS

En la mañana de ayer el Presidente de la República, después de pasar tres días en la Provincia Matancera, asistiendo a actos celebrados en la Ciudad de Matanzas, en Limonar y Colón, reanudó sus actividades. Instalado en su despacho del tercer piso de Palacio, recibió a las siguientes personas:

Secretarios de Justicia, Sanidad y Hacienda, a los que firmó distintos decretos; General Rafael Montalvo; Francisco Mestre y José M. Coto Leisseca; Eugenio Rayneri; Dr. Enrique Hernández Cartaya, que le trató de asuntos relacionados con el Legado Inclán; el periodista americano Mr. Boyr; Dr. Santiago Rey; Comandante Zayas Bazán, que cambió impresiones respecto a política camagüeyana; los Presidentes del Senado y de la Cámara de Representantes; el Senador doctor Viriato Gutiérrez, acompañado de los azucareros Higinio Fanjul, Aurelio Portuondo, José Gómez Mena y Manuel Rionda, tratando asuntos de carácter azucarero. El señor Rionda despidióse del Jefe del Estado, pues se propone embarcar hacia los Estados Unidos.

MILITARES

También fueron visita de Palacio el Secretario de la Guerra y los Jefes del Ejército y la Marina Nacional.

CON EL SENADOR VIRIATO GUTIERREZ

Separadamente visitaron al Senador, doctor Viriato Gutiérrez, el Gobernador de la Habana, señor Ruiz; el Presidente del Centro de Detallistas, señor José A. Fernández; el catedrático de nuestra Universidad, doctor Eugenio Sánchez de Fuentes; el Presidente del Partido Liberal de Viñales, señor José Luis León; y el ex-Jefe de la Policía de Viñales, señor José Soto.

CON EL SECRETARIO DE LA PRESIDENCIA

Según lista que nos fué entregada, visitantes del Secretario de la Presidencia, fueron:

Dr. Rafael Martínez Ortiz.
Sr. Alfredo Lombard.
Sr. Enrique Valdés López.
Sr. Gustavo Sains de la Peña.
Sr. Benito Aranguren.
Sr. Lamar Swayer.
Dr. Felo Guas
Sr. F. Campos.
Sr. Domingo Ramos.
Sr. Urbano Merceron.
Coronel Lora

HOMENAJE

Se ha decidido que el día 8 del entrante mes de diciembre, tenga lugar el homenaje que se le rendirá al Secretario de Hacienda, doctor Mario Ruiz Mesa, en Santa Clara, y al que asistirán distinguidas personalidades.

CONDECORACION

Para el 5 de diciembre se ha dispuesto el acto de la condecoración del Secretario de Instrucción Pública, General Alemán, al que se le impondrá la Gran Cruz de la Orden de Carlos Manuel de Céspedes. Dicha ceremonia tendrá efecto en el gran salón de actos de la Escuela Técnica Industrial de Santiago de las Vegas.

INAUGURACION

El señor Pérez Roa, administrador de la Aduana de Sagua, cambió impresiones en los pasillos palatinos con el Secretario de Hacienda, tratando de la inauguración del nuevo edificio construído para instalar dicha Aduana. Probablemente ese acto se verificará el próximo mes de diciembre. Y quizás asista al mismo el Presidente de la República.

CAMBIO DE NOMBRE

Nos dijo asimismo el señor Pérez Roa, que tiene el propósito de dar cuenta al Jefe del Estado, del acuerdo tomado recientemente por el Ayuntamiento Sagüero, disponiendo que sea cambiado el nombre al Puerto de Isabela de Sagua por el de General Machado.

LOS ROTARIOS

El Presidente de la República ha recibido una comunicación que firma el señor Luis Machado, Presidente del Club Rotario, dándole cuenta que en sesión plenaria celebrada el día 21 tomóse el acuerdo de dar las gracias al Ejecutivo por las atenciones tenidas con los Rotarios de la Florida que hace días nos visitaron y que regresaron a su país altamente complacidos de su viaje a Cuba, en el que pudieron conocer personalmente el adelanto de todas nuestras Instituciones Nacionales.

PESAME

El Presidente Machado ha enviado en el día de ayer un sentido mensaje de pésame a los familiares del fallecido doctor Antolín del Cueto, y entre los que figura el Representante a la Cámara, doctor Pepilio Cueto.

FELICITACIONES

A Palacio llegan numerosos telegramas felicitando al Jefe del Estado por los patrióticos discursos que pronunciara en las fiestas celebradas en Matanzas, Limonar y Colón.

REPRESENTACION

El Presidente de la República se propone enviar su representación al acto que hoy se celebrará en la Punta para conmemorar el aniversario del fusilamiento de los Estudiantes.

REGRESO

El señor Juan Botiffoll, alto empleado de Palacio, acaba de regresar de los Estados Unidos, después de un corto viaje, en compañía de su distinguida familia.

CONSEJO DE SECRETARIOS

Según nos participa el Secretario de la Presidencia, los miembros del Gabinete han sido citados para celebrar Consejo en la mañana de hoy. El Secretario de Hacienda dará cuenta de la liquidación del Presupuesto Pasado.

CONCURSO NACIONAL DE PUESTA

Informes que recibimos nos dan cuenta que el estado del primer Concurso Nacional de Puesta, para el que faltan solo 38 días para su terminación, se encuentra en el siguiente estado: Individuales:

Primer Puesto: Pollona Leghorn número 192, de M. G. López, con 260 huevos.

Segundo Puesto: Pollona Leghorn número 140 de R. Lagarde con 249 huevos.

Tercer puesto: Empatados los siguientes: Pollona Leghorn de M. Villapol número 1 con 242 huevos. Pollona Leghorn de M. Arellano núm. 13 con 242 huevos. Pollona Rhode Island de M. Arellano núm. 33, con 242 huevos.

LOTES

Primer lugar: Lote núm. 1, Leghorn, de M. Villapol con 1049 huevos.

Segundo lugar: Lote núm. 26, Leghorn de R. Lagarde con 1016 huevos.

Tercer lugar Lote núm. 6, Rhode, Island de M. Arellano con 984 huevos.

ALBUM NACIONAL

El señor José María Coto, Presidente de la Lonja del Comercio de la Habana, ha hecho declaraciones encomiásticas en relación con la publicación del Album Nacional, en el que estará compendiada toda la labor administrativa del Presidente Machado.

DECLARACIONES

El Secretario de Justicia en la mañana de ayer, en conversación sostenida con los reporters, hizo declaraciones con motivo de la muerte del doctor Antolín del Cueto, expresándose en la siguiente forma:

"Le tenía yo mucho cariño y le guardaba profunda gratitud. Guió los primeros pasos de mi vida profesional, y en fecha no lejana alzó su palabra en alabanza inmerecida cuando por su voluntad tomó parte principal en cierto acto público, iniciado en mi obsequio por el Colegio de Abogados de la Habana. Cueto habíase presentado a la Junta Directiva de esta corporación, demandando para sí el encargo de ofrecerme el testimonio y el aprecio de mi clase, basado en esta única razón, que con sus peculiares y expresivas maneras aducía a voces altas: ¡nadie le quiere tanto como yo!

LAS FIESTAS DE ATLANTA

El Coronel J. C. Woodward, Presidente de la Academia Militar de Georgia, ha dirigido un escrito al Presidente Machado, expresando su agradecimiento por haber designado el Jefe del Estado a su ayudante el Coronel Morales Coello, para que lo represente en las competencias atléticas que próximamente tendrán lugar en Atlanta.

CONDECORADOS

El Secretario de la Presidencia, señor Herrera; y el ayudante presidencial, Coronel Morales Coello, acaban de ser notificados que el Rey de Bélgica les ha concedido la condecoración de Comendador de la Corona de dicho país.

NO TRABAJARAN

Los empleados de la Secretaría de la Presidencia, hoy por la tarde vacarán en sus ocupaciones, con motivo de la fecha del 27 de noviembre, conmemorativa del fusilamiento de los estudiantes.

EN FAVOR DEL DR. GRAU

Un grupo de Notarios del Colegio de la Audiencia de la Habana, han dirigido un extenso escrito al Presidente de la República, recomendando la candidatura de su compañero el doctor Baldomero Grau y Triana, para ocupar un escaño en el Senado de la República.

ALMORZANDO

Invitados por el Presidente Machado, ayer almorzaron en Palacio el Alcalde de Matanzas, señor Benigno González; el doctor Dámaso Pasalodos; el Representante, doctor Haedo y el Secretario de la Presidencia.

MEDICOS AMERICANOS

En las primeras horas de la mañana de ayer—ocho y media—el Presidente de la República recibió, en audiencia especial, en el gran salón de recepciones de Palacio, a unos trescientos médicos americanos y a sus esposas, quienes desde hace días son huéspedes nuestros. Acompañaban a tan distinguidos visitantes, el Secretario de Sanidad, el doctor Hurtado, el doctor López Silverio y otros médicos cubanos.

Cuando el Presidente de la República hizo acto de presencia en el gran salón, fué recibido con numerosos aplausos. Encontrábanse con el Jefe del Estado, los Secretarios de la Presidencia, Estado, Hacienda y Guerra y Marina; el Jefe del Ejército y los ayudantes presidenciales. Comandantes Rodríguez de León y Espinosa.

El General Machado saludó afectuosamente a cada uno de los visitantes.

Seguidamente el doctor W. Crawford, ex-Presidente de la Asociación Médica del Sur de los Estados Unidos, usó de la palabra, exteriorizando el asombro de todos los visitantes ante el exponente de transformación que ha experimentado Cuba bajo el gobierno sabio y enérgico del Presidente Machado. Los médicos del Sur de los Estados Unidos, dijo el distinguido doctor, experimentan gran satisfacción y agradecen hondamente las atenciones y cortesías que con ellos se han tenido, y especialmente la gentileza del Presidente Machado al recibirlos para estrechar sus manos.

Terminó el doctor Crawford de la siguiente manera: "Aseguro a usted que todos somos amigos sinceros de Cuba y que nos enorgullecemos de su progreso cierto, tanto como pueden estarlo los cubanos, felicitándolo por estar al frente de una Nación que es un verdadero exponente de civilización, de progreso y de cultura".

El Sr. Martínez Ibor, alto empleado de la Secretaría de Estado, tradujo al español las palabras de Mr. Crawford, vertidas en idioma inglés.

Igual hizo el señor Martínez Ibor, con el siguiente discurso que a continuación pronunció el Presidente Machado en español:

"Señor Presidente de la Asociación Médica del Sur de los Estados Unidos de América.

Señoras y Señores:

"El Palacio Presidencial de Cuba se ve hoy honrado con la visita de usted y tengo un gran placer en recibirlos y estrechar vuestras manos.

La República de Cuba, amada por los cubanos, sabe que ustedes la aman también. En los días aciagos de nuestras luchas por la Independencia, en el año 1898, los americanos, en un rasgo de grandeza que siempre los elevará por encima de todo y en que exteriorizaron su amor a la justicia y a la libertad, vinieron a ayudarnos a obtener nuestra independencia, cooperando con nosotros a hacer esta patria que hoy todos contemplan. Desde ese momento el gobierno y el pueblo de los Estados Unidos han demostrado hacia Cuba la misma consideración, el mismo respeto a sus instituciones y a su soberanía que le pueden haber demostrado a las demás naciones del mundo civilizado.

Cuba, pequeña en territorio, pero grande en aspiraciones, en ideales y en patriotismo, ha sabido corresponder enseñando al mundo en pocos años, esta Patria llena de progreso, mejoramiento social, etc., a que se refería nuestro orador hace un momento. Esta Patria, conquistada con tantos sacrificios y en la que los americanos nunca serán extranjeros sino queridos y sinceros amigos y aliados, que quieren a Cuba, y en cuyas manos estará siempre protegida.

Nosotros siempre tenemos el gusto de recibir la visita de todos los americanos, vengan ya simplemente como turistas o como financieros o negociantes o como profesionales o en cualquiera otra forma; pero tenemos mayor placer en recibirlos a ustedes los médicos, porque hay el hecho feliz de que los médicos cubanos tomaron parte muy importante en la preparación, organización y desenvolvimiento de nuestra guerra de Independencia, siendo factores muy importantes, en el 1895.

En cuatro años y medio de mi gobierno, he dedicado especial empeño a la Instrucción y, principalmente, a la parte que se refiere al estudio de la medicina y me complazco en manifestar que la sanidad cubana que ha hecho grandes progresos y a cuyo frente está mi querido amigo el doctor Francisco María Fernández, que coopera tan eficazmente conmigo, ha de llegar a ser no la última sino posiblemente la primera, en el mundo es nuestro más ferviente deseo.

Estas reuniones de médicos, deben alentarse; los médicos de todos los países deben reunirse entre sí, para cambiar ideas y contribuir cada uno con lo bueno que tengan al beneficio general porque el médico no es solamente de la ciudad, de la provincia o del país; el médico y su labor inmensa, son universales, pertenecen al mundo. Yo he contribuído con mi labor, a elevar la Universidad y mejorar la enseñanza en mi país. Como siento con el progreso y me complazco en el mejoramiento de esta patria, a la que tanto amo, ningún sacrificio es bastante a aumentar su prestigio, y elevar su moral y su bienestar.

En Cuba, queremos a los americanos y sabemos que ellos nos respetan y nos quieren. Durante todo el tiempo de mi Gobierno, la nota saliente de las relaciones entre nuestros países, ha sido la sinceridad y el absoluto respeto mutuo, y en ningún momento, desde que ocupó la Presidencia, se han hecho las más leves indicaciones por parte del Gobierno de los Estados Unidos o han tratado de inmiscuirse en los asuntos de la administración pública de Cuba.

Los dos Presidentes, el de los Estados Unidos y el de Cuba tienen el sincero afecto, respeto y consideración de ambos pueblos.

Yo espero que esta visita no sea la última. Estas visitas deben repetirse más frecuentemente y yo espero que así se hará en el próximo año o antes si lo desean. Y para entonces yo los invito personalmente y pondré a su disposición un tren especial y los acompañaré a recorrer las provincias todas, hasta Santiago de Cuba. Y al llegar a Santiago, unidos todos, visitaremos los lugares históricos de nuestra guerra de Independencia, y allí reverentemente nos inclinaremos y recordaremos en San Juan, sobre los lugares donde se vertió la sangre americana junto con la cubana, los sacrificios por la conquista de la independencia de Cuba que hizo posible presentarnos ahora al mundo con una Patria de la que ambos estamos orgullosos.

Cuando ustedes regresen ahora a su país, estoy seguro que llevarán en su pecho un sincero amor por Cuba y dirán a sus conciudadanos que los cubanos quieren a ese gran país como merece y que la amistad entre los dos pueblos será imperecedera porque ella tiene por base la lealtad, el verdadero afecto, y sobre todo, el respeto que sienten en el Norte, por la nacionalidad, la Independencia y la absoluta soberanía de los pueblos".

Muchos aplausos recibió el Presidente Machado al terminar su salutación a los médicos norteamericanos, los que espontáneamente, los médicos y sus esposas, acudieron a él y lo rodearon, felicitándolo por sus palabras de amor y confraternidad.

Media hora después, abandonaban el Palacio los médicos del sur y sus familiares, gratamente impresionados.

NUEVO JUEZ

A propuesta del Secretario de Justicia, el Presidente de la República ha firmado un decreto nombrando Juez Municipal Primer Suplente en Arcos de Canasí al doctor Santiago Felú y Silvestre.

LOS RECURSOS DE APELACION

Disposiciones de que deben conocer los contribuyentes

El doctor Mario Ruiz Mesa ha firmado un Decreto relacionado con los recursos y lo que dispone la Real Orden de 23 de Septiembre de 1888. Dice así:

"Observándose que por algunos funcionarios del Ramo se omite el cumplimiento de lo dispuesto en el artículo 21 de la Real Orden de 23 de Septiembre de 1888, cuando se notifican las providencias susceptibles de apelación; cuyo precepto obliga a advertir a los interesados el recurso que pueden utilizar, el término para imponerlo y el Centro por donde se hayan de presentar las alzadas, esta Secretaría, para evitar un estado de indefensión en los contribuyentes, por ignorancia de las reglas del procedimiento administrativo, estima pertinente que se recuerde que el citado precepto específico está vigente, a fin de que se le dé debido cumplimiento, en bien de los intereses de la Administración.

"La Sección del Servicio Central queda encargada de circular lo dispuesto a las Direcciones, Secciones, Administraciones de Zonas y Distritos Fiscales y de Aduanas y demás Departamentos que tengan facultades para resolver, recomendando el oportuno acuse de recibo".

REUNION CONJUNTA DE HACENDADOS Y COLONOS

Pasado mañana jueves, se reunirán nuevamente los comisionados que designaron los directores de la Asociación Nacional de Hacendados y los de la Asociación Nacional de Colonos, para continuar el estudio del debatido problema de la liquidación de los colonos en la próxima zafra y de los promedios.

Gran actividad se nota en los centros azucareros con motivo de la próxima elección general de la Asociación Nacional de Hacendados siendo opinión que se reorganizará la directiva sobre bases muy ventajosas pues se desarrollará una actuación intensa para llegar a la ansiada solución.

LA CONDOLENCIA DE LA CAMARA

Por el fallecimiento del doctor Antolín del Cueto

Celebró la Cámara ayer tarde una sesión muy breve, presidida por el señor Emilio Sardiñas.

En ella el propio señor Sardiñas pidió a sus compañeros que puestos de pie acordasen enviar un sentido mensaje de condolencia al representante José R. del Cueto hijo del esclarecido cubano Don Antolín del Cueto, que dió lustre a su patria por su cultura y talento.

El doctor Wolter del Río, a nombre del Partido Liberal se adhirió al acuerdo.

Y puestos de pie los representantes rindieron un tributo piadoso a la memoria del insigne hombre que deja con su muerte un vacío muy hondo, difícil de llenar en el Foro de este país.

Inmediatamente después de levantada la sesión fué remitido el mensaje de condolencia a los familiares del desaparecido.

KARIKATO

Ha salido una nueva revista humorística tan bonita y bien presentada, qu se conoce que la escriben personas que toman moscatel quincarne, el vino más delicioso, confortable y alimenticio que hay. ¡El moscatel quincarne no tiene rival! Se vende en todos los establecimientos bien surtidos de la República.

ALCALDIA MUNICIPAL DE LA HABANA

† E. P. D.

Alonso Alvarez de la Campa.
Pascual Rodríguez Pérez.
Angel Laborde.
José Marcos Medina.
Eladio González Toledo.
Carlos Verdugo.
Carlos de la Torre.
Anacleto Bermúdez.

Acordado por el Ayuntamiento de la Habana, que el próximo día 27 a las 9 a. m. se celebren honras fúnebres en la Capilla de la Necrópolis de Colón, en memoria de los ocho estudiantes de Medicina que fueron fusilados en la Explanada de la Punta el 27 de Noviembre de 1871, tenemos el honor de invitar a las Autoridades Civiles y Militares, Consejo Nacional de Veteranos, de la Independencia Claustro Universitario y del Instituto Provincial de Segunda Enseñanza. Escuela de Artes y Oficios, Escuelas Normales de Maestros y demás centros docentes, Senadores, Representantes, Consejeros Provinciales, Tribunal Supremo, Audiencia, Jueces, Fiscales, Estudiantes, Prensa y pueblo en general, para que se sirvan concurrir a tan piadoso acto, con el fin de que la ceremonia revista la mayor solemnidad.

Habana, Noviembre 22 de 1929.

José Izquierdo
Presidente del Ayuntamiento.

Miguel M. Gómez.
Alcalde Municipal.

El Mausoleo de los Estudiantes

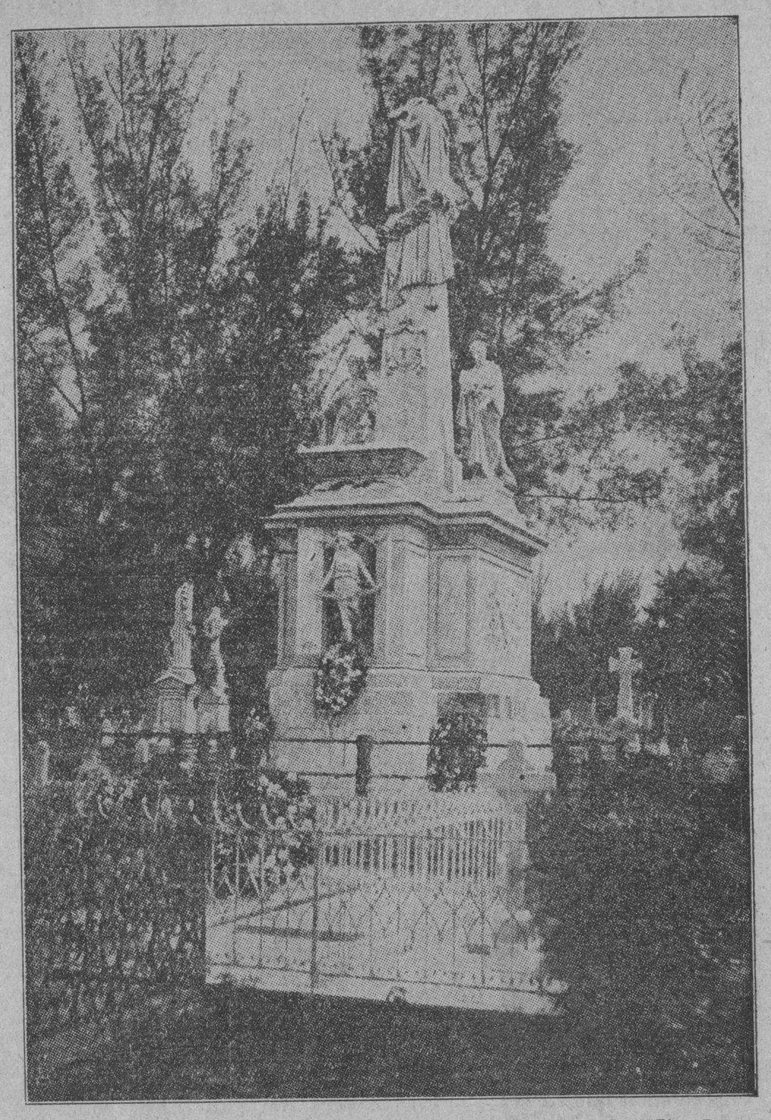

Monumento a los Estudiantes cubanos fusilados el 27 de Noviembre de 1871.—Cementerio Colón, Habana.

(Tosca reproducción de un grabado del tomo 18, página 6.087 de El Tesoro de la Juventud)

Mausoleo: palabra que toma ese nombre de la maravillosa tumba del Rey Mausolo, llamada con razón la **Quinta Maravilla del mundo.** Cuando murió Mausolo, Rey o Príncipe de Caria, su viuda, Artemisa, decidió levantar sobre el terreno que guardaba los restos de su marido un sepulcro al que no igualara ninguno en el mundo en riqueza y suntuosidad. Para llevar a efecto su obra llamó a los más hábiles artífices de su tiempo, quienes, aun cuando Artemisa murió sin ver terminada la obra, por amor a su trabajo, los escultores decidieron terminarlo, haciéndolo de forma tal que de sus manos salió una obra que no tuviera rival en el mundo. **Esta magnífica obra de arte puede admirarse en el grabado a página entera que se reproduce en el tomo X, página 3490 de "El Tesoro de la Juventud".**

La anterior es sólo una de las 7,000 ilustraciones que contiene en sus 20 hermosos volúmenes

"El Tesoro de la Juventud"

Descubridor de la inclinación del niño, rindiendo a éste un servicio único, la popularidad de "EL TESORO" avanza con los años y es hoy, como siempre, el mejor libro en su género y el más preciado regalo que puede hacerse a un niño o joven.

Las Cinco Características Salientes

LAS PREGUNTAS.—El Tesoro de la Juventud tiene la contestación a toda pregunta que pueda hacer un niño o un joven. Día por día transforma la curiosidad infantil en conocimientos de mérito indiscutible. Pero las preguntas son tan sólo un detalle inicial; lo que en realidad importa es la manera en que El Tesoro de la Juventud mantiene vivo el naciente interés del niño o del joven y lo va estimulando hasta que ha cubierto todo el tema. Proporciona las delicias de un libro de cuentos, la alegría de una proyección cinematográfica a la par que ofrece una fuente inagotable de información práctica tan necesaria en nuestro día para perfeccionar la mentalidad de la juventud. Los niños y jóvenes que leen el Tesoro conocen la historia maravillosa de un pedazo de seda; la energía increíble de una semillita; cómo se elabora el hierro y el acero; de dónde viene el azúcar, el café, la goma, el cuero y el carbón de piedra. Están aprendiendo (sin esforzarse), la historia, costumbres y régimenes de gobierno de tierras cercanas y lejanas. Están aprendiendo cómo las grandes figuras de la humanidad han logrado consumar hechos grandiosos en el campo de las invenciones, del arte, de la música, la literatura, y las ciencias—precisamente las cosas más necesarias para lograr una educación equilibrada.

LA INFLUENCIA MORAL en el hogar, lo sobrio y sano de sus enseñanzas, la forma feliz en que arraiga buenos principios e ideales en el cerebro plástico del niño.

SU PODER PARA TEMPLAR LO ARIDO CON LO INTERESANTE gracias a su estilo sencillo, claro y pictórico que siempre nos hace el efecto de una amena charla. En este sentido El Tesoro de la Juventud es verdaderamente único en su género.

SU DISTRIBUCION, basada en profundo estudio psicológico de la mente infantil, ofrece justamente los datos e informaciones necesarios sobre cada tema para abarcarlo ampliamente, pero jamás cae en el error de cargar de texto un solo artículo, al objeto de que sea imposible fatigar la mente.

LOS GRABADOS, de los que hay más de 7.000 en El Tesoro, todos ellos sirviendo de perfecto suplemento al texto y con bastante originalidad y colorido gráfico para mantener vivo el interés en cualquier tema que ilustren. Todos los grabados y figuras de El Tesoro dicen algo importante y preciso, y lo que es más, lo dicen bien. No son meras "figuras bonitas". Tienen una finalidad y la cumplen. Ilustran y arrojan luz sobre los hechos y verdades de la ciencia; la vida fascinante de los animales y de las plantas; la exuberante vida del océano, del lago y del río; descubren los secretos magníficos de los cielos; reproducen los ricos colores, las magistrales creaciones de los maestros de la pintura y la arquitectura. Considérese el efecto que tienen estas bellas ilustraciones en formar los gustos artísticos y fortalecer el sentido de la proporción en la mente de los jóvenes. Entre las ilustraciones figuran los retratos de muchos hombres y mujeres famosos—verdadera galería de los grandes y estímulo indirecto pero sugestivo para ¡quién sabe que futuro Marconi, Castelar, Pasteur o Martí!, ya que el corazón de su hijo late ciertamente con más vigor al imaginarse que algún día será prestigiosa figura en el mundo de los hombres.

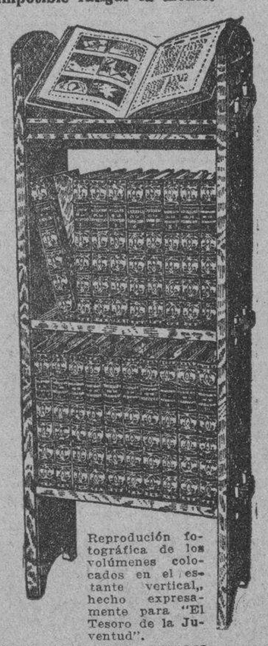

Reproducción fotográfica de los volúmenes colocados en el estante vertical, hecho expresamente para "El Tesoro de la Juventud".

Hay que apresurarse

Debemos de advertir a las personas interesadas en obsequiar "EL TESORO", en Pascuas y Reyes, de que todas las órdenes que se reciban serán atendidas en riguroso turno y, por tanto, para poderle asegurar la entrega de los libros a tiempo, ES NECESARIO NO DEMORAR SU PEDIDO.

Sólo $5 de entrada y unas cuantas mensualidades de a $5.00

Editada y Vendida exclusivamente por

W. M. Jackson, Inc.
EDITORES
Neptuno número 101½
Entre Campanario y Perseverancia
Teléfono A-9036 HABANA Apartado 2129

MANDE HOY ESTE CUPON

W. M. Jackson, Inc. Mar. 11-27-29
Apartado, 2129.
Habana.

Sírvanse enviarme, sin compromiso alguno por mi parte, y porte pago, un folleto informativo de "El Tesoro de la Juventud".

Nombre ... ...
Ocupación ... ...
Calle y número ... ...
Entre ... ...
Ciudad ... ...

M.E.C.D. 2016

Si no está hecho por DU PONT no es DUCO

Hombres de ciencia miden los Rayos de Colores en los Laboratorios du Pont.

ALGUNOS DE LOS FAMOSOS PRODUCTOS DU PONT

El famoso Duco para automóviles, ferrocarriles y usos industriales. También Duco para usar con brocha en el hogar.

Pinturas de conservación, Pinturas protectoras para metales y para edificaciones. Pinturas marítimas y Pinturas ferroviarias. Para toda clase de superficie hay una pintura, barniz o esmalte du Pont.

La línea No. 7

Pulimento Duco	No. 7
Renovador de fuelles	,, 7
Negro para retocar	,, 7
Pulidor de metales	,, 7

Los Ojos Ultra-Humanos de la Ciencia Conservan la Uniformidad de los Colores

Reconocidos como superiores por millones de personas en todo el mundo, los productos du Pont representan una pesquisa incansable de perfeccionamientos que exige el desembolso de grandes sumas de dinero para investigaciones químicas.

Trabajando constantemente, los químicos de los laboratorios du Pont miden el color con aparatos científicos, obteniendo mediciones físicas que impiden toda posibilidad de variación en los colores. Muchos otros exámenes rígidos y pruebas científicas se hacen antes de ofrecer al público el acabado Duco de fama universal y demás productos que llevan el nombre du Pont.

Donde una buena apariencia permanente sea lo importante—desde el material ferroviario al más fino mueble y otros artículos—use Duco. En toda la República lo usan hoy empresas ferrocarrileras, marítimas y azucareras; fabricantes de lámparas y muebles, talleres de pintura, etc.

Su nuevo automóvil o el actual cuando se lo vuelvan a pintar, merece lo mejor: el Duco. Para usar con brocha en el hogar hay Duco en una extensa variedad de colores, con el que se logra atractiva y permanente belleza.

E. I. DU PONT DE NEMOURS & CO., INC.

Exija siempre el legítimo DUCO — DU PONT DUCO REG. U.S. PAT. OFF. — El óvalo du Pont es la marca del legítimo.

DISTRIBUIDORES:
COMPAÑIA CUBANA DE IMPORTACION
(Sucesores de Ross Duco Co.)
Neptuno 162, Habana. Teléfono A-4494.

7004

VIBOREÑAS

NENITA ANGULO

No puede faltarle hoy en sus días mi más cariñoso saludo a tan bella amiguita, Zeida, a la que todos con sincero afecto nombramos "Nenita".

Eran sus deseos y los de su amante madre, mi buena amiga Celia Enrique, recibir a sus amistades, más la fecha de hoy le impide celebrar fiesta alguna.

Pero de todos modos han de llegar hasta su hogar muchas flores y muchos expresivos mensajes.

Ya sabe "Nenita" que el mío tiene que ser el más sincero y afectuoso.

CAPITAN JOSE R. DELGADO

El caballeroso amigo, que en el poco tiempo que permanece al frente de la 13a. Estación de Policía se ha ganado la mayor estimación y respeto en nuestra extensa barriada, será objeto el día 12 del próximo mes de Diciembre de una espontánea demostración por parte de nuestros diversos elementos, que a su lado se agruparán para testimoneárselo.

Consistirá en una comida íntima, que ha de resultar un gran banquete dada la calidad y cantidad de las personas que ya han empezado a adherirse, según lo han comunicado al Presidente de la Comisión organizadora el querido amigo Andrés Nóbregas, al Tesorero señor Rafael Jiménez y al Secretario el entusiasta viboreño José Gómez.

En el día de hoy quedará designada la presidencia de honor, que no puede ser presidida sino por el Coronel Perdomo, el excelente Jefe de la Policía Nacional, que ha aprobado con la mayor satisfacción esta prueba de reconocimiento a su subordinado y amigo el capitán Delgado.

Solo me falta decir que dicha comida íntima se efectuará en la "Terraza Central" del señor Constantino Dopazo.

Y una vez más hay que exclamar sacramentalmente: "Honor a quien honor merece".

EL HOMENAJE DE LA LIGA INTERSOCIAL

Al gran banquete a su digno Presidente, el día 14, querido amigo "Goyito" Guás, Vice doctor Antonio Martínez y Subtesorero, señor Edulfo Ruíz, se han adherido ya los siguientes distinguidos matrimonios:

Lolita Candela y José Emilio Díaz Garaigorta, Presidente de la sociedad Areca; Inés Méndez y Arturo D' Costa; Raúl Calonge y señora; María Teresa González y Arturo Carvajal; Araceli Barba y el Teniente Carlos Córdova; doctor Pérez Díaz y señora; Armando Madrigal y señora; Hilda de la Paz y César San Román; Tera Parra y Francisco San Román y señora, Ismael Rivas y doctor Ramón Bendoiro.

Mañana daré a conocer otros y los lugares donde pueden hacerse las peticiones de cubiertos.

REUNION SUSPENDIDA

La acostumbrada todos los segundos miércoles en la "Sociedad Areca", según me ha comunicado la activa Presidenta Lolita Candela de Díaz Garaigorta, ha sido suspendida.

En la luctuosa fecha de hoy no era posible celebrarla.

SEÑORA CARMEN JOFFRE DE ARANDA

Tan apreciable dama, hermana del atento joven Ricardo Joffre, que en nuestra Administración desempeña un cargo de confianza, operada recientemente de apendicitis por el reputado doctor Ricardo Martínez, en el día de ayer ha regresado a su hogar Santa Catalina número 4, en el más satisfactorio estado.

Mi enhorabuena muy afectuosa dedico a Carmen y a su esposo el señor Francisco Aranda, así como al doctor Martínez, por el feliz éxito obtenido.

EN HONOR DE LA MILAGROSA

El querido padre Saturnino Ayerra me comunica que hoy terminan los cultos en honor de la santísima virgen Milagrosa, que ya es Reina de Santos Suárez, en su capillita de Santos Suárez y Paz.

Y por mi conducto invita a todas y todos sus devotos, siendo la misa cantada a las ocho.

SEÑOR ISIDRO MACIA

Por triste noticias que han recibido en su hogar Pocito número 80 los jóvenes esposos Rosa Macía de Garrido y Raúl Garrido, hermano de mi linda compañerita Clarita Garrido, he podido enterarme con sincera pena, que su amantísimo padre el infortunado señor Isidro Macía ha dejado de existir en Camagüey.

A Rosa y Raúl, así como a sus demás familiares, hago llegar la expresión de mi más sentida condolencia, por la pena que experimentan.

UNA INVITACION

Es en mi poder la que me ha remitido Josefina Pedrosa para la fiesta nocturna que en los jardines de La Cotorra celebrará el día 30 del actual mes la asociación de Comadronas de la República, a las ocho de la noche.

Muy agradecido le quedo a su muy fina atención, y ojalá pudiera asistir a esa "fiesta nocturna", que promete ser divertidísima.

LA DESPEDIDA DEL AÑO EN EL LOMA

Guillermo García Navarro está laborando activamente en la organización de la fiesta que se celebrará en el salón de fiesta del "Loma Tennis Club" la noche del 31 de Diciembre, un gran banquete, (cena) y después baile, para despedir al viejo 1929 y dar la bienvenida al nuevo 1930, que con su inmensa caja de sorpresas se está acercando, tal vez para alegrías de muchos y tal vez también para desengaños de otros....

Dichosos los que como el amigo Guillermito, de él esperan todos sus favores. A esa fiesta ya han empezado a adherirse numerosas parejas y asociados y a él deben dirigirse los que deseen hacerlo.

Prometo muchos pormenores de esta fiesta que resultará lucidísima.

MUY PRONTO

Mi última nota de ayer así titulada salió incomprensible en lo referente al apellido de la figulina.

Yo dije, o quise decir, que su apellido recordaba su airosa estatura, por lo que dicho apellido significa.

Y ni un solo dato más, para que no me digan "chismoso".....

Urbano del CASTILLO

CONCURRIDA JUNTA DE LOS HIJOS DE CABRANES

Celebró una concurrida Junta General.

Después de ser leída y aprobada el acta de la sesión anterior se hizo lo mismo con el balance de tesorería e informe de la comisión de glosa e informe de la sección de propaganda y sección de beneficencia.

Conoció la junta de un interesantísimo informe rendido por el comité de damas propagandista, que a nombre del comité lo firmaban la presidenta, secretaria y tesorera, señoritas Avelina Monestina, Aquilina González, y Dulce María Joglar; en él daban cuenta de la junta celebrada por ese comité en los últimos días del mes de Octubre, en el cual comunican los siguientes acuerdos:

Regalar a la sociedad por cuenta exclusiva del comité de Damas un Estandarte cuyo costo no bajara de cien pesos. Para bendecir dicho estandarte se organizará un festival en todos los jardines de la Tropical o la Polar.

Que lo que se recaude en dicho festival será destinado para la adquisición del terreno para el Panteón Social.

La junta general aprobó dicho informe por unanimidad tributándole un gran aplauso al comité de Damas por su gentileza y sus grandes iniciativas.

En resumen la sociedad "Hijos de Cabranes" acordó comprar en fecha próxima su Panteón Social con doce bóvedas a iniciativa del comité de damas propagandistas para lo cual celebrará un gran festival de pensión en el cual el comité de damas hará entrega a la sociedad de un gran estandarte de un alto costo confeccionado en los talleres de "El Encanto".

EL ARIETE
CAFE Y RESTAURANT
(Con reservados)
PRECIOS ESPECIALES PARA
BANQUETES Y JIRAS
ESPECIALIDAD EN
ARROZ CON FOLLO
Servicio esmerado. Visítenos
"EL ARIETE"
CONSULADO Y SAN MIGUEL
TELEFONO M-4141
ABIERTO TODA LA NOCHE

PARA ANUNCIOS EN PERIODICOS PABLO R. PRESNO Teléf. 1-6809

SOCIEDADES ESPAÑOLAS

POR LOS POBRES DE LA BENEFICENCIA GALLEGA

La Colonia Gallega, siempre dispuesta a secundar las buenas obras, viene respondiendo al llamamiento de la Beneficencia, para obtener un satisfactorio resultado en la función que celebra el próximo lunes día 2, de Diciembre en el Teatro Nacional.

Los palcos y lunetas en su mayor parte, han sido remitidos a las personas que invariablemente, tratándose de la Beneficencia, cooperan a sus festivales, y todos han aceptado la localidad.

Se trata de un acto de caridad, cuyos redimientos, van dedicados al socorro de infinidad de familias necesitadas, que podrán disfrutar de las tradicionales pascuas de Navidad, gracias al humanitario proceder de la Sociedad de Beneficencia de Naturales de Galicia.

El programa de dicha fiesta, es de lo más atractivo que pueda desearse, toda vez que está a cargo de la Compañía de Regino López, con sus obras más predilectas, y los precios estremadamente económicos a base de Un Peso Luneta.

PRESIDENTE DE HONOR EL DR. FELIPE RIVERO

Una comisión compuesta del presidente del Partido Popular señor Antonio Méndez, del vicepresidente señor Carlos Argüelles, y del señor Antonio García y García, visitaron al doctor Felipe Rivero, Abogado y Notario de esta ciudad, para hacerle entrega del título de Presidente de Honor que le fué conferido por dicho comité.

Entre los elementos detallistas que figuran en la agrupación popular, goza tan estimado amigo de las mayores simpatías, por la labor que ha venido desplegando en pro de los intereses de la institución de detallistas a la que presta sus servicios.

Los señores mencionados, salieron muy satisfechos de la entrevista con el doctor Rivero, y de la gratitud demostrada por éste, por la distinción merecida.

PESAME DE LOS CANARIOS AL CENTRO ASTURIANO

El Comité Ejecutivo de la Asociación Canaria en su reunión última, tomó el acuerdo de dirigir sentido mensaje de condolencia al Centro Asturiano, de esta Capital, por el fallecimiento de su ex-Presidente p. s. r. y miembro distinguido de esa colectividad señor Maximino Fernández, q. e. p. d.

Distinguida enferma.

La distinguida y bondadosa señora Eloísa Piñeiro de Padilla, amante esposa del señor Germán Padilla Jerez, Vicepresidente de la Sección de Sanidad de la Asociación Canaria y elemento muy querido en el seno de esa institución, se halla enferma desde hace algunos días, habiendo sido últimamente sometida a una delicada intervención quirúrgica con éxito satisfactorio.

El Comité Ejecutivo que preside don Andrés Nóbregas Mayorquin, tomó en su reunión del lunes el acuerdo de visitar a tan estimada enferma e interesarse por su salud.

Con estas líneas van nuestros votos por el total restablecimiento de la señora de Padilla.

Reuniones

El Comité Ejecutivo de la Asociación Canaria se reunirá, en continuación, en la noche de hoy, miércoles, para seguir celebrando la sesión correspondiente al presente mes.

La Sección de Intereses Morales y Materiales celebrará junta extraordinaria el viernes de la presente semana, para adjudicar los distintos pedidos destinados al consumo de Diciembre en la casa de salud Nuestra Señora de la Candelaria.

El Señor Francisco Antunez

Ligeramente enfermo se halla desde hace algunos días el estimado Presidente de la Sección de Propaganda de la Asociación Canaria señor Francisco Antunez Alonso.

Afortunadamente no es de mayor consideración el mal que aqueja al distinguido amigo, pues se trata de ligera afección grippal.

Sinceramente anhelamos su pronto restablecimiento.

La película de Propaganda en Quivicán

Se hacen actualmente los preparativos necesarios para celebrar en fecha breve una interesante función de propaganda en el cercano pueblo de Quivicán, la que es organizada por la representación de la asociación Canaria establecida en San Felipe y que se halla a cargo del señor Antonio Delgado González.

Objeto principal de esa función, es dar a conocer la película de propaganda que actualmente recorre de triunfo en triunfo todos los organismos de la colectividad canaria.

Como ya hemos dicho, el día primero de noviembre, será dada a conocer esa cinta en el pueblo de Guane, para continuar luego a través de la región pinareña.

LA BARRACA EN LA FIESTA DEL CENTRO VALENCIANO

El kiosco tmás bonito del barrio español, en el festival del sábado en el Centro Valenciano, podemos decir que será la típica vivienda del labrador valenciano, denominada la "barraca valenciana".

Este kiosco es la fachada de la vivienda típica, con su emparrado a la puerta, su cruz en el pico más alto, que era el símbolo de que en ella habitaba gente católica.

Este kiosco ha sido construido bajo la dirección del artista señor Galindo, y ha hecho algo bonito y nuevo que ha de dejar encantados a todos los que lo vean.

En él se venderán "blancos y negros", al estilo de Valencia, cacaut, tramuses, horchata de chufa, etc.

Será servido todo por bellísimas señoritas del Comité de Damas, ataviadas con el traje de valenciana, que dará más realce a la fiesta.

CERTAMEN DE SIMPATIA EN EL CENTRO BALEAR

SRITA. ESTRELLA MATA Y BARREDO

Candidata de la Sección de Recreo, Adorno y Propaganda del Centro Balear para Reina del Festival que dicha benéfica institución patrocina para el 15 de Diciembre en los Terrenos de la Polar, con el fin altruista de recabar fondos con que se terminarán las obras del Pabellón para Tuberculosos de los baleares.

Estrellita Mata por su belleza y simpatía figura a la cabeza de las candidatas en esa reñida justa.

El éxito del Certamen es cada día mayor, como lo demuestra el hecho de que no se podía dar un paso por los amplios salones del Centro, lugar en que tuvo efecto el tercer escrutinio. Se encontraban presentes todas las candidatas, con sus respectivos comités, así como una legión de lindas señoritas, admiradoras de las distintas contendientes de esta justa.

A las nueve en punto, y bajo la presidencia del señor Palmer, Presidente del Centro Balear, que con tan brillante éxito viene dirigiendo los destinos de la pujante sociedad, se reunieron los miembros del Tribunal Electoral para proceder a celebrar el escrutinio.

Finalizada la ardua tarea, el señor Palmer dió a conocer el resultado obtenido por las distintas candidatas que fué el que a continuación damos a conocer:

Señorita Esperanza Tazón, de la Sección y Comité de Sanidad, 20,685 votos.

Señorita Oliva Iglesias, presentada por un grupo de Empleados de la Quinta y del Centro, 17370 votos.

Señorita Cristina Aguiar, de la Sección de Propaganda, 16,315 votos.

Señorita Herminia Fraga, 15,680 votos.

Y la candidata de la Sección de Recreo y Orden, la simpática Estrellita Mata que obtuvo la cantidad de 15,430 votos.

Como puede verse, continúan los muchachos de la Sección de Sanidad y su Comité de Damas que tan brillantemente le secunda, de leaders del Certamen, al mantenerse la señorita Esperanza Tazón en el primer lugar del Concurso, con grandes probabilidades de obtener la victoria final, pues las demás candidatas parece que tienen una gran cantidad de votos reservados para el último día del Concurso.

Un nuevo triunfo del Centro Balear, con la celebración del Tercer Escrutinio, ha sido el del pasado sábado.

FIESTA EN HONOR DE LA SEÑORITA ESPERANZA TRO

En la glorieta del Club Partagás en el Vedado, se celebrará el próximo sábado una hermosa fiesta bailable en honor de la señora Esperanza Tró. Un jazz band y un sexteto son los encargados del programa.

Como en otras fiestas anteriores, la concurrencia será obsequiada.

La comisión organizadora nos informa que no se permitirán colectas ni otro ningún medio de explotación.

BAILE DE LA ENTIDAD ESTUDIANTIL CERVANTES

La Sección de Fiestas de la Sociedad Estudiantil "Cervantes", está poniendo el mayor interés en el baile que se proponen celebrar el próximo día 14 del mes entrante, bajo el título de "Una noche en el Infierno", en los salones del Centro Castellano.

Será esta fiesta a beneficio de la Sección de Cultura para recabar fondos para la creación de una revista, que verá la luz en el próximo mes de Enero.

Los salones del Centro Castellano se verán bellamente engalanados esa noche, pues se proponen los cervantinos adornar de una forma tal que compaginen con el título que lleva dicho baile.

De las damitas... de eso no hay que hablar, sabido es ya que cuentan con gran número de lindas admiradoras, que siempre están dispuestas a compartir sus alegrías.

También sabemos que ha sido contratada una gran orquesta, así como también el sexteto Habanero Jr. (con cornetín) que han de estrenar en esa noche las últimas piezas recibidas.

DE LA ESTUDIANTINA

Con gran entusiasmo viene realizando los ensayos, todos los lunes y jueves, en los salones del Centro Castellano, la estudiantina de esta Sociedad.

Cuenta ya con un gran conjunto de amantes de ese arte, y es de esperar que dntro de breve tiempo contará con un selecto grupo de maestros.

Hará su debut en una gran velada que ha de celebrar esta Sociedad próximamente y que ya ha empezado su organización.

CUADRO DE HONOR DE LA SOCIEDAD "JOVELLANOS"

He aquí las alumnas que figurarán en el Cuadro de Honor del plantel de "Jovellanos" durante la semana comprendida del 22 al 29 del actual:

NIÑAS

AULA 1a:—Emilia Guerra, Belia Capiro, Carmen García.

AULA 2a:—Albina Asso, Elba Carreño, Josefina García.

AULA 3a:—Carmen Rodríguez, Oliva Junco, Ana Rodríguez González.

AULA 4a. Primer Grado:— Violalba Cabrera Guadarrama, Angela Alvarez, Genara Piñera.

SEGUNDO GRADO:— Dolly Cabrera, Marina Díaz, Gloria Pando.

NIÑOS

—AULA 1a:— José Pérez Seara, Reinaldo Moll, Manuel Fernández.

AULA 2a:— Ramiro Cepero, Arnaldo Dobal, Benito Bada Abol.

AULA 3a:—Jorge Espinah, Orlando Romero, Luis A. Menéndez.

AULA 4a:— Ignacio Cuesta, Germán Calleja, José Fernández.

AULA 5a:— Celso Peruyera, Carlos Fernández y Faustino Fernández.

LOS DE VILLAMEA Y DE VILLAODRID EN JUNTA

También celebró junta la Sección de Propaganda de esta Sociedad.

Fué aprobada el acta de la anterior. Se leyó y aprobó con un voto de gracias para su autor, señor González Secretario, un folleto interesante, haciendo un llamamiento a todos los asociados y no asociados de esta sociedad, dándoles cuenta de todo lo hecho por la misma durante su vida social y rogándoles que vuelvan a sus filas.

Será presentado y discutida por su Directiva antes de darlo a la publicidad. Tambien conoció la Sección de nuevas inscripciones de socios, labor digna del entusiasmo de la Sección de Propaganda a la cual se tributó un aplauso.

LOS CENTRALISTAS DEL GIRO DE LOS SOMBREROS

Anoche, en el local social de Amistad 94, bajos, celebró la anunciada Asamblea los elementos centralistas del giro de sombreros. La concurrencia fué numerosa, habiendo concurrido el Comité Ejecutivo Centralista.

Presidió la Asamblea el señor Francisco García Fernández acompañado de los señores Avelino Alvarez, Antonio García, Gregorio Ionso. Abrió la asamblea el señor García Fernández, manifestando a la concurrencia el motivo de ella, de apoyar la candidatura del Comité Central. Después de ser constituído el Comité, hicieron uso de la palabra los señores Gregorio Alonso, Fernández Caso, Ismael Iglesias, Genaro Acevedo, haciendo el resumen el señor Manuel Martínez Vázquez. Los sombreros, están muy animosos para luchar por el triunfo de la candidatura centralista.

He aquí los señores que integran el Comité de Sombrereros:

Presidentes de Honor: Señores Rafael Sueiras, Angel González, Antonio Corrales, Silvestre Granda, Jordán Vega, Baldomero Rubiera, Benigno Blanco José Valdés, Benjamín Torres, Manuel López, José Junquera, Manuel Manjón, Pedro Sánchez y Miguel Blanco.

Presidente: Señor Avelino Alvarez

Primer Vicepresidente: Señor José Hevia.

Segundo Vicepresidente: Sr. Agustín Díaz.

Secretario: Señor Augusto Muñoz.

Vicesecretario: Señor José Pérez Torres.

Vocales: Señores José A. Suárez, José López, Manuel Muñiz, Utropio García, Ramón Torres, Luis Blanco, Rosendo Alvarez, José Gutiérrez, Angel de Pedro, Policarpo del Valle, José María Rubiera, Bernardo Rodríguez y Ceferino Zarabozo.

UNA ASAMBLEA DE LOS LEGIONARIOS ASTURES

El día 29 del corriente mes, viernes, celebrarán los "Legionarios Astures", en los espaciosos salones del Centro Gallego una magna asamblea, donde se oirá una vez más, la voz de un grupo numeroso de jóvenes asturianos, dispuestos a aportar todo su entusiasmo a la noble causa del queridísimo Centro Asturiano.

En ese mismo día lanzarán un manifiesto que será repartido entre todos los que asistan a la misma.

Un Libro Gratis De Gran Valor

Obtenga gratis uno de los volúmenes VIDA PROGRESIVA. Su lectura explica las razones por qué miles de hombres agotados, neurasténicos, fracasan en la vida. Da consejos valioso y puede ser de un gran valor para usted. Pídalo a la Glandular Laboratories, 72 Cortlandt St., Dep. 9-66, Nueva York.

Elaboradores delproducto Sexocrin.

Veracruz, México.— Como consecuencia de unas fiebres me debilité tanto que parecía un esqueleto. El apetito desapareció por completo y me encontraba completamente desfallecido. Un médico me reectó el Sexocrin y créanme que a los pocos meses mejoré de tal manera que recuperé las fuerzas perdidas y me siento con todo el poder de un joven no obstante mi edad de 52 años.

Cada frasco de Sexocrin lleva extensos detalles. De venta en Habana: Droguerías de Johnson, Sarrá, Taquechel, Americana.

VARIOS ACUERDOS DE LOS VILLAVICIOSINOS

Después de ser leída y aprobada el acta de la sesión anterior, el señor Tesorero, dió cuenta del ectado actual del erario social, que deja un buen saldo a favor de la sociedad cubiertos todos los gastos.

Son leídas varias cartas de relativo interés. Son leídos los informes que presentan las Secciones. Durante el mes se hicieron 10 nuevas inscripciones. Los enfermos del Concejo son visitados en La Covadonga por la Comisión designada al efecto, y lo mismo los enfermos recluidos en sus domicilios particulares.

Celebrarán pronto una gran fiesta que organizarán los asociados señores José del Fresno, Pérez Pandos, Salustiano García, asesorados de la Mesa, con el fin de que cuanto antes rinda un informe conciso de la fiesta que se puede celebrar, de acuerdo con los fondos destinados a ese fin. Se nombra la Comisión electoral integrada por los señores M. de Moto, Pedrayes, Cobián y José Arce, de acuerdo con lo estatuido en el Reglamento las eleciones serán Generales, y se celebrarán en la primera quincena del entrante mes, lo que se pone en conocimiento de todos los asociados.

EN LA CANDIDATURA DE ASTURES CENTRALISTAS

Una Comisión ha conseguido que el Presidente de esta Sociedad Sr. Manuel García Menéndez acceda a las reiteradas súplicas que le han hecho los Directores del Comité Central de que figure su nombre en la Candidatura del Partido Centralista para las Elecciones de 1930-31.

Aspiraciones tan anheladas y tantas veces defraudadas han encontrado este año un camino recto y seguro de ser satisfechas.

Ya lo saben todos los del Concejo de Castrillón.

Callos
Dolor Alejado Enseguida
En un minuto y como por encanto los parches Zino-pads del Dr. Scholl alivian el dolor de los callos y partes irritadas de los pies, por eliminar la *presión y fricción* del calzado. De venta en todas las Peleterías
Zino-pads del Dr Scholl
Zino aplicado—dolor terminado
Agente General:
E. CASTILLO, Obispo y San Ignacio

SOCIEDADES QUE HAN CONVOCADO A JUNTA

CENTRO ASTURIANO:— La Comisión Pro-Sanatorio celebrará hoy, por la noche a las ocho y treinta p. m., sesión.

UNION DE NATURALES DE EL FRANCO; convoca a Junta Directiva ordinaria para mañana, jueves, por la noche, en los salones del Centro Asturiano.

CLUB GRANDALES: cita a Junta Directiva para el día 29, a las ocho p. m., en el Centro Asturiano.

HIJOS DEL DISTRITO DE SARRIA; celebrará Junta General la noche del día 28 del actual; a las ocho y treinta p. m. En el Centro Gallego.

COLONIA PALENTINA: celebrará junta mensual de Directiva, en su local social; a las ocho y treinta p. m.

SOCIEDADES CUBANAS

EL BAILE DEL CENTRO MEJICANO.—El pasado sábado se efectuó en los elegantes salones del Centro Mejicano de Cuba, el baile con que mensualmente son obsequiados los numerosos asociados con que cuenta esta sociedad.

Una legión de adorables damitas—las asiduas al Centro Mejicano.—le dieron con su presencia ese colorido de distinción que tanto caracteriza a las fiestas de este Centro.

Mi felicitación a la Directiva toda del Centro Mejicano.

CLUB HABANERO.—El próximo sábado se efectuará en los salones del Hotel Royal Palm, el anunciado baile Noche Azul, primero de la gran serie invernal que tienen anunciada los clubmans.

Será sin ningún género de dudas, una fiesta elegante, teniendo el firme propósito la actual Directiva de levantar el espíritu que siempre ha caracterizado.

Una orquesta y un sexteto se encargarán de ejecutar el programa bailable que por lo extenso y variado llamará la atención poderosamente.

El decorado e iluminación será algo grandioso.

Unico.

LA NOCHE ROJA.—La magna fiesta del Club Alamac.

Señalada para el sábado en el roff del San Luis.

Enorme es el entusiasmo que reina entre nuestra juventud por asistir a esta atrayente fiesta que organizan los jóvenes directivos que preside Primitivo Pérez. Una radiante iluminación al rojo vivo, ha de ser la nota más llamativa de esta atractiva fiesta. Tres magníficas comparsas han sido formadas ya que llamarán poderosamente la atención. Entre las damitas se sortearán dos valiosos objetos.

La orquesta de Romeu, la jazz band de los Hermanos Gómez y el Sexteto Habanero Juvenil, son los que deleitarán a nuestra juventud con las piezas más en boga.

Un éxito obtendrán los jóvenes del Alamac, en esta fiesta.

LA VERBENA DEL DEPORTIVO PALATINO.—La semana de la verbena.

El sábado próximo, y bajo los más brillantes auspicios, celebrará su grandiosa verbena el Deportivo Palatino.

Se dan por las diferentes comisiones los toques finales a la magna y acabada organización.

Se suceden las juntas de señoras y señoritas de la más exclusiva sociedad del Cerro, bajo cuyo patronato se celebrará la espléndida verbena.

Laboran sin descanso llevando al programa general toda clase de alicientes, rodeando de números interesantísimos diversos sectores del festival.

La iluminación, dividida en conjuntos cada barrio, ostentará una verdaderamente apropiada.

La del Español será sevillana, lindas bombas arrojarán torrentes de luces.

La del Olímpico, estilo «vaudeville» de acuerdo con la gran feria que en él se celebrará.

El Cubano, el típico hogar criollo, aparecerá en noche de Reyes.

Y el Americano, a lo gran cabaret, purísimo tornasol.

Causarán admiración.

ENRIQUE PORTO.

GAS

TESTIMONIO ELOCUENTE

Los Sres. García, Calalla y Cía., nos autorizan para dar a conocer el excelente resultado que han obtenido, usando el

G A S

para accionar todos los aparatos de planchar de su

TALLER DE CONFECCIONES en Habana No. 104

Declaran satisfechos que es no sólo el más limpio, rápido y cómodo, sino también muy económico como combustible.

Cía. Cubana de Electricidad
A las Ordenes del Público

RAPIDO LIMPIO SEGURO

La Cuba Trasatlantic Radio Corporation

situada en el edificio "LA METROPOLITANA", tiene el honor de anunciar a sus numerosos clientes y al público en general que el domingo primero de Diciembre de 1929 quedarán instaladas sus oficinas en el edificio "GOMEZ MENA", Obispo y Aguiar.

El número cada vez mayor de mensajes que manipulamos y la prosperidad creciente de nuestro negocio, nos ha obligado a tomar un local mejor y más amplio, donde esperamos prestar al público un servicio aún más eficiente y más rápido.

Cuba Trasatlantic Radio Corporation.

M.E.C.D. 2016

A LOS COMERCIANTES
EN JUGUETES DE LA HABANA Y DEL INTERIOR

nos complacemos en avisarles que ya tenemos a su disposición un completísimo surtido de JUGUETES de todas clases, acabados de recibir, en cantidad suficientemente gran de para atender la demanda que se nos presente.

A LOS MEJORES PRECIOS DEL MERCADO.

CASA HARRIS
O'Reilly 106 Teléf. A-7265

¿Está Usted Demasiado Enferma Para Trabajar?

Una muchacha que se gana la vida en una tienda, oficina, fábrica o casa particular, comprende la necesidad de asistir con toda regularidad a su trabajo. Por tal motivo trabaja día tras día; y aun cuando se sienta cansada y decaída, sigue adelante sin tomar el tiempo que el descanso requiere.

Millares de muchachas han encontrado en el Compuesto Vegetal de Lydia E. Pinkham un magnífico auxiliar para volver a su estado físico normal y encontrar más fácil y llevadero su trabajo.

El Compuesto Vegetal abre el apetito, produce sueño natural y previene la nerviosidad y otros síntomas de decaimiento físico. Compre hoy mismo una botella y comience a tomar

Exija este empaque.

Compuesto Vegetal de Lydia E. Pinkham

que es la mejor medicina para el decaimiento.

De venta en todas las farmacias.

LYDIA E. PINKHAM MEDICINE COMPANY, LYNN, MASS., E. U. DE A.

Radio Víctor

El tan esperado RADIO VICTOR... el primero y único aparato receptor de radio que lleva la famosa marca VICTOR

Completamente nuevo... Asombroso realismo... Nueva sintonización superautomática... Nueva Bocina Víctor electrodinámica... Funcionamiento superior a todo lo que usted ha oído hasta ahora.

OIGALO Y COMPARE

$250

VIUDA DE CARRERAS Y CIA.

Prado 115 Frente al Capitolio TELEF. A-3462

DIGESTION ASEGURADA de todos los alimentos

ELIXIR DU Dr MIALHE

Farmacie 8, rue Favart PARIS. del Dr MIALHE professeur en la Faculté de Médecine.

LAB-LACTO FERMENT MIALHE

DIGESTION

Spécial de la LECHE

SOY UN HOMBRE FELIZ

Y puedo trasmitir mi felicidad a todas las personas que siguen mis consejos.

Yo sufría en otro tiempo catarros muy frecuentes que me aniquilaban y además tenía la lucha con mi estreñimiento que muchas veces terminaba en colitis. Me decidí a curarme y logré con dos remedios caseros resolver el problema de mi salud. Las medicinas a que me refiero son el "Licor Balsámico de Brea Vegetal" del cual tomo dos medias cucharadas, una por la mañana y otra al medio día y el "Té Mágico" del que tomo una infusión por las noches antes de acostarme. Ambas medicinas preparadas por el doctor Gonzalo Curquejo. Declaro honradamente que mis toses y catarros han desaparecido así como el estreñimiento que tanto me hacía sufrir. Soy otro hombre; tengo buen color y he ganado en seis meses más de veinticinco libras de peso.

El "Licor Balsámico de Brea Vegetal" y el "Te Mágico" del doctor González se preparan y venden al por mayor en los Laboratorios Dr. González S. A. calle de Hospital número 29 bajos y al detalle en las Droguerías y Boticas bien surtidas y acreditadas.

HABANERAS

HOY
SANTOS DEL DIA

Triple festividad.

Es la de hoy.

Celébrase conjuntamente la de los Virgilios, la de los Primitivos y la de los Facundos.

Saludaré en primer término a la señora Primitiva Comesaña de García y a una gentil señorita, Primi Alvarez Lavastida, vecinita del cuartier del Vedado.

Está de días, y me complazco en saludarlo, el joven y distinguido ingeniero Primitivo del Portal.

Es el santo igualmente del culto doctor Primitivo Cordero Levis.

Entre los Virgilios, el pundonoroso oficial Virgilio Beltrán y Macías, de la Marina de Guerra, y el capitán Virgilio Villalta, del Ejército de la República.

Virgilio Suárez López, Virgilio Alvarez, Virgilio Sánchez Almeida y Virgilio Díaz Smith.

El doctor Virgilio Lazaga.

Virgilio Morales Díaz.

Virgilio Reyneri, conocido arquitecto, al que me complazco en saludar especialmente.

Virgilio Vidal.

Virgilio Bachiller y Giquel.

El doctor Virgilio Ferrer, del Ejército, y su hijo, el joven escritor Virgilio Ferrer y Gutiérrez.

Virgilio Noroña, Virgilio Méndez Plasencia y Virgilio Arango.

Virgilio Veliz, del departamento de la imprenta de este periódico.

Y ya, por último, el señor Facundo García, el joven Facundo Márquez y el amigo querido y simpático Facundo Bacardí, de la gran casa Bacardí, de Santiago de Cuba.

¡A todos, felicidades!

EL 27 DE NOVIEMBRE

Día de duelo.

Sin fiestas, sin espectáculos.

Diversos los actos acordados para el día de hoy por el Comité Universitario 27 de Noviembre.

Tendrán comienzo, izándose la bandera, desde las ocho de la mañana.

A las nueve, durante la misa en la Necrópolis de Colón, dispuesta tradicionalmente por el Ayuntamiento, volará el capitán Laborde sobre el mausóleo acompañado de un miembro del Comité, el cual arrojará flores.

Hablará el señor Gilfredo Ortiz.

Y tocará la Banda Municipal.

A las dos, la peregrinación a la Punta, tomando parte los colegios y entidades diversas.

Al propio tiempo volarán dos cuadrillas de aeroplanos, durante la peregrinación, dándole escolta a la misma.

Luego la velada.

A las nueve de la noche.

Se celebrará en el Auditorium por estar en obras el Aula Magna de la Universidad.

Acto solemne con que se conmemora le quincuagésimo octavo aniversario del fusilamiento de los estudiantes de 1871.

Habrá una parte de concierto con el valioso concurso del popular maestro Gonzalo Roig.

Cantará Luisa María Morales.

De dulce voz.

Ejecutará la meditación de Thais el joven y sobresaliente violinista Virgilio Diago.

Discursos por el estudiante Carlos Gonzalo Cañizares y el culto catedrático de Literatura doctor Salvador Salazar.

Recitaciones de poesías, además, a cargo, de las señoritas Carmita Raviña y Blanca Dopico.

Y la Banda del Estado Mayor, que ejecutará el Himno Nacional, la marcha fúnebre **Inocentes**, del maestro Casas, y el Himno Universitario.

Para la velada se ha nombrado una comisión que componen Oscar Rojas, Rubén León, J. M. Pérez Lamy, Enrique Hernández Corujo y Silvestre García.

Además, como consultores, el doctor Rafael Casado y el joven Cuesta.

Gran velada.

Que resultará muy lucida.

DISTINGUIDOS VIAJEROS

Por la Florida.

Viajeros que regresan.

Entre otros el señor José Gómez Mena y su bella y elegante esposa Olga Seiglie.

El Marqués de la Gratitud.

El Conde de Revilla de Camargo.

Su esposa, la gentilísima Condesa, ha quedado en Madrid, de donde regresará en el próximo enero.

La distinguida dama María Martín de Plá acompañada de su graciosa hija Luisita.

Carlos Alvarez y familia, el doctor Lisardo Muñoz Sañudo y Emilio de Soto.

Además los jóvenes y distinguidos esposos Adrián Maciá y Anita Vinent.

A todos un saludo.

Con mi bienvenida.

BODAS DE DICIEMBRE

De día en día.

Nuevas bodas que anunciar.

Se casan el día 14 de diciembre la bella y airosa señorita Lydia García Mon y Brown y el distinguido joven Rogelio Martínez Pedro.

Brillante ceremonia ante el altar mayor de la Iglesia Parroquial del Vedado.

Será por la noche.

(Continúa en la Pág. SIETE)

DR. JUAN SILVERIO

Miembro de la Sociedad de Cirugía de la Habana—Miembro de la Asociación de Cirujanos Militares de los Estados Unidos.

CONSULTAS POR TURNOS CONCEDIDOS PREVIAMENTE

Clínica Ledón Uribe, San Rafael y Mazón. Telfs. FO-7298 y U-1352

NO SE DAN CONSULTAS GRATIS.

FAIRYLAND

271 rue Saint Honoré - París

Prado 76 Habana

Recordamos que hoy sigue la exhibición de nuestro exquisito trousseau y de las últimas creaciones que acabamos de recibir.

Fairyland

Por Culpa de un Callo . . .

Usted puede usar el calzado más elegante y gozar el placer de una velada a pesar del callo más rebelde. Aplíquese un parche

Blue-jay

El dolor cesa al instante, y en pocos días el callo desaparece. ¡Pruébelo!

De venta en las principales farmacias y droguerías

Bauer & Black
Chicago, Ill. E. U. A.
Chicago New York Toronto

ANUNCIESE EN EL "DIARIO DE LA MARINA"

fin de Siglo

BOLSAS Y CARTERAS

Si Ud. desea una cartera o una bolsa de verdadera distinción para su nuevo ajuar, no deje de ver la última colección que acaba de recibir "FIN DE SIGLO", infinidad de estilos que armonizan con todos los colores de moda y que, por la diversidad de su hechura, adornos, etc., comprenden una amplia escala de precios, todos extremadamente "razonables".

Destacamos solamente cuatro estilos para dar idea de la modicidad de todos los que presentamos.

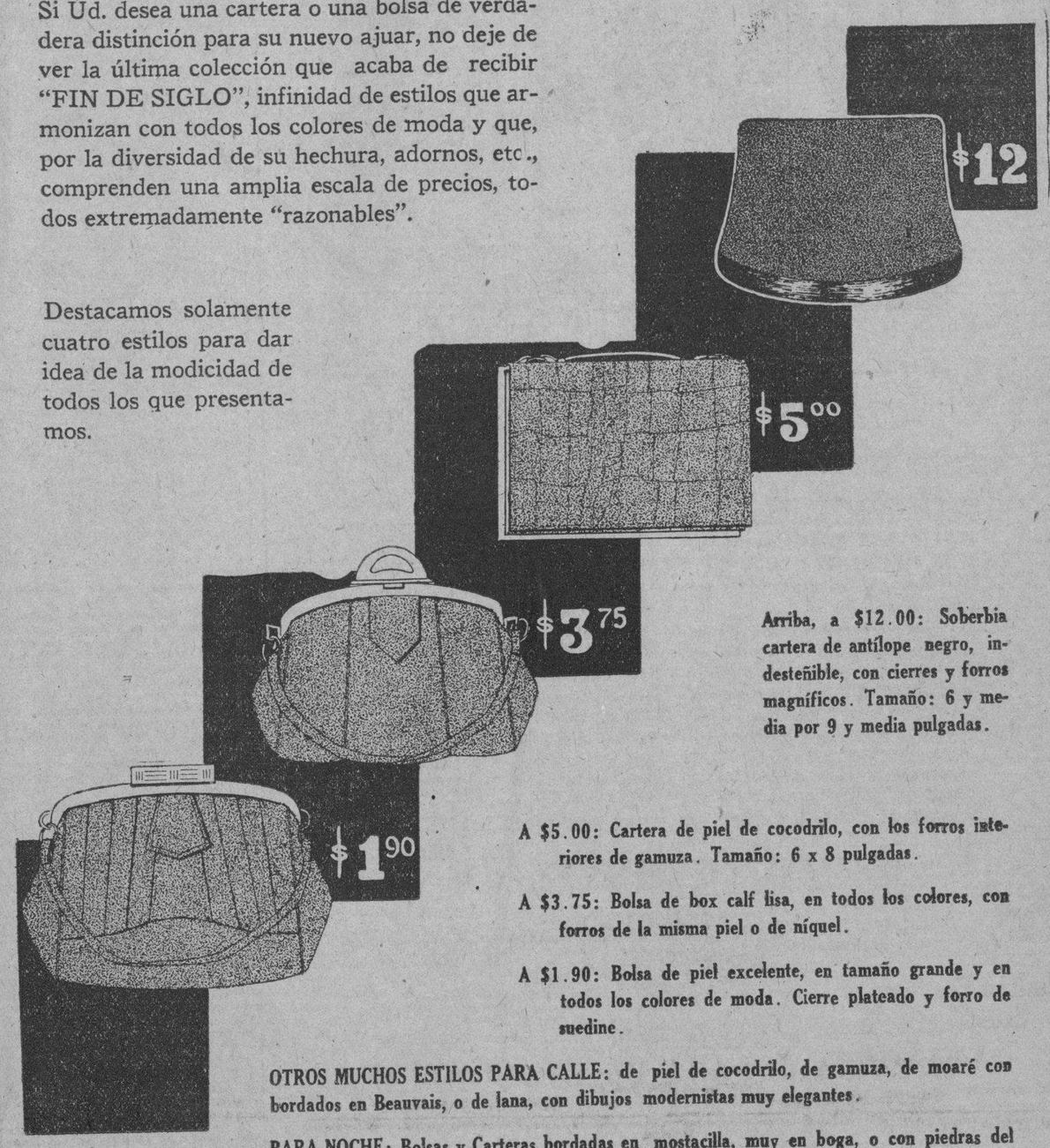

Arriba, a $12.00: Soberbia cartera de antílope negro, indesteñible, con cierres y forros magníficos. Tamaño: 6 y media por 9 y media pulgadas.

A $5.00: Cartera de piel de cocodrilo, con los forros interiores de gamuza. Tamaño: 6 x 8 pulgadas.

A $3.75: Bolsa de box calf lisa, en todos los colores, con forros de la misma piel o de níquel.

A $1.90: Bolsa de piel excelente, en tamaño grande y en todos los colores de moda. Cierre plateado y forro de suedine.

OTROS MUCHOS ESTILOS PARA CALLE: de piel de cocodrilo, de gamuza, de moaré con bordados en Beauvais, o de lana, con dibujos modernistas muy elegantes.

PARA NOCHE: Bolsas y Carteras bordadas en mostacilla, muy en boga, o con piedras del Rhin. Otros estilos en tisú, lamé, Saracine, Pet it Point, gobelino y mostacilla de metal.

También presentamos un surtido muy atractivo para niñas y jovencitas.

COMADRONA
VICENTA ALVAREZ
CON GABINETE OBSTETRICO
ANIMAS 93, ALTOS
TELEFONO A-9608

PARA TODOS LOS GUSTOS..

por exigentes que sean tenemos la seguridad de poder complacerlos, pues no hay en ningún lado tan extenso surtido de modelos de invierno como en la peletería femenina tan conocida por "el templo de la moda". Todo lo que se ha creado para este invierno lo tiene EL MUNDO.

$6.99

Un modelo de línea sencillas en charol negro con vivos de plata. Pequeña hebilla de plata. Horma fina francesa. Tacones: alto y muñeca.

$5.99

Un precioso diseño para lutos en glacé negro con los adornos en mate. Horma fina. Tacones alto y muñeca.

GRAN PELETERIA EL MUNDO THE WORLD

REINA 33

frente a Galiano.

Al interior 30 cts. extra. Solicite el catálogo.

LA REPARACION Y DECORADO DE LA EMBAJADA DE CUBA EN WASHINGTON

El análisis del agua. Reparación de calles. Un dren que ha sido construído en Santa Catalina. De O. Públicas

El agregado militar de la Embajada de Cuba en Washington ha participado la contratación de las obras de reparación y decorado del edificio que ocupa la Embajada de Cuba en dicha capital, siguiendo las instrucciones recibidas, cuyas obras serán ejecutadas de acuerdo con el proyecto formulado por la Secretaría de Obras Públicas. Estas obras fueron dispuestas por Decreto Presidencial, a propuesta del doctor Céspedes, concediéndose los créditos necesarios para realizarlas a la mayor brevedad.

PERSONAL OBRERO

Por el Ingeniero Jefe del Negociado de Caminos y Puentes, se ha rendido un informe, participando que durante la semana próxima pasada, se han utilizado en las obras de la Carretera Central, 10,000 obreros, siendo de nacionalidad cubana, más del 72 por ciento.

ANALISIS DEL AGUA

El Jefe del Laboratorio, ha rendido un informe, dando cuenta de los análisis practicados en las distintas muestras de agua, tomadas en la red de distribución resultando todas favorables. También resultaron buenas las aguas de los Acueductos de Cienfuegos y Güines.

REPARACION DE CALLES

El ingeniero Jefe del Negociado de Calles y Parques, ha dado cuenta al Secretario del Ramo, de los trabajos llevados a cabo por el personal de dicho Negociado, durante la semana que terminó el día 25 del actual; 1,070 metros de pavimento; 400 metros de reparación de cortes; 700 metros de aceras y 100 metros lineales de contenes.

CONSTRUCCION DE UN DREN

Ha quedado terminada la construcción del dren de la calle Santa Catalina entre 10 de Octubre y Delicias, cumpliendo las órdenes recibidas del Secretario de Obras Públicas, cuya obra se ejecutó aprovechando las obras de pavimentación proyectadas en dicha calle.

LICENCIA DE FABRICACION

Por el ingeniero Jefe del Negociado de Ensanche y Embellecimiento de la Ciudad, se autorizó la licencia de fabricación interesada por el señor Esteban Sánchez Rodríguez, por no afectar al Plan de Embellecimento de nuestra Capital.

CERTIFICACIONES SIN HONORARIOS

Las de los registros, pedidas por conducto de juez competente

El Secretario de Hacienda firmó ayer el siguiente Decreto sobre el pago de honorarios por certificaciones extendidas por los Registros de la Propiedad:

"Teniéndose conocimiento de que algunos funcionarios se dirigen directamente a los Registros de la Propiedad interesando certificaciones que son expedidas, pero quedando pendiente el pago de los honorarios, esta Secretaría declara que con tal procedimiento se desatiende lo establecido en el artículo 344 del Reglamento para la Ejecución de la Ley Hipotecaria, que determina la expedición de esas certificaciones libres de honorarios cuando se pidan por conducto del Juez competente, y se infringe además el artículo 489 de la Ley Orgánica del Poder Ejecutivo.

"La Sección del Servicio Central queda encargada de dirigir la oportuna Circular a las Direcciones, Secciones y Administraciones, para debido conocimiento".

Odorono *imparte protección completa contra las molestias del sudor*

A menos que use Ud. Odorono, que un médico preparó para su empleo personal, nunca tendrá Ud. la certidumbre de que su cuerpo no despide el inevitable y poco grato olor de la transpiración.

Usado con regularidad, Odorono mantiene las axilas secas y frescas, al reprimir el sudor sin peligro.

Hay dos clases de Odorono Líquido:

El de Fuerza Regular, para usarse dos veces a la semana y el Odorono Número 3, Moderado, que se recomienda para pieles tiernas y que puede aplicarse con frecuencia. También hay Crema Odorono, que se vende en tubos.

Mande Ud. 10c con el cupón adjunto y recibirá Ud. una muestra.

The ODORONO COMPANY, Inc.
191 Hudson St., Nueva York, E. U. A.

Incluyo $0.10, oro Americano, para que se sirvan mandarme las muestras de Odorono que ofrecen.

Nombre.....

Dirección.....

..... OC-10

INSULTOS POR TELEFONO

En la Judicial expuso José Bernal Zulueta, vecino de Pocito 106, que su señora madre, Sofía Zulueta, tiene instalado en su domicilio el teléfono U-1124, por el cual personas desconocidas, le dirigen los peores insultos.

WARNER-AGÜERO

Retratos artísticos exclusivos

Primer premio en la última Exposición de Fotografías celebrada en la Habana.

O'Reilly Núm. 114. Teléfono M-1256.

Agentes para Anuncios en EUROPA:

L. MAYENCE & Cie

DAVIGNON, BOURDET & Cie. Sucs

9, Rue Troncbet, PARIS

19, 21, 23, Ludgate Hill, LONDRES

M.E.C.D. 2016

EL FISCAL PIDE PENA DE MUERTE PARA EL AUTOR DE UN ASESINATO

Se trata del crimen ocurrido en Revillagigedo, num. 85, donde Santiago Morales, (a) Alicio, mató a Celina Mora

El abogado fiscal de la Audiencia doctor Enrique Fernández de Velasco formuló ayer tarde escrito de conclusiones provisionales, interesando pena de muerte para el procesado Santiago Morales (a) "Alicio", a quien atribuye un delito de asesinato cualificado por la alevosía con las agravantes de nocturnidad y morada.

La indemnización a los herederos de la víctima la fija el representante de la sociedad en cinco mil pesos, relatando los hechos en estos términos:

"El procesado Santiago Morales (a) "Alicio" sostenía relaciones con Celina Mora Izaguirre, vecina de la habitación número 6 de la casa Revillagigedo número 85 y el día 12 de octubre último, siendo las nueve de la noche, sostuvieron una acalorada discusión, retirándose el procesado y recogiéndose Celina, en compañía de sus hijos, en su habitación.

Siendo las dos de la madrugada, se presentó allí de nuevo el procesado y, empujando la puerta del cuarto habitado por su amante, penetró en el mismo y una vez en su interior, con un punzón que portaba y ha sido ocupado, se acercó a la cama ocupada por Celina y aprovechando la circunstancia de estar ésta durmiendo, la agredió repetidas veces, causándole lesiones que le ocasionaron la muerte.

A los gritos dados por Celina y sus hijos, intervino Lorenzo Piedra, encargado de la casa, quien también fué agredido por el procesado, sufriendo lesiones de las que tardó en sanar tres días, causándose el procesado, con el propio punzón, lesiones de las que sanó en ocho días.

OTRAS PENAS QUE INTERESA EL FISCAL

Tres años, seis meses y veintiún días de presidio correccional, por robo, para Roberto Sánchez García o Antonio Mora García.

Un año, ocho meses y veintiún días de prisión correccional, por lesiones graves, para Domingo Pérez Maulat.

Cuatro años, dos meses de presidio correccional, por robo, para Rogelio Luis Acosta.

Un año y un día de prisión correccional, por atentado, para Crescencio Erquitino Campanería.

Tres años, ocho meses y un día de presidio correccional, por robo, para Guillermo Scull Fresneda y Demetrio del Valle Díaz.

Y un año, ocho meses y veintiún días de prisión correccional, por disparo de arma de fuego, para Domingo Portemeño Carnero.

EL ASESINATO DE KINDELAN

No pudo comenzar ayer, ante la Sala Tercera de lo Criminal de la Audiencia, el juicio oral de la causa instruída a la joven Gudelia Pujol, por el asesinato de su amigo Casimiro Kindelán. El acto fué transferido, a petición del doctor Carlos M. Palma, defensor, para el día 9 del próximo mes de diciembre.

JUICIO ORAL

Terminaron ayer tarde, ante la Sala Tercera de lo Criminal, las sesiones del juicio oral de la causa instruída por delito privado, contra el procesado Gilberto Rodríguez González, alumno del Hospital Calixto García.

Tanto el abogado fiscal doctor Francisco Chacón Carbonell, como el doctor Ramón González Barrios, acusador particular, elevaron a definitivas sus conclusiones provisionales, interesando para el enjuiciado, por estimarlo autor de dicho delito, la consabida pena de un año, ocho meses y veintiún días de prisión correccional, accesorias y costas.

El defensor doctor Finalés, interesó un fallo absolutorio, quedando el juicio concluso para fallo.

SUCESO SANGRIENTO OCURRIDO EN JARUCO

Ante la Sala Primera de lo Criminal de la Audiencia está señalado, para hoy, el juicio oral de la causa instruída a la procesada Pastora Hernández Macías, por la muerte de Celedonio Quiroga, ocurrido en el Municipio de Jaruco el 25 de julio último. En sus conclusiones provisionales el Ministerio Público imputa a la procesada un delito de homicidio con la agravante de uso de arma prohibida, interesando se le condene a la pena de dieciocho años de reclusión. Y el doctor Alfredo Marill, defensor, solicita un fallo absolutorio con la alegación de que en el caso concurre la eximente completa de legítima defensa.

PLEITO DE UNA COMPAÑIA DE FIANZAS

Dicha Sala ha revocado la sentencia dictada en el juicio de menor cuantía seguido, ante el Juzgado del Norte, sobre pago de fianza, por la Compañía de Fianzas La Garantía, S. A., contra Eligio Estrada Enríquez, talabartero de Güines.

El juez había declarado la demanda con lugar, condenando al demandado a pagar a la entidad actora, al ser firme la sentencia, la suma de seiscientos pesos moneda oficial, sus intereses legales y las costas.

Pero el Tribunal referido, al revocar ese fallo, declara la demanda sin lugar, como lo pidiera el doctor José Ramón Cruella, director del demandado, y absuelve a éste de la demanda, con las costas de cargo de la sociedad actora.

FALLO CONFIRMADO

La expresada Sala, como lo solicitara el doctor Mario Chardiet, director del demandante, ha confirmado la sentencia del Juzgado de Primera Instancia de Güines, que declaró con lugar la demanda establecida por Adelfa Paula Hernández Perdomo, contra su esposo Carlos J. Cuervo Calzadilla, al que se declara culpable.

FUE ABSUELTO YI

Aceptando la tesis del doctor Julio Dumás, la Sala Segunda de lo Criminal dictó sentencia absolviendo de los delitos de estafa y falsedad al procesado Felipe Yi.

FALLOS CONFIRMADOS

La Sala de lo Civil de la Audiencia ha dictado sentencias confirmando los pleitos de:

Adelfa Paula Hernández Perdomo contra Carlos J. Cuervo Calzadilla.

Federico Villoch Fontane y Angeles del Pilar Causa Ramírez.

Juan Rusindo Oquendo contra Francisca Lara Torres.

Y Pedro Pérez Torres contra Juana Pantoja Piñeiro.

EN EL SUPREMO

CON LUGAR UN RECURSO ESTABLECIDO POR EL BANCO DEL COMERCIO

El Tribunal Supremo acaba de declarar con lugar el recurso de casación establecido por el Banco del Comercio, contra la sentencia dictada en el juicio declarativo de mayor cuantía seguido por el señor Martín Gutiérrez, que cursó en el Juzgado de Primera Instancia del Este de la Habana.

Por la sentencia dictada por el Tribunal Supremo se confirma en todas sus partes la pronunciada por el juez de Primera Instancia del Este, que declaró sin lugar la demanda y condenó en costas al actor.

Declara el Tribunal Supremo que expresándose en el documento base de la demanda que determinada cantidad se pagaría en cierta fecha, con cargo a los sobrantes de los cobros que por contrato de arrendamientos a la Segunda Feria Internacional de Muestras de la Habana había entregado al Banco de Comercio la Oficina Nacional de Relaciones Comerciales Internacionales, la obligación del pago estaba condicionada por la existencia de los referidos sobrantes, toda vez que la expresión de los fondos con cargo a los cuales había de efectuarse el pago evidencia la intención de limitar la obligación de efectuarlo a la existencia de los mismos en poder del Banco, pues de otro modo no se hubiera consignado en el documento.

Representación al Banco del Comercio los letrados Luis Rosainz y Luis Vidaña, del bufete del doctor Antonio Sánchez de Bustamante.

Madres Prefieren Este Ungüento Para Catarros

Tratamiento externo es lo mejor para todo resfriado simple en los niños.

Ya se sabe bien que los catarros de las vías respiratorias de los niños no se deben descuidar, y sin embargo, el administrar constantemente medicina interna puede trastornarles la digestión—quizá para siempre.

Lo práctico y seguro es tratar estas afecciones catarrales externamente—con Vicks VapoRub. Simplemente frótese este moderno ungüento vaporizante sobre la garganta y el pecho. Obra como una cataplasma a la antigua y como una moderna lámpara de vaporizaciones al mismo tiempo.

Produce Pronto Alivio

Merced a la temperatura del cuerpo se desprenden los medicamentos en forma de vapores, que, inhalados durante toda la noche, aflojan la flema y despejan pronto la cabeza.

Muchos catarros, tanto en los adultos como en los niños, ceden ya al amanecer con esta doble acción directa.

Obra de 2 modos a la vez

VICKS VAPORUB

Enfermedades del PECHO

TOS — Catarro — Sufocaciones

ASMA — Resfriados antiguos

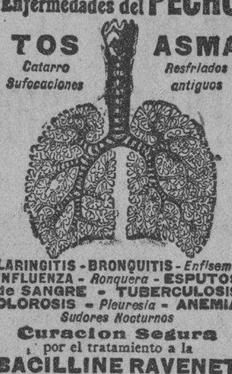

LARINGITIS - BRONQUITIS - Enfisema
INFLUENZA - Ronquera - ESPUTOS de SANGRE - TUBERCULOSIS
OLOROSIS - Pleuresía - ANEMIA
Sudores Nocturnos

Curacion Segura por el tratamiento a la BACILLINE RAVENET
21, Rue Vaugelas, PARIS
la cual ha curada milares de enfermos desesperados.

Vendese en Habana: Farmacias Ernesto SARRA, Manuel JOHNSON y todas buenas farmacias.

Ungüento Cadum para afecciones de la piel

El Ungüento Cadum surte el efecto lo más calmante y cicatrizante dondequiera que la piel esté inflamada, irritada o enferma. Ha procurado noches de sueño tranquilo y descanso a millares de personas que han sufrido tormentos por los padecimientos de la piel, tales como: eczema, granos, sarna, llagas, cortaduras, quemaduras, sarpullido, manchas, piel escamosa, excoriaciones, costras, erupciones, etc. Adquiera hoy mismo una caja en la farmacia.

Las Defunciones Ocurridas Ayer en la Habana

HASTA LAS 4 P. M.

María Pérez, raza blanca, 17 meses, Monasterio 17, enteritis.

José Chang, raza asiática, 38 años, Instituto del Cáncer, cáncer maxilar.

Corina Bethencourt y Frías, raza blanca, 47 años, San Benigno E entre Enamorados y Santo Suárez, tuberculosis.

Esther Marate y Domínguez, raza blanca, 12 años, Betancourt sin número, Los Pinos, esquina a Aldecoa, fiebre tifoidea.

Antonio Barriere y Estrada, raza blanca, 18 años, Arzobispo 5, cirrosis biliar.

José Eligio Alvarez y González, raza blanca, 17 años, Varona, A. Naranjo, úlcera del duodeno.

Luis Isagorri Sánchez, raza blanca, 34 años, Hospital Calixto García, tuberculosis pulmonar.

Román Villar, raza mestiza, 50 años, Hospital Calixto García, arterio esclerosis.

Elvira M. Inés de la C. Valdés, raza negra, 20 días, Beneficencia, debilidad congénita.

Carmen Villar Rada, raza b., 63 años, Aguiar 138, gastro enteritis.

Ernestina Peña Fernández, raza blanca, 1 año, Hospital Mercedes, Cerro 551, bronconeumonia.

María Emelina López Ortiz, raza blanca, 38 años, Policlínica Nacional, quemaduras.

Pablo Socarrás, raza negra, 33 años, Dolores 12, por Enamorados, fiebre tifoidea.

Mercedes Landa y Fundora, raza blanca, 10 años, Hospital 46, meningitis tuberculosa.

Filomena Valdés, raza negra, 54 años, Pasaje A 16, meningo mielitis.

Manuel Martínez Vinsac, raza blanca, 64 años, 10 de Octubre 100, insuficiencia aórtica.

Carlos Loveira Valdés, raza blanca, 16 años, 10 de Octubre 100, apendicitis.

José Antolín del Cueto, raza blanca, 79 años, 19 y C, Vedado, cáncer.

Santos González, raza blanca, 49 años, Infanta 95, altos, parálisis general.

Domingo Macías, raza blanca, 60 años, Cintra 3, enfisema.

Manuel González, raza blanca, 63 años, Quinta Covadnoga, hipertrofia prostática.

Ana Sandoval, raza mestiza, 56 años, Reparto San José, arterio esclerosis.

Valentín Dreke, raza negra, 33 años, Pasaje Agustín Alvarez número 26, tuberculosis pulmonar.

Andrés Juara de Pedroso, raza negra, 38 años, Sitios 77, arterio esclerosis.

SEÑALAMIENTOS PARA HOY EN LA AUDIENCIA

SALA PRIMERA DE LO CRIMINAL

Máximo Pérez, por imprudencia. Ponente: doctor García. Defensor doctor Menció. Acusador doctor Martínez.

Bartolo Vázquez. Ponente doctor Duval. Defensor doctor Menció.

Pedro P. López. Ponente doctor García. Defensor doctor Menció.

Pastora Hernández, por homicidio. Ponente doctor Llano. Defensor doctor Marill.

Juan J. Rueda, por amenazas. Ponente: doctor Benítez. Defensor doctor González.

Angel Hernández, por daño. Ponente: doctor Benítez. Defensor doctor Veiga.

Anulfo Rivero. Ponente: doctor Llano. Defensor doctor Veiga.

Israel López, por malversación. Ponente doctor Duval. Defensor doctor Veiga.

Fernando Tejada. Ponente doctor Benítez. Defensor doctor Palma.

Manuel Fernández, por robo. Ponente doctor Benítez. Defensor doctor Camús.

Pedro Quintana, por estafa. Ponente: doctor García. Defensor doctor Arango.

Carlos Páez. Ponente doctor Benítez. Defensor doctor Demestre.

SALA SEGUNDA DE LO CRIMINAL

Manuel Jorge, por robo. Ponente doctor Valdés Fauli. Defensor doctor Merino.

Bernardo Larrinaga, por lesiones. Ponente: doctor Valdés Fauli. Defensor doctor Mármol.

Vicente González, por atentado. Ponente: doctor Madrigal. Defensor doctor Valdés.

Ignacio María O'Farrill, por estafa. Ponente doctor Valdés Fauli. Defensor doctor Mármol.

Segundo Alvarez, por disparo. Ponente doctor Valdés Fauli. Defensor doctor González Sarrain.

Juan Suárez, por imprudencia. Ponente doctor Valdés Fauli. Defensor doctor Palma.

María Dauny, por perjurio. Ponente: Madrigal. Defensor doctor Sainz Silveira.

Isaac Gómez. Ponente doctor Mestre. Defensor doctor Lucilo de la Peña.

SALA TERCERA DE LO CRIMINAL

Antonio Pérez González, por robo. Ponente doctor Ramos. Defensor doctor Vega.

Rodolfo Moyer, por lesiones. Ponente: doctor León. Defensor doctor Pardo.

Alfonso Santiago González, por robo. Ponente doctor García. Defensor doctor Artola.

Ramón Pazos, por estafa. Ponente Dr. García. Defensor doctor Pola. Acusador doctor Cremata.

NOTIFICACIONES PARA HOY

Martín Leal; Samuel Giberga; José de Alvaré; Rafael Pola Montoro; Francisco Suárez Rigau; Pedro M. Calera; José A. Rivero Bello; Evello Tabío; Segundo R. Calderón; Waldemar Vidal; Luis Rodríguez Parra; Francisco Díaz Silveira; José Luis Font; Angel Rivera y Suárez; Pablo Witte Wofman; José Ma. Cabaleiro; José Corrales; Octavio Sánchez Galarraga; Pedro Cruz Rodríguez; Domingo García Castellanos; José M. Alonso Igarzábal; Genoveva García; María Josefa Vázquez y Casaña; Manuel Bonada; Tomás Radillo; Ramón Somcano; Antonio Díaz Torres; Benito Geijo; Eugenio López Freixas; Jacobo Angel Batlle; César Tariche; Angel Rivera y Suárez.

Urgentes: Angel Fernández Larrinaga; Fernando Stefani; Carlos Fernández; Eugenio Pérez Cuba; Sabino González Montes; Mario Ostolaza; Luis Jiménez Causal; Manuel Bonada; Francisco Valdés Hurtado; Alfredo Mas Ceruti; María Avila; Eller Roqueta; Eloy Cantero; Miguel Angel Ramírez; Oscar Gutiérrez.

Pensiones: Félix Fresneda; Laureano Diago; Lucas Jacobo Lasaga; Genoveva García; Dr. Juan Latapier.

ENTUSIASMO POR LOS CONCURSOS DE MATERNIDAD EN TODA LA REPUBLICA

Famoso gastro-enterólogo norteamericano pronunciará en la Habana 3 conferencias. Vacarán hoy las oficinas sanitarias

Reina gran entusiasmo en toda la República para la celebración de los Concursos de Maternidad e Infancia. La Mayoría de los 126 jefes locales de Sanidad de la Isla han enviado sendos mensajes al doctor López del Valle, Presidente del Jurado Nacional, informando que será extraordinario el éxito de dichos concursos ya que los Comités de Damas Protectoras de la Maternidad y los Comités de la Canastilla del Niño Pobre vienen prestando su concurso.

El Jefe del Servicio de Higiene Infantil de Colón, doctor Pérez Díaz telegrafió ayer al Secretario de Sanidad, doctor Fernández, que "en la noche anterior en su morada quedó constituído el Comité Organizador del Concurso Local de Maternidad, siendo designado el Secretario de Sanidad Presidente de Honor y aclamado con tal motivo".

Hicieron uso de la palabra, los doctores López Vivigo y José María Orozco, este último Presidente de la Asociación de la Prensa local, haciendo resaltar la labor efectiva de nuestra máxima autoridad sanitaria y la importancia que tienen para el pueblo de Colón estos Concursos. A propuesta del doctor Pérez Díaz fué designado Presidente del Jurado del Concurso el doctor Julio Miranda.

Comerciantes, industriales, agricultores y pueblo en general vienen prestando su concurso a la celebración de las justas de la maternidad en toda la nación, siendo muchos de aquellos los que han donado premios en metálico para los triunfadores.

Numerosos son los matrimonios que con muchos hijos se presentarán al Concurso de la Fertilidad Eugénica, al que tocará el premio de Un Mil Pesos ($1.000.00) donado por la Maltina Tivolí (Nueva Fábrica de Hielo). En Santa Clara se presentarán dos matrimonios con 17 hijos cada uno.

Ayer fué presentado para el Concurso de Maternidad de Honor, un nieto de Gonzalo de Quesada, que lleva su mismo nombre, tiene nueve meses de edad, el cual es un candidato fuerte entre los niños inscriptos.

También la señora María Jaén de Zayas, esposa del ex-Presidente de la República, doctor Alfredo Zayas y Alfonso, ha presentado en el concurso de honor dos nietecitos del doctor Zayas, donando, además, cien pesos para un premio del Concurso de Maternidad.

El Presidente del Jurado, doctor López del Valle, ha sido informado por la Vda. del doctor Claudio Delgado, médico español, colaborador del doctor Carlos Finlay, que sostiene este año, como en los anteriores, el premio en metálico para una madre pobre que seleccione el Jurado.

Los Concursos de Maternidad se celebrarán en todas las poblaciones entre el ocho y el veintiseis del próximo mes de diciembre.

Por cartas y telegramas que recibe a diario el doctor López del Valle, se sabe que son numerosas las industrias que anuncian premios, bien para los concursos locales como para el Concurso Nacional, calculando que contando con los veinte mil pesos que ofrece la Comisión Nacional para la Protección de la Maternidad y la Infancia, suman en total unos setenta y cinco mil pesos.

En el Concurso de Maternidad de la Habana hay inscriptos noventa niños, haciendo recibido la señora Antonia Prieto de Calvo, Jefe de Enfermeras del Negociado de Higiene Infantil, numerosas solicitudes de inscripción para mañana jueves, de 8 a 11 de la mañana.

AGASAJOS A LOS MEDICOS NORTEAMERICANOS

Cerca de doscientos médicos norteamericanos pertenecientes a la Asociación Médica del Sur de los Estados Unidos de Norte América, visitaron ayer la ciudad de Matanzas almorzando en el Hotel París. Por la noche, la Comisión de Turismo les ofreció un banquete en el Havana Biltmore.

Ayer, el doctor Fajardo, Director de Sanidad de las Islas Filipinas, visitó los Hospitales Calixto García, Leprosería de San Lázaro, Sanatorio la Esperanza, el Asilo de Alienados (Mazorra) y otros centros benéficos.

PEREGRINACION DE MEDICOS HOY AL CEMENTERIO DE COLON

La Junta de Gobierno del Colegio Médico de la Habana ha invitado a los señores colegiados para que asistan a la peregrinación que ha de verificarse en el día de hoy al Cementerio de Colón, en conmemoración de la fecha del fusilamiento de los estudiantes, siendo el lugar de reunión la Universidad de la Habana, a las dos de la tarde.

Así nos lo comunicaron los doctores Alberto Recio, Presidente, y José Ramírez Olivella, Secretario.

En el local social del Círculo Médico de Cuba, Malecón número 15, altos, se celebrará, a las nueve de la noche, un acto en memoria de los Estudiantes de Medicina fusilados en 1871, descubriéndose un cuadro con los medallones de los estudiantes y sus defensores. Hará uso de la palabra el Presidente de la Federación Médica de Cuba, doctor Victoriano Rodríguez Barahona.

CLAUSURA DE INDUSTRIAS

El Jefe Local de Sanidad de la ciudad de Camagüey ha sido autorizado por la Superioridad para proceder a la clausura de varias industrias establecidas en el Reparto Moya, que no se encuentran debidamente legalizadas.

FAMOSO CIRUJANO AMERICANO EN LA HABANA

Visitó en la mañana de ayer la Clínica para Mujeres "Doctor Francisco María Fernández", que dirigen los doctores Domingo F. Ramos y José Bisbé, el doctor Lay Martín, gastro-entérologo y famoso cirujano del John's Hopkins Hospital de New York, que se encuentra en nuestra Capital.

Frases de encomio tuvo el doctor Martín para la clínica del hospital Calixto García, ofreciendo venir a la Habana el día 25 de diciembre próximo para ofrecer tres conferencias sucesivas a los alumnos y médicos.

VACARAN LAS OFICINAS A LAS DOCE A.M.

A las doce del día de hoy vacarán las oficinas de la Secretaría de Sanidad y Beneficencia con el fin de que los médicos y empleados del Departamento concurran a la peregrinación que, partiendo de la Universidad Nacional, se dirigirá a las dos de la tarde al Templete de los Estudiantes en el Parque de la Punta.

LINK. L3159.

DRIL STAVERT

Por la firmeza de sus colores, su elegante apariencia y probada durabilidad, el dril Stavert es el preferido para toda clase de uniformes. Se vende en los tonos: olivo, gris, acero, plomo, blanco, etc., en todos los almacenes de tejidos. El cuño impreso en la tela y la herradura en los bordes, garantizan el legítimo

DRIL STAVERT

Fabricado por STAVERT, ZIGOMALA & Co. LTD. Manchester - Inglaterra.

GARANTIZADO DRIL STAVERT DE LEGITIMO

Representante en Cuba: JOSE A. LUCAS. Aguiar 95. — Habana.

El legítimo lleva este cuño impreso en la tela.

✝

E. P. D.

DON MANUEL GONZALEZ QUIÑONES

Ha Fallecido

Después de recibir los Santos Sacramentos y la Bendición Papal

Y dispuesto su entierro para hoy miércoles 27 a las 4 p. m., su desconsolada Viuda e hijos que suscriben, en su nombre y en el de los demás familiares, ruegan a las personas de su amistad se sirvan acompañar su cadáver desde la Casa de Salud Covadonga a la Necrópolis de Colón, favor que agradecerán eternamente.

Habana, 27 de Noviembre de 1929.

María Fernández Viuda de González Quiñones, Manuel y Gonzalo González Fernández.

(No se reparten esquelas. Se ruega no envíen coronas).

La Semana

el gran periódico de Sergio Carbó, ha adquirido los derechos exclusivos de publicación para Cuba (copyright) de

LAS MEMORIAS DE CLEMENCEAU

no publicadas todavía en ningún país del mundo.

LAS MEMORIAS DE CLEMENCEAU,

el más sensacional de los documentos contemporáneos, comenzarán a publicarse próximamente en LA SEMANA, que también ha adquirido los derechos para la publicación de

LAS MEMORIAS DE ABD-EL-KRIM

tampoco publicadas nunca, en ningún idioma.

INFORMACION RELIGIOSA NACIONAL Y EXTRANJERA

COMENZARON EN LA IGLESIA DE LA MERCED LAS FIESTAS A LA MILAGROSA

Con este motivo se celebraron, ayer, domingo, en dicha iglesia solemnes cultos que se vieron muy concurridos

En la Iglesia de la Merced de los Padres Paúles, han dado comienzo el domingo 24, las grandes fiestas anuales en conmemoración de la Manifestación de la Medalla Milagrosa.

A las 7 y media a. m., celebró Misa de Comunión general, el R. P. H. Chaurrondo.

Concurrió a esta Comunión la Federación de las Hijas de María de la Medalla Milagrosa.

Fué armonizada por el Maestro señor Francisco Saurí.

A las 9 a. m., se efectuó la Misa solemne en la cual ofició de Presto, el R. P. Antonio Izaguirre, Superior de la Iglesia de la Merced y Visitador de los Padres Paúles de Cuba.

Predicó el R. P. Irineo Rodríguez, C. M., que presentó a San Vicente de Paúl en sus relaciones con Sor Catalina Laboure, novicia de las Hijas de la Caridad en París, a quien se manifestó la Medalla Milagrosa.

Refiere como Sor Catalina, pidió de niña a San Vicente de Paúl, le obtuviese la gracia singular de ver a la Santísima Virgen María, como San Vicente, prometió interceder; como más tarde la llevó al Noviciado de las Hijas de la Caridad y como la Virgen María se le apareció por vez primera el 18 de Julio de 1830, víspera de la festividad de San Vicente de Paul.

Muy conmovedor estuvo el P. Irineo Rodríguez, Prefecto del templo de la Merced, en su bellísimo sermón.

El programa de los cultos de los días 25, 26 y 27 es el siguiente:

Día 25. — Misa cantada a las 8, con orquesta y sermón. Después de la Misa el ejercicio del Triduo.

Día 26. — A las 8, Misa de Comunión del Centro de la Visita Domiciliaria de Sales.

A las 9, Misa cantada con orquesta y Sermón. Los sermones están a cargo del R. P. Ireneo Rodríguez.

A las 4 p. m., se repartirá ropa a 300 pobres en los claustros de la Merced; la costearán el Centro de la Visita Domiciliaria de esta Iglesia, el de San Francisco de Sales y Domiciliaria. Unicamente quien consiga tarjeta co nanterioridad podrá participar del reparto.

A las 5, Solemne Salve con orquesta.

Día 27. — Festividad de la Aparición de la Medalla Milagrosa. Mañana, a las 8, Misa de Comunión que celebrará el R. P. López, Superior y Visitador de los Padres Paúles, y Director de la Asociación.

A las 9, Misa cantada a toda orquesta y Sermón, por el R. P. Florencio García, C. M.

Día 28. — A las 8, Misa cantada en sufragio de los socios difuntos.

NOTA: — Se impondrá la Medalla Milagrosa a cuantas personas lo soliciten.

DIA 27 DE NOVIEMBRE

Este mes está consagrado a las Animas del Purgatorio.

Jubileo Circular.— Su Divina Majestad está de manifiesto en la iglesia de Nuestra Señora del Carmen.

La Manifestación de la Santísima Virgen de la Medalla Milagrosa. Santos Virgilio, Severino y Josefal, confesores; Facundo, Primitivo y Acacio, mártires; Santa Osana, virgen.

San Facundo y San Primitivo, mártires; hijos de San Marcelo, el centurión, fueron martirizados gobernando en Galicia el emperador Atico; el cual mandó pregonar un sacrificio público, a una estatua del sol, que estaba en la ribera del rio Cea, y era tenida en mucha veneración por toda aquella tierra. Llegado el día señalado para el sacrificio, y habiéndose juntado mucha gente, el mismo emperador, para dar ejemplo a los demás, hizo primero su adoración y todos los otros lo siguieron, no así Facundo y Primitivo, que no se quisieron hallar presentes al sacrificio. Mucho sintió el Emperador la negativa de los dos Santos, mandolos prender y traer delante de sí, y después de varias preguntas y respuestas, entendiendo que perdía tiempo en quererlos persuadir que adorasen a sus dioses, determinó vengarse de ellos y darles atroces tormentos. Por último los mandó degollar en el día 27 de Noviembre, por los años de 304. Sus sagrados cuerpos fueron sepultados por los cristianos en el mismo lugar donde efueron martirizados y con el tiempo allí se fundó una iglesia. Dios ha hecho muchos milagros por intercesión de estos Santos.

ASOCIACION DE NTRA. SEÑORA DEL SAGRADO CORAZON

Parroquia de la Caridad

Mañana, jueves, a las ocho y media celebrará esta Asociación, Misa solemne de Requiem por los asociados difuntos y especialmente por los fallecidos durante este año.

Se ruega a todos los asociados su asistencia a este piadoso acto.

E-2811. 1d. 27 Nov.

LOS 15 JUEVES EN LA CATEDRAL

Mañana predicará el Dean Monseñor Alberto Méndez

El jueves 28 del actual, a las cinco de la tarde, tendrá lugar la festividad del Segundo Jueves Eucarístico en la Santa Metropolitana Iglesia Catedral, predicando el Muy Ilustre Padre señor Deán Monseñor Alberto Méndez.

Se aplicará según las intenciones del piadoso caballero señor José Folchs, Rector de la Archicofradía del Santísimo Sacramento de la Catedral.

Cantará un inspirado motete la distinguida dama y celebrada cantante, señora María Ríos de Gutiérrez Alea.

El Venerable Cabildo Catedral y la Muy Ilustre Archicofradía del Santísimo Sacramento, invitan a estos solemnes cultos.

PARA LOS NIÑOS DEL CATECISMO

400 del de la Merced verán el circo de Pubillones

Mañana día 28 de noviembre es el día del Catecismo en el Circo Pubillones.

A las cinco de la tarde función extraordinaria a beneficio de los CUATROCIENTOS NIÑOS de ambos sexos del Catecismo de la Merced. Estos niños irán a presenciar la función como invitados de honor.

El resultado de la función se dedicará a estos niños y niñas en las próximas Pascuas.

Precios para las personas y niños que deseen favorecer a estos niños pobres y disfrutar de honesta recreación.

Palcos con 6 entradas . . .	$8.00
Luneta y entrada	1.00
Cazuela	0.30
Paraíso	0.20

La función será extraordinaria y dará comienzo a las 5 p.m.

AVISOS RELIGIOSOS

PARROQUIA DEL CARMEN
Asociación de Santa Marta

La Asociación de Santa Marta, celebra su fiesta mensual el viernes 29 a las 9 de la mañana, con los cultos de costumbre. Se invita a todos sus devotos.

LA DIRECTIVA.

E-2813. 3d. 27, 28, 29 Nov.

NEVERAS TRADE MARK OSOBLANCO
PORCELANA Y ESMALTE EN MUEBLERIAS Y FERRETERIAS

Para ELLOS y Para ELLAS

CONSULTORIO POR LA DOCTORA HERMINIA PLANAS

SECRETOS DE UNA PARISIENSE. CONOCETE A TI MISMA.

DESCONFIADA.—La Loción MADAME LUCIE, no contiene grasa ni alcohol; la puede usar con toda confianza. Su preparación es científica y sus ingredientes no son nocivos a la salud, al contrario: quita las impurezas de la piel y deja el cutis completamente terso. Su aplicación es fácil. Al comprar el frasco, vea personalmente a Madame LUCIE en su salón de belleza, calle Industria número 111, que le hará la primera aplicación gratis.

CONSOLACION.—El agua de LA COTORRA es perfectamente filtrada y certificada por Sanidad. Como agua de mesa es agradable al paladar y sana. Con ella puede hacer los refrescos a sus niños. El servicio de BOTELLONES a domicilio de la casa Claudio Conde, dueño de los manantiales, es bien organizado. Con llamar al teléfono A-2568 se lo mandarán inmediatamente.

MARIANITA.—Envíe su carta a la Peletería MIAMI, ya en otras ocasiones he publicado la dirección de dicha Peletería, calle de Neptuno número 90. Ellos le enviarán los informes que pide. Los últimos modelos para invierno son bonitos y elegantes.

SEÑORA GRIPA.—Ponga en una palangana, con agua caliente, un poco de PINOSANO, cerca de su cama. Es una esencia desinfectante, muy enérgica. Su agradable olor a pino despide salud.

TRASLADO A MIS LECTORES

Sra. Dra. Herminia Planas.

DIARIO DE LA MARINA.—Ciudad.

Admirada señora:

Acabo de llegar de Barcelona, donde tomé durante una temporada, clases de rítmica y plástica, basadas en el sistema JACQUES DALCROZE, de Suiza. Nos enseñaban una serie de danzas clásicas cuyo objeto es: "Manifestación de los eternos sentimientos del alma humana, por medio de gestos bellos y harmoniosos".

Tanto me interesan estas lecciones que deseo vivamente continuarlas, si no lo mismo, algo por el estilo.

Agradeceré que usted me indique el lugar a propósito para ese objeto. (Desde luego bajo toda seriedad).

Esperaré la contestación por su "Consultorio" en el DIARIO DE LA MARINA.

Muchas gracias.

EMILIA.

FUTURA NOVIA.—De noche debe usar se Frac y por la tarde Jaquette. El señor de su padre usará el mismo estilo de trajes.

MARQUESITA DE POMPADOUR.—Gracias por la letra del vals, en mi nombre, y en el de mi lectorcita.

Respecto a su primera pregunta, le aconsejo vea un médico, pues la delgadez puede tener diferentes motivos y causas.

En términos generales, puedo decirle que pasee al aire libre todos los días, tomar leche, huevos. Alimentos farináceos, dulces etc.

Contestando a su segunda pregunta, para la caspa y pelo, puede usar la POMADA LILIANA. Friccione su cabeza perfectamente por las noches con POMADA LILIANA. Esta operación repítala todas las noches y tenga constancia, que es lo principal.

Si en esa Municipalidad de Mayarí no la vende la farmacia u otro establecimiento de perfumería, pídala directamente a la Casa SARRA, de esta ciudad.

CONCIERTO.—Josie y Clotilde Pujol.—Acuso recibo de la gentil invitación para su concierto que tendrá efecto el domingo 8 de diciembre próximo, con el siguiente programa que me complazco en publicar, para conocimiento de mis lectores:

—PROGRAMA—

Sonata . . . . . **PORPORA.**
Grave sostenuto.
Fuga.
Aria.
Allegretto moderato.
SRTA. JOSIE PUJOL.
Variaciones . . . . . **TARTINI.**
(Sobre una Gavota de Corelli año 1653).
Srta. Josie Pujol.
Danse d'Arlequín: H. H. Beach.
Canto de Caza: Clotilde Pujol.
Mazurka: Liszt.
Srta. Clotilde Pujol.
Suite . . . . . **ERICH KORNGOLD.**
Primera Audición.
(Inspirada sobre la obra de Shakespeare "Mucho Ruido y Pocas Nueces".)
En la Cámara Nupcial.
Marcha de la Guardia.
Escena en el Jardín.
Gaita Escocesa.
Srta. Josie Pujol.
Berceuse: Reber.
Serenata: Cilea.
Scherzo-Tarantella: Wieniawski.
Srta. Josie Pujol.

APIOLINA CHAPOTEAUT

CURA DOLORES MENSTRUALES RETARDOS

TODAS FARMACIAS

SALUD DE LAS SEÑORAS

M.E.C.D. 2016

El Encanto Irresistible de Unos Dientes Hermosos

Blancos, como sarta de perlas relucientes. ¿Qué mujer no anhela conservarlos bellos toda la vida?

Sin embargo, su hermosura depende de un cuido esmerado en *La Línea del Peligro*—donde la encía toca el diente. Es allí, en las grietas inaccesibles al cepillo, donde los restos de comida fermentan y forman ácidos que irritan las encías y echan a perder los dientes.

Médicos y dentistas reconocen la eficacia y seguridad de la Leche de Magnesia Squibb para neutralizar los ácidos de la boca. Por eso la Crema Dental Squibb, elaborada con más de 50% de Leche de Magnesia Squibb, protege la dentadura y la conserva *tan preciosa como sana.*

La Crema Dental Squibb, sin jabón ni sustancias astringentes o raspantes, limpia y sanea los dientes sin afectar los tejidos delicados de la boca.

Contiene Más de 50% de Leche de Magnesia Squibb

Use Crema Dental Squibb Todos los Días; Visite Su Dentista Por lo Menos Dos Veces al Año

Representantes:
DUARTE & Co.
San Miguel 105, Habana

Tamaño Pequeño 15 Centavos
Tamaño Mediano 30 Centavos
Tamaño Grande 45 Centavos

E. R. SQUIBB & SONS • NUEVA YORK
QUIMICOS MANUFACTUREROS ESTABLECIDOS EN EL AÑO 1858

HABANERAS

(Viene de la página CINCO)

ANA MARIA

CUMPLEAÑOS

Graciosa y decidora.

Muy bonita.

He ahí a Ana María, la hija adorada del señor Julio C. López y su esposa tan gentil y tan interesante, Conchita Castanedo.

En la fecha de hoy celebra la encantadora niña su cumpleaños.

Se verá muy festejada.

Llena de caricias y juguetes.

BODA INTIMA

Fué el viernes.

En la mayor intimidad.

A las nueve de la mañana, y ante el notario doctor Angel F. Velo, se efectuó el matrimonio de la bella señorita Conchita de la Concepción y el señor Manuel Tomás del Rojo.

Actuaron como testigos, por la novia, el doctor Fidel Requejo y el señor Bernardo del Rojo.

Por el novio.

Dos también los testigos.

El doctor Radio Clemata y el doctor Elías Requejo.

Momentos después, y en la iglesia parroquial del vecino pueblo de Arroyo Naranjo, se celebró la ceremonia religiosa en presencia de un reducido grupo de familiares y amigos.

El párroco, Reverendo Padre Joaquín Trías, dió su bendición a los novios.

¡Sean muy felices!

FUNCION BENEFICA

En Riviera.

El elegante cine del Vedado.

Gran función a beneficio de la Biblioteca de la Asociación Pedagógica Universitaria.

Dispuesta ha sido para las cinco de la tarde del día cuatro de diciembre.

Tengo a la vista el programa.

Muy interesante.

Empezará con una revista de asuntos universales para seguir con **Una furtiva lágrima**, por Tito Schipa, en el Vitaphone, concluyendo con la exhibición de **Los Inocentes de París**, por Maurice Chevalier.

Después, tango argentino, bailado por la simpática pareja que forman Modestín Morales y la señorita Delia Campanioni.

Canciones cubanas luego.

Por Pérez Hierro.

Y un final por la Orquesta Caribe que dirige el doctor Calzadilla.

Será un éxito.

Grande y completo.

DESPEDIDA

De viaje.

Con dirección a Nueva York.

Embarcaron ayer por la ruta de la Florida el distinguido caballero Luis G. Mendoza y su bellísima esposa Consuelo Lamar.

Corta será su ausencia.

¡Felicidades!

Continúa en la página NUEVE

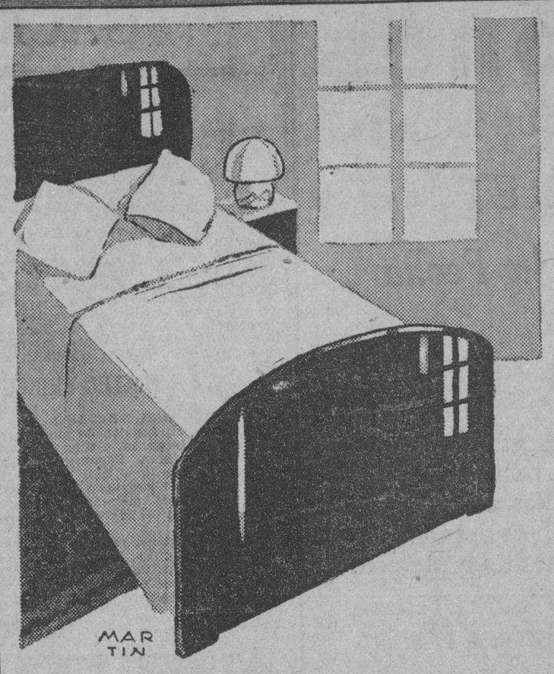

Ropa de cama

Juegos de cama, balcos, de lino, con finos bordados. Tamaño camero a **$17.00**

Juegos de cama, de hilo, en color rosa, salmón, azúl y amarillo, todos bordados a **$19.00**

Sábanas de hilo, caladas a mano,
de 63x90 a **$3.00**
de 72x90 a **$3.25**
de 81x90 a **$3.50**

LA GRAN VENTA DE NAVIDAD comenzará el día dos de Diciembre.

La Casa Grande

Infracciones del Regl. de la Leche

Tres vaquerías clausuradas.
Licencias para expender leche

Relación de multas impuestas durante el día de ayer por el teniente coronel doctor César Muxó, Supervisor de Drogas y Alimentos, Jefe interino del Negociado de Vigilancia de Abasto de Leche:

Manuel Cortina, de Paula número 106, porque presentó el certificado de salud, con 20 días de atraso.

José Alonso, de la Calzada de Bejucal, kilómetro 6 y 7, porque su dependiente tenía un jarro con leche fuera de la refrigeración.

Juan Hernández, de la Finca "La Catalina", Ceiba, porque su dependiente conducía 7 pomos de leche sin el sello de garantía.

Abastecerora de Leche de Matanzas, S. A., de Infanta número 58, porque su dependiente no presentó la licencia sanitaria a su nombre ni recibo de solicitud.

Alfredo Rodríguez, de Salvador y Resguardo, porque trasegaba en una botija con diez litros de leche en un jarro de pico.

Alfredo Rodríguez, de Salvador y Resguardo, porque tenía una botija de leche con 10 litros a 22c C., de temperatura.

Travieso y Hno., porque su dependiente tenía 2 y media litros de leche con 20 grados C., de temperatura. Esperanza y San Quintín.

Travieso y Hno., porque su dependiente tenía un jarro de pico y gran número de pomos de leche tapados con un saco.

Travieho y Mno., de Esperanza y San Quintín, porque su dependiente tenía un litro de leche sin la tapa sanitaria mecánica.

Travieso y Hno., d eEsperanza y San Quintín, porque su dependiente trasegaba y vendía leche en un jarro a una señora.

VAQUERIAS CLAUSURADAS

Vaquería en la Finca "Anones", Lawton, propiedad del señor Narciso Rojas.

Vaquería de la Finca "La Solita", Calvario, propiedad del señor Francisco Luque.

Vaquería en la Fca. "Alturas de Arroyo Apolo". A. Apolo, propiedad del señor Pedro Amor.

LECHES ADULTERADAS OCUPADAS

En Habana número 123, Café Cantina de Antolín Pérez.

En Ricla número 54, esquina a Aguacate, de Ricardo Castro, Depósito de leche.

Remitidos al Juzgado los expedientes.

VAQUERIAS AUTORIZADAS PARA PRODUCIR LECHE CRUDA

Agustín Padilla, de la finca "La Pastrana".

José Agustín Guillama de la finca "La Pastora".

TRIANON

Un lindo semi-escotado de Gamuza negra, combinado con charol negro. Tacón alto y mediano.

$10.00

HNOS. ALVAREZ

Neptuno y S. Nicolás
Teléfono A-7004

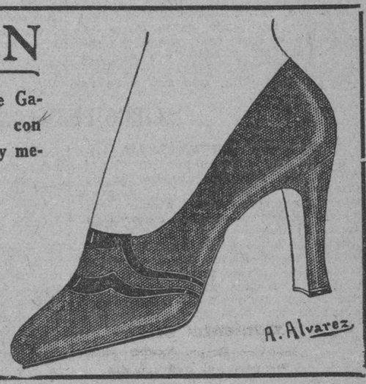

Departamento de Limpieza

Película sobre el servicio de recogida de basuras

DE OBRAS PUBLICAS

La pavimentación de varias calles del barrio de la Víbora

El próximo jueves, 28, a las nueve de la noche, tendrá lugar en los salones de la Sociedad Cubana de Ingenieros, la exhibición de una película sobre el servicio de recogida de basuras y disposición final de las mismas, la cual será explicada por el Jefe del Negociado de Ensanche y Embellecimiento, de la Secretaría de Obras Públicas, señor Pedro M. G. Chacón.

Esta película, en la que se da a conocer la organización de que se ha dotado al Departamento de Limpieza de Calles, fué preparada con el fin de que fuera exhibida en la Convención Internacional de Jefes de Limpieza de Calles que tuvo lugar recientemente en la ciudad de Jacksonville, y en la cual obtuvo un rotundo éxito la Delegación de Cuba.

El Ingeniero señor Manuel Villa, Profesor de la Escuela de Ingenieros y Arquitectos de la Universidad de la Habana, disertará sobre "La Ideología de los Puentes".

El doctor Céspedes ha prometido asistir a este acto cultural de los Ingenieros cubanos.

CONSTRUCCION DE UN PUENTE

Ha sido aprobado el contrato celebrado por la Jefatura del Distrito de la Provincia de la Habana para la construcción de los terraplenes de acceso al puente de 120 pies de luz que se viene erigiendo sobre el río Almendares, en la carretera que partiendo del kilómetro 12 de la de Habana y Batabanó por Managua, va por el camino de San Agustín.

PAVIMENTACION DE CALLES EN LA VIBORA

Bajo la dirección de los Ingenieros del Negociado de Calles y Parques se ha dado comienzo a la construcción de la capa de desgaste de macadam bituminoso en la calle de Figueroa entre Estrada Palma y General Lee.

También se han iniciado los trabajos proyectados para la pavimentación de las calles General Lee entre Figueroa y San Julio, y Cuarta entre Laguerueta y Acosta.

SUBASTA PARA EL SUMINISTRO DE PIEDRA

El Secretario de Obras Públicas, ha dado instrucciones a fin de que se proceda a sacar a subasta en el Distrito de la Provincia de Pinar del Río, el suministro a dicha dependencia de rajón, piedra picada, gravilla y recebo, que necesite durante el año fiscal en curso.

REPARACION DE UN PUENTE

Por la Jefatura del Distrito de Obras Públicas de la Provincia de la Habana se está procediendo urgentemente a la reparación del puente emplazado sobre el río "Valcán", en el kilómetro 24 de la Carretera de Habana a Batabanó por Managua.

EL PERSONAL OBRERO DE OBRAS PUBLICAS

El Secretrio de Obras Públicas, ha sido informado por la Oficina de Control de Obreros de que en la actualidad se viene utilizando en las numerosas obras y servicios a cargo del Departamento, un promedio diario al rededor de 17,000 jornaleros.

Me hace falta Dinero Efectivo Verdad

500 sombreros de última moda y en todos colores a 2.00.

500 sombreros negros de gran novedad, a 2.00 y 3.00.

200 sombreros Verdes, Morados, Carmelitas y Valencia, a 2.50.

200 Modelos de París en Toupe-Soleil Renar Antilope de 12 y 15 pesos, sólo a 6 pesos. Aproveche usted esta ganga.

Mil colchas en todos los colores de moda, regaladas.

LA MIMI AMISTAD 61

LA MIMI ofrece a las damas, modistas y sombrereras la mejor y más completa colección de 72 colores en Soleil, Renar, Toupe y Amtilope, a precios familiares.

Amistad 61

JOYAS • MUEBLES • OBJETOS PARA REGALOS
LA CASA QUINTANA
AVE. ITALIA 74-76. TEL. A-4264-M 2146

Mathilde Cumont

En los trajes de mañana y noche, predomina la influencia del nuevo estilo. Aunque la fantasía no tiene límites, las líneas de la mujer se respetan.

Vean nuestros VESTIDOS Y SOMBREROS recién llegados y le darán idea del "chic" de estos modelos.

PRADO 88

UNA JOVEN TRATO DE SUICIDARSE POR CONTRARIEDADES DE FAMILIA

Tres narcómanos fueron detenidos. Varios individuos procesados. Inhibición. (De los Juzgados de Instrucción)

SECCION PRIMERA

UNA CAIDA

Al caerse Antonio P. Martínez de Regla que presta sus servicios en Obras Públicas, se causó una herida en el antebrazo derecho con una llave inglesa que portaba. Fué asistido en el centro de socorro.

SECCION SEGUNDA

PROCESADOS

El asiático José Eng y José Antonio López Rodríguez, detenidos el pasado domingo y acusados del secuestro contra su voluntad de una joven que tenía relaciones amorosas con López Rodríguez, fueron procesados señalándoseles fianza de mil pesos a cada uno de ellos.

UNA CAIDA

En la calle Misión tropezó con un tablón y cayó al pavimento, Elisa Rodríguez Ruiz, de Misión 9.

NARCOMANOS DETENIDOS

Por infracción de la ley de drogas fueron detenidos en San Miguel 7 Juan Vázquez Alvarez conocido por Juan Palomo, Gustavo Martínez Mendoza y Antonio Sánchez Hernández (a) El Guajiro de Inquisidor 4. Estos individuos se dedican al tráfico de drogas heroicas según informe de la Policía.

SECCION TERCERA

EN EL CAMPANARIO DE MONSERRATE FUE DETENIDO UN INDIVIDUO

En la torre del campanario de la Iglesia de Monserrate, en Galiano y Concordia fué detenido, José Manuel Cesteiro Domínguez, español, de 20 años de edad y sin domicilio ni ocupación. El cura párroco de dicha Iglesia Monseñor Méndez, expuso a la Policía que dicho individuo había estado sirviendo allí, y que al verle en la escalera del campanario supuso que hubiera cometido algún hecho delictuoso, y sustrajera algún dinero de los cepillos de la iglesia.

El detenido negó haber cometido delito alguno y como Monseñor Méndez en su acusación fué sumamente benigno, quedó en libertad el detenido.

INTOXICADA

Por contrariedades sufridas recientemente con amistades y familiares, trató de suicidarse ingiriendo bencina en su domicilio Tenerife 73, María Luisa Vázquez de 17 años de edad. Fué asistida en el segundo centro de socorro.

OTRA INTOXICADA

La niña Caridad Mena de año y medio de edad vecina de Carmen 17 sufrió una grave intoxicación por ingerir betún líquido.

SECCION CUARTA

ACCIDENTE

Tratando de apretar la juntura de un tubo en la finca "Juventud" en Alquízar, Antonio García Barbon y Córdoba, de 51 años de edad sufrió una grave contusión en el globo ocular izquierdo. Fué asistido en el Hospital Mercedes. Fué dada cuenta del hecho por el Juzgado al de San Antonio de los Baños.

SECCION QUINTA

LA AGRESION A ADELA PADRON

Del Juzgado Correccional de la Sección Quinta se recibió ayer la inhibición que hace ese Juzgado, en favor del de Instrucción de la misma sección, en la causa seguida a Juan Pedroso Olivera, quien en 23 de Octubre de este año, acometió a cuchilladas, en su domicilio Castillo 54, a su prometida Adela Padrón Soriano.

Las heridas sufridas por Adela se calificaron de menos graves, pero habiendo tardado más de treinta días en sanar, de ahí la inhibición que hace el doctor Alvarado.

Como pieza de convicción figura un cuchillo de punta. El acusado Pedroso se encuentra en rebeldía, habiéndose dictado las órdenes oportunas para su busca y captura.

LE DIO UNA COZ

En la Casa de Socorros de Arroyo Apolo, fué asistido Luis Palomino de la Luz, de la Habana, de 4 años, vecino del Reparto Guasimal, quien fué víctima de la coz de una yegua de su familia, la que le causó una herida contusa en el parietal, con probable fractura del hueso.

PROCESADOS

Fueron ayer procesados: Francisco Azuero Méndez, por un delito privado, con obligación apud-acta y Manuel Sans, sin otro apellido, por infracción de la Ley de Drogas, con $2,000.00 de fianza.

ANUNCIESE EN EL "DIARIO DE LA MARINA"

República de Cuba.—Universidad de La Habana.—Facultad de Derecho y de Ciencias Sociales.

E. P. D.

EL DR. JOSE ANTOLIN DEL CUETO Y PAZOS HA FALLECIDO

Y dispuesto su entierro para hoy, miércoles, 27 del corriente, a las 9 a. m., rogamos a los Profesores y alumnos de la Facultad, concurran a la casa mortuoria, Calle C y 19, Vedado, para acompañar al Cementerio de Colón los restos del glorioso maestro.

Habana,

DR. RICARDO DOLZ, Decano.

DR. ALBERTO DEL JUNCO, Secretario.

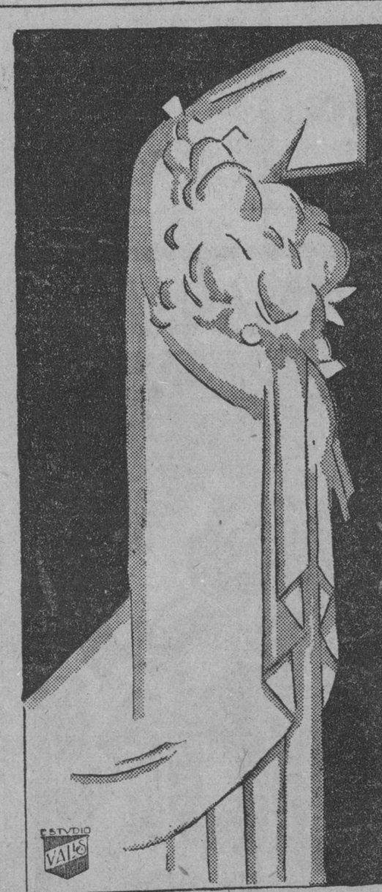

OFRENDA

LAS FLORES NATURALES SON LA FORMA SUPREMA DE ESTERIORIZAR EL CARIÑO A LOS QUE FUERON

DESDE HACE 68 AÑOS ESPECIALIZAMOS EN SUDARIOS, CORONAS, COJINES, CRUCES, ETC. PARA MUERTOS.

SERVICIO CORRECTO Y PRECIOS MODERADOS

JARDIN "EL CLAVEL"

ARMAND y HNO. MARIANAO

TELS: F.O. 7029-F.O.7238-F.O.7937-F.3587

M.E.C.D. 2016

Pubillones

EL ESPECTACULO QUE TRIUNFA

en PAYRET

Con Motivo de la Fecha Luctuosa de Hoy

NO HABRA FUNCION

Mañana, jueves gran matinée a las 5 y media, patrocinada por los Padres Paúles, en beneficio de los niños pobres del Catecismo de la Iglesia de La Merced.

Por la noche a las 9: Tercera función de la Semana Popular.

Luneta 60 cts.
Butaca 40 cts.

GACETILLAS

LA DESPEDIDA DE LOS ARGENTINOS

Como todos los teatros de la República, Campoamor recesa hoy, por el duelo nacional que se observa. Pero no se origina de ello retraso alguno para la función de mañana, cuyos preparativos están ya ultimados. Será—puede afirmarse—extraordinaria, por el objeto a que se dedica—despedir a unos predilectos—y por la excelencia indiscutible del programa, en cuya confección interviene decisivamente el público, indicando, como viene haciendo desde hace días, las obras que Irusta, Fugazot y Demare y sus músicos, deben interpretar.

Hortensia Coalla, que acaba de regresar de la "tournée" en que compartiera lauros con nuestro insigne Lecuona, toma parte en la fiesta, para desgranar algunas canciones cubanas, de diversos estilos, Bailarán las Hermanas Pfarry, siempre celebradas, y dirá algunas cosas, con su gracia habitual, Modestin Morales.

Complementos de esas atracciones poderosas enciérrase en la parte cinematográfica, para la que se ha escogido una producción de tantos méritos como La Rapsodia Hungara, en que emoción dramática y lujo esplendoroso se aunan.

2665—27 Nov.

CIRCO PUBILLONES

EL CIRCO INVENCIBLE

Hoy no hay función por ser el aniversario del fusilamiento de los estudiantes de Medicina, honremos su memoria así como la del glorioso oficial del Ejército español señor Capdevila, su defensor.

Sigue el éxito de la compañía presentada en el teatro Payret, verdad es que los magistrales artistas de Pubillones se exceden si cabe en sus primores y todos los trabajos son realizados con especial amor, subyugados por el ruidoso premio de las ovaciones.

Y mañana, como siempre, Payret estará pleno, pues el público no se cansa de admirar la gran compañía presentada con motivo de la celebración en esta temporada de sus Bodas de Oro.

El día 5 de diciembre es el beneficio de Oscar Fiedra Vilahu nuestro gran Mariscal de Campo con grandes novedades.

El día 6 es el homenaje a las dueñas del Circo señora Gerardine Pubillones de Moran y señorita Carmen Pubillones y Wade con un programa muy atrayente pues trabajarán todos los artistas cubanos de Circo, entre los que trabajarán se encuentran "Pito", "Romero", "Dulon", Pepe el Isleño, Pepe el Americano, los Hermanos Mortalvo, Carmelina Robledillo y otros.

El Circo debutará en Matanzas el día 19 de Diciembre, el día 20 en el Perico y el 21 en Santa Clara.

El día 30 de Noviembre se le dará al público una gran sorpresa.

Pubillones ofrece 16 grandes atracciones de Circo con el precio de 60 centavos la luneta con entrada y 40 centavos la butaca con entrada en su semana popular en beneficio del público.

El éxito de Pubillones ha sido clamoroso, vibrante, definitivo.

Mañana, matinée a las cinco, dedicado a los niños del Catecismo de la Iglesia de la Merced de los Rvdos. Padres Paules.

Luneta con entrada solo sesenta centavos.

2713—27 Nov.

Gran Teatro NACIONAL

Desde el Miércoles 3

TEMPORADA de ALTO CINE

VENGA -Y- VEA

Primeros grandes estrenos:

Los Claveles de la Vírgen — Imperio Argentina

Sinfonía Trágica — George Carpentier

GACETILLAS

LA CONFERENCIA DE MARY MORANDEYRA

Es cosa segura que Campoamor va a resultar pequeño, el jueves 5 de Octubre, a las tres de la tarde, para dar cabida a los que desearán favorecerlo, y hasta puede afirmarse que sería insuficiente aun duplicando su capacidad. Tal es el interés que existe y se observa por oír a Mary Morandeyra, que en esa oportunidad dirá cosas interesantísimas, como mujer, acerca de las mujeres y para mujeres exclusivamente. Todo se lo guisan y todo se lo comen, pues, ellas, sin tener en cuenta de que los del sexo contrario, justamente llamado feo, deben ser igualmente interesados. Pero ha sido esa condición expresa y claramente manifestada por la señorita Morandeyra, que quiere desenvolverse libremente y sin temor a herir aningún presente, si le viene a los labios algo que se inspire en la ancestral rivalidad o eterno antagonismo que nació con Eva y Adán.

Pero no haya temor a que a la talentosa fémina lastime por la forma que va a emplear, y toda duda se disipa recordando su delicadeza y su espiritualidad proverbiales, de las que puede esperarse un medio de expresión correctísimo, que no quitará expresiones, ni realidad a los temas que han de tratarse.

TEATRO PRINCIPAL DE LA COMEDIA

PEGAME, LUCIANO

El viernes en función de moda y 6o abono se estrena la última obra de Pedro Muñoz Seca, Pégame, Luciano.

Las personas que han visto esta obra en Madrid aseguran que pocas veces ha estado más feliz el ingenioso autor de El Verdugo de Sevilla.

Pégame, Luciano, es una obra eminentemente cómica. Muñoz Seca nos presenta en ella un mosaico de tipos pintorescos, que desarrollan una acción viva y llena de gracia. La obra no pertenece al burdo género de la astracanada, que con mucha razón rechaza la cultura de nuestro público.

Pégame, Luciano, llevará un excelente reparto.

Hoy no hay función por conmemorarse el fusilamiento de los estudiantes.

Mañana, nueva representación de Vidas Cruzadas, la hermosa obra de Jacinto Benavente, a petición de numerosas personas.

2667—27 Nov.

TEATRO ENCANTO

MAGIA NEGRA, MAÑANA

Una fecha luctuosa, de entre cuyas orlas no pudo sino brotar un sentimiento imperecedero de recuerdo y de veneración profunda a la memoria de los inmolados, conmemora hoy la Nación Cubana.

Es, por tanto día de recogimiento, día de duelo, en que nuestras preces por el descanso y la gloria eterna de aquellas víctimas propiciatorias del ambiente,—colmado de incertidumbres, de ardorosidades y de odios que no podían si no volcar su lava sobre el "maremagnum" de hermanos en diferencias,—tienden a elevarse hasta lo incognoscible en demanda de paz y de perdón...

En tanto suspensos por hoy los espectáculos, Encanto señala para mañana, jueces, la exhibición de Magia Negra, la soberbia obra cinematográfica de la Fox Film, interpretada por Josephine Dunn, la princesita gentil y déltica de la pantalla, con el concurso maravilloso de tres estrellas que secundan su labor irreprochable: John Holland, Henry B. Walthal y Earle Foxe.

2650—27 Nov.

CINEMA RIVIERA

HOY: NO HAY FUNCION. (DUELO NACIONAL)
Mañana: La Realidad del Amor, por Corinne Griffith

Mañana jueves se celebrará en el Riviera una gran función extraordinaria a favor del Ropero de los Niños Pobres del Carmelo. En la tanda de las 5 y cuarto se exhibe El Gato Loco, comedia Vitaphone; Tren de Carga, comedia por los Niños Peligrosos; Una Granja en la Azatea, graciosa cinta cómica y la super producción de Frank Alderson, Cielos Azules.

En la tanda de las 9 y cuarto se estrena la gran cinta de la bella estrella Corinne Griffith que se titula La Realidad del Amor, bailable artístico El Jardín de Ilusión por las señoritas Zelda Ochoa, Guillermina Menéndez, Graciella y Mireille Benítez, María de los Angeles Ochoa, Amalita García y Rosina Díaz. Solo de piano por la notable niña de seis años, Margot Ross. Canciones con acompañamiento de guitarras por distinguidas señoritas dirigida por la profesora Clara Romero de Nicola y el señor Chucho Barraqué. Tango por los graciosos niños María Sánchez y Barraqué y Raulito del Pino.

El viernes, día de moda, se estrena la grandiosa super joya de los Artistas Unidos interpretada por Lupe Vélez que lleva por título Canción de Amor, producción Vitaphone que se exhibe en las tandas de las 5 y cuarto, 8 y cuarto y 9 y tres cuartos.

La Unica Mujer, producción Fox Movietone interpretada por Rod La Rocque y Marceline Day se estrena los días sábado 30 y domingo 1 en todas las tandas. Oiga lo que vea.

El domingo, grandiosa matinée.

Evangelina, esta grandiosa producción Vitaphone, interpretada por la bella estrella Dolores del Río, cubre los turnos de 5 y cuarto, 8 y cuarto y 9 y tres cuartos, los días 2 y 3 de diciembre.

El Capitán Drummond, notable producción Vitaphone interpretada por Ronald Colman se estrena el viernes 6.

Pronto, la grandiosa joya de la Paramount Vitaphone, interpretada por Clive Brook, Richard Arlen y Fay Wray, titulada Cuatro Plumas.

2655—27 Nov.

TEATRO ALHAMBRA

Cumpliendo un deber sagrado no hay función en este coliseo.

Continúa la Empresa trabajando activamente variando el cartel todas las semanas y ofreciendo nuevos estrenos.

Así pues, pasado mañana, viernes 29, será el de El Ultimo Llanto, obra sutil y fina de Carlos Robreño que ha puesto en ésta un caudal de humorismo. Su música es del siempre maestro del ritmo J. Anckermann.

En preparación sin omitir detalles, El Proceso de Mario Cuban, obra toda comicidad de los felices y fecundos Villoch y "Pepín" Rodríguez, que ensayarán con cuidado para estrenar la pronto.

Como hemos dicho, la temporada es excelente y de ello pueden estar satisfechos los que trabajan encaminados a complacer al público, asíduo al Coliseo de Consulado y Virtudes.

De otras novedades iremos informando a nuestros lectores a fin de que no pierdan la oportunidad de asistir a este espectáculo donde mejor se pasa el tiempo.

CINEMA FAUSTO

EL ESTRENO DE MAÑANA

Una fecha luctuosa, de entre cuyas orlas no puede sino brotar un sentimiento imperecedero de recuerdo y de veneración profunda a la memoria de los inmolados, conmemora hoy la nación cubana.

Es, por tanto, día de recogimiento, día de duelo, en que nuestras preces por el descanso y la gloria eterna de aquellas víctimas propiciatorias del ambiente,—colmado de incertidumbres, de ardorosidades y de odios que no podían si no volcar su lava sobre el "maremagnum" de hermanos en diferencias,—tienden a elevarse hasta lo incognoscible en demanda de paz y de perdón...

En tanto, suspensos por hoy los espectáculos, Fausto señala para mañana, jueves, el prodigioso estreno de Valenturas Colegiales, la exquisita producción de la First National Pictures en que Alice White y Louise Fazenda nos muestran a lo vivo el romance delicioso de la juventud de nuestros días, plena de irreflexión, adoradora eterna y entusiasta del placer...

2651—27 Nov.

CINEMA INGLATERRA

San Rafael y Consulado. — Teléfono M-7069

Hoy, conmemoración del fusilamiento de los estudiantes, no hay función.

Mañana, regio programa especial con las atracciones, El Lobo de Wall Street, por Olga Baclanova, George Bancroft y Nancy Carroll; y Los Conquistadores del Norte, joya Metro, en colores, interpretada por Pauline Starke y Doland Crip; y la comedia Pájaros Nocturnos por rtur Lake.

Viernes 29: Evangelina, por Dolores del Río, y Una Mujer de París, por Edna Purviance y Adolfo Menjou.

Sábado 30: El Cazador de Tigres por Lon Chaney y Lupe Velez y Alias Jimmy Valentine por William Haines y Karl Dane.

Domingo 1 de diciembre: El Río, por Charles Ferrell y Mary Duncan.

Lunes 2, Rapsodia Húngara, regia super producción.

Martes 3: El Capitán Drummond, por Ronald Colman.

2648—27 Nov.

CINE CUBA

HOY NO HAY FUNCION

Hoy miércoles, en que se conmemora la fecha luctuosa del 27 de Noviembre, no hay función.

Para mañana jueves, está señalado el estreno de la portentosa super producción por la trilogía gloriosa de Ramona, Edwin Carewe Dolores del Río y Roland Drew, titulada Evangelina, la cual se exhibirá juntamente con otra gran película cual es La Mujer en la Cruz por Marcella Albani.

El viernes: La Unica Mujer por Rod La Rocque y Marceline Day.

Sábado 30: La Loca Orgía por Clara Bow.

Más adelante: Rapsodia Húngara por Willie Fritch.

2661—27 Nov.

María Conesa, la bella y gentil coupletista que debuta mañana en el Teatro Campoamor.

TEATRO

EL ESTRENO DE ANOCHE EN LA "COMEDIA"

Después de Besnard, Savoir, Veiler, la Roberts Reinhart, el autor italiano de "Mario y María" y el húngaro Fodor, la compañía teatral que viene actuando en el Teatro de la "Comedia" parece que tiene el propósito de ofrecernos una serie de piezas españolas.

Ya tuvimos ocasión de presenciar "Vidas Cruzadas" del insigne Benavente; una astracanada de Muñoz Seca, que nos hizo reir a pesar de todo. Y anoche La Mala Ley, de Linares Rivas.

El problema que La Mala Ley plantea, es realmente, doloroso; pero afortunadamente no halla eco en nuestro medio social criollo.

Linares Rivas pertenece a los autores que siguiendo en parte la escuela realista francesa de fines del siglo anterior, intenta, valiéndose de sus creaciones, modificar estados de opinión o batallar contra una realidad legal o social existentes.

"La Mala Ley" presenta esas características.

No es ese, a nuestro juicio, el procedimiento para destruir un error legal. El arte tiene otros horizontes más amplios y más bellos.

¿La actuación de los artistas? No tan buena, como en otras obras.

¡Ni la Sra. Blanch nos gustó ayer...!

NOTICIARIO

LA FUNCION HOMENAJE EN EL TEATRO MARTI A CUBA Y AL GENERAL GERARDO MACHADO

Tiene por objeto adquirir una tarja de bronce que se añada, en nombre de cubanos y españoles residentes en Cuba, al monumento que el gobierno de España va a erigir en Madrid a esta nación y al Presidente general Machado.

Será el lunes 2 de diciembre.

He aquí el programa:

PRIMERA PARTE

1.—Himno Nacional.

2.—La bella zarzuela de Soutullo y Vert en dos actos, «La Leyenda del Beso», donde toma parte la compañía del «Martí», con Augusto Ordoñez, Carmen Tomás, Marcelino del Llano, Blanca R. Bárcena y Amadeo Llauradó.

SEGUNDA PARTE

GRAN ACTO DE CONCIERTO

1.—María Cervantes, Eminente y excelsa intérprete de las canciones cubanas.

2.—«Spaventa».— En sus tangos y canciones argentinas.

3.—Amalia Martos.— En sus canciones cubanas.

4.—María Conesa.—Estrella de la canción y la tonadilla española.

5.—Pericón Nacional Argentino.— Dirigido por Spaventa y secundado por toda la compañía del «Martí».

El teatro será adornado por el «Ideal Flores».

GACETILLAS

EL HOMENAJE A SERGIO ACEBAL

SERA EL LUNES 9 DE DICIEMBRE EN «PAYRET»

(*La expectación está justificada*: Acebal cuenta a millares los admiradores...)

La función de honor será, por la índole de la misma, uno de los actos teatrales de más interés que se hayan ofrecido nunca al público de la Habana.

Tres estrenos!

1o.—«El día de Cuba».—Por Federico Villoch.

2o.—«La Viuda Triste».— Por Sergio Acebal.

3o.—«El Ultimo Llanto».—Por Carlos Robreño.

Una reprise, con decorado y vestuario nuevos y reformas importantes, entre las que figurarán coplas políticas de actualidad.... «La Isla de las Cotorras».

Tomando parte la tiple Carmen Tomás, el «divo» Ordoñez y el querido y admirado «Spaventa».

Y para colmo de atractivos cada espectador—si ocupa una localidad numerada, recibirá gratis un ejemplar de «La Novela de un Hombre Insignificante», la última obra de Sergio Acebal, el homenajeado.

CINEMA VERDUN

MAÑANA EN VERDUN: EVANGELINA

Un paréntesis tienen hoy en sus luchas diarias los espectáculos públicos para así conmemorar el triste aniversario de los estudiantes de Medicina que cayeron en igual fecha en el año 1871.

Hoy Verdun no tiene función pero mañana abrirá sus puertas para presentar un estupendo espectáculo cinematográfico en donde se darán a conocer tres producciones de positivo mérito.

Ellas son: El Hijo del Sheik, film que interpretó el ex-ídolo mundial, Rodolfo Valentino; Mares Escarlata, una sublime concepción cinematográfica por Richard Barthelmess y Evangelina, una foto-dramática en donde se contempla la bellísima labor de la genial Dolores del Río, la estrella mexicana que tantos éxitos cuenta en su record de artista.

El domingo: El Cazador de Tigres, por Lon Chaney.

2657—27 Nov.

TEATRO WILSON

Belascoain y San Rafael. — Teléfono U-5863

Hoy, conmemoración del fusilamiento de los estudiantes, no hay función.

Mañana, magnífico programa, con las atracciones, Un Corazón Burlado por Dolly Davies y Igo Sym; y La Reina del Mundo, producción especial, por Olga Tschekowa y la comedia Ni con Ruedas.

Viernes 29: El Lobo de Wall Street por Olga Baclanova, George Bancroft y Nancy Carroll.

Sábado 30: El Cazador de Tigres, por Lon Chaney y Lupe Vélez.

Domingo 1 de Diciembre: El Río (símbolo de la vida) por Charles Farrell y Mary Duncan.

Lunes 2 de diciembre: Rapsodia Húngara, regia joya clásica.

2643—27 Nov.

FUE INAUGURADA OTRA ESTACION

Forma en que ha quedado la de la finca Venta de Casanova

El Secretario de Comunicaciones ingeniero Rafael Sánchez Aballí, aprovechando la visita que hiciera al coronel Carlos Machado en la finca la Venta de Casanova, del Honorable Presidente de la República, inauguró oficialmente, la nueva Estación Telegráfica que en dicha finca ha sido instalada.

El 26 de Julio del año en curso quedó terminada la instalación de dos hilos telefónicos entre la finca citada y el pueblo de Contramaestre y un hilo telegráfico entre la finca y la Oficina del Central América.

El día 8 de Agosto se dejó terminada la instalación de los aparatos telefónicos y telegráficos, para el servicio oficial en la finca Ventas de Casanova.

El día 15 del mismo mes se ordenó al Centro Telegráfico de Santiago de Cuba, que tomara las medidas pertinentes para la vigilancia y mantenimientos de las líneas, a fin de que en cualquier momento estuvieran en condiciones de funcionar, proveyendo a la Estación de la finca del personal y demás elementos necesarios cada vez que por concurrir a ella el Honorable señor Presidente o por cualquiera otra causa fuera preciso poner en servicio aquellos circuitos.

Y ayer, como decimos al principio de estas líneas, el señor Secretario de Comunicaciones dejó inaugurado oficialmente la nueva Estación.

CINCO ACUSADOS POR UN CRIMEN

Quieren juzgarlos el día 16 por asesinato en primer grado

MOUNTAINVIEW, Arkansas, nov. 26 (AP).—Un grupo de individuos en completo estado de embriaguez alcohólica, que aterrorizó a esta comunidad con el propósito de impedir el matrimonio de un joven de veinte años, mentalmente irresponsable, con una muchacha de la comunidad de St. James, es acusado por el sheriff Sam Johnson de haber mutilado y quemado vivo a Connie Franklin, obrero de una granja, que era el novio cuya boda había despertado tal oposición.

Se han hecho las gestiones preliminares para que sean juzgados el 16 de diciembre, bajo la acusación de asesinato en primer grado.

La muchacha ha declarado al sheriff que ella y Franklin, que se encontraba recluído en un hospital del Estado, a causa de una afección nerviosa que padecía, se dirigían al juzgado para contraer matrimonio, cuando les salió al paso un grupo de hombres, quienes se apoderaron del novio y lo arrojaron a una hoguera, después de torturarlo.

El gran jurado se ha visto hasta ahora poco auxiliado por los testigos debido a las amenazas que se hacen por los acusados a toda person que haga luz en el asunto, dijo esta noche el sheriff. Una nota arrojada desde la celda por uno de los detenidos, comienza a aclarar el crimen.

VARIOS SUCESOS

En Oficios y Amargura chocaron el camión 21206, guiado por Silvio Rondón Aldama y el auto 38969, conducido por Plácido Pérez, recibiendo averías los dos vehículos.

Los automóviles 39655 y 7159, conducidos por Arturo Calviño y Ramón García Rodríguez, respectivamente, chocaron en Compostela y Muralla, produciéndose averías.

Alvaro Berdazco Méndez, motorista del tranvía 431 de Cerro-Calle Habana, denunció que en Muralla y Habana, el auto 37674 le causó daños por valor de 2 pesos al tranvía que conducía.

Ana Grutz, natural de Polonia y vecina de Paula 61, fué asistida en el Primer Centro de Socorro, de contusiones menos graves en el cuerpo, las que recibió al transitar por Picota y J. María y ser arrollada por el auto 2293, manejado por Eustacio Noroña.

FRUTOS CUBANOS

El Comisionado Especial en New York, en su cablegrama del día 26 del actual, informa lo siguiente a la Secretaría de Agricultura, Comercio y Trabajo, Sección de Fomento y Expansión Comercial:

"Ayer vendiéronse 364 huacales de piñas vapor "Pastores" cajas de 14.16 y 18 tres treintiocho cajas de 24 desde cuatro trece a cuatro cuarentidos cajas de 30 cuatro cajas de 36 tres cincuenta puntos precios hoy mercado tomates California 3.55 Ajíes 7. 50 habas Limas 8.00 pepinos 4.50 quimbombó 4.40, berenjenas 3.50. Mercado firma animado punto vapores "Orizaba" "Monterrey" llegaron hoy.

EN este tiempo de lluvias y cambios de temperatura, hay que atacar ***pronto y bien*** cualquier resfriado, porque es muy fácil que se convierta en pulmonía. ¡En cuanto sienta el más leve síntoma,

FENASPIRINA

Tomada a tiempo y de acuerdo con las instrucciones respectivas, no sólo alivia los molestos síntomas del resfriado, ***sino que positivamente lo corta y evita cualquier complicación.***

Cuando quiera acrecentar el efecto eliminativo de la **FENASPIRINA,** tome al acostarse dos tabletas y en seguida una limonada caliente.

Lo más prudente es tener siempre en casa un tubo de FENASPIRINA, para no perder ni un momento. ¡Recuerde la terrible rapidez con que se agrava un resfriado!

BAYER

GACETILLAS

EL DEBUT DE MARIA CONESA

Dos días más y se presenta María Conesa, impacientemente aguardada ya, porque lo deseable se espera con ansias, sobre todo cuando se hace desear como esa artista magnífica. La Conesa, que nunca prolonga aquí sus actuaciones hasta satisfacernos plenamente, ha accedido, por fin a las instancias de Ernesto Smith, que, a fuerza de persistencia, logró convencerla para que subiera, en plan de trabajo, al escenario de Campoamor, que avalorará con sus méritos indiscutibles a partir del viernes próximo.

Desde esa oportunidad inicial, sabremos a que atenernos respecto al repertorio, pues si bien no podrá ofrecérnoslo completo, lo que es imposible, y ni siquiera nos brindara una parte considerable de él, sí ha de subyugarnos con obras de muy diversos estilos que dejarán saber la orientación poliforme que la labor de esa artista ha de tener. Lo cubano, lo mexicano, lo argentino y lo español tendrán representación en el programa inicial de la Conesa, y en casi todos los otros, con cantos y bailes.

En esta promesa enciérrase una afirmación de capacidad, que no ha de sorprender aquí, donde María Conesa tiene tantos admiradores.

2801—27 Nov.

CIRCO SANTOS Y ARTIGAS

EL CHAMPION DE CUBA

El público lo ha visto confirmado no en una, sino en varias ocasiones. Desde hace catorce años, cada vez que el Circo Santos y Artigas ha iniciado una competencia, o mejor dicho, ha sostenida una competencia, ha salido triunfante. Los competidores nunca han podido sostener sus precios y han tenido que hacer rebajas a "precios ínfimos", según declaración de ellos mismos.

El Circo Cedora, con empresa americana no pudo sostenerse. El Circo Argentino, se disolvió en la Habana, y otros circos han seguido muchos veces la misma suerte y sus años de actuación están interrumpidos por lapsos de inactividad debido a sus fracasos frente al Gran Circo Santos y Artigas, UNICO EN CUBA.

Santos y Artigas durante catorce años sostienen su bandera triunfante, sin que su programa al iniciar sus temporadas tenga las vacilaciones y reformas que indican la inestabilidad de la empresa.

Este año iniciaron su temporada a base de 1 peso la luneta y así la han sostenido, con llenos completos, a plena satisfacción del público y presentando mayor programa que el que habían ofrecido.

Así se hace un nombre y se consolida un prestigio.

El próximo sábado, los empleados y artistas del Gran Circo celebran el gran triunfo de esta temporada, con una función homenaje a Santos y Artigas y los empresarios la han aceptado con la condición de que no sea alterado el precio de 1 peso la luneta. Este precio que el público acogió tan bien y que evitó el monopolio y la explotación que buscaban otros empresarios.

Mañana jueves, habrá matinée en el Circo Santos y Artigas, que se despide el domingo.

El Circo Santos y Artigas recorrerá después toda la República, con su gran compañía, su tren propio, su gran banda de música y sus espléndidas tiendas, mientras que otro conjunto reforzado con artistas que llegarán a Mérida, recorrerá la América Central.

2815—27 Nov.

TEATRO MARTI

MAÑANA: LA TEMPESTAD. — EL VIERNES: LA BAYADERA POR EL BARITONO ORDOÑEZ

Hoy día de luto nacional no hay función en el teatro Martí.

Mañana será llevada a escena, la vieja y admirada zarzuela de Chapí La Tempestad, en la que tan gran triunfo conquistaran Carmen Tomas, la valiosa tiple y el joven y notable tenor Marcelino del Llano. Hará un excelente "Simón" el aplaudido barítono José Rueda, que obtuvo tan brillante triunfo en la Marina del martes.

Para el viernes se anuncia la esperada reposición de La Bayadera, la deliciosa opereta de Emmerich Kalman, suprema creación del barítono Ordoñez.

Decir Ordoñez en La Bayadera, es decir el máximo triunfo de la obra y del artista y esto lo sabe muy bien el público habanero. Toman parte principal en La Bayadera, Carmen Tomas, Blanquita Bárcena, Llauradó, Riera y las encantadoras hermanas Pfarry, especialmente contratadas para los bailables de esta gran opereta.

Para la próxima semana se prepara el estreno de La Parranda, el mayor éxito lírico de España.

2663—27 Nov.

EL TENOR QUEVEDO

Este eminente tenor, considerado por la alta crítica europea y americana en la cuerda de tenores, una de las voces más brillantes, segura y de mejor calidad y color. El tenor Quevedo, estudió siete años en Milán, bajo la dirección sublime del famoso barítono Gaitano Rebotato, siendo un maestro perfecto, emitiendo sonidos dentro de la escuela clásica italiana de Bel Canto y considerado como un tenor absoluto o sea, intérprete de las obras puramente clásicas en el género lírico y dramático.

Triunfalmente pasó a través de los mejores teatros italianos de la misma altura artística que la famosa Scala de Milan, como el Reggio, de Torino; Cremona, Mantova y el Costanzi, de Roma y el gran teatro San Carlos de Nápoles.

Ultimamente cantó en la célebre sala de conciertos Aeolian Hall, y en audición especial para el severo manager Gatti Casazza, del Metropolitan Opera House, de New York.

El sublime cantante Enrico Caruso (q. e. p. d.) quién descubrió la voz de Quevedo, maravillado por su extraordinaria dulzura, suavidad y enorme amplitud, ofreciole en tiempos remotos su protección para darle fama.

La empresa del teatro Rialto, deseosa siempre de ofrecer espectáculos de la más alta calidad, ha otorgado contrato exclusivo a tan notable tenor, para dar varias funciones al culto público de esta ciudad.

Para muy pronto está señalada la fecha del debut del gran tenor Quevedo.

2809—27 Nov.

mañana mañana

CAMPOAMOR

a las 9½ p.m.

Gran función especial

HOMENAJE y DESPEDIDA DE LA ORQUESTA ARGENTINA

IRUSTA
FUGAZOT
DEMARE

con el Concurso de

HORTENSIA COALLA, LAS HERMANAS PFARRY, MODESTIN MORALES

y el Estreno de la película de WILLY FRITSCH

RAPSODIA HUNGARA

VIERNES Debut de MARIA CONESA

JUEVES 5 Conferencia para "mujeres" por Mary Morandeyra

M.E.C.D. 2016

artículos de buen vestir

Los son en la mujer, sin duda, la Cartera y el Pañuelo del cuello.

La Cartera, por el porte que da cuando se usa con la debida soltura, y el Pañuelo, por la esplendidez y elegancia que proporciona al busto femenino.

Nuestro enorme surtido en ambos renglones facilita grandemente su elección, aún para aquellas personas de un refinado gusto. En virtud de ello damos seguidamente un pequeño detalle que sirva de orientación a nuestra buena y numerosa clientela, antes de decidirse a comprarlos.

Pañuelos

De crepé de seda, estampados, en originalísimos diseños y colores de moda, a 1.00, 2.00, 3.50, 5.00 y ..... $ 6.50

De lamé, en calidad superfina, con estampaciones de gran valor artístico, a 10.00 y 16.00

Bolsas

De piel legítima, con cierre forrado, en bonitas y muy artísticas combinaciones, a 2.25, 2.75, 3.25, 4.50, 5.00, 6.50, 7.50 y 10.00

Estamos satisfechos de nuestro inmenso surtido en SEDERIA, PERFUMERIA, TEJIDOS y CONFECCIONES y muy orgullosos de nuestros "precios", que son exclusivamente de Almacén.

El Número 15

MONTE, 15, FRENTE A PRADO — FIJESE

Teléfonos A-3716 y A-2803 — ESTA CASA NO HACE ESQUINA

AL HACERSE LA RENOVACION SENATORIAL SOLO QUEDARA EN EL ALTO CUERPO COLEGISLADOR WIFREDO FERNANDEZ

NUEVE CONSERVADORES, DOS LIBERALES Y UN POPULAR TIENEN QUE CESAR EN 1931.—DIVIDIDA LA OPINION SOBRE REORGANIZACION DE LOS PARTIDOS

SENADORES QUE NO CESAN EL 1o. DE ABRIL DE 1931

PINAR DEL RIO
Wifredo Fernández Vega. Conservador.
Faustino Guerra Puente. Liberal.

HABANA
Alberto Barreras. Liberal.
Lorenzo Fernández Hermo. Liberal.

MATANZAS
Horacio Díaz Pardo. Liberal.
Celso Cuéllar del Río. Popular.

SANTA CLARA
Clemente Vázquez Bello. Liberal.
Agustín Cruz González. Popular.

CAMAGUEY
José Manuel Cortina. Popular.
Modesto Maidique Venegas. Liberal.

ORIENTE
José Camacho Padró. Popular.
Alfonso Duque de Heredia. Liberal.

Ayer publicamos la relación de los Representantes que cesan. Hoy extendemos nuestra visión a la renovación del Senado el día primero de Abril de 1931. Por ella podrá descubrirse cómo es de intensa y movida la campaña que acicatando el interés de los que cesan y de los que de fuera quieren llegar a esas posiciones ambicionadas, mueve a través de las seis provincias, la maquinaria de las Asambleas, los Comités Ejecutivos, el cuerpo electoral y las mayores influencias.

Por cierto que estudiando la composición política del Senado nos encontramos con un fenómeno curioso, con un caso insólito: por virtud del cese de los Senadores, en el alto Cuerpo Legislativo no quedará más que un conservador: nuestro ilustre y muy querido amigo Wifredo Fernández. Cesan nueve Senadores de esa filiación.

LA REORGANIZACION DE LOS PARTIDOS

Recogimos en la edición del domingo la preocupación ambiente acerca de una posible reorganización de los Partidos. Y las declaraciones francas, atinadas y elocuentes del señor Presidente de la República, en la fiesta de Colón, ha venido a darnos la razón. Apuntamos el detalle con legítima vanidad, por el acierto en registrar una palpitación de esa índole, como cuantas vienen a esta sección, de las vibraciones de la política.

Desde luego que las declaraciones patrióticas del Gral. Machado, rompen y dejan sin ninguna validez tangible, los recientes acuerdos del "Saratoga" en que se distribuyeron los cargos electivos de la Provincia de Camagüey durante los períodos de 1930, 1932 y 1934. Aquella provincia, como las demás tendrán que reorganizar sus fuerzas y de ellas saldrá el dictado del pueblo cuya consulta hábilmente quiere hacer el Jefe del Estado.

* 23 comités pro Elizaga formados en las Villas

TRES CANDIDATOS FUERTES

Belisario Alvarez, Arturo Alemán y Frank Carrillo

UNOS QUIEREN LA REORGANIZACION AHORA; OTROS DESPUES

Entre los elementos políticos está dividida la opinión. Unos quieren que las elecciones que se avecinan no sean interrumpidas y se hagan conforme a los dictados de la Ley de Emergencia Electoral reciente, en cuyo período electoral estamos. Otros opinan que debe hacerse la reorganización desde ahora. Son los que deben ser postulados el año 1932 y a los cuales les resulta más fácil, cómodo y posible hacer ahora lo que después constituiría un engorro. En esto y por ese motivo, están acordes los liberales, los conservadores, los populares y desde luego hasta los nacionalistas.

PERO SERIA PRECISO EL CENSO ELECTORAL

Pero para que la reorganización pueda ser inmediata sería preciso que se hiciera el censo electoral de modo previo. No habría tiempo para ello. El censo, además, cuesta hacerlo un millón de pesos. El Ejecutivo, teniendo en cuenta la situación nada boyante de la Hacienda pospuso su realización. Hecho después de las elecciones inmediatas, habría el tiempo necesario y vendrían a las listas del nuevo censo, los elementos jóvenes, los que jamás han votado y necesitan ejercitar su función política. Estas reflexiones llenan el comentario de todas las peñas políticas.

SENADORES QUE CESAN EL 1o. DE ABRIL DE 1931

PINAR DEL RIO
José R. Villalón. Conservador.
Daniel Compte. Conservador.

HABANA
Viriato Gutiérrez. Liberal.
Agustín G. Osuna. Liberal.

MATANZAS
Fausto G. Menocal. Conservador.
Manuel Vera Verdura. Conservador

SANTA CLARA
Ricardo Dolz. Conservador.
Manuel Martínez Moles. Conservador.

CAMAGUEY
Rosendo Collazo. Conservador.
Adolfo Sliva. Conservador.

ORIENTE
Antonio Pravo Correoso. Conservador.
Carlos González Clavell. Popular.

RESUMEN
Cesan:
Conservadores, 9.
Popular, 1.
Liberales, 2.
Total, 12.

LA LLEGADA DEL SENADOR CAMACHO PADRO

El sábado 30 del presente llega del extranjero el Senador Dr. José Camacho Padró y el Representante César E. Camacho Covani con sus distinguidas familias. Arriba el vapor a los espigones de San Francisco e irá a recibirlo numeroso elemento político oriental.

LOS SIMPATIZADORES DE ELIZAGA HAN CONSTITUIDO 23 COMITES

En las Villas está llamando la atención los comités constituídos por los simpatizadores del actual Director de Telégrafos señor Enrique Elizaga, uno de los valores que darán brillo y fuerza a la candidatura de Santa Clara.

EL ABOGADO DE LOS ALCALDES VILLAREÑOS

También figurará, de modo seguro en el ticket villareño, el Dr. Arturo Alemán, abogado del Gobierno de Santa Clara, alma gemela de Juan Antonio Vázquez Bello y el abogado de los Alcaldes de aquella provincia. Culto, joven, lleno de alientos y simpatías, es uno de los pinos nuevos más queridos. Anoche salió para las Villas a reunirse con otro factor importante: Frank Carrillo, el hijo del ilustre General Pancho Carrillo, prócer de la Independencia que también vendrá al Congreso. Con fuerza irresistible.

POR LA HABANA LUCHARA TAMBIEN BELISARIO ALVAREZ

En el ticket liberal de la Habana figurará Belisario Alvarez, el joven y competente Jefe de Despacho de Obras Públicas.

Es un nombre llamado a grandes posibilidades.

NUEVA SOCIEDAD PARA LA ENSEÑANZA MUSICAL

Los estatutos de la Asociación Euterpe han sido aprobados

El Gobernador de la provincia de la Habana señor Antonio Ruiz, ha aprobado los estatutos de la Asociación Euterpe, de enseñanza musical, con el domicilio social en Rayo 77, altos, cuyo objeto, como lo indica su título, es la enseñanza de la música e instrumentos de viento y cuerda entre sus asociados, contando para ello con un grupo de notables profesores.

La directiva de la Asociación Euterpe, la componen los señores siguientes:

Presidente: Gastón Poitou.
Vice presidente: José Raphel.
Secretario: Manuel Cadenas.
Vice-secretario: N. Ferro.
Tesorero: Antonio García.
Vocales: Nemesio Maseda, Fulgencio Ross, José M. Mediante, Baltasar Rodríguez, Joaquín Paz, Miguel A. Reina y Amadeo Suárez.
Comisión de Propaganda: Eugenio Rosell y Manuel Pérez.

HABANERAS

(Viene de la página SIETE)

JULIA DEMESTRE

EN LOS QUINCE

Un día feliz.
De satisfacciones y alegrías.
Será el de hoy para la señorita Julia Demestre y Perera, que verá colmadas sus más caras, sus más legítimas ambiciones.
Cumple los quince años.
La dulce edad.
Edad de las doradas ilusiones y de los sueños color de rosa.
Los celebrará con una fiesta en una finca de los alrededores la bella y gentilísima señorita.
Mi felicitación.
La más afectuosa.

EL CONCIERTO DE MAÑANA

Benno Moiseiwtsch.
Notable pianista.
Dos conciertos viene a ofrecer para los señores socios de Pro-Arte Musical.
Mañana el primero.
Por la tarde.
Interpretará a Schumann, Brahms, Prokofieff, Medtner y Balakirev.
Durante su estancia en esta ciudad se alojará en el hotel **Roma** el gran profesor.
El segundo concierto el martes.
También por la tarde.

LA VERBENA DE COMUNICACIONES

No decae el entusiasmo.
De esta gran fiesta.
Muchos y valiosos donativos se están recibiendo en el Club de Comunicaciones para la gran Verbena que dicha asociación dará el sábado 30 en los jardines de **La Polar**.
Al delicado presente hecho por la distinguida esposa del señor Presidente de la República, consistente en una figura de bronce, obra del conocido escultor francés, Emile Gregoire, hay que agregar otros de inestimable valor.
El de Bertha Machado.
La bella señora de Sánchez.
Es también una escultura de bronce, original de la artista Sofía Debry.
La Joyería **Le Palais Royal** ha donado una bombonera de madera de boj con aplicaciones de bronce y marfil y decorada en jade.
La Casa Quintana, un artístico jarrón de porcelana de Sevres.
La señorita Cuba Agramonte y Morel, una Maja de Goya, suntuosamente vestida.
Y la señora Martina Urrutibiascoa de Montalvo, una elegante cartera.
Otros regalos se esperan.
Para ser rifados o subastados.
El barrio denominado **Mujeres y Flores** ocupará la pérgola situada a la entrada de los jardines y será decorado por los hermanos Armand, de **El Clavel**.
Huelga todo elogio.
Tratándose de tan hábiles artistas.
Preside la Comisión Organizadora de ese barrio la señorita Esperanza Miró, a quien secundan con el mayor interés las señoritas Graciela Fuentes, Raquel y Rita Miró, Evora Sené, Rogelia Fuentes, Margot Somocarrero, Gloria Herrero, Margot Rodríguez, Celia y Gladys Escobedo, Esther Fontanals, Celia Blanco, Conchita Pujol, Aida Blanco, Gilda Carré, Elena Ginard y Olga Blanco.
Vestirán toda primorosamente.
El proyecto de los ingenieros de la Compañía Cubana de Electricidad, para la regia iluminación que habrá de hacerse en los jardines de **La Polar**, ha sido aprobado por la Comisión Organizadora del Festival.
Será algo deslumbrante.
De efecto fantástico.
La Avenida Central que conduce a los propios jardines y que parte desde el crucero de los tranvías eléctricos, será iluminada profusamente en toda su extensión con una doble guirnalda de bombillas de colores.
La pérgola lucirá como un ascua de oro con la enorme cantidad de luces con que será revestida.
Y así todos los salones, terrazas, kioscos y glorietas.
Enorme es la demanda de entradas.
Tanto la de los caballeros como las invitaciones para damas, pueden ser solicitadas en el Club de Comunicaciones, Prado número 34.1|2, altos.
Todos los días.
De nueve a once de la noche.

Continúa en la página ONCE

¡¡Thanksgiving Day!!

Gran día para los americanos, y gran día para Cuba.

El jueves en la gran finca ¡¡CACOLOTA!!

¡¡¡SENSACIONAL!!! Pase un día feliz y por el mínimo precio de $3 el cubierto. Música, naturaleza, ensueño, animación. Decídase, es la aristocrática finca que jamás pierde su público.

ARROYO ARENAS

VEJEZ

tranquila, apacible, libre de achaques se asegura mejor fortificando el organismo frecuentemente con elementos nutritivos de fácil digestión. Para esto se recomienda mucho la

Emulsión de Scott

LOS OBREROS DE LA COMPETIDORA

Contestan al escrito de los que no fueron a la huelga

Nos ha visitado una nutrida Comisión de obreros habiéndonos entregado el siguiente escrito con el ruego de su publicación:

"Ayer se publicó en el DIARIO un escrito que nos afecta, debido a que una Comisión de personas no agremiadas, compuesta de ocho, le visitaron e hiciéronle entrega del citado escrito. Para que la opinión pública no se engañe le suplicamos como aclaración la publicación de lo siguiente:

Los obreros agremiados de la "Competidora Gaditana" y "Maravillas", somos nosotros que figuramos en los gremios de "Unión de Obreros de la Industria de Cigarrería" y "Unión de Dependientes del Ramo del Tabaco", que somos los antiguos y únicos obreros de dicha fábrica que estamos en huelga.

El problema motivo del conflicto que dichos señores consideran injustificado por nuestra parte, ha sido resuelto por la Secretaría de Sanidad, dándonos la razón a petición del doctor Alfredo Marill, nuestro Abogado Consultor, ordenando la instalación de seis duchas en lugar de una que nosotros solicitábamos.

Parece que era más que razonable nuestra petición.

Y queremos hacer constar que no hemos inventado calumnia alguna, y que las cosas que se dicen son producto de la opinión pública, que ha juzgado libremente el problema, y de las frases que han sido puestas en boca del fabricante.

Deseamos hacer constar nuestro agradecimiento al pueblo, a los obreros y Comercio en general por la cooperación que nos brindan simpatizando con nosotros".

Firman el mismo los siguientes obreros y obreritas asociados: Andrés Breijo, José Rojo, Eulalia Muñoz, Luz Aneiros, Benito Formoso, María Díaz; Francisco López; Aurora Canteli; Dagoberto Pérez; Blanca Canteli; Esther Valdés; Tomasa Menocal; Amparo López; América Sené; Antonio Rosell; Ramón Rodríguez; Paula Sánchez; María Mauri; Jenaro Orta; Félix P. León; Julio García; Jesús Ucha; Celia Menocal; José Oro; Oscar Sosa; Enriqueta Presno y Enrique Alvarez.

CONSEJOS MEDICOS

Por el Dr. PEREZ BOUDET

Ex-Interno del Hospital de Emergencias. Médico del Departamento Forense de la Ciudad de la Habana. Especialista de las afecciones del Aparato Digestivo. GABINETE: PRADO 33, altos. Teléfono: A-7490.

(Diríjase la correspondencia al DIARIO DE LA MARINA, Prado 103, Dirección).

AURORINA. (Santa Clara):
A mi juicio debe de realizar un tratamiento combinado a base de una ámpula de Surovarina mientras no tenga su menstruo y cuando éste aparezca proceder a tomar 15 gotas de Ergotina Ivon dos o tres veces por día en un poquito de agua. Las perlas de Oscodal a la dosificación de tres o cuatro al día, le complementarán su curación, suprimiendo ese estado cloro-anémico, que se encuentra padeciendo ahora. Trátese primero la causa que no la deja engordar como usted desea y después, cuando lleve un mes o dos este tratamiento, vuélvame a escribir que con muchísimo gusto le indicaré los medicamentos necesarios, para que gane las libras que desee.

UN FUTURO PADRE (Ciudad):
Si el resultado del análisis practicado le dióColibacilos, puede estar tranquilo, que nada ocurrirá, pero tenga mucho cuidado con lo que hace, máxime a conciencia como no está haciendo usted. No trate de hacerla abortar y menos ahora, pues con el tiempo que ella lleva es muy peligroso. No tema nada y que vuelva la tranquilidad a su espíritu, pero recuerde que debe de tener mucho cuidado con lo que hace.

HEROICA. (Ciudad):
Usted se encuentra padeciendo de una afección gástrica, que no puedo tratarle por este medio. Además es menester el tomar su tensión, que por aquí tampoco puedo hacerlo. Lo que sí le aconsejo es que no ingiera esos purgantes salinos en la forma que lo hace, que la perjudican grandemente.

SANTIAGUERA (Santiago de Cuba):
Gracias buena señora, por las frases amables que me prodiga y que no merezco. He leído su carta y le contestaré con el mismo cariño que suelo hacerlo siempre y con el mejor deseo de su curación. Lo esencial sería que se sometiera a un buen plan de alimentación que por este medio no le puedo dar, por el poco espacio con que cuento, pero he de indicarle algunos alimentos que ha de suprimir: Huevos, leche (con café en el desayuno sí) frutas ácidas, carnes embutidas, granos (en forma de purés, sí) carnes embutidas y saladas, alcoholes, aguas hidrocarbonatadas, etc., etc. Tome dos o tres veces al día comprimidos de Tanacetyl y aplíquese elas ámpulas de Tonofosfán a razón de una diariamente. ¿Guardar mi retrato?, para qué señora. Sírvanle estas líneas como mi reconocimiento más sincero.

RENATA. (Santiago de las Vegas):
Señora si usted misma me confiesa que le han puesto diversos tratamientos y que no ha seguido ninguno, como es que quiere que le ponga uno, si hará de él, lo mismo que ha hecho con los anteriores. Lo mejor es dedicar el tiempo a aquellas personas que desean firmemente un tratamiento para las afecciones que sufren. No opina usted como yo? Cuando usted se decida a aplicarse un tratamiento eficaz y en verdad realizar éste puede escribirme nuevamente, diciéndome los síntomas que presenta que le contestaré.

HISTORIA DE LA CERCA

LA CERCA DE HOY: "PEERLESS"

CERCAS PEERLESS
INDUSTRIA NACIONAL
SOLICITE CATALOGO

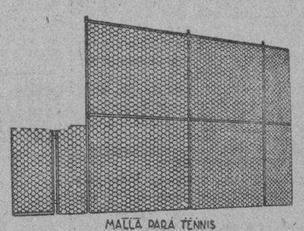

MALLA PARA TENNIS

VALLEJO STEEL WORKS
AVENIDA DE MEXICO (CRISTINA) 58
TELEFONO A-9382 HABANA

UNA CASA DE JESUS DEL MONTE Y UN SOLAR EN A. APOLO, A SUBASTA

Dictadas sentencias en varias apelaciones de juicios verbales. Otras sentencias dictadas. Impugnación de honorarios

JUZGADO DE PRIMERA INSTANCIA DEL CENTRO
(A cargo del doctor Manuel Gutiérrez Balmaseda)

APELACION CON LUGAR
En sentencia de fecha 22, ante el secretario Gabriel Lafuente, se declaró con lugar el recurso de apelación establecido por Isaac Regalado y Muñoz, cesionario de Tiburcio Gómez e hijo, contra el auto dictado con fecha 30 del pasado en el juicio seguido contra Julián Quintana y Cía., y por consiguiente, revócase el auto apelado.

APELACION SIN LUGAR
Por sentencia de fecha 21 ante el propio secretario, fué confirmada en todas sus partes la dictada por el Juzgado Municipal del Vedado en el juicio seguido por la Compañía Licorera de Cuba contra Rufino Hormaza y Uriarte, que apeló contra dicho fallo.

INSCRIPCION
Por sentencia de fecha 22, ante el mismo secretario, se ordenó realizar la inscripción de nacimiento solicitada por Celedonio Morales.

DEMANDA CON LUGAR
En sentencia de fecha de ayer, ante el secretario Francisco Boudet, fué declarada con lugar la demanda seguida por Jesús Riobó y Forján contra la sociedad mercantil "Fernández y Santos".

IMPUGNACION DE HONORARIOS
Por auto de fecha 23, ante el propio secretario se declaró con lugar la impugnación de los honorarios que se asigna el letrado Ignacio Galdo en un juicio de J. Calle y Compañía, impugnación formulada por el representante de dicha sociedad.

ACCIDENTES DEL TRABAJO
El secretario Gabriel Lafuente cita a Julio Berrys Díaz y a Marcelino Fernández, que han presentado reclamaciones por accidente del trabajo, para tratar de los particulares a que se contrae el artículo XXVIII de la Ley del 12 de Junio de 1916; al primero se le cita para el día 11 y al segundo para el día 12 de diciembre entrante.

JUZGADO DE PRIMERA INSTANCIA DE ALMENDARES
(A cargo del doctor Carlos de la Torre y G. Llorente)

CITACION DE REMATE
Con fecha de ayer, el secretario Antonio A. Rubio, cita de remate a Rafael A. Cambó y José Cambó y Malpica, demandados por Rufino Menéndez y López, para que, dentro del término de nueve días, se opongan si les conviene al remate de los bienes que les fueron embargados, sin previo requerimiento de pago por ignorarse sus domicilios para cubrir las responsabilidades del juicio.

JUZGADO DE PRIMERA INSTANCIA DEL NORTE
(A cargo del doctor Luis Sausa y de la Vega)

APELACION CON LUGAR
Por sentencia de anteayer, ante el secretario Andrés García, fué revocada la dictada por el Juzgado Municipal del Oeste, en el juicio seguido por Celedonio Pozo y Cruz contra José Alvarez Martínez, fallo que fué apelado por el actor.

INSCRIPCIONES DE NACIMIENTO
En sentencias de igual fecha, ante el propio secretario, se ordenan las inscripciones de nacimiento solicitadas por Luis Alberto Sánchez y Pérez y Josefina Taboada Dopico.

JUZGADO DE PRIMERA INSTANCIA DEL SUR
(A cargo del doctor Juan M. Macías Rodríguez)

DEMANDA CON LUGAR
En sentencia de fecha 31 del pasado, ante el secretario Octavio Mennier, fué declarada con lugar la demanda seguida por Paulino Cuervo y Arias, contra la sociedad "Díaz y Hermano".

JUZGADO DE PRIMERA INSTANCIA DEL ESTE
(A cargo del doctor Juan M. Valdés Luciano)

SUBASTA
Por edicto de fecha 23, ante el secretario Antonio R. Quintana, se anuncia para las 9 de la mañana del día 9 de enero del año entrante, la subasta de un solar de terreno en las Alturas de Arroyo Apolo, donde se fabrica una casa, que ha sido tasada en siete mil pesos y que fué embargada a Melchor Herrera y sus herederos por el Banco Territorial de Cuba, para el cobro de un crédito hipotecario.

JUZGADO DE PRIMERA INSTANCIA DEL OESTE
(A cargo del doctor Ramiro Castellanos y Villagelín)

SUBASTA
Por edicto de fecha 23, ante el secretario Carlos Echevarría, se anuncia para las 9 de la mañana de día 15 de enero del año entrante, la subasta de una casa en Jesús del Monte, tasada en nueve mil pesos que fué embargada a Julia Brunet y García y sus herederos por María Velo Paniagua, para el cobro de un crédito hipotecario.

SEGUNDO LLAMAMIENTO
Con fecha de ayer, el secretario Eduardo C. Daumy hace un segundo llamamiento a José Tella y Gómez y a sus herederos, sucesores y causahabientes, para que, dentro del término de cinco días comparezcan o se hagan representar en el juicio que les sigue Antonio Díaz Cancio.

NEVERAS TRADE MARK OSOBLANCO
PORCELANA Y ESMALTE EN MUEBLERIAS Y FERRETERIAS

HA REGRESADO EL SR. C. ARNOLDSON

Recibimiento al presidente de la Cámara de Comercio

A bordo del vapor Orizaba, regresó a Cuba el señor Carlos Arnoldson, Presidente de la Cámara de Comercio de la República de Cuba, quien, acompañado de su distinguida esposa, recorrió, en viaje de recreo, distintas naciones de Europa y los Estados Unidos, visitando las principales ciudades de las mismas.

Para recibir al señor Arnoldson y a su esposa, acudió a los muelles de la Ward Line nutrido grupo de sus amistades y gran número de miembros de la Directiva de la Cámara de Comercio Cubana, entre los que se contaban los señores Avelino Pérez, Segundo Vicepresidente de la Corporación; Virgilio G. Noroña, en representación del señor Charles C. Dufau, Primer Vicepresidente, que ha desempeñado la presidencia de la Cámara durante la ausencia del señor Arnoldson; Enrique Antiga, Florentino Canales, José A. Fernández, Antonio J. Martínez, vocales; Dr. Francisco González del Valle y Rafael A. Dávalos, Secretario y Subsecretario, respectivamente; Gerardo Guanche, Secretario de la Delegación de dicha Cámara en Guanabacoa y Dr. Ricardo Morúa, Delegado de ésta ante la Directiva de la Corporación; señor Henry S. Brandt, Secretario Ejecutivo de la Asociación Nacional de Hacendados y varias personas más cuyos nombres sentimos no recordar.

Damos la más cordial bienvenida al señor Carlos Arnoldson y señora, y nos congratulamos en enviarles por este medio nuestro saludo por su feliz regreso a Cuba.

GALIANO 107
Venecia
TEL A 9736

Un precioso modelo en Terciopelo marrón, con artística vista de charol negro.

$6.50

Vea nuestros modelos de invierno. y sobre todo sus precios

M.E.C.D. 2016

5.633 Plantas Para la Escuela Técnica Industrial "G. Machado"

Serán destinadas a los jardines y parques de la Escuela. Mañana ofrecerán un almuerzo al General José B. Alemán

NOTICIAS DE LA SECRETARIA DE INSTRUCCION PUBLICA

Ha sido establecida la Biblioteca Circulante en la Escuela Normal de Maestros de la Habana, en beneficio del alumnado

El señor Desiderio Ferreira, Director del Instituto Nacional de Educación Física, nos manifestó ayer que el almuerzo homenaje que ofrecen los profesores del Instituto al General Alemán, Secretario de Instrucción Pública, tendrá lugar mañana jueves, a las doce meridiano en la Quinta de los Molinos.

BIBLIOTECA CIRCULANTE

Ha sido autorizado el Director de la Escuela Normal de Maestros de la Habana, por el Secretario de Instrucción Pública, para establecer la Biblioteca Circulante entre los alumnos del plantel.

Esta iniciativa del doctor Gustavo Loredo ha sido comentada encomiásticamente por los profesores y alumnos, a quienes presta una ayuda extraordinaria en sus estudios.

SALUDO

El señor Secretario ha contestado al cortés saludo que le dirigió el señor Rafael Castellanos, al tomar posesión de su cargo de Secretario de la Escuela Normal de Camagüey.

LICENCIA

Se han concedido veintiseis días de licencia con sueldo por enfermedad, al señor Manuel Abela, Conserje del Archivo Nacional.

PLANTAS PARA LA ESCUELA INDUSTRIAL

El Director de la Escuela Técnica Industrial "Presidente Machado", ha comunicado al señor Secretario que le han sido entregadas por la Secretaría de Obras Públicas, 5.633 plantas para los jardines y parques de la Escuela.

NOMBRAMIENTO AUTORIZADO

El señor Secretario ha comunicado al señor Desiderio Ferreira, Director del Instituto Nacional de Educación Física, que queda autorizado para aceptar el nombramiento que le hizo el señor Rector de la Universidad de la Habana, a propuesta de la Comisión Atlética, para que desempeñe el cargo de Director de Educación Física de la Universidad.

COMISION ARQUEOLOGICA

Se ha indicado al Presidente de la Comisión Arqueológica que deben celebrar una reunión; pero que estando disfrutando de licencia el doctor Mestre, miembro de la misma, deben citar al profesor auxiliar que lo sustituya.

EXENCION DE DERECHOS

Ha sido solicitada la exención de derechos arancelarios para el material científico que con destino a la Universidad de la Habana ha llegado en el vapor Van Buren, procedente de Génova.

También ha sido solicitada igual exención para el material deportivo que envía la casa Wilson Western Sporting Goods Co., de Chicago, para la Comisión Atlética Universitaria.

RATIFICACIONES

El señor Secretario ha aprobado las siguientes ratificaciones:

Señora Rufina Sánchez Sera, Holguín; Francisca Santiesteban Alvarez, Holguín; Florentina Emiliana Prieto Feria, Holguín; señora Perfecta González Santos, Morón; Enriqueta María Pérez, Morón; señorita Rosa de Fuentes Parra, Holguín; Isabel Ruiz Pozo, Cobre; Aurora J. Palacios Clergé de Fabré, Holguín, Rafaela C. López Pérez, Sancti Spíritus. Rita Pupo Perdomo, Holguín

TRASLADOS

También se han aprobado los siguientes traslados de Escuelas:

Escuela número 13, que funcionaba en el "Macio", barrio de Tirado, a El Retiro, Barrigones, donde figurará como aula 3 de la Escuela número 11. San Luis, Pinar del Río. Escuela número 6, urbana, mixta y de aula única, establecida en El Pastelillo, a otro local distante del anterior, Nuevitas. Del Kindergarten que funciona en la Escuela número 12, urbana, mixta y de cuatro aulas, a la referida escuela donde figurará como aula quinta, Manguito. De la Escuela número 45, Guantánamo. Escuela número 10, rural, mixta y de aula única, establecida en la Finca Recompensa, a otro local en la misma Finca, Cabañas. Del Kindergarten número 2, de la casa situada en Pastor Valera número 39, a la de Máximo Gómez número 38, Remedios. Escuela número 28, rural, mixta y de aula única, establecida en la Finca Mencía, a otro local en la misma finca, Sancti Spíritus. De la Escuela número 7, Cabaiguán.

PERMUTAS

Se han aprobado las siguientes permutas:

Señoritas Clorinda Machin Linares y Hortensia Heurruitiner Domenech, que prestan sus servicios en las aulas 2 y 6 de las Escuelas 12 y 6, en Cienfuegos.

También se han aprobado los siguientes traslados de maestros:

Señor Arturo Collado Jaén, de la Escuela de cuarta categoría número 75, situada en Buenos Aires, para la de igual categoría, número 45, establecida en Guasimal.

ESTAFA DE $17 A UN LIMPIABOTAS

Un tintorero amenazado. Denuncias a la Secreta

El señor Manuel de la Cruz Dacoret, portorriqueño y vecino del Reparto Tamarindo, denunció que un tal Gustavo Fernández, vecino de Unión y Ahorro le ha estafado a su hijo Manuel, que es limpiabotas de la esquina de Tejas, 17 pesos que le entregó para que le gestionara un título de chauffeur y que además le llevó un flus que empeñó después en una casa de préstamos.

PRESTO FIANZA

El señor Manuel Martínez Cuadrado, vecino de G. número 71, prestó fianza ayer de 25 pesos para responder de su asistencia a un juicio de infracción Municipal en el Juzgado Correccional de la Cuarta.

UNA AMENAZA DE MUERTE

Manuel Guldriz, español, tintorero, vecino de Animas 16 acusó a Benigno Novoa de igual oficio, con quien tuvo el otro día una reyerta, de haberlo amenazado con darle una puñalada.

OBRAS DE EMBELLECIMIENTO EN EL PALACIO DEL GOBIERNO PROVINCIAL

Preciosos mármoles han sido colocados en la Contaduría y en la Tesorería. Manifestaciones sobre esta gran labor

VARIAS NOTICIAS DEL GOBIERNO DE LA PROVINCIA

Investigaciones sobre las academias de baile en el distrito de Marianao. Denuncia contra el Liceo de Batabanó

El Secretario de Gobernación, general Manuel Delgado, ha trasladado al Gobierno de la Provincia una denuncia con el correspondiente informe de la Policía Secreta Nacional, sobre una Academia de bailes que funciona en el local de la valla «Modelo» del término municipal de Marianao.

Dicha denuncia fué trasladada ayer por el Secretario de la Administración Provincial, doctor Ramiro Fernández Moris, al Asesor de la Policía Provincial, señor Pablo Figueredo, para que haga las investigaciones pertinentes.

EN EL LICEO DE BATABANO

Los señores Tranquilino García, Juan Lanzada y otros socios del Liceo de Batabanó han presentado ante el Gobernador de la Provincia una denuncia en la que, entre otras irregularidades, se consigna que el Presidente actual de la sociedad antes referida no ha hecho entrega de la cantidad de $2,083.55 que se recaudó por concepto de un certamen llevado a efecto en todo el término municipal de Batabanó.

Según nos manifestó ayer tarde el señor Alejandro Fernández, 2o. Jefe del Negociado de Asociaciones, la denuncia se le trasladará al Alcalde de Batabanó, doctor Antonio Pérez Oliveras, para que la investigue e informe al Gobierno de la Provincia.

LICENCIAS PARA CAZAR

Por el Jefe de este Negociado, señor Agustín Morejón, se extendieron ayer licencias para cazar a favor de los señores Pedro García y García, Valentín García y García, Fermín de la Fuente Gallo, Hugo Sally Lippmann, Laureano García Morán, Pablo Antonio Gómez y Guillermo Sánchez Villalba y Zaldo.

LA LEY DE ASOCIACIONES

Desde mañana empezará la Policía Provincial a notificar las multas impuestas por el Gobernador de la Provincia, señor Antonio Ruiz, a los directivos de aquellas sociedades que no cumplen las disposiciones contenidas en la vigente Ley de Asociaciones.

De esta manera la depuración del Registro de Asociaciones se logrará en poco tiempo, pues hay un gran número de esos organismos que están funcionando ilegalmente y otros que han desaparecido ya aun cuando aparecen vigentes en el Gobierno de la Provincia.

LA CONTADURIA Y TESORERIA

Están próximos a terminarse los zócalos de la Contaduría y Tesorería en el nuevo Palacio de la Provincia, en cuyos trabajos se han empleado mármoles de Verona exactamente iguales a los que se han usado en el Capitolio Nacional. El señor Pennino, contratista de esta parte de la obra, le enseñó ayer tarde al Gobernador Ruiz los trabajos realizados, declarando, al propio tiempo, que la profusión de mármoles que llevan estos departamentos no tiene nada que envidiarle a la que presenta el monumento arquitectónico que albergará al Congreso de la República.

Si los Estados Unidos tienen también su Capitolio Federal—dijo Pennino—nosotros los habaneros tendremos el nuestro en la Casa de la Provincia; y los dineros que ha sabido ahorrar el Gobernador Ruiz manteniendo las oficinas dentro del edificio que se está construyndo, ha servido para completar los detalles de una obra que alguien ha calificado de consagración para la primera autoridad de esta provincia, cuyo principal mérito en este esfuerzo extraordinario que está próximo a verse convertido en hermosa y tangible realidad, ha sido, precisamente, la escasez de recursos económicos para haberle dado todo el impulso que la empresa reclamaba.

HOY TENDRA LUGAR EL SEPELIO DEL DOCTOR JOSE ANTOLIN DEL CUETO

Ayer se suspendieron las clases en la Universidad y en las Escuelas Normales, en señal de duelo por su muerte

Con gran rapidez circuló en la Universidad la noticia de la muerte del doctor José A. del Cueto. Inmediatamente el doctor Averhoff, Rector de la Universidad, acompañado por los doctores José A. López del Valle y José Enrique Sandoval, en nombre de la Comisión Organizadora del Congreso de Rectores, Decanos y Educadores, se trasladó al domicilio del doctor Cueto, para dar el pésame a su atribulada familia.

SUSPENSION DE CLASES

Antes de dirigirse al domicilio del doctor Cueto, el señor Rector dispuso que se suspendieran todas las clases en señal de luto.

La bandera fué colocada a media asta y el salón decanal, la sala de juntas y el aula donde explicaba su cátedra, fueron enlutados.

EL CONSEJO UNIVERSITARIO

El Consejo Universitario, se reunió—como anunciamos ayer—a las diez de la mañana, pero acordó suspender la sesión en señal de duelo y trasladarse a la casa mortuoria para dar el pésame a los familiares del distinguido desaparecido.

JUNTA DE MEDICINA

El Decano de la Facultad de Medicina y Farmacia dió orden de suspender la Junta que debía celebrar la Facultad anoche, y para la cual se había citado oportunamente.

EL SEPELIO

Hoy, a las nueve de la mañana, se realizará el sepelio, saliendo el cortejo fúnebre de la casa mortuoria, calle C, esquina a 19, Vedado, para dirigirse a la Necrópolis de Colón.

Acompañarán el cadáver hasta el Cementerio, todos los Catedráticos y alumnos de la Universidad y distinguidos elementos de nuestra sociedad que pasaron por su aula, recogiendo el inmenso bagage de su sapiencia.

Serán cantados solemnes responsos en la Capilla Central del Cementerio, siendo conducido después el cadáver al panteón de la familia Cueto-Menocal.

EN LAS NORMALES

Las Escuelas Normales de la Habana, en señal de duelo, suspendieron también sus clases en la sesión de la tarde.

A LOS ESTUDIANTES

Una comisión de estudiantes nos visitó anoche para rogarnos la publicación de la siguiente alocución:

COMPAÑEROS:

Acaba de caer bajo el peso de los años el eximio jurisconsulto José Antolín del Cueto y Pazos, Enciclopedista insigne, Maestro de maestros, cuya labor constante, por más de cincuenta años, en la Universidad Nacional, a la que prestigió con su saber y su virtud, le hicieron acreedor a nuestro cariño y a nuestro respeto.

Nosotros, a nombre de los que fuimos sus alumnos en su último curso, que comenzó con el entusiasmo de siempre, invitamos a todos los estudiantes a rendir un tributo póstumo a su memoria, acompañando su cadáver desde la casa mortuoria, 19 y C, Vedado, hasta la Necrópolis de Colón, hoy a las nueve de la mañana.

Habana, noviembre 27 de 1929.

(Fdo.) **Francisco Carone; Ventura F. Dellundé; Nicanor Díaz; Justo Etcheverry; Julio Jesús Castellanos; Esteban Herrero.**

GUARDIAS DE HONOR

A las cuatro de la tarde se empezó a montar guardias de honor, siendo la primera la de sus hijos, a los que siguieron los miembros de la Academia Nacional de Ciencias Sociales.

LA ACADEMIA DE CIENCIAS SOCIALES

El Presidente de la Academia de Ciencias Sociales, Políticas y Económicas, General José B. Alemán, delegó la representación de la corporación al Secretario de la misma, doctor Pastor del Río, el cual, en compañía de los Miembros de Número Fundadores, doctor José Comallonga y señores Antonio Antón, Alberto Lamar Schewyer y Ruy de Lugo Viña, cumplieron el encargo de dar el pésame en nombre de la Academia a los deudos del que fué uno de los más prominentes miembros de la institución, haciendo una guardia de honor en homenaje al desaparecido.

SUBCOMISION DE PUERTOS Y MARINA

Necesidad de reanudar las labores muy intensamente

En la mañana de ayer fué visitado en su despacho de la Secretaría de Hacienda el Sr. Roberto A. Netto, Secretario de la Subcomisión de Puertos y Marina Mercante, por el Sr. Eusebio Coterillo, Presidente de la misma, cambiando impresiones acerca de la necesidad de reanudar intensamente las labores de dicha Subcomisión, la cual, por diversas causas ajenas todas a la voluntad de sus Sres. miembros, ha tenido que ser sometida a un prolongado receso, debido entre otras causas, a la ausencia de su Presidente, quien acaba de llegar de Europa.

Sin embargo nos dijo el Sr. Netto. La Subcomisión no ha perdido su tiempo, pues existe en la Secretaría de la misma gran acopio de datos y antecedentes que habrán de servir de base a los nuevos proyectos y orientaciones del citado organismo, que encuentra en los actuales momentos la oportunidad para el éxito de sus trabajos, dado el entusiasmo que existe en ese sentido, tanto por el Honorable Sr. Presidente de la República, como por el Sr. Secretario de Estado Dr. Rafael Martínez Ortiz, cuyas recientes declaraciones a la prensa, son por todos bien conocidas.

La próxima Junta se celebrará a mediados de la entrante semana y para la cual se citará oportunamente a todos los miembros a fin de dar a conocer los trabajos realizados hasta el presente, y al mismo tiempo, para hacer la presentación de un nuevo miembro de la Subcomisión, el actual Jefe de la Sección de Aduanas, Sr. José M. Martel, funcionario muy competente, cuya inteligencia y honrada actuación durante veinte años al frente del Negociado de Contaduría de la Sección de Contabilidad Central, se ha puesto de relieve.

El Sr. José N. Martel, según declaraciones del Sr. Netto, viene inspirado de la mejor iniciativa para cooperar eficazmente desde la Jefatura de la Sección de Aduanas, por el éxito de la Subcomisión de Puertos y Marina Mercante.

Llegó una Comisión Para Asuntos de los Centrales de la Cuba Cane

Embarcaron los atletas cubanos de la Universidad que se dirigen a Granville. El "Aussa" fué subido a un dique

MOVIMIENTO DE VIAJEROS Y BARCOS EN EL PUERTO

Un pasajero cubano del Orizaba falleció. Médicos americanos de regreso a E. U. Un supuesto hermano del Niño Fidencio

EL ORIZABA

Directo de New York llegó ayer al medio día el vapor americano Orizaba de la Ward Line que trajo carga general y 101 pasajeros entre ellos los señores Carlos Arnodson y señora, Cónsul General de Suecia en la Habana, señores Juan Botefoll y señora, María Bilbao, Pedro Betancourt, doctor Elmer Clark y señora, Santiago Caseres Lcdo Ramón de la Cruz, Margarita de la Cruz, Elías García, Matehus Harris y familia, Henry Kana y familia, José Montalvo, Octavio Menéndez, Elisa Ponce, George de Ronde, Margarita Sánchez y familia, Francisco Suárez.

DEFUNCION A BORDO

A las 4 y 50 de la madrugada de ayer faleció a bordo del Orizaba el pasajero de tercera clase Juan Esteban Iriarte y Martín, natural de Nuevitas, de 23 años de edad, soltero hijo de Vicente y Matilde y vecino de la calle de los Padres número 155 en la ciudad de Camagüey, el cual regresaba después de haber permanecido en New York desde el 28 de junio de 1928.

El médico del buque certificó que el infortunado joven había fallecido de una anemia perniciosa, y el cadáver fué entregado a la Policía del Puerto quien después de levantar el oportuno atestado puso el cadáver a la disposición del Juez Municipal del Este y lo remitió al Necrocomio por no tener familiares en esta ciudad.

EL SUD AMERICANO

De Buenos Aires llegó ayer el vapor noruego Sudamericano que trajo carga general seis pasajeros para la Habana y uno en tránsito.

Fueron pasajeros de este buque el ingeniero Morris Sinmelman y familia, Mr. Frak J. Orians, y León Loroche.

EL AUSSA A DIQUE

Ayer fué llevado al varadero de la Havana Marine el vapor italiano Aussa con objeto de procederse a colocarle la nueva hélice, habiendo perdido con la que navegaba frente a Jaruco, por lo que tuvo que ser traído desde esa altura a la Habana.

EL NORTH LAND

El vapor americano North Land llegó ayer tarde de Key West con carga general y 125 pasajeros entre ellos los señores Patricio de Oyarzabal, Ramón Solano, José Ortuz, Carlos Izquierdo, Luis Gómez, Ignacio Justiz, Rafael O. Galán, Leoncio Soler, Luis F. Escarra, Margarita de Soler, Richard B. Van Horne.

LOS MEDICOS AMERICANOS

En el Cuba embarcaron ayer el resto de los médicos americanos que habían venido a la Habana, después de haber celebrado su convención anual en Miami.

NO LE PAGO

El chofer Carlos A. Sikon dió cuenta a la policía del puerto que paseó por la ciudad durante tres horas al barbero del vapor americano President Pokl y que dicho sujeto fué a bordo sin abonarle la cantidad de seis pesos en que aprecia su trabajo.

PROCLAMAS SEDICIOSAS

La policía del Puerto, procedió ayer a ocupar unas proclamas de carácter sediciosas firmadas por el General Francisco Peraza, y las cuales entregó a un vigilante el estibador Iluminado Fernández Echevarría vecino de Martín y Paula, quien fué presentado ante el Juez correspondiente el cual lo puso en libertad.

GOLETA VARADA

Ayer tarde se dirigía a la Habana la goleta cubana María de Sagua, pero estando frente a Cojimar varó, siendo sacada por haber alijada parte del cargamento de carbón vegetal que traía y por la ayuda que le prestó la tarara.

TRIPULANTE A TISCORNIA

Fidencio M. Pérez, quien dice ser hermano del famoso Niño Fidencio de México, vino a la Habana enrolado como marinero del vapor cubano Ferrer, pero su patrón lo abandonó, por lo que se ha convertido en carga pública.

La policía del Puerto lo remitió a Tiscornia.

LOS EMBARCAN

En el Ulua para New York embarcarán esta noche Harry M. Meyer, Gester Tocher, y señora Durland Mas Gregan y señora O. T. Barck, y señora.

LOS FERRIES

Los ferries Joseph R. Parrot y Henry M. Flagler llegaron ayer de Key West con 26 wagones de carga general.

BARCOS SALIDOS

Ayer salieron los siguientes barcos el inglés Broonpark, para Matanzas, el sueco Britto para New Orleans, el Cuba y los ferries para Key West el Amapala New Orleans, el President Polk para San Francisco de California.

LA SRA. BURHAM

En el vapor Orizaba llegó la señora Burham, e hijos esposa del Secretario Particular del nuevo embajador de los Estados Unidos en Cuba y a quien se le dispensaron las cortesías de estilo.

DE LA CUBA CANE

Por la vía de Key West llegaron ayer tarde los señores E. P. Scattuck H. H. Yates, Armando Calcedo, E. Gnette, el Coronel J. D. Carol prominente abogado de Washington, los que vienen a Cuba en asuntos relacionados con los centrales azucareros propiedad de la Cuba Cane.

También llegó el Diplomático dominicano señor Rafael O. Galbán.

Por esta misma ruta embarcaron ayer los cubanos de la Universidad que van a jugar con los de Granville.

En las oficinas de la Peninsular, occidental S. S. Co., y presididos por Mr. De Foo el Agente de pasajeros se reunió ayer la comisión que entiende en el embarco de los excursionistas cubanos que irán a la ciudad de Atlanta para tomar parte en las olimpiadas que allí se celebrarán.

Ya hay unos 80 pasajes separados.

DO MANUEL RIONDA

Por la ruta de la Florida embarcó ayer el señor Manuel Rionda.

LOS PASAPORTES Y CIUDADANIAS

Relación de los solicitados en la Secretaría de Estado

PASAPORTES

Víctor Proenza; Patricio García; Julio Silva; Bernaldo Gil; Mercedes Prieto; Salin Beapar; Juan; Valdés; Amalia Vieytez; Alfredo León; Eleuterio Izaguirre Hornedo.

VISADOS

José Román; Diego Gastardi.

CARTAS DE CIUDADANIAS

Cira del Pico; Bencel Akerman; Araon Hirsh; Jacob Chait; Lous Woy; Luis Sin; Miguel García; Miguel Cardentz; Delio Cosme; Javier Lazcos; Juan Castillos; Julián Hernández; Gilberto Fernández.

ARROLLADO POR UN AUTO

El menor Lucrecio González Boudel, de doce años y vecino del Reparto Batista, fué asistido en el Primer Centro de Socorro, de contusiones diseminadas por la pierna y pie derechos, siendo su estado menos grave. Manifestó el menor que en Galiano y Neptuno fué arrollado por el auto 14388, que era manejado por Ramón López Cagigas.

LLOYD NORTE ALEMAN

AVISO

PASE LA NOCHEBUENA CON SUS MAYORES

EL VAPOR "LUETZOW"

SALDRA DE ESTE PUERTO EL 11 DE DICIEMBRE

CON RUMBO A EUROPA

VAPORES CORREOS "YORCK-SEYDLITZ" y "LUETZOW"

DE LA HABANA MENSUALMENTE PARA

VIGO, CORUÑA, GIJON, BREMEN

DICIEMBRE 11 ENERO 10 MARZO 21

VIAJES ECONOMICOS

Y CON TODO EL CONFORT EN CAMARA Y EN LOS ESPLENDIDOS CAMAROTES DE LA TERCERA CLASE.

TRASBORDOS PARA CANARIAS Y SURAMERICA

Boletines directos a todos los países de Europa, Siria y Palestina.

"BREMEN" y "EUROPA"

Los más largos, más lujosos y más rápidos trasatlánticos del mundo.

Próximas salidas de New York: DICIEMBRE 11 y 15. ENERO 10.

NEW YORK — CHERBOURG — EN 4½ DIAS

A. C. FABRICIUS Y CIA, S. en C.

PARA CAMARA: OBISPO 28. Teléfono A-3455. PARA TERCERA: AMARGURA 1. Teléfono A-8066.

Compañía del Pacífico

(The Pacific Steam Navigation Company)

Servicio de Vapores a

España, Francia, Inglaterra, Perú, Chile, Argentina, Uruguay, Brasil, Colombia, Venezuela, Guatemala, Costa Rica, Nicaragua, Salvador, Honduras, Ecuador, Bermudas, New York.

Próximas Salidas

A Europa — VAPOR "ORDUÑA" — Diciembre 4

Vigo, Coruña, Santander, La Pallice, La Rochelle, Liverpool.

» «Orduña», 4 de Dcbre.
» «Oropesa», 18 de Dcbre.

A Centro y Sur de América — VAPOR "OROPESA" — 3 de Nov.

„ "Oroya", 1o. de Dcbre.
„ "Essequibo", 2 de Dcbre.
„ "Orcoma", 15 de Dcbre.
„ "Orita", 29 de Dcbre.

NEW YORK

Ida y vuelta $130

Con derecho a retornar diariamente por tren "Havana Special"

VIA KEY WEST

Vapor "Ebro", 13 de Diciembre

Vapor "Essequibo", 15 de Noviembre

Para informes generales, reservaciones, fletes, etc.

AGENTES GENERALES:

DUSSAQ Co. LTD.

Palacio del Centro Asturiano

Teléfonos A-6540 y A-7218.—Habana.

Ozean Line

A Inglaterra Directo en 14 DIAS

M. S. "Rio Bravo"

Saldrá de la Habana para: SOUTHAMPTON, BREMEN, BOULOGNE-SUR-MER (Francia) sobre el 28 de Noviembre

CUBA A MEXICO

M. S. "Rio Panuco"

Saldrá de la Habana para: VERACRUZ, GALVESTON, Y TAMPICO, sobre el día 6 de Dic.

Para reservaciones, dirigirse a:

Lykes Brothers Steamship Agency, S. A.

Agentes generales para Cuba.

Lonja Nos. 404-408 Telf. M-6955.

Dirección Cablegráfica: "LYKES"

NLT Navigazione Libera Triestina, S. A.

DIRECTO PARA CANARIAS, MARSELLA Y GENOVA

saldrá sobre el 30 de NOVIEMBRE, el vapor italiano "RECCA", admitiendo pasaje de cámara y un limitado número de pasajeros en tercera clase (hombres solamente).

Para más informes, dirigirse a:

A. BONA & C.

OFICIOS 42. HABANA. TELF. M-8087.

Línea Holandesa Americana

El magnífico trasatlántico holandés de 17.254 toneladas:

"EDAM"

Saldrá fijamente el día 14 DE DICIEMBRE para los puertos de VIGO, CORUÑA, BOULOGNE-SUR-MER y ROTTERDAM.

Amplias cubiertas con toldos. Camarotes numerados para 2, 4 y 6 personas. Comedor con asientos individuales.

Excelente comida a la Española.

Precios de pasaje en 3a. clase: A España: $87 30 (Incluídos todos los impuestos).

PROXIMAS SALIDAS PARA VIGO, CORUÑA, BOULOGNE Y ROTTERDAM:

EDAM, 14 de Diciembre.
MAASDAM, 11 de Enero.
LEERDAM, 1o. de Febrero.

PARA VERACRUZ Y TAMPICO

MAASDAM, 14 de Diciembre.
LEERDAM, 4 de Enero.
SPAARNDAM, 25 de Enero.

Estos vapores han sido construídos ESPECIALMENTE para la comodidad de los PASAJEROS de TERCERA CLASE.

Para más informes dirigirse a:

R. DUSSAQ S. EN C.

Oficios 22, 24 y 26. Telfs. A-5639 y M-6278.

EMPRESA NAVIERA DE CUBA, S. A.

SAN PEDRO NUM. 6—HABANA

APARTADO NUMERO 1641.

Dirección Telegráfica: EMPRENAVE.

Claves en uso:

A. B. C. 4a. y 5a. Edición. Wester Unión Walkins and Apendix.

TELEFONOS:

A-5315. Información General.
A-4730. Departamento de Tráfico.
A-6236. Pasajes y Fletes.
A-3966. Almacén.
M-3896. Primer Espigón de Paula.
A-5634. Tercer Espigón de Paula.

VAPORES EN SERVICIO

Presidente Machado, Santiago de Cuba, Gibara, Habana, Baracoa, Las Villas, Guantánamo, Julián Alonso, Antolín del Collado, La Fe, Caibarién, Rápido, Cienfuegos, Manzanillo, Joaquín Godoy, Eusebio Coterillo.

PUERTOS DE ESCALA

COSTA NORTE

Caibarién, Nuevitas, Puerto Tarafa, Manatí (Victoria de las Tunas); Puerto Padre, Chaparra, (Holguín, Velasco y Bocas); Vita, Banes, Mayarí, Antilla, Preston, Sagua de Tánamo, (Cayo Mambí); Baracoa, Guantánamo y Santiago de Cuba.

COSTA SUR

Cienfuegos, Casilda, Tunas de Zaza, Santa Cruz del Sur, Manopla, Guayabal, Manzanillo, Campechuela, Media Luna, Niquero, Ensenada de Mora y Santiago de Cuba.

COSTA NORTE DE VUELTA ABAJO

Bahía Honda, Río Blanco, Berracos, Puerto Esperanza, Santa Lucía, (Minas de Matahambre); Río del Medio, Arroyos de Mantua y La Fe.

PUERTO RICO

San Juan, Ponce, Mayagüez y Aguadilla.

REPUBLICA DOMINICANA

Santo Domingo, San Pedro de Macorís y Puerto Plata.

HAITI

Aux-Cayes y Port au Prince.

JAMAICA

Kingston.

VAPORES CORREOS de la Compañía Trasatlántica Española

SERVICIOS REGULARES DE PASAJE, CARGA Y CORRESPONDENCIA

LINEA RAPIDA PARA NEW YORK Y NORTE DE ESPAÑA

PROXIMAS SALIDAS

(48 horas de viaje) PARA VERACRUZ

CRISTOBAL COLON,	Agosto 2
ALFONSO XIII,	Agosto 28
CRISTOBAL COLON,	Sept. 23
ALFONSO XIII,	Octubre 19
CRISTOBAL COLON,	Nov. 14
ALFONSO XIII,	Diciembre 10

Línea para NUEVA YORK, VIGO, CORUÑA, SANTANDER y BILBAO

CRISTOBAL COLON,	Agosto 1
ALFONSO XIII,	Septiembre 4
CRISTOBAL COLON,	Sept. 30
ALFONSO XIII,	Octubre 26
CRISTOBAL COLON,	Nov. 21
ALFONSO XIII,	Diciembre 17

LINEA PARA NUEVA YORK, CADIZ Y BARCELONA

PROXIMAS SALIDAS

MAGALLANES	Julio 8	M. COMILLAS,	Octubre 20
MANUEL CALVO,	Julio 23	MANUEL CALVO,	Noviembre
BUENOS AIRES	Agosto 1	MAGALLANES,	Noviembre 15
JUAN S. ELCANO	Agosto 29	BUENOS AIRES	Diciembre
ANTONIO LOPEZ,	Septiembre 13	ANTONIO LOPEZ,	Diciembre 26
MANUEL ARNUS,	Septiembre 24	JUAN S. ELCANO,	Enero

Magníficas cámaras. Amplios comedores para pasajeros de tercera clase. Servicio por camareros. Excelentes menús con vinos.

NOTA:—Expedimos en la Habana billetes de excursiones a las Exposiciones de Sevilla y Barcelona, de la Compañía "Wagons Lits", partiendo de Santander y Cádiz, a la llegada del buque.

Estos vapores atracan a los muelles de la Port of Havana Docks Co.

Para más informes, dirigirse a:

MANUEL OTADUY

AGENTE GENERAL

Lonja del Comercio, bajos. Apartado 707. Teléfonos: A-6588 y A-7900.

HABANA

COMPAGNIE GENERALE TRASATLANTIQUE

VAPORES CORREOS FRANCESES

Bajo Contrato Postal con el Gobierno Francés

TODOS LOS VAPORES DE ESTA COMPAÑIA ATRACAN A LOS MUELLES DE SAN FRANCISCO O MACHINA PARA EFECTUAR EL EMBARQUE Y DESEMBARQUE DE PASAJEROS, EQUIPAJES Y MERCANCIAS.

PROXIMAS SALIDAS

Para VERACRUZ:

Vapor correo francés "MEXIQUE", saldrá el 3 de Diciembre.
„ „ „ "ESPAGNE", saldrá el 3 de Enero, 1930.
„ „ „ "CUBA", saldrá el 3 de Febrero, 1930.
„ „ „ "MEXIQUE", saldrá el 3 de Marzo, 1930.

Para CORUÑA, SANTANDER, PLYMOUTH y EL HAVRE.

Vapor correo francés "MEXIQUE", saldrá el 15 de Dic. a las 12 del día.

NOTA:—El equipaje de bodega y camarote se recibirá en el muelle de San Francisco o Machina (en donde estará atracado el vapor) solamente el día 14 de Diciembre de 8 a 10 de la mañana y de 1 a 4 de la tarde. El equipaje de mano y bultos pequeños los podrán llevar los señores pasajeros al momento del embarque el día 15 de Diciembre de 8 a 10 de la mañana.

Vapor correo francés "ESPAGNE", saldrá el 15 de Enero de 1930.
„ „ „ "LA BOURDONNAISE", saldrá el 15 Feb. 1930.
„ „ „ "MEXIQUE", saldrá el 15 de Marzo de 1930.

SESIONES DE CINEMATOGRAFO DIARIAS EN LOS VAPORES DE ESTA COMPAÑIA, SEGUN CONTRATO CON LA CASA PATHE.

IMPORTANTE

Buena comida a la española. — Camareros y cocineros españoles.

Línea de NEW YORK AL HAVRE, PLYMOUTH Y BURDEOS

En esta Agencia se expiden pasajes para esta línea por los lujosos y rápidos trasatlánticos franceses "ILE DE FRANCE", "PARIS", "FRANCE" "ROCHAMBEAU", "DE GRASSE", etc.

Para más informes dirigirse a:

ERNEST GAYE

O'Reilly, Núm. 9. Apartado 1090. Teléfono: A-1476

HABANA.

M.E.C.D. 2016

AVISO

Sr. Comerciante:

No haga sus compras de Mazapán (Turrón de Cádiz) y Turrón de Yema *sin examinar antes* calidad y precio, *de ambos productos, de la marca*

"GOLIATH".

Habana Noviembre 25 de 1929

M. CABRERA y Cía. S. en C.

SAN IGNACIO 110 TELEFONO A-0342

Hotel San CARLOS

Magníficas habitaciones con servicios modernos

LUJOSO ROOF-GARDEN

Antonio Mata

Propietario

CIENFUEGOS

En los días húmedos...

La humedad trae consigo irritaciones que molestan al nene y lo ponen inquieto y malhumorado. En esos días rocíe abundantemente el rollizo cuerpecito con talco Johnson's. Absorbe la humedad, alivia la irritación y proporciona al nene la comodidad que necesita para estar contento y sano. Es un talco puro y fino, científicamente boratado para hacerlo ligeramente antiséptico. A esto debe sus maravillosas cualidades sanativas. Uselo usted y conserve a su nene libre de irritaciones y molestias.

Talco JOHNSON'S para el Bebé

Para que no haya peligro de resecar el tierno cutis del nene al bañarlo, use usted solamente el jabón Johnson's preparado especialmente para el bebé.

Es lo mejor para el nene y lo mejor para usted.

ESTOS SON PRODUCTOS DE Johnson & Johnson LA FIRMA DE CONFIANZA

Tan refrescante como un baño de mar

Rociarse el cuerpo con el talco italiano boratado Mavis es un deleite. Devuelve la energía al cuerpo agobiado por el calor. ¡Es tan fresco y tan benéfico para el cutis! Es tan refrescante como un baño de mar, pero sus efectos son más duraderos. Pídalo por su nombre: "Mavis," en su hermoso envase rojo.

V. VIVAUDOU, Inc.
Paris New York

TALCO **MAVIS** DE VIVAUDOU

Talco Narcisse de Chine. Pruebe usted este finísimo talco. Le encantará su perfume de narciso blanco.

Compañía VADSCO de Cuba, S. A. O'Reilly No. 77. Habana.

Precio: 25cs. También lo hay de 50cs. y $1.00

Caja redonda con mota para el baño $1.00

SUSCRIBASE AL "DIARIO DE LA MARINA"

HABANERAS

(Viene de la página NUEVE)

LA TEMPORADA DEL PRINCIPAL

FUNCION DE MODA

Una obra de Linares Rivas.

Interesantísima.

Es la que con el título de **La mala ley** fué estrenada anoche en el teatro Principal.

La concurrencia, como podrá verse a continuación, era por extremo numerosa.

Señoras:

Blanquita Fernández de Castro de Jardines.

Teté Moré de Suárez Solís.

Lita S. de Pennino; María Antonia Moré de Toscano; Gisela Agüero de Betancourt; Floraida Fernández de Tolón; Grase M. de Casanova; Mrs. Mac Intire; María Gutiérrez de Quesada; Pura de las Cuevas de Deetfien; Katt de Fuster; Evangelina Alemán de Martínez; Blanca de la Torre de Rosales.

Marquesa de Giles.

María Amalia Rodríguez de del Pico.

Rosa de la Torre de Armand; Coralina March de Navarro; Emilia Amaral de González Iglesias; Alejandrina del Junco de Aranda; Carolina Bolado de Sellés; Pilar Frías de Ibáñez; María Cusel Viuda de Fuertes; María Luisa Mariño de Santamarina; María del Carmen Rivero de Castro; Nena Muñiz y González; Flor Berenguer de Seigle.

Ana María Fernández de Arissé.

Celia Calvo de Martínez.

Natividad González de Borbón; Esperanza Pla de Moreno; Joaquina García Viuda de Fernández; Herminia Martín de Aragón; Adolfina Piña de Planas; Consuelo Díaz de Montalvo; Nena Ortiz de López; Ofelia Boregs de Díaz; Mrs. Mejías; María Pepa Du Defaix de Antiga; Dulce María Grau de Balcells.

Rosita Jiménez Viuda de Miyeres.

Blanca Céspedes de Acosta.

María Luisa Menocal de Jiménez; Cusa Menocal de Rodríguez; Ramona de Valle de Vallina; Maruja Bascuas de Gasch; María Antonia González de Pazos; Gloria de los Santos de Ascanio.

Aleida Echevarría de Serra.

Berta Hernández de Cossio.

María Luisa Santos de Sierra; Mercedes Michelena de Poblet; Margarita Geli de Borges; Corina Pérez de Fernández Travieso; Asunción Paret de Echevarría; Rosita Dirube de García Bango.

América Ruiz de Villalba.

Cándida Arteta de Camps.

María Mon de Alvarez; Hortensia Márquez de Arroyo; Esther Enríquez de Oteiza; Rita María Gómez Colón de Colli; Araceli Díaz de Castillo.

Señoritas:

María Antonia Chacón.

María Antonia Fuertes, Dulce María Bello, Eloísa Fernández Travieso, Adriana Lancís, Angélica Lancís, Angélica Curbelo, Teresa Curbelo, Esmeralda March, Cuca Sánchez Martínez.

Rosita Miyeres.

Nenina y Caridad Rosales.

Carmita Fernández García, Mundita Fernández García, Conchita Rosales, Nena Arissó, Leopoldina Arissó, Luisa y Esepranza Casariego, María Eugenia Fernández, Eva Rosa Pedroso, Evangelina y Alicia Sotolongo, María Borges, Graciella y Ofelia Geli, Luisita y María Francisca de la Sierra y Santos.

Dinora Alvarez Mon.

Quica y Zoraida Alvarez Mon.

Ofelia Toscano, Nena y Lily Antiga, Meché Antiga, Lilita y Habana Pazos, Pilar Loriz, Nena Díaz, Blanca Marina Castellanos, María del Carmen Colina, Graziella y Marta Michelena, María y Herminia Díaz de Villegas, Josefina Bascuas, Delia Ruiz y Muñiz, Graziella Guzmán, Josefina Machado, Josefina Palenzuela, Amparito Pacheco, María Teresa Mata, María Varona.

Silvia Villalva

y Leopoldina Díaz.

Se suspende la función de esta noche en señal de respeto por el duelo del 27 de noviembre.

Va **Pégame, Luciano** el viernes.

Ultima obra de Muñoz Seca.

EL DOCTOR JOSE A. DEL CUETO

De duelo.

La sociedad cubana.

Ha experimentado la pérdida de uno de sus miembros más preclaros con la muerte, tan sentida, del doctor José A. del Cueto.

Jurisconsulto eminente que fué Presidente del Tribunal Supremo, Rector de la Universidad y siempre, en todos los momentos, Catedrático de la Facultad de Derecho.

Se va una gran mentalidad.

Y un educador insigne.

Hoy, en horas de la mañana, se efectuará el sepelio, llamado a ser una imponente manifestación de dolor.

Muchas y muy valiosas las ofrendas florales llegadas hasta la casa mortuoria.

Entre ellas el sudario.

Severo y suntuoso.

Un gran sudario, procedente del jardín **El Clavel**, estilo Reina Alejandra.

Todo de tul de seda lila con flecos y borlas de oro primorosamente tejido en crisantemos blancos y dalias Ofelia.

Sencilla la dedicatoria:

—"A mi viejo, Flora".

De las primeras en recibirse fueron las coronas de la **Casa Trías**, a cual más hermosa, a cual más artística.

La de su hermana Luisa Cueto viuda de Menocal, la de los esposos Elisio Argüelles y María Luisa Cueto, y la de su sobrina Ana María Menocal.

Una corona magnífica, de la **Casa Trías**, enviada por el general Mario G. Menocal y familia.

Y las de la Asociación de Estudiantes de Derecho, doctor Ramón Goizueta y Sus últimos Alumnos.

Mi testimonio de pésame.

A toda la familia.

CIRCO DE PUBILLONES

Una era de beneficios.

Empieza en Pubillones.

Entre los más importantes el del día seis de diciembre, esto es, el viernes de la entrante semana.

Para la señora Geraldine Pubillones de Morán y su hermana la señorita Carmen Pubillones.

Será un acontecimiento.

Bajo todos sus aspectos.

De la venta de localidades se encargan la señorita Georgina Alcover, teléfono M-2414, y la señorita Cusa González Muñoz, teléfono M-8166.

No hay función hoy.

Por el duelo de la patria.

La Madre Directora de la Creche del Vedado, en su nombre y en el de la Directiva, han dado las gracias a la Empresa de Pubillones por haber proporcionado a las cincuenta asiladas una tarde divertida el jueves último en el Circo.

Mañana, a las cinco y media, gran matinée a favor de los niños pobres del Catecismo de la Iglesia de la Merced.

Luego la función nocturna.

Rodeada de atractivos.

EN LA CATEDRAL

Una boda más.

Entre las de diciembre.

Señalada está para el día 18 la de la encantadora señorita Terina Souza y el joven y muy simpático doctor Luis del Valle.

Boda elegante.

En la Catedral.

Al gran jardín **El Clavel** ha sido encomendado el adorno floral del templo.

Hará también el ramo.

Nueva creación.

PRIMERA COMUNION

En el Carmen.

La iglesia de Infanta.

Se llevó a cabo el sábado la primera comunión de un grupo de alumnos del Colegio Nacional Superior organizada por las distinguidas señoritas Nena y Nina Ríus Montero.

Grupo que formaban Delia Febles, Gloria Casanova, Delfín Sánchez, Publio Maldonado y José A. Chaumont.

Por el director, el culto profesor Fermín Ríus, fué ofrecido después un desayuno espléndido.

En el local de la institución.

Máximo Gómez 437.

MUEBLES, LAMPARAS Y OBJETOS DE ARTE.

Joyería "El Gallo"

SAN RAFAEL E INDUSTRIA. TELEFONO: A-2738.

Dr. José Comas Folch

MEDICINA Y REFLEJOTERAPIA

Con práctica en la Clínica del Dr. ASUERO y siguiendo su técnica.

NEPTUNO 172, de 3 a 6 p. m. TELEFONO A-9056.

CONSULTA Y APLICACION $10.00.

NOTA:—En contesta a numerosas preguntas, participo que la nueva técnica del Dr. Asuero, es con los estiletes solamente, el uso de corrientes eléctricas no es la técnica del doctor Asuero.

PARA FLORES

Milagros FLORES

Prado Once

A-9693 A-9694 A-9686 A-0694

EL CONCIERTO ORBON

Fijada la fecha.

Se celebrará el domingo 15 de Diciembre, a las diez y media de la mañana.

En el Teatro Payret.

Sabemos que hay verdadera expectación por escuchar al gran artista del piano.

La Habana tenía el derecho a oirle.

A los aplausos de la crítica de Madrid y París unirá ahora Orbón los nuestros.

Muy entusiastas.

ROOF DOS HERMANOS

En animación constante.

Cada vez más favorecido.

Así está el alegre **Roof Dos Hermanos** del Surgidero de Batabanó.

A medida que la estación avanza se observan los más alentadores signos de alegría y de prosperidad en aquella terraza.

Tan diáfana.

Tan bella y espléndida.

Para el domingo, de dos a cuatro de la tarde, se prepara en el **Roof Dos Hermanos** una exhibición.

Va a ofrecerla Jimmy Bigelow, el Rey del Banjo, acompañado en el piano de su esposa.

Y el sábado día de moda.

Siempre animado.

HOMENAJE A ACEBAL

Será el lunes, 9 de Diciembre.

En el Teatro Payret.

Acordado el programa.

En definitiva.

Tres estrenos le integran: **El día de Cuba, El último llanto y La viuda triste.**

De tres autores distintos.

Federico Villoch, el querido viejo amigo, gran poeta, autor del famoso libro de versos **A la diabla.**

Robreño, Carlitos, de tanto talento y gracia.

Y Acebal, el homenajeado.

En obsequio a éste tomarán parte en la magna función, Ordóñez, Spaventa y la salerosísima Carmen Tomás.

Un aliciente más aun: cada espectador que adquiera una localidad numerada recibirá como obsequio, un ejemplar de **La novela de un Hombre Insignificante**, la última obra de Acebal.

Completamente gratis.

ANOCHE EN EL BILTMORE

Gran comida anoche.

Con más de doscientos invitados.

Ofrecíala en honor de los médicos pertenecientes a **The Southern Medical Association** la Comisión Nacional para el Fomento del Turismo.

En la mesa presidencial veíase al señor Miguel A. Suárez, Vicepresidente de la Comisión Nacional del Turismo, con su gentil esposa Esperancita de Cárdenas.

El Secretario de Sanidad.

El doctor Rodríguez Barahona.

El doctor Luis Felipe R. Molina.

El doctor Fernando Rensolí, el coronel Eugenio Silva, el señor Laureano López y el doctor José López Silvero con sus respectivas esposas.

Y entre los invitados el querido amigo y personalidad saliente del turismo, Rafael Posso.

La mesa, dispuesta en forma de trapecio, se extendía en el gran salón del aristocrático club de Jaimanitas.

El jardín **El Clavel**, encargado de decorarla, hizo una combinación de tonos rosados y azules.

Con dalias Ofelia Herrera.

Y crisantemos en miniatura.

Enrique FONTANILLS.

PUREZA
NUTRICION
UNIFORMIDAD

Tres cualidades que hacen de la leche condensada FAVORITA, el alimento ideal para los niños.

GUARDE LAS ETIQUETAS Y CANJEELAS POR VALIOSOS REGALOS

Solicite al Apartado 1734 la lista de las casas en donde usted puede cambiar las etiquetas

FAVORITA.

AMERICAN MILK PRODUCTS CORP.

NICANOR FERNANDEZ

Gerente en Cuba.

SUPERIOR EN CALIDAD

FAVORITA

MARCA REGISTRADA

VERA No 30608

LECHE CONDENSADA

ENDULZADA CON TODA SU CREMA

NO SUPERIOR EN PRECIO

Reproducción exacta del frente de la etiqueta que lleva cada lata, como signo de garantía y calidad.

S. Rafael y Galiano La Moda A 6240 HABANA

CANOURA Y CIA.

1 5	$3.50
5 8	4.50
8 11	5.00
4 3	6.00

Una original combinación de charol y piel reptil. Para sus niños hay gran variedad. Interior, 25 centavos

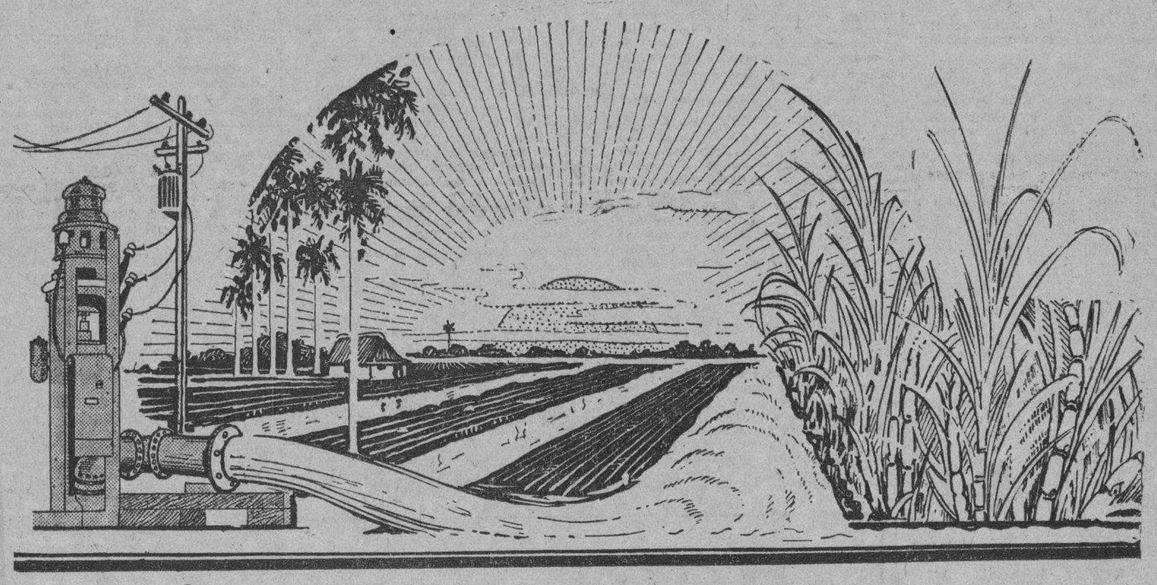

Mas y mejor caña por Caballería

Este es el resultado, cuando el medio que se utiliza es

Regadío

Por bombeo eléctrico

La necesidad indiscutible de proporcionar un riego adecuado a los campos de caña, está positivamente reconocida.

Queda por tanto, como único problema a resolver, el utilizar el medio más práctico y económico de ayudar, con abundancia de agua, a la fertilidad del terreno.

Y este medio lo ofrece, en general, el moderno sistema de REGADIO por bombeo eléctrico, facilitado particularmente a los colonos cubanos por nuestra

Tarifa Especial de Regadío

que garantiza un caudal de agua abundante y estratégicamente distribuido, a un costo bajo en extremo.

Nuestro Cuerpo de Expertos en Regadío se ofrece gustosamente para estudiar sus necesidades de riego, sin costo alguno para usted.

Si Ud. se halla interesado en el mejoramiento de sus cultivos de caña, escríbanos para solicitar un ejemplar de nuestro libro "Regadío de la Caña de Azúcar". Le interesará sobremanera su documentado contenido.

Cía. Cubana de Electricidad

A las Ordenes del Público

M.E.C.D. 2016

ORDEN SEÑALADO PARA FORMAR LA PEREGRINACION DE ESTA TARDE

Las instituciones que hayan de figurar en ella deberán estar en los lugares señalados, a la 1 y 45 de la tarde

El Alcalde invita para la ceremonia en el Cementerio. Una velada en el Auditorium. Acuerdos de varias instituciones

La Peregrinación del Comité Universitario 27 de Noviembre partirá hoy a las dos en punto, debiendo estar las instituciones que a ella deban concurrir, en el lugar que les haya sido designado, a las dos menos cuarto.

El orden de marcha y formación será el siguiente:

Piquete de Policía. San Lázaro y L, al pie de la escalinata de la Universidad.

Autoridades. Vestíbulo de la Universidad.

Rector y Claustro. Vestíbulo de la Universidad.

Comité Universitario 27 de Noviembre. Vestíbulo de la Universidad.

Comisión Atlética Universitaria. Vestíbulo de la Universidad.

Banda Municipal de la Habana. Patio de los Laureles de la Universidad.

Bandera cubana y alumnas de la Universidad. Patio de los Laureles de la Universidad.

Asociación de E. de Medicina. 27 de Noviembre y L, hacia la calle J.

Asociación de E. de Veterinaria. 27 de Noviembre y J, hacia la calle 27.

Asociación de E. de Cirugía Dental. 27 de Noviembre y K, hacia la calle 27.

Asociación de E. de Farmacia. 27 de Noviembre y K, hacia la calle J.

Curso Premédico. Calle K y 27, hacia L.

Asociación de E. de Letras y Ciencias. Su local de la Universidad.

Asociación de E. de Derecho. Frente al edificio González Lanuza.

Escuela Superior de Comercio. Su local de la Universidad.

Escuela de Enfermeras. J y 27 de Noviembre, hacia el Hospital Calixto García.

Escuela de Comadronas. J y 27 de Noviembre hacia el Hospital Calixto García.

Asociación de Empleados de la Universidad. Patio de los Laureles de la Universidad.

Colegio de Abogados. S. Lázaro y N, hacia Jovellar.

Club Universitario. M entre S. Lázaro y Jovellar.

Federación Médica de Cuba. M y Jovellar, hacia 27.

Círculo Médico de Cuba. 27 y M, hacia Jovellar.

Federación Dental de Cuba. M y Jovellar, hacia L.

Asociación Nacional Farmacéutica de Cuba. L y Jovellar, hacia M.

Sociedad Cubana de Ingenieros. M y Jovellar, hacia N.

Colegio de Arquitectos. N, y Jovellar, hacia M.

Banda de la Marina Nacional. San Lázaro y Aramburo, hacia Jovellar.

Escuela Normal de Maestras. San Lázaro y Aramburo, hacia Jovellar.

Escuela Anexa a la Normal de Maestras. Aramburo y Jovellar, hacia Vapor.

Escuela Normal de Kindergarten. Aramburo y Jovellar, hacia Hospital.

Escuela del Hogar. Aramburo y Jovellar, hacia Soledad.

Instituto Provincial de la Habana. San Lázaro y N, hacia 27.

Escuela Normal de Maestros. San Lázaro y San Francisco, hacia Concordia.

Asociación Nacional de Maestros. San Francisco entre San Lázaro y Concordia.

Asociación de Graduados de la Normal. San Francisco y Concordia, hacia S. Lázaro.

Escuela Elemental de Comercio. S. Lázaro y San Francisco, hacia Animas.

Banda de Artillería. Acera de San Lázaro y Aramburo.

Instituto Nacional de Cultura Física. San Francisco y Animas, hacia Concordia.

Academia San Alejandro. San Francisco y Animas, hacia Hospital.

Escuela de Artes y Oficios. San Lázaro y Hospital, hacia Animas.

Escuela Técnica Industrial. Hospital y Animas, hacia Concordia.

Escuela de Cadetes. San Lázaro y San Francisco, hacia Jovellar.

Escuela de Aplicación. San Francisco y Jovellar, hacia vapor.

Escuela Naval San Francisco y Jovellar, hacia Infanta.

Asociación de Bomberos Veteranos de la Habana. Espada y San Lázaro, hacia Jovellar.

Bomberos de la Habana. Espada y Jovellar, hacia Vapor.

Academia Municipal de Música. Espada y Jovellar, hacia S. Francisco.

Colegio Senúlveda. San Lázaro y Hospital, hacia Jovellar.

Colegio María T. Comellas. Hospital entre Jovellar y Vapor.

Colegia Amelia de Vera. Hospital y Jovellar, hacia S. Lázaro.

Colegio Estrella. Hospital y Jovellar, hacia Vapor.

Colegio Néstor L. Carbonell. Hospital entre Jovellar y San Lázaro.

Colegio Ana M. Pajares. Hospital y Vapor, hacia Jovellar.

Colegio Ruiz Sendova. Hospital y Jovellar, hacia Espada.

Colegio Buena Vista. Jovellar entre Animas y Espada.

Colegio Sánchez y Tiant. Espada y Jovellar, hacia Hospital.

Colegio Mariana Loha Alvarez. San Lázaro y Aramburo, hacia Animas.

Colegio María T. Corominas. Aramburo entre San Lázaro y Animas.

Colegio María Luisa Dolz. Aramburo entre San Lázaro y Animas.

Colegio Nuestra Señora del Rosario. Aramburo entre San Lázaro y Animas.

Colegio Loló de la Torriente. San Francisco y Animas, hacia San Lázaro.

Otros colegios de señoritas. Animas y Aramburo.

Colegio y Academia Habana. Animas y Aramburo, hacia Concordia.

Academia Pitman. Aramburo entre Animas y Concordia.

Colegio Huguet. Aramburo entre Animas y Concordia.

Academia Manrique de Lara. Aramburo entre Concordia y Animas.

Instituto Cuba. Aramburo y Concordia, hacia Animas.

Colegio Americano. Aramburo y Animas, hacia Soledad.

Colegio Mettodista Central. Aramburo entre Animas y Concordia.

Colegio Alemán. Animas y Soledad, hacia Aramburo.

Otros colegios mixtos. Animas y Soledad.

Banda del Séptimo Distrito. Animas y Soledad.

Colegio de Belén. Soledad entre Virtudes y Animas.

Colegio de La Salle. Virtudes y Soledad, hacia Animas.

Academia de La Salle. Virtudes y Soledad, hacia Concordia.

Colegio de los Hermanos Maristas. Soledad entre Virtudes y Concordia.

Escuelas Pías de la Habana. Soledad entre Virtudes y Concordia.

Escuelas Pías de Guanabacoa. Concordia y Soledad, hacia Virtudes.

Colegio Mimó. Virtudes y Soledad, hacia Oquendo.

Candler College. Virtudes entre Soledad y Oquendo.

Colegio La Empresa. Virtudes entre Soledad yOquendo.

Colegio Leygoinier. Virtudes entre Soledad y Oquendo.

Colegio San Agustín. Oquendo y Virtudes, hacia Soledad.

Colegio La Avellaneda. Soledad y Animas, hacia Oquendo.

Colegio Gran Antilla. Animas entre Soledad y Oquendo.

Colegio Vedado. Animas entre Soledad y Oquendo.

Academia Militar Bravo. Animas entre Soledad y Oquendo.

Colegio García. Animas entre Soledad y Oquendo.

Colegio Morales. Oquendo y Animas, hacia Soledad.

Banda de Beneficencia. Plazoleta de San Lázaro y Soledad.

Escuela Primaria Superior de Niñas. Plazoleta de San Lázaro y Soledad.

Escuela Primaria Superior de Varones. Plazoleta de San Lázaro y Soledad.

Instituto Popular Dr Carlos Miguel de Céspedes. Plazoleta de San Lázaro y Soledad.

Escuelas Públicas de la Habana Oquendo y San Lázaro, hacia Concordia.

Colegios de la Asociación Económica de Amigos del País. Oquendo y Animas, hacia M, González.

Academia de la sociedad El Pilar. Animas entre Oquendo y Marqués González.

Academia del Centro Israelita de Cuba. Animas entre Oquendo y M. González.

Academia de la Asociación de Dependientes. Virtudes y Oquendo, hacia Marqués González.

Academia del Centro Castellano. Virtudes y Oquendo, hacia Marqués González.

Academia del Centro Gallego. Virtudes entre Oquendo y M. González.

Academia del Centro Asturiano. Virtudes entre Oquendo y M. González.

Colegio Dolores Mayola. Virtudes entre Oquendo y Marqués González.

Otros colegios de primera enseñanza. Marqués González y Virtudes, hacia Oquendo.

Asociación Nacional de Veteranos. Marqués González y San Lázaro, hacia Animas.

Asociación Nacional de Emigrados Revolucionarios Cubanos. Marqués González entre San Lázaro y Animas.

Asociación de Hijos de Libertadores. Marqués González entre San Lázaro y Animas.

Unión Calixto García. Marqués G. entre San Lázaro y Animas.

Columna de Defensa Nacional. M. González entre San Lázaro y Animas.

Partido Nacional Sufragista. Márqués González entre San Lázaro y Animas.

Banda Masónica. Marqués González y Animas, hacia San Lázaro.

Supremo Consejo de Colón. Marqués González y Animas, hacia Virtudes.

Gran Logia Isla de Cuba. Marqués González entre Virtudes y Animas.

Logia Masónica. Marqués González y Virtudes, hacia Animas.

Centro Israelita de Cuba. Marqués González y Virtudes, hacia Concordia.

Centre Catalá. Marqués González entre Virtudes y Concordia.

Asociaciones de la Colonia China en Cuba. Concordia y Marqués González, hacia Virtudes.

Otras entidades. Virtudes entre M. González y Lucena.

Exploradores de Cuba: que se alinearán a lo largo de la Avenida General Antonio Maceo y se incorporarán al final de la peregrinación.

Para más informes, dirijase al teléfono M.6893, o a Malecón 63.

DISPOSICIONES DEL JEFE DE LA POLICIA

Por el Jefe de Policía, Teniente Coronel Terdomo, fué dictada ayer tarde la siguiente circular:

"El Capitán Jefe de Tránsito queda encargado del orden del recorrido y organización de la peregrinación.

A tales efectos dispondrá que a la una p. m. el sargento Emilio Subil esté en San Lázaro e Infanta con cuatro vigilantes de caballería para abrir la marcha de la peregrinación

Para el acto de izar la bandera dispondrá que el oficial de recorrido y seis vigilantes estén a las siete y media en el Parque de la Punta. Asimismo dispondrá que cuatro vigilantes estén a las siete a. m. en la Necrópolis de Colón a las órdenes del Capitán Hidalgo.

El Director de la Academia enviará seis vigilantes al Capitán de la Séptima Estación, que se presentarán en la misma a las doce m.

Los capitanes de la Tercera, Quinta, Séptima y Décima Estaciones cuidarán del orden durante el cruce de la peregrinación por las demarcaciones de su mando, cuyo recorrido será cubierto por el personal de la Academia a las órdenes del Capitán Jefe del Tránsito.

El Capitán de la Tercera Estación cuidará del orden en el Mausoleo de los Estudiantes y a ese efecto permanecerá en el expresado lugar hasta la terminación del acto.

El Capitán Director de la Escuela de Instrucción dispondrá que setenta y cinco vigilantes de los cursos académicos se presenten a la una p. m. en la Sección del Tránsito, a las órdenes del Capitán Jefe de la misma, al que enviará comunicación expresiva del personal que pone a su disposición.

El Capitán de la Novena Estación con el personal de su Estación se hará cargo personalmente del orden durante se celebre la velada que por la noche se llevará a cabo en el Teatro Auditorium. El Tránsito le enviará seis vigilantes para la regulación del mismo.

Los Capitanes de la Novena y Décima Estación dispondrán que los side cars de las mismas estén a la una p. m. en San Lázaro e Infanta y el Capitán Hidalgo los pondrá a disposición de la Comisión de Estudiantes.

El Teniente del Ejército, César Ariet, Jefe del Material, cuidará de que a la una p. m. esté en la Sección del Tránsito, a la disposición del Capitán Jefe de la misma, el side-car de la Jefatura, y que una ambulancia esté a las siete a. m. y una p. m. en San Lázaro e Infanta, a las órdenes del Capitán Hidalgo, que la pondrá a disposición de la Comisión de Estudiantes.

Los Comandantes Inspectores de los Distritos Primero y Tercero cuidarán del cumplimiento de estas disposiciones en sus respectivos distritos.

COMITE PATRIOTICO "POR LA BANDERA CUBANA"

Para dar los últimos toques a todo lo relacionado al acto conmemorativo de la Punta se ha reunido el antiguo Comité de la Bandera de los Estudiantes, adoptando el acuerdo de en lo sucesivo titularse "Comité Patriótico por la Bandera Cubana". Se cubrieron las vacantes existentes, quedando el referido Comité reorganizado en la forma siguiente:

Presidentes de honor: General Gerardo Machado, Presidente de la República; General Pedro Betancourt, Presidente del Consejo Nacional de Veteranos; Doctor Juan Ramón O'Farrill, Presidente de los Emigrados Revolucionarios Cubanos; Antonio Navarrete de Córdoba, Presidente de la Columna de Defensa Nacional; Doctor José María Aguirre, Presidente del Consejo Nacional de Hijos de Veteranos; Néstor Nodarse de Armas, Presidente de la Institución Nacional de Patriotas; Luis Valdés y Valdés, Presidente de la Legión Cubana; Doctor Rafael María Angulo, Presidente de la Asociación de la Prensa; César Rodríguez, Presidente de la Asociación de Reporters; General Doctor Domingo Méndez Capote.

Presidente: Benito Lagueruela Rubio.

Secretario: Saturnino Escoto Carrión.

Vicesecretario: Domingo Ansa.

Vocales: señora Antonia Artes de Lagueruela, Asunción Castillo Viuda de Valdés Domínguez; señorita Cadevila; señora Magdalena Peñarredondo; señora Elisa Figueredo de Rodríguez; señorita Margarita Gómez Toro; señora Antonia Arredondo de la M., Presidenta de las Emigradas Revolucionarias Cubanas; Herminia de Lleó Viuda de Urrutia; Domitila García Viuda de Coronado; Juana Carratalá Viuda de Mujica; Josefa Pina Viuda del General Serafín Sánchez; María Luisa Cebada de Navarrete; Tecla del Castillo de Escoto; Aurelia Landa; Rosa Arredondo de la Vega; Elena de la Peña; Juan Fraile; Enrique Erizaga; Doctor Oscar Edreira; Abelardo González Gamos.

El citado Comité no solo continuará tributando anualmente el acostumbrado homenaje a los Estudiantes, sino actuará en todo cuanto tenga relación con la Bandera Nacional.

LA INSTITUCION DE PATRIOTAS

La Institución Nacional de Patriotas ha tomado el acuerdo de concurrir a todos los actos que se efectuarán hoy, Día de Recogimiento Nacional, por cumplirse el quincuagésimo octavo aniversario de haber sido inmolados aquellos ocho adolescentes estudiantes de Medicina, en la explanada de la Punta.

LAS SUFRAGISTAS

El Partido Nacional Sufragista ha citado a las afiliadas para que a la una y media de la tarde de hoy concurran a la calle de Marqués González, entre San Lázaro y Animas, para incorporarse a la peregrinación que ha de llegar al Templete de la Punta.

LA ALCALDIA INVITA

Se han cursado por la Alcaldía Municipal las invitaciones para la ceremonia que se efectuará hoy en la Capilla del Cementerio de Colón, aniversario del fusilamiento de los estudiantes en la explanada de la Punta.

EL COMITE UNIVERSITARIO

El Comité Universitario 27 de Noviembre también invita para el solemne acto que en conmemoración del quincuagésimo octavo aniversario del fusilamiento de los Estudiantes de 1871, se celebrará en el Teatro Auditorium (Calzada y D., Vedado) a las nueve p. m., con el siguiente programa:

1.—Himno Nacional. P. Figueredo. Por la Banda del Estado Mayor del Ejército.

2.—Palabras de apertura, por el señor Rector de la Universidad doctor Octavio Averhoff.

3.—Thais, Meditación. Massenet. Solo de violín por el señor Virgilio Diago, acompañado al piano por el maestro señor Gonzalo Roig.

4.—Poesía "A mis hermanos muertos el 27 de Noviembre", José Martí. Recitada por la señorita Carmita Raviña.

5.—Tosca, plegaria "Vissi d'arte" (segundo acto). Puccini. Por la soprano señorita Luisa María Morales, acompañado al piano por el maestro señor Gonzalo Roig.

6.—Discurso por el estudiante señor Carlos Gonzalo Cañizares.

7.—Inocentes (marcha fúnebre) L. Casas. Por la Banda del Estado Mayor.

8.—Ave María, Schubert-Wipelmj. Solo de violín por el señor Virgilio Diago, acompañado al piano por el maestro señor Gonzalo Roig.

9.—Poesía "Aniversario". Sánchez Galarraga. Recitada por la señorita Blanca Donico.

10.—Il Trovatore, aria del cuarto acto, Verdi. Por la soprano señorita Luisa María Morales, acompañada al piano por el maestro señor Gonzalo Roig.

11.—Discurso por el Catedrático de Literatura de la Universidad doctor Salvador Salazar.

12.—Himno Universitario. L. Casas. Por la Banda del Estado Mayor del Ejército.

ACADEMIA MILITAR "OÑATE"

La Academia Militar Oñate conmemorará también el 27 de Noviembre aniversario del fusilamiento de los ocho estudiantes de Medicina.

A las 8 de la mañana de hoy el Sargento abanderado conducirá la gran bandera nacional propiedad de la Academia hasta el Monumento de la Punta, la que entregará al Comité de la Bandera, que todos los años conmemora el fusilamiento de los Estudiantes, para que los miembros del mismo la icen en el gran asta instalado allí.

UNA VELADA

Esta noche en los amplios salones de las Sociedades "Luis Valladares", "Luz del Progreso" y 'Gilanare' se llevará a efecto una Velada Cívica Patriótica, en conmemoración del 58 aniversario de los Estudiantes de Medicina.

Tomarán parte en esa Velada Homenaje varios y distinguidos artistas de esta capital, entre ellos las Hermanas Cruz, el tenor José Morilla y el barítono Armando Morales.

La entrada es libre, y a las 8 en punto comenzará dicho acto cultural.

LA INDUSTRIA DEL DIAMANTE

AMBERES, Noviembre 26.—(AP).—Los propietarios de talleres para el corte y pulimento de diamantes decidieron en la noche de hoy cerrarlos desde el 7 al 21 de diciembre a causa de que continúa la baja de precios en los mercados y por otra parte escasean los negocios. Los doce mil empleados afectados por el paro recibirán pensiones de un fondo que han venido constituyendo patronos y obreros.

Durante la noche de ayer estuvieron reunidos los sindicatos de los trabajadores y acordaron reducir las horas de trabajo a la mitad.

ROPA INTERIOR.

NOVEDADES.

Hemos recibido un selecto surtido de ropa interior de señora, en donde se destacan los detalles de las nuevas modas femeninas.

CAMISAS DE NOCHE
JUEGOS DE DOS Y TRES PIEZAS
PANTALONES
DESHABILLES.

Los hay en crepé de China y en satín, esta última tela muy en boga para la ropa interior. Con adornos de encaje Alencón y bordados a mano.

Bloomers y juegos de jersey en todos los colores y tallas. Los bloomers desde 0.85

Los juegos, desde 1.25

Bloomers de talla extra. Pantalones de jersey de pierna ancha, estilos muy nuevos. Bloomers de punto de hilo P. R., calidad insuperable.

El Encanto

Segundo piso.

La evolución de las costumbres. Y la inteligencia femenina.

Con una penetración y una velocidad de que sólo disponen las sociedades muy cultas, muy modernas, el sistema de las tarjetas de crédito, introducido en el alto comercio de Cuba por EL ENCANTO, funciona normalmente desde hace pocos días. Nuestra historia comercial está nutrida de fechas memorables, en las que se señalan hondas modificaciones, progresos evidentes, instauraciones trascendentales, siempre de acuerdo con la época, el tecnicismo actual y el interés de la moderna economía.

Pero si nosotros podemos exhibir las primicias de esas reformas, hemos de reconocer en justicia que el buen éxito no se produce por la virtud del deseo de empresa. Nosotros, verdaderamente no hemos inventado nada, aunque sí hemos variado en algunos extremos los sistemas procurando adaptarlos a las condiciones y a la psicología del medio.

Es, pues, el medio, el ambiente, quien hace las reformas, quien vincula la gloria del progreso. Una sociedad despierta, comprensiva, ágil de imaginación, rica en elasticidad mental. Una sociedad que acepta pronto aquellas medidas con las que se afinan y mejoran las costumbres, situando a Cuba en la cima de los países progresivos.

La capacidad cultural de un pueblo se define en el manejo y ejercicio de los sistemas que llevan al más perfecto confort, al disfrute del tiempo, de las riquezas naturales, de las posibilidades en torno.

Y es necesario declarar que allí donde la mujer demuestra una inteligencia ágil y comprensiva las reformas se instalan con más facilidad. La mujer es el individuo conservador por antonomasia, según las explicaciones de la biología. Pero el buen sentido conservador ha de llevar implícito un concepto de reforma que le ayude a conservar lo bueno y aceptar las novedades que haya de conservar mañana.

Discurrimos así a la vista de la aceptación general del sistema de las tarjetas de crédito, que tantas facilidades da a las operaciones mercantiles, que tanto garantiza al cliente contra posibles errores y molestias, tomándole a la señora que compra el tiempo indispensable, y respetando el que ella requiera para sus otras atenciones de la vida moderna.

La mujer moderna, liberada de los mil prejuicios de antaño, hijos de su supeditación a las costumbres, ya no "va a compras", en aquel sentido de "perder el tiempo", de "llenar horas" que suponía antes. Va a comprar, simplemente, que no es lo mismo. A realizar una sencilla y rápida operación mercantil; exactamente lo mismo que los hombres. Como van al Banco, a la Bolsa, a sus ocupaciones los hombres.

La tarjeta de crédito—así lo han comprendido dsede el primer momento las mujeres—atiende a esta teoría de "ocupación", de "necesidad", de "velocidad y garantía".

El Encanto

SEDAS DE COLOR ENTERO.

VENTA ESPECIAL POR TRES DIAS.

MARTES, MIERCOLES, JUEVES.

De crepé mongol. Superior calidad. Corte de cuatro varas:

5,90

De crepé marrocain. Corte de cuatro varas:

3,00

SOLO POR 3 DIAS.

Por haber adquirido una gran cantidad de estas magníficas telas, tan en boga, a precios sumamente ventajosos, podemos organizar esta venta a principios de estación.

La carta de colores es completa, estando incluídos, naturalmente, los de moda.

El Encanto

Planta baja.

SOMBREROS DE NOVEDAD

Sección Económica.

Hemos podido enriquecer con infinidad de estilos nuevos la SECCION ECONOMICA de SOMBREROS de Señora.

Están confeccionados con fieltro de superior calidad, y colorido muy nuevo.

Son sombreros comprados en fábrica en excelentes condiciones de precio, por circunstancias especiales.

2.000

sombreros de muchísimos estilos, todos de línea moderna.

Esperamos venderlos todos en tres días.

El Encanto

Segundo piso

Hemos enviado una remesa de estos sombreros a nuestra Sucursal de Camagüey.

ROPA de CAMA.

Oportunidad.

SOBRECAMAS DE TUL.

Bordadas. Blancas o crudas. para cama camera.	3,75
	4,25
Medio cameras	3,25
	3,50
Más finas, bordadas en cadeneta, a	6,00
De tul, bordadas con felpilla, desde	10,00
De tul bordado, co nbordados en blanco y color, a	15,00
De encaje de Normandía, para camas cameras, desde	28,00
Medio cameras, desde	25,00

SABANAS.

De guarandol, con dos dobladillo. Cameras....	0,80
Medio cameras	0,55
De unión, con dobladillo de ojo hecho a mano. Medio cameras	1,50
La docena	16,00
Camera	2,25
La docena	25,00
De puro hilo. Medio cameras	3,75
La docena	40,00
Cameras	4,75
La docena	52,00
De puro hilo, en los colores rosa y azul, con calados a mano	6,00
La docena	65,00

FUNDAS Y COJINES DE LA MISMA CALIDAD EN PRECIOS PROPORCIONALES.

JUEGOS DE CAMA.

De guarandol de hilo, bordados y calados a mano, con cuatro piezas, desde	18,00
Bordados en fil-tiré, desde	35,00
Han sido muy rebajados los juegos en color, tan en boga. De fina batista. Dos sábanas, dos coiines y una funda, a	35,00

El Encanto

Primer piso.

M.E.C.D. 2016

A Través de la Vida

Por Héctor de Saavedra

EXCENTRICIDADES

Dice Monsieur Clement Vautel, que es un periodista de los más connotados de París, que Stephane Lauzanne, a quien no tengo el honor de conocer ni aun de nombre; pero que debe ser persona de muy buen juicio, aunque periodista, ha encontrado el medio infalible para librarse del suplicio del teléfono.

—Es muy sencillo—escribe desde el "Matín"—jamás telefoneo.

En verdad—escribo yo desde el DIARIO—que se descubren a cada rato cosas estupendas. Allí mismo, en Francia, hay un Monsieur de la Palisse, verdadero o simbólico, que hubiera tenido la misma idea; y en España Gedeón habría aconsejado que para no ser molestado por el teléfono lo mejor y más eficaz es no tener teléfono, y aquí si no tuviéramos a Bertoldo y a su hijo Bertoldino y a su nieto Cacaseno ya habíamos producido una de esas medidas salvadoras que tanto nos acreditan, como prohibir los automóviles para evitar la congestión del tránsito, matar los perros para acabar con la rabia y con las inyecciones y vacunas, y no sembrar anones para poder cobrar un peso por cada fruta que se tenga, previo permiso de la Sanidad vegetal y mortífera. Ya no venden frutales en los jardines de comercio, desde que ese estimable Departamento les puso tantas trabas y fumigaciones que acabó con las plantas. Es verdad que la mosca prieta sufrió graves perjuicios y si no se ha extinguido desaparecerá al fin, como terminó aquella famosa batalla, por falta de combatientes.

Pues es un hecho que el admirable invento de Bell nos mortifica más de lo que nos favorece, porque, cuando a él se acude urgentemente, está "ocupado" o no responde o sale otra persona que, después de haberle dejado desgañitarse, le dice a usted:

—No es aquí.

El mundo ha vivido hasta 1880 sin teléfono y hasta ha habido siglos de oro como el de Pericles, y el de Luis XIV. No es, pues, indispensable el teléfono, y procurar con el automático la manera de insultar fácil e impunemente a las gentes, no es cosa que merezca plácemes' Pero el hecho, natural y lícito, del servicio que presta el aparato, es ya una carga. Cuando empezó el entusiasmo, en sus comienzos, mi distinguida amiga la Marquesa de la Real Campiña, que es una dama muy apegada a las aristocráticas costumbres de su época, dió su consentimiento para que instalaran un aparato.

—Desde entonces—me decía—vivo sobresaltada por ese timbre que me despierta en medio de la noche, sin contar que he tenido que tomar un criado más para que esté acudiendo a las llamadas. ¡Ay, amigo mío! ¡Es una calamidad tanta ciencia, para la vida tranquila!...

El señor Stephane Lauzanne que, sin duda, es un gran ironista, dice:

—¿Qué necesidad había de inventar el teléfono cuando por correo se da una noticia mucho más pronto? Tengo un amigo que después de llamar por el aparato concluye por tomar un coche e ir a evacuar su asunto. El teléfono—es un hecho probado—sirve para que lo llamen a uno pero nunca para llamar a los demás.

¡Vean ustedes lo que son las cosas! Esa misma idea se me ha ocurrido llamando al Ministerio de Sanidad. En aquel sitio, donde las legiones de Jerjes, eran pocas, nunca responden los teléfonos; y ¡cuidado que los hay en cantidad desde el secretario al portero! Siempre suenan ocupados. ¡Es claro! Hay tanto que sanear en la República.

En suma, que, cuando hasta en París se quejan es porque debe haber algo en el fondo. En fin: voy a llamar al Observatorio Nacional para preguntar la hora. ¿Quieren apostar que ahora que son las ocho y diez de la mañana, está "ocupado"?

Esta Semana Será la Proclamación Oficial de Pascual Ortiz Rubio

Noticias llegadas de la frontera, no confirmadas, dicen que el general rebelde Roberto Cruz, ha sido fusilado

AMERICA, CRUZADA POR LAS LINEAS AEREAS

Los escolares del Brasil serán los primeros que inaugurarán el intercambio estudiantil, pues una delegación irá a Méjico

CIUDAD MEXICO, Nov. 26. (AP) El presidente electo Pascual Ortiz Rubio irá a Washington a hacer una visita al Presidente Hoover si los planes que tiene trazados se llegan a realizar. Se ha sabido de fuente, al parecer fidedigna, que el próximo presidente mexicano desea descansar de la fatiga que le ha producido la campaña electoral que terminó el 17 de este mes y que además de visitar Washington y Nueva York, ingresará probablemente en la clínica de los hermanos Mayo en Rochester.

Se dice también que Pascual Ortiz Rubio pasará una breve vacación en California, posiblemente en Los Angeles, acompañado de su familia y de un pequeño número de amigos, entre ellos el general Manuel Pérez Treviño, presidente del partido nacional revolucionario.

La proclamación oficial de Pascual Ortiz Rubio como Presidente de la República se hará por el Congreso en esta semana.

RUMORASE QUE HA SIDO FUSILADO EL GENERAL CRUZ

NOGALES, Sonora, Nov. 26. (AP) Noticias no confirmadas que llegaron hoy a la frontera, dicen que el general Roberto Cruz, jefe de la caballería rebelde durante la revolución de Escobar, capturado ayer por el ejército, fué fusilado anoche al sur de Sonora.

El general Juan Rico, comandante federal de esta ciudad, ha manifestado que tenía noticias de la captura del general Cruz, pero que nada sabe acerca de su ejecución.

Los despachos de anoche informaban que Cruz estaba detenido en Navajoa, esperando las autoridades instrucciones del genera Amaro, secretario de la guerra mexicano.

OFICIALMENTE SE IGNORA LA CAPTURA DE CRUZ

CIUDAD MEXICO, Nov. 26. AP) El departamento de la Guerra dijo esta noche que no había recibido ningún despacho oficial confirmando las noticias publicadas por la prensa acerca de la captura del exgeneral Roberto Cruz, que fué jefe de la policía en Ciudad México y más tarde jefe de la caballería durante el levantamiento de Escobar en la primavera pasada.

AMERICA CRUZADA POR LINEAS AEREAS

CIUDAD MEXICO, Nov. 26. AT. Los Gobiernos de todos los países del continente Americano, desde Canadá hasta Chile y Argentina, han celebrado arreglos con las diversas empresas de navegación aérea que funcionan en sus respectivos territorios y algunas que van a establecerse antes de terminar el año con el objeto de establecer una completa red de aviones para la conducción de correspondencia y pasajeros de uno a otro confín del Nuevo Mundo.

Este magno proyecto comenzará a ponerse en vigor a partir del primero de enero del año entrante, fecha en que se habrán construido los arreglos para combinar las conexiones de las diversas líneas que surcan el continente, de manera que ya pudiera hacerse el viaje por el aire desde el Canadá Estados Unidos y México a todas las naciones de Centro y Sur América. Usando el más moderno y rápido medio de transportación el aeroplano ese día los Presidentes de todos los países de la América Latina y el Gobernador del Dominio del Canadá se cambiarán cordiales saludos con motivo de la inauguración de tan importante servicio internacional.

INTERCAMBIO ESTUDIANTIL HISPANO-AMERICANO

CIUDAD MEXICO, Nov. 26. AT. Los estudiantes del Brasil serán los primeros del año próximo que iniciarán el movimiento hispano-americano de intercambio estudiantil, pues una delegación visitará México. El Cónsul General de México en Río Janeiro General Luis Medina ha enviado a la Universidad Nacional autónoma un cable informándole que un numeroso grupo de estudiantes la visitará a principio del año próximo. Como se vé Brasil es el primer país que pone en práctica el intercambio de estudiantes hispano-americano que se considera preciso para lograr la unificación de la juventud continental en beneficio del movimiento libertario de toda la América Española.

Actitud de Estados Unidos Ante Las Demandas Navales del Japón

La demanda de reducción naval, en vez de mera limitación de las escuadras, recibida favorablemente en Washington

LAS DEMANDAS RESTANTES AGRADARON POCO

El propósito atribuido al Japón de que haya paridad de submarinos con Estados Unidos e Inglaterra, no ha gustado

WASHINGTON, Nov. 26. (AP) En esta capital se ha recibido favorablemente la demanda de reducción naval, en vez de la mera limitación de las escuadras, que los periódicos declaran incluida en el programa japonés de la próxima conferencia de Londres.

Los otros puntos del programa, sin embargo, fueron recibidos con un sentimiento distinto. Los funcionarios del Departamento de Estado, estando ausente el Secretario Stimson, no han querido hacer comentarios sobre las demandas restantes, que se dice que serán presentadas y defendidas por la delegación nipona en Londres.

La actitud general es que todo el asunto, en lo concerniente a los Estados Unidos y Japón, debe esperar las conversaciones entre los delegados japoneses y el Presidente Hoover, el secretario Stimson y los delegados norteamericanos, cuando los representantes del Gobierno de Tokio lleguen a esta capital en diciembre próximo, de paso para Londres.

En los círculos navales de Washington no se vé con agrado el propósito, atribuído al Japón, de que haya una paridad de submarinos entre los Estados Unidos, Inglaterra y el Imperio japonés, con un total de ochenta mil toneladas para cada nación, y de que se acepte la proporción 10-10-7 entre las tres Potencias, para los crueeros con cañones de ocho pulgadas.

Estos dos puntos varían mucho de lo solicitado por el Japón en la conferencia tripartita de 1927. Entonces los delegados de Tokio dijeron que sus necesidades en submarinos venían a ser de unas setenta mil toneladas, y que en cuanto a los cruceros con cañones de ocho pulgadas, el Japón entendía no necesitar ninguno de estos buques antes del año 1937.

La proporción 10-10-7 entre los cruceros de las flotas inglesas, norte-americana y japonesa ha sido discutida por el Embajador Debuchi con los funcionarios del Departamento de Estado. En la conferencia de Ginebra los representantes del Japón dijeron que la proporción aceptable para ellos, en cruceros, era de 10-10-5, comparada con la de 5-5-3 que hay en los acorazados.

La actitud norte-americana, en lo que se refiere a los submarinos y cruceros, con respecto al Japón, será estudiada por los expertos navales de los EU. desde el punto de vista del tamaño de los buques que los japoneses piensan construir. Se sabe que en el programa nipón están incluidos submarinos de dos mil toneladas y cruceros con cañones de ocho pulgadas.

En cuando a hacer mayor la edad de los buques de línea y auxiliares, es un punto que tocará a la conferencia decidir, aunque los Estados Unidos son partidarios de aquel procedimiento, si las demás Potencias lo aceptan.

Se tiene en Washington la impresión de que las demandas del programa japonés serán de más importancia para Inglaterra que para los Estados Unidos, en vista del enorme territorio del Imperio Británico en el Pacífico, y de la existencia de ese inmenso mar entre las costas norte-americanas y japonesas.

La Cámara Municipal ha Acordado Rendir Honores a la Memoria de Clemenceau y del Dr. J. A. del Cueto

SERA AUMENTADO A 592 MIL PESOS EL CREDITO DESTINADO AL SERVICIO DE ALUMBRADO PUBLICO EN LOS BARRIOS DE LA HABANA, PARA HACER MEJORAS

Sesión ordinaria celebró ayer el Ayuntamiento, tratando diversos asuntos, y de modo muy especial y preferente el rendir tributo a la memoria del doctor José Antolín del Cueto; y a la designación de los concejales que han de representar el Cabildo Municipal habanero en las fiestas que celebrará la ciudad de Atlanta en los primeros días del mes de diciembre entrante.

Restablecido ya de la afección grippal que lo retuvo en cama durante varios días, el presidente del Ayuntamiento, señor José Izquierdo, ocupó ayer su sitial en el salón de sesiones.

Al pase de lista, efectuado por el secretario señor José Castillo, respondieron dieciocho señores ediles. Aprobada el acta de la anterior sesión, el presidente señor Izquierdo informó a la Cámara de la invitación hecha por las autoridades de la ciudad de Atlanta a las de la Habana, para que concurran como invitados de honor, a las fiestas públicas que se efectuarán en esa población americana, en ocasión de verificarse en la misma desafíos de foot ball entre teams de la Habana y de aquella localidad. Seguidamente, el señor Izquierdo, haciendo uso del voto de confianza que se le confiriera, designó para que integren la comisión de concejales que concurrirá a Atlanta, a los señores Emeterio Zorrilla, Ramón Crusellas y Wifredo H. Brito.

El señor Zorrilla aceptó la designación pero proponiendo que se dejara sin efecto el acuerdo relativo a conceder tres mil pesos para los gastos que ocasione el viaje de la comisión.

En el debate promovido acerca de este asunto, usaron de la palabra los concejales Celedonio García, Carlos Manuel Vázquez, Ruy de Lugo Viña, Carlos Frayle y Wifredo Brito, acordándose en definitiva que la comisión de concejales concurra a la ciudad de Atlanta representando a la Habana conjuntamente con el alcalde y las personas de su comitiva, manteniéndose el crédito referido para sufragar los gastos que ocasione a todos los componentes de la comisión conjunta.

El doctor Carlos Frayle, en breves frases expresó a los concejales el profundo pesar que significaba para la sociedad cubana, la muerte del doctor José Antolín del Cueto, catedrático de la Escuela de Derecho de la Universidad de la Habana, civilista de primer orden e intelectual de profundos conocimientos jurídicos, proponiendo que la Cámara Municipal esté representada oficialmente en el acto del sepelio, que se efectuará en la mañana de hoy, que se envíe una corona y que los concejales todos se pongan en pie en demostración de duelo. Esta indicación fué ampliada por el concejal señor Lugo Viña, en el sentido de que se coloque una lápida en la fachada de la casa Angeles número 24, donde nació el doctor Cueto.

Se acordó, a propuesta del concejal Navarrete, que el Ayuntamiento en pleno concurra al entierro, enviándose la corona y recomendándose al alcalde la colocación de la lápida.

Se dió por enterado el Ayuntamiento, del escrito remitido por el Club Rotario de la Habana, por las cortesías dispensadas a las delegaciones de los Clubs Rotarios de la Florida, que visitaron nuestra capital recientemente.

Se accedió a la solicitud del señor Francisco Varela, relativa a conceder excepción de la Ley del Cierre para poder trabajar en horas extraordinarias en el taller de lavado que posee en la calle Llinás número 36.

Pasó a estudio del abogado consultor, la sentencia dictada por el Tribunal Supremo, disponiendo que se abone a los el mensaje del alcalde dando cuenta de señores P. Fernández y Cía., la cantidad que se le adeuda por suministro de efectos de escritorio a las oficinas municipales en anteriores ejercicios.

De conformidad con petición del señor Pedro Pablo Soldevilla, se acordó pedir a la Alcaldía el expediente instruído en el Departamento Municipal de Fomento, para instalación de bombas de gasolina en Infanta 64.

Se dió lectura a la queja producida por la Compañía de Omnibus La Estrella Cubana, contra la actuación del presidente de la Comisión del Tránsito, acordándose a propuesta del presidente Sr. Izquierdo y del concejal Dr. Frayle, no ha lugar a deliberar, por tratarse de asunto resuelto por el alcalde municipal.

El concejal señor Lugo Viña pronunció sentidas frases en recuerdo de la actuación de M. Georges Clemenceau, presidente que fué del Consejo de Ministros de Francia durante la Gran Guerra, y cuya muerte lamenta en estos momentos el mundo entero. Hizo el concejal Lugo Viña, breve reseña histórica de Clemenceau, refiriéndose a su actuación como concejal en la Comune de Montmartre, y propuso que se dirigiera mensaje de condolencia al ministro de Francia en Cuba, acordándose de conformidad y poniéndose en pie el Ayuntamiento en señal de respeto.

—Se dió cuenta con un escrito de la Comnañía Cubana de Electricidad, pidiendo un plazo de treinta días para la supresión de postes para el tendido de cables del alumbrado, asunto de que se trata en los artículos 146 y 147, del Reglamento del Tránsito vizente. El letrado del Ayuntamiento informe que debe accederse a la concesión de ese plazo, toda vez que la Compañía está procediendo al soterrado de esos cables, de conformidad con el contrato firmado con el Municipio, y al terminarse esa labor quedarán de hecho suprimidos todos esos postes. A este respecto se acordó pasar el asunto a la Comisión del Tránsito, aunque haciendo constar su oposición el señor Juan Antonio Vistuer, por entender que ese asunto no es de la competencia de la citada Comisión.

Se acordó aumentar a $592.000 en el próximo presupuesto el crédito para el alumbrado público en los barrios exteriores de la Habana.

Pasó a la Comisión de Hacienda la moción del señor Ricardo Cabanas, relativa a consignar en presupuesto la suma de $34.040.05, para abonar a la imprenta el Score lo que se le debe por impresos a la Administración Municipal.

Se acordó consignar mil pesos para la adquisición de doscientos ejemplares de la obra Album de Cuba, que editará la Delegación Cubana de la Prensa Latina.

Acordó el Ayuntamiento donar una copa de plata a la Asociación Nacional de Avicultura, para ofrecerla en el Concurso de "Puestas".

Finalmente, se acordó que desde el 22 de diciembre al 5 de enero próximos, los derechos de matanza de cerdos se reduzcan a 10 centavos por cabeza y libre de arbitrio la venta de "lechón".

Se rompió el quórum después, cuando el reloj cameral marcaba las seis de la tarde.

BORNO DESIGNA NUEVO GABINETE

Informe sobre su decisión de no ser candidato a reelección

PORT AU PRINCE, Haití, nov. 26 (AP).— El Presidente Luis Borno, designó hoy un nuevo gabinete y se espera que mañana envíe al Consejo de Estado un informe relacionado con su decisión de no ser candidato a la reelección. Desempeña la presidencia de la República desde el mes de mayo de 1922 y el mes pasado publicó una nota anunciando que no habría elecciones legislativas en 1930, lo que significa que el Consejo de Estado designará en el mes de abril del año próximo un nuevo presidente para el período de seis años.

El gabinete nombrado por el Presidente Borno, es como sigue:

Ministro de Estado, Antoine C. Sansarico.

Ministro de Hacienda, Francis Salgado.

Ministro del Interior: Charles de la Delba.

Ministro de Instrucción: Hannibal Price.

Ministro de Justicia. Charles Riboul.

Sansarico fué presidente del Consejo de Estado y con anterioridad Ministro de Hacienda. M. Price fué Ministro de Haití en Washington.

LOS PROPIETARIOS DEL BUEN RETIRO

Importante reunión en casa del Dr. Alfredo G. Dguez. Roldán

El próximo jueves 28 a las 7 y media de la noche y en el domicilio del presidente de la Asociación de Propietarios de dicho Reparto doctor Alfredo G. Domínguez Roldán, calle de Panorama esquina a Doctor Domínguez, ha de celebrarse una reunión importantísima para los propietarios de este Reparto, pues en ella se dará cuenta del estudio y presupuesto para la reparación con asfalto de las calles de dicho Reparto, que se encuentran como todos saben en pésimo estado.

Este es un asunto que interesa directamente a los propietarios y en tal virtud se someterá este plan a estudio y consideración de los mismos para ver si es posible conseguir llevarlo a cabo pagándolo en 12 meses.

Con este plan se pavimentaría el Reparto, ganando inmediatamente el valor de la propiedad con un esfuerzo muy pequeño, por ejemplo, un individuo que tenga 13 metros de frente le costaría aproximadamente unos $75, a pagar en 12 meses.

Se suplica a todos los propietarios y vecinos de este Reparto la más puntual asistencia a dicho importante acto.

LA LLUVIA EN LA REPUBLICA

Según los datos reportados a la Secretaría de Comunicaciones, por los Centros de Telégrafos de la República, durante las últimas 24 horas, solamente llovió en Senado en la Provincia de Camagüey.

LA AGRESORA DE MONSEÑOR SMIT

Se dictará una resolución diciendo que está perturbada

CIUDAD VATICANA, Noviembre 26.— (AP).— Ramstad Marguerite Gudum, que según unos es de nacionalidad sueca, teniéndola otros por noruega, continúa arrestada con motivo del atentado que trató de realizar contra la vida de Monseñor Smit, ex-Vicario apostólico en Noruega, en los momentos en que el prelado salía de la Catedral de San Pedro el domingo pasado.

Se tiene entendido que, como resultado de las declaraciones prestadas por la agresora, que no fueron muy congruentes, se dictará una orden declarándola perturbada en su razón. Después será puesta a la disposición de las autoridades italianas para que la envíen a su país natal.

LA CONSOLIDACION DE FERROCARRILES

Se aplicará el sistema a los noventa del Canadá

LONDRES, noviembre 26. (AP) Sir Henry Thornton, presidente del Ferrocarril Nacional Canadiense, llegó esta noche para discutir la proyectada consolidación de los noventa sistemas ferroviarios del Canadá. Sir Henry es uno de los defensores del proyecto, que considera consecuencia lógica de la actual situación administrativa de los F. C. canadienses.

ESTADO DEL TIEMPO

NOTA DEL MEDIODIA DEL MARTES

Ligera depresión en Golfo de Méjico cerca del extremo Sur de la Luisiana y en el resto del Golfo barómetro normal. En el Atlántico buen tiempo con presión sobre la normal excepto fuerte temporal al Este de Terranova, en la ruta a Europa.

Pronóstico para el miércoles: Buen tiempo en general. Vientos variables, principalmente de región Sur, flojos a frescos. Iguales temperaturas o algún aumento.

Observatorio Nacional.

EL ADMINISTRADOR DE LA ADUANA DE SAGUA LA GRANDE LLEGO AYER

Ingresó de nuevo en Guanajay un menor que había sido llevado a Santa Clara a responder en causa por hurto

EL ADMINISTRADOR DE LA ADUANA DE SAGUA

En el tren directo llegó procedente de Sagua la Grande, el señor Joaquín Pérez Roa, Administrador de la Aduana de aquel puerto, con el objeto de entrevistarse con el doctor Ruíz Mesa Secretario de Hacienda, para tratarle distintos asutos relacioados con la dependencia a su cargo.

MENOR A GUANAJAY

Procedente de Santa Clara llegó conducido en el tren Expreso Limitado, el menor Tomás Mauri, que se encontraba recluido en el Reformatorio de Guanajay y fué trasladado hace noches a aquella Ciudad a responder ante aquella Audiencia en causa que se le siguió por hurto y que tenía pendiente. Lo custodiaban los soldados Jesús Vázquez y Justo García, siendo recluido nuevamente en aquel Reformatorio.

EL SR. C. R. STUNTZ

En el tren Expreso Limitado, llegó procedente de Jatibonico el señor C. R. Stuntz Vice-presidente de la Cuba American Súgar Refinig Co.

ALBERTO MENESES

Regresó de Camagüey, en el tren Expreso Limitado, el rico colono de aquella región, señor Alberto Meneses que fué recibido en la Terminal por un grupo de amigos y por su hermano Enrique.

ENRIQUE SCHWIEP

Regresó de Cienfuegos en el tren directo el señor Enrique Schwiep, Secretario de la Administración de los Ferrocarriles Unidos después de haber atendido asuntos particulares en aquella Ciudad.

EL ADMOR. DEL CENTRAL "COVADONGA"

Salió para el central Covadouga el señor Pablo Carreño, Administrador de aquella finca azucarera.

EL DR. ARTURO ALEMAN

En el tren Expreso Limitado, llegó procedente de Santa Clara el doctor Arturo Alemán letrado consultor de aquel Gobierno Provincial. Atenderá asuntos profesionales en esta Capital.

TREN DE CIENFUEGOS

Llegaron en este tren el Teniente del Ejército Nacional A. Lora, José Prieto, Alvaro Linárez, Amado Finalés Jr. José Fernández, Alberto Fabar.

TREN DE CAIBARIEN

Llegaron en este tren de Sagua la Graude, el doctor José Mon Alvarez; de Santo Domingo, el doctor Máximo Canteres; de Caibarién, José Hernández, Fermín Rodríguez; de Los Arabos, Esteban Lagarde y señora; de Matanzas, la señorita Evangelina Díaz; de Sagua, G. Representante, Ricardo Campo.

TREN A CAMAGIIEY

Salieron en este tren a Colón, la señorita Teté Bálido; a Camajuaní, Rogelio Gutiérrez, e Hilda Gutiérrez; a Santa Clara, la señorita Eugenita y Manuel Noriega F. Quesada, Teofilo Camacho; a Jatibonico, Julio Pérez y señora; a Camagüey, Humberto de Lara; a Morón, Esther Grace; a Placetas, Eusebio Baraonda; a Cumbre, José Zabala; a Placetas, la señorita Silvia Miranda, Celia García de Miranda; a Jovellanos, José Clayatte; a San Miguel de los Baños, J. D. Zamora e hijo; a Camagüey, Arturo Doreste y Gabino Revuelta.

FRANCISCO ARGIIELLES

Regresó a Cárdenas en el tren directo el señor Fraucisco Argiielles, Administrador de la Aduana de aquel puerto.

TREN EXPRESO LIMITADO

Llegaron en este tren de Camagüey, Pedro Hidalgo, Pedro Arias, Enrique Marín Herrera, Juan M. Reposo, Dolores Miranda, Hortensia Miranda, Martín Torres, Blanca y familia; de Sauta Clara, Antonio Pérez, el representante doctor Alfredo Barrero; de Santiago de Cuba, el doctor Enrique Miranda, F. Pérez Heredia; de Matanzas Benigno González, Alcalde Municipal.

El Dr. Manuel Tomé Varona.—Ayer tarde salió para Camagüey el Representante Dr. Manuel Tomé Varona, Sub-lider de la Mayoría en la Cámara Baja quien atenderá asuntos profesionales en aquella Ciudad. Fué despedido en la Terminal por un grupo de amigos entre ellos su secretario particular el señor Coriolano Garcini estimado compañero en la prensa.

Agentes de la Judicial — Regresaron ayer tarde de Santa Clara el Inspector de la Policía Judicial señor Manuel Gómez, a quien acompañaba su hijo el Agente de ese mismo cuerpo señor Manuel Gómez. El inspector Gómez ha practicado minuciosas investigaciones en relación con el secuestro del anciano Santamarina verificado en aquella ciudad.

Tren a Santiago de Cuba. Salieron ayer tarde en este tren a Sagua la Grande C. P. Bohorques, E. Torriente, a Santa Clara Ricardo Ramos, el Pagador de los F. C. Unidos, José R. Prado; a Ciego de Avila, Andrés J. Diaz de Villegas; a San Diego del Valle, Angela Espino; a Santiago de Cuba, el Representante Antonio Rodriguez Fuentes y señora; Enrique Laffite, José Camps, Rodrigo Quesada; a Santo Domingo, E. Martinez; a Bayamo Salomón Hajjo; a Central Mercedes J. S. Pereda; a Matanzas J. H. Alonso; a Altamisal Enrique Pedro Coilado; a Cárdenas la señora Silvia Amador de la Torre, Manuel González, Angel Mesa; a Colón Luis Madruga.

En investigaciones.— Anoche en el tren Expreso Limitado salió para Bayamo el activo Subinspector de la Policía Judicial, señor Antonio de la Paz, con el fin de practicar investigaciones en aquella localidad.

El Admor. del central Borjita.—Anoche en el tren Expreso Limitado, salió para el Central Borjita, el Dr. Rafael Villasuso, Administrador de aquella finca azucarera.

Inspector de Aduana.— Anoche en el tren Expreso Limitado, salió para Antilla en comisión de servicio el señor José Ramón Diaz Guzmán Inspector de la Sección de Aduana de la Secretaría de Hacienda.

Políticos.— Anoche en el tren Expreso Limitado, salieron para Santiago de Cuba con el fin de asistir al recibimiento de Barceló, los Representantes José Alberni, doctores Alejandro Rodriguez Creme y Emilio Santa Cruz Pacheco y José Luis Albuerne.

Tren Expreso Limitado. Salieron anoche en este tren a Zulueta, Rafael Sierra y familia, Manuel Pedroso y familia; a Santa Clara Domingo Lázaro Machado, Presidente de la Unión Nacional de Peletería, a Holguín, Manuel Pérez Rodriguez, a San Germán, José Rivero y familia; a Ciego de Avila, Dámaso Sánchez y familia; a General Carrillo el Dr. Angel Valdés y señora, Francisco y Dolores Guerra; a Bartle, Antonio Suárez, a Camagüey, la señora Amparo Romagosa de la Herrán y familia; la señora Maria González de Avila, José González Valle; a Cunagua Peter Morales Gonzalo Morales el Dr. Gustavo López; a Santiago de Cuba, Angel Calás, Luis de Varona, Manuel Galego, Dr. Luis Caiñas, Mariano y Fidel Quintana, Caridad Cabrera de Sánchez, Abelardo Domingo.

Tren a Cienfuegos. Salieron anoche en este tren Lorenzo Miranda, Pedro Revuelta, José Sotolongo, J. Escudero, Teniente Mondeja, el Representante Elio Alvarez.

Temperaturas

NUEVA YORK, Nov. 26, AP.— Las temperaturas máximas en varias de las principales ciudades del mundo, fueron hoy las siguientes:

	Fahrenheit	Centígrado
N. York. . .	52	11.1
Washg . . .	62	16.6
Londres . . .	55	12.7
Niza	59	15
París	55	12.7

TEMPERATURAS LOCALES

Durante las últimas 24 horas se han registrado en la Habana las siguientes temperaturas en centígrados:

Máxima 29-8
Mínima 22-1

CURSO DE INGLES POR RADIO QUE TRASMITE LA ESTACION C. M. W.

3ª Lección que se repite

Para Trasmitir el Día 29 a las 11 y Media A. M. y a las 7 y Media P. M.

SIGNIFICADO DE LAS PALABRAS CON EL SENTIDO QUE SE LES DA EN ESTA LECCION

En Inglés	En Español
I	yo
am	estoy
room	cuarto
where	dónde
you	Ud.
are	está
street	calle
before	delante
microphone	micrófono
chair	silla
behind	detrás
what	qué
wall	pared
sky	cielo
over	sobre
floor	piso
ceiling	techo
on	encima
picture	cuadro
under	debajo
me	mí
him	él
her	ella

TEXTO EN INGLES	TEXTO EN ESPAÑOL
I am in the room. (Question). Where am I? You are in the room.	Yo estoy en el cuarto. ¿Dónde estoy yo? Ud. está en el cuarto.
I am not in the street. Am I in the street? No, you are not.	Yo no estoy en la calle. ¿Estoy yo en la calle? No.
I am before the microphone. Where am I? You are before the microphone.	Yo estoy delante del micrófono. ¿Dónde estoy yo? Ud. está delante del micrófono
You are in the chair. Where are you? I am in the chair.	Ud. está en la silla. ¿Dónde está Ud? Yo estoy en la silla.
You are before the radio. Where are you? I am before the radio.	Ud. está delante del radio. ¿Dónde está Ud? Yo estoy delante del radio.
Behind the radio is the wall. What is behind the radio? The wall.	Detrás del radio está la pared. ¿Qué hay detrás del radio? La pared.
The sky is over the Capitol. What is over the Capitol? The sky.	El cielo está sobre el Capitolio. ¿Qué hay sobre el Capitolio? El cielo.
Over the floor is the ceiling. Where is the ceiling? It is over the floor.	Encima del suelo está el techo. ¿Dónde está el techo? Encima del suelo.
The sofa is not in the floor, it is on the floor. Is the sofa in the floor? No, it is not.	El sofá no está dentro del suelo, está en el suelo. ¿Está el sofá dentro del suelo? No, no está.
The picture is on the wall. Where is the picture? It is on the wall.	El cuadro está en la pared. ¿Dónde está el cuadro? En la pared.
The floor is under the chair. What is under the chair? The floor.	El suelo está debajo de la silla. ¿Qué hay debajo de la silla? El suelo.
The microphone is before me. What is before me? The microphone.	El micrófono está delante de mí. ¿Qué hay delante de mí? El micrófono.
The wall is behind me. What is behind me? The wall.	La pared está detrás de mí. Qué hay detrás de mí? La pared.
Before you is the radio. Is it before you? Yes, it is.	Delante de Ud. está el radio. Está delante de Ud? Sí.
The ceiling is over him. Where is the ceiling? It is over him.	El techo está encima de él. Dónde está el techo? Encima de él.
Under him is the floor. What is under him? The floor.	Debajo de él está el suelo. ¿Qué hay debajo de él? El suelo.
The ceiling is over her. What is over her? The ceiling.	El techo está encima de ella. ¿Qué hay encima de ella? El techo.
The floor is under her. What is under her? The floor.	El suelo está debajo de ella. ¿Qué hay debajo de ella? El suelo.
I am on the floor. Am I on it? Yes, you are.	Yo estoy en el suelo. ¿Estoy yo en él? Sí.
You are in the chair. Are you in it? Yes, I am.	Ud está en la silla. ¿Está Ud. en ella? Sí.

NOTA.—Estas lecciones deben ser recortadas y tenerse a la mano, para irlas leyendo a medida que las trasmita por radio Mr. Thomas Lismore, profesor de inglés del Colegio de Belén, quien tiene a su cargo el curso. Las trasmisiones se harán a las once y media de la mañana y a las siete de la noche, todos los días excepto los domingos.

Dr. Felipe Rivero y Alonso
ABOGADO Y NOTARIO
Chacón 25. - Teléfonos: M-1472 y A-8142
Letrado Consultor y Notario de la "Asociación de Detallistas de la Habana". Notario de los Centros "Asturiano", "Balear" y "Cafés".
ESTUDIO DE LOS DOCTORES
Manuel Fco. de Cinca — Ricardo Elizalde e Hidalgo-Gato
Angel Radillo Gancedo. — Eduardo Bolivar Herrero.
PROCURADORES:
Urbano E. Gómez Cádiz y Manuel Martínez Cádiz.

M.E.C.D. 2016

DIARIO DE LA MARINA

FUNDADO EN 1832

Dirigido hasta 1919 por D. Nicolás Rivero y Muñiz

OFICINAS:

Habana, Prado 103. — New York, 516 Fifth Ave.

TELEFONOS:

Administración y Anuncios	A-5334
Dirección	A-4151
Redacción	A-0301
Quejas	M-8404
Rotograbado	M-6844
Imprenta	M-9665
Anuncios Clasificados y de	A-1014
Suscriptores	A-3333
Deportes	A-4732
Radio	M-7714

PRECIOS DE SUSCRIPCION:

HABANA		PROVINCIAS	
1 mes	$ 1.60	1 mes	" 1.70
3 idem	" 4.80	3 idem	" 5.00
6 idem	" 9.00	6 idem	" 9.50
1 año	" 18.00	1 año	" 19.00

EXTRANJERO

1 año . . . . " 21.00
6 meses . . . " 11.00
3 meses . . . " 6.00

Editado por la Compañía DIARIO DE LA MARINA (S. A.) cuyo programa consiste "en la defensa de los intereses generales y permanentes de la Nación cubana, de los especiales de la colonia española establecida en la misma y de la unión y armonía entre los diversos elementos que conviven en el país.—Artículo 1o. de los Estatutos.

1871 Y EL DR. FERNANDO MENDEZ CAPOTE

Al evocar en el día de hoy la caída de aquellos inocentes estudiantes de Medicina, que cayeron heridos por el encono de un puñado de malvados que deshonraban la propia Metrópoli, parécenos de gran interés para todos los cubanos y de justo reconocimiento a la ejecutoria ejemplar de uno de los hijos más preclaros que ha dado Cuba, trazar, aunque rápida y someramente, la vida de un ilustre compatriota que figuró como personaje de aquella tragedia, ya que fué compañero de aulas de los jóvenes inmolados, cuya memoria vivirá eternamente en nuestros corazones.

Este ilustre compatriota, es el doctor Fernando Méndez Capote, que ha sabido rendir en todos los momentos, en holocausto de Cuba, todos sus empeños y todo su bagaje científico. A su lado, recuerdan hoy con más pena aún que los que vemos la tragedia a distancia, otros tres supervivientes que fueron testigos de aquellos horrores: Antonio Reyes Zamora, Isidro Zertucha y Francisco Armona.

Ellos, con Méndez Capote, fueron reducidos a prisión y trabajaron en la cárcel con los grilletes en las piernas, cuyas marcas todavía no ha borrado el tiempo, como huella indeleble de aquel martirio.

Cuando obtuvieron la libertad, tuvieron que salir de Cuba, y al llegar a España, lejos de recibir allí muestra alguna de hostilidad, fueron acogidos con verdadera simpatía en todos los centros sociales, lo cual demuestra que los españoles sensatos y conscientes, desaprobaban aquella ignominia cometida.

En Barcelona, se graduó Méndez Capote de Licenciado en Medicina, y amplió sus estudios en París y en Berlín, y sin perder de vista los ideales emancipadores de Cuba, ayudó eficazmente a la Revolución, como delegado, designado por Estrada Palma, en México.

Terminada la Guerra de Independencia, regresó a Cuba por la tercera vez, volviendo a establecerse en Cárdenas, donde había alcanzado pronto el cariño a que se hace acreedor por su hombría de bien y su natural altruísta y amable. Se le nombró Alcalde de esta ciudad, y siguiendo en los afanes de la política, fué elegido más tarde, Representante, primero, y Senador, después.

Siendo Presidente de la República el general Menocal, fué nombrado Director de Beneficencia y más tarde, desempeñó la Secretaría de Sanidad y Beneficencia, donde desplegó una labor extraordinaria; y dejando a su paso por todos estos puestos, una estela de honradez y modestia ejemplares, sacrificando su bienestar personal en bien de la patria.

Hay un hecho que pinta admirablemente la hidalguía de Méndez Capote; a raíz de Cuba libre, le ofrecieron una cátedra en la Universidad; pero al enterarse él que debía ser la que estaba desempeñando aquel sabio y noble maestro, el doctor Santiago de Cubas, padre del notable cirujano doctor José de Cubas y profesor de los estudiantes del 71, no quiso aceptarla. Rasgo edificante, pero realmente poco común en estos tiempos de ambiciones desmedidas.

En cuanto a la personalidad científica de Méndez Capote, es grande y justificada su fama, al extremo que a muchos médicos hemos oído decir que fué el primer ginecólogo de su época, y una de las más hábiles y certeras "cuchillas".

A él se debe la fundación de obras tan importantes como el Hospital, la Sociedad de Socorros Mutuos y la Clínica de Ginecología, en Cárdenas; y que su pericia se haya puesto de manifiesto en diversos empeños, tales como el de médico del antiguo Hospital No. 1, Presidente de la Sociedad de Estudios Clínicos, Presidente del Colegio Médico, Vice Presidente de la Academia de Ciencias, y cirujano, por más de veinte años, de La Purísima Concepción, donde es admirado y querido por los directivos, por el cuerpo facultativo y por cuantos pacientes van en busca de su ciencia.

Como prueba de todo lo que significa esta vida consagrada al trabajo, a la ciencia, a los más elevados ideales humanitarios y patrióticos, cabe recordar la moción que hace pocos meses aprobara la Cámara de Representantes, por unanimidad, concediendo a él y al general Betancourt, otro patricio de gloria inmarcesible, una pensión, para que estos dos inmaculados ancianos, que todavía tienen que luchar para hacer frente a las exigencias materiales de la vida, puedan disfrutar sus últimos años, tranquilamente, sin preocupaciones, para que no sientan el dolor de morir llenos de inquietudes, en una tierra que contribuyeron a hacer libre y gloriosa.

No dudamos que el Senado hará bueno el acuerdo de la Cámara, y que de seguro el Honorable señor Presidente de la República, consecuente siempre con estos hermosos propósitos, sancionará la ley, cumpliendo de este modo Cuba, una deuda de gratitud.

FRANCESES Y ALEMANES

TARTAN EN PARIS SOBRE EL CARBON DEL SAAR

Por TIBURCIO CASTAÑEDA

El día 21 del corriente mes se reunieron en París, en el Ministerio de Estado, del que es Jefe Monsieur Arístides Briand, los Delegados franceses y alemanes para tratar de la manera de devolver a Alemania la Cuenca Carbonífera del Saar, que, aunque según lo pactado en el Tratado de Versalles, debía retener Francia hasta 1935, decidiendo entonces por medio de un plebiscito de los 150,000 habitantes de ese distrito carbonífero, convinieron en la Conferencia de La Haya sobre reparaciones, que esa devolución se haría inmediatamente; y no fué sólo esa la alteración que se hizo del contenido del Tratado de Versalles, en cuanto a esa cuenca carbonífera, sino que se aceptó, en principio, que no habría votación alguna, porque bien sabía Francia que casi la totalidad de los habitantes de ese distrito habrían de votar porque fuese devuelto a Alemania.

De modo que en realidad Alemania, para entrar de nuevo en la propiedad de ese distrito unos años antes de lo pactado en el Tratado de Versalles, consiente en ceder a Francia todo el carbón de la cuenca que de ella pueda extraerse en la misma proporción que lo venían sacando los franceses de esas minas.

El Sub-Secretario del Ministerio de Estado de Alemania, Doktor von Simon, preside la Delegación de Alemania y le acompañan 16 Delegados que representan a los diversos Ministerios Federales de Alemania y a los Estados de Prusia y Baviera.

Lo que acuerden Francia y Alemania tiene que pasar por el tamiz de la Liga de Naciones de Ginebra, toda vez que se trata de modificar el propio Tratado de Versalles.

Lo primero que tienen que hacer Francia y Alemania es renunciar al plebiscito; y ello es paso previo porque en el mes de Enero próximo se van a reunir en La Haya representantes de los Aliados y de Alemania, para finiquitar la aprobación del Plan Young y poder abrir el Banco de Reparaciones en la ciudad suiza de Basilea, pues con arreglo al Tratado de Versalles, las minas de carbón de la cuenca del Saar fueron adjudicadas a Francia, y la administración del Valle del Saar se confirió a la Liga de Naciones.

Los miembros del Valle del Saar que deben asesorar a la Liga de Naciones, designados por votación popular en 1922, 1924 y 1928, fueron exclusivamente alemanes.

Alemania, por su parte, ha dado seguridades a Francia de que puede sacar del Saar todo el carbón que necesite.

Y como dependen entre sí, el carbón del Saar y el hierro de Lorena, no tiene gran importancia quien sea el poseedor de las minas de carbón del Saar.

Y así las cosas, surge después la cuestión, si el pago por las minas lo debe hacer Francia contra el crédito de Reparaciones de Alemania, o si ésta nación debe comprarlas sin acreditarlas al pago de reparaciones.

Parece que Alemania no insistirá en que se le ponga a su haber de reparaciones, si Francia devuelve las minas ahora, como parece que ha de suceder. Pero si, contra lo que parece decidido, no se devolviesen las minas del Saar a Alemania hasta 1935, entonces sí insistiría Alemania en que se pusiese el valor de las minas a su crédito.

Todo consistirá en apreciar el valor de las minas del Saar en oro contante.

Hay que tener en cuenta que cuando se traspasaron a Francia las minas de carbón del Saar y se colocaron bajo la disposición de la Liga de Nacioens, pasaron del sistema aduanero de Alemania al de Francia, lo cual significaba en la práctica que Francia podía importar los objetos que consumía en el Saar, libre de derechos de Aduana.

Y así se vió cómo Alsacia y Lorena y Francia, en general, aprovecharon esa situación aduanera para su comercio libre de derechos.

Y naturalmente, Francia habrá de insistir en pedir a Alemania compensación por las pérdidas que tenga su comercio al verse precisado a pagar de nuevo derechos de Aduana.

Alguien ha propuesto, en Francia, que se internacionalicen las minas de carbón del Saar y que se entregue su gobierno a un Directorio: Alemania no acepta esta proposición, apoyándose en que los habitantes del Saar quieren seguir dentro de la nacionalidad alemana.

Por otra parte, Alemania está dispuesta a vender a Francia el carbón del Saar durante los años que ésta desee; y además consentiría que entrasen en el Saar, libres de derechos, todos los artículos que normalmente han entrado desde 1915.

EL VALOR DE LAS MINAS DEL SAAR

Tanto Francia como Alemania, desean saber el valor de las minas de carbón del Saar. Ya la Comisión de Reparaciones acreditó a Alemania el valor de esas minas, por reparaciones, en 3 millones de marcos; y si Francia devuelve ahora las minas a Alemania, ésta tendría que indemnizar a Francia de los beneficios que en estos 5 años que faltan hasta 1935 y que percibiría Francia.

Y parece que en realidad Alemania desea pagar ahora, por la devolución anticipada de las minas, a Francia.

Ambas partes—Francia y Alemania—tienen descontado que pasará algún tiempo, unos cuantos meses, para el traspaso de las minas por Francia a Alemania, sin producir daños económicos.

Es sabido que el distrito del Saar fué separado del dominio de Alemania, porque fué objeto de destrucción, en muchos puntos, por las fuerzas alemanas en retirada, en 1918. Tanto encolerizó esa destrucción a los franceses, que Clemenceau pidió que quedasen en poder de los franceses durante 15 años.

Es posible que esa Conferencia de París, franco-alemana, para arreglar los asuntos del Saar, dure varias semanas.

El Ministro de Obras Públicas de Francia, Monsieur Pernot, que es el Presidente en París de las Conferencias iniciadas el 21 del corriente ha pactado con Herr von Simon, Jefe de la Delegación alemana, que habrá tres comisiones en el trabajo que van a realizar, de Minas, Tarifas y Cuestiones Legales.

El "Journal des Debats" dice que nada justifica la devolución de las minas del Saar y que obedece a que Briand quiso complacer a Stresseman.

"Marchamos a la guerra bajo la bandera de la paz", dijo Millerand, antiguo Presidente de la República francesa, al abrirse las Sesiones de la Comisión.

El Diputado Franklin Bouillon pidió hablar en la Cámara de Diputados inmediatamente sobre el asunto; Briand le contestó que en La Haya había dicho que esa cuestión era solo entre Francia y Alemania y no tenía nada que ver con la Conferencia de La Haya. Es una cuestión separada.

Ese mismo día, 21 del corriente, en una Sesión en la Cámara de Diputados, hubo una interpelación contra el gobierno francés por prestarse a celebrar la Conferencia con los alemanes, ganando el gobierno la votación por 93 votos de mayoría.

EL FRACASO DEL PLEBISCITO

Y LA VOLUNTAD DEL PUEBLO ALEMAN

Por LUDWING ASCH

Berlín, noviembre.

Una bella leyenda española cuenta que el Cid, ya muerto, atado a su caballo de batalla, obtuvo aún una gloriosa victoria. Así también ha conducido numerosas huestes el fallecido ministro de Relaciones Exteriores Dr. Stresemann, que rechazaron el ataque de la iniciativa de plebiscito, dirigido contra su política exterior. El fracaso de los partidos que han tomado la iniciativa de verificar un plebiscito contra la política exterior del Dr. Stresemann se manifiesta desde luego en el hecho que esa iniciativa no ha obtenido ni siquiera tantos votos cuantos esos mismos partidos habían reunido en las últimas elecciones parlamentarias. Un plebiscito, empero, pierde su razón de ser si no tiene por objeto obtener millones de votos de otros partidos para llevar la inicitiva adelante.

¿Qué significa la actitud negativa de la enorme mayoría del pueblo alemán con respecto a la iniciativa de plebiscito y qué excluye esa negativa? Significa que el pueblo alemán tiene bastante criterio político para reconocer como deficiente medio político la exigencia de declarar abrogado el tratado de Versalles o de partes determinadas de ese tratado simplemente por la voluntad de uno de sus firmantes. Esta declaración sólo podría producir en los antiguos enemigos de Alemania sarcasmos o disgusto, según su temperamento. Significa además que el pueblo alemán está cansado de la política de zig-zag desarrollada después de la dimisión de Bismarck, política que operaba alternativamente con amenazas o lisonjas. Esta política ganó innúmeros enemigos a Alemania en la hora del peligro y culminó en Versalles. Significa, por fin, que el pueblo alemán prefiere seguir en lugar de ese camino tortuoso el derecho y recto que le lleva adelante y hacia la altura, por muy espinoso y abrupto que sea.

¿Qué excluye la repudiación de la iniciativa de plebiscito por el pueblo alemán? No significa que el pueblo alemán considere el plan Younk como la última palabra de la sabiduría y no significa ni mucho menos que el pueblo alemán tiene por justo el reconocimiento de la exclusiva culpabilidad de Alemania en la guerra. Alemania ve en el plan Younk nada más que un alivio, en comparación con el plan Dawes, y quiere esforzarse lealmente en corresponder a las exigencias del plan Young. Confía al mismo tiempo que, si en el transcurso de los años, resultara imposible la realización de los sacrificios previstos en el plan Young se llevaría a cabo otro convenio. La conclusión de este convenio que modificaría las circunstancias actuales sería también para los adversarios un proceder razonable pues, en primer lugar, no es conveniente degollar a la gallina de los huevos de oro, aunque ésta ponga algunos menos de los esperados y, en segundo lugar, implicaría lo contrario el desastre económico total de Alemania y la reacción que con ello surgiría tendría, probablemente por término el bolchevismo, cuyo caos representaría ingente peligro para los apises vecinos. Pues Alemania no está situada, como Rusia, en la periferia de Europa, sino en el centro del viejo continente y, en virtud de esta situación, tiene más paísese colindantes que cualquier otro Estado de Europa. Por este motivo sería el peligro de contagio de un bolchevismo alemán mucho mayor que el de otro país.

Tocante a la disposición del tratado de Versalles que impuso a Alemania la exclusiva responsabilidad de la guerra, ha de hacerse constar que el pueblo alemán, que, por desgracia, no suele estar unánime en ninguna cuestión, muestra absoluta unidad de opinión en la condena de esta acusación Adolece esta disposición de dos faltas fundamentales Contradice desde luego, dada la composición del tribunal juzgador, al principio cardinal jurídico de que nadie puede ser juez y parte en una causa Si se quería formular un juicio o una sentencia sobre la responsabilidad de la guerra después de terminadas las hostilidades, había de constituirse el tribunal con estadistas de países que permanecieron neutrales durante la guerra, tales, por ejemplo, España, Suecia, Holanda, México, Argentina, Chile. Luego se amenazó a los delegados alemanes en Versalles que si no se firmaba el tratado serían ocupados inmediatamente otros territorios alemanes, lo cual habría causado la destrucción de la unidad nacional, la muerte por hambre de miles y miles de personas y la victoria del entonces fortísimo radicalismo izquierdista, en una palabra, la ruina de Alemania. La firma de los delegados alemanes se obtuvo, por tanto, por medio de intimidación insuperable De los delitos que un caballero no debe cometer es, sin duda, el de la intimidación el más censurable. Por eso hay que esperar que ante todo el pueblo que está orgulloso por haber dado a la civilización el concepto de "gentleman"— y con motivo—procurará proponer la derogación de este juicio, menos deshonroso para el condenado que para el tribunal.

Es pues de toda evidencia que la actitud del pueblo alemán con respecto a la iniciativa de plebiscito no significa en ningún caso quietismo indigno. El pueblo alemán en su totalidad quiere luchar contra la disposición de la responsabilidad exclusiva y contra las demás justicias del tratado de Versalles, pero no con cañones, tanques y bombas de gases tóxicos, sino con las armas de la justicia, de la razón y de la constancia. Y el pueblo alemán abriga la esperanza que en esta clase de lucha hallará aliados entre los caracteres justicieros de todo el mundo, hasta en los mismos Estados que fueron sus adversarios.

BIBLIOGRAFIA

LIBROS RECIBIDOS EN EL "DIARIO DE LA MARINA"

Cuba y los Estados Unidos.—Cosme de la Torriente. Prólogo de James Brown Scott. Rambla, Bouza y Ca. La Habana 1929.

Si admirables cada uno de por sí, en su diversificada configuración y estructura, son los doce discursos de que consta este bien editado libro, algo así como doce apóstoles que predican a los ávidos de saber a qué atenerse respecto al futuro político de nuestra Patria, para algunos incierto aún, la buena nueva, el Evangelio de una doctrina clarividente y razonada a un tiempo, fundándose en lo pasado y erigiendo sobre sus cimientos un sólido porvenir en el concierto de las naciones, igualmente digno de admirar es el galano prólogo en que con gallardo y cortés gesto ese gran internacionalista que se llama James Brown Scott nos presenta a su hermano de armas, el archi-cubano Cosme de la Torriente en su rol de libertador primero, de diplomático después, y finalmente de sesudo y bien equipado jurista, cuya actuación en el campo de la Jurisprudencia y del Derecho Internacional, le otorgan preclara ejecutoria de benemérito de la Patria, de prócer intelectual cuyas proezas con el verbo y hazañas con la pluma lo hacen digno de la estima y admiración de sus compatriotas.

Pero dejamos la palabra al elocuente sabio norteamericano: "La carrera de Cosme de la Torriente es más interesante que una novela. Al estallar en 1895 la Revolución cubana, estudiaba en la Universidad de la Habana donde había terminado los cursos exigidos para doctorarse en Filosofía y Letras y casi completado los de la Escuela de Derecho, en la que se graduó después de la guerra. Al mismo tiempo tomaba parte en la conspiración contra el Gobierno español y al fracasar el incipiente movimiento en la Habana y en Matanzas, su provincia natal, huyó de Cuba para los Estados Unidos en los primeros días de Abril, antes de que desembarcaran José Martí y Máximo Gómez, con objeto de tomar parte en expediciones filibusteras que aseguraban la Independencia de Cuba".

He copiado textualmente ese primer párrafo del prólogo para dar una idea adecuada del cuidado con que Brown Scott pormenoriza en la épica existencia de este cubano ilustre, no dejando pasar un sólo detalle que pueda servirnos a reconstruir su carácter de joven y ardiente patriota, consumiéndose en anhelos de libertar a la Patria opirimida y no cejando ni amilanándose jamás ante obstáculos, persecuciones, riesgos, peligros, insidias y asechanzas de un enemigo poderoso y bien organizado, con un desprecio temerario a la muerte y un enconado y tenaz afán de realizar el ideal propuesto a toda costa.

Sigue el prologuista su narración con movido estilo, bien como quien sigue las incesantes y animadas peripecias de aquella ajetreada y juvenil existencia durante la epopeya, y nos cuenta que fué detenido Torriente por violar "persistentemente" las leyes de la neutralidad norteamericana y "aunque procesado pudo escapar".

Continúa describiendo la primera expedición en que figuró, la del General Rafael de Quesada, "que se disolvió", pero "algunos meses más tarde tomó parte en la del General Francisco Carrillo no pudiendo salir del río Delaware, lo cual causó la nueva detención del general con Cosme y algunos compatriotas, siendo trasladados a Wilmington y acusados de violar las leyes de la neutralidad, y agrega: "Juzgados todos por el Jurado de un Tribunal Federal, fueron defendidos por George Gray, entonces Senador de los Estados Unidos, y todos absueltos. George Gray estaba destinado a firmar tres años más tarde el Tratado de Paz entre España y los Estados Unidos reconociendo la Independencia de Cuba."

No se descorazonan los cubanos por aquel momentáneo fracaso y "en Octubre del mismo año partió de nuevo Torriente con el general Castillo, rumbo a Cuba, embarcando en el vapor Delaware, de la Clyde Line para trasladarse a otro barco, que esperaban los encontraría a la altura del cabo Hatteras"... Nueva desilusión y tiene que seguir viaje hasta la isla inglesa de Inagua, a menos de cien millas de Baracoa.

Allí los viene a buscar el buque de guerra inglés Partridge, avisado su Gobierno por los españoles y son detenidos otra vez los expedicionarios, exceptuándose el Gral. Castillo, que había continuado viaje para Haití a fin de fletar otro barco.

¿Verdad que es admirable la tenacidad de los libertadores? Porque no hay que olvidar que estas incidencias estan repletas de congojas, angustias, molestias e incomodidades sin cuento, a las que estaban bien poco avezados ellos, acostumbrados a una vida sedentaria y regalada. Acaso por admirar su patriotismo los absuelve el jurado inglés, y tan familiarizado estaba ya Torriente con los dimes y diretes de la ley, gracias a sus claras facultades perceptivas y a su poder de asimilación rápida y segura, que tanto han brillado después en su carrera, que preparó por sí mismo el escrito de defensa para su abogado.

Regresan a Nueva York fletando un "viejísimo vapor: "La Antilla", y desembarcan en Manhattan el último día de aquel año tan lleno de aventuras.

"Poco después, y a las órdenes del General Calixto García Iñíguez, se dirigía Torriente hacia Cuba en el vapor Bermuda. Nueva detención y acción judicial, quedando en libertad los expedicionarios, algunos bajo fianza. Por fin parten de Atlantic City en el mismo barco en la noche del 15 de Marzo de 1896 y en la del 24 al 25 de Mayo,—¡qué viajecito!—desembarcan en Baracoa, logrando el joven estudiante el ansiado privilegio de servir en el Ejército Libertador, como "Ayudante-Secretario del General Calixto García, y Jefe de Estado Mayor de una de sus más famosas Divisiones, la de Tunas y Holguín, que mandaba el Mayor General José Manuel Capote, tomando parte en diversas operaciones militares conjuntamente con las fuerzas de Norteamérica durante el ataque y sitio de Santiago de Cuba, que se rindió después de la destrucción de la flota española el 3 de Julio de 1898".

Con igual razón que del estilo pudiérase decir que "la vida es el hombre", y que ciertos incidentes en aquella sirven para definir una personalidad acaso mejor que largas y minuciosas descripciones o relatos. Harto lo sabe el agudo psicólogo que es Brown Scott y por eso avisadamente escoge incidentes de la vida del Coronel Torriente "de carácter romántico que nunco olvido", agrega con emoción sincera este anglo-sajón emotivo como quisieran verlo muchos latinos.

Uno de ellos relacionado con el famosísimo "Mensaje a García", cuyo protagonista fué el Jefe del Coronel Torriente. Lo relata el prologuista dando primero una perspectiva de la situación, a fin de demostrar la gran importancia que para el presidente McKinley tenía la entrega de ese mensaje. Sin lirismos ni cursilerías, nos cuenta con pintorescos detalles la árdua hazaña del Teniente Rowan y termina diciendo:

"No es el menos interesante de los últimos incidentes románticos en la vida de Torriente el hecho de que perteneciera al Estado Mayor del General Calixto García, en el momento en que aparentemente el éxito de la intervención quedó determinado y en que sea hoy un testigo vivo de la entrega del Mensaje y sus resultados".

La segunda anécdota se refiere a la muerte en combate de su ordenanza, llevando encima importantes documentos y notas de la guerra del General Calixto García. Un partidario de España en un libro que escribió contra la revolución publicó parte de aquellos, y confundiendo al Coronel con su ordenanza, lo dió por muerto. El Dr. de la Torriente recobró todos esos preciosos papeles que conserva hoy en su poder.

El tercero es más significativo aún, pues denota cierto don de profecía en el distinguido diplomático, quien al preguntársele en Abril de 1898, hablando del regreso a la vida civil, cual era su ambición mayor, para compararla con las de los restantes interlocutores, contestó que ambicionaba ser el plenipotenciario que negociara y firmase el primer Tratado entre Cuba y España. Siete años más tarde, como Ministro Plenipotenciario y Envíado Extraordinario de Cuba firmaba Torriente el primer Tratado celebrado por la joven República con la Madre Patria.

Pasa a enumerar el ilustre escritor los diversos e importantes cargos que ocupó el doctor de la Torriente durante la guerra de independencia y en la administración de Don Tomás Estrada Palma, representando a Cuba en Misión Especial en la boda de los Reyes de España "estando él y su esposa tan cerca de la carroza real al ocurrir el terrible atentado anarquista contra los Reyes... que pudieron ser, como lo fueron otras muchas personas, muertos o heridos por la explosión de la bomba".

"Continúa contándonos la brillante carrera de este gran cubano y su acertada actuación en diversas ocasiones y si paso por alto estos detalles es porque harto sé lo conocidos que son para todos los buenos cubanos.

Narra su decisiva y principal intervención en obtener de Washington el reconocimiento de la soberanía de Cuba a la Isla de Pinos como primer Embajador y Plenipotenciario y no es de maravillar dada la pericia del prologuista en materias de Derecho Internacional que trate el asunto con mano maestra, haciendo resaltar lo brillante y atinadamente oportuno que estuvo Cosme de la Torriente al desempeñar esa espinosa y ardua misión con supremo tacto y demostrando preclaras dotes de estadista.

En párrafo aparte dice: "Cuando se traduzca al inglés este libro, y se publique en los Estados Unidos, ha de ser su lectura singularmente agradable para los ciudadanos todos de esta República del Norte, como será agradable sin duda su lectura para los ciudadanos del doctor Torriente."

Habla después del exquisito tino con que ha sabido hermanar su agradecimiento y consideración a Norteamérica con el cariño que a su Patria profesa y con la admiración que le inspira España. "No puede pasar por alto que su sangre es española, que España, quiéralo o no, es la Madre Patria y que Cuba, con las demás Repúblicas de la América Española, hijas gloriosas de la madre de una raza fuerte, deben ser como los miembros de una gran familia, y recuerda que el doctor de la Torriente llamó al Rey Don Alfonso XIII "el primer caballero de nuestra Raza".

Altamente consolador es escuchar palabras como éstas de boca de un norteamericano como Mr. Brown Scott, cuya caballerosidad pudiera llevarlo a pronunciar frases halagadoras :: corteses, pero no a emitir juicios políticos cual el que sanciona al comentario, como emanado de la profunda y fundamentada cultura del gran estadista cubano.

Cita a renglón seguido un párrafo sublime de éste afirmando que en él parece "descorrer el velo que cubría su alma", diciendo:

"Contra lo que muchos esperaron el pasado siglo, la separación de los países americanos de nuestra raza, que forman hoy diez y ocho repúblicas independientes, Estados todos vigorosos nacidos de un mismo pueblo, lejos de debilitar a la nación española la han fortificado; la han hecho más grande y más respetada, moral y materialmente, entre los pueblos libres de la tierra; porque una nación es tanto más fuerte y respetada en la vida internacional, cuántas más firmes amistades y alianzas tiene en el concierto de los pueblos civilizados."

Y luego muestra la forma magistral en que el doctor de la Torriente define la situación, deslinda sus elementos y propone los medios que han de hacer posible el obtener benéficos y duraderos efectos de la Unión de la Raza. Vuelve a citarlo Brown Scott con acertado discernimiento.

"Nuetros ideales, nuestra cultura, nuestras artes, nuestro derecho, nuestras costumbres, iguales son también; y por eso, para trabajar por todo lo que nos es común, debemos alguna vez reunirnos, y en uno como Gran Congreso de la Raza Española, prepararnos para los grandes destinos que nos reservará la historia si sabemos dirigir nuestros pasos".

Y comentando la ideología de este típico criollo, afirma con sobrada razón el ameno prologuista:

"En realidad resulta raro encontrar el juicio sereno del Norte frío, tan equilibrado y en tan justas proporciones en un hijo de los trópicos."

¡Qué verdad es esto! No he oído hablar nunca al doctor de la Torriente, pero al examinar la docena de discursos que componen este tomo, he creído necesario recordar esa oratoria reposada, del Parlamento inglés sin desplantes ni afectaciones, exenta de afeites, de artificialismos y de efectos postizos de mal gusto, desdeñando todo lo que no va dirigido a la recta razón del oyente y, por eso, cuando llega a convencer, merced a lo macizo y sensato de la argumentación, y a lo sólido y fundamentado del razonamiento, tan convincente, que resultan incontrastables ambos, y no es ya posible mover en su contra al auditorio. Pero ya que de su oratoria hablo, permítaseme indicar la sutil ductilidad de la misma. Como en Cicerón son del todo diferentes los discursos pronunciados ante los Padres Conscriptos, amplia la frase, sobrio y sereno el tono, irreprochable en su forma, de las alocuciones que dirigió a los Quirites, a ese pueblo romano en el ejercicio de sus funciones o de los agudos alegatos del Foro, vibrantes de vehemencia aquéllos, irresistibles en elocuencia éstos, así Torriente, el senador, hablando ante sus pares en la Alta Cámara, para obtener una votación favorable, difiere del clubman exponiendo amablemente lo que debieran ser las relaciones comerciales de los Estados Unidos con Cuba, y del internacionalista eruditísimo ensalzando al gran Bustamante y a su gestión en el Tribunal Permanente de Justicia Internacional con acuciosidad admirable o discutiendo las relaciones entre Norteamérica y su Patria conforme al Tratado Permanente, y del diplomático exquisito presentando sus credenciales a uno de los Gobiernos más poderosos de la tierra y del patriota agradecido ensalzando la obra del "Mejor Amigo de Cuba", de este mismo James Brown Scott en su hidalga y desinteresada intervención pro-Cuba, siempre que de los derechos de nuestro país se ha tratado.

Examínense cuidadosamente esos discursos del doctor de la Torriente y se verá que en la sutilidad de sus matices existen esas diferencias que el verdadero orador sabe establecer entre los asuntos de que trata y aquellos oyentes a quienes se dirige. Para mí es la prueba decisiva, verdadera piedra de toque respecto al mérito de una oratoria, y aplicada a la de la Torriente, rinde ópimos resultados.

Termina Brown Scott su inimitable prólogo indicando precisamente algunos de los méritos que descuellan en los discursos de este libro, y como ya éstos han sido comentados en las páginas del DIARIO DE LA MARINA, a raíz de ser pronunciados por plumas más hábiles que la mía me excuso de hacerlo y doy fin a este sobrado largo ensayo de crítica transcribiendo los últimos párrafos de aquél, oportunísimos hoy por el fallecimiento del gran estadista, quintaesencia del patriotismo francés.

Helos aquí:

"En los días de prueba de la Guerra Mundial, al aceptar M. Clemenceau la Presidencia del Consejo de Ministros de Francia, manifestó cual era su política con una sola frase: "Je fais la guerre".

"Puede decirse del Dr. Torriente que la declaración de su política es aún más lacónica: consiste en una sola palabra: "Cuba", que explicada significa: "La personalidad internacional de Cuba".

"La verdad es a menudo más extraña que la fantasía. En el caso del doctor Torriente es mucho más extraña".

Y a mí no me queda más que decir que si es digno el libro de tal prólogo, es en verdad el prólogo digno del libro.

J. J. Veiga.

NOTAS NEOYORQUINAS

LA MILAGROSA FE

New York, noviembre —(E. de la T.)

Durante las tres últimas semanas, más de medio millón de enfermos ha desfilado ante la humilde tumba del Padre Patrick J. Power, joven y virtuoso sacerdote católico fallecido a la edad de veinticinco años, hace ya sesenta...

Los milagros de la Vírgen de Lourdes y de Santa Ana de Beaupré se repiten ahora, multiplicados, en un rincón del cementerio de Malden, en las inmediaciones de Boston. Alguien dijo que se había curado con sólo visitar la tumba del Padre Power, al que en vida tuvieron por santo cuantos le conocían, y millares de enfermos, de todos los rincones de los Estados Unidos, comenzaron a llegar, creyentes y esperanzados.

Más de cincuenta mil personas pasan diariamente por el cementerio de Malden, calculándose en más de un millón las que ya desfilaron desde que empezó a hablarse de los milagros del alma del Padre Power. Al principio eran pocos los que acudían; luego, muchos, especialmente los días de fiesta. Domingo hubo, hace un par de meses, en que congregáronse allá diez mil enfermos. ¡El último domingo se reunieron unos doscientos mil!

Llegan de toda la Nueva Inglaterra (protestante en su mayoría), del Canadá, de los estados del centro y aún de algunos del Oeste... El cardenal O'Connell, arzobispo de Boston, ha visitado también la tumba milagrosa, pero sólo contestó a los que le interrogaron: "Todo lo que nosotros sabemos de estos milagros es lo que vemos con nuestros propios ojos, y cualquiera pudo ver lo que yo he visto".

Y es lo más sorprendente que no son solamente los católicos los que creen en tales milagros, sino también los protestantes, y, ¡lo que es más asombroso todavía!, los judíos, los paganos, los chinos... A unos y a otros les basta con estar enfermos y desear curarse. La fe—una misma fe para todos—les empuja y conduce en busca del milagro.

Ante éste, que a diario se repite, los hombres, de cualquier religión que fuesen, se postran devotos.

Y los sacerdotes católicos congratúlanse de este movimiento espiritual que engrosa nuestra religión. Pero no son los católicos solos.

El Reverendo William W. Rose, pastor de la Primera Iglesia Universalista, en Lynn, dice: "He aquí una lección de fe. Todos los progresos del mundo palidecen ante este resurgimiento de la plegaria. La esperanza revive".

Otro pastor, el Reverendo G. Edwin Wodman, de la Iglesia Evangélica de Malden, exclama: "Las multitudes que llegan a la tumba del Padre Power son una prueba de que todos los hombres necesitan de una guía espiritual".

El pastor de la Iglesia Congresional de Somerville, Reverendo Stephen C. Lange, agrega: "Todo hombre, católico o protestante, o de cualquier otra religión, es ya un convencido de que basta con Dios para la cura o el alivio de todos nuestros males..."

¡La fe salva! Y en los Estados Unidos, tan injustamente acusados de materialismo, la fe resurge, soberana.

Se busca a Dios...

M.E.C.D. 2016

PAULINO SE ENCUENTRA EN LA MEJOR FORMA PARA SU PELEA

A ESTACAZO LIMPIO ACABARON LOS SLUGGERS DE MIKE CON LOS PITCHERS PALMA Y GALVEZ GANANDO EL JUEGO AL CIENFUEGOS 16 POR 4

El campo del Habana jugó sin sombra de error, mientras el Cienfuegos cometió tres.—Bell recibió 11 leñazos, entre ellos un jonrón del short Wells que le valió por dos carreras, pues encontró a Pepín Pérez en bases.—Comentarios del game

EL SABADO DA COMIENZO LA SERIE HABANA-ALMENDARES

(Por GUILLERMO PI)

Pelayo Chacón encargó ayer a Palma y a Gálvez la defensa del box cienfuguero y llevaron los dos una pateadura que puede que haga época en la historia del champion. Los sluggers de Mike se desquitaron con estos pitchers, que no tenían absolutamente nada para ellos, y los fonguearon a su antojo cristalizándoles 16 hits y otro número igual de carreras.

Resultó tan fiera esta fiesta de bateadores rojos sobre las indefensas bolas de Palma y Gálvez, que les batearon tres triangulares, dos biangulares y once sencillos de esos llamados de cañonazo. Eso sin contar que Gálvez dió tres dead balls, un wild, un ball y regaló cinco bases por bolas... Palma no estuvo tan manirroto y solo concedió dos transferencias.

Bell fué el lanzador que ocupó la lomita de los Claveles Rojos, el más capacitado de su pitching staff, y no obstante, el Cienfuegos le conectó una vez de jonrón, otra de biangular y nueve sencillos, lo que demuestra la ofensiva poderosa de que dispone la novena de Pelayo Chacón, siempre dispuesta a romper cualquier juego; pero la que no puede hacer el milagro de los panes y los peces cuando sus pitchers son factores de derrota, cuando como en el juego de ayer no tienen nada que ofrecer a los bateadores.

Y si a todo esto agregamos que el campo del Habana jugó sin error, que siempre se creció cuando más cercano estaba el peligro, que estaba, como de costumbre, perfectamente dirigido, se comprenderá que la tarde y la anotación en el score tenían que ser precisamente habanistas. Y no es que me duela el triunfo del Habana, al que soy de los primeros en aplaudir, nada de eso; pero hubiera querido verlo salir por la puerta grande rompiéndole la bola a los pitchers de calibre con los que el Cienfuegos acaba de ganar la serie al Almendares. Y no se diga que Williams, Yoyo Díaz y Streater estaban los tres agotados a la vez por la labor realizada en estos días.

CON UN RALLY DE CUATRO

Solamente cuatro carreras anotaron los de Chacón: dos en el segundo y otras dos en el séptimo. Las dos primeras fueron por un rally abierto por Cheo Ramos con hit al right después de haber sido out Duncan en fly al left. Arango lo puso en tercera con otro single. Chacón forzó en segunda el out de Arango, entrando Cheo Ramos en el hogar de sus tiros al realizarse la jugada. Palma dió hit sintético. Bell pegó biangular al center, haciendo anotar a Chacón y poniendo a Palma en Cayo Hueso. Pepín Pérez dió término al rally en un besa las manos al pitcher.

DEBAJO DE LOS TABLEROS

Digamos ahora cómo fueron anotadas las dos del séptimo round, las que completaron el total de cuatro de los pelayistas. Gálvez resultó out fácil de short a primera. Bell en roller directo a Wilson en el saco virginal. Pepín le trabajó una botella al pitcher Bell. Wells, el gran short cienfuguero, disparó un trancazo bestial sobre la cabeza del jardinero central poniendo la esférida debajo de los tableros que circundan el terreno por aquellos lejanos parajes. El estacazo resultó un cuadrangular limpio que valió por dos carreras, pues Pepín Pérez entró dando tusa delante de Wells. White soltó un indiscutible al right. Calderón fué a batear por Duncan y todo lo más que hizo fué soltar un roller a tercera siendo out en la inicial por tiro preciso de Solís.

No detallo las 16 carreras anotadas por los Claveles Rojos porque sería cosa de nunca acabar; baste saber que las hicieron bateando ferozmente, acabando primeramente con Palma y después con Gálvez en la forma que he dicho antes.

Durante el juego se inició una suscripción para socorrer a la madre del fallecido player Valentín Dreke, que ayer por la tarde se le dió cristiana sepultura acompañado por un grupo de amigos y admiradores. El total de la suscripción montó a $100.98, cantidad que en algo ha de aliviar la aflictiva situación del que fué hogar del infortunado Valentín Dreke.

HABANA VS ALMENDARES

El próximo sábado dará comienzo en Almendares Park lo que ha de ser famosísima serie entre los eternos rivales, Habana y Almendares, consistando de cuatro juegos que se celebrarán sábado, domingo, lunes y martes. El domingo a las dos y media de la tarde y los demás días a las tres. Ya lo saben los fanáticos para que estén alerta y no pierdan la oportunidad de ver el mejor base ball de liga grande.

CIENFUEGOS

	V	C	H	O	A	E
J. Bell, cf	5	0	1	1	0	0
J. Pérez, 2b	3	1	2	15	0	0
Wells, ss	4	1	2	0	3	0
White, lf	4	0	1	2	0	0
Duncan, c	3	0	1	1	0	0
Ramos, rf	4	1	1	1	0	0
Arango, 3b	4	0	2	1	0	1
Chacón, 2b	3	1	0	2	6	0
Palma, p	2	0	1	0	1	1
Gálvez, p	1	0	0	0	4	1
Calderón, c	1	0	0	0	1	0
Sierra, 2b	1	0	0	1	0	0
Williams (x)	1	0	0	0	0	0
Totales	36	4	11	24	15	3

HABANA

	V	C	H	O	A	E
Olivares, ss	3	1	3	3	5	0
Bejerano, lf	6	2	1	2	0	0
Smith, rf	4	2	1	0	0	0
Wilson, 1b	4	1	1	10	0	0
Scales, 2b	4	4	3	5	4	0
Solís, 3b	5	2	1	0	2	0
Vargas, cf	4	2	2	1	0	0
Rojo, c	4	1	2	6	1	0
W. Bell, p	4	1	2	0	3	0
Totales	38	16	16	27	15	0

Anotación por entradas

Cienfuegos	020 000 200— 4
Habana	200 412 07x—16

Sumario:

Home run: Wells.

Three base hits: Smith; Solís; Rojo.

Two base hits: J. Bell; Olivares; Scales.

Sacrifice hits: Wilson; Rojo; Solís.

Carreras producidas por los bateadores: Smith; Wilson; Chacón; J. Bell; Vargas 2; W. Bell 2; Rojo 4; Solís; Wells 2; Scales 2.

Bases robadas: Wells; Bejerano; Rojo; W. Bell; Olivares.

Double plays: Rojo a Olivares a Rojo.

Struck outs: Bell 5; Gálvez 1.

Bases por bolas: Palma 2; Bell 3; Gálvez 5.

Dead balls: Bell a J. Pérez; Gálvez a W. Bell a Scales y a Wilson.

Wild: Gálvez.

Balk: Gálvez.

Tiempo: 2.35.

Umpires: V. González y J. Magriñat.

Observaciones: Hits a Palma: 5 en 3 1|3 y 13 veces al bat. Perdió Palma.

ESTADO DEL CHAMPION

	G.	P.	Ave.
Cienfuegos	10	6	625
Almendares	8	9	471
Habana	8	9	471
Santa Clara	7	9	438

Con el resultado del juego de ayer donde fué vencido el Cienfuegos por el Habana, quedaron empatados en el segundo lugar del campeonato Habana y Almendares.

El General Machado ofrece un trofeo

Para ser discutido por yates de vela de St. Petersburgo a la Habana

ST. PETERSBURG, Florida, Noviembre 26. AP.—El General Gerardo Machado, Presidente de la República de Cuba, ofrecerá un valioso trofeo al que resulte ganador en la primera regata anual de St. Petersburg a la Habana en regatas de yates de vela. Esto fué conocido aquí hoy cuando Gidge Gandy, director de las regatas, recibió una carta del señor Rafael Posso, chairman del Comité de Regatas del Habana Yacht Club.

Crónica de Esgrima

UN ESPADISTA HERIDO. GARATE, HERRERA Y LEIS BACALLAO CLASIFICARON

Con la presencia de los espadistas del grupo A dieron comienzo anoche, en el Vedado Tennis Club, las eliminaciones para escoger los semifinalistas de esa arma para el team que nos representará en los Juegos Deportivos Centroamericanos.

Faltaron algunos de los inscriptos, habiendo combatido tan sólo los señores Gárate, Espinosa, Leis Bacallao, Valdés Gómez y Herrera. La lucha fué dura. No se hizo mucha esgrima. Abundaron las flechas y las "corridas" sobre el adversario. Juego este que, aunque no muy académico, es, ciertamente, bastante difícil.

Los asaltos a espada son a tres golpes, con punta de arresto y materia colorante. El zurdo Antonio Herrera, del Círculo de Esgrima Alesson, sorprendió con su estilo, habiendo logrado empatar en el primer lugar con Gárate, aunque este último quedóse con dicho puesto al final de la clasificación, pues Herrera, con igual número de victorias, tenía más botonazos recibidos.

Leis Bacallao, también del Círculo de Esgrima Alesson, y pino nuevo de positivo mérito, que ya clasificó en florete, entró también en el tercer lugar anoche con lo que irá a formar parte de los semifinalistas del arma de combate.

Valdés Gómez en unión de Miguel A. Espinosa, resultaron eliminados. Espinosa en su asalto con el zurdo Herrera recibió una herida en la espalda, que le imposibilitó seguir tirando y le obligó a acudir al Hospital de Emergencias, donde se le practicó la cura habiéndosele dado cinco puntos metálicos en la herida. El score de Espinosa cuando esto sucedió era de un asalto perdido y otro ganado. Y el que tiraba con Herrera tenía una anotación de dos a dos. En el golpe decisivo fué el accidente, que afortunadamente no ha tenido consecuencias lamentables.

Entre los elementos directores de las competencias esgrimísticas, se tomó anoche el acuerdo de recrudecer aún más la inspección de los trajes de los esgrimistas, obligándoseles a que éstos se encuentren en condiciones de seguridad para evitar posibles accidentes.

El Jurado actuó maravillosamente bien. Ramón Fonts, el formidable esgrimista cubano, ocupó la presidencia, haciendo demostraciones de sus amplios conocimientos de espadista consumado. Con él trabajaron en la declaración de tocados, Salvador Quesada Torres, Director de la Federación de Amateurs de Esgrima de Cuba; Rogelio Alfert; y los profesores de armas Jorge Agostini y Antonio Cino.

Esta noche, con motivo de conmemorarse el aniversario del fusilamiento de los estudiantes, han sido suspendidas las competencias esgrimísticas, que se reanudarán mañana, a las ocho y media de la noche, con los encuentros que sostendrán los espadistas del grupo B, y que forman: Carlos Zenea; Pedro Herrera; Eugenio Sardiña; José Iglesias; I. Taboada; M. Fernández Garrido; Humberto Faz y Tomás Terry.

ARTICULO INTERESANTE

Hemos recibido un magistral artículo, que firma "Don Nadie", y en el que se hace un estudio detenido e interesante de las competencias de florete últimamente efectuadas, así como contiene siluetas hechas con mano maestra, de los esgrimistas que tomaron parte en las mismas.

Reproduciremos ese trabajo, que leerán con agrado nuestros lectores.

AIZ.

El Santos Suárez se Fué Delante en el Campeonato de Basket Ball Inter-Social

Al derrotar al quinteto del Víbora Tennis, rompió el triple empate que tenía con el Asturias y el Palatino.—El San Carlos se aprovechó de la debilidad del Seguros para triunfar.—Notas

(por PEPE RUBIO)

El floor del Club Deportivo de Palatino se vió invadido anoche por una numerosa y distinguida concurrencia, la que dando gran realce a la hermosa barriada del Cerro, y demostrando el gran espíritu deportivo de la misma, no solo aplaudió delirantemente las buenas jugadas realizadas por los equipos que salieron victoriosos, sino que dieron aliento a lo que llevaban la peor parte en la anotación, invitándoles a realizar un esfuerzo desesperado para convertir sus derrotas en hermosas victorias.

Y aunque el five del Deportivo Palatino, que dicho sea de paso, ayer estaba empatado en el primer lugar de la contienda, no en el segundo lugar como equivocadamente salió, no compitió; el entusiasmo del público fué grande y las gradas del Club se llenaron de bote en bote, como indicando que el basket intersocial está en todo su apogeo.

Los juegos celebrados gustaron mucho, y aunque en niguno de los dos se jugó un basket extraordinario, es lo cierto, que los players pusieron en su trabajo gran cantidad de amor propio y trataron de hacer sus pases y tiradas al cesto de la mejor manera posible.

En el primer encuentro de la noche, el five del Santos Suárez rompió el triple empate que tenía con el Asturias y el Palatino, al vencer con score de 34 por 22 al Víbora Tennis.

En este game los chicos de Fornagueras se llevaron admirablemente y tuvieron momentos magníficos en los que dominaron completamente a sus adversarios. El primer half terminó 19 por 5 a favor de los Santos, y en el segundo el Víbora marcó mayor número de puntos, pero se quedó corto cuando trató de alcanzar la anotación del S. S. T. C.

Rogelio Díaz, que tuvo una noche acertadísima en sus tiros al goal, Luis Moreno, Rubio y Prio, fueron los mejores del Santos Suárez, en tanto que Carlitos Naves y Becker llevaron el peso de la anotación del Víbora.

En el segundo juego salió airoso el five del Club San Carlos, 30 por 24, pero puede asegurarse que debió principalmente su triunfo a la debilidad del quinteto del Seguro, pues de haber sido otro team su contrario, posiblemente hubiese cargado con la derrota.

Parece que los chicos de Arredondo, se presentaron extremadamente confiados y no jugaron todo lo que saben, con el resultado de que el Seguro les ganó el primer half, 15 por 12, y luego tuvieron que jugar más de la cuenta para empatar la anotación e irse arriba.

El Polaco Arredondo y Herrerita fueron los mejores del San Carlos, porque Luis González, que estaba actuando muy bien en noches anteriores, no jugó con la habilidad de costumbre. Mario Cruz nos pareció el mejor del Seguro.

Los próximos juegos se efectuarán mañana en el mismo floor del Deportivo de Palatino.

Los scores:

Primer juego

S. S. T. C.

	Fig.	Fog.	Fc.
L. Moreno F	2	2	4
A. Rubio F	2	1	3
J. Roselló C	2	5	2
A. Prio G	0	3	4
R. Díaz G	4	1	3
F. Martínez F	0	0	4
J. Vega C	1	0	2
Totales	11	12	22

VIBORA TENNIS

	Fig.	Fog.	Fc.
C Naves F	2	2	3
M Becker F	3	4	2
Van der Nather C	0	1	1
A. Valdés G	0	0	1
O. Martínez G	0	0	0
P. Muñoz C	0	0	3
M. Ariet G	0	3	2
F. Vázquez G	0	2	2
Totales	5	12	14

RESUMEN:

S. S. T. C., primer half: 19. Segundo half: 15. Total 34.

Víbora Tennis: Primer half: 5. Segundo half: 17. Total 22.

Referee: Froadio Hernández.

Time Keeper: Francisco Muñoz.

Score: F. Serrano y B. Pichardo.

Jugado en el floor del Deportivo Palatino.

El día: 26 de Noviembre de 1929.

Segundo juego

SEGUROS

	Fig.	Fog.	Fc.
J. Palazuela F	2	4	3
M. Cruz F	3	1	0
Pérez Malo C	0	0	1
R. Gisbert G	3	1	2
A. Valdés G	1	0	3
Total	9	6	9

SAN CARLOS

	Fig.	Fog.	Fc.
G. González CF	3	0	1
A. Herrera F	4	1	1
D. Ochotorena C	2	0	1
A. Arredondo C	4	1	0
M. Llaneras G	0	0	2
Miguel Llaneras G	0	2	4
P. Faxas G	0	0	1
Totales	13	4	10

RESUMEN:

Seguros: Primer half: 15. Segundo half: 9. Total: 24.

San Carlos: Primer half: 12. Segundo half: 18. Total 30.

ACUDIERON LOS FANATICOS A LAS DOS TANDAS DEL FRONTON HABANA-MADRID

En el fenomenal de la tarde ganaron de calle Carmina y Antonia.—Valenzuela y Labat Mayor se llevaron el gran final de la noche.—Hoy, Duelo Nacional, no se celebra función

Llegaron los fanáticos, ocuparon todas las elegantes amplitudes de la cuca y criolla casita y la pelota escalando su columpio misterioso inició su incierto y desconcertante vaivén; pelotaban el primero de la tarde, de treinta tantos, las nenes blancos, Montes menor y Emilio, contra los azules, Quintana y Vallejo Mayor; nenes que nos ofrecieron un partido superior como casi todos los que pelotean siempre; lo empataron levantando los entusiasmos, en uno, dos, diez, ocho, catorce y veinticuatro. Y le pusieron elegante coda los dos blancos, que abandonaron a los azules en el tanto 28; lo cual demuestra que también lo hicieron a la campana. Boletos a $1.20.

Y en cobrando la primera quiniela de Carmina, que pagó con 4.40 y la combinada de Carmina, que pagaron con 22.00; le entramos como buenos a los treinta tantos del segundo, que salieron a pelotear las blancas Lolita y Mercedes, contra las azules, Rosita y Lolilla. Salen haciendo una primorosa decena; la empatan con el aplauso fantalizante en tres, ocho, nueve y diez y más nada de nada; las dos azules, hechas dos fierabrases, lo dominaron todo pegando y destrozando lo ganaron de un tirón magnífico; las contrarias trariadas y en el tanto 19. Boletos a $2.00.

Comenzó don fenomenal de treinta tantos; entre las blancas, Aurelia y Gloria, y las de los azules, Carmita y Antonia. Nada de esas tonterías, que les decimos nosotros los sabios, que no sabemos ni un pitoche de pelota; la primera decena azul, la segunda azul y la tercera idem de lo mismo; las dos azules rojas soviéticas, imponentes; las dos blancas bastante malitamente. Boletos a $2.60.

Volvimos por la noche.

Para encantarnos con el "canta y no llores", que ejecutó magistralmente la orquesta uniformada que ameniza el elegante cabaret; después aplaudimos y después callamos; salían los muchachos del primer nocturno; de treinta tantos: de blanco Hermanos Vallejo y de azul Torres y Emilio. Se repite lo del final de la tarde; que no florecen en él emociones ni sobresaltos, porque todo se va de calle sin tenernos en cuenta. Los Vallejo, bravos, altaneros y atropellantes, en un ataque brillante acabaron con la quinta y con los mangos; los azules, en una defensa sin salsa no llegaron más que a los 22. Y van bien. Boletos a $1.40.

Otra quiniela; se la lleva Antonio; paga con $4.40; la combinada de Antonio y Sarmiento, que pagaron con 30 pesos bien pesados. Y poco más tarde a las rachas emocionantes del segundo, de treinta tantos, entre los blancos Pascau y Fourquet, y los azules Guillermo y Guruceaga, que en la salida disputan ocho tantos de los senores, para empatar en una y cuatro, y todo si cabó. Los dos azules, elevándose a la quinta esencia de grandes cestistas, pegadores, certeros, como maestros y artistas, arrearon p'alante como dos tigres, ganando el partido con una gallardía que aplaudimos con justicia; los dos azules, que pasaron sus fatiguitas negras con aquel ciclón, pues embarrancaron en 22. Boletos a $2.40.

Ultima quiniela del martes saleta; se la lleva Guesala; que pagó con $3 y la combinada de Guesala y de Arrondo, que pagaron con $14. Después de lo cual llegamos al partidito cumbre de todas las noches, que pelotean, de blanco, Antonio y Uria Mayor contra los azules Valenzuela y Labat Mayor. Y pelotean las dos parejas a todo empuje y a toda alma veinticuatro tantos estupendos, que se reparten en estos aplaudidos empates; en una, dos y doce. Después dos rachas; la de los azules que ganan y la de los blancos que quedan en 27.

Bien Labat, como siempre; muy bonito, valiente y admirable Valenzuela, que ejecutó cosas demostrando que puede llegar a gran delantero. Los blancos menos bien.

—¡Arriba, Valenzuela!

Hoy, con motivo del duelo nacional, no se celebra función en el Habana-Madrid.

D. FERNANDO.

PROGRAMAS PARA MAÑANA

A las 3 de la tarde:

Primer partido a 30 tantos: Hermanos Vallejo, Blancos; Hermanos Montes, Azules. A sacar ambos del cuadro 11.

Primera quiniela a 6 tantos: Eduvigis; Lucila; Lolita; Celi; Lucrecia y Aurelia.

Segundo partido a 30 tantos: Rosita y Lolilla, Blancos; Lucrecia y Gloria, Azules. A sacar ambos del cuadro 12.

Segunda quiniela a 6 tantos: Rosita; Carmina; Gloria; Lolilla; Lilia y Antonia.

Tercer partido a 30 tantos: Aurelia y Lilia, Blancos; Carmina y Antonia, Azules. A sacar ambos del cuadro 12.

Programa de la noche, a las 8.30:

Primer partido a 30 tantos: Guillermo y Furquet, Blancos; Sarmiento y José Luis, Azules. A sacar blancos del cuadro 14 1-2 y azules del 14.

Primera quiniela a 6 tantos: Pascau; Guruceaga; Guillermo; Buendía Mayor; Antonio y Sarmiento.

Segundo partido a 30 tantos: Valenzuela y Gayarre, Blancos; Antonio e Ibarlucea, Azules. A sacar blancos del cuadro 14 y azules del 14 1-2.

Segunda quiniela a 6 tantos: Esquivel Menor; Furquet; Andrés; Uria Mayor; Labat Mayor y Epifanio.

Tercer partido a 30 tantos: Andrés y Guezala, Blancos; Guisasola y Labat Mayor, Azules. A sacar ambos del cuadro 14 1-2.

Exito de Divodi

NUEVA YORK, noviembre 26 (AP.) Andy Divodi noqueó a Martin Roth en el tercer round de un bout estelar a seis en el Broadway Arena esta noche. Divodi pesaba 144 3-4 y Roth 143. Ambos viven en Brooklyn.

Cuatro botes-motores a los Estados Unidos

Se proponen competir en aguas americanas representando a Inglaterra

NUEVA YORK, Nov. 26. (AP) Cuatro motorbotes de carrera se preparan a invadir los Estados Unidos el año entrante para capturar el trofeo Harnsworth. Así lo anunció hoy J. Lee Barrett de Detroit al regresar de la conferencia de Bruselas de la Unión Internacional de Yachts Motores en la que representó a este país y al Canadá.

Sir Henry Seagrave de Inglaterra, poseedor del record de automóviles de velocidad recta que ha trasladado sus actividades a las aguas, Miss Betty Carstairs, que ha retado sin alcanzar éxito en dos ocasiones anteriores y los reyes de la velocidad de Italia, el príncipe Carlo Russpoli de Venecia y el marqués del Pozzo de Milán. Todos esperan tomar parte en las regatas de Detroit el 28 de agosto y el 2 de septiembre de 1930.

«Los ingleses gracias a la hazaña de Segrave y a su triunfo en la copa Schneider ostentan hoy la supremacía de velocidad en la tierra y en el aire. Naturalmente anhelan extenderla a las aguas que ha sido siempre el dominio de la vieja Inglaterra para demostrar que «Britannia domina las olas como dice su himno nacional".

«Gar Wood, de Detroit actual poseedor del trofeo Harmsworth espera tener dos embarcaciones listas para su defensa Miss América VIII que estableció el actual record de 93 millas por hora y un nuevo Miss América IX que no ha sido construído todavía. Es posible que también entre en la regata James Talbot Jr. de Los Angeles.

El base ball por radio en Sta. Clara

Los fanáticos se entusiasman con nuestro servicio de la estación C M W

SANTA CLARA, Nov. 26. DIARIO DE LA MARINA.—Habana.—No sabe bien ese DIARIO el favor inmenso que hace a los fanáticos locales con el magnífico servicio de su estación de radio, la C. M. W., pues todos los juegos de base ball que se celebran en Almendares Park son conocidos aquí, jugada por jugada, según se trasmite. La sociedad Unión Club da a conocer la información desde sus balcones donde tiene instalada una pizarra y centenares de personas la escuchan entusiasmadas cada vez que se celebra juego. Este servicio que ofrece gratis el DIARIO DE LA MARINA lo hace aún más simpático a sus muchos lectores y público en esta ciudad.

Armando MACHADO

El presidente de los Intersociales el doctor Gregorio Guas Inclán será homenajeado por un grupo de sus simpatizadores y amigos el día 14 del próximo mes de diciembre y será en la Terraza del Cafe Central de la Víbora. También me he enterado que el dinámico de Edulfo Ruiz y el Doctor Antonio Martínez han merecido tal honor.

SPARKY ADAMS COMPRADO POR EL ST. LOUIS NACIONAL

Ningún jugador de los Cardenales fué cambiado en la transsacción

ST. LUIS, Nov. 26. (AP) Earl Sparky Adams, infielder, ha sido comprado por los Cardenales de St. Luis del club Pittsburg Piratas, por una cantidad que no ha sido dada a la publicidad. Sam Breadon, presidente de los Pájaros Rojos, fué quien dió la noticia hoy.

Breadon no quiso discutir con los periodistas el dinero empleado en la compra y sólo afirmó que el St. Luis no se había desprendido de ningún player para lograr la transacción. Adams tiene 33 años y este año no obtuvo un gran record con los Piratas.

Al comentarse que la presencia de Adams en el team, significaba que Frank Frisch sería vendido al club Chicago Cubs, Breadon se apresuró a declarar que a pesar de que el club no está muy dispuesto a pagar el sueldo que exige el fenómeno de Fordham, por ahora no se había planeado ningún cambio o venta.

Los rumores circulantes aseguraban que Frisch y Bottomley serían vendidos en diciembre.

LLEGARA EL DIA 29 EL TEAM DE FUTBOL DE LA UNIVERSIDAD DE MIAMI

Y el sábado jugará con el Vedado Tennis Club en el parque azul.—El coach O'Hare practicará debidamente a sus players para este game.—Suspendidos los juegos de basket anoche

El equipo de fútbol de la Universidad de Miami, que está marcado para competir contra el eleven del Vedado Tennis Club en el tercer choque de la temporada de los azules, proporcionará a los aficionados locales la oportunidad de presenciar una serie de preciosas interferencias y algunos blockings inmejorables que darán una idea exacta de cómo deben hacerse estas cosas en el gridiron.

El team de Miami está jugando este año una de sus mejores temporadas, y aunque es lo cierto que el sábado antepasado perdieron con el equipo de Stetson College, 14 por 0, después de haber sido dominados en todos los momentos del game, sostienen un record excelente que, según el Florida Times Union, es uno de los mejores de la Florida.

Posee el equipo varios tackleadores formidables y un conjunto de backs que saben lo que se traen entre manos cuando reciben orden de ganar algunas yardas con la bola. El team juega mucho a la defensiva y sabe defender con propiedad de los end runs, que hasta ahora, ha sido la base principal en que ha descansado el ataque del eleven del Vedado Tennis.

Conociendo la calidad de sus contrarios y deseo de proporcionar al Vedado Tennis Club su tercer triunfo consecutivo en la season, Comm. O'Hare, coach del team, está realizando en estos días muy interesantes prácticas en el campo de training de los azules y parece seguro de que su team, aun perdiendo, hará un magnífico papel frente a sus fuertes adversarios.

El team dedicó ayer largas horas al "punting" y al blocking, y Cuton Mejer ensayó con Carrillo, García Velez, Oscar Sánchez y Montes el lanzamiento de los forward passes. Fico Mejer, la estrella del team, no pudo practicar el sábado pasado contra el equipo del Ejército, pero presenció todo el work out de sus compañeros y siguió muy de cerca las prácticas de signos. Fico, sin embargo, estará listo para el sábado y entrará en acción cuando se inicie el segundo half.

Los demás players del Vedado, con especialidad los hombres de la Línea, serán también objeto de un fuerte entrenamiento durante la semana, a fin de que el sábado puedan sentirse capaces de contener todos los rushes que intenten los jugadores del equipo de Miami, los que, según las informaciones enemigas en sus "rushing line attacks".

El juego, como dijimos anteriormente, será el tercero que celebren este año los Marqueses, que se encuentran invictos hasta el presente. El parque azul teatro de los acontecimientos y Raúl Argüelles, como siempre, será el referee del game. Estévez actuará probablemente de umpire, Armando Sánchez y Jorge Armando Ruz de field judges y Avilés de umpire.

El juego comenzará a las tres de la tarde y la entrada costará solamente cincuenta centavos.

LOS JUEGOS DE AYER

Los dos juegos de basket ball de la vuelta eliminatoria del campeonato Unionista, señalados para anoche en el floor del Y. T. C., fueron suspendidos con motivo de la muerte de José Antolín del Cueto.

Esta noche tampoco podrán celebrarse por tratarse de un 27 de Noviembre. Así pues, los fanáticos tendrán que esperar hasta mañana para concurrir al floor azul. En uno de los dos games anunciados los Caribes de la Universidad discutirán con el Teléfonos la oportunidad de pasar a la segunda vuelta del championship.

GALIANA.

MUERTE DE UN BOXER

SAN GERMAN, Nov. 26. (Por telégrafo). Hoy ha fallecido en este pueblo el boxeador Kid Chicago, como resultas a los golpes recibidos en su última pelea con Young Milliton. Esta por lo menos, es la versión que corre en este pueblo.

Mirabal,
Corresponsal.

Los Campeones de Boxeo Podrán Pelear en New York Sin Tener que Defender sus Títulos

Ese será el aguinaldo que les dará la Comisión de Boxeo del Estado este año.—Así lo anunció ayer el comisionado Muldoon.—La noticia fué bien recibida

NUEVA YORK, noviembre 26 (A. P.) El espíritu de las Pascuas estaba en el ambiente hoy mientras el Comité Atlético del Estado preparaba una sorpresa como aguinaldo de Navidades para los fanáticos.

Aunque vacilando sobre dar detalles, los Solones del boxeo declararon que en esta semana o la siguiente se haría un anuncio oficial manifestando que en lo porvenir se permitiría a los campeones boxear de vez en cuando en Nueva York sin tener que defender su título cada vez que suban al ring. Durante años, una de las reglas más estrictas ha sido la de que un campeón sólo podía pelear al peso de su división y comprometiendo su campeonato.

En el pasado ésto ha impedido a los campeones salir de sus clases respectivas para pelear con otros campeones o aspirantes de la superior. Debido a ella, Jack Delaney y Tommy Loughran tuvieron que abdicar el campeonato de peso semi máximo antes de que la Comisión permitiese su entrada en la división de peso máximo.

En estos últimos meses, habiendo disminuído las arenas de primera categoría en otras ciudades de importancia, la lucha entre promotores para ofrecer programas atrayentes se ha tornado más y más animada. Peleando donde no existían reglas que prohibiesen matches de esa clase Mickey Walker, campeón de peso mediano, se ha enfrentado con los principales de la división de peso semi máximo incluso con Tommy Loughran en Los Angeles. Sammy Mandell se metió en la de peso welter perdiendo con Jimmy McLarnin en Chicago y en todas las clases importantes sus campeones han tomado parte en bouts a peso en exceso del suyo.

Al perder la oportunidad de obtener esos programas lucrativos los promotores locales han dirigido múltiples solicitudes a los comisarios del boxeo.

La Comisión sigue, sin embargo, impertérrita en su resolución de obligar a los campeones a defender sus títulos contra retadores de mérito por lo menos dos veces por año. La regla que se está elaborando obligará probablemente a todo campeón a firmar un contrato definitivo por un match en defensa del título antes de sancionar un encuentro en que no se discuta dicho campeonato.

La Comisión decidió hoy que la derrota de Maxie Rosenbloom a manos de Jimmy Slattery en Buffalo lo elimina del grupo de los Cuatro Grandes, seleccionados para pelear por el título vacante de las 175 libras, sustituyéndolo Slattery, quien con Yale Okun, Lou Scozza y George Courtney tendrá que tomar parte en el torneo para decidir cuál de ellos ha de ser reconocido como campeón de peso semi máximo.

Paulino está en gran forma para su bout

Ayer dió los últimos toques a su entrenamiento

CHICAGO, Nov. 26. AP) Paulino Uzcudun, el batallador vascongado se aproximó hoy al término de su entrenamiento para el bout a 10 rounds con Tuffy Griffiths en el Chicago Stadium el viernes próximo.

Ante un público que llenaba de bote en bote el local boxeó seis veloces y animados rounds con Ed Wills y Tom Jones yéndoseles encima continuamente y no dejándoles un momento de reposo concentrando su ataque en la región central de sus contrarios. Su gancho de izquierda estuvo muy en evidencia y el español tenía un aspecto muy impresionante en su boxeo.

Griffith también practicó seis rounds y pesó 184 libras o sean 15 menos que las que pesaba hoy Uzcudun.

JACKSONVILLE, noviembre 26. (AP.) — Los refrescos que se beban en el partido del Día de Gracias entre Florida y Wáshington and Lee, tendrán que servirse en vasos de papel. Todo el que beba en una botella será expulsado del estadio y se le devolverá el dinero pagado por la entrada.

TEAM MEJICANO DE BASKET A LOS E. U.

Realizará la excursión más larga que se recuerda en este deporte

CIUDAD DE MEXICO, noviembre 26. (AP) Lo que se ha considerado como el viaje más largo que ha dado un team de basket ball, está marcado en el schedule del equipo Méjico, campeón de esta ciudad, el cual saldrá de aquí el próximo 5 de diciembre y viajará por espacio de ocho semanas,—8,000 millas,—hasta invadir las ciudades del Canadá.

El equipo celebrará 36 encuentros en su excursión, 27 de los cuales tendrá como campo de acción, terrenos de los Estados Unidos. Formidables equipos americanos harán frente a los mejicanos, lo mismo que quintetos de la Y. M. C. A. y de distintos high scools.

El team está bajo la dirección del Profesor Leoncio Ochoa, quien ha enseñado a sus pupilos muy interesantes combinaciones. El primer punto de parada será Tampico, donde celebrará una serie de tres juegos. Después pasarán a Monterey, donde jugarán otros tres games y más tarde irán a Saltillo, donde jugará uno. Chiguagua será la otra ciudad mejicana que visitarán antes de invadir los E. U. Allí celebrarán un solo juego.

El primer equipo americano que se enfrentará con los mejicanos será el de Texas, después seguirán la Universidad de Kansas, Drake University, Notre Dame, University of Texas y otros más.

La excursión terminará el 10 de febrero.

REFUERZOS PARA EL S. C. Y ALMENDARES

Esta semana dispondrán esos teams de nuevos elementos de combate

Vienen grandes refuerzos para el club Santa Clara, según ya hemos publicado. El señor Abel Linares recibió ayer un cable donde le daban cuenta de que salían de Nueva York los players Riggins, Jockey y Clark. El primero jugará en el outfield, el segundo de pitcher y el tercero de catcher, estarán aquí el próximo jueves. Y el viernes llegará Sewell para desempeñar la tercera almohada del Almendares. Los fanáticos no tendrán quejas, pues las empresas de nuestros grandes clubs del champion nacional se esfuerzan por mejorar cada día el material activo y ofrecerles la mejor clase de base ball.

Nuestro servicio de radio y los fans de boxeo en Key West

El próximo viernes sólo informaremos la pelea de Paulino Uzcudun que ya prometimos

Hemos recibido varias cartas de Key West, donde se nos pide informemos por nuestra estación de radio, la C M W la pelea que ha de tener lugar el próximo día 29 entre Pete Nebo, de Key West, y Al Singer, de Nueva York, en esa ciudad. Nos vemos imposibilitados de complacer a nuestros amigos del histórico cayo por tener que informar esa misma noche, round por round, la pelea de Paulino Uzcudun y Tuffy Griffiths, que ha de celebrarse en el Chicago Stadium. Mucho nos complace saber que nuestro servicio de radio es tan apreciado por sus moradores de habla hispana, los que se congregan por muchos centenares ante los aparatos receptores para enterarse de los juegos de base ball que se efectúan en Almendares Park y de los matches de boxeo que damos en horas de la noche y de todo cuanto trasmite nuestra potentísima Estación C M W.

Los fanáticos de Key West escucharán el próximo viernes todos los detalles de la pelea de Paulino, y en otra oportunidad en que no hayamos ofrecido, como esta vez, otra información, tendremos el mayor placer en complacerlos sólo

Kid Chocolate Fué el Primero en Mostrar a Pincho la Noticia Publicada en New York de que Intentaba Separarse de su Cuadra

"Jamás he hablado con ningún periodista americano"—dijo el Kid a Pincho—"Eso es una calumnia".—Pincho cree que la noticia salió de una corporación que le está haciendo la guerra

NUEVA YORK, Nov. 26, AP.—Fué Chocolate quien despertó a Pincho Gutiérrez anoche para mostrarle la primera edición de un periodiquito newyorkino, donde se decía que el "negrito del Cerro" había decidido romper relaciones con su gerente y regresar a Cuba parg casarse.

"Quiero que vayamos en seguida a ver el autor de esta calumnia", dijo Chocolate a su gerente. "Nunca he hablado con periodistas del país, porque en primer lugar no habló inglés y en segundo porque todo lo que yo tengo que decir quiero que salga por boca de usted, que es quien sabe de eso y quien se debe entender de todos mis asuntos. Ese hombre miente".

Gutiérrez calmó a su peleadorcito, pero el mismo no pudo disimular el disgusto que la calumnia le había causado. Más calmado esta tarde, Gutiérrez, escribió la siguiente declaración para los diarios de la Habana, que reciben el servicio de The Associated Press:

"Me imaginó saber de donde vienen esas columnias. Hay una corporación en Nueva York donde trabajan personas que constantemente tratan de antagonizarme. Esas gentes, siendo managers de Joe Scalfaro, hicieron todo lo posible porque se declarase tablas una pelea que el Kid ganó a satisfacción de todo el mundo, menos ellos.

"Desde entonces me he negado varias veces a permitir al Kid que pelee para esa Corporación. La única vez que peleó el Kid para ellos fué en su duelo con Al Singer. Y esa pelea la hice como favor especial al Vice-Presidente de dicha Corporación a quien me recomendó un amigo mio, un distinguido periodista cubano, a quien aprecio mucho"

"Se que esa Corporación no desea nada bueno para el Kid, por eso me he plantado en seco. Sus directores son caballeros que desconocen la gente que tienen a sus órdenes. Esta tarde precisamente tengo que nablarles relativo a un desafío que me proponen para Chocolate y me valdré de la oportunidad para decirles la verdad respecto a esos empleados.

"No hace diez días tuve un disgusto personal con uno de ellos que al ver un retrato del Kid en actitud pensativa, exclamó:

"No sabía que los monos pensaran".

"Esa gente no solamente se ha portado mal con Chocolate sino que con Blak Bill han hecho otro tanto. En las eliminaciones se vieron obligados a escoger a Bill porque así lo requería la Comisión. Y buscaron el peleador más peligroso, Willie Davies; con la esperanza de que Bill fuera eliminado. Bill ganó, entonces quisieron desquitarse precipitando otra pelea para Bill contra el torito francés Huat.

"Bill los desilusionó otra vez. Tengo doce peleadores en Nueva York: algunos de ellos tienen gran cartel. Nunca esa gente me ha propuesto una pelea, con la excepción de la obligada para Black Bill".

Luego nablando sobre cierta crítica que se le hizo por un diario habanero respecto a poner al Kid en peleas secundarias en lugar de llevarlo a las peleas grandes, Pincho dijo:

"En tres peleas el Kid ha ganado diez mil dollars. Y esas peleas no son para el otra cosa que un entrenaje constante y ligero como tiene que ser teniendo en cuenta su edad.

"Si ponerlo a pelear con personas que no pueden ganarle ni con un dedo en vez de prepararlo en el gimnasio despues de unas vacaciones como las que tuvo en la Habana, está mal hecho, entonces que me caiga el Centro Gallego encima. Cuando legamos aquí no conseguíamos peleas ni nadie nos miraba la cara.

"Yo no tengo a ningún boxer mio amarrado. Todos están libres: el que no esté conforme conmigo puede irse. Y nunca hago o concierto ninguna pelea sino con el consentimiento previo de mis peleadores que al fin y al cabo son los únicos que pueden decir en que condiciones se encuentran para sus peleas.

"Repito que el Kid no estaba ni está todavía en condiciones para hacer frente a un largo entrenaje matando en una pelea en que su reputación pueda peligrar, y en el cual medien varios millares de dollars. Para mi el porvenir de Chocolate vale más que muchos miles de dollars. Cuando se llegue el día, Chocolate irá a triunfar".

Serie Universidad Teléfonos

ESTADO DE LOS CLUBS

	G.	P.	Ave.
Teléfonos	1	0	1.000
Universidad	0	1	000

BATTING DE LOS CLUBS

	V.	C.	H.	R.	Ave.
Teléfonos	33	5	10	0	303
Universidad	30	3	5	1	167

FIELDING DE LOS CLUBS

	O.	A.	E.	Ave.
Universidad	24	12	2	947
Teléfonos	27	13	4	900

RECORD DE LOS PITCHERS

	J.	C.	G.	P	Ave.
M. Domínguez T.	1	1	1	1	1.000
P. Guasch U.	1	0	0	1	000
J. Mendizábal U.	1	0	0	0	000

BATTING INDIVIDUAL

	V.	C.	H.	R	Ave.
S. Macías U.	4	1	2	0	500
J. Colineau T.	4	1	2	0	500
M. Domínguez T.	4	1	2	0	500
L. Romero T.	4	0	2	0	500
A. Nodarse T.	4	0	2	0	500
J. A. Reguera U.	2	1	1	0	500
R. Pajares T.	3	1	1	0	333
F. Espiñeira T.	3	0	1	0	333
J. A. García U.	3	0	1	0	333
J. Bernal U.	4	1	1	0	250
P. Echazábal T.	1	1	0	0	000
J. Mendizábal U.	1	0	0	0	000
R. Córdoba U.	1	0	0	0	000
Dobarganes T.	2	0	0	0	000
P. Espinosa U.	2	0	0	1	000
P. Guasch U.	2	0	0	0	000
M. Morera U.	3	0	0	0	000
A. Palencia T.	4	0	0	0	000
O. Reyes T.	4	0	0	0	000
E. Cubillas U.	4	0	0	0	000
P. Dorticós U.	4	0	0	0	000
M. Flores T.	0	1	0	0	000

Hilario Fránquiz,
Compilador Oficial.
Noviembre 25 de 1929.

Black Bill peleará el dia 7 de diciembre en el ring del Olimpic

Su contrario será Marty Gold, que le lleva algunas libras de peso

NEW YORK, Noviembre 26. (AP.)—Black Bill, el muchacho que hace poco más de un año se consideraba feliz si conseguía una pelea que le pagase cien dóllars, en Cuba, y que ahora exige mil por ir a París a pelear por segunda vez contra Eugene Huat, será el atractivo principal en el concierto pugilístico que presentará el Olympia Club de esta ciudad, la noche del siete de diciembre.

En ese concierto Black Bill peleará contra Marty Gold, fuera de su peso. Es una pelea de esas llamadas 'tune-up" en la cual Black Bill espera encontrar más ejercicio que peligro para su reputación. Marty Gold es mucho más pesado que Bill y Bill cree que su habilidad le mantendrá fuera de peligro.

Recordando el pasado de Black Bill, su gerente Pincho Gutiérrez decía: "En Cuba todos me digeron que estaba loco al empeñarme en hacer una estrella de Black Bill. Con arduo trabajo se me proporcionaba una pelea para ese muchacho que allá creían imposible. Pero como no hay profeta en su tierra, decidí traer a Black Bill nuevamente a Estados Unidos, donde el estilo peculiar de ese mozo lo haría sobresalir.

"Como se ha visto, no estuve equivocado en mis predicciones y Black Bill es hoy el candidato lógico para el campeonato mundial del peso mosca. Creo que será el primer cubano de ostentar la faja de un campeonato. Eugene Huat, que derrotó a Pladner, el vencedor de Genaro, a quien la asociación Nacional llama todavía campeón, sucumbió ante Black Bill.

"Ahora los promotores franceses no contentos con la derrota sufrida por su ídolo me hacen proposiciones para llevar al muchacho a París. Si se avienen a mis condiciones, iré gustoso a la capital francesa y tengo la certeza de que Black Bill demostrará una vez más su superiodidad entre los peso mosca del mundo".

En la noche de la pelea de Black Bill con Marty Gold, el español José Martínez combatirá contra Joe Malone en el semi-final de diez asaltos.

LA REVISTA "EL ATLETA" SALDRA EL SABADO

Pepe Conte, el viejo camarada en la crónica deportiva, va a sacar una revista, quiere probar a lo que sabe ser «cabeza de ratón», pues se encuentra groggy con tanto ser «rabo de león". Sus propósitos no son otros que los de complacer a los fanáticos desde su propia tienda creándose con la mayor rapidez posible una parroquia numerosa y entusiasta que lo aclamen como a Mussolini los Camisas Negras y que a la vez los entusiasmos se traduzcan en mantecosos, ya que no solamente de gloria vive el hombre.

Pepe Conte, que es un filósofo con la menor cantidad de vanguardismo, dice que si la cocinera al regresar del mercado le trae la taba llena de aplausos y no de comestibles, se le rompe la jaula al loro. Por eso ha decidido dar a la publicidad una revista de sports que ha de llevar el sugestivo nombre de «El Atleta» donde han de laborar las plumas más autorizadas, entre ellas la de su hermano Rafael, de Jack Dempsey, que aunque no es conocido por su pluma lo es por sus puños, y otros notables más en el mundo de los sports. El próximo sábad estará a la venta El Atleta y los fanáticos tendrán algo bueno que leer.

Biliosidad, Estreñimiento.

Píldoras Laxativas EBREY

Desembarazan los intestinos. Limpian el sistema de impurezas, impidiendo la autointoxicación, los dolores de cabeza, desarreglos del estómago, vértigos, náuseas y otros disturbios que no ceden con purgantes ordinarios. Las Píldoras Laxativas Ebrey son un laxante suave, agradable, refrescante, que no causa dolores de vientre. En todas las

ES LO MEJOR

El Sr. Santiago Ferrer que reside en el Edificio del Royal Bank del Canadá en Santiago de Cuba, escribe al Dr. Bosque lo siguiente:

Tengo el gusto de participarle mi agradecimiento por su "PEPSINA Y RUIBARBO BOSQUE", que me curó radicalmente de una tenáz enfermedad del estómago, que estuve padeciendo durante varios meses.

Faculto a Vd. para que de ésta haga el uso que tenga por conveniente.

MILAGROS DEPORTIVOS

La temporada de futbol intercolegial está finalizando en los Estados Unidos, y como es natural, ya comienza a hablarse de los jugadores que han de integrar el «All-America» de 1929. Muchos y muy interesantes players ha hecho mérito este hecho para lograr ese honor, por eso Bob Edgren, nuestro genial caricaturista, asegura que será un milagro deportivo la selección de los cuatro hombres del back field de dicho conjunto. Metiéndose a experto de futbol, sin embargo, Edgren deja entrever que Al Masters, de Darmouth, que corrió 332 yardas, llevando la bola 37 veces, para derrotar a Harvard, 34 por 7, es uno de los buenos candidatos. También menciona a Albie Rooth, el niño prodigio de Yale, que anotó 21 puntos en el segundo half para vencer al equipo del Ejército, el cual había tomado una ventaja en el primer half de 13 por cero, y señala después a Benny Lom, de California, como otro aspirante de fuerza en la selección.

Dos buenos programas darán esta semana los semi-profesionales

El programa del sábado se ofrecerá a la afición en Arena Colón

Dos estupendos programas han combinado los semiprofesionales de "Miramar Garden" para esta semana, dos verdaderos conjuntos capaces de revolucionar a los amantes del viril deporte de los puños. El programa del sábado 30, se llevará a cabo en la Arena Colón, a base de cinco Star Bouts, entre los cuales se encuentra una formidable pelea Heavyweights y cuatro de las restantes divisiones. Los contendientes de este bout, serán Oscar Rojas, el sensacional Campeón de Marianao, y Diego Ibaceta, campeón de Obras Públicas y discípulo predilecto de Santiago Esparraguera, en quien el excabo ve su continuador en el ring. Para el domingo 1 que será como siempre, en Miramar Garden, se ha combinado también un soberbio programa, donde las figuras principales lo serán Lucio Morejón, el más formidable adversario de Malpica y Kid Cuesta, el kilométrico peleador que puso al "Lobo del Cerro" al borde del knock out en la última pelea.

DOS BUENOS PROGRAMAS

Tanto en las peleas del sábado para Arena Colón, como en las del domingo para Miramar Garden, los fanáticos tendrán un conjunto capaz de en tusiasmar al más pesimista de los aficionados. El semifinal del sábado será una batalla monumental entre Ventura Alonso Yanes, el terrible ferretero del Chimbo, y Ernesto Vila, el Joe Dundee Cubano. El domingo, Joaquin Jorge, el valiente y formidable featherweight del Cerro, vencedor de Santos O'Farrill y Jimmy Sirio, el orgullo de la Víbora.

HONEBOY FINNEGAN, AMADOR GARCIA, JOHNNY GOVANTES

Una verdadera constelación de estrellas pasarán por el ring de nuestro clásico Stadium Arena Colón y por el del ya consagrado Templo de Miramar Garden. Honeboy Finnegan, la sensación de los flyweights, el zurdito relámpago, se batirá contra Amador García. Armando Berriere, el Campeón de la Nueva Fábrica de Hielo, se batirá contra Carlos Magaz, Johnny Govantes el Al Brown Cubano, sensacional bantamweight del Cerro, contra Vicente León, el Tigre de Marianao. Y por el estilo, todo el programa será una verdadera atracción para los amantes del buen boxeo.

BUENOS PRELIMINARES

Para el sábado no habrán preliminares, pues como ya dejamos dicho, todas las peleas serán a seis rounds, es decir, Star Bouts; pero para el domingo, se han combinado dos preliminares de gran atracción completándose así lo que podemos llamar un programa de Liga Grande.

SARNA
Rasquiña
Cúrase en 10 minutos con
SULFURETO CABALLERO
En Habana. Droguería Sarrá y Farmacias de la Isla

Notas de la Serie Teléfonos-Universidad

Comentarios sobre las jugadas ocurridas en el primer choque de esa gran serie

Por PEDRO GALIANA

Hace tres días que se decidió el primer encuentro de la serie de base ball amateur entre los clubs Teléfonos y Universidad, y todavía los fanáticos continúan comentando las distintas oportunidades que se le presentaron a los Caribes para anotar carreras que no cristalizaron.

Si se me permite ser sincero, creo que los que critican al manager universitario por no emplear el "bunt" en distintas ocasiones, no saben realmente lo que dicen, pues es lo cierto, que aunque dos o tres veces se le presentó el chance de hacer tal, la situación del juego, el bateador en turno y la efectividad del pitcher impedían realizar tal cosa.

A mi me parece que el doctor Oscar Ortiz dirigió admirablemente a los Caribes, y si no triunfó fué sencillamente por que su novena tropezó con un pitcher que se encontraba en la mejor forma de su vida, algo parecido a lo que ocurrió al Chicago Cubs en el primer juego de la serie mundial contra Howar Ehmke, y cuando una novena tropieza con ese pitching, la derrota no se hace de esperar.

Critican algunos al doctor Ortiz por no ordenar el toque a Morera, en el segundo inning del game, estando el doctor Espinosa en segunda sin outs. Pero a mí me pareció magnífica la táctica de batear duro, habida cuenta que el bateador en turno era el pequeño Morera, que durante el campeonato bateó mucho con hombres en las bases. Si Morera se sacrifica, Espinosa hubiese llegado a tercera, pero el resultado hubiera sido el mismo, porque Dorticos tomó ponche, al tirarle sin tiempo a la pelota y García murió en fly al right.

Dejando a Morera batear duro, el pequeño infielder produjo un fly largo al rigth que hubiese servido de todos modos de sacrifice si Espinosa se hubiese posesionado a tiempo de la almohadilla para ejecutar el pisa y corre.

En el tercer inning, Con Echezabal en tercera, Domínguez en la inicial y un out, el alto mando caribe ordenó que se le concediese la base intencional al catecher Espiñeira para trabajar a Palencia y Reyes con las bases congestionadas. Y aquí, aunque diferimos con el doctor Ortiz, respetamos su opinión por que esa táctica la hubiésemos aconsejado en otra circunstancia.

Muchos dicen que la base intencional de Espiñeira estaba mal dada por que después venían el tercer y cuarto hitter de la novena telefónica. A mí no me pareció mala por eso, sino por que Mendizabal no estaba pitcheando con mucho control y forzosamente tenían que pasársela a esos dos fuertes bateadores del conjunto telefónico.

Si Mendizabal hubiese estado en su mejor forma, la táctica hubiera sido ideal, por que aunque es cierto que el tercer y cuarto hitter estaban en su turno, un buen pitching por parte de Mendizabal pudo obligarles a batear hacia el infield, lo que podía producir el doble play. Pero, estando el ídolo de Banagilises fuera de forma, me hubiera gustado más el haber obligado a batear a Espiñeira,—quien está en un slump,—y después hubiese estado en manos de Palencia el tener que empujar la carrera.

Con el score a uno iguales en el principio del cuarto, Colinó del Teléfonos llegó a primera por hit y muchos se asombraron cuando Pajares le tiró duro a la primera pelota sin intentar el sacrifice. A mí también me extrañó, pero enterado de que Pajares es mucho más hábil en la jugada de hit and run que en el bunt, aplaudí la orden de Diviñó que salió divina cuando el hábil infielder del Teléfonos disparó una línea de home run por entre center y right.

En el séptimo inning, con el score 3x2 a favor del Teléfonos, García, de la Universidad, llegó a primera después de ejecutar uno de los "bunts" más preciosos que recordamos haber visto entre amateurs. Seguidamente García fué out robando y aunque Reguera recibió la base por bolas, el inning terminó cuando Guasch bateó para doble play. Muchos criticaron el corring de García, pero a mi me pareció que el manager Caribe ordenó una jugada de hit and run y que el hitter Reguera equivocó la seña, dejando pasar la bola que le pitcheaban.

En el octavo inning, después de dos outs, Colinó bateó un tubey por el left y después mató el inning tratando de robarse la tercera. A nosotros nos pareció muy precipitada la jugada del infielder telefónico, pues aunque es cierto que el efecto que hubiese causado ese robo hubiese sido desastroso para los Caribes, también se mató un inning que pudo haber representado carreras para su team.

También me hubiera gustado el doble robo que menciona Varona en su crónica de ayer, cuando Macías y Espinosa se encontraban en las bases en el octavo, después del home run de Bernal. Ambos son muy buenos corredores y quizás hubiesen logrado su objeto. Máxime si el Teléfonos estaba un poco descorazonado por el home run de Bernal, que empató el score a tres carreras.

Ahora bien, no podemos llevar el trabajo de los managers a un análisis tan profundo como éste, si tenemos en cuenta que ambos no dirigen novenas profesionales que saben lo que hacen en todos los momentos. El player amateur, como tal al fin, puede cometer sus errores con frecuencia por que eso es precisamente lo que hace interesante sus competencias, por tanto, no debemos culpar a Reguera por haberse mostrado demasiado ansioso en sacar a Matías Flores en home, ni al doctor Ortiz por no haber ordenado el doble robo de Macías y Espinosa en el octavo, ni al Diviñó por haber aplaudido el robo de Colinó en el octavo.

Esas deficiencias son naturales del juego y cada cual tratará de evitarlas en futuras salidas, por eso dijimos el lunes y repetimos hoy, que el segundo juego de la serie, señalado para el domingo a las tres, en los terrenos del Stadium, será sumamente interesante y provocará otra concurrencia de Liga Grande en el feudo de los Caribes.

El anuncio hecho de que Picazo y Ruisanchez serán los llamados a ocupar el box, ha despertado mucha atención.

POR SU COMPOSICION ES EL
OFTALMO GOTAS BOSQUE
UN PODEROSO ANTISEPTICO Y VASO CONSTRICTOR, EN LAS VARIAS AFECCIONES DE LOS OJOS DONDE ESTA INDICADA SU FORMULA
OFTALMO GOTAS
HACE CESAR LA INFLAMACION, ENROJECIMIENTO, DOLOR.
CONSERVA LOS OJOS LIMPIOS Y BRILLANTES.
INSTILESE 1 Ó 2 GOTAS TRES VECES AL DIA.-
LABORATORIOS DEL DR. A. C. BOSQUE
TEJADILLO 56.

La Liga Intercolegial convoca a un nuevo campeonato de basket

Se trata de un campeonato limitado. Bases especiales de la convocatoria

La Liga Intercolegial de Cuba, convoca por la presente a todos los Colegios, Academias, Institutos, Escuelas Normales, Técnicas, del Comercio y Artes y Oficios de la República para que tomen parte en los Campeonatos Nacionales Intercolegiales de Basket Ball para Menores, que se celebrarán de acuerdo con las siguientes

BASES

1.—Solo los Colegios o Entidades asociadas a la Liga Intercolegial de Cuba pueden tomar parte en este Campeonato.

2.—Los atletas que formen los diferentes equipos han de estar inscriptos en la Liga con 20 días de anticipación por lo menos a la fecha de inauguración del Campeonato, y en actitud de competir de acuerdo con los Estatutos, Reglamentos y disposiciones de la Liga.

3.—Las solicitudes de inscripción han de ser dirigidas al Comisionado que suscribe, a la Comisión Atlética Universitaria, antes de las cinco de la tarde del día primero de diciembre del corriente año, en cuya fecha y hora vence el plazo de inscripción celebrándose en el local de la Comisión Atlética Universitaria, una Junta, en dicha fecha, para conocer de las inscripciones, nombrar los jueces, días de juego, etc.

4.—La solicitud de inscripción ha de ser por escrito, firmado por el Director del Colegio o Director General Deportivo del Colegio y debe venir acompañada de los siguientes datos y documentos:
a) Certificaciones del Secretario y Tesorero de la Liga, acreditativas de que la entidad solicitante es miembro de la Liga y que está al día en sus obligaciones para con ella.
b) Un nombramiento de Delegado para que actúe en las Juntas que e nrelación con este Campeonato se celebren.
c) La cantidad de cinco pesos m. o., como cuota de inscripción en cada Campeonato.
d) Una relación de los atletas que formen el Team y nombre del coach. No se permitirá a ningun atleta que no figure en esta lista, y no se permitirán adiciones posteriores.

5.—De acuerdo con el Reglamento, el Comisionado nombrará los Jueces que actuarán después de oido el parecer de los Delegados, terrenos, etc.

6.—Los Campeonatos que se convocan son dos:
a) Uno para menores de diez y ocho años el día 1o. de Octubre de 1929; y
b) Otro para menores de quince años el día primero de octubre de 1929.
Ambos Campeonatos se regirán por las presentes Bases.

7.—Los Premios por que se compiten, en ambos Campeonatos, son: Una Copa de Plata, para la entidad que gane el Campeonato durante tres años aunque no sean consecutivos. Una Copa de Plata, copia de la anterior en propiedad para cada entidad que gane el Campeonato este año. Medallas de oro para los componentes de los dos teams ganadores, que hayan jugado en más del tiempo total del Campeonato.

8.—Las Reglas de este Campeonato son las oficiales de esta Liga

9.—En caso de que haya Campeonatos Provinciales, los ganadores provinciales ganarán Copa de Plata, en propiedad, y medallas de oro, siempre que el Campeonato sea entre más de dos Colegios.

10.—Las decisiones del Comisionado que suscribe son apelables ante el Comité Ejecutivo de la Liga.

11.—L afalta o nulidad de cualquiera de los datos y documentos solicitados en la base 4 de esta convocatoria anulará la solicitud de inscripción.

12.—El Comisionado se reserva el derecho de exigir la certificación del Registro Civil para acreditar la exactitud de la edad del atleta solicitante, no admitiéndose ninguna otra prueba.

Liga Intercolegial de Cuba.—Everardo Bericiartu, Comisionado.
Universidad, 20 de Noviembre de 1929.

HASTA LA VEJEZ

Energías, Fuerza, vigor físico se tienen en la vejez, se disfruta toda la vida, cuando se sabe reponer el desgaste que la vida tiene, tomando las Píldoras Vitalinas. Todas las boticas las venden, y en su depósito El Crisol, Neptuno y Manrique, Habana. Energías, fuerzas y vigor físico, son consecuencia en la vejez, del acertado empleo de las Píldoras Vitalinas.

BLENO BLENOL
ALIVIA EN 24 HORAS
Antiséptico de las Vías Urinarias

LOS MEJORES
AUTOS DE USO
EN LA HABANA

OFRECEMOS ESPECIALMENTE EN ESTA SEMANA:

LA SALLE SEDAN 5 Pas.
MARMON TOURING 7 Pas.
CADILLAC IMPERIAL SEDAN "314"
GRAHAM-PAIGE SEDAN 5 Pas. "629"

Gran Variedad de Marcas
Facilidades de Pagos

AGENCIA CADILLAC
Marina 12 Tel. U-1088

¡Pruébela y notará la diferencia!
La mantequilla Golden State se elabora de crema fresca pasteurizada y se envasa a prueba de aire. Es una mantequilla pura y saludable.
delicioso — riquísima — saludable
Mantequilla marca GOLDEN STATE
7336-A

SPORTFOLIO

Un forward pass que va fuera de los límites del terreno de juego, se considera un pase incompleto en futbol. Dos forward passes de esta clase, en una misma serie de downs, se penalizarán con cinco yardas, lo mismo que si fuesen incompletos.

Una carta dirigida a Mr. Guy Bush, Care of Chicago National League base-ball club, Chicago, irá a manos del pitcher de los clubs.

La cuestión de quien es superior entre los hermanos Mejer es un punto de pura opinión. Para algunos Fico es mejor. Para otros Cutón es más hábil. Nosotros, particularmente preferimos a Fico.

Tommy Gibbons tenía 36 años cuando boxeó con Gene Tunney. El verdadero nombre de Tunney es, James Jesse Tunney.

Una patada bloqueada que no cruce la línea de scrimmage en futbol, se cuenta como down, lo mismo que cualquier otra jugada.

Si en cuarto down, un equipo de futbol patea y el "punt" es bloqueado y recojido por el equipo que patea, la bola irá en downs al team que recibe, en el mismo punto donde el otro equipo recobró la pelota.

Cuando un jugador elegible para un forward pass toca la pelota y la fumblea él es el único que puede intentar recuperarla antes de que caiga en el suelo. Caso de que otro jugador sea quien acepte el forward pass, después de tocada la pelota, el réferee debe considerar la jugada como un pase incompleto.

Howard Whule, el pitcher de los atléticos, continuará en el futbol. Después de haber anunciado su retirada se arrepintió.

Peston College derrotó a Catholic University en futbol, este año, con score de 13 por 6.

Gene Tunney se retiró del ring sin haber sido noqueado. La única pelea que perdió fué con Harry Greb, quien le ganó por decisión en 1922.

No hay límite para el número de pases laterales que pueden hacerse en un scrimmage en futbol.

La serie Teléfonos-Universidad promete resultar de gran interés. Domínguez dominó a los Caribes en el primer encuentro, pero los muchachos del doctor Urtiz esperan desquitarse a costa del zurdito Picazo.

El segundo juego de la serie Teléfonos-Universidad se jugará el próximo domingo en el Stadium Caribe comenzando a las tres.

LEA MAÑANA SPORTFOLIO

Triunfo del Atlético

Derrotó a la Marina en futbol con score de 60 por cero

En el encuentro de futbol celebrado el pasado domingo por la tarde en los terrenos del Vedado Tennis, el equipo senior del Club Atlético de Cuba se apuntó una facilísima victoria sobre el team de la Marina, siendo la anotación de sesenta por cero.

Un gran número de fanáticos fué testigo del bello trabajo que realizaron los Tigres en el game, y vieron cómo Martín, el joven y popular full back, cruzó cuatro veces al goal line con touchdowns para el C. A. C después de ejecutar brillantísimas corridas.

Martín pateó admirablemente y se lució mucho durante el encuentro. El Pollo Alvarez también se destacó y Mario González realizó dos corridas de cincuenta yardas muy interesantes. El Atlético comenzó el game con todos sus players seniors en acción. Eduardito Gutiérrez fué el único junior que participó en el choque.

El score por períodos fué:

MARINA	0	0	0	0	0
ATLETICO	48	12	0	0	60

La Marina jugó mucho en el segundo half y contuvo grandemente las ofensivas anaranjadas.

SERA EL BAILE DEPORTISTA DE LA GRAN ATRACCION DE LA TEMPORADA

El día 14 del próximo mes de diciembre, será de fiesta para el deportismo nacional.

El gran baile que ha de efectuarse en nuestro máximo Teatro, reunirá bajo un mismo techo y bajo un mismo entusiasmo a todos los atletas y a todos los aficionados de la capital.

Será una imponente exhibición de banderas; y el desfile de campeones por el palco escénico, trazará uno de los espectáculos más bellos e interesantes de la temporada de invierno.

Por todo ello ha despertado enorme interés este gran baile deportista que tanto contribuirá a la confraternidad en el amplio campo deportístico.

Los Cultivos Tropicales

Por OTIS W. BARRET

Director de Agricultura y Trabajo de Puerto Rico

La Bibliografía Agrícola cubana, se ha enriquecido con este libro, el más útil, seguramente de cuantos se han publicado, que ha sido traducido del inglés por el doctor Federico Morales Válcárcel.

Es el único Tratado popular de las prácticas agrícolas en las regiones tropicales, con expresión de los sistemas y métodos modernos, expuestos en forma clara y sencilla, para que sea de utilidad a todo el mundo.

La obra trata de los campos y sus condiciones para los cultivos, de los diversos climas tropicales, de la preparación de los campos para todos los cultivos y de la siembra, cuidado y recolección de los productos, como el Café, Cacao, Té, Caña de Azúcar, Naranjas, Limones, etc., Piña, Plátanos y otras como Aguacate etc., Coco, Palmas de Aceite, Cauchú, Fibras tropicales, granos y forraje, Tabaco, Tubérculos, Especias y otros productos de menor importancia.

El libro está impreso con todo esmero y contiene fotografías hermosas, que ilustran a la par que adornan el texto.

Precio del ejemplar, con 524 páginas, encuadernado en tela $4.00

SIETE MESES CONDENADO A MUERTE

El Relato más Sugestivo y Emocionante

Por MANUEL MENENDEZ VALDES

Acabamos de recibir una nueva remesa de esta obra, que ha constituído el éxito del año, al grado de haberse vendido más de 25.000 ejemplares en dos meses.

En ella se narranlas peripecias ocurridas al propio autor del libro, quien acusado de espionaje, fué procesado y condenado a muerte por tribunales franceses y trasladado más tarde a las Guayanas, de donde pudo escaparse con vida. Es el relato más emocionante, a la par que ameno, que puede ofrecerse, con la circunstancia de rebosar en él la naturalidad propia de los propios hechos.

Precio del ejemplar a la rústica $1.00

Publicaciones de la Academia de la Historia

La Academia de la Historia de Cuba, acaba de poner a la venta dos interesantísimos volúmenes, como sigue:

LA COMISION MILITAR EJECUTIVA Y PERMANENTE DE LA ISLA DE CUBA. Discurso leído por su autor, Capitán Joaquín Llaverías, en la sesión de 10 de Octubre de 1929, en el que se ofrecen datos interesantísimos acerca del funcionamiento de ese organismo. Precio del ejemplar en 4o. mayor a la rústica $ 1.00

DISCURSOS LEIDOS EN LA RECEPCION PUBLICA DEL SR. MANUEL MARQUEZ STERLING, el 24 de Octubre de 1929 y contestación en nombre de la Academia, por el señor René Lufriú y Alonso. El hermoso discurso del señor Márquez Sterling trata de Heurística. Precio del ejemplar, a la rústica 1.00

OTRAS NOVEDADES

SILVETTI (R) y CURUTCHET (D.)—ANESTESIA. General, local y raquídea. Administración técnica. Complicaciones. Buenos Aires 1930. Un tomo rústica 3.50

NOVELLI (DR. A.)—COMPENDIO DE QUIMICA. Obra adaptada al Programa de Ingreso en la Facultad de Ciencias Médicas de Buenos Aires. Buenos Aires. Un tomo en 4o. a la rústica 10.00

MAZZA (F. A.)—QUIMICA ANALITICA CUANTITATIVA APLICADA A LA QUIMICA AGRICOLA. Edición ilustrada con 77 grabados. Barcelona 1930. Un tomo en 4o. encuadernado en tela 5.50

SCHIFFNER (ING. R.)—DIBUJO DE MAQUINAS. Manual práctico. Barcelona 1930. Un tomo en 4o. encuadernado en tela ... 2.50

KIRSCHKE (PROF. A.)—MOTORES DE GAS Y DE ACEITE. Manual práctico. Barcelona 1930. Un tomo en 4o. encuadernado en tela 1.50

SEVERI (V.)—ELEMENTOS DE GEOMETRIA. Barcelona 1930. Un tomo en 4o. encuadernado en tela 1.00

FRANKLYN (BENJAMIN)—EL LIBRO DEL HOMBRE DE BIEN. (Nueva Bib. Filosófica, volumen XXXVI). Madrid. Un tomo en 8o. a la rústica 1.00

REFIDE (PEDRO DE).—LA SAETA DE ABARIS. Del Mar Negro al Caribe. Relatos interesantes y crónicas de viaje de los países de estos mares, especialmnte de Cuba. Madrid. Un tomo a la rústica 1.00

LA MODERNA POESIA
Obispo 135. Apartado 605. Teléfono A-1171. Habana.

CERVANTES
Galiano 62. Apartado 1115. Teléfono A-4958. Habana.

M.E.C.D. 2016

Felicitación de Cuba y Machado al Rey de los Belgas Alberto I

Nuestro Ministro en Bruselas le participará la concesión del Gran Cordón de la Orden de Carlos Manuel de Céspedes

DIVERSAS NOTICIAS DE LA SECRETARIA DE ESTADO

Varios datos comerciales solicitados en la Secretaría citada para Venezuela, que va a impulsar su comercio exterior

Con motivo de cumplir hoy fecha de su nacimiento el Rey Alberto I. de Bélgica, el Presidente de Cuba, General Machado, enviará hoy, por el conducto de nuestra Cancillería, el siguiente parte telegráfico.

A su Majestad Alberto I. Rey de los Belgas.

"Pláceme enviaros la expresión de mis votos más cordiales por vuestra personal ventura y la de vuestra real familia, con motivo de la conmemoración del natalicio de Vuestra Majestad; votos que también formulo en nombre del Gobierno y del pueblo de Cuba por la felicidad de la nación belga.

Gerardo MACHADO.
Presidente de la República.

Nuestro Ministro Plenipotenciario en Bruselas, Coronel Rodolfo de Miranda, ofrecerá asimismo en nombre de Cuba sus respetos al monarca belga, y le participará el acuerdo de nuestro Gobierno de concederle el Gran Cordón de la Orden de Carlos Manuel de Céspedes, por las muestras de amistad de que nos dió prueba el Rey Alberto, al enviar a Cuba una Embajada Especial con ocasión de la toma de posesión del segundo mandato del actual Jefe del Estado.

El General Machado recibió en aquella ocasión una prueba de la alta distinción del gobierno de Bélgica, al serle enviado con la propia Embajada Especial, el Gran Cordón de la Orden de Leopoldo.

EN BUSCA DE DATOS COMERCIALES

Visitaron ayer la Secretaría de Estado y fueron atendidos por el personal del Protocolo, el primer Secretario de la Legación de la República de Venezuela y el agregado Comercial del mismo país, señor Alfredo Olovarría y Dr. Esteban Smith Monzón, repectivamente.

Ambos señores, con conocimiento de que la Secretaría está dando un poderoso impulso a todo lo que se refiera al Comercio Exterior, así como a la estadística comercial, solicitaron varios datos relacionados con el departamento correspondiente.

Ambos señores serán complacidos en sus peticiones de datos estadísticos; así como también se refirieron encomiásticamente a un acabado folleto comercial, obra del doctor Nemesio Ledo, Secretario de Legación de primera clase que fué leída en una sesión del Club Rotario de la Habana y que mereció los elogios de sus superiores.

El Dr. Ledo ofreció al Secretario de Legación y al Agregado Comercial sendos folletos contentivos de su interesante trabajo.

MUCHOS COMERCIANTES CIERRAN SUS PUERTAS. EN STAMBUL

El Cónsul de Cuba en Stambul, refiriéndose a la pertinaz crisis por que atraviesa Constantinopla se refiere al cambio y dice, que este, el 22 de Octubre alcanzó su máximo, cotizándose en la Bolsa de Stambul a 1041 piastras por libra esterlina. El número de comerciantes que han cerrado sus establecimientos es muy crecido.

El año de 1928 liquidaron sus negocios 572 comerciantes y desde enero hasta septiembre unos 600 sin contar el número de los que han solicitado de la Cámara de Comercio que se les registre en clase inferior, por no serles posible pagar la cuota, con lo cual han disminuido consderablemente las entradas de la mencionada Cámara.

LO QUE SE DICE DE CUBA EN EL EXTRANJERO

El periódico "El Tiempo" de Bogotá, publicó y fué recibido en la Secretaría de Estado, un artículo de fondo altamente encomiástico para Cuba.

DESAPARICION DE UNA SEÑORA Y SUS DOS HIJAS, QUE FUERON A CAMAGÜEY

La denuncia ha sido hecha en la Judicial por un hermano de la extraviada. Varios hurtos. Otros sucesos de policía

En la Judicial presentó ayer un escrito-denuncia, Manuel Alvarez Fernández, vecino de Avenida de Columbia y Méndez Capote, en Marianao, donde expone que en los primeros días del mes de Octubre, embarcó para el pueblo de Nuevitas, su hermana Dolores, acompañada de sus hijas Ismenia y Delia de Varona Alvarez, según le dijo, con el propósito de reunirse con su esposo Félix de Varona, que es encargado de un depósito de la fábrica de cemento "El Morro", en Nuevitas.

Refiere el denunciante, que debido a varios disgustos que tuvieron los esposos en el pueblo del Mariel, comenzó a tramitarle a su hermana la separación del vínculo, pero por ese tiempo Félix la mandó a buscar, por medio de una carta que le escribió, embarcándose ella con sus hijos. Desde entonces y a pesar del tiempo transcurrido, no ha vuelto a tener noticias de su hermana, aun cuando le ha pasado distintos telegramas a varias personas amigas suyas, en Camagüey, que invariablemente le han contestado que ignoran el paradero de Dolores y en otros, que desde hace tiempo no tienen noticias de Félix ni saben la residencia de él.

El señor Alvarez no ha encontrado un solo rastro de su hermana y las niñas, por lo que cree le haya ocurrido alguna desgracia, toda vez que estaba algo perturbada de sus facultades mentales y cuando se embarcó lo hizo con muy pocos recursos monetarios.

Se le dió cuenta al Juez de Instrucción de Mariano.

HURTO

En la Judicial denunció José González López, vecino de Zanja y Gervasio, que se encuentra separado de su esposa Manuela Vilaboa Picallo, porque en días pasados la sorprendió en un delito de adulterio, en compañía de Gerardo García, vecino de San Lázaro 299 y que ayer los amantes se personaron en su domicilio y Gavela le sustrajo de una gaveta del escaparate la cantidad de 200 pesos.

SE APROPIO DE LA MAQUINA

En la Judicial denunció por escrito José Joaquín Morejón, Inspector de la Compañía de Máquinas Remington, establecida en O'Reilly 31, que le vendieron a plazos a Domingo Pedré Balceiro, vecino de 27 y D, en el Vedado, una máquina de escribir valuada en $90, pero sin haberla pagado, cambió de domicilio y se apropió de la máquina.

ESTAFA

Magín Casas Vidal, vecino de Monte 64, dió cuenta en la Judicial, que Juan Martínez, que reside en el Hotel "El Globo", en Pinar del Río, siendo su vendedor y cobrador, se apropió indebidamente de la cantidad de $36-48, que le cobró al cliente Adolfo López, establecido en Río Blanco, que se los adeudaba al denunciante, por mercancías que le suministró.

OTRA ESTAFA

En la Judicial denunció Angel Moreno Montes de Oca, vecino de La Rosa y Santa Catalina, que Manuel Marí, con oficinas en San Ignacio 82, recibió de él determinadas mercancías por valor de $280, quedando obligado a devolver su importe, una vez que las vendiera, pero es el caso que Marí, realizó la venta y se apropió del importe, por lo que se considera estafado.

CONDUCTORES QUE HURTAN

En la Judicial se presentó ayer el Jefe de la Policía Jurada de los Ferrocarriles Unidos, Antonio Méndez Plasencia, denunciando que varios conductores de los trenes de la división de Marianao, vienen sustrayendo cantidades de dinero, el que obtienen de los pasajeros, contraviniendo a las disposiciones de la Compañía, de que en ningún momento el pasajero debe entregar el importe del pasaje al conductor y sí colocarlo en las cajas receptoras, colocadas a ese efecto en los carros. Entre los conductores que vienen realizando ese hecho, se encuentran Rafael Hidalgo Márquez y otros.

De esta denuncia se le dió cuenta al señor Juez Correccional de la Segunda.

SE APROPIO DEL DINERO

En la Judicial denunció Manuel Bermúdez Piñeiro, vecino de San Nicolás 111, que le entregó a Manuel Fernández, de Corrales 2, la cantidad de $145, para que le abonara las contribuciones del hotel Santander, del que hoy es dueño el citado Fernández, por compra que hiciera a María Antonia Borrego, que fué de quien recibió el denunciante la suma expresada para los efectos indicados y que Fernández se apropió del dinero, por lo cual ahora él se ve obligado a abonárselos a la señora Borrego.

DELINCUENTE IDENTIFICADO

Los agentes de la Policía Judicial Gabriel Herrera y Gumersindo Galguera, en su cotidiana visita a la Cárcel de la Habana, descubrieron en uno de los pasillos del penal, al viejo delincuente, conocido entre la gente del hampa por el (a) de "El Chino Roig", sujeto de pésima conducta y habilísimo ladrón, que ha sido reiteradamente acusado con los nombres de Francisco Reyes Alfonso o Arturo Roig o Francisco Alfonso Reyes. En el acto los dos agentes de la Judicial, recordaron que dicho sujeto se encontraba reclamado por la Sala Segunda de lo Criminal de la Audiencia de la Habana, en la causa 665 del presente año, para cumplir la condena de 4 años y dos meses, que se le impuso por el delito de robo.

"El Chino Roig", utilizando un nombre supuesto, el de Francisco Muñoz, logró despistar a la Policía de la décima Estación, cuando lo detuvo en el interior de una casa del Vedado, cuando trataba de cometer un delito contra la propiedad. De esa manera pasó desapercibido en la Estación de Policía y al día siguiente en el Juzgado Correccional de la Cuarta, donde el doctor Pablo Gómez de la Maza, le impuso 60 días por el delito de tentativa de hurto.

Ahora Galguera y Herrera, después de la identificación, le rindieron un informe a su Jefe señor Fors y a la Sala sentenciadora, de que habían localizado al delincuente reclamado. También se lo informaron al Juzgado de Instrucción de la Sección Cuarta que la tenía requisitoriado en la causa 1447 del 929, por el delito de robo, donde aparece acusado en unión de su compañero el también audaz ladrón Antonio Ortíz.

En vista de este informe "El Chino Roig", continuará en la Cárcel, cumpliendo la condena correccional y después será trasladado a Isla de Pinos, para extinguir en el Presidio, la pena impuesta por la Audiencia.

Correo Aéreo Internacional

Los aeroplanos núms. 146-M y 812-H, llegaron a Columbia, procedentes de Miami, a las 9.15 a. m. y 11.24, conduciendo 16 sacos de correspondencia con un peso de 613 libras y un total de 24,704 artículos postales.

Pasajeros

Ayer, y por la vía aérea, llegaron los señores Otto Marell, doctor Francisco González, Zenitz L. Wenkstern, James H. Grube, Doyton Hedeges y Leonard H. Smith.

Es Amenazada Por su exAmigo

Por negarse a reanudar las relaciones la quiere matar

Aniceto Quesada, vecino de Infanzón y Línea, denunció a la policía, que de su domicilio le habían hurtado cinco gallinas finas de diferentes razas, que aprecia en 25 pesos, sospechando de un individuo conocido por Pancho.

TIMO FRUSTRADO

A la policía denunció Rafael Chafín, del comercio y vecino de Escobar y Animas, que por medio del conocido timo de la Limosna, dos individuos habían intentado estafarle cierta cantidad de dinero, citándolo para la esquina de República y P. Varela, donde le manifestaron le harían entrega del dinero y al darse cuenta de que trataban de estafarlo, solicitó el auxilio del vigilante 1007, pero los acusados no concurrieron.

HERIDA MENOS GRAVE

En el primer centro de socorros fué asistida de lesiones de carácter menos grave, Elisa Rodríguez Ruiz, de 65 años de edad y vecina de Figuras número 6. Declaró la paciente que las lesiones que presenta se las produjo casualmente al tropezar con una tabla que tenía colocada para la descarga de su carretón Bienvenido Rodríguez Candam, cuyo vehículo estaba estacionado frente al número 9 de la calle de V. Muñoz, donde existe una carbonería.

ACUSADO DE UN DELITO

Juan González Estrada, sin domicilio, fué arrestado por el vigilante 1335, por ocuparle tres paquetes, cuya procedencia no pudo justificar, pudiendo comprobar en sus investigaciones que los había hurtado de un carro que se encontraba descargando frente a la casa número 49, de la calle de Ricla, aprovechándose de un descuido que tuvo el empleado Conrado Cabrera Sánchez.

BILLETERO ROBADO

Rafael Chang, expendedor de billetes de la Lotería Nacional, vecino de Dragones y Oquendo denunció a la policía que en ocasión de transitar por Suárez y Oquendo le salieron al encuentro dos individuos para él desconocidos, despojándolo de varias fracciones de billetes, estimándose perjudicado en la cantidad de veinte y tres pesos. Acto seguido los desconocidos se dieron a la fuga.

ACUSADO DE AMENAZAS

Antonia Zuasnabal Padrón, de 24 años y vecina de Tercera número 418, acusó a Félix Albeito Ojeda Morales, guardafreno y vecino de Fábrica letra B., de haberla amenazado con darle muerte, con motivo de haber dado por terminadas las relaciones entre ambos.

DETENCION DE 19 RECLAMADOS

Serán puestos a disposición de los jueces correccionales

Por estar reclamados fueron detenidos en el día de ayer por la policía, las personas siguientes:

Carlos Herbert, del comercio y vecino de Aguirre número 114, reclamado por el J. C. de la S. Tercera.

Isolina González, vecina de San José 71, reclamada por el J. C. de la S. Tercera.

Lidia Catasús, vecina de Estrella número 116, reclamada por el J. C. de la S. Tercera.

Plácido Gato González, del comercio y vecino de San José 81, reclamado por el J. C. de la S. Tercera.

Manuel Ferro Arce, chofer y vecino de Zequeira número 1, reclamado por el J. C. de la S. Cuarta.

Juan Ramón Brea Lindustoy, estudiante y vecino de Villuendas número 167, reclamado por el J. C. de la S. Cuarta.

Lizardo Fernández Ledo, chofer y vecino de San Francisco 19, reclamado por el J. C. de la S. Cuarta.

Antonio Alvarez Vega, del comercio y vecino de Indio número 42, reclamado por el J. C. de la S. Tercera.

Salazar Santos, del comercio y vecino de M. Gómez 217, reclamado por el J. C. de la S. Tercera.

Ana Rutsier, vecina de Picota número 96, reclamada por el J. C. de la S. Quinta.

Manuel Fernández, del comercio y vecino de Habana número 185, reclamado por el J. C. de la S. Quinta.

José López Candosia, vendedor de billetes y vecino de Ayesterán y Cocos, reclamado por el J. C. de la S. Quinta. Fué remitido al vivac.

Benjamín Alfaro Orila, del comercio y vecino del Reparto El Moro, reclamado por el J. C. de la S. Quinta.

Manuel López Grend, del comercio y vecino de Real 33, en P. Grandes, reclamado por el J. C. de la S. Cuarta.

Darío Bergueroas García, chofer y vecino de Zanja número 144, reclamado por el J. C. de la S. Segunda.

José Ortega Valdés, del comercio y vecino de Serrano número 43, en J. del Monte, reclamado por el J. de Instrucción de la S. Segunda, en causa que se le sigue por Infracción de la Ley de Drogas.

Cesareo López, Sousa, del comercio y vecino de Desague 5, reclamado por el J. C. de la S. Cuarta.

Eduardo Nipira Pérez, chofer y vecino de S. Bolívar número 73, reclamado por el J. C. de la S. Segunda.

Eduardo Garro Cueto, sombrerero y vecino de Apodaca número 22, reclamado por el J. de Instrucción de la S. Segunda.

NOTA PERSONAL

Nuestro compañero Sr. Gabriel González, experimenta la alegría de ver en franco estado de restablecimiento a su hijo Andrés Gabriel González, que padeció de grave enfermedad. El peligro fué conjurado por el Dr. Leonardo Cantón, especialista de enfermedades de los niños.

Felicitamos al feliz padre y al notable profesional

Esta fotografía fué tomada durante la visita del notable novelista Eduardo Zamacois a «La Casa Grande», de la cual hizo merecidos elogios. Vésele en compañía del señor «Pepe» Gasch, Gerente de dicho establecimiento, y de los señores Chané y Carvajal.

El Cuarto Aniversario Celebrado Por Las Damas Isabelinas Cubanas

Reunidas en el edificio social de los Caballeros de Colón, las Isabelinas celebraron ayer una encantadora fiesta

SE EJECUTO UN PROGRAMA MUY ATRAYENTE

Hicieron uso de la palabra la señora María Montalvo de Soto Navarro, el señor Alegría y la señorita C. Moreda

Con gran animación celebraron ayer, cuarto aniversario de su fundación, una brillante fiesta las Damas Isabelinas de Cuba, reunidas en el edificio de sus hermanos los Caballeros de Colón, en Malecón 54.

LA INICIACION

Antes de tener lugar la fiesta se celebró junta extraordinaria con objeto de admitir e iniciar en la Orden veinticuatro candidatas, que recibieron la investidura del grado, sujetas a las ceremonias del ritual.

EL BUFFET

Fué servido, de pastas y helados, inmediatamente después de la iniciación, habiéndose gustado de él y de un rato ameno de charla antes que comenzara la fiesta, que estaba anunciada para las cinco de la tarde.

LA SRA. DE SOTO NAVARRO

Abrió el acto con un elocuente discurso, durante el cual mantuvo en la mayor expectación al auditorio, dando lugar a que, según ella misma se conmovió, brotaran lágrimas de muchos de los presentes.

La señora de Soto Navarro, Gran Regente de las Damas Isabelinas de Cuba, hizo constar que la gran emoción que la embargaba le impedía ser todo lo explícita que en aquellos momentos deseaba; pero, pese a esa justificada emoción, al ver la Orden de Damas Isabelinas creciendo tal cual ella lo soñó, de sus labios brotaron las frases tan fluídas, tan propias al acto, tan sentidas, que su discurso constituyó a no dudarlo el número más interesante y también el más agradable del programa.

Habló de la caridad isabelina y de todo el apoyo que el Gobierno le presta a las misioneras de la Orden, como llamó a sus hermanas; expuso, en síntesis, las mil necesidades que las Isabelinas remedian, se llenó de regocijo al contemplar toda la obra bella, y dijo que la gratitud no podía demostrarla, porque si se esforzaba en ponerla de manifiesto, ella se presentaba en la forma más tierna, más propia y más elocuente que podía exponerse: en la forma de una lágrima.

La señora de Soto Navarro obtuvo numerosos y prolongados aplausos el curso y al final de su disertación.

LA SRTA. R. CACERES

Recitó dos sentidísimas poesías, «La Hermana de la Caridad" y «Dios", esta última de su padre, el inspirado bardo Ricardo Rodríguez Cáceres. Fué muy aplaudida la gentil recitadora, la que conmueve hasta lo más profundo, posesionándose perfectamente del asunto, así siempre triste, de las poesías que declama.

EL DISCURSO DEL SR. ALEGRIA

Con la elocuencia habitual en él hizo uso de la palabra el señor Antonio Alegría, que llamó a la Gran Regente, señora de Soto Navarro, «maestra de la palabra», y tuvo frases de elogio y de estímulo para las Damas Isabelinas. Unos minutos permaneció la concurrencia de pie, como homenaje sentido, que pidió el Sr. Alegría, del cubano insigne fenecido en el día de hoy: el doctor José Antolín del Cueto.

MUSICA Y CANTO

La Sra. del Pino y la Srta. Coll

Fueron de los numeros más aplaudidos los que tuvieron a su cargo la señora Alice Dana de Del Pino y la señorita Paula Coll, esta última acompañando al piano a la primera, de dulcísima voz, de timbre que se deja oir con la suavidad y el agrado de las gargantas privilegiadas. Dos canciones cuyas últimas palabras quedaron ahogadas entre los aplausos.

LA SRTA. MORERA

Tuvo a su cargo el resumen, cerrando con él la fiesta, nuestra compañera de Redacción, la señorita Clara Moreda Luis. Se refirió a la digna Gran Regente señora de Soto Navarro, encomiando su labor al frente de las Damas Isabelinas, hizo resaltar lo meritorio de la acción de éstas bajo todos sus aspectos y tuvo también frases de elogio para el actual Gobierno que de manera tan eficaz ayuda a la Orden de Damas Isabelinas de Cuba en sus nobilísimos empeños. Entre aplausos y felicitaciones terminó éste, como los demás números de la fiesta.

Una noche de gratísimos recuerdos para las Damas Isabelinas de Cuba.

DISOLUCION DE UNA SOCIEDAD

Formada otra con el nombre de Martínez y Cía., en esta plaza

Se ha disuelto la entidad comercial Martínez, Suárez y Cía., que se dedicaba al giro de sombreros de yarey, en la calle Luz 42, de esta ciudad por haber expirado el plazo de la escritura de dicha razón social, habiéndose acordado hacerse cargo los antiguos gerentes de la misma, señores Pascual Martínez y José Martínez de todo el pasivo y el Activo.

Por haber cedido la marca "Siempre Sombra", dejará de usarla.

Los señores Pascual Martínez y José Martínez han constituído una nueva sociedad mercantil, en la calle Luz 42 de esta Ciudad que girará con el nombre de Martínez y Co.

UNA CALLE QUE ESTA SIN LUZ

Vecinos de la calle Párraga piden remedio a ese mal

Numerosos vecinos de la cuadra comprendida en la calle de Párraga entre Estrada Palma y Luis Estévez han recurrido al DIARIO, solicitando hagamos saber a quien corresponda, que desde hace varios días falta el alumbrado público en dicho lugar, por lo que la cuadra citada está completamente a oscuras no siendo escasos los robos que ya se han cometido allí, aprovechando esa circunstancia. Piden que llamemos la atención sobre el hecho, pues han sido inútiles las quejas que han formulado.

CONSEJO NACIONAL DE LOS VETERANOS

Celebrará sesión el viernes 29 en Villegas número tres

El Presidente del Consejo Nacional de Veteranos de la Independencia Mayor General Pedro Betancourt ha citado, de acuerdo con lo preceptuado en el Artículo 21 de los Estatutos a los Delegados a ese Consejo Nacional para la sesión que deberá celebrarse el viernes próximo día 29 a las ocho y media de la noche en Villegas número 3.

NUEVA OFICINA PARA CORREOS

Ha quedado abierta la de Olimpo, provincia de Oriente

El día 15 del mes en curso, quedó abierta al servicio público y oficial una Oficina de Correos en Olimpo, provincia de Oriente. La correspondencia se despachará a San Luis y Guantánamo.

Estudio del Reglamento Para el Tránsito Antes de Aprobarlo

Gobernación lo ha enviado a los Secretarios de Hacienda y Obras Públicas a fin de que expongan su criterio sobre él

VARIAS NOTICIAS DE LA SECRETARIA DE GOBERNACION

Probablemente serán donados al Museo Martiniano los varios documentos sobre detención y estancia de Martí en la cárcel

QUEJAS POR EL REGLAMENTO DE TRANSITO

En la tarde de ayer el Secretario de Gobernación ha remitido a sus colegas de Hacienda y Obras Públicas, el Reglamento de Tránsito recién votado por la Cámara Municipal para que sea estudiado y sugieran las modificaciones que deben realizarse en él, y que podrían ser oficialmente acordadas en una reunión que se efectuará oportunamente por la Comisión de Tarifa y Tránsito. Entonces sería parcial o totalmente suspendido, dentro de las atribuciones que tiene el Ejecutivo.

Algunos organismos gremiales de chauffeurs han presentado algunas protestas contra diversos aspectos del mencionado reglamento.

EN CRUCES

El Alcalde Municipal de Cruces, recién designado señor Lucio Suárez, participó por telégrafo que no le permite tomar posesión de su puesto el Presidente del Ayuntamiento y que ha coaccionado a la Policía para impedirlo, rodeando el edificio e impidiéndole la entrada.

La Secretaría de Gobernación ha solicitado informes de este lío al Gobernador de las Villas.

JUEGO SORPRENDIDO

En Guanabacoa la policía sorprendió un juego prohibido, en el que no pudo detenerse a los jugadores, sino solamente las fichas y el dinero.

JOVEN SUICIDA

En Nueva Paz, de un tiro se privó de la vida el joven blanco Miguel Alamo Palenzuela, soltero de 24 años, ignorándose cuales fueron los móviles de su determinación. El suicida se atravesó el corazón de un tiro.

DEBEN INSCRIBIRSE

El Secretario de Gobernación se ha dirigido a todos los Alcaldes, preguntándoles si se está cumpliendo el decreto 75 de 1927 que dispone la inscripción de chauffeurs y dueños de autos en las estaciones policíacas respectivas.

NOMINA IMPUGNADA

Gobernación ha impugnado las nóminas de la carcel de Camagüey, porque tiene errores.

LOS DOCUMENTOS DE LA PRISION DEL APOSTOL MARTI

El Teniente Supervisor de la Carcel señor Díaz Galup hizo entrega ayer al Secretario de Gobernación de los documentos y asientos de los libros de la Carcel, que prueban la detención, estancia y prisión de Martí en aquel penal, y su traslado al Presidio. Esos documentos se han guardado en una caja de hierro de la Carcel, hasta que Gobernación disponga lo que debe hacerse con ellos que será posiblemente donarlos al Museo Martiniano.

PENADOS VACUNADOS

El Alcalde de la Carcel de Cienfuegos, ha informado al Secretario de Gobernación, que han sido vacunados por el médico del Pena, todos los reclusos existentes en el mismo, con el virus anti varioloso.

ENAJENADA EN OBSERVACION

Se ha solicitado por la Secretaría de Gobernación, del señor Secretario de Sanidad y Beneficencia que por el Director de Beneficencia se designe lugar de mejores condiciones para la observación de la presunta demente Isabel Fis que se encuentra en la Carcel de Santiago de Cuba.

EL SANEAMIENTO DE REMEDIOS

Se ha autorizado al Alcalde de la Carcel de Remedios, para que permita la salida diariamente de 8 penados para trabajar en el desagüe y zanjeo de la población, a solicitud del señor Alcalde Municipal, quien proveerá a los mismos, de guerreras, pantalones y zapatos iguales a los que se usan en la Carcel.

Protección a las Cebollas

Una comisión visitó al secretario de Hacienda ayer en ese sentido

El Presidente de la Cámara de Representantes, acompañado de una agrupación de agricultores de Santa Cruz del Norte, visitó en la tarde de ayer al Secretario de Hacienda Dr. Mario Ruiz Mesa, haciéndole entrega de un escrito exposición, solicitando protección para los cosecheros de cebollas del país y al propio tiempo para la importación de semillas de cebollas una disposición similar a la que disfrutan los cosecheros de papas. Además, y como quiera que en seis meses del año la producción nacional puede abastecer en gran escala el consumo nacional, ellos desean que en ese período de tiempo se recargue el arancel a toda procedencia de cebollas del extranjero.

El Dr. Ruiz Mesa, prometió a los citados agricultores estudiar el asunto para resolverlo en su oportunidad, oyendo desde luego, a la Comisión Técnica Arancelaria.

DEMOSTRACION DE UNA MAQUINA

En la Secretaría de Hacienda, edificio anexo, donde se encuentra la oficina de Subastas, se celebró ayer el acto de demostración de una máquina de escribir que se desea vender en la Secretaría y sus dependencias. Ante el Tribunal pleno de Subastas integrado por los Sres. Pablo López Morales, Presidente y los vocales Domínguez y Martínez Malo, asistiendo como Secretario el Sr. León se celebró la demostración por el vendedor de dicha máquina, que representa en esta plaza los Sres. Mestre y Machado.

La demostración de su condición, resistencia, seguridad, etc., fué explicada minuciosamente por el experto americano y posteriormente fué examinada por los mecanógrafos de la Secretaría.

TOMA DE POSESION

El día primero del próximo mes tomará posesión del cargo de Tesorero Pagador de la Zona Fiscal de Ciego de Avila, el Sr. Luaces, nombrado para el cargo recientemente.

SOLEMNIDAD DEL DIA

Con motivo de la solemnidad del día de hoy, 27 de noviembre, las oficinas de la Secretaría de Hacienda y sus dependencias, vacarán a las doce del día.

CAJERO PAGADOR

Ha sido nombrado Cajero Pagador de la Aduana de Antilla, el señor Rodrigo Tamayo.

ACUERDOS DE LA JUNTA CENTRAL

Vista de dos reclamaciones. Señalamientos. Licencias

En su sesión de ayer tarde la Junta Central Electoral adoptó los siguientes acuerdos:

Se procedió a celebrar la vista de la reclamación establecida por el Dr. Braulio C. González, contra la sesión celebrada el día diez y ocho por el Comité Municipal Conservador de Jovellanos y contra la convocatoria librada por el Secretario de Correspondencia de dicho Comité, el día veinte y cinco de octubre para celebrar sesión el día veintinueve del propio mes.

Se celebró también, la vista de la reclamación establecida por el doctor Oscar Montoro contra la sesión celebrada por el Comité Municipal de Marianao el día veintitres de octubre.

Se declaró con lugar la reclamación establecida por el doctor Manuel Cobo y del Castillo, contra la sesión celebrada el día 17 de octubre del corriente año por el Comité Municipal Conservador de Pedro Betancourt, y en su consecuencia, nula la referida sesión y los acuerdos en ella adoptados.

Señalar para el día cinco del entrante mes a las dos de la tarde la vista de la reclamación establecida por el doctor Oscar Montoro contra la sesión celebrada por el Comité Conservador de Marianao, el día tres del presente mes.

Señalar para el propio día la vista de la reclamación establecida por el doctor Braulio G. González contra las convocatorias de treinta de octubre y seis del presente, y sesiones de los días dos y diez del presente mes, por el Comité Municipal Conservador de Jovellanos.

Proceder a la tasación de costas, solicitadas por el doctor Oscar Montoro, en los expedientes de las reclamaciones establecidas por él contra el Comité Municipal Conservador de Marianao.

Conceder al Secretario de la Junta Municipal de Guamacaro, diez días de licencia con sueldo por enfermedad.

Conceder al Secretario de la Junta Municipal de Consolación del Norte, treinta días de licencia con sueldo por enfermedad.

Aceptar la renuncia presentada por el Secretario de la Junta Municipal de Palma Soriano.

Aprobar el nombramiento propuesto por la Junta Provincial de Matanzas de Arturo Hernández, como escribiente, para sustituir al Secretario.

MOVIMIENTO DE PENADOS EN LAS CARCELES

Carcel de Pinar del Río: Ingresaron Sixto Valdés conocido por Mesquia, por violación.

Carcel de Remedios: Libertad de Cándido Díaz Martínez, Manuel Morales Rojas.

Carcel de Cárdenas: Libertad de Severino Smith, Secundino Neira Pérez.

Carcel de Holguín: Libertad de Manuel Alfonso Acosta.

Carcel de Güines: Libertad de Benito Castellanos Castellanos.

ENTREGADO AL PRESIDENTE EL ALBUM SOBRE LA LEY DE RETIRO AZUCARERO

La Directiva en pleno de la Asociación Nacional de la Industria, departió con el Jefe del Estado, en Matanzas

Dijimos en nuestra edición del lunes pasado que la Directiva de la «Asociación Nacional de la Industria Azucarera" asistiría al homenaje que los obreros de Matanzas rindieron el pasado domingo al Honorable señor Presidente de la República, y en efecto así fué. Tenía por objeto esa asistencia el ofrecer al General Machado la más fervorosa adhesión a su obra de Gobierno y hacerle entrega del album contentivo de más de cinco mil firmas, que representan todos los elementos azucareros del país, en solicitud de la aprobación de la Ley del Retiro Azucarero.

Integraron la Comisión los siguientes señores: Francisco Gattorno, presidente; Basilio Arce, Secretario; Adolfo L. Ferrer, Tesorero Carlos M. Estévez, Florentino Alvarez, Ricardo Izquierdo, José de la Maza, Esteban Ercilla, Faustino Ortiz, Raúl Fernández, Guillermo Samalea, César Forn, Manuel Rodríguez, Francisco Cossío, Pablo Rojas, V. Cisneros, Mario M. Rodríguez, Pozo, López Ferrer, Jr., Pedro Puron, Adolfo Pividal, Roberto G. Alvarez, Mario A. Mascaró, Octavio Cubillas, R. M. Rodríguez, Ismael López y Francisco Cossío Jr.

Los referidos señores, acompañados por el señor Jaime Ponsdomenech, presidente de la Delegación Central de Matanzas y los miembros de esa Delegación, señores Pedro Quijano, secretario, Santiago Casas, su tesorero y el azucarero, señor Raúl del Pino, se reunieron en el Centro de Veteranos de la ciudad matancera y de ahí se dirigieron todos al Hotel «París», donde se hospedó el señor Presidente, que ya los esperaba junto con el doctor Juan Gronlier, Gobernador de la provincia, a cuyas gestiones se debió, principalmente el buen éxito de la empresa.

Los señores Gustavo Gattorno y Ponsdomenech, después de los discursos de ritual, hicieron entrega al General Machado del album referido, a presencia de numerosos elementos azucareros.

EL GRAL. MACHADO MOSTRO INTERES

El señor Presidente acogió afablemente a los comisionados, con los que departió breves momentos, expresándoles que había cuanto en sus manos estuviera para que la Ley fuera ejecutiva lo más pronto posible, por entender que era beneficiosa para los intereses colectivos de los que libran su subsistencia en nuestra máxima industria. Agregó que su Gobierno está inspirado en los mejores deseos, para que las Leyes sociales que surgieran, cristalizaran en realidad y para que el obrero cubano estuviera a la altura que está en otros países, lo que se ha de conseguir con leyes, que, como las de retiro, estimulan al trabajador y le libran de los tristes días de una vejez azarosa.

EL ADMINISTRADOR DEL CENTRAL «LIMONES"

El Sr. Leopoldo A. Machado Administrador del Central y Refinería Limones asistió igualmente a la manifestación y a los distintos actos celebrados con nutrido elemento del Central y visitó en el Cuartel Agramonte al General Machado, hablándole sobre la Ley del Retiro. A sus palabras contestó el Presidente en la misma forma que hizo a los de la Asociación de la Industria Azucarera, expresando que la Ley tenía sus más vivas simpatías y que podían estar satisfechos los comisionados y el propio señor Machado, de que no escatimaría medios para que la Ley comenzara a surtir sus efectos dentro del menor tiempo posible.

Como se vé no puede estar en mejores condiciones de viabilidad la Ley de Retiro Azucarero.

MEJORAMIENTO AL OBRERO EN CUBA

El Congreso de Industriales tratará este importante asunto

De todos los temas que se presentarán en el próximo I Congreso Industrial Cubano uno de los de mayor trascendencia general, es sin duda el que se contrae a "Protección y mejoramiento al Obrero", no por lo que en sí representa, sino por la tendencia que ha predominado entre los industriales sobre ese problema.

Como saben nuestros lectores, recientemente en la Asociación Nacional de Industriales de Cuba se presentó una ponencia sobre tan debatido asunto, planteándose la cuestión bajo un punto de vista completamente nuevo en Cuba, o sea ligando la capacidad consumidora con los jornales y trabajos de los obreros en general.

Es tendencia de los productores cubanos buscar una reacción en todo desenvolvimiento socialeconómico del país, iniciando nuevas orientaciones, lo que hace esperar que de ese Congreso salgan resoluciones en ese sentido altamente beneficiosas y de una incalculable trascendencia.

Más atractivo han de ser las resoluciones si se tiene en cuenta, conforme a lo que hemos publicado en anteriores oportunidades, que han ofrecido su cooperación, conforme a lo señalado desde su principio por los industriales, las más significadas personalidades de nuestro mundo financiero y oficial

LA CREACION DEL LICEO DE AMERICA

Una importante reunión se celebrará el próximo jueves

Como quedó acordado en la Junta anterior, volverán a reunirse en la iglesia parroquial del Carmen, a las cuatro de la tarde, las Damas que constituyen la alta dirección del "Liceo de América", cuyos nombres publicamos gustosamente.

María Ursula Ducassi de Blanco Herrera; Aída Peláez de Villaurrutia; doctora Concepción Hernández Calzadilla; María Teresa Gagigal de Recio; Florencia R. de Mora; Isabel G. de la Solana; Dolores C. de Lebredo; Ofelia Rodríguez Arango de Herrera; Condesa de la Diana; Ramona Sicardó; María Regla Brito; Herminia Planas de Hurtado de Mendoza; Nandita Sanguily de Nogueiras; Patria Tió de Sánchez de Fuentes; María Sánchez Fuentes de Florit; Isabel Reyes de Zúñiga; Terina Ross de Campa; Otilia P. de Barreras; Mercedes Barreras de Alvarez; Varela Marcos de Azcanio; Carmen Corujo de Hernández Cartaya; Carmelina Terry de Gutiérrez Lee; Dulce María Ruiz de Recio; Andrea Montaño de Febles; Dolores C. de Lebredo; Josefina Agüero de Recio; Elena de la Peña.

De todas las señoras que fueron nombradas en la primera reunión que se verificó en el Salón de Actos de San Francisco, algunas faltaron a la junta efectuada posteriormente en la Iglesia del Carmen, y por lo tanto se les ruega que concurran a esta junta que ha de celebrarse mañana jueves a las misma hora indicada.

M.E.C.D. 2016

MERCADO DE AZUCAR

NUEVA YORK, Noviembre 26.—(AP).—El mercado del crudo despleg ó tendencia a la baja en simpatía con los futuros y con el mercado de Londres. Las ofertas fueron limitadas, casi a un cargamento de azúcares de Cuba no controlados, a 1.15|16 cts. Las refinerías no mostraron interés hasta última hora, diciéndose que un operador vendió un cargamento de Cuba para pronto embarque a 1.29|32 cts., a McCahan.

La publicación de 67 avisos de entrega de diciembre, perturbó la marcha normal del mercado, el cual abrió irregular con baja de un punto a una alza igual. Los precios cedieron hasta mitad de la tarde en que comenzaron a aparecer liquidaciones de diciembre. Cerró la sesión con alza de 2 puntos a una baja de un punto y ventas de 59.500 toneladas.

	Mes abre	alto	bajo	cierre
Diciembre . .	191	194	188	193
Enero . . .	200	202	200	201
Marzo . . .	205	207	205	205
Mayo . . .	213	214	27	13
Julio . . .	220	222	220	222
Septiembre .	227	228	227	227

El mercado del refino continúa encalmado. Las noticias de que las refinerías del Sur están invadiendo el territorio de la competencia ha creado alguna incertidumbre, pero los precios continúan sin variación.

MERCADO DE ACCIONES

NUEVA YORK, Noviembre 26.—(AP).—El mercado de valores mostró hoy tendencia a la baja, siendo muchos los operadores que anticipándose a los próximos días festivos, liquidaron sus pertenencias. Las divisas más importantes cerraron generalmente con baja de 2 a 12 puntos.

El volumen de transacciones subió solo a 2.634.110 acciones.

A pesar de la baja de los precios, las noticias del día fueron generalmente satisfactorias. La resolución de los gobernadores de la Bolsa de suspender los informes diarios que habían pedido a los miembros de la institución, aunque ha servido para estimular la reanudación de las ventas bajistas, se interpreta como una prueba de la confianza de los funcionarios de la Bolsa en la estabilidad del mercado.

El interés que muestran los bajistas se considera en tiempos normales como un importante factor estabilizante.

Cerca de una docena de corporaciones anunciaron repartos de dividendos, entre ellas New Haven Railroad, International Businnes Machine, Allie Chemical, American Chicble, y Blaw Knox.

El crédito continúa barato y abundante. Los préstamos sin plazo fijo abrieron oficialmente al 4.1|2.0|0, pero fuera del mercado había dinero disponible a menos precio. Los préstamos a plazo fijo se cotizaron del 4.12 al 4.3|4.0|0.

General Electric y Western Unión perdieron cerca de 12 puntos cada una y Allied Chemical, American y Foreing Power, American Water Works, J. I. Case, Delaware y Hudson, Eatsman Kodak, United States Freight, National Biscuit, y Westinghouse Electric, de 6 a 10 puntos.

United States Steel bajó más de 5 puntos a 162.1|4 y cerró a 163.1|4.

Radio perdió cerca de 2 puntos, Standard de New Jersey uno y General Motor medio punto.

Las acciones de cobre estuvieron sujetas a presión, bajando 2 a 4 puntos, y varias ferroviarias perdieron de 3 a 5 puntos.

MUNICIPIO DE LA HABANA

DEPARTAMENTO ADMINISTRACION DE IMPUESTOS

Sección de Subsidio Industrial

EJERCICIO DE 1929 A 1920

IMPUESTO SOBRE INDUSTRIAS, COMERCIOS, PROFESIONES, ARTES Y OFICIOS

PATENTE ANUAL.—(Primer Grupo de la Tarifa de Libre Regulación)

PRIMER SEMESTRE (Segundo Grupo. Tarifa Libre Regulación)

Regulación)

IMPUESTO SOBRE JUEGOS PERMITIDOS

PATENTE ANUAL (Primer Grupo. Tarifa Libre Regulacion

PRIMER SEMESTRE (Segundo Grupo, tarifa Libre Regulación)

Se hace saber a los contribuyentes por los conceptos expresados, que pueden acudir a satisfacer sus respectivas cuotas, sin recargo alguno, a las oficinas recaudadoras de este Ayuntamiento, situadas en CARCEL FRENTE A MORRO, bajos, todos los días hábiles, desde el 28 de NOVIEMBRE ACTUAL AL 27 DE DICIEMBRE PROXIMO, durante las horas comprendidas de 8a 11 de la mañana y de 2 a 3 y media de la tarde, excepto los sábados que sólo serán de 8 a 11 de la mañana.

Los recibos por industria y comercio, etc., tanto los anuales como los semestrales, se pagarán en la TAQUILLA 15.

Los recibos por juegos permitidos se pagarán, todos, en la TAQUILLA 8.

Los contribuyentes al efectuar sus pagos deberán presentar el último recibo que hubiesen satisfecho; y se les previene que el que no hiciere su pago dentro del plazo de treinta días señalado, incurrirá en el recargo del 10 por 100, continuándose contra él el procedimiento de apremio.

La Habana, noviembre 25 de 1929.

Miguel Mariano Gómez,

ALCALDE MUNICIPAL.

12685—5 d.—26.

MERCADO DE GANADO

LAS ENTRADAS DE AYER

Procedente de Camagüey entró ayer un tren con once carros, los cuales traían ganado vacuno consignado a la Compañía Ganadera de la Habana.

Fué metido ese ganado en los corrales del Matadero Industrial.

LA VENTA EN PIE

Del vacuno

Rigen los precios siguientes en los mercados de origen:

En Oriente 4¼ centavos y 5 por 100 de descuento.

En Camagüey 4¼ centavos neto.

En Las Villas de 4¼ a 4½ con 10 por 100 de descuento.

De Pinar del Río, a 4¾ en esta capital.

Del de cerda

El criollo de 8½ a 9½ centavos la libra.

El americano de 12½ a 13 centavos.

Del lanar

El lanar se sigue cotizando a 7 y 7¼ centavos.

MATADERO DE LUYANO

Se sacrificaron ayer en el Matadero de Luyanó las siguientes reses:

De vacuno	223
De cerda	50
De lanar	32

Los precios que rigieron en el Matadero de Luyanó fueron:

Vacuno	De 17 a 19 cts.
Cerda criollo	De 32 a 40 "
Cerda americano	De 40 a 48 "
Lanar	De 35 a 45 "

MATADERO INDUSTRIAL

Las reses sacrificadas ayer en el Matadero Industrial fueron:

De vacuno	286
De cerda	140
De lanar	26

Rigieron en el Matadero Industrial los siguientes precios:

Vacuno	De 17 a 19 cts.
Cerda criollo	De 32 a 40 "
Cerda americano	De 40 a 48 "
Lanar	De 35 a 45 "

MERCADO DE BONOS

Nueva York noviembre 26. AP.

VALORES AZUCAREROS

	Alto	Bajo	Cierre
Amer. Sugar. Ventas 2 . .	61	59 ⅞	59 ⅞
C. Am. Sugar. Ventas 5 . .	8 ⅛	7 ⅝	8 ⅛
C. C. Sugar. Ventas 2 . .	1 ⅛	1 ⅛	1 ⅛
C. C. Sugar Pf	—	—	—
P. A. Sugar.	—	—	—

BONOS CUBANOS

	Alto	Bajo	Cierre
In Tel and Tel	72	68 ⅝	68 ½
Cuba 5½ S. 1953..	101	101	101
Cuba Ex 5 S. 1944..	—	—	100
Cuba Ex. 5 S. 1949..	97 ¾	97 ¾	97 ¾
Cuba Ex 4½ s 1949..	—	—	85 ¾
C. Railroad 5 s 1953..	85	83 ½	83 ½
H. Electric 5 S 1952..	—	—	84

BONOS DE LA LIBERTAD

	Alto	Bajo	Cierre
Libertad:			
3 1|2 s..	98.31	98.31	98.31
1o 4 1|4 s . .	108.28	100.20	100.28
4o 4 1|4 s . .	101.1	100.29	101
Tesoro:			
U S 4 s..	108.11	108.9	108.9
U S 4 1|4 s . .	112.12	112.9	112.12
U S 3 3|4 s . .	—	—	—
U S 3⅜ s 1940 1943..	91.00	99.24	100
U S 3⅜ s 1943 1947..	100	99.24	100

BONOS INTERNACIONALES

	Alto	Bajo	Cierre
Burdeos 6 S. 1934..	101 ⅛	101 ⅛	101 ⅛
Lyon 6 s 1934.	101	100 ¾	101
Marsella 6 S. 1934..	101 ¼	100 ¾	100 ¾
Alemania 7 S. 1949..	106 ¾	105 ½	106 ½
Francia 7 S. 1949..	110 ½	110	110
Argentina 6 S. 1957..	99	98 ½	99
R. Chile 7 S. 1942..	99 ¾	99 ¾	99 ¾
Czecho Eslovaquia 8 s 1951	111	108 ½	108 ½
Italia 7 s 1551	95 ¾	95	95 ¾
Brasil 6 1|2 S. 1927-1957 . .	83	81	81

MERCADO LOCAL DE VALORES

El mercado local de valores estuvo firme, exceptuando algunas emisiones que registraron pesadez. Hubo buena demanda en acciones de Naviera; Havana Electric Railway y bonos de la República de Cuba.

Las acciones de Internacional de Teléfonos abren a 71 1|2; suben hasta 72 y bajaron al cierre a 68 1|2.

Acusaron irregularidad las acciones de Cuban Telephone Co. El dividendo regular pagadero a las acciones de esta Compañía, se acordará la próxima semana.

Estuvieron de alza las acciones de Naviera, con compradores de preferidas por encima de 65. También estuvieron activas las comunes de la misma Empresa.

Quietas las acciones de Ferrocarriles Unidos de la Habana. Flojas las acciones de los Ferrocarriles Consolidados de Cuba y las comunes de Cuba Company.

Firmeza en acciones de Havana Electric Railway Co. Irregulares las de Havana Electric and Utilities Co.

Las comunes de American Foreign Power abrieron a 74 3|4, subieron hasta 75 3|4 y quedan al cierre a 69.

Las acciones de la Compañía de Bonos y Acciones (Electric and Bond and Share) abrieron a 78 1|2 y bajan a 73 1|2.

Todos los valores industriales se mantuvieron firmes, especialmente las acciones de la Cubana de Fibra y Jarcia.

De baja actuaron las acciones petroleras de Union Oil Co. Muy flojos los valores azucareros.

Se nota animación en el mercado de bonos, habiendo demanda en algunas emisiones y papel ofrecidos en otras.

MERCADO DE FLETES

COTIZACIONES

	100	libras
Costa Norte:		
A New York	14½	15½
A Filadelfia	14½	15½
A Galveston	14½	15½
A New Orleans	13½	14½
A Boston	16½	17½
Costa Sur:		
A New York	16½	17½
A Filadelfia	16½	17½
A Boston	18½	19½
A Galveston	16½	17½
A New Orleans	15½	17½

Estas cotizaciones son exclusivamente sobre azúcar.

AVISO AL COMERCIO

NAVIGAZIONE LIBERA TRIESTINA S. A.

Vapor "AUSSA" llegado el 20 de Noviembre de 1929, de Génova y escalas.

Por la presente se notifica a los señores receptores que toda la carga del vapor italiano AUSSA, queda sujeta a contribución por AVERIA GRUESA.

Dicha AVERIA GRUESA es motivada por la pérdida de la hélice que sufrió el buque navegando a la altura de Jaruco, debido a lo cual estuvo durante 10 horas al garete, con peligro de irse sobre los arrecifes, habiéndolo impedido la pericia del mando del buque, al lograr anclar oportunamente, y añadido a esto la eficaz asistencia de los remolcadores que lo trajeron hasta este puerto.

A los efectos de la entrega de las mercancías, se suplica a los Sres. receptores se sirvan acudir a esta oficina provistos de las facturas comerciales y nota de gastos con el objeto de suscribir las proformas de contribución y garantía, siendo preciso además, depositar en efectivo provisionalmente el 8 por 100 del valor de las mismas más el C. I. F.

A. BONA & C.

AGENTES GENERALES

Oficios No. 42, frente al Correo.

HABANA.

BOLSA DE NEW YORK

N. YORK, Nov. 26. (AP).
ACCIONES: 2,634,110
BONOS: $18,962,000
CAMBIOS: $1,635,000,000

COTIZACION DE LA PESETA

La peseta española se cotizó ayer al cierre de mercado a razón de

7 PESETAS
20.00
POR DOLLAR

COTIZACION DEL FRANCO

El franco francés se cotizó ayer al cierre del mercado a razón de

25 FRANCOS
38 CENTIMOS
POR DOLLAR

MERCADO LOCAL DE AZUCAR

En la sesión celebrada ayer por el Comité Ejecutivo de la Agencia Cooperativa de Exportación de Azúcar, no aceptó oferta de compra alguna.

PROMEDIOS OFICIALES DEL PRECIO DEL AZUCAR

Precio promedio oficial en almacén alcanzado por el azúcar de acuerdo con lo dispuesto en el artículo diez del reglamento puesto en vigor por el decreto presidencial número 233 de 1928:

Mes de Noviembre

1a quincena

Habana	1.716165
Matanzas	1.722319
Cárdenas	1.728473
Sagua	1.726934
Manzanillo	1.700782
Cienfuegos	1.728474

ZAFRA DE CUBA DE 1929

Semana terminada el día 23 de Noviembre de 1929

Centrales moliendo

Seis puertos	0
Otros puertos	0

Arribos

	Toneladas
Seis puertos	8.196
Otros puertos	10.790
Total	18.986

Exportación

Seis puertos	9.972
Otros puertos	11.263
Total	21.235

Existencias

Seis puertos	146.008
Otros puertos	103.971
Total	251.973

Total comparado con los años de 1927 26 hasta la fecha:

Centrales moliendo

Noviembre 23 de 1929	0
Noviembre 24 de 1928	0

Arribos

	Toneladas
Noviembre 23 de 1929	4.711.457
Noviembre 24 de 1928	3.792.756

Exportación

Noviembre 23 de 1929	4.393.554
Noviembre 24 de 1928	3.401.520

Existencias

Noviembre 23 de 1929	251.979
Noviembre 24 de 1928	328.754

Exportación de la semana:

	Toneladas
Norte de Hatteras	19.323
New Orleans	36
Interior E. U.	483
Reino Unido	1.393
Total	21.235

En el transcurso de la última semana se exportaron 625 toneladas de azúcar refino.

La carta de apertura del mercado de azúcar de New York recibida ayer por los señores Mendoza y Ca. dice lo siguiente:

"Aunque solo se expidieron ayer 121 notificaciones de entrega de azúcar de Diciembre, fueron suficientes para deprimir el mercado de futuros, provocar más liquidación entre los que estando al alza se cansaron de esperar y dar lugar a una cantidad considerable de traspasos de mes a mes. A estimular la expedición de avisos de entrega tiende la necesidad de retirar los azúcares de los almacenes afianzados dentro de un plazo de tres meses, de acuerdo con el límite de tiempo fijado por el Gobierno.

En el mercado de costo y flete se está haciendo algún negocio a 1.15|16 centavos y 1.31|32 centavos, en tanto que la Agencia Cooperativa Cubana sigue firme en sus ideas, rechazando más proposiciones de compra de proporciones considerables.

Vuelve a oirse hablar de la posibilidad de una nueva rebaja en los precios del refinado, en cuyo mercado se sigue operando de día a día."

Los despachos decibidos al medio día de New York anunciaban que el mercado estaba más flojo, con vendedores de Cuba fuera del control a 1.29|32 centavos libra costo y flete.

En la Bolsa de azúcares futuros se vendieron ayer 59.500 toneladas.

Las existencias de azúcares en los almacenes afianzados de New York en el día de ayer ascendieron a dos millones 752.621 sacos.

Al cerrar el mercado se recibió de New York el siguiente despacho:

"En los últimos momentos de la sesión de hoy, al abatir la liquidación de Diciembre, el mercado de azúcares para entrega futura cobró un tono más sostenido, aunque se dice que todavía estaban en circulación varias notificaciones de entrega. Sin embargo, la presión de ventas era menos pronunciada y el mercado estaba un tanto quieto. A las dos y quince el mercado estaba de 0 a 2 puntos netos más alto.

A esa hora Diciembre estaba a 1.90 tras de restablecerse hasta 1.91; Enero a 2.01; Marzo a 2.06; Mayo a 2.14; Julio a 2.22 y Septiembre a 2.28.

Nada nuevo ocurrió en el mercado local de costo y flete, en el que todavía había cantidades disponibles a 1.29|32, con los compradores retraídos.

En Londres el mercado de azúcares abrió quieto y más débil con vendedores a la paridad de 1.74 centavos libra libre a bordo para embarque de Diciembre y Enero y 1.82 centavos libra libre a bordo para embarque de Febrero y Marzo.

MERCADO DE ALGODON

Al cerrar ayer el mercado de New York se cotizaba el algodón como sigue:

Diciembre	17.22
Enero 1930	17.35
Marzo 1930	17.65
Mayo 1930	17.90
Julio 1930	18.03
Octubre 1930	18.05

BOLSA DE LA HABANA

COTIZACION OFICIAL DEL DIA 26 DE NOVIEMBRE

	Comp.	Vend.
Bonos y Obligaciones:		
República de Cuba 1904 Speyer	101	105
República de Cuba 1905 Deuda Interior	101	105
República de Cuba 1909 4 1|2 por 100	96	100
República de Cuba 1914 Morgan	101	—
República de Cuba 1917 Puertos	98	102
República de Cuba 1923 5 1|2 por 100	103½	104¾
Aymto. de la Habana: 1a. hipoteca	101	104
Aymto. de la Habana: 2a. hipoteca	100½	104
Banco Territorial	70	—
Calzado	10	—
Cervecera	104	107½
Cervecera (Obligaciones no hipotecadas)	88	93
Ciego de Avila	—	—
Curtidora	—	—
Gas	110	—
Havana Electric (Consolidados)	85	87
Manufacturera	13	—
Matadero	30	—
Nueva Fábrica de Hielo (bonos)	102	—
Papelera Serie A	100	105
Papelera Serie B	85½	—
Teléfono	90½	95
Unidos	64	85
Edificio La Metropolitana (S. A.)	98	102
Jarcia Matanzas	96	101½
Iron Beer (Obligaciones no hipotecadas)	—	—
Havana Electric (Obligaciones)	67	69½
Bonos Centro Asturiano de la Habana	102	105
Bonos hipotecarios Moderna Fábrica de Ladrillos	80	—
BONOS: Empréstito seriado de la República de Cuba Morgan 5½ por 100. 1927.		
Serie C — 1930	98	—
Serie D — 1931	98	—
Serie E — 1932	98	—
Serie F — 1933	98	—
Serie G — 1934	98	—
Serie H — 1935	98	—
Serie I — 1936	98	—
Serie J — 1937	98	—
Obras Públicas, Diciembre 31 de 1931	98	—
Obras Públicas, Junio 30 de 1932	98	—
Obras Públicas, Diciembre 31 de 1932	98	—
Obras Públicas, Junio 30 de 1933	98	—
ACCIONES:		
Banco Agrícola	—	—
Banco Territorial	34	—
Banco Territorial, benef.	3	—
Banco de Préstamos sobre Joyería	—	—
Cervecera	205	—
Cuba Cane preferidas	1	—
Cuba Cane comunes	½	—
Cuba R. R.	—	—
Curtidora	—	—
Havana E. Railway Co. preferidas	69⅜	71⅞
Havana E. Railway Co. comunes	7¼	9
Jarcia preferidas	96	99
Jarcia comunes	15	—
Licorera comunes	4½	—
Lonja preferidas	100	—
Lonja comunes	100	—
Manufacturera pref.	5	7½
Manufacturera com.	2	4
Naviera preferidas	64¼	68
Naviera comunes	7	10
Nueva Fábrica de Hielo	300	—
Nueva Fábrica de Hielo benefs	101	108
Perfumería pref	41	—
Perfumería comunes	3½	—
Pesca preferidas	105	—
Pesca comunes	25	—
Teléfono preferidas	108¼	110¾
Teléfono comunes	120	—
Unidos	24	27
Ferrocarriles Consolidados de Cuba (preferidas)	46	52
Union Oil	11	17
Metropolitan Auto	—	—
Fibras y Jarcia	70	—
Fibras y Jarcia (Sindicadas)	70	—
Matadero	—	—
Compañía de Seguros La Mercantil	116	—

COLEGIO DE CORREDORES

COTIZACION OFICIAL DEL DIA 26 DE NOVIEMBRE

	Tipos
S|E Unidos cable	5/64 P.
S|E Unidos vista	3/64 P.
Londres cable	4.88 ¼
Londres vista	4.87 ¾
París cable	3.94 ½
París vista	3.94
Bruselas vista	13.99
España cable	13.65
España vista	13.64
Italia vista	5.24
Zurich vista	19.41
Hong Kong vista	42.65
Amsterdam vista	40.36 ½
Copenhague vista	—
Christiania vista	—
Estocolmo vista	—
Montreal vista	—
Berlín vista	—

Notarios de turno:

Para Cambios: José Eugenio Moré.

Para intervenir en la cotización oficial de la Bolsa de la Habana: Raúl E. Argüelles; Oscar Fernández.

Visto Bueno: Antonio Arocha, Síndico Presidente; Eugenio E. Caragol, Secretario-Contador.

MERCADO LOCAL DE CAMBIOS

Muy floja abrió ayer la peseta española, habiendo llegado a operarse hasta 13.65 por cable. Poco después del cierre del mercado de Londres empezó a reaccionar, quedando firme a 13.76 por cable.

La libra esterlina mejora su cotización.

Indeciso actuó el cambio sobre New York.

Entre Bancos y Banqueros se efectuaron las operaciones siguientes:

100.000 pesetas por cable a 13.65.
100.000 pesetas por cheque a 13.64½
200.000 pesetas por cable a 13.71.
200.000 pesetas por cable a 13.74.

Cotizaciones	Valor
New York cable	1/16 P.
New York vista	1/32 P.
Londres cable	4.88 ⅜
Londres vista	4.87 ⅞
Londres 60 días	4.85 ½
París cable	3.94 ½
París vista	3.94
Madrid cable	13.76
Madrid vista	13.75
Amsterdam cable	40.42
Amsterdam vista	40.40
Zurich cable	19.42
Zurich vista	19.41
Italia cable	5.25
Italia vista	5.24
Bruselas cable	14.00
Bruselas vista	13.99
Montreal cable	1 ⅜ D.
Montreal vista	1 ⅛ D.
Hamburgo cable	23.94
Hamburgo vista	23.93
Hong Kong vista	43.10
Hong Kong cable	43.30

CLEARING HOUSE

Las compensaciones de cheques entre los Bancos asociados al Habana Clearing House en el día de ayer ascendieron a $2.654.236.35.

BOLSA DE NEW YORK

FERROCARRILES

Atch Top Sta Fe	221
Atl Coast Line	—
Baltimore Ohio	116⅝
Canadian Pacific	200¾
Chesapeake Ohio	—
Chi Gt West com	—
Chi Gt West pref	—
Chic N. W.	87¾
Chi Mil San Paul com	22¾
Chi Mil San Paul prf	39⅞
Chic Rock I. Pac.	118⅞
Delaware Hudson	—
Erie	54¼
Great Northern	97⅛
Kansas City Southern	—
Lehigh Valley	—
Louisville Nash	—
Mo. Pac com	69⅛
Mo. Pac com	69⅛
Mo. Pac pref	—
N. Y. Central	176¼
N. Y. New Haven H.	111
Northern Pacific	90½
Pennsylvania	83⅞
Reading	—
St Louis S. Francisco	—
Seaboard Air Line com	12
Southern Pacific	118¼
Southern Railway	135
Union Pacific	220
Wabash comunes	—
Western Maryland com	18⅝
Alleghany Corporation	22⅝

EQUIPOS

American Car Foundry	86
American Locomotive	108⅞
Baldwin Locomotive	28½
Gen Rail Sig	87½
Pullman Company	80¼
Westinghouse Air Brake	47

MOTORES

Chrysler	32
Continental Motors	8⅛
General Motor, New	39⅜
Grahan Paige	8¾
Hudson Motor com	45¾
Huppmobile	19⅝
Mack Trucks	68
Nash	51⅞
Packard Motors	15
Reo Motors	11½
Studebaker Corp	44⅝
White	33
Willys Overland	—

MARINA

American International	37½
Atlantic Gulf West I.	74
Itn. Mer Mar pref	—
United Fruit	108⅜

ACCESORIOS

Am. Bosh Mag.	32¾
Briggs Mfg Co.	11⅛
Eaton Axle S.	28
Electric Auto Light	76
Murray Body	16⅞
Spicer Mfg Co.	—
Stewart Warner	41½
Timken Roller	70⅜

GOMAS

Fisk Tire	4⅜
Goodrich	46
Goodyear	66⅞
Kelly Springfield Tire	4½
U. S. Rubber	27

ACEROS

Am. Steel Fou.	—
Bethlehem Steel	88
Central Alloy	33½
Colo F. I.	—
Crucible Steel	77⅞
Otis Steel	32½
Republic Iron Steel	72
U. S. Steel	163¼
Vanadiun	50⅛
Youngstown	—

PETROLEOS

Atlantic Ref.	40¾
Barnsdall A.	25¼
General Asphalt	50¾
Houston Oil	46⅛
Independent Oil Gas	24¾
Marland Oil	25⅜
Mid Cont Pet	28½
Pan American B.	61¾
Phillips Petroleum	37
Pure Oil	23
Royal Ducht	53
Shell Union Oil	22⅞
Sinclair Oil Corp.	26⅜
Skelly Oil	33¼
S. O. Calif	61¾
Standard Oil Co. of N. Y.	35⅛
Standard Oil of N. J.	63⅜
Superior Oil	8
Texas Co.	55¼
Texas Pac Land	8⅛
Transcontinental Oil.	8⅞
Union Oil Cal.	—
Warner Quinlan	22⅝

DIVERSIONES

Famous Paramow	49
Fox Film	60¾
Loew's Inc.	48
Pathé Exchange	—
Warner Bros Pic.	43⅛

TIENDAS Y ALMACENES

American Woolen	9½
Ass'd Dry Goods	35
Montgomery Ward	93½
Sears Roebuck	93½
Woolworth	73¾

SERVICIOS PUBLICOS

American For Pow.	69
American Tel and Tel.	219
Am. Water Works	79
American Gas Electric	105¾
Brook Man Tran.	58
Columbia Gas	68⅛
Columbian Carbon	142
Consolidated Gas	97
De Forest Radio	7
Elec. Light Pow.	38½
Elect. Bond Share	73⅞
Electric Investors	—
Ford Motor Ltd	11⅛
Hazceltine	20⅛
Internt'l Tel Tel.	68½
Interboro R. R.	16¾
Marconi International	11¾
Man. El Supply	—
National Power Light	31¾
North American	88½
Pub. Ser N. J.	77½
Standard Gas Elec.	105¼
United Corporation	28¾
Utilities Power and Light	31
United Light	24¾

MISCELANEA

International Combustion	11¾
Int. Harvester	79⅝
Johns Manville	114⅛
Lambert	98¾
Radio	33⅛
Remington	27½
Columbia Graphopone	25¾
United Aircraft	40½
Western Union	185
Westinghouse	129¾
Wright Aeronaut Corp.	—
Warren Bros.	145⅛

AZUCAR Y FERROCARRILES CUBANOS

American Beet Sugar	7¾
American Sugar Ref.	59⅞
Central Aguirre Asoctes.	25⅞
Cuban Cane Sugar com.	1⅛
Cuban Cane Sugar pfd.	—
Cuban American Sugar.	8⅛
Cuba Company	11
Gt West Sug	30½
Consolidated R. R. of Cuba	—
Punta Alegre	—
Puerto Rico Sugar	27½

ESPAÑA é ITALIA

por los nuevos y lujosos vapores gemelos
CONDE GRANDE
—y—
CONDE BIANCAMANO
de la
LLOYD SABAUDO LINE

Dos salidas mensuales del puerto de New York a Gibraltar, Nápoles y Génova, haciendo la travesía en 6 días y medio.

Excelentes combinaciones ferroviarias entre Gibraltar y las principales ciudades de España.

Diríjase a:
A. BONA & COMPANY
Oficios 42, Habana.
BACARISSE STEAMSHIP AGENCY.
Casteleiro Building, Habana.
AMERICAN EXCOMPANY COMPANY, Inc.
Zulueta 15, Habana, o
LLOYD SABAUDO LINE
3 State Street New York, N. Y.

MERCADO DE TABACO

Doscientos veintinueve tercios de clases de la nueva cosecha de Semi-Vuelta, vendió y entregó Manuel Abella a S. Ruppin Havana Tobacco.

Leslie Pantín e Hijo compraron y registraron, en los almacenes de Cano y Hermanos, ciento veintiocho tercios de broncos de la misma procedencia e igual tiempo.

También de broncos de Semi-Vuelta vendió y entregó Manuel Abella a los mencionados señores de Pantín, ochenta y dos tercios.

Doscientos cincuenta y dos de octavas de la nueva cosecha de Las Villas, compró Mark A. Pollack a Menéndez y Compañía.

De la misma procedencia vendieron y entregaron ciento cuarenta pacas de botes, Abelardo Cuervo y Compañía a Sobrinos de Antero González.

Manuel Vigil acabó de entregar a José Suárez y Compañía, trescientos catorce tercios de puntillas.

Y Desiderio Saludes también acabó de entregar cuatrocientos tercios de colas y cien de volados que vendió a Baldomero Fernández y Compañía.

ENTRADAS DE TERCIOS

Ayer entraron por los patios del antiguo Arsenal, las partidas de tercios y pacas siguientes:

De Florencia, para Ruisánchez, Egusquiña y Compañía 156.

De Taguasco, para Echevarría y Pérez 89.

De Zaza del Medio, para Manuel A. Suárez y Compañía 6.

De Santa Clara, para S. Ruppin Havana Tobacco Company, 122.

De Guane para M. García y Compañía, 29.

De Sancti Spíritus, para J. Virgilio, 2.

De Florencia, para Gabino Roche, 125.

De Zaza del Medio, para Aixalá y Compañía 165.

De Taguasco, para Sierra y Diez, 166.

De Florencia, para Gabino Roche, 130.

De Zaza del Medio, para Desiderio Saludes, 10.

EL CONSUMO EN LA ISLA

Dimos hace días los datos del consumo de puros, cigarrillos y picadura en todo el territorio de la República, durante el mes de septiembre próximo pasado, comparado con el que hubo en el mismo mes del año 1928.

Hoy ofrecemos a nuestros lectores los totales consumidos desde el primero de enero hasta el treinta del mencionado mes del corriente año.

De puros, 151.399.050, contra 166.195.040 en igual tiempo del año pasado.

De cigarrillos, 263.089.665 cajetillas contra 268.447.365 en los mismos nueve meses de 1928.

De picadura, 264.757 libras, contra 253.983 en igual período de tiempo del año pasado.

MERCADO DE BONOS

NUEVA YORK, Noviembre 26.—(AP).— De no haber sido por la ligera irregularidad en las obligaciones del gobierno, la sesión del mercado de bonos hubiera cerrado hoy con buen apoyo de compra. Hubo algunas ventas de bonos ferroviarios con el fin de invertir el dinero en otros valores de mejor venta, pero el tono de la lista fué firme.

El interés de los préstamos a plazo fijo bajó, siendo de 4.1|2 a 4.3|4 para todos los vencimientos.

Los bonos de la Libertad y los certificados del Tesoro se movieron dentro de un estrecho margen. Los de la Libertad del 3.1|2 y el cuarto del 4.1|4, igualaron sus cotizaciones máximas para el año. El departamento de Hacienda no ha anunciado aún las condiciones del financiamiento que se propone realizar a mediados de diciembre.

La lista de valores extranjeros no despertó gran interés. Los belgas del 7.12 se cotizaron a 116 y las demás obligaciones de este gobierno hicieron pequeñas ganancias.

MERCADO DE CAFE

NUEVA YORK, Noviembre 26.—(AP).— El mercado de futuros en café abrió más alto. Los contratos de Río abrieron con alza de 11 a 20 puntos y cerraron con baja de 5 a 13, y ventas de 28.000 sacos. Los contratos de Santos abrieron sin cambio a 6 puntos más alto y cerraron con baja neta de 23 a 50 puntos y ventas de 8.000 sacos.

Cotizaciones del cierre:

Contratos de Río: diciembre 8.73, enero 8.63, marzo 8.62, mayo 8.50, julio 8.50, septiembre 8.44.

Contratos de Santos: diciembre 13.95, enero 12.95, marzo 12.80, mayo 12.50, julio 12.40, septiembre 12.35.

Río del 7 se cotizó de 10.3|4 a 11 y Santos del 4 de 17 a 17.1|2 en el costo y flete.

UNA SOLA PRUEBA GRATIS
¡¡ ASMÁTICOS !!
LOFAOL
Sólo una muestra a cada persona mediante la presentación de este periódico, en la Droguería Sarrá, mañana.

RADIO Y ELECTRICIDAD

A Cargo de Alberto Gird

**SPAVENTA, EL REY DEL TANGO, C

ANUNCIOS CLASIFICADOS DE ULTIMA HORA

ALQUILERES

HABANA

ROMAY 44

Se alquilan Departamentos de sala dormitorio cocina, patio y luz de 14 a 18 pesos, y casas de 23 a 25 pesos. También en Alejandro Ramírez casi esquina a Jesús del Monte espléndidas casas a 40 pesos.
UH 10410 26 2 Dic.

SE ALQUILA LA CASA LEALTAD 161, compuesta de sala, saleta, siete cuartos, comedor al fondo, dos baños intercalados y un gran patio. 100 pesos. Informen: Teléfono A-9897.
UH 6574 C 26 29 Nov.

CAMPANARIO 54, MODERNOS ventilados bajos, sala, saleta, cuatro habitaciones familia con baño intercalado completo, comedor, pantry, cocina, cuarto y servicios criados, gran patio y traspatios. Informan en los altos.
UH 10453T 26 nov 30

TRASPASO CASA HUESPEDES, la mejor de Prado, magníficas habitaciones, buen mobiliario, llena de familias estables. Informan, teléfono M-6332. Pregunten por Consuelo.
10520 15 nov 11 dic

SE ALQUILA EN MONTE 80, PRIMER piso, con sala, comedor, tres habitaciones, baño intercalado, dos patios y servicio de criados. Informan, café. Telf. M-4365.
UH 10486 26 dic 1

SE ALQUILA EL PRIMER PISO ALto de Gervasio 188, entre Reina y Salud, casi esquina a Reina, tiene sala, tres amplias habitaciones, hermoso baño intercalado, con agua caliente, hall, comedor, cocina y servicio de criados. Las llaves en los bajos. Informes al F-2623.
UH 10482T 26 nov 30

SE ALQUILA LA CASA SAN LAZAro No. 49, bajos compuesta de sala, saleta, tres cuartos y baño completo. Precio $50.00. Informes: Tel. F-2171 y A-9897.
U. H. 6572 C 25 28 Nov.

CARDENAS 31, ALTOS, EN $60, modernos, propios para matrimonio de gusto. Compuestos de sala, saleta, tres cuartos, comedor fondo, lujoso baño, servicios y cuarto de criados.
UH 10182 24 nov 27

SE ALQUILA LA CASA SAN LAZAro 476, bajos, compuesta de sala, recibidor, cuatro cuartos, comedor baño y demás servicios. Informan: Telf. U-1129 y FO-7309.

SE ALQUILAN LOS ALTOS DE LA casa San Lázaro 478, tienen sala, recibidor, cuatro cuartos, baño intercalado, comedor y demás servicios. Informan Telfs. U-1129, FO-7309.

SE ALQUILAN LOS BAJOS DE LA casa San Lázaro 480, entre M y N. Se compone de sala, recibidor, tres cuartos, baño intercalado, comedor y demás servicios Tiene garage. Informes Telfs. U-1129, FO-7309.
UH-10011 23 N. 29.

EN $30 PESOS ALQUILO PISO ALto, moderno, muy fresco, Figuras 37, entre Monte y Tenerife, sala dos habitaciones, cuarto baño lujoso con espejo, calentador y cocina de gas. Nunca falta agua. Llave Bodega de Figuras y Tenerife. Informan A-1320.
UH 10036 23 N 28.

SE ALQUILAN LOS BAJOS DE MANrique No. 20. Muy frescos y claros. La llave en los altos.
UH 9482 20 28 Nov.

SE ALQUILAN MODERNAS CAsas en Arbol Seco 67 y 71, altos y bajos, entre Sto. Tomás y Benjumeda, compuestos de sala, recibidor, tres habitaciones, comedor al fondo. Precio, $40. Más informes, los teléfonos U-1478 y U-5089.
UH 9882T 22 dic 2

ALQUILO ALTOS DE ESQUINA Con elevador y tubo para la basura, frescos y baratos, sala, comedor, 4 habitaciones, baño intercalado, cocina, cuarto de criados y su azotea independiente, San Miguel 173 B, el portero la enseña o en el segundo piso informan.
UH 10114 24 dic 1

ALQUILO DESAGUE 71, ALTOS, ESquina, y Desagüe 65, dos y tres habitaciones, demás comodidades, modernas. Alquiler $35 y 40 pesos. Llaves, Desagüe y Franco, bodega.
10340 25 nov. 1 Dic.

LINDERO 24, UNA CUADRA DE CUAtro Caminos, alquilo casitas interiores, modernas, independientes, sala, cuarto, cocina, servicios, desde $17 mensuales. Informa el encargado, en la misma.
10495 26 dic 2

CARLOS III 221, ALQUILANSE LUjosos modernos altos, terraza, sala, recibidor, cinco habitaciones, dos baños, comedor, pantry, cocina. Teléfono F-4784.
10479T 26 dic 5

ALQUILO $35, MODERNOS ALTOS, Bernal 28, casi esquina Aguila, 2 cuartos, Llaves en los bajos. Informes, Salud 34. A-5418.
10494T 26 dic 11

CARLOS III 16-D

Bajo, sala, saleta, tres habitaciones, baño intercalado moderno, cocina de gas, servicio de criados. Precio, $60. Informan, F-2134.
10499 26 nov 1 dic

ALQUILO PRECIO SITUACION, CONcordia 39, esquina Lealtad, altos, segundo piso, Maloja 23 esquina Angeles. Escobar 41 esquina Animas. Infórmese directo, Aguila 62. Llave indica cartel.
10526 26 nov 29

REINA 28

Gran local, tres habitaciones, comedor, baño, cocina. Precio, $120. Informan, F-2134.
10500 26 nov 1 dic

SE ALQUILAN LOS ALTOS DE LA bodega de Cuba y Paula, tres cuartos, sala y cocina, son muy frescos y tienen una gran azotea. Teléfono M-4493.
10458 26 nov 30

POCITO 51

Alto, saleta, dos habitaciones, baño intercalado moderno, cocina de gas, precio, $35. Informan, F-2134.
10502 26 nov 1 dic

ALQUILO MODERNO 2o. PISO EN Rayo 66, a una cuadra de Reina, tiene 4 habitaciones, baño intercalado, sala y comedor. En la misma alquilo los bajos. Informan, primer piso de la misma.
10449T 26 dic 6

O'REILLY 90

Alto, sala, saleta, cuatro habitaciones, baño, cocina. La llave en el bajo. Precio, $80. Informan, F-2134.
10501 26 nov 1 dic

SE ALQUILA ESTRELLA 73 ALTOS compuesta de sala, saleta, tres habitaciones, comedor al fondo, baño intercalado, cuarto y servicio de criados, cocina de gas. Informes: Luis González U-1157.
10359 26 2 Dic.

ALQUILERES

HABANA

OQUENDO 5-D, BAJO

Sala, saleta, cinco habitaciones, dos baños, cocina de gas y carbón, despensa, lavadero de ropa, servicio de criados, gran patio. Precio, 65 pesos. Informan, F-2134. Puede verse de 2 a 6.
10498 26 nov 1 dic

SE ALQUILA

Los bajos de la casa Hospital entre San José y San Rafael, tres habitaciones, sala ,comedor, cuarto de baño y servicio para criados, recién fabricada. Informes, teléfono A-5832.
10525 26 nv 1 dc

EN PRECIOS MODICOS SE ALQUIlan altos y bajos en San Rafael 139, 151, 161 y 163, entre Lucena y Marqués González, Oquendo F, entre Zanja y San José y Marqués González 6 A B C, entre San Rafael y San José, con sala, comedor, tres cuartos, patio y servicios. La llave en la bodega. Informes, Obispo 16, altos.
10389 26 dic 3

SE ALQUILAN BARATISIMOS LOS lujosos altos Villegas 38. Sala, recibidor, comedor, cuatro cuartos comodidísimos, dos baños, cocina moderna, agua abundante. Llaves primer piso. Informes A-4154.
10404 26 29 Nov.

AMARGURA 80, SE ALQUILAN cómodas y modernas casas, cuatro cuartos, comedor, cocina, baño intercalado, incinerador de basura y elevador a 55 y 60 pesos. Informes en el 63.
10471 26 dic 2

GRAN PISO ALTO MODERNO, SE alquila en Aguiar 10 entre Peña Pobre y Monserrate, sala, comedor, tres cuartos, baño completo intercalado, cuarto y servicio de criados. La llave en la mism. a
10387 26 3 Dic.

EN EL SUNTUOSO EDIFICIO MARta, Consulado 7 casi esquina a Prado se alquila un lujoso piso alto, con todo el confort moderno. Precio rasonable, otro paar consultorio médico o dentista en planta baja $60. Hay elevador permanente. Informes el portero.
10388 26 3 Dic.

SAN MIGUEL 146, ALTOS, SALA, tres cuartos, comedor, baño intercalado, dos cuartos en azotea, cocina gas. Informes M-2863 F-3199. Llave: Edif. Metropolitana Dpto. 223.
10436 26 6 Dic.

SE ALQUILA UNA CASA EN SANtiago 21 con habitaciones propias para alquilar. Informes: Luis González. U-1157.
10364 26 2 Dic.

SE ALQUILAN LOS BAJOS DE LA casa Ayesterán 8, entre Bruzón y Desagüe. Véanlos y les gustarán. Precio $40. Informa Tel. M-5274 José Fernández.
10381 26 4 Dic.

SE ALQUILA VIRTUDES 162 BAjos, compuesta de sala, saleta, tres habitaciones, baño, y cocina de gas. Informes Luis González U-1157.
10363 26 2 Dic.

SE ALQUILA INFANTA 43 ALTOS y bajos, compuesta de sala, saleta, cuatro habitaciones ,baño intercalado y cocina de gas. Informes: Luis González. U-1157.
10361 26 2 Dic.

SE ALQUILA HERMOSO PISO INdependiente, tres habitaciones, sala, comedor, servicio de criados, frente a la Terminal. Misión 1, Edificio Armand.
10435 26 4 Dic.

LAS MEJORES CASAS DE LA HABANA CON 2 Y 4 CUARTOS, A 17 Y 30 PESOS

Se alquilan a 15 minutos del Parque Central; los de $30, con sala, cuatro cuartos, baño intercalado; los de $17, con dos cuartos, baño, cocina, patio, etc. Calle de Justicia esquina Arango a una cuadra de los tranvías de la Calzada de Concha. Llaves, bodega esquina.
10443 26 nov 30

EN 55 PESOS, LOS BAJOS MAS LINDOS DE LA HABANA

Se alquilan los modernos bajos Salud 39, casa Renacimiento Español, al costado de la Iglesia de la Caridad. Sala, comedor, tres cuartos, baño completo intercalado, cuarto y baño de criada, cocina gas. Llaves, al lado. Dueño, F-1806.
10444 26 nov 30

VEDADO

VEDADO: SE ALQUILA LA ESquina de Fraile 21 y 6, bajos, con tres cuartos y demás comodidades. Informan, F-4383.
UH 10480T 26 dic 1

SE ALQUILA LA CASA LINEA 94, próxima a desocuparse, tiene sala, comedor, seis cuartos y dos baños para familias y tres cuartos y baño de criados, garage y cocina de carbón. Inf. en el 96. Telf. F-1217.
10481T 26 dic 1

VEDADO: SE ALQUILAN LOS BAjos calle 10 No. 17, entre Línea y Calzada, cinco habitaciones triple servicio sanitario Garage cuartos criados. Informan: M-1669.
10416 26 2 Dic.

JESUS DEL MONTE

JESUS DEL MONTE: ALQUILO en Ensenada frente Santa Ana, muy cómodas y baratas casas con tres habitaciones, sala y comedor las llaves bodega del Pasage.
10440 26 2 Dic.

VIBORA

VIBORA

Se alquila en 30 pesos casa de tres cuartos, sala, saleta, cocina y ducha, patio y traspatio. San Lázaro letra D entre San Francisco y Milagros. U-6483. F-2101.
UH 10530 26 nv 29

HERMOSA RESIDENCIA, DOS CUAdras Calzada y paradero Víbora. Esquina en dos solares, jardines, portal, cuatro habitaciones, dos baños intercalados, zaguán, sala, saleta, recibidor, hall dos metros, comedor, pantry, cuarto costura, criados, garages. Decorada, monolítica toda, fabricación de primera. Costó $50.000, antes día 30, $19.000. Benítez. Lagunas 115, entrada por Belascoaín, 12 a 3.
10463 26 nov 28

ALQUILO CASA EN LO MAS SALUdable de la ciudad, tres cuartos, sala, hall, comedor, cocina, baño, esquina brisa, nueva, con o sin garage. Dirección, Bella Vista y San Miguel, entrada por Pocito. Teléfono M-4781.
10459 26 dic 1

SE ALQUILAN DOS CASITAS EN Avellaneda, entre Gertrudis y Lagueruela, Víbora. Tienen portal, sala, dos cuartos, comedor, baño, cocina y patios. $25 una. Informan, Telf. I-1216.
10523 26 nov 5 dic

SE ALQUILA EN O'FARRILL 30, EN la Loma del Mazo, una casa con portal, sala, saleta, recibidor, cuatro cuartos, baño intercalado, comedor, patio, traspatio y demás servicios para criados. Informan en Manrique 4, teléfono A-4438 e I-4871. La llave en la bodega de la esquina.
10450T 26 dic 6

ALQUILERES

VIBORA

ALQUILO VISTA ALEGRE 25, VIbora, entre San Anastasio y Lawton, compuesta de sala, tres habitaciones, comedor al fondo. La llave en la bodega. Informan, Monte 31. Teléfono A-4353.
10527 26 nov 29

SANTOS SUAREZ

SE ALQUILA SAN JULIO 12, En Santos Suárez, a una cuadra de las Fábricas Candado y Manufacturera, con portal, sala, comedor, dos habitaciones, buen baño, cocina y patio. Precio único: $30.00. Dos meses en fondo o fiador del Comercio. La llave al fondo, casita interior. Informan en Villegas 73, ferretería.
UH-10045 23 N 28.

LUYANO

LUYANO SE ALQUILA EN LA CAlle de Fábrica y Enna, la ventilada y cómoda casa propia para modesta familia, de fabricación moderna, con todas las comodidades. Informes y la llave en la letra A (bajos). Teléfonos X-1609 y X-2877.
UH 10228 25 3 Dic.

SE ALQUILA FRESCA CASA ALTOS, Pedro Pernas número 13, a media cuadra de la Calzada de Concha, con sala, saleta, tres habitaciones, comedor al fondo, baño, cocina, etc. Alquiler, $30. La llave en los bajos. Informes, A-4358 y M-6263.
10490 26 dic 3

CERRO Y PALATINO

POR $40 ALQUILO SOLAR EN LA Calzada de Buenos Aires 10 entre Consejero Arango y la Calzada del Cerro, 18 metros de frente; varias habitaciones, muchas caballerizas, abundante agua. Para verlo allí mismo. Informes, Telf. M-8094.
UH 10297 25 nov 27

CERRO: SE ALQUILAN EN PRImelles 79, 81, frente al Paradero las Guaguas Cuba, hermosas casitas a 15 pesos .Informan: Esquina Velarde Bodega Marcio.
10439 26 2 Dic.

SE ALQUILA UNA ESQUINA TULIpan y Ayesterán con armatoste y también se venden los armatostes. Informan: Infanta y Llinás. Fonda.
10392 26 4 Dic.

CERRO: ALQUILO LOS COMODOS y baratos altos de Infanta 26, esquina Santa Teresa, Reparto Las Cañas. Las llaves en la bodega.
10441 26 2 Dic.

ARROYO NARANJO

ARROYO NARANJO: CALLES LUZ Y Soto, alquilo moderna casa quinta, grandes jardines y arboleda. Precio, $125. Informan, Telf. A-1051.
9397 19 nov 29

MARIANAO

SE ALQUILAN TRES CHALETS, ESquina, jardín, portal, sala, tres cuartos, baño intercalado, comedor, cocina, garage, cuarto criado, servicio, gran patio, en 38 pesos. Otro con garage, sala, saleta, dos cuartos, hall, cocina, baño, patio, 30 pesos. Otro igual, un cuarto más, sin garage, 27 pesos, todos, Reparto Nogueira, Marianao, tren Zanja esquina. Informan chalet Villa Tita, Línea y Santa Emilia. Teléfono FO-7976.
10508 26 nov 29

DEPARTAMENTOS

MEDICOS

Se alquila para consulta un lujoso y moderno apartamento en Animas 172, bajos, entre Belascoaín y Gervasio. Informes, U-6483.
UH 10529 26 nov 29

SE ALQUILA UN DEPARTAMENTO en los bajos de Escobar 70, compuestos de sala, recibidor, dos cuartos, cuarto de baño intercalado, cocina de gas y un hermoso patio. La llave en la misma. Informan, teléfono A-1689.
10488 26 nov 29

SAN JOSE 178, ENTRE INFANTA Y San Francisco, apartamentos a la calle, dos habitaciones, comedor, baño, cocina gas, casa pocos inquilinos. Telf. M-7827.
10384 26 nov 29

PALACIO "AYESTERAN"

Ayesterán número 3. Se alquilan departamentos con sala y cuarto, comedor y cocina, baño completo, luz toda la noche. Telf. U-2412.
10475T 26 dic 11

HABITACIONES

HABITACION AMPLIA, AMUEBLAda en casa moderna a una cuadra del Capitolio y Parque Central, se alquila a caballero. Teléf. A-6264.
UH-10029 23 N 30.

PALACIO ABADIN CUBA 86, CASI esquina Teniente Rey. Edificio moderno, tranquilo, habitaciones con lavabos, amuebladas, ropa cama, servicio criados, luz, teléfono, baño caliente; interiores desde $18, exteriores desde $20. M-4726.
UH-10004 23 D 3.

ALQUILO EN CASA VIUDA HONOrable, 2 hermosas habitaciones a señoras o señoritas, con luz teléfono, en 15 pesos cada una. Personas todas moralidad y si desean se puede vivir como familia. Telf. I-6072. Milagros 37. Reparto Mendoza.
10489 26 nov 2

Habitaciones grandes y

baratas con vista a la calle, casa seria y de pocas familias. San Ignacio núm. 52 entrada por Lamparilla. Informan teléfono A-9251.
E-2816. 8d. V4 Dic.

HABITACIONES EN AZOTEA, PARA uno o dos hombres solos. Ganan 9 y 10 pesos; otra, piso alto. Gana 10 pesos. Doy muebles gratis. Salud 20, altos.
10514 26 nov 29

AMISTAD 71, PRIMER PISO, SOLLicito compañeros de habitación, magnífico baño y toda asistencia. Teléfono A-2978.
10473T 26 nov 30

EN CORRALES 96 Y CUARTO, ENtre Angeles e Indio, se alquila una habitación para hombre solo, con derecho al baño, se exigen referencias.
10452T 26 dic 1

OBISPO 54, PRIMER PISO. ENTRE Habana y Compostela, casa particular, alquila una habitación amueblada a caballero solo, ventilada, lavabo interior y todas las comodidades modernas, estricta moralidad.
10536 26 nv 29

SALAS

COLON 30, ENTRE INDUSTRIA Y Crespo, alquilo la espaciosa sala. Es casa de familia. Hay luz eléctrica y teléfono.
UH 10506 26 nv 29

ACCESORIAS

SE ALQUILAN ACCESORIAS EN Santiago y Jesús Peregrino. Informes: Luis González U-1157.
10365 26 2 Dic.

CASAS DE HUESPEDES

GALIANO 109, ALTOS DEL CITY Bank, la mejor casa de la Habana, por su seriedad, limpieza y buena comida, habitaciones con baño privado.
10448T 26 dic 6

ALQUILERES

HOTELES

CASA Y COMIDA

por $35, para una persona; y $70, para dos. Sí, señor: por 35 pesos damos habitación, desayuno, almuerzo y comida. La comida es a elegir los platos como en cualquier restaurant.
Lujosos apartamentos con baño privado, elevador día y noche. En el centro de la ciudad.

HOTEL "DETROIT"

Dragones 12, frente a la Plaza de la Fraternidad.
UH 10487 26 nov 29

LOCALES PARA COMERCIO

EN INQUISIDOR 21, 2o. PISO, SE alquila un departamento apropia do para el que se dedica a dar comida a pequeño número de personas. Reune inmejorables condiciones. Tiene buena cocina. Informan en la misma casa.
UH 9603 20 nv 30

SE ALQUILA LA CASA DE LA CAlle de Chacón número 12, casi esquina a Aguiar, con diez metros de frente, compuesta de sala, saleta, seis cuartos, un amplio patio y azotea. Se prefiere alquilar para tintorería, tren de lavado o cualquier otra industria. Precio, $60. Informes, Infanta y Jesús Peregrino. Teléfono U-6741. La llave en la vidriera del café de la esquina de Aguiar.
10492 26 dic 2

CRISTO 8, SE ALQUILAN LOS BAjos de esta casa nueva. Tiene 250 metros. Propios para almacén o tienda. Alquiler módico. Informes en El Potro Andaluz. Teniente Rey y Habana. Telf. A-3692.
10437 26 dic 11

BELASCOAIN 105 1-2

Gran local, para tienda de ropa, quincallería, sombrerería, zapatería, etc. Se admiten proposiciones. Da a tres calles. Informan, F-2134.
10503 26 nov 1 dic

SE ALQUILA EN FIGURAS 51, CASI esquina a Monte, un local que se presta para expendio de leche; puesto de frutas u otro cualquier negocio de pequeña escala. Informan en la bodega esquina a Monte.
10462 26 dic 2

LOCAL

Se Alquila todo o parte

con frente a calle, 275 metros cuadrados, renta de situación Lamparilla entre San Ignacio y Cuba. Informan O'Reilly núm. 11, Dpto. 506. Teléfono A-9251.
E-2816. 8d. V-4Dic.

SE ALQUILAN

AMPLIO LOCAL PARA ALMACEN EN AMISTAD No. 104

Casas planta baja, comedor, cuatro habitaciones y baño intercalado, fabricación moderna a $40 en Concordia 185 casi esquina a Hospital.

Casa planta alta, Reina 52.

Informa "Bufete Morales y Solís", Manzana de Gómez Dptos. 219-220. Teléfono A-9250.

SE ALQUILA PROPIA PARA EStablecimiento, otro giro, la esquina de Barreto y Gutiérrez, a dos cuadras del colegio Belén, con cinco puertas metálicas, gran patio, para máquinas. Alquiler módico. Informan en frente. Teléfono FO-1280.
10420 26 29 Nov.

NAVES

SE ALQUILA NAVE DE SEISCIEN tos cincuenta metros de superficie, propia para cualquier negocio en condiciones de situación. Estrella 164, entre Marqués González y Oquendo. Informan, Mantecón y Rivas, Aguiar 45. Teléfono M-2603.
10522 26 nov 1 dic

NAVE ESPACIOSA. SE ALQUILA barata. Manuel de la Cruz 21, traspatio, propia para industria. Informan, Antonio Vispo, Infanta 8. M-5348.
10399 26 dic 4

UNA NAVE EN DESAGUE Y MORAles propia para industria. Informa: Luis González. U-1157.
10362 26 2 Dic.

UNA NAVE EN CONCHA Y VELAZquez propia para industria o garage mide 1000 mts. cuadrados. Informes: Luis González. U-1157.
10360 26 2 Dic.

ESTABLECIMIENTOS

ARRIENDO DULCERIA

con carros, hornos y utensilios, batidores, completo, sin regalía. Informes en la misma. Parque y Concepción, Marianao. Buen Retiro. Teléfono FO-9313. García.
10532 26 nov 2 dic

FINCAS RUSTICAS

TREINTA PESOS ARRIENDO FINquita preparada para todo, entre Coronela Biltmore Arroyo Arenas. Vendo a 70 centavos metro o cambio casa o solar. Miramar o Vedado. Teléfono FO-2503.
9317 19 nov 30

SE ARRIENDA UNA FINCA

de regadío, una caballería, entre la Habana y Vedado, muy cerca de la Calzada de Ayesterán, propia para flores. Precio, $200 mensuales. Informan, Telf. I-2130.
10378 26 nov 29

GRANJAS

SE ALQUILAN O SE ARRIENDA UN terreno preparado para granja con sus gallineros, encubadoras, en Cazada al lado de la Víbora, con algunas gallinas. Informan: Tel. M-3618.
9642 21 27 Nov.

AUTOMOVILES

SE ALQUILA POR MESES UN Packard de 12 cilindros y 7 pasajeros en perfecto estado. Puede llamar al teléfono U-3036 de 10 a 4.
9807T 22 27 Nov.

SE SOLICITAN

DE IGNORADO DOMICILIO

IMPORTANTE. SE DESEA SABER para un asunto de interés, el paradero del señor José Pérez Rodríguez, que en una época residió en el hotel El Louvre, Consulado y San Miguel, en esta ciudad. Dirigirse al señor Boudet. O'Reilly 7, de 10 a 12 ó de 3 a 6 p. m.
10345 25 Nov 27

SOCIOS

SOCIOS CON 2000 a 5000 SOLICIto, para impulsar buenas y diversas industrias. Benitez. S. Miguel 242 altos de 12 a 2- 6-7.
UH 10253 25 28 Nov.

SOLICITO UN SOCIO

que disponga de 18.000 pesos para un negocio que deja al año 15.000 pesos. Para tratar, de 11 a 1. Parque y Concepción. Buen Retiro. Marianao. García.
10533 26 nv 2 dic

VIAJANTES Y COMISIONISTAS

SE SOLICITA UN VIAJANTE DE farmacia para las provincias de Camagüey y Santa Clara, a comisión, con informes personales. Informan, B. Uriarte Co. Apartado 2256, Habana.
10461 26 nov 28

OPERARIOS Y APRENDICES

OPERARIOS EBANISTAS, SOLICITO, en trabajo sencillo de caoba, que puede sacarse buen jornal. Informes, Buenos Aires 48.
10521 26 nov 30

CRIADOS Y CRIADAS

SOLICITO CRIADA DE MANO, PEninsular, con recomendación, seria, que sepa el teléfono, escribir y recibir clientes de un dentista Suelldo, veinte pesos. K 190. Vedado.
10484T 26 nov 28

COCINEROS Y COCINERAS

SE SOLICITA UNA MUCHACHA ESpañola, para cocinar y limpiar, Calle 2 entre Primera y Tercera, reparto La Sierra. Señora de González.
UH 10282 25 nov 27

SOLICITO COCINERA, SUELDO, $25, que sepa trabajar, para matrimonio solo. No duerme en la casa. Domingos y noches, libres. Infanta 62, entre 25 y 27. Suba al primer piso. Señora de García.
10493 26 nov 29

EN LINEA 84, ESQUINA A PASEO, se solicita un cocinero que sepa cumplir con su obligación y sea muy aseado.
10483T 26 nov 29

VARIOS

SE SOLICITA UN SUBARENDATArio para una casa de vecindad situada en O'Reilly 30 con 35 habitaciones y dos establecimientos; buena garantía. Tel. F-4322 de 1 a 4.
UH 9804 22 27 Nov.

SE OFRECEN

TRADUCTORES

TRADUCCIONES INGLES-ESPAÑOL Español-inglés. Especialidad en documentos legales, catálogos, anuncios, etcétera. Me hago cargo del pago de los derechos de herencia en los Estados Unidos, sobre acciones de la Cuban Telephone, International, Havana Electric, etc., registradas a nombre de personas fallecidas. Rapidez en su tramitación. Suárez, Neptuno 243-A. Teléfono U-3461.
9724 21 dic 21

TELEFONISTAS

MUCHACHA ESPAÑOLA DESEA COlocarse de telefonista o conserje de colegios. Es dispuesta, educada y trabajadora. No menos de 20 pesos. Informan, U-4669.
10307 25 nov 27

SERENOS Y PORTEROS

UN JOVEN ESPAÑOL CON BUENAS referencias, desea colocarse de portero, sereno o criado de mano, sabe manejar elevador y entiende de jardín. Informan, Telf. F-6252.
10494 26 nov 28

CHOFERES

CHOFER ESPAÑOL DE 26 AÑOS, desea colocarse en casa particular o de comercio, tiene buenas referencias, maneja toda clase de máquinas. Llame al teléfono F-6180.
10496 26 nov 29

JOVEN HONRADO Y TRABAJADOR desea colocarse de chofer en casa particular o de comercio. Da buenas referencias de la casa en que trabajó y garantiza su trabajo y cumplimiento si se desea. Para avisos, Telf. M-7170.
10505 26 nov 29

CAMAREROS

DESEA COLOCARSE JOVEN ESPAñol para camarero, portero, no le importa cualquier otro trabajo, tiene referencias. Informan, Telf. U-2525.
10447 26 nov 28

CRIANDERAS

JOVEN ESPAÑOLA DESEA COLOcarse de criandera con familia honorable, certificados sanitarios. Informan en Sol 110 entre Egido y Villegas. Celsa Rey.
10457 26 nov 30

MANEJADORAS

MANEJADORA ESPAÑOLA, EXPERta y cariñosa con los niños, desea colocarse, prefiriéndolos de meses. Tengo recomendaciones de la casa donde manejé dos años. Llamen a Belén. U-4669.
10463 26 nov 28

SE OFRECE MANEJADORA ESPAñola, de mediana edad, tiene mucha práctica en manejar niños, es muy cariñosa. Tiene buenas referencias. Llamen, A-4175.
10517 26 nov 28

CRIADOS Y CRIADAS

POVEN ESPAÑOLA DESEA COlocarse de criada de cuartos y coser o para comedor, tiene referencias. Informan: Tel. M-4627.
UH 10356 26 28 nv.

SE DESEA COLOCAR JOVEN ESpañola en casa de moralidad, para cuartos y coser; cose y corta por figurín, tiene quien la recomiende. Teléfono A-3000.
UH 10491 26 nov 29

DESEA COLOCARSE UNA MUCHAcha española, recién llegada. Es formal. No tiene pretensiones. Desea casa de moralidad. Informan, F-4414.
UH 10314 25 nov 27

DESEA COLOCARSE JOVEN PENINsular para cuartos o manejadora. Tiene referencias. También para cocinar y limpiar. Informan, FO-1819.
UH 10318 25 nv 27

DESEA COLOCARSE UNA MUCHAcha española, de criada de mano o de cuartos, lleva tiempo en el país, sabe cumplir con su obligación y tiene quien la recomiende. F-4541.
UH 10109 24 nv 27

SE OFRECEN

CRIADOS Y CRIADAS

MUCHACHA ESPAÑOLA DESEA colocarse para criada de cuartos y coser o manejadora es cariñosa con los niños, lleva tiempo en el país, tiene referencias. Informan Tel. F-6108.
UH 10403-5 26 29 Nov.

SE OFRECE UNA MUCHACHA ESpañola para criada de mano o manejadora, sabe cumplir con su obligación, es trabajadora y limpia, lleva tiempo en el país. Teléfono A-5985.
UH 10181 24 nv 27

DESEA COLOCARSE JOVEN ESPAñola para criada de mano o cuartos, es práctica en el servicio, sabe coser un poco, desea casa de moralidad. Informan, Telf. I-7251.
UH 10133 24 nov 27

SE OFRECE CRIADO ESPAÑOL DE 32 años, práctico en el servicio de comedor, con buenas referencias. Informan Teléfono I-7072.
UH-10009 23 N 28.

UNA JOVEN ESPAÑOLA DESEA COlocarse de criada de mano o manejadora o para cuartos. Lleva tiempo en el país, sabe cumplir con su obligación. Tiene referencias. Teléfono A-9015.
UH 10134 23 nv 27

JOVEN ESPAÑOL OFRECE SUS SERvicios, para criado o ayuda de cámara inmejorables referencias. F-5555. Vicente.
UH 10086 24 nov 27

SE DESEA COLOCAR ESPAÑOLA en casa de moralidad, para matrimonio solo, para limpiar y cocinar, entiende de costura, tiene recomendación de las casas en que trabajó. Informes, M-5895. Preguntar por Luisa.
10516 26 nov 28

OFRECESE UNA JOVEN ESPAÑOla para criada de mano, cuartos o manejadora; en la misma una cocinera muy limpia; tienen buenas referencias, desean casa de moralidad. Telf. A-6923.
10519 26 nov 28

MUCHACHA ESPAÑOLA DESEA COlocarse de criada de mano, tiene referencias, es formal y trabajadora. Informan, teléfono I-6348.
10275 25 nov 28

DESEA COLOCARSE UNA ESPAÑOla de criada de mano o manejadora, tiene buenas referencias, no le importa salir a los repartos. Llamen al teléfono F-4746.
10510 26 nov 28

SE DESEA COLOCAR UNA JOVEN española para criada de mano o manejadora; lleva tiempo en el país y tiene referencias. Telf. U-4116.
10485 26 nov 29

DESEA COLOCARSE UNA MUCHAcha inglesa, de color, para criada de mano. Llame al I-5338. Pregunten por Gertrudis.
10509 26 nov 29

SE DESEA COLOCAR UNA JOVEN española, para cuarto o manejadora, le gustan los niños, sabe coser y tiene quien la recomiende. Llamen al teléfono A-3292.
10507 26 nov 29

DESEA COLOCARSE MUCHACHA española para criada de mano, o cocinar y limpiar a corta familia. Tiene buenas referencias. Llamen al U-7574.
10467 26 nov 28

SE DESEA COLOCAR UNA JOVEN española de criada de mano o de cuartos o manejadora, tiene referencias. Informan, teléfono FO-2782.
10442 26 nov 28

SE DESEAN COLOCAR DOS MUCHAchas españolas de criadas de mano o manejadoras, tienen buenas referencias. Telf. M-4538.
10423 26 nov 29

DESEA COLOCARSE UNA JOVEN española para criada de mano o para cocinar y limpiar a corta familia. Tiene buenas referencias. Informes, F-6093.
10454 26 nov 28

DESEA COLOCARSE UN CRIADO. Tiene buenas referencias de buenas casas. Telf. I-5784.
10456 26 nov 28

SE OFRECE UNA JOVEN ESPAÑOla para criada de mano, cuartos o comedor, muy práctica, buenas referencias de casa particular. Teléfono M-3229.
10512 26 nov 28

SE DESEA COLOCAR UNA JOVEN española de criada de mano o comedor, tiene referencias. Prefiere la Habana. Telf. A-7653.
10466 26 nov 28

ESPAÑOLA, DESEA COLOCARSE DE criada de mano o cuartos. Tiene muy buenas referencias. Preguntar por Esperanza. U-4669.
10465 26 nov 28

SE DESEA COLOCAR UNA JOVEN española para criada de mano y para cocinar si es corta familia. Informan, calle Habana 206.
10455 26 nov 29

SE OFRECE JOVEN ESPAÑOLA, para criada de mano, cuartos o comedor, tiene muy buenas referencias, desea casa de moralidad. Teléfono M-9578.
10518 26 nov 28

SE DESEA COLOCAR UNA JOVEN española, para criada de mano, no tiene pretensiones; no le importa ir a las afueras. Informan, Trocadero 57 B, teléfono A-8350.
10515 26 nv 28

SE COLOCA JOVEN ESPAÑOLA, PAra habitaciones, sabe coser, es seria y con referencias, o para una señora sola, para todo. Informan, teléfono A-5642. Escobar No. 162.
10422 26 nov 28

DESEA COLOCARSE UN JOVEN ESpañol de criado de mano, sabe servir a la rusa, y tiene buenas referencias de las casas donde ha trabajado. Telf. F-3298.
10398 26 nov 29

DESEA COLOCARSE UN HOMBRE para criado de mano. Ha servido a familias distinguidas. Va a todas partes. Bien recomendado. Teléfono U-5824.
10446 26 nov 30

SE OFRECE JOVEN ESPAÑOLA PAra servicio de comedor o para cuartos. Informan, M-2405.
10524 26 nov 29

DESA COLOCARSE UN JOVEN ESpañol de criado de mano o dependiente o ayudante de cocina. Informan: Tel. M-4538.
10426 26 28 Nov.

DESEA COLOCARSE UNA ESPAñola para criada de comedor o cuartos, acostumbrada al servicio fino, con buenas referencias. Teléfono M-4276.
10431 26 28 Nov.

UNA JOVEN ESPAÑOLA DESEA COlocarse de criada de mano, desea casa de moralidad. Informan: Teléfono I-7318.
10375 26 29 Nov.

SE OFRECE JOVEN ESPAÑOL, PAra criado en casa particular, conoce todo servicio, lo que requiere un criado fino para una familia. Tiene buenas referencias. Pregunten por Ramón. Tel. A-5324.
10373 26 28 Nov.

SE DESEA COLOCAR MUCHACHA española, criada de mano, sabe servir bien a comedor, coser algo y lavar ropa fina. Tiene referencias. M-7122.
10355 26 29 Nov.

SE DESEA COLOCAR UNA JOVEN española, lleva poco tiempo en el país, de criada de mano. Tiene referencias. Informan en Luz 52. Teléfono M-5246.
10438 26 30 Nov.

SE OFRECE CRIADO DE MANO HAbituado a todo servicio fino; tiene referencias de casas conocidas. También un joven buen jardinero, segundo criado y otros trabajos. Teléfono A-4792.
10537 26 nov 28

SE OFRECEN

CRIADOS Y CRIADAS

DESEA COLOCARSE UNA MUCHAcha española para criada de mano o los quehaceres de corta familia, es fina y formal. Telf. M-6810.
10528 26 nov 28

COCINERAS Y COCINEROS

SE DESEA COLOCAR UNA JOVEN española, para cocinar y limpiar, Informan, teléfono A-5985.
UH 10477 26 nov 29

SE OFRECE UNA BUENA COCINEra española, sabe cocinar española y criolla, de repostería. Tiene buenas referencias. Telf. U-6623.
UH 10144 24 nov 27

PARA COCINAR Y LIMPIAR A CORta familia, se coloca una muchacha española. Informan, teléfono F-5775.
10460 26 nov 28

SE DESEA COLOCAR UNA COCInera española de mediana edad y duerme en la colocación y sabe cumplir con su obligación y tiene buenas referencias. M-5496.
10472T 26 nov 28

SE DESEA COLOCAR UNA COCINEra, sabe cocinar a la criolla y a la española, también se coloca para matrimonio solo. Duerme fuera. X-2332.
10470 26 nov 28

DESEA COLOCARSE UNA MUCHAcha española, para cocinar y limpiar, siendo corta familia o matrimonio solo, sabe cumplir con su obligación. Telf. M-5119.
10430 26 nov 28

SE DESEA COLOCAR UNA JOVEN española para coc

MAS ANUNCIOS DE ULTIMA HORA

SE VENDEN

OBJETOS PARA ANUNCIOS

GLOBOS PARA ANUNCIOS
Tenemos siempre una variada existencia. Con inflamos con gas y aire para bailes y fiestas. Los imprimos en Cuba para propagandas comerciales, entregándolos dentro de las 24 horas. Globos pequeños para caramelos, boticas y bodegas. Pida lista de precios a Adolfo Sánchez. Aguila 64 A.Telf. M_1626.
10476T 26 dic 11

DINERO

AGENTES DE NEGOCIOS

PADRON
Tiene buenos negocios para capitalistas y dinero para invertir en cantidades no mayores de 6.000 pesos. Monte 10, Café.
10433 26 1 Dic.

PARA LAS DAMAS

MASAJISTAS

MASAJE MEDICINAL CIENTIFICO. Señora Alemany acaba de regresar del extranjero. Extirpa grasas que impiden la circulación de la sangre, estimula y fortalece en general, fracturas. Embellece cutis. Prepara productos para senos. A_3641. Animas 18.
10053 23 D 4

VARIOS

5,000 ABRIGOS DE SEDA Y DE PAÑOS

Acabados de recibir para todas las damas de gusto, gran surtido en modelos, colores y tamaños, tenemos que liquidarlo forzosamente por las grandes reformas que haremos. Todos los abrigos de paños de $7.50 a $4.50, los de $12 con piel legítima $7.50, todos los de seda finísima con forro de satén y pieles, $7.98, y así liquidamos también todos los vestidos de seda, de olán, de lana, de warandol, desde 50 cts. a $6. Ensemble de seda $4.50, manteles, servilletas, gobelinos, etc., todos a precio de desbarajuste. Casa Gondrand, Amistad 52, entre Neptuno y San Miguel. Teléfono M-3828.
UH 6598 28 nov 27

PARA EL HOGAR

ELECTRICISTAS

INSTALACIONES ELECTRICAS, Sanitarias, Bombas, igualas destupiciones traslado lámparas. Barato, garantizado. Modesto: U_6649. Jesús Peregrino 20.
9293 19 29 Nov.

REPARACION DE MUEBLES

SE ARREGLAN MUEBLES
Esmaltamos en todos colores, tapizamos en todos estilos, barnizamos a muñeca, pintamos mimbres y forramos cojines como de fábrica; esmaltamos neveras, dejándolas completamente nuevas. 23 número 235, entre F y G. Teléfono F-2813. Mueblería El Arte.
10478T 26 dic 11

ENSEÑANZA

COLEGIOS

PUPILOS DESDE 8 PESOS MATRICULándose antes del 5 de diciembre; 10 de octubre 445 y Altarriba.
10391 26 1 Dic.

MISCELANEA

ZALDO & Co.

Cuba 76-78 Habana
COMPRA Y VENTA de valores y propiedades. Administración de bienes. Inversión de capitales. Representaciones. Cambios extranjeros. Agentes Generales de The Fine Art & General Insurance Co. Ltd., Compañía Inglesa de Seguros contra Incendios. E-2442 Indf. 1o. Oct.

MECANICA

TALLERES LUSSO
Nuevo programa, nueva preparación en maquinaria, mejores precios para nuestros clientes. Construcción completa en mecánica de precisión. Cuidadosa atención a los trabajos del interior. Teléfono U-1854. Calle 25 número 3.
10207|27|66 25 dic 10

OFICIAL

ANUNCIO: República de Cuba. Secretaría de la Guerra y Marina. Ejército. Cuerpo de Aviación. Aerodromo de Columbia. 22 de Noviembre de 1929. Hasta las 9 a. m. del día 16 de diciembre de 1929, se recibirán en las oficinas de la Jefatura del Cuerpo de Aviación, situadas en el Aerodromo de Columbia, Marianao, proposiciones en pliegos cerrados, para el arrendamiento de la Cantina Militar de este Puesto durante el año natural 1930, y entonces las proposiciones se abrirán y leeran públicamente. Se darán pormenores a quien los soliciten. (Fdo.) **Julio R. Sanguily**, M. M. Coronel del Ejército Nacional. Jefe del Cuerpo de Aviación.
12776 — 6ds. 25.

SECRETARIA DE LA GUERRA Y MARINA.—Departamento de Marina. Estado Mayor General de la Marina de Guerra. Jefatura de la Sección de Administración. Castillo de la Punta. Habana, octubre 29 de 1929. Hasta las nueve de la mañana del día 29 de noviembre del corriente año, se recibirán en esta oficina proposiciones en pliegos cerrados para REPARACIONES EN EL CRUCERO «CUBA», y entonces se abrirán y leerán publicamente. Los sobres conteniendo las proposiciones serán dirigidos al que suscribe y al dorso se les pondrá: Proposición para REPARACIONES DEL CRUCERO «CUBA», con la firma y domicilio del proponente. (Fdo). **Eduardo Quintos Ruiz**, M. N., Capitán de Corbeta, Jefe de la Sección de Administración.
11761 6 d — 31.

Anúnciese en el 'Diario de la Marina'

NOTICIAS TELEGRAFICAS DEL INTERIOR DE LA ISLA

NUEVO NOMBRE DE LA ISABELA

El Ayuntamiento acordó que se llame Presidente Machado

(Por telégrafo)

SAGUA LA GRANDE, Noviembre 26. — DIARIO, Habana. — La Cámara Municipal de este Término acordó anoche cambiar el nombre de Isabela de Sagua, Puerto y Barrio de este Término, por el de Presidente Machado.

Reparación de un puente.

Según telegrama que dirigió el doctor Céspedes, Secretario de Obras Públicas al señor Luis Vega Pérez, Alcalde Municipal, pronto será reparado totalmente el puente Felipe de Pazos, que cruza sobre el río Sagua, así como la carretera a Santa Clara, que se encuentra en malas condiciones.

Inspección que honra.

Ayer visitó las Oficinas de Telégrafos de esta Villa el Jefe de Inspección Técnica señor Arturo Novo, acompañado del Capitán Alvarez y de Carlos Díaz, los que felicitaron al señor Conrado Puig por su celo al frente de dichas Oficinas y por lo conservado que se encuentra todo el material. Pronto serán renovados los hilos con la Capital de la República, lo que redundará en beneficio del comercio y del pueblo en general. — **Corresponsal.**

CONFERENCIA AGRO-PECUARIA EN LA FINCA "EL TABLON"

(Por telégrafo)

CUMANAYAGUA, Novbre. 26. — DIARIO, Habana. — En la finca "El Tablón", inmediata a este pueblo, celebróse esta tarde una conferencia agro-pecuaria, hablando los Delegados de la Secretaría de Agricultura, señores Clodoaldo Arias, Enrique Sotolongo y Santiago Vázquez. Asistió gran número de propietarios y campesinos, habiendo prestado su cooperación las autoridades locales. Se distribuyeron prospectos explicativos de agricultura, ganadería e industrias derivadas, ofreciéndose un delicioso ponche por el señor Baute, propietario de la finca. — **Chaviano**, Corresponsal.

EL AGRESOR DE UN VIGILANTE

Se pide modificación en el reglamento de abasto de leche

CAMAGUEY, Noviembre 26.—DIARIO. Habana. En nuestro telegrama de ayer dimos cuenta de que el Jefe de la Policía Municipal de esta ciudad, Comandante Enrique Moya, había salido en compañía de varios subalternos en persecución del osado caco que en momentos de ser conducido por el vigilante de la policía, Emilio Viamontes, le había hecho varios disparos con un revólver que portaba. Dijimos también que el forajido se había introducido en auto de alquiler obligando al chauffeur, por medio de amenazas, a que lo condujera a un punto conocido por Cabeza de Vaca, en cuyo lugar desapareció.

El Comandante Moya tuvo noticias que el ladrón, que se nombra Sergio Díaz, había asaltado momentos despues de abandonar el auto, un pequeño carro de conducir leche que manejaba el ciudadano Pastor González, a quien ordenó que lo llevara hasta la finca El Pinto. En este lugar, donde parece tiene varios amigos, se refugió el malhechor en una casa que existe al fondo. Hasta su escondite lo fueron a buscar el Comandante Moya y sus auxiliares. Sergio Díaz al verse sorprendido por la policía no hizo la más leve agresión ni formuló ninguna protesta.

Suplicante y llloroso hizo entrega del revólver que portaba a sus aprehensores. El vigilante Viamonte, que estuvo a punto de perecer por la brutal e inesperada agresión de que fué objeto por parte del detenido, dando evidentes pruebas de sus nobles sentimientos, cargó en sus brazos a Díaz hasta conducirlo a un automóvil, pues debido a que estaba herido en una pierna no podía caminar.

Este servicio que ha prestado el Jefe de la Policía Municipal de Camagüey le ha valido la felicitación de todas las personas sensatas de la localidad.

EL PROBLEMA DE LA LECHE

Esta mañana se entrevistó con el Dr. Domingo de Para, Alcalde Municipal, una nutrida comisión de dueños de vaquerías para que interpusiera sus valiosos oficios por los poderes centrales para que hicieran ciertas modificaciones al reglamento de leche que en la práctica resulta casi imposible de cumplir.

El Dr. de Para solicitó en el acto la presencia del Jefe Local de Sanidad, doctor Vesa, a quien expuso los deseos de los vaqueros. El doctor Vesa hizo a los solicitantes una amplia explicación del reglamento de la leche y al mismo tiempo solucionó todos los pequeños problemas que se le planteaban a excepción del que se refiere a la refrigeración del citado líquido ya que muchos vaqueros que residen apartados de la ciudad suponen que el gasto que han de tener en hielo resultará considerable y francamente perjudicial a sus intereses. Sobre este extremo el doctor Vesa se abstuvo de hacer recomendaciones, manifestando solo su propósito de decomisar toda la leche que no tuviera el grado de refrigeración suficiente.

Los vaqueros están conformes en cumplir lo dispuesto en el Reglamento, ya que se persigue el propósito de ofrecer un producto al pueblo limpio de toda clase de bacterias dañinas a la salud, pero esperan que se les facilite algún medio que les permita sustituir el hielo en el enfriamiento debido a su alto precio.

Oscar HERRERA.

FELICITACION PARA EL "DIARIO"

De Trinidad, por el artículo sobre el magisterio primario

TRINIDAD, Nov. 26. DIARIO.—Habana. Interpretando los deseos del Magistrado de esta población, en la que me encuentro por razón de mi cargo, felicito al Director del DIARIO DE LA MARINA, Dr. Rivero, por su magnífico trabajo titulado "Velando por el Magisterio Primario".

Numerosos elementos escolares me ruegan trasmitir tan justa felicitación.

Anastasio GARCIA.
Representante del DIARIO.

LA EXPLOSION DE S. DE LAS VEGAS

Fué operada la esposa de un tesorero municipal

(Por telégrafo)

SANTIAGO DE LAS VEGAS, Noviembre 26. — DIARIO, Habana. — Esta tarde ha tenido efecto el sepelio del desventurado obrero Basilio Más, que falleció esta madruyada a consecuencia de las quemaduras graves que recibiera ayer en la explosión ocurrida en la fábrica de explosivos "Cien por Cien". La otra víctima fué también otro obrero nombrado Sinesio Bernal, que sucumbió a las dos o tres horas del siniestro. Más, deja a su esposa y cuatro hijos en lamentable situación. — **F. Simón**, Corresponsal.

OPERADA LA ESPOSA DE UN TESORERO MUNICIPAL

(Por telégrafo)

GUANABACOA, Noviembre 26. — DIARIO, Habana. — En el Hospital de esta Villa ha sido operada la señora Dubi Ruíz de Valera, esposa del Tesorero Municipal de este Término, señor Oscar Valera. Llevaron a cabo la operación los doctores Cubría, padre e hijo y el doctor Castro, auxiliado por la enfermera Elvira Saladrigas de Ballovera. La paciente se encuentra relativamente mejorada. —**Francisco Cortés**, Corresponsal.

PARA RECIBIR AL SEÑOR BARCELO

En la región oriental hacen preparativos con ese objeto

SANTIAGO DE CUBA, Nov. 26. DIARIO. Habana. (Por radiograma).— A juzgar por el movimiento que se nota entre los más distinguidos elementos de todo Oriente, el recibimiento que se tributará al Gobernador Barceló será de tales proporciones que hará época en esta clase de festejos. Todos los profesionales, empleados, comerciantes, políticos, autoridades, etc. se aprestan a ofrecer al buen Gobernador un recibimiento merecido. Destacadas personalidades de toda la República están llegando a esta Ciudad para tomar parte en ese acto, con motivo de su regreso.

El Coronel Carlos Machado, el Gobernador de Santa Clara, doctor Vázquez Bello, el doctor Gustavo Herrero, el doctor García Ramos, Presidente del Consejo de Santa Cara, el Sub-Secretario de Justicia, Dr. Eguilior, se encuentran en ésta activando todos los detalles.

Llegará el señor Barceló en el "Tiviwes" en las primeras horas de la mañana del 28, haciendo su desembarco en Cayo Smith, donde permanecerá hasta las dos de la tarde, para dirigirse, después, a la Ciudad. De todos los municipios vendrán trenes excursionistas y los comerciantes cerrarán sus puertas durante las horas de la tarde para dar más auge a los festejos.

VEGA

HUBO DESORDEN EN SANTA CLARA

Varios grupos trataron de rescatar a unos detenidos

(Por telégrafo)

SANTA CLARA, Nov. 26 DIARIO Habana. Aprovechando la aglomeración del público que salía de presenciar la función dada por el Circo que debutó hoy aquí, en la calle de Cuba esquina a Rodrigo, varios sujetos molestaban a las damas asistentes, siendo arrestados por la Policía, viéndose en la necesidad de tener que disolver los grupos de ciudadanos que trataban de rescatar a viva fuerza a los detenidos, por medio de la fuerza. Las medidas tomadas por el Supervisor de Policía, Teniente José R. Prado, para evitar escándalos, es motivo de felicitaciones. Los detenidos fueron condenados por el Juez Correccional a sesenta días de arresto.

Armando MACHADO.

LA TIFOIDEA EN PILOTOS, P. DEL R

Actuación de la Sanidad a fin de evitar que se propague el mal

PILOTOS, P. del Río, Nov. 26. DIARIO, Habana. (Por Telégrafo).— Hoy nos ha visitado el activo Jefe Local de Sanidad del Término, doctor Octavio Montoto, quien recorrió la población y sus alrededores, principalmente la zona de Río Hondo, tomando medidas tendientes a evitar la propagación de la fiebre tifoidea, de la que han habido distintos casos desarrollados.

La vacunación se practica activamente y se recomiendan eficaces medidas profilácticas y la atención de los casos en particular.

El doctor Montoto ha merecido numerosas felicitaciones por el interés que ha tomado en vencer el citado mal y se confía en que pronto llegarán los recursos solicitados.

La Nuez, Corresponsal.

Asociación de Propietarios, Industriales y Vecinos de los barrios de Cerro y Villanueva

Habana, Noviembre 24 de 1929.

Sr. Asociado:

De orden del señor Presidente y de conformidad con lo previsto en el artículo 69 de nuestro Reglamento, tengo el gusto de citarle para la Junta General que habrá de celebrar esta Asociación en su local social, Cerro 821, el próximo día 29 de los corrientes a las 8 p. m. Encareciendo a usted la más puntual asistencia.

De usted atentamente,

Dr. Ruperto Arango y Menéndez.
Secretario Contador.

ORDEN DEL DIA:

Lectura de la Convocatoria.
Lectura del acta de la Junta.
Lectura anterior.
Informe trimestral de Secretaría.
Asuntos generales.
E-2812. 1d. 27 Nov.

UNA ASOCIACION DE AGRICULTORES

Se ha formado por maestros de cultivo de Stgo. de Cuba

(Por radiograma)

S. DE CUBA, noviembre 26. DIARIO, Habana. — Acaban de reunirse en el local del Block Agrícola de Oriente, los Maestros de Cultivos residentes en esta ciudad, con el fin de formar su asociación. Nombróse una comisión gestora para redactar el reglamento, del que se conocerá en la próxima reunión.

LA FECHA DE HOY 27 EN CARDENAS

Los estudiantes tendrán una velada en el teatro Modernista

CARDENAS, Noviembre 26. — DIARIO, Habana. — Los estudiantes de esta Ciudad celebrarán en la noche de mañana una solemne velada en el Teatro "Modernista", a la memoria de sus compañeros caídos el 27 de Noviembre de 1871. El acto promete ser hermoso. — **González Bacallao**, Corresponsal.

MISCELANEA

SANATORIO "DOCTOR PEREZ VENTO"

Enfermedades nerviosas y mentales. **Para señoras exclusivamente.**
CALLE BARRETO NUM. 62, GUANABACOA.

NECESITAMOS 10.000 PERSONAS

que quieran aprovecharse de esta oportunidad para aprender inglés en poco tiempo, con un nuevo, fácil y práctico método. El precio es barato y el éxito bueno. No pierda un momento más y mándenos su nombre y dirección y recibirá pronto interesantes informes gratis. Es un método distinto.
EL INSTITUTO UNIVERSAL (D-56)
128 East 86th. Street.
New York City, N. Y.

DINERO

DEL 1 AL 5%
CON GARANTIA DE JOYAS.
"LA PERLA"
ANIMAS 84, casi esq. a GALIANO
9229 18 18 dic.

DEPARTAMENTO DE COLCHONETAS, COLCHONES, COJINES, ETC.

Nuestro Departamento de colchones, colchonetas, alfombras, mosquiteros, cojines, etc., etc., presenta el surtido más completo de estos artículos.

Colchones y colchonetas, en todos los tamaños y calidades, desde $1.80, cojines de seda desde $4.00, cestos de mimbre desde $4.00.

Mosquiteros para cama de una persona desde $2.00.

Mosquiteros con su aparato, a $6.50.

Colchones y colchonetas para niños en todas las calidades y precios. Mosquiteros desde $1.50.

También hemos recibido cojines de piel, en formas y colores variados, muy de moda para adorno y para automóvil, gabinetes y oficinas.

Edredones de seda en colores enteros y floreados.

Todos estos artículos pueden verse en el mismo departamento de colchones, colchonetas, etc.

EL ENCANTO
E-953 Indf. 1 Mayo

Directorio Profesional

ABOGADOS Y NOTARIOS

DR. FELIPE RIVERO Y ALONSO
Abogado y Notario
Abogado Consultor y Notario de la Asociación de Detallistas de la Habana. Notario de los Centros "Asturiano" "Balear" y "Café"
ESTUDIO DE ABOGADO DE LOS DOCTORES
Felipe Rivero y Alonso, Manuel F. de Cuca, Ricardo Elizalde e Hidalgo-Gato, Angel Radillo y Gancedo, Eduardo Bolívar Herrero.
Procurador: Urbano E. Gómes Cádiz. Chacón 15, bajos Edificio de la Asociación de Detallistas de la Habana. Teléfonos M-1472 y A-3142. Cable: Riscuca.
E.2015 Indf. 1 Sep.

DR. MANUEL ARANDA MUÑOZ
Abogado.
Asuntos hipotecarios, herencias, toda clase de asuntos civiles. Mercaderes número 9. Departamento 3. Teléfono M-61-73.
E_2054 Indf. 1 Sepbre.

SAUL SAENZ DE CALAHORRA
ABOGADO Y NOTARIO
DOMINGO CLARENS Y CINTAS
Abogados
ARQUIMTDES MERZEAU
Marcas y Patentes
Notaría: Máximo Gómez 13. Regla. Bufete: Aguiar 43, bajos. Telf. A-5024.
E.2056 Indf. 1 Sepbre.

DOCTORES EN MEDICINA Y CIRUGIA

DR. JOSE J. CHALONS
Médico Cirujano
DIRECTOR DE LA CASA DE SALUD "LA PURISIMA CONCEPCION"
JEFE DE CLINICA DEL HOSPITAL "LAS ANIMAS"
Enfermedades infecciosas, sifilíticas y venéreas. Rayo, 2. altos, esquina a San Rafael. Consultas de 3 a 5. Telf. M-2655.
E-2042 Indf. 1 Sepbre.

Dr. Rubén de Velasco y Castellanos
Enfermedades de los niños. Vías urinarias. Consultas los días laborables de 1 a 3. Horas especiales previo aviso. Salud No. 34. Habana. Tel. A_5418.
E2144 Indf. 6 Sept.

DOCTOR FLORES
EZCEMAS, ALMORRANAS
Ezcemas por antiguos que sean, se garantiza su curación por un procedimiento especial. Tratamientos por el TRIGEMINO. Inyecciones INTRAVENOSAS para Reumatismo, Raquitismo, Linfangitis, Dispepsias y Blenorragia. Neurastenia por el procedimiento del Dr. Monin. Electricidad Médica para Parálisis y Nerviosismo. Estrechez uretral y sífilis, curación garantizada. Almorranas: son curadas sin operación ni dolor, pudiendo el enfermo continuar sus trabajos diarios. Análisis orina: 2 y 3 pesos completo. Impotencia. Características por contrato. Análisis: Sangre Esputos, Heces Fecales. Consultas diarias de 9 a 12 mañana y de 1 a 4 tarde y 7 a 9 noche. Acosta 64. Telf. M-1658. E-2028 Indf. 1 Sep.

Dr. Francisco Javier de Velasco
Afecciones del corazón, pulmones, estómago e intestinos. Consultas los días laborables de 12 a 2. Horas especiales previo aviso. Salud 34. Telf. A-5418.
E_2040 Indf. 1 Sepbre.

DR IGNACIO CALVO
PROCTOLOGO
Cirugía especial del recto. Tratamiento médico de las hemorroides. Rectoscopia, sigmodoscopia. Carlos Tercero 209 esquina a Franco. Teléfono U_2266. De 3 a 5.

"Policlínica Habana"
Suárez 32. Teléfono M-6233.

DR. GUILLERMO LEON
Director Facultativo
Medicina y Cirugía general. Especialidad en enfermedades venéreas. Consultas de 1 a 5 de la tarde y de 8 a 9 de la noche. Consultas especiales dos pesos. Reconocimientos $2.00. Enfermedades de señoras y niños. Garganta, nariz y oídos. (OJOS) Enfermedades nerviosas, estómago, corazón y pulmones, vías urinarias, enfermedades de la piel, blenorragia y sífilis, inyecciones intravenosas para el asma, reumatismo, tuberculosis, obesidad, partos, emorroides, diabetes y enfermedades mentales, etc. Análisis en general. Rayos X, masajes y corrientes eléctricas. Los tratamientos y sus pagos a plazos. Telf. M-6233
E_2036 Indf. 1 Sepbre.

DR. J. M. VERDUGO
DE LA FACULTAD Y HOSPITALES AMERICANOS Y PARIS
Estómago e Intestinos
Tratamiento eficaz de la úlcera estomacal y duodenal y de la colitis en cualquiera de sus períodos. Hígado y afecciones biliares. Enfermedades de la nutrición. Consultas de 1 a 3. Horas especiales previo aviso. Prado 60, bajos. Telf. A-4425.
E 2035 Indf. 1 Sepbre.

DR. MARIO DEHOGUES
ESPECIALISTA EN ENFERMEDADES DEL CORAZON
Tratamiento eficaz de la Angina de Pecho, Hipertensión Arterial, Disnea (falta de aire.) Agitación Palpitaciones etc. Consultas diarias de 3 a 5 p. m. Consultas especiales: de 10 a 11 p. m. previo aviso.
Gratis a los pobres.
Gabinete; Domicilio:
San Lázaro 316. Calle 8a. No. 55.
Telf. U_2569. Telf. I-2534.
Habana Vibora

DR. CELIO R. LENDIAN
Consultas todos los días hábiles de 3 a 6 p. m. Medicina interna especialmente del corazón y de los pulmones. Partos y enfermedades de niños. Calle 4 esquina a 11, número 15, Vedado. Telf. F_3869.
E-2057 Indf. 1 Sepbre.

DR. F. H. BUSQUET
ELECTRO RADIOLOGO
Rayos X, Ultravioleta, Radium y Tratamientos eléctricos. En su Gabinete y a domicilio. Lealtad número 71. Teléfono A-4474. De 9 a 12 a. m. y de 2 a 5 p. m.
E.2037 Indf. 1 Sepbre.

Dr. Alfonso E. Milla Solsona
CURA RAPIDA DEL FLUJO
Especialista enfermedades señoras. Servicio de enfermeras. Tratamiento médico. Enfermedades: útero (matriz), ovarios y trompas. Consultas: martes, jueves y sábados. De tres a cinco. Pobres, miércoles y viernes. San Rafael 102 Teléfono U-1680.
E2013 Indf 1 Sept.

DR. RAMON ASCANIO SUAREZ.
Sub-Director y Cirujano del Hospital Calixto García. Cirujía y enfermedades de señoras. Consultas de 3 a 6. Perseverancia No. 34 Tel. A_1975 y FO-1729.
E_2045 Indf. 1 Sep.

Dr. Alberto S. de Bustamante
Profesor de Obstetricia por oposición. Especialidad: Partos y enfermedades de señoras. Consultas los lunes y viernes de 1 a 3. Clínica Bustamante y Núñez. Teléfono F_3057. Domicilio: 15 entre J y K. Vedado. Teléfono F-1862.

CLINICA BUSTAMANTE
J y 13, Vedado. Cirugía general y especial. Partos. Rayos X y Laboratorio. Teléfono F-1184. E-2031 Indf. 1 Sep.

DR. JULIO SANGUILY
Especialista en enfermedades de señoras y cirugía en general.
Consultas diarias de 3 a 6.
Gratis para los pobres.
SAN LAZARO 173.
Teléfonos A-9106, F-3248
E_2022 Indf. 1 Sep.

DR. HERNANDO SEGUI
Garganta, Nariz y Oídos
Prado, 38. De 12 a 3.
E_2069 Indf. 1 Sepbre.

NIÑA QUEMADA

En el Centro de Socorros de esta ciudad, fué asistida por el doctor Concepción, la niña de diez años Luisa Díaz Morales, vecina del ingenio El Rosario, en el barrio de Quemado Hilario, la que se ocasionó graves quemaduras al derramarse un litro de brillantina sobre el cuerpo, sin que se sepa como.

Profesionales

DR. FELIX PAGES
JEFE DE LA SALA DE CIRUGIA DE LA QUINTA DE DEPENDIENTES
HA REANUDADO SUS CONSULTAS Y VISITAS DESPUES DE SU REGRESO DE LOS E. UNIDOS
CIRUGIA EN GENERAL
ESPECIALMENTE CIRUGIA ABDOMINAL, ESTOMAGO, INTESTINOS, HIGADO Y APARATO GENITAL DE SRAS.
Consultas: Lunes, miércoles y viernes, de 3 a 5. Domicilio: D, No. 200, entre 21 y 23, Vedado. Teléfono F_4453.
E.2039 Indf. 1 Sepbre.

DR. J. A. HERNANDEZ IBAÑEZ
CIRUJANO UROLOGO DE LA ASOCIACION DE DEPENDIENTES
HA REANUDADO SUS CONSULTAS Y VISITAS DESPUES DE SU REGRESO DE LOS E. U.
ENFERMEDADES VENEREAS, VIAS URINARIAS, ENDOSCOPIA Y CIRUGIA DE LAS VIAS URINARIAS
Consultas: Neptuno número 78, esquina a Manrique. De 11 a. m. a 1 p. m., y de 4 a 5 p. m. Teléfono A_5469. Habana.
E.2067 Indf. 1 Sep.

Dr. J. B. RUIZ
Catedrático de la Universidad. De los Hospitales de Filadelfia, New York y Calixto García. Especialista en vías urinarias y enfermedades venéreas. Exámenes Uretroscópicos y Cistoscópicos. San Lázaro 221-C. de 1 a 3. Telf. U-6551. Para pobres de 10 a 12. E.2128 Indf. 1 Sepbre.

DR. ABELARDO LABRADOR
Consultas gratis para pobres de 8 a 12 de la mañana. Pagas de 3 a 6 p. m. Angeles 2, entre Reina y Estrella. Teléfonos A-0801 y U_2256. Especialidad en enfermedades de señoras, flujos crónicos, metritis, etc. Partos, venéreo y sífilis. Blenorragias, enfermedades del corazón y riñones, diabetes, reumatismo crónico, emblanquecimiento. Tratamientos especiales por inyecciones neosalvalsán etc. Se hacen radiografías a precios módicos.
E_2019 Indf. 1 Sepbre.

DR. GONZALO AROSTEGUI
Médico de la Casa de Beneficencia y Maternidad. Especialista en las Enfermedades de los niños. Médicas y quirúrgicas. Consultas de 12 a 2. Calle 11 entre K y L, Vedado. Telf. F-4233.
E_2030 Indf. 1 Sep.

DR. A. G. CASARIEGO
Catedrático de la Facultad de Medicina, de los hospitales de París, New York, Calixto García y Clínica Covadonga. Especialista en enfermedades de los aparatos urinarios y genital (hombres y mujeres). Consultas de 2 a 6. Neptuno 125, bajos.
E_2020 Indf. 1 Sep.

DR OROSMAN LOPEZ
Profesor Titular de Ortodoncia de la Universidad. Participa a sus clientes su régreso de Francia y Estados Unidos.
—y—
DRA. MANUELA LOPEZ
Ayudante por oposición de la misma cátedra. Cirujanos dentistas. Consultas de 8 a 4, calle K, 190, entre 19 y 21, Vedado. Teléfono F-3212. E-3 1241 2 Octubre

DR. PABLO RONQUILLO
Vías Urinarias, Piel y Sífilis. Gonorrea, Reumatismo blenorrágico, Impotencia, Neurastenia Genital, Riñón, Vejiga, Próstata. Reconocimientos pagos. Consultas diarias de 1 a 3 p. m. y de 6 a 8 p. m. Pobres; lunes y jueves. San Rafael No. 102. Telf. U-1680. E.2026 Indf. 1 Sep.

DR. MANUEL LOPEZ PRADES
MEDICO CIRUJANO
De las Facultades de Madrid y la Habana. Con treinta y nueve años de práctica profesional. Enfermedades de la sangre. Pecho, Señoras y Niños. Partos. Tratamiento Especial Curativo de las Afecciones Genitales de la mujer. Consultas diarias de 1 a 4. Gratis martes y viernes. Lagunas 63, bajos. Telf. A_0226, Habana.

DR. A. MARTH ARANGO
ENFERMEDADES DE LA PIEL
SIFILIS Y VENEREAS
Consultas de 11 a 1 y de 4 a 7.
Horas especiales previo aviso. Marina 56, esquina a Vapor. Telf. U_4023.
E-2300 Indf. 3 Nov.

DR. JOSE A. TABOADELA
Medicina general. Especialmente vías digestivas y nutrición. Dispepsias. Ulcera gástricas, Colitis, Apendicitis, Enteritis. Planes de alimentación modernos y científicos. Obesidad. Diabetes, Enflaquecimiento, Anemias, Albuminuria, Reumatismo. Tratamientos de probada eficacia para las afecciones nerviosas: Neurastenia, Histerismo, etc., y los trastornos funcionales de las glándulas de secreción interna: tiroides, ovario, etc. Lunes miércoles y viernes de 2 a 4. Reina 120. Gratis: Miércoles de 1 a 2.
E-1238 29 Junio

ANALISIS DE ORINA
Completo dos pesos. Prado 62 esquina a Colón. Laboratorio Clínico Químico del Dr Ricardo Albaladejo. Teléfono A_3344.
E—2602 Indf. 20 Nv

DR. ANTONIO PITA
MEDICO CIRUJANO
Instalado en un amplio edificio construído especialmente sistema "BATTLE CREEK" contando con perfectas instalaciones de baños, electricidad médica Rayos X. Sala Diagnóstica, Laboratorios etc. donde sólo se tratan enfermedades crónicas funcionales, nerviosas, orgánicas y discrasicas. Cura de rejuvenecimiento etc. Folletos gratis en inglés y español.
Reconocimiento y diagnóstico $5.00 consulta de pobre $2.00 turno riguroso. 9 a 10 a. m. y de 2 a 5 p. m.
San Lázaro 45. Teléfono A-5965. Habana

CORAZON
DOCTOR CUERVO BARRENA
PULMONES—RIÑONES
Escobar 33. Tels. A-0482 y U_1353.
CONSULTAS DE 2 A 5 EN TURNO
Fijado por acuerdo previo $10.
Consultas de 8 a 10 a. m., $3.
E_2211 Indf. 18 Sepbre.

DR. MANUEL PEREZ BEATO
MEDICO CIRUJANO
Consultas de 1 a 4. Teléfono I-1835. Concepción 8, entre Delicias y Buenaventura (Víbora).
Prof. E 2415 3 Nov.

DR. J. LYON
De la Facultad de París. Especialidad en la curación radical de las hemorroides sin operación. Consultas de 1 a 3 p. m. diarias. Consulado 19 (altos), entre Prado y Genios. E.2052 Indf. 1 Sep.

DR. PEDRO A. BOSCH
Medicina y Cirugía, con preferencia partos, enfermedades de niños, del pecho y sangre. Consultas de 2 a 4. Aguiar 11. Telf. A_6488. E_2061 Indf. 1 Sep.

DR. RODRIGUEZ CUELLAR
Especialista. Pulmones, Corazón, Sistema Nervioso. Tratamientos por suerovacunas inyecciones Calcio y Oro intravenoso. Fisioterapia. Planes para Circulación, Sangre, Riñones, Estómago, Sexuales. 700 enfermos tratados con éxito por Reflejoterapia del Trigémino (técnica propia por suerofulguración, sin quemar. Parálisis, Reumatismo, Impotencia, Enfermedades Crónicas). Consulta: $5.00. Reconocimiento: $10.00 (incluyendo Examen Rayos X-Fluoroscopía). Virtudes 130. 3 a 4 p. m. Teléfono U-8033. E-2025 Indf. 1 Sep.

DR. MANUEL VIAMONTE
Catedrático Auxiliar de Radiología y Fisioterapia de la Universidad.
RADIOLOGO DE LA QUINTA "COVADONGA"
Concordia 64_A, esquina a Lealtad. Teléfono A_6698. De 9 a 10 p. m. y de 1 a 5 p. m. Rayos X, Radium, Radioterapia Profunda, Luz Ultravioleta y Electricidad Médica. E-2041 Indf. 10 Sep.

DOCTOR S. PICAZA
De los Hospitales de París y New York
Enfermedades del estómago, intestinos e hígado. Tratamiento eficaz de la colitis y afecciones biliares. Horas: de 2 a 4 y convencional previo aviso. San Lázaro 246. Telf. F_4918. E-1867 Indf. 7 Ag.

DR. GOMEZ DE ROSAS
Cirujano Director de la Policlínica Nacional. Enfermedades de señoras, estómago, vías biliares y cirugía general. Consultas de 3 a 5. Cerro 551. Telf. A-2540.
E.2043 Indf. 1 Sepbre.

DR MANUEL TEJERIZO.
De las Facultades de la Habana y Madrid. Garganta, nariz y oídos. Consultas de 2 a 5. Teléfono U-3520. San Lázaro 370, altos, entre Aramburu y Hospital.
E-2058 Indf. 1 Sepbre.

Profesionales

Dr. Manuel González Alvarez
CICIRUJANO DE LA ASOCIACION DE DEPENDIENTES
CIRUGIA EN GENERAL
Consultas todos los días de 4 a 6 de la tarde. Campanario, 59, entre Neptuno y Concordia. Teléfono A-9102. Residencia particular: calle 9 número 83, entre F y G, Vedado. Teléfono F-2441.
E_2059 Indf. 1 Sepbre.

DR. H. FERNANDEZ AGUIRRE
MEDICO CIRUJANO
Especialista de los Hospitales de París. Enfermedades de los pulmones, tuberculosis en general. Perseverancia número 7. Teléfonos M-1181 y M-1451.
E_2044 Indf. 1 Sepbre.

DR. RICARDO ALBALADEJO
Especialista en vías urinarias. Tratamiento especial para la blenorragia, impotencia y reumatismo. Electricidad médica y Rayos X. Prado 62, esquina a Colón. Consultas de 8 a 12 a. m. y de 1 a 5 p. m. Teléfono A_3344.
E—2601 Indf. 20 Nv

DR. MANUEL GALIGARCIA
ENFERMEDADES NERVIOSAS Y MENTALES
Especialista de la Asociación Canaria. Médico de Visita de los Servicios de Nerviosos y P. Enajenados del Hospital Calixto García. Ayudante de la Facultad de Medicina. Consultas de 3 a 5 diarias J. 211, bajos, entre 21 y 23, Vedado. Primer reconocimiento $10.00, siguiente $5.00. Tel. F-2775. Sanatorio para tratamientos en Arroyo Naranjo.

POLICLINICA INTERNACIONAL
Director: DAVID CABARROCAS.
Lealtad 143 entre Salud y Dragones. Teléfono A-0344.
Podrán ingresar en ella también los enfermos. Consultas de 10 a. m. a 6 p. m. Sábados, días de fiesta y duelo nacional de 10 a 12. Cuota de ingreso $0.50. Consulta o primera cura del médico o dentista. Rayos X, análisis completos, medicinas, gratis. Siguientes curas del médico o dentista $0.50. Inyecciones con las ámpulas necesarias $0.50. Visita a domicilio $1.00. Planchas de rayos X, para llevar $2.00. Análisis completo para llevar $2.00, de algunos elementos $1.00. Puentes por piezas, $5.00, $2.00 semanales. Dentaduras $15.00, $2.00 semanales. Partos naturales $5.00, con asistencia médica $12.00, con operación $25.00. Cama por día $2.50. Operación menor $25.00, mayor $50.00. Extracción $1.00. Nota: A los 10 meses de ingreso los precios de las operaciones serán rebajados a la mitad. Cauretizaciones ASUERO gratis.

DR. R. REPILADO
Especialista en

Alquileres de Casas

Habana

LAMPARILLA 62, ALTOS, casa moderna con sala, saleta, cuatro cuartos, comedor, cocina, servicios. La llave, informes Bernaza 20.
9949 23—1o. Dbre.

ALQUILO TERCER PISO San Lázaro 147, sala, saleta, 4 cuartos, baño intercalado, comedor al fondo, cocina, calentador, baño, servicios criado. Llave 2o. Piso. Informan M-8513.
9957 23—30 Nbre.

PROXIMOS A DESOCUPARSE SE alquila el moderno primer piso de la casa San Lázaro 299 entre Soledad y Aramburo, compuesto de sala, recibidor, cuatro habitaciones, gran baño, comedor al fondo, cocina y cuarto para criados con su servicio. Puede verse con permiso del actual inquilino. Ultimo precio: $85.00. Informan en San Ignacio 50 teléfono A-7501.
10049 23 D 3.

SE ALQUILAN LOS ALTOS de San Ramón número 50, entre San Joaquín y Jesús del Monte. Informan Teléfono I-2262.
9959 23—29 Nbre.

SE ALQUILAN LOS ALTOS DE BELASCOAIN 13. Informan, Alvarado, M-1110. Romeu. A-1214.
9384T 22 2 dic

SE ALQUILAN

los altos de las siguientes casas: Espada 132 a media cuadra de Carlos Tercero; Animas 190, casi esquina a Oquendo, compuestos de sala, saleta, tres habitaciones, patio y demás servicios. La llave e informes, Zanja 128. Taller Acevedo. Teléfono U-1287. 9922 22 nv 1 dic

SE ALQUILA

Una cómoda y ventilada casa, en Infanta entre San Rafael y San Miguel, altos, cinco cuartos. La llave en los bajos.
9901 22 nov 30

SE ALQUILA PISO INDEPENDIENte de casa moderna, segunda planta, en San Miguel 59. Tiene tres habitaciones, sala, comedor, cuarto de baño y servicio de criados. Precio $55. Tel. A-5540.
9977 23—28 Nbre.

SE ALQUILAN ALTOS Y BAJOS de la casa calle Animas 145, entre Gervasio y Belascoaín. Informan en Obispo 14, Sombrerería o Teléfono M-3891.
9972 23—28 Nbre.

ALTOS MUY VENTILADOS 2do. PIso, sala comedor, tres habitaciones, dos servicios, agua fría y caliente, setenta pesos. O'Reilly 57, casi esquina a Aguacate. Informan en los bajos.
10250 25 30 Nov.

SE ALQUILAN ALTOS MUY FRESCOS en Campanario número 42 a matrimonios sin niños (desayuno, almuerzo y comida) y caballeros de moralidad. Precios económicos.
10075 24 nov 27

AGUIAR Y CHACON: BONITA PLANta baja, sala, comedor, dos cuartos, cuarto baño completo, cocina de gas y un servicio más en el patio. Llave, bodega: A-8881.
10127 24 nov 30

ALQUILO BAJOS MODERNOS EN San José y Hospital, compuestos de sala, dos habitaciones, baño intercalado, comedor al fondo y servicio de criados todo muy amplio y muy limpio, último precio 40 pesos. La llave en la bodega. Informan en la misma. Teléfono U-7017.
10117 24 nov 29

ALQUILO CASA REVILLAGIGEDO 7, pegado a Monte, donde hasta ayer hubo fonda muchos años, está arreglado para fonda, tiene nevera de azulejos, armatoste, mostrador, el salón azulejado, gran cocina, sirve para fonda, café, lechería, también para casa de empeño o mueblería. Informan: Suárez 1, altos.
10125 24 nov 27

SE ALQUILAN LOS BAJOS DE RAyo 60 de sala saleta 4 cuartos, todo grande, la llave y condiciones en el alto de 9 a 5.
9731 22 29 Nov.

VIRTUDES 143

ENTRE ESCOBAR Y GERVASIO SE alquila planta baja muy amplia y nueva. Informan en el Apartamento 6 del mismo edificio.
9968 23—29 Nbre.

PRADO 106

SE ALQUILA LA SEGUNDA PLANta. Sala, tres cuartos, comedor, servicios modernos, cuarto y servicios de criados. Precio reajustado. Llave en los bajos. Informan M-3805.
9937 23—28 Nbre.

RAYO Y ESTRELLA

SE ALQUILAN UNOS BAJOS EN casa nueva, compuestos de sala, comedor, dos habitaciones, servicios sanitarios completos y cocina con calentador, en $40.00. La llave en la carnicería en los bajos. Teléfono A-2746.
9976 23—30 Nbre.

SE ALQUILA CUBA NUM. 89, ESquina a Luz, primer piso derecha, compuesto de sala, saleta, comedor, cuatro habitaciones, cocina, baño y doble servicio sanitario. La llave en la bodega de la esquina. Informes en los Grandes Almacenes "El Número 15", Monte 15. Teléfono: A-2803.
10026 23 D 1.

SE ALQUILA HERMOSO PISO independiente de edificio nuevo en Espada 9, esquina a Vapor, segunda planta, esquina, balcones a dos calles, muy ventilado. Tiene sala, comedor, cocina de gas, 4 habitaciones, baño intercalado y esrvicio para criados. Precio $60. La llave en la azotea. Inf. Telf. A-5540.
9979 23—29 Nbre.

SE ALQUILA SAN LAZARO NUM. 96, segundo piso, próximo a desocuparse, sala, recibidor, cinco habitaciones, comedor al fondo, gran baño, abundante agua fría y caliente. Informes, La Moda, Galiano y Neptuno. Telf. A-4454.
9880T 22 nov 27

SE ALQUILAN MONTE NUM. 15, primer piso, derecha e izquierda, dos espléndidas casas compuestas de sala, saleta, hall, comedor, diez grandes y ventiladas habitaciones, cocina, dos baños y doble servicio sanitario. La llave o informes en los bajos. Grandes Almacenes "El Número 15". Teléfono A-2803.
10025 23 D 1.

SE ALQUILA LO MAS FRESCO DE la Habana, piso alto, compuesto de sala, saleta, comedor, cuatro cuartos, baño intercalado, cocina y servicios para criados; en el nuevo edificio Centro Escolar José María Zayas, Estrella entre Xifré y Plasencia, frente al Hospital Municipal. Precio, $40. Informan, teléfonos A-7848, A-1331.
9915 22 nv 30

SOL 79: CASITA 5 CUARTOS, COCIna, patio, $35; departamento calle, $22; habitaciones, $7, $10, $15. Monte 397-A, casitas todo servicio, $18; departamentos, $10, $12, $15.
9335 19 29 Nov.

SE ALQUILAN PRIMERO Y SEGUNdo piso, de esquina 4 piezas, baño. Informes establecimiento en el bajo. Salud y Manrique.
9819 22 1 Dic.

LEALTAD 153, ESPLENDIDOS ALtos con ocho habitaciones, cielo raso pisos mosaicos, baño intercalado, sala de comer. Precio modesto. Llave en los bajos.
9818 22 30 Nov.

S. RAFAEL ENTRE BELASCOAIN y Lucena, alquilo un piso alto moderno, sala, saleta, 4 habitaciones, comedor, baño cuarto y servicio de criados. Ferretería Belascoain 71. U-5215.
9853 T 22 2 Dic.

SAN RAFAEL 153, ESQUINA HOSpital, alquilo piso bajo y alto, sala, saleta, 3 habitaciones, baño moderno, cocina de gas. Ferretería Belascoain 71, esquina a San Rafael. U-5215.
9852 T 22 2 Dic.

Alquileres de Casas

Habana

¿DESEA ALQUILAR SU CASA EN LA TEMPORADA INVERNAL?

Tenemos solicitudes de nuestros clientes y amigos de los Estados Unidos, para que les facilitemos casas y apartamentos amueblados y sin muebles, para la actual temporada de invierno.

REPARTOS Y ADMINISTRACIONES
Prado núm. 102
2755 vence 9 Dic.

EN 26 PESOS, CON LUZ, SE ALQUIlan los bajos de Cienfuegos 68, sala cuarto baño y servicio moderno. Informan teléfono M-5503.
9829 22 27 Nov.

SE ALQUILA EL PRIMER PISO DE Carlos III y Oquendo. Informan Obrapía 7. Teléfono M-2504. La llave en la bodega de la esquina.
9354 19 4 Dic.

SE ALQUILAN LOS BAJOS DE LA hermosa y moderna casa, calle Habana números 33 y 35, entre Chacón y Cuarteles, propia para oficinas o para familia acomodada. Zaguán, sala, saleta, seis cuartos, pasillo, comedor, dos baños completos, entrada independiente para el servicio, etc. Informan en los altos, bufete del doctor Méndez Capote. Teléfono A-1724.
9745 21 nov 27

SE ALQUILA REVILLAGIGEDO NUmero 1, hermosa planta baja, con sala, recibidor, tres cuartos, comedor al fondo, baño intercalado, cuarto y servicio de criados, patio y traspatio, puede verse de 9 a 11 y 3 a 5. 9875 22 nov 28

MARQUEZ GONZALEZ 14 ENTRE Zanja y Salud, Edificio moderno, alquilo piso bajo, sala recibidor, 2 habitaciones, comedor, baño cocina gas. Ferretería Belascoain 71. U-5215.
9854 T 22 2 Dic.

BONITAS Y BARATAS CASAS
Se alquilan acabados de pintar, los altos y bajos de la casa Benjumeda 56, con sala, saleta, tres habitaciones, baño intercalado, cocina de gas, calentador y demás servicios. Informa, señor G. Rodríguez. Consulado 126, altos. El papel dice donde está la llave. 9640 21 nv 27

EN $50.00 CADA UNO
Se alquilan los modernos altos y bajos de San José 124 D. y E. acabados de pintar, compuestos de sala, corrida, tres cuartos, salón de comer, baño completo, cuarto de criados, servicios para criados, con abundante agua, pues tiene Motor, se desea inquilino cuidadoso y de garantía, de lo contrario que no se presente. Buen vecindario. Informa G. Rodríguez, Consulado 126 altos.
9638 21 27 Nov.

ALQUILO MODERNOS BAJOS Y SEgundo piso, Animas 115 entre Perseverancia y Campanario Recibidor sala, 3 habitaciones, baño intercalado, saleta, cocina, servicio. Dueño: Línea 83 altos entre 2 y Paseo. F-6405.
9484 20 28 Nov.

SE ALQUILA LA ESPACIOSA Y fresca Planta alta. Figuras número 16, esquina a Lealtad con sala, recibidor, comedor y cuatro habitaciones, y baño. Para verla de 1 a 4, teléfono A-8107.
9742T 21 dic 1

OBRAPIA 39, ESQUINA A HABAna, se alquila, próximo a desocuparse, segundo izquierda, 3 1|4, sala, comedor y demás servicios, agua abundante, precio de situación. Informan bar El Gallo teléfono M-5362. 9573T 20 nv 30

A VIVIR BARATO, $34.00
Se alquilan las espaciosas casas, sin altos y con abundante agua, calle de Agustín Alvarez números 11 y 21, muy cerca del Nuevo Frontón y dos cuadras de Belascoaín, con sala, saleta corrida, tres habitaciones y demás servicios. Informa el señor Rodríguez, Consulado 126, altos. El papel dice donde está la llave. 9639 21 nov 27

ARAMBURO Y ANIMAS, ALQUILO modernos pisos, altos y bajos. Sala, comedor, 2 y 3 habitaciones, baño y cocina. Alquileres módicos. Manzana de Gómez 260. A-2021.
9393 19 nov 30

ALQUILO AMPLIA CASA EN ARAMburo y Animas, con sala, comedor, tres habitaciones, servicio y cocina. Informan, Manzana de Gómez 260. A-2021. 9392 19 nov 30

ALQUILO HERMOSOS ALTOS, MAnrique 76, sala, recibidor, cinco amplias habitaciones, comedor, pantry, cocina, dos cuartos, criados, servicios, gran patio. Acabados reformar. Manzana Gómez 260 A-2021.
9391 19 nov 30

AVISO. SE ALQUILA LA CASA
San Lázaro número 22, casi esquina a Concepción. La llave en el número 20. Para informes, el doctor José E. Jiménez. Habana 51, bajos.
9437 19 nov 4 dic.

AMISTAD No. 6
Se alquila la planta baja compuesta de sala, saleta, comedor y tres cuartos y baño intercalado, en $60.

GALIANO No. 24
Se alquilan los altos de esta casa, propios para profesional o casa de huéspedes, en $110.

GALIANO No. 26
Se admiten proposiciones para alquilar los bajos de eesta casa, con buen frente, para tienda y de gran capacidad en su interior.

MONTE Nº 471, ALTOS, DERECHA
Este hermoso piso que hace esquina a Romay, se alquila en $125, junto o separadamente de gabinete independiente. Informa, Raposo, en Omoa número 11

ROMAY No. 34
Se alquila esta casa con sala, comedor, tres cuartos y servicios sanitarios, en $35. Informa, Raposo, en Omoa número 11

TROCADERO No. 67
Se alquilan los altos de esta casa, que tiene sala, comedor, tres cuartos, cuarto de baño y servicios, en $50.
Para informes sobre estas casas, dirigirse a J. Balcells y Cía. San Ignacio 33. A-2766.
8911 16 1 dic.

SE ALQUILAN LOS ALTOS DE SAN Lázaro y Basarrate. Informan Obrapía 7. Teléfono M-2504. La llave en los bajos.
9355 19 4 Dic.

ALQUILO EN $40. OMOA NUMERO uno, altos, gran sala, dividida en dos, cuatro cuartos, comedor, cocina, servicios y azotea. Las llaves bajo y bodega, más informes, Teléfono M-4851.
C6538 18 nov 28

SAN LAZARO 98, ALTOS Y BAJOS interiores, sala, dos cuartos, cocina gas, y servicios. Informes: M-2863 F-2124. Llave en los altos.
8853—52 16 28 Nov.

SE ALQUILA AGUIAR 7 SEGUNDO piso, con sala comedor dos grandes cuartos, cocina gas servicio completo. Precio de verdadera situación. Llave papel dice dirección. Teléfono M-4844.
8239 12 2 Dic.

Alquileres de Casas

Habana

SAN MIGUEL 254-B, ALTOS, SALA, saleta, cinco cuartos, comedor, cocina, doble servicio. La llave en la bodega. $50.
9667 21 27 Nov.

INDUSTRIA 53, SEGUNDO PISO, próximo parques, tranvías ambas esquinas, sala, saleta, 4 cuartos, comedor al fondo, baño completo, cuarto criado, servicio. $70. Llave piso principal izquierda.
9665 21 27 Nov.

SE ALQUILAN los bajos de la casa calle Villegas 66, entre Obrapía y Lamparilla. El piso bajo se compone de salón espacioso, propio para storage, taller de carpintería o almacén. Precio; 125 pesos mensuales.
HABANA: Se alquilan los altos de la casa Habana 3, con sala, dos cuartos, servicios sanitarios y cocina. Precio $40 mensuales y la llave en los bajos.

PARA OFICINA: Precio reducido, se alquila en los altos de Empedrado 16, un departamento bien ventilado y con frente a la calle Cuba. Informan Bufete de Arellano. Centro Privado A-2118. E.1554 Indf. 1 Julio.

Vedado

$40 PLAZA DEL MAINE $44
Por tranvía Línea y M, Pisitos independientes, sala a la calle, tres habitaciones, baño intercalado, cuarto y baño criada, cocina gas y comedor al fondo, ambos salida independiente. Gran edificio "Maine Apartments", elegancia, ventilación, orden. Familias escogidas exclusivamente. M y 13, entre Calzada, Línea y Malecón. Frente al parque más suntuoso de América. Esquinas $50 y $55. Hay amueblados y garages y farmacia.
A 2 S 5710 7 Marzo

ALQUILO LOS BAJOS DE 4 NUMERO 228, entre 23 y 25, a la brisa; portal, sala, comedor, 5 cuartos, garage, cocina de gas, calentador, 3 metros separadas de las contiguas. Informan en la misma.
9664 21 dic 1

VEDADO 25 PESOS ALQUILO CASA antigua 3a. número 43 entre B y C jardín, portal, sala, comedor tres habitaciones, baño cocina y patio, llave en frente.
10374 26 1 Dic.

OPORTUNIDAD
Cedo casita, 2 cuartos, sala y comedor, buen patio, servicios y cocina, amplio y bajo techo todo. Calle 13 número 85, letra C. Llave letra D. Para informes, N 219 esquina a Jovellar. Precio, $20. A media cuadra calle 12, Vedado.
10292 2 nov 23

SE ALQUILAN LOS BAJOS DE LA casa calle 4 número 189 entre 19 y 21, Vedado, cinco cuartos, hall, garage y demás comodidades, terminada de pintar. Informes en los altos. 10291 25 nov 28

SE ALQUILA EN EL VEDADO CAlle 19 casi esquina a Paseo, bajos modernos con jardín, portal, sala, comedor, tres habitaciones, baño intercalado completo, gas y servicio de criados. Informan: Manzana de Gómez 240. Tel. A-4893.
10196 25 3 Dic.

BAÑOS ENTRE 15 Y 17, SE ALQUILA hermosa casa, 7 habitaciones, garage para dos máquinas, etc. Informan, F-5657. 10267 25 dic 5

SE ALQUILA BAÑOS 46 ENTRE 19 y 21, altos nuevos, acera de la brisa, sala, recibidor, cuatro cuartos, con closets, baño intercalado, comedor, cocina de gas, pantry, cuarto y servicios de criado con o sin garage. Informes, Baños esquina a 21. Telf. F-4040.
10269 25 dic 2

SE ALQUILAN LOS ESPLENDIDOS altos de la casa, calle J esquina a once, compuestos de sala, saleta, comedor, cuatro habitaciones y una en la azotea, cuarto de baño moderno; precio de situación. Informes y llaves, en los bajos. Teléfono A-4200.
10346 25 nov 5 dic

CALLE 27 NUMERO 326, ENTRE A y B, Vedado, bajos, modernos, 4 habitaciones; sala; comedor; baño; cocina; llaves A y 27. Precio, 75 pesos.
10341 25 nov 28

EN 30 PESOS SE ALQUILAN LOS altos calle A y 27, Vedado, 4 habitaciones, sala, comedor, cocina. Llaves en frente.
10342 25 nov 28

CASITAS MODERNAS, JARDIN, PORtal, sala, dos cuartos, cocina gas, baño intercalado, patio Vedado, 10 esquina 17. M-2863. F-2124. Llave bodega. 9885T 22 2 dic

LINEA 130-A ENTRE 10 Y 12 HERmosa residencia, 10 cuartos, patio y traspatio frutales. Comba carbón, ver el dueño, muchas comodidades.
10222 25 2 Dic.

SE ALQUILAN PARA UNA FAMIlia de gusto los espaciosos altos de H 93 casi esquina a línea con todas las comodidades necesarias. Nunca falta el agua. Llave bajos. Informan F-2527.
10242 25 30 Nov.

VEDADO. SE ALQUILAN LOS BONItos altos de 11 núm. 39 esquina a 10, mucha agua, garage y todo confort, informan en los bajos.
10012 23 D 1.

C ENTRE 21 Y 23, SE ALQUILAN bajos, con jardín, portal, sala, comedor, 5 cuartos, corredor, cocina, baño y patio. $65. F-6252. U-1500, U-1710. Tavel.
9856 22 7 Dic.

SE ALQUILAN HERMOSOS ALTOS, compuestos de sala, tres habitaciones, baño intercalado, comedor y cocina de gas con calentador. Calle J 204 entre 21 y 23, Vedado. Informan en la misma.
9911 22 nov 28

SE ALQUILA: 25, 347, BAJOS, ENtre A y Paseo, moderna, 3 cuartos, baño intercalado, cuarto, servicios criados, de 2 a 5. Informan, F-5546.
9945 22 D 1.

CASA MODERNA, ESQUINA, A UNA cuadra de doble vía de tranvías, sala, gran comedor, tres amplias habitaciones, baño olujoso, cocina de gas, cuarto y servicio de criados. Precio 50 pesos, 21 esquina a 14.
10055 23 N 27.

VEDADO, ALQUILO CASA ANTIGUA jardín, portal, sala, comedor, 3 cuartos, baño, cocina, y patio. Llave e informes en frente.
9833 22 27 Nov.

VEDADO ALQUILO
Casa moderna, sala, comedor, cuatro cuartos, baño completo con agua caliente y servicios de criados. Véase de 10 a 12 y de 2 a 6. Precio 60 pesos. Calle 23 y 6. Informes F-3541.
9810 22 28 Nov.

VEDADO 20 ENTRE 15 Y 17 NO 32 alquilo casa nueva, sala comedor cuatro cuartos, cuarto baño, cocina gas, carbón. 40 pesos. Tel F-6229.
9676 21 29 Nov.

VEDADO, ALQUILO LA CASA CAlle 10 número 210 entre 21 y 23 a la brisa, sala, saleta corrida, cuatro cuartos, patio, traspatio, doble servicio, 50 metros de fondo. Informes y llave en el 208.
9304 19 29 Nov.

VEDADO CALLE 14 NO. 187 ENTRE 19 1 21, se alquila segundo piso. Precio de situación. Informan Teléfono M-5357.
8258 12 27 Nov.

CALLE 10 NO. 161 ENTRE 17 Y 19 Vedado, sala tres cuartos, comedor, cocina gas, baño intercalado, cuarto criados. Llave en los altos. M-2863 F-2124.
9133 18 Nov. 28.

VEDADO

29 ENTRE B Y C. Se alquilan los altos de Villa Dulce María. Cinco cuartos, comedor, terraza, baño intercalado, cocina de gas, etc., en $70.
23 NÚMERO 183, SE ALQUILAN EStos hermosos bajos, con todas las comodidades, para familia numerosa, en $150.
Para informes sobre ambas casas, dirigirse a J. Balcells y Cía. San Ignacio 33. A-2766.
8912 16 1 dic.

Anuncios por Teléfono

AVISO IMPORTANTE

A partir de esta fecha, el DIARIO DE LA MARINA ha resuelto introducir las siguientes modificaciones en la tramitación de los Anuncios Clasificados por teléfono:

PRIMERO: sólo se aceptarán anuncios por teléfono hasta las cuatro de la tarde de día hábil.

SEGUNDO: sólo se aceptarán anuncios por teléfono de clientes y suscriptores que residan en La Habana, desde Infanta al Mar, y en el Vedado.

TERCERO: los clientes y anunciantes deberán satisfacer el importe de los anuncios en el mismo día de la orden, a cuyo efecto el DIARIO DE LA MARINA los pondrá al cobro a domicilio antes de las seis de la tarde.

CUARTO: todo anunciante por teléfono, abonará diez centavos de recargo sobre el valor del anuncio, por servicio de mensajeros.

Habana, Octubre 15-1929.

Alquileres de Casas

Vedado

SE ALQUILAN LOS MODERNOS ALtos de 23 476 entre 12 y 14 a la brisa y con todas las comodidades. Otro más pequeño al lado. Llave 474 bajos. Informan F-5469. Hay motor por cuenta del propietario.
10243 25 30 Nov.

Cerro y Palatino

CERRO, SE ALQUILA UNA COMOda casa, barata, tiene sala, saleta y dos grandes cuartos, patio grande, cocina y demás servicios, su precio $20.00. Informan su dueño, Infanta y Santa Teresa, Bodega. Ramil. Teléfono I-7647.
9855 22 30 Nov.

SE ALQUILA UNA CASA CON SAla, comedor, 3 habitaciones grandes, baño intercalado, cocina y patio, precio $30. Carvajal y Diana, Cerro.
9897 22 nv 27

CERRO, CALLE INFANTA 29, ENtre Santa Teresa y Dais, se alquila una casa de portal sala comedor dos cuartos, baño en 22 pesos La llave en el 33 y en la Bodega de Infanta y Santa Teresa. Informes, Teléfono FO-9385.
9531 20 27 Nov.

AMENIDAD ENTRE CRUZ DEL PAdre y Nueva, a una cuadra de Infanta, se alquilan casitas de sala y dos cuartos, servicio y patio, a $18. U-1710. U-1500. Tavel.
6638 3 dic 2

EN $25 ALQUILO SANTA LUTGAR da número tres A, casi esquina a Palatino, con sala, saleta, comedor, tres cuartos, patio, cocina y servicios. Las llaves en la bodega. Informes: Telf. M-4851.
C6539 18 nov 28

Jesús del Monte

ESTRADA PALMA 89, SE ALQUIla una casa compuesta de jardín, portal, sala, hall, 6 habitaciones, comedor al fondo, baño intercalado, servicio de criado y patio. Informan F-5171. 10103 24 dic 1

JESUS DEL MONTE SE ALQUILA la casa Marques de la Torre 73, la loma de la Iglesia, entre Mango y Quiroga, sala saleta tres cuartos, baño intercalado, cocina servicio de criado y patio, la llave en la bodega de Mango. Precio 40 pesos. Informan Crespo 74 bajos.
6573 26 11 Dic.

SE ALQUILA CASA COMODA Y VENtilada, en San Benigno 87, casi esquina a Cocos; sala, saleta, baño completo, tres cuartos amplios, comedor, cocina, patio, traspatio y servicio de criados. Informan Teléfono I-2308.
10202 25 1o. Dic.

SE ALQUILA CASA MODERNA, muy cómoda, en San Benigno 82, esquina a Correa, Jesús del Monte. Tiene sala, comedor, dos habitaciones, baño y cocina. La llave en la carnicería. Precio $50. Informa Teléfono A-5540.
9978 23—28 Nbre.

SE ALQUILA CASA MODERNA, primera planta, esquina a la brisa, en Correa 43, esquina a San Benigno. Tiene sala, saleta, comedor, cuatro habitaciones, baño intercalado, servicio de criados y cocina de gas. La llave en la Carnicería de los bajos. Precio $60. Tel. A-5540.
9930 23—28 Nbre.

Santos Suárez

SE ALQUILAN CASITAS INDEPENdientes, con dos apartamentos, patio y cocina, a $14 y $18. Buenos Aires y Paz, Santos Suárez. Informan en la misma, letra K o teléfono A-6366.
6566 C 23 N 30.

SE ALQUILAN CASITAS INDEPENdientes, con dos apartamentos, patio y cocina, a $14 y $18, Buenos Aires y Paz, Santos Suárez. Informan en la misma, letra K, o teléfono A-6366.
10205 24 1 Dic.

SE ALQUILA EN San Bernardino y Durege, Santos Suárez, casa moderna con: Sala, comedor, tres habitaciones, cocina, baño, terraza por las dos calles. Precio económico. Las llaves al lado. Informes: Muralla y Compostela, café. Teléfonos: A-2878 y A-3372.
9943 23—1o. Dbre.

EN ZAPOTE 71 ENTRE DUREGE Y San Julio se alquilan 4 casas interiores, fabricación nueva con 2 cuartos, sala baño intercalado y cocina. Precio Barato. Informan: Durege y Zapotes. (Bodega). Teléfono I-7724.
9297 19 Dic. 7.

CASI REGALADAS EN SERAFINES 83, entre Vega y Flores alquilo a 12 y 14 pesos casitas independientes de mampostería y pisos mosaicos 2 habitaciones, patio, cocina, servicio y luz. Informan Dpto. 21, Teléfono A-3970.
9115 18 27 Nov.

Lawton-Batista

LAWTON, SAN ANASTASIO 70, ENtre San Francisco y Concepción, frescos y amplia, sala, saleta, cuatro cuartos, comedor, baño, cocina, servicio criado. $45. Llave al lado.
9666 21 27 Nov.

LAWTON, SAN FRANCISCO 394 ENtre Avenida Menocal y 11, portal, sala, comedor, dos cuartos, baño intercalado, cocina, gran patio, lavadero, azotea, una cuadra tranvía, $30. Llave al lado. A-0290.
10233 25 nov 29

ALQUILO $12 Y $13 CON LUZ. CAsitas interiores, dos habitaciones, cocina, baño y patio independiente Milagros 124 entre Lawton y Armas, una cuadra tranvías.
9473 20 28 Nov.

ALQUILO MILAGRO 96 ESQUINA A Lawton a una cuadra de los carritos, una hermosa casa 3 cuartos sala comedor y portal en 30 pesos. Informan: Corrales No. 30 bajos.
9303 19 29 Nov.

Víbora

SE ALQUILA A FAMILIA DE GUSTO
la casa de moderna construcción, Novena 31, Lawton, Víbora, a media cuadra del tranvía, entre Concepción y Dolores, compuesta de portal, sala y saleta, con columnas de escayola, tres habitaciones, baño intercalado completo, comedor corrido al fondo con azulejos sevillanos; patios, cocina y servicio de criados. La llave al lado. Informes, Zanja 128, Taller Acevedo. Telf. U-1287.
9921 22 nv 1 dic

Alquileres de Casas

Víbora

VIBORA, SE ALQUILA SAN MARIAno 40 entre San Lázaro y San Anastasio, sala; hall, cuatro cuartos, baño intercalado, cuarto despensa cocina garage servicios de criado, dos grandes patios. La llave en la bodega. Informan: Crespo 74. Precio 75 pesos.
6572 26 11 Dic.

VIBORA, SE ALQUILA LA CASA San Francisco 206, esquina Octava, portal, sala, saleta, cuatro cuartos con todas comodidades. $45. Teléfono A-2683.
10293 25 nov 30

ALQUILO ALTOS EN CONCEPCION y Novena. Tiene sala, comedor, dos habitaciones, espléndidas, terraza, baño, servicio completo, agua continua. Tranvía en la puerta. Informan Tel. A-0590.
10209 25 3 Dic.

SE ALQUILA EN $40 LA CASA ACAbada de reconstruir, en Santa Catalina número 55 entre Buenaventura y San Lázaro, reparto Lawton. Compuesta de sala, saleta, cuatro cuartos, cocina y baño. Informan, teléfono M-1090. La llave al lado.
10272 25 dic 10.

10 DE OCTUBRE 633, ALQUILO ESplendidos altos, sala, saleta, tres habitaciones, comedor, cocina baño completo, cuarto y servicios criados Informes: La misma o M-4845.
9813 22 4 Dic.

Luyanó

CASITAS INDEPENDIENTES ALquilo al lado de Henry Clay, 2 cuadras tranvía, a 16 y 18 pesos. Teléfonos A-7042, X-2187.
10136 23 nov 29

ROSA ENRIQUEZ ENTRE PERNAS y Luyanó, casa nueva, media cuadra tranvías, portal, sala, 3 habitaciones, baño, comedor al fondo, cocina, patios, pasillos, llaves, bodega.
9777 21 nov 28

CASITAS BARATAS Y BUENAS $16, se alquilan con 2 salones, patio y servicio independientes, puerta y ventana a la calle de Herrera y Reforma, Luyanó. Llaves en la bodega de esquina, su dueño Daoiz No. 15, Teléfono I-6898.
9328 19 27 Nov.

Marianao

ESPACIOSA CASA. SEPTIMA AVEnida Miramar a la brisa, para primero de diciembre. Puede verse desde ahora por las tardes. Informes I-5221. No. 2. local.
10037 23 Nov 27

Alturas de Almendares

SE ALQUILA EN LA PARTE ALTA del Reparto Almendares calle Miramar No. 87 entre Calzada Columbia y Tranvías Vedado Marianao a dos cuadras colegio Americano Candler cas acompuesta sala, hall cuatro habitaciones, baño intercalado, comedor cocina, cuarto y servicio de criados, garage y cuarto chauffeur. Calle pavimentada, abundante agua. Informan: Teléfono FO-1414.
10225 25 30 Nov.

Regla

REGLA
Se alquila la casa Gasómetro A, esquina Calzada Casablanca, en Regla, acabada de fabricar, de mampostería, con tres cuartos, sala, comedor y azotea, con agua todas horas, es una preciosidad, por $15. La llave al lado. Informan en el teléfono A-0663. Neptuno 47, altos.
9192 18 nov 26

Guanabacoa y Cojímar

GUANABACOA, ALQUILO GRAN casa, Pepe Antonio 15 1|2, donde estuvo 25 años, Café 20 de Mayo, espléndido salón, capaz para cualquier industria o comercio, 3 cuartos, patio, traspatio, servicios completos, Llave Ferretería, Teléfono M-6274.
9969 23—1o. Dbre.

Alquileres Diversos

Locales Para Comercio

SE ALQUILA UN LOCAL GRANDE con 400 metros para comercio, industria o almacén, precio de situación. Bernaza 29 La Llave en los altos. Informan: Desaglie y Subirana. Tel. U-6802.
9483 20 5 Dic.

PARA BILLARES
o cualquier clase de comercio, alquilo Inquisidor 25, salón muy bien decorado, de diez metros de frente por siete de fondo, con sus servicios. Informa el encargado.
10084 24 nv 28

ALQUILO ESQUINA QUE SIEMPRE hubo bodega, se cerró por disgusto del dueño y el inquilino 19 y 10. Vedado. Informan M-7611.
9294 19 29 Nov.

BODEGUEROS
Alquilo esquina Vedado, que siempre tuvo bodega, buen barrio, sola en esquina. Informan: M-7611. Que sea bodeguero.
10213 25 5 Dic.

PARA COMERCIANTES, BUENA oportunidad. Se alquila la casa calle Galiano, número 121, entre Barcelona y Zanja, las llaves en el 115.
10248 25 30 Nov.

SE ALQUILA BELASCOAIN 10 CASI esquina a Neptuno, local, 480 varas propio para comercio, industria. Precio razonable. Informes Bernaza 39. A-3568.
9942 23—30 Nbre.

MONTE 74
SE ALQUILA UN AMPLIO LOCAL propio para establecimiento a precio muy razonable. Informes Teléfono A-3376.
9967 23—8 Dbre.

SE ALQUILA ESQUINA moderna de San Isidro y Picota, para establecimiento o industria, 104 metros, se da contrato, precio de situación, llave en la bodega. Informes Teléfono FO-2402.
9973 23—1o. Dbre.

Alquileres Diversos

Locales Para Comercio

ARROYO APOLO. Propia para industria moderna o gran familia, la casa quinta calle de Cortés de Coliseo a Dolores, una cuadra de la carretera de Bejucal. Es un palacio moderno, tres galerías de Marmolina, grandes salones, muchos cuartos, comedores, servicios, jardines, garages. Precio 150 pesos al mes. En venta veinte y cinco mil Pesos. El dueño de 4 a 5 todos los días.
9955 23—3 Dbre.

AGUILA 98 ENTRE SAN JOSE Y Barcelona acera sombra, centro comercial. Cuatrocientos metros próximamente para establecimiento industria, comercio almacén; contrato. Informa dueño la misma. Tel. A-1715.
9987 23—27 Nbre.

ALQUILO LOCAL VILLEGAS 60 BAjos, para establecimiento o depósito, 250 metros, puerta metálica muy barato, llaves en la Bodega. Informan: Mercaderes 27. Telfs. A-6524 y U-4742.
10033 23 N 27.

ALQUILO LOCAL PARA ESTABLEcimiento, Belascoaín 187, salón corrido, puertas metálicas, piso granito barato, también se arregla para vivienda que sirva a las dos cosas. Mercaderes 27. A-6524; U-4742.
10034 23 N 27.

SE ALQUILA CUBA NUM. 96, CASI esquina a Muralla, espléndido local propio para Almacén o Depósito, capacidad 600 metros. Se cede muy barato. La llave en los altos. Informes en los Grandes Almacenes "El Número 15", Monte 15, Teléfono A-2803.
10027 23 D 1.

INDUSTRIA 115, ESQUINA SAN MIguel, local para puesto fruta, taller fotografía, $20; habitaciones, $10; $12; $18, balcón Monte 397-A, departamentos tres piezas, cocina, $12, $15.
9334 19 29 Nov.

PARA COMERCIO O INDUSTRIA
En Monte 399, se alquila gran local con 700 metros superficie, vista a dos calles, al lado del Mercado Unico. Informan en el mismo, el portero.
6555 C 22 30 Nov.

LOCAL PARA COMERCIO, PROXImo a desocuparse, se alquila en Neptuno a cuadra y media pasado Galiano. Tiene 12 metros de frente por 33 de fondo. Informan, Manzana de Gómez 260.
9394 19 dic 4

AGUACATE 77 ALQUILO ESPLENDIdo local con luz propio para cualquier clase de industria. Precio $25 se puede ver a todas horas. Teléfonos M-5021 y A-2723.
9187 18 28 Nov.

SE ALQUILA BUEN LOCAL PARA oficinas, notarías, punto céntrico, frente a la Metropolitana, Aguacate número 50, casi esquina a O'Reilly. Las llaves, Lamparilla 48, demás informes. Telf. F-3417 P. M.
9230 18 nov 28

LAMPARILLA NO. 60,
Se alquilan los bajos de esta casa, tienen piso de granito y es propia para almacén o industria. Informan en la misma y en Galiano 126. Teléfono A-4072 9453 19 nv 27.

HABANA 186, ENTRE LUZ Y ACOSta, buen local de 380 metros para almacén o industria que se cede barato. Llaves en los altos. Teléfono M-1541.
8406 12 13 Dic.

BODEGUEROS
Local sin estrenar, parte más industrial Calzada de Concha. Propio para gran cantina. Alquiler bajo y doy más facilidades para el que se establezca este giro. Informan, altos, Concha y Enna.
8202 12 dic 2

SE ALQUILA GRAN LOCAL EN LA casa calle Oficios No. 62 esquina a Sol, llaves e informes. Vidriera del Café en la misma casa.
9805 22 2 Dic.

Naves

SE ALQUILAN NAVES PROPIAS para almacén o industria, en Carvajal 9 y 11, a una y media cuadra de la Calzada del Cerro. Informan: Norabuena y Stuart. Teléfono A-6366. 10214 C 24 1 Dic.

SE ALQUILA UNA NAVE DE 500 METros, en la calle San Felipe esquina a Ensenada, con piso nuevo. Informan en la Fábrica de Mosaicos La Cubana. X-2633.
10367 26 29 Nov.

EN EL PUNTO MAS CENTRICO DE la Habana alquilo explendida nave propia para garage, taller o depósitos, situado en Estrella y Plasencia a una cuadra de Carlos III y una de Infanta. Informes su dueño Rivas U-2103.
10411 26 1 Dic.

GRAN NAVE MODERNA, DESAGUE 77 casi esquina Franco. Capacidad 556 metros. Cielos rasos, azotea. Prec

Alquileres Diversos

Casas de Huéspedes

HOTEL "PALACIO BERLIN"
Zulueta No. 83, entre Misión y Gloria Se alquilan habitaciones con muebles o sin ellos para matrimonios, a $70 al mes, incluyendo desayuno y comidas. Magnífico servicio de camareros. Inmejorables baños con duchas de agua caliente y fría. Tenemos también habitaciones con baños interiores. Nuestra mejor referencia son nuestros clientes. Si piensa mudarse, visítenos, que saldrá complacido. Moralidad absoluta. Telf. M-4397.
9808 C 21 21 Dic.

LA COVADONGA
Casa Huéspedes. Los nuevos dueños ofrecen a las familias de moralidad y hombres solos, hermosas habitaciones, con lavabos de agua corriente y con balcones a la calle a precios de situación. Galiano 101, altos, ferretería. A-6545.
10298 25 nov 29

HOTEL CAPITOLIO
Situado en el mejor punto de la Habana, Frado 113 frente al Capitolio Nacional. Cómodas y frescas habitaciones con agua corriente, precios 12 15 20 25 y 30 pesos por mes. También se admiten abonados al comedor. Hay Elevador día y noche.
10216 25 Dic. 3.

HOTEL "LUZ"
OFICIOS NUMERO 35
Este hotel, preparado por su nuevo dueño, ofrece a las personas decentes y familias estables, cómodas y frescas habitaciones y apartamentos con elevador, con baño privado o sin él. Precios al alcance de todas las fortunas. Con líneas de tranvías a todas partes. M-5764.
9722 21 dic 6

VIRTUDES 28, ENTRE AGUILA Y Amistad, Edificio moderno, fresco, tranquilo, se alquilan habitaciones con muebles, luz, baño, lavabo y ropa, desde $20 mensuaels. Teléfono M-9392.
9507 20 30 Nov.

Solicitudes de Alquileres

PARA PRIMEROS DE MES, NECESITO habitación o departamento chico, con servicios y entrada independiente, o condiciones de tal. Hombre formal y decente. Apartado de Correos 2473.
9840 22 2 Dic.

SOLICITO UN LOCAL PEQUEÑO O parte de él, en punto comercial. Llamar al teléfono A-3564. Señor A. Don. 10180 24 nv 27

DESEA ALQUILAR CASA EN EL Vedado, de Línea a 23. Ha de tener no menos de seis cuartos, dos baños, dependencia para criados y garage para dos máquinas. Alquiler moderado y contrato por año. Escribase a Sr. R. G. Calzada 51.— Vedado. Habana.
10240 25 28 Nov.

Se Solicitan

Socios

NECESITO SOCIO CON PEQUEÑO capital y referencias comerciales para aumentar producción que está vendida. Quinta 2 entre Castillo y Fernandina.
10347 25 nov 27

Vendedores

¡OPORTUNIDAD!
Hombres que sepan presentarse y que estén acostumbrados a los negocios en la calle pueden fácilmente hacerse excelentes vendedores de los artículos de esta casa y obtener elevadas comisiones.
Los que quieran aprovechar esta oportunidad pueden presentarse en nuestras oficinas de Chacón y Compostela todos los días laborables de 9 a 10 a. m. y 4 a 5 p. m. excepto los sábados.
BROWN & BIGELOW INTERNATIONAL S. A.
Recuerdos que Anuncian

Criadas

SE SOLICITA UNA CRIADA BLANca del país, de mediana edad, para servir a una señora y limpiar dos habitaciones. Sueldo, $15 y ropa limpia. Que venga a tratar después de las 9 de la mañana. Virtudes 103, bajos.
6570C 24 nov 27

SE SOLICITA UNA BUENA CRIADA, con recomendaciones, para servir y cocinar para una señora sola. Informan, Animas 182, altos, casi esquina a Belascoaín. Buen sueldo.
10316 25 nov 27

NECESITO MUCHACHA BLANCA para limpieza y lavar ropa, sueldo $24. Calzada Jesús del Monte 409, A altos, frente a la calle Cocos.
10280 25 nov 28

SE SOLICITA UNA SIRVIENTA PAra las habitaciones, que entienda algo de costura y que presente referencia de casa donde haya servido. Calle 2 entre 15 y 17 Vedado, única casa de planta baja.
10211 25 28 Nov.

Cocineras

SE NECESITA UNA MUCHACHA PA ra cocinar y lavar poca ropa. Belascoaín 11, altos U-4804.
10215 24 Nov. 27.

SE SOLICITA UNA COCINERA CASTellana o asturiana, sino conoce su oficio que no se presente, buen sueldo. De 10 a m. a 2 p. m. 7a. 169 bajos Vedado, entre J e I.
10244 25 30 Nov.

Manejadoras

SE NECESITA UNA MUCHACHA PEninsular para manejadora y ayudar en los quehaceres de la casa. Sueldo, $10. Duerme en la colocación. Teléfono M-3732.
10290 25 dic 1o.

Varios

WANTED YOUNG MAN WHO SPEaks english, typist, with good manners and aspect ,who may need a position with a small salary as a start and a big future. Good references indispensable. Adress correspondence P. O. Box 1942 giving full details, regarding previous education age, experience etc.
9814 22 29 Nov.

DESEO COMUNICARME CON PERsonas que tengan negocios con M. A. Roche, de Miami, Florida. Escribir a W. C. Daniells, Eustis, Fla
9464 20 27 Nov.

Se Ofrecen

Tenedores de Libros

ESPAÑOL DE 21 AÑOS, DESEA COlocarse de tenedor de libros o auxiliar. Muy buenas referencias. Dirigirse apartado 392. M. Vifa.
10111 24 nov 27

TENEDOR DE LIBROS, CON VERDAdera práctica y conocimientos de escritorio en general, cálculos de mercancías, correspondencia en español etc etc., Buenas referencias. Dispone de cuatro o cinco horas diarias. Por Correo: Apartado 2473.
9841 22 2 Dic.

TENEDOR DE LIBROS, PARA LA contabilidad general de cualquier giro se ofrece español, profesional, doce años práctica en Cuba, buen calculista, conocimiento del inglés y superiores referencias. Muy práctico en el control y manejo de muchas cuentas corrientes. Prefiere casa estable, fijo o por hora. Conoce todos los sistemas, preguntar por "Contador". Luz 22.
9828 15 1 Dic.

Taquígrafos y Mecanógrafos

SOLICITO EMPLEO, SOY BUEN MEcanógrafo y tengo práctica en oficina. Teléfono I-5676.
10091 24 nov 27

Oficinistas

SE OFRECE UN JOVEN PARA OFIcina o casa de comercio, sabe algo de inglés y de mecanografía, y bastante aritmética. Tiene referencia. Informan: Piñera 3. Tel. I-4541.
10197 25 Nov. 28.

Costureras

DESEA ENCONTRAR UNA CASA particular o establecimiento, una señora que sabe coser de todo. Teléfono I-6192.
10232 25 28 Nov.

UNA JOVEN QUE COSE, BORDA A máquina, sabe lavar ropa fina, se ofrece para trabajar por días. Ayuda en alguna limpieza. Informan de 2 a 7 únicamente. U-2236. Adela.
10121 24 nv 27

Institutrices

SEÑORITA INGLESA, DESEA CASA de familia cubana, como institutriz o acepta parte del día. También enseña francés. Llame al F-5119.
9843 22 dic 6

DEPENDIENTES

UN JOVEN JAPONES DESEA COLOcarse dependiente a la tienda, tiene buenas referencias. Telf. A-8780.
9874 22 nov 30

Criadas

SE DESEA COLOCAR ESPAÑOLA DE criada de cuartos o manejadora, sabe planchar ropa fina de señora, siendo un matrimonio solo, para todo, tiene buenas referencias. Informen U-6626.
10251 25 28 Nov.

ESPAÑOLA DE MEDIANA EDAD desea colocarse de criada de manos o manejadora, entiende de cocina, para corta familia. Jovellar 53 Pasaje San Pedro. Tel. U-6637.
10400 26 28 Nov.

SE OFRECE UNA JOVEN ESPAÑOla de criada de manos o manejadora sabe cumplir con su obligación. Teléfonos F-6278. M-7030.
10413 26 29 Nov.

DESEA COLOCARSE UNA SRA. DE mediana edad blanca del país para los quehaceres de una casa por hora, tiene quien la recomiende, el número de teléfono es L-7656.
10184 28 Nov.

SE DESEA COLOCAR UNA JOVEN de 17 años para la limpieza, prefiere casa de moralidad, sabe trabajar. Informan calle 11 y Baños Vedado. Tel. F-2055.
10210 25 28 Nov.

DESEA COLOCARSE JOVEN ESPAñola, para cuartos o comedor, lleva tiempo en el país y tiene referencias. Telf. M-4510.
10310 25 nov 28

SE DESEA COLOCAR UNA MUCHAcha española, para criada de mano o manejadora, en casa de moralidad y una señora de mediana edad para cocinar, sabe un poco de repostería. Tienen buenas referencias. Teléfono A-5016.
10308 25 nov 27

DESEA COLOCARSE JOVEN ESPAñola, para criada de mano, o cuartos, es práctica, sería y trabajadora. Tiene buenas referencias. Pregunten por Carmen, teléfono U-4669.
10306 25 nov 27

SE DESEA COLOCAR UNA SRA. DE mediana edad para criada de manos o para cuartos sabe trabajar y tiene referencias. Informes: Cuba 111. Altos. Teléfono M-1124.
10193 25 28 Nov.

Se Ofrecen

Criadas

DESEA COLOCARSE UNA ESPAÑOla para criada de mano o comedor, tiene muy buenas referencias de las casas que trabajó. San Lázaro número 269. Teléfono U-6652.
10312 25 nov 28

UNA JOVEN ESPAÑOLA DESEA COlocarse de criada de cuartos y coser, sabe cortar y desea casa de moralidad. Informan: Oficios 110 bajos.
10428 26 29 Nov.

DESEA COLOCARSE UNA JOVEN española para criada de mano cuartos o manejadora, tiene referencias. Informan A-6923.
10208 25 27 Nov.

JOVEN ESPAÑOLA DESEA COLOcarse de cuartos y coser o de manos o manejadora, tiene referencias. Informan X-3041.
10221 25 27 Nov..

JOVEN ESPAÑOLA, PRACTICA EN el servicio de criada de mano o comedor, desea colocarse. Tiene muy buenas referencias. Informan, Pilar. U-4669.
10305 25 nov 27

SE DESEA COLOCAR UNA JOVEN peninsular, de criada de mano o para cocinar y limpiar, siendo cocina sencilla: tiene buenas referencias. Informan, M-3772.
10304 25 nov 27

JOVEN ESPAÑOLA, DE ABSOLUTA moralidad, solicita empleo para criada de mano o manejadora, tiene buenas referencias. Informan, teléfono F-3801. María Fernández.
10296 25 nov 28

SE DESEA COLOCAR UNA JOVEN española, para criada de mano, entiende un poco de cocina. Suárez 108. Teléfono M-4683.
10295 25 nov 27

SE OFRECE JOVEN ESPAÑOLA PAra criada de mano o de cuartos o de comedor. Teléfono F-5291.
10371 26 1 Dic.

DESEA COLOCARSE UNA ESPAÑOla, para limpiar, tiene referencias. Tel. I-3786.
10368 26 28 Nov.

SE DESEA COLOCAR UNA SRA. DE mediana edad para limpiar y cocinar, duerme en su casa. Informan: Teléfono U-6863.
10415 26 29 Nov.

SE DESEA COLOCAR UNA JOVEN española, para criada de mano o manejadora, desea familia de moralidad, tiene referencias. Informan, FO-9145.
10276 25 nov 28

SE DESEA COLOCAR MUCHACHA española de criada de mano o manejadora, entiende algo de cocina. No se coloca por $15. F-5884.
10271 25 nov 28

JOVEN ESPAÑOLA DESEA COLOcarse para todo el servicio de corta familia o criada de mano. Informan. Telf. F-6285.
10270 25 nov 28

JOVEN ESPAÑOLA DESEA COLOcarse por horas, entiende de cocina, sabe zurcir, es trabajadora y tiene referencias. Informes. Telf. I-7597.
10315 25 nov 27

SE DESEA COLOCAR UNA JOVEN española, de criada de mano o manejadora, no le importa ayudar en la cocina. Gloria 183. Telf. M-3296.
10268 25 nov 28

SE DESEA COLOCAR UNA MUCHAcha para cuartos o criada de manos; sabe trabajar. F-4580.
10302 25 nov 27

SE DESEA COLOCAR SRA. ESPAÑOla para criada de cuartos, comedor o manejadora, tiene referencias. Informan Vives 73 y 75 M-5180.
10260 25 27 Nov.

SE DESEA COLOCAR UNA JOVEN española, para criada de mano o manejar, y en la misma una mucha chita, tienen referencias. Informan, I-7293.
10338 25 nov 28

SE DESEA COLOCAR UNA JOVEN para criada de mano o manejadora. Tiene referencias. U-6757.
6573C 25 nov 27

DESEA COLOCARSE UNA ESPAÑOla de criada de mano, entiende de cocina; sabe su obligación. Informan, Telf. A-7012.
10320 25 nov 28

SE DESEA COLOCARSE UNA JOVEN española, de criada de mano o de cuartos, tiene buenas referencias. Informan, teléfono F-5884.
10327 25 nov 27

SE DESEA COLOCAR UNA JOVEN española, para criada de mano o de cuarto, sabe coser un poco. Informan en Gloria No. 116 esquina a Antón Recio, altos de la bodega. Teléfono M-4608.
10350 25 nov 28

MUCHACHA ESPAÑOLA DESEA COlocarse de criada de mano, tiene referencias, es formal y trabajadora. Informan, teléfono
10275 25 nov 27

DESEA COLOCARSE UNA MUCHAcha española, criada de mano o de cuartos, sabe coser, sabe su obligación, no tiene novio. Menos de 25 pesos no. U-7628.
10265 25 27 Nov.

UNA JOVEN ESPAÑOLA DESEA COlocarse para criada de mano, cuartos o comedor, desea casa de moralidad. Tiene referencias. Teléfono M-6841.
10153 24 nov 27

SE DESEA COLOCAR UNA MUCHAcha española para criada de manos o para cuarto y para manejadora, lleva tiempo en el país y tiene referencia. Calle 25 226 entre F y G. Teléfono F-5727.
10231 25 28 Nov.

MUCHACHA ESPAÑOLA DESEA COlocarse para criada de mano o manejadora, sabe algo de cocina, es formal y sabe cumplir con su obligación. Amargura 31, departamento 5. M-4636. Angel García.
10137 24 nov 27

SE DESEA COLOCAR UNA JOVEN española, para criada de mano, entiende algo de cocina, siendo matrimonio solo cocina y limpia; tiene referencias. Informan, Oficios 31, altos. Teléfono A-0338.
10135 24 nov 27

SE DESEA COLOCAR JOVEN ESPAñola de criada de mano, es formal y trabajadora, sabe cumplir con su obligación, tiene buenas referencias, desea casa de moralidad. Para informes, llamar al F-5141.
10126 24 nov 27

DESEA COLOCARSE JOVEN ESPAñola de criada de mano o para todos los quehaceres; en la misma, otra para trabajar por horas, duermen fuera. Telf. M-4143.
10122 24 nov 27

SE DESEA COLOCAR UNA SEÑOra de mediana edad, para todos los quehaceres de una casa y también una muchacha. Telf. I-7432.
10108 24 nov 27

Se Ofrecen

Criadas

DESEA COLOCARSE UNA JOVEN española para criada de mano, sabe cumplir perfectamente con su obligación. Tiene buenas referencias. Llame al Telf. A-7792.
10107 24 nov 28

SE DESEA COLOCAR ESPAÑOla en casa de moralidad para limpiar y cocinar para matrimonio solo; también sabe coser. Informes donde está trabajando hace tres años. Teléfono M-9275.
10179 24 nov 27

UNA JOVEN ESPAÑOLA DESEA COlocarse de criada de mano recién llegada. Informan en Sol 8. Teléfono A-8082.
10080 24 28 Nov.

DESEA COLOCARSE una muchacha peninsular de criada de manos en casa de moralidad. Informan en San Miguel núm. 183, bodega. Teléfono U-6970, y se puede ver en la misma.
9947 23—29 Nbre.

SE OFRECE UNA MUCHACHA PEninsular, que lleva mucho tiempo en el país, para criada de mano o manejadora, también entiende de cocina, tiene referencias de las casas donde ha trabajado. Lealtad 54, bajos, entre Virtudes y Concordia.
10102 24 nov 27

SE DESEA COLOCAR UNA MUCHAcha española, formal de criada de mano, sabe servir muy bien, con muy buenas referencias. Informan, teléfono F-3346.
10155 24 nov 27

SE DESEA COLOCAR UNA ESPAÑOla de criada de mano, o para los dos trabajos, sabe cumplir con su obligación y tiene referencias. Teléfono A-8269.
10089 24 nov 27

DESEA COLOCARSE UNA JOVEN española de criada de mano o manejadora, tiene buenas referencias, informarán: el teléfono U-3943, o Infanta 134esquina a Príncipe.
10090 24 nov 27

SE DESEA COLOCAR UNA SEÑORA joven, española, de criada de mano o manejadora, tiene referencias. U-5751.
10092 24 nov 27

DESEA COLOCARSE UNA JOVEN española, de criada de mano o manejadora, o cocinar y limpiar a corta familia, no le importa salir a las afueras. Informan Telf. X-2202.
10183 24 nov 27

Criados

UN JAPONES DESEA COLOCARSE de criado de mano, tiene buenas referencias. Telf. A-8780.
9873 22 nov 30

SE OFRECE CRIADO DE MANO muy práctico en servicio de mesa y demás quehaceres de la casa, con inmejorables referencias. Informan, teléfono A-5324.
10336 25 nov 29

BUEN CRIADO, ACOSTUMBRADO al servicio de buenas casas, muy práctico en el servicio de mesa a la rusa, hacer cocteles, planchar ropa de caballeros; buenas referencias. Telf. A-5324.
10335 25 nov 29

SE OFRECE UN ESPAÑOL PARA criado de mano, portero, camarero o dependiente, tiene buenas recomendaciones de las casas donde trabajó. A y 17. Teléfono F-4445.
10313 25 nov 28

SE OFRECE UN JOVEN ESPAÑOL buen criado de mano; o para segundo criado, camarero, portero, sirviente clínica, ayudante cocina, fregar máquinas, jardinero, tiene recomendacioes. Tel. A-4792.
10241 25 27 Nov.

SE DESEA COLOCAR UN JOVEN español para servir a la mesa lo mismo sabe a la espñaola que a la rusa. Tiene buena presencia y recomendaciones de las casas donde ha trabajado. Llamen al Tel. M-4615 de 8 a 12.
10192 25 29 Nov.

JOVEN ESPAÑOL DESEA COLOCARse de criado de manos, es fino y formal. Tiene buenas referencias. No tiene pretensiones. Informan en el Tel. FO-2630.
10200 25 28 Nov.

CRIADO DE MANO SE COLOCA PAra todo el servicio de casa particular, tiene referencias y sabe de jardinero. Telf. F-6058.
10082 24 nov 27

Manejadoras

DESEA COLOCARSE UNA JOVEN española, para manejadora. No le importa las afueras y tiene buenas referencias. Informan Telf. M-5895. Preguntar por Amparo.
10068 24 nov 27

UNA JOVEN ESPAÑOLA DESEA COlocarse en casa de moralidad, para manejadora nada más, tiene recomendaciones inmejorables, no menos de 25 pesos. Informan, X-2238.
10175 24 nov 27

DESEA COLOCARSE UNA ESPAÑOla de manejadora, tiene buenas referencias. Informan: Tel. M-4124.
10255 25 28 Nov.

SE OFRECEN: MANEJADORA ESpañola de 34 años y criada española, de mediana edad, no tienen pretensiones, con amplias referencias de donde han trabajado. Teléfono A-3343.
10317 25 nov 27

SE DESEA COLOCAR UNA SEÑOra de mediana edad, para manejadora o criada de mano. Telf. M-1593. Gilda.
10330 25 nov 27

Cocineras

SE DESEA COLOCAR UNA JOVEN de color para cocinar, no duerme en la colocación, sabe cocinar bien. U-7073.
10230 25 28 Nov.

UNA SRA. DE MEDIANA EDAD Y de educación desea encontrar una casa de moralidad, para desempeñar una cocina a matrimonio solo o corta familia, a cambio de habitación, y corto sueldo. Informan Oficios 110 bajos.
10429 26 29 Nov.

Se Ofrecen

Cocineras

DESEA COLOCARSE SRA. DE COLOR mediana edad, de cocinera, matrimonio o corta familia. U-6797.
10402 26 28 Nov.

DESEA COLOCARSE UNA SRA. DE mediana edad para cocinar y limpiar a un matrimonio solo. Teléfono M-5627.
10259 25 27 Nov.

UNA COCINERA DE COLOR DESEA colocarse, sabe cumplir con su obligación, también entiende de dulces, tiene referencias, que se le pida. U-6606.
10204 25 28 Nov.

DESEA COLOCARSE UNA SRA. MEdiana edad para cocinar y limpiar a corta familia, tiene recomendaciones inmejorables. No duerme en la colocación. Tel. U-6608.
10194 25 28 Nov.

DESEAN COLOCARSE DOS MUCHAchas de color de cocineras, son muy limpias, no se colocan menos $20; saben cocinar criolla y española. Telf. M-4871.
10319 25 nov 27

SE DESEA COLOCAR UNA BUENA cocinera española, sabe su obligación y tiene referencias. En la misma una criada de mano o para ayudar a la cocina. Tiene referencias. Informan, teléfono A-2754.
10344 25 nov 27

LA ESPAÑOLA DESEA COLOCAR, se de cocinera, es repostera, tiene referencias, no le importa ir al campo. Informan, San Ignacio 90.
10294 25 nov 28

DOS JOVENES ESPAÑOLAS DESEAN colocarse para cocinar y limpiar. Con referencias. Telf. F-3017.
10333 25 nov 28

COCINERA CON BASTANTE EXPEriencia, desea colocarse, tiene referencias. Llamar a María. FO-1168.
10279 25 nov 28

DESEA COLOCARSE UNA ESPAÑOla para cocinar y ayudar a la limpieza, buenas referencias. Informan, teléfono A-2992.
10300 25 nov 28

DESEA COLOCARSE UNA BUENA cocinera, sabe hacer dulce, hace plasa si se desea. No duerme en la colocación. Llamen al Tel. M-4420.
10219 25 27 Nov.

UNA MUJER INGLESA DE COLOR desea colocarse como cocinera o criada general con familia cubana o americana. Tel. FO-2702.
19261 25 28 Nov.

SE OFRECE UNA COCINERA CON referencia. San Ramón 19 altos. Teléfono M-4581.
10185 25 27 Nov.

COCINERA DESEA COLOCARSE UNA señora del país es limpia y sabe cumplir con su obligación, no hace plaza y duerme en la colocación. Informan en Peña Pobre número 14 altos.
10238 25 28 Nov.

SE DESEA COLOCAR UNA MUCHAcha de color para cocinar para corta familia. Teléfono A-1762. Informan.
J. I. R. Ind. 10 N.

DESEA COLOCARSE BUENA COcinera repostera española, sabe variar platos, hacer plaza y excelentemente la repostería. Tiene referencias. Quiere ganar buen sueldo. Teléfono F-4177.
10115 24 nov 27

DESEA COLOCARSE SEÑORA ESPAñola, para cocinar, sabe las tres cocinas o para los quehaceres de un matrimonio y tiene buenas referencias. Informan, M-4226. Bodega.
10072 24 nov 27

SE OFRECE JOVEN ESPAÑOLA, PAra cocinar y limpiar. Sol número 24. Teléfono M-5055.
10069 24 nov 27

UNA JOVEN ESPAÑOLA DESEA COlocarse para cocinar y limpiar, es trabajadora y tiene quien la garantice. Telf. I-1516.
10074 24 nov 27

Cocineros

SE OFRECE UN JOVEN ASIATICO buen cocinero y repostero fino con buena referencia. Desea casa moralidad. Informan Tel. A-8607, por Francisco Lig.
9985 23—27 Nbre.

SE DESEA COLOCAR UN ASIATICO para cocinar, cocina criolla y española, sabe de repostería, tiene referencias. Informan Tel. U-7902.
10406 26 29 Nov.

DESEA COLOCARSE UN ASIATICO para cocinar, cocina criolla y americana, sabe hacer dulce. Informan: Tel. F-5507.
10245-46 25 28 Nov.

SE DESEA COLOCAR UNA SEÑOra de mediana edad para cocinar o limpiar sólo. Sabe trabajar. F-2675.
10303 25 nov 27

JOVEN ASIATICO SE DESEA COlocar en casa particular, para cocinar a la española o a la criolla Sabe hacer dulces, muy limpio. Teléfono A-4324.
19235 25 29 Nov.

COCINERO JOVEN ESPAÑOL DESEA colocarse en casa particular o de comercio, no tiene pretensiones y con buenas referencias .Informan: FO- 2630.
10201 25 28 Nov.

DESEA COLOCARSE UN SEÑOR PAra cocinero, cocina criolla y española, entiende de repostería, lo mismo para casa particular o casa de comercio, sin pretensiones. Informan, Ferretería La Mercantil, M-6406.
10167 24 nov 27

SE OFRECE JOVEN ESPAÑOL PAra cocinero repostero, tiene buenas referencias, no le importa ir al interior. Informan, Telf. M-3850.
1014 24 nov 27

COCINERO DEL PAIS, BLANCO, ofrece su servicio a casa particular o comercio, sabe repostería y tiene buenas referencias. Telf. M-4866.
10101 24 nov 27

Chauffeurs

CHOFER MECANICO ESPAÑOL, CON 10 años de práctica, se desea colocar en casa particular o de comercio, tiene buenas referencias y sin muchas pretensiones, informan, teléfono F-5007.
10104 24 nov 27

SE OFRECE JOVEN ESPAÑOL PARA chauffeur, muy práctico, conduce cualquier auto, entiende mucha mecánica. Referencias y modestes pretensiones. F-3208.
10393 26 29 Nov.

Se Ofrecen

Chauffeurs

SE DESEA COLOCAR UN CHAUffeur mecánico español, en casa particular, tiene quien lo recomiende quince años de práctica. Es persona competente. No tiene pretenciones. Maloja 84 López. M-4415.
10419 26 1 Dic.

CHOFER MECANICO ESPAÑOL DEsea colocarse en casa particular o comercio, conoce toda clase de máquinas europeas y americanas, lleva muchos años en el país, tiene cartas de recomendación y certifica do de buena conducta. A y 17. Teléfono F-4445.
10311 25 nov 28

CHAUFFEUR ESPAÑOL DESEA COlocarse en casa particular o de comercio con 9 años de práctica Maneja toda clase de máquinas, tiene buenas referencias, para informe, llame FO-2748 José.
10239 25 28 Nov.

SE COLOCA UN CHAUFFEUR SOlamente en casa particular, tiene referencias de las mejores familias de la Habana, lo pueden llamar al U-6726 y M-4494 Manuel López.
10224 25 28 Nov.

SE DESEA COLOCAR DE CHOFER particular un joven de color con 8 años de práctica, mecánico sin pretenciones y referencia. Informan: Teléfono U-6628. Máximo.
10203 25 27 Nov.

SE OFRECE CHAUFFEUR MECANIco español, en casa particular o comercio, experto toda clase máquinas; tiene recomendación de casas particulares, conocidas. Teléfono A-4792.
10252 25 27 Nov.

SE DESEA COLOCAR UN CHOFER español para casa particular o de comercio. Con varios años de práctica. Tiene referencias. Informan: F-4771.
10147 24 nov 27

Varios

DESEA COLOCARSE UN MATRIMOnio austriaco, sabe trabajar bien. Informan, Calle Acosta 9.
10186 25 28 Nov.

POCERO
con muchos años de experiencia, con máquina propia, se hace cargo de cualquier trabajo. Pozos desde 6 pulgadas hasta 12, en cualquier lugar de la República. Domicilio, Cesáreo Ruiz. Agencia Ford, San Juan y Martínez, Pinar del Río.
8905T 16 dic 3

Agencias de Colocaciones

LA MATANCERA. A-7740. SIRVE RApidamente cocineras, criadas, toda clase de servidumbre y empleados de ambos sexos, con referencias. Calle Sol 79. Servicio permanente a todas horas.
8712 15 15 Dic.

AGENCIA LA UNION DE MARCELIno Menéndez, treinta y dos años de establecida. Es la única que en cinco minutos facilita todo el personal, con buenas referencias. Llamen al Tel. A-3318 Habana No. 114.
10418 26 2 Dic.

VILLAVERDE CO. O'REILLY 13. TEL. A-2348. AGENCIA SERIA.
Especialidad en cocineros criados camareros, ayudantes, fregadores, dependientes, cafeteros y todo cuanto servicio necesiten en todos los giros, con referencias de su trabajo y honrades, se mandan al campo.
10421 26 15 Dic.

AGENCIA "EL SOL" OFRECEMOS cocineros ,ayudantes, fregadores, repartidores de cantinas, criados, camareros, dependientes de café y fonda; chauffeurs y fregadores de máquinas, criadas, cocineras, manejadoras. M-1860.
10334 25 nov 28

CENTRO DE COLOCACIONES "LA Principal", Amargura 54, M-6507. ¿Desea obtener servidumbre seleccionada y de garantía? Llame a esta oficina.
9508 20 30 Nov.

Dinero en Hipoteca

Se toma

TOMO 1.500 PESOS EN PRIMERA hipoteca al 12, sobre solar de esquina; 800 metros, calle Luis Estévez, Víbora. Vale $5.000. Infanta 43 D. Telf. U-1802. Sr. Llenin.
9998 T 23 N 27.

Se Ofrecen

DINERO

Doy grandes y pequeñas cantidades en hipoteca desde el 6x100 en adelante para la Habana y sus barrios; también tengo para los Repartos. Operación rápida y absoluta reserva.
JULIO C. GRANDA
Obrapía 33. Tels. M-5921 y F-5759.
6853 4 3 Dic.

DINERO EN HIPOTECA
En todas cantidades, interés módico, rápidamente; Compro casas y solares, precio de situación. Infanta 43 D. Telf. U-1802, casi esquina a Benjumeda, de 12 a 3. Manuel Llenín, propietario.
9999 T 23 N 29.

DINERO EN PAGARE, CON FIRmas de propietario de casas, facilito cualquier cantidad; también doy dinero primera y segunda hipotecas al 7 0|0 sobre fincas rústicas y urbanas, sobre bóvedas y alquileres con dominios, usufructos y participación de herencias; operaciones en 24 horas. Alberto Cuervo, Obispo 59, altos, edificio Europa; apartamento 2. A-0318.
6495C 1 Dic

EN HIPOTECA DOY $500 a $5.000 sin comisión. Habana. Repartos. También $6.000 a $50.000 y 2a. hipotecas, Netptuno y Amistad "Café Vidriera Tabacos, Díaz. M-5238.
9952 23—1o. Dbre.

Dinero en Hipoteca

Se Ofrece

SE DAN EN HIPOETCA DE $1.000.00 a $10.000.00. Se desea garantía propietario. A-2891 de 10 a 2.
10408 26 2 Dic.

DINERO SOBRE PAGARE SIMPLE por el tiempo que deseen, desde $300.00. Hurtado: Dpto. 305. Empedrado 28.
10247 25 29 Nov.

DOY DINERO A PRESTAMO desde 100 pesos hasta 50 mil, sobre muebles, bóvedas y panteones, alquileres, automóviles y camiones, hipotecas, casas y solares, exijo mucha reserva. J. Llanes. Sitios 42. Telf. M-2632.
10348 25 nov 30

DINERO AL 7 y 8 0|0
doy en primera y segunda hipoteca. Operaciones rápidas y reservadas. J. P. Quintana, Oficina, Chacón 23, bajos. Teléfono M-7730. 10321 25 nv 10 dc

DINERO PARA HIPOTECA AL 7 por ciento cualquier cantidad Habana y Vedado .También para Condominio, segunda hipoteca y finca rústica, operación rápida. Campanería. Aguiar 68. M-7785.
UH-10031 23 N 28.

HIPOTECAS DEL 6 1-2 AL 8
Doy 80 mil pesos, lo mismo juntos que fraccionados. También para los repartos, sobre solares desde 200 pesos, y fincas rústicas provincia Habana. J. Llanes. Sitios 42. Teléfono M-2632.
10061 23 N 28.

DINERO para hipotecas al tipo más bajo de plaza, en todas cantidades, con la mayor reserva y prontitud. Miguel F. Márquez, Empedrado 16, altos, esquina a Cuba.
2102 indef. 1 Sep.

DOY DINERO EN PAGARES CON la firma de un propietario; operación al momento. Alberto Cuervo, Obispo 59, altos, apartamento 2. Teléfono A-0318.
6494C 1 Dic.

Compras y Ventas

Ventas de casas

SE VENDE UNA CASITA JUSTICIA una cuadra del tranvía, sala comedor 2 cuartos, servicio $1.500 contado resto Hipoteca. Preguntar por Joseíto. Virtudes 101.
10233 25 29 Nov.

GANGA VENDO CALLE FABRICA, lo mejor de Luyanó, casa sala, saleta 2 cuartos, cocina baño. Precio $2.700. Facilidades de pagos. Informan: Benavides 5-A. Tel. I-3408.
10237 26 29 Nov.

RESIDENCIAS PROPIAS, FAMILIA bien, 4 y 5 habitaciones, Ampliación Almendares, desde 14 a 20 mil pesos véanla directamente. Calle 12. Teléfono FO-1969, facilidades, poco contado.
10386 26 30 Nov.

CASA DE 8 EN $5.000
Vendo el reparto, de Santos Suárez una casa para los gangueros, de portal sala tres grandes dormitorios comedor al fondo baño intercalado cocina patio grande a la brisa con $2.000 contado y el resto cuarenta pesos al mes intereses y capital. También la puede comprar de contado.
Más informes en San Julio 72 entre las calles de Santa Emilia y Zapotes, para verla de 12 a 6 p. m. Villarín.
10379 26 1 Dic.

SE VENDE EN $3.500 EN LA CALLE Salvador Cerro, una casa con sala, saleta, 4 cuartos, comedor al fondo todo de techo monolítico. Mide 7x30. Teléfnoo I-7668. Alejandro.
10370 26 1 Dic.

SE VENDE LA CASA APODACA 34 moderna dos plantas, con sala comedor dos cuartos; cualquier oferta será atendida. Su dueño en los altos. No corredores.
10229 25 29 Nov.

VENDO, AL QUE MEJORES PROPORciones haga, hermoso Chalet con 1269 varas, Alturas Almendares, Bellavista y Avenida Central. Teléfono FO-7078.
10198 25 5 Dic.

VENDO EN SAN INDALECIO
Una casa de portal, sala, saleta, tres cuartos, comedor, servicios; con 7 de frente por 30 de fondo, entre dos líneas. Informa su dueño de 7 a 11 y de 1 a 5. En $6.800. Telf. I-4370.
10006 23 N 30.

¡HAGASE USTED DUEÑO DE LA CASA QUE VIVA!
Con sólo $1.500 contado y $50 mensuales, lo hago dueño de una preciosa y elegante casa, construída con todos los adelantos más modernos de la época; piense usted que así en esta forma se hace usted propietario con los alquileres que está pagando hoy en la casa que vive y nunca es de su propiedad. José F. Quintana. Oficina, Chacón 23. M-7730.
10323 25 nov 29

ALTURAS ALMENDARES
VENDO CHALET EN $8,000
y reconocer $14.000 a plazos sin interés. Mide 1.000 varas y se compone de jardín, portal, sala, hall, gabinete, 5 cuartos, dos lujosos baños intercalados, de colores, comedor, cocina, pantry, dos cuartos y servicios criados, garage para dos máquinas y un gran traspatio, construcción de primera. Vista hace fe. Informes, J. P. Quintana, Chacón 23, bajos. M-7730 y FO-2188.
10325 25 nov 29

VENDO WASHINGTON 31, ARROYO Apolo, casa libre de todo gravamen. Cuatro cuartos, 265 metros. Buen pozo. Varios frutales. En $500. Informan, T. Rey 43, mimbrería. Teléfono A-9957.
10326 25 nov 30

Compras y Ventas

Ventas de casas

EN LO MAS ALTO DE LA VIBORA y cerca de la Habana, Luz y Delicias, vendemos directamente esquina propia para residencia. Informan Norabuena y Stuart. Telf. A-6366.
6567C 24 1 dic

REPARTO MIRAMAR. GRAN residencia construída con todos los adelantos más modernos y con el más refinado confort. La vendo aplazos a pagarla con los alquileres. J. P. Quintana, Chacón 23, bajos. M-7730, y FO-2188.
10322 25 nov 29

GRAN OPORTUNIDAD
Casa que costó $16.000 la vendo en $10.000, con alguna facilidad en el pago. Mide 705 varas de superficie, es nueva completamente, puede usted mudarse en seguida. Situada en lo mejor de Almendares. Dueño M-7730.
10323 25 nov 29

EN LO MAS ALTO DE LA VIBORA y cerca de la Habana, Luz y Delicias, vendemos directamente esquina propia para residencia. Informan Norabuena y Stuart. Teléfono A-6366.
10206 C 24 1 Dic.

VENDO CASA MUY BUENA con portal, sala, saleta, dos cuartos grandes, baño, patio con entrada independiente para la cocina. Para informes I-2918.
9981 23—26 Nbre.

SE VENDE FINCA URBANA EN esquina de dos plantas, en los altos dos viviendas independientes, en los bajos establecimiento. Un solo recibo. Se da arreglado, por evoluciones de negocio. Informan en Esperanza número 1, bodega.
9740T 21 nov 27

SE VENDE CASA calle Damas número 58 vieja. Frente 14x18 a 50 pesos metro. Se admite la mitad en hipoteca. Informan Cuba número 90. Teléfono A-7636.
9940 23—30 Nbre.

SE VENDE UNA CASA EN CAÑOnigo No. 11, (Cerro) entre Santa Teresa y Calzada, edificada de ladrillos y techo de azotea, compuesta de sala, comedor, dos cuartos, cocina y patio. Informes, A-1583.
10017 T 23 D 8.

SE VENDE EN JESUS DEL MONTE casa con 10 habitaciones,

Compras y Ventas

Ventas de solares

EN CARLOS III

Bonita inversión para triplicar el dinero: Vendo una pieza de terreno firme, muy plano, mide 23.58 varas de frente por 47.17 de fondo, dando frente a la Quinta de los Molinos y a una cuadra de Infanta, vendo todo o la mitad al precio de $45 la vara, doy facilidades de pago. Su dueño, J. Bruno Zayas número 15 esquina a Vista Alegre. Teléfono I_1129.
9560 20 nv 20 feb

VENDO SOLAR REPARTO ALMENDARES, Calle 7 entre 16 y 18 a $3,50 vara, mide 10 de frente por 32 de fondo. Informan: Campanario 140. Teléfono A-7511.
10234 25 28 Nov.

VENDO SOLAR SANTOS SUAREZ, una cuadra línea, parte contado, resto a plazos; Zanja 48, teléfono 7309. Trato de 2 a 5.
10289 25 nov 28

OPORTUNIDAD

Vendo paño de terreno de esquina en lo mejor del Reparto Ampliación de Almendares, con una medida de 44x47.17. Precio, $3.50 vara. Urge. Vista hace fe. Dueño, FO_2188.
10324 25 nov 29

Fincas rústicas

GUANABACOA Y COJIMAR VENDO fincas rústicas, muy baratas, también vendo casas y solares, y terrenos para industrias, y facilito dinero en todas cantidades para hipotecas. Juan Cabriano. Tel. XO_1913 y XO_1513.
9518 20 5 Dic.

Naves

JESUS DEL MONTE: VENDO EN $7,500.00 propia para taller de yeso o carpintería, una nave sin terminar construída de concreto, ladrillos, acero y techos de asbestos, con frente a la calle Paz entre San Bernardino y Zapotes, limitando la manzana la calle San Julio. Su terreno ocupa una superficie de 487' 80 varas. Informan: Bufete de Arellano, Teléfono A_2118.
8713 15 30 Nov.

VENDO ESPACIOSA NAVE DE CONSTRUCCIÓN SÓLIDA y moderna, sin columnas, con más de 1,200 metros de fabricación, propia para industria o garage a tres cuadras de la Calzada de Jesús del Monte y Santos Suárez. Informes, por escrito, al apartado de Correos 1528.
9721 21 nov 28

Bodegas

SE VENDE UNA BODEGA EN CALZADA. En $400, contado $200. Teléfono A_4097.
9654 21 1ro. Dic.

BODEGA Y FINCAS, MARIANAO

6,750 pesos bodega surtida; casa al lado y una accesoria; todo ladrillo; las casas solas valen más: dejo $2,000 hipoteca. Informes: Infanta 43_D U_1802. Llenín.
10395 T 26 1 Dic.

BODEGA DE $8,000 EN $3,000

Con 1,500 de contado, moderna, sola en esquina, no paga alquiler, mucha mercancía, 10 años contrato. También admito socio con 1,000 pesos que se haga cargo de trabajarla. Soy el propietario de la finca. San Rafael y Oquendo. Café. Suárez.
10010 23 N 30.

BODEGA, CERRO, $2,800

Sola esquina, contrato 6 años, alquiler $30, comodidades para familia. Vende, garantizado, $40. Está todo moderno. Gran negocio. Véalo hoy. Informan, Antón Recio y Monte, Benito, café.
9211 18 nv 30

BODEGA CANTINERA, BIEN SITUADA y mucho tráfico. Me retiro del giro, Aranguren y Corral Falso, Carnicería. Informan: Guanabacoa.
8436 13 12 Dic.

Casas de Huéspedes

CASA DE HUESPEDES

Se vende en 7,000 pesos de contado. Tiene 33 habitaciones y 18 baños. Está situada en la zona comercial, a tres cuadras del Parque Central. Se da buen contrato. Muy fácil de manejar. Informa: M. H. Apartado 307
7494 7|6 D.

Establecimientos

PARA AMPLIACION DE NEGOCIO establecido, "Bar", se solicita un socio que aporte capital proporcional y completo conocimiento del giro. Trato directo: Demás informes, en Monserrate 113. Ferretería.
9864 22 nov 30

Cantinas

POR ASUNTO FAMILIAR VENDO Kiosco, cantina, barato. Estación Trenes, poco alquiler, aproveche que su dinero está garantizado. Informan: Bernardo Arrojo, Zanja y Belascoain, Café.
9340 19 27 Nov.

VENDO CANTINA

PARADOS, SOLA EN ESQUINA, donde tiene paradero de automóviles, si pone comida puede vender 60 o 70 pesos diarios. Precio $1000. Alquiler barato. Monte y Cárdenas, Café Cuenya.
9948 23—1o. Dbre.

CAFES

VENDO CAFE 800 PESOS O SE ADMITE un socio por el dueño no entenderlo, en la Habana. Amistad y Dragones, señor Carballo Café.
10262 25 28 Nov.

VENDO CAFE CANTINA, FONDA Y billares de esquina, situado dentro del comercio de importación, 5 años contrato, no paga alquiler y cobra $50. Estoy enfermo y me urge la venta, gran negocio para dos personas que quieran ganar dinero, no corredores, precio $6,500, mitad de contado. Monte y Cárdenas, Café Cuenya.
10273 25 dic 3

Carnicerías

SE VENDE UNA CARNICERIA EN buen barrio por no entender el giro; no paga alquiler; vende media res y mucho puerco. Se da barata. Informan San Joaquín y Santa Rosa, carnicería.
9997 23 N 27.

CINES

CINE. VENDEN EN LO MAS CENTRICO de la Habana. 8 años funcionando, buen contrato, negocio productivo, invierta bien su dinero. Informan, señor Marcos, Estrella 159.
10062 24 nv 1 dic

BILLARES

BILLARES. SE VENDEN BARATAS una mesa de Viuda, una de Carambola y una de Chicago. Billares Hotel Plaza, por Monserrate, después 4 p. m.
10353 25 nov 2 dic

EMBARCACIONES

ATENCION

SE VENDE UNA GOLETA DE DOS palos; tiene motor marca "Glay" de 40 caballos de fuerza con una velocidad aproximada de 7 millas por hora. Largo: 65 pies. Ancho: 18 pies. Calado: 6 pies. Fué completamente reconstruída hace 3 años y todo su velamen y demás, se halla en buen estado. La bodega tiene refrigeración para la conservación del pescado. Para precio y demás informes dirigirse al Sr. Nicolás Zurdos. Manrique 44 (altos). Teléf. M_7108.
9936 23—8 Dbre.

Compras y Ventas

Casas de préstamo

"LA NUEVA ARGENTINA"

Casa de Préstamos. Interés desde el 1 por ciento. Liquidación de prendas procedentes de empeño por la mitad de su valor. Neptuno número 179. U-5956.
7059 ind. 30 Nov.

COMPRAMOS Y EMPEÑAMOS TRAJES, abrigos, toda clase de ropa de caballero y abrigos de señora. La Sociedad, Suárez 34. Tel. A-7589.
8745 T 15 30 Nov

DINERO

Sobre joyas 2 al 5%; joyas de remate a mitad de su valor, absoluta reserva.

LA COMPETIDORA

Gloria 68, esq. a Indio
Teléfono A-6827
2389 indef. 1 nov

"EL BRILLANTE"
CASA DE PRESTAMOS

Ya instalada en el nuevo local, realiza una gran existencia de pianos, pianolas, al contado y con facilidades de pago, de absoluta garantía, a precios muy baratos; así como joyas de oro y platino con brillantes, y otros muchos artículos.

AGUILA 139, ENTRE SAN JOSE Y BARCELONA, TEL. M-1661
10020 22 N 30.

NO REGALAMOS NADA

Pero vendemos muy barato y durante todo este mes realizamos existencias a precios increíbles. Compra, venta y cambio de muebles, máquinas de coser y escribir. Joyas y brillantería. Préstamos a módico interés. "El Aguila de Oro". J. Pernas, Teniente Rey 83. Teléfono A-8731.
9809 C 21 21 Dic.

OBJETOS DE OCASION
a precios de quemazón.
MUEBLES, JOYERIA
y ropa, a como quiera.
BAULES Y MALETAS
desde un peso.
VICTROLAS Y DISCOS
desde 20 centavos.
PALOS DE CORTINA
con su juego de argollas, a $1.00.
DESPERTADORES
desde un peso.
"EL ENCANTO"
Casa de Préstamos
"Evolución Rápida"
Compostela 129, próximo a Luz
TELEFONO A-2545
10083T 24 nov 29

LA SEGUNDA COMPETIDORA

DE RUFINO G. ARANGO

Gran liquidación de joyas, muebles, ropas, baúles y maletas de todas clases. Máquinas de coser y escribir. Victrolas y pianolas todo por la mitad de su valor. Se compran y cambian muebles modernos. Dinero en cantidades sobre joyas, ropa y toda clase de objetos de valor. Módico interés y absoluta reserva.
San Nicolás No. 250 entre Gloria y Corrales. Teléfono M-2875.
E_2695 Id. 1o. Nov.

BAULES Y MALETAS

Surtido completo de lo más fino hasta lo más económico, precios no vistos.

JOYAS, MUEBLES Y ROPAS

Las compramos siendo modernas, las empeñamos con interés módico; y las vendemos con facilidades de pago Antes de comprar vea nuestra exposición y precios y se convencerá.

"LA COMPETIDORA"

Gloria e Indio. Telf. A-6827.
E2389 indf. 1—Nov.

EMPEÑAMOS Y COMPRAMOS joyas de brillante, máquinas Singer, escribir, fotografía, ropa de caballero, hilo y seda, módico interés. El Volcán, Factoría 26. A-9205.
7763T 9 dic 3

Maquinaria

ALMACEN. EXISTENCIAS CONSTANTES de calderas, donkeys de vapor, bombas, motores, romanas diversos tamaños, arados, desgranadoras, tuberías, fluses, acero para calderas etc. Basterrechea Hermanos. Lamparilla 9 Tel. A_2950. Habana.
D-5 S_6309 6 Abril.

SE VENDEN: UN TORNO MECANICO, 32" x 9 pies; un idem idem, 28" x 7 pies; un recortador doble, de 25 pulgadas de curso y 8 pies de bancasa. Habana 103. Habana.
10301 25 dic 10

VENDO PRENSA HIDRAULICA MODERNA, especial para mecánica. Caldera por 6 H. P. de gas nueva de paquete y otros de carbón, y para máquinas planchar, Donkis, tanques, pedestales, aparatos autogena, motor gasolina "Novo" 1 1|2 H. P. Otros eléctricos 1|2 3|4 2 H. P. 3, F. 220. Máquinas vapor 6.20.25 H. P., cocina carbón hoteles. Horno planchas cuadradas. Autoclave derretidos. Cebo. Carrocerías "Ford" volteo o fijas. Federico Cristina 18. A_1749.
9645 21 27 Nov.

COMPRA VENTA DE MATERIALES

Maquinaria existencia de motores eléctricos, petróleo y gasolina, plantas eléctricas y dinamos sueltos. Calderas fluses de acero pailas donkeys y motores de vapor, compresores de amoniaco y aire, ventiladores apparejos y diferentes railes de vía ancha y estrecha. Concreteras y minches mezcladoras, desgranadoras escojedoras trasmisiones y todo de todo cuanto demande su industria. García y Zulueta. Cerro 695 Teléfono I_2428.
9494 20 20 Dic.

Máquinas de escribir

VENDO MAQUINA ESCRIBIR OLIVER, visible, moderna, con su mesa, la doy como ganga, en $14. Condesa 17. Telf. M_8255.
10352 25 nov 28

Caja Registradora

REGISTRADORAS NATIONAL, NIqueladas, en caoba, d eteclas, manigueta, con varios contadores y gavetas; a plazos cómodos, hago cambios Comprándomelas al contado, doy gangas. Campanario 89.
9793 22 22 Dic.

COMPRO REGISTRADORA EN cualquier estado, pagándolas en el acto. J. R. Ascencio, Campanario 89. Tel. M_9571. También vendo, cambio y se reparan con garantía absoluta.
9965 23 23 Dic.

Compras y Ventas

CAJAS DE CAUDALES

LIQUIDACION PERMANENTE de cajas de caudales y de acero, contadoras niqueladas y de caoba, armatostes, cantinas, vidrieras, mesas de mármol y Vitrolite, sillas de Viena, nuevas y de uso y muebles en general, baratísimos, por dejar el negocio. Apodaca 58, entre Suárez y Revillagigedo.
9080 17 nov 27

Muebles y Prendas

"LA ESPECIAL"

La mueblería más grande y mayor surtido de toda la República. Salón de exposición y ventas, Neptuno número 159, entre Escobar y Gervasio. Muebles fabricados y exportados para el gusto más refinado. En «La Especial» puede adquirir muebles a plazos y en alquiler. Hay juegos de cuarto en caoba de tres cuerpos, con filete de bronce; juegos idem esmaltados en dos tonos policromados y decorados en todos colores; juegos de caoba y bronce; juegos de señoritas esmaltados, policromados y decorados. Juegos de comedor estilo «Renacimiento», idem estilo Adams, idem inglés, idem con filetes en todos estilos y a todos precios. Juegos de sala estilo Luis XVI, decorados y con gobelinos; juegos esmaltados y policromados de todos precios. Juegos de sala con filete de bronce muy finos; idem en otros estilos, juegos de recibidor, tapizados y de rejilla a todos precios. También los hay de mimbre de todos estilos y precios; mesas escritorios de todos tamaños; libreros de dos y tres hojas; sillas giratorias, juegos de oficina. Neveras de todos estilos y tamaños. Juegos de niños y esmaltes. «Chaise Long» tapizados y de mimbre. Lámparas de pie muy finas y muy baratas, idem de sala, saleta, cuarto y comedor, reloj de pared; idem de pie. Espejos dorados, idem vitrinas, sillones de portal de todos estilos, sillas de coche, idem de colegios, sillas de tijera, paravanes, alfombras, de sala, saleta y cuarto, maceteros de todos estilos y precios, camas de hierro y camitas de niños desde la más barata a la más fina. Sombrereras, perchas de árbol, cestos de ropa, fiambreras finas y corrientes, sillones de niños de caoba y mimbre. En piezas sueltas: escaparates de lunas, idem sin luna, camas, coquetas, cómodas, chiffonier, chifo-Rober; mesas de noche, aparadores, auxiliares, vitrinas; mesas de correderas, mesas de máquinas, mesas de teléfono y sillería de toda clase y otros muchos artículos que no se detallan aquí. Fíjese bien que «La Especial» le hace a usted cualquier juego o muebles de encargo sin que tenga que hacer anticipo alguno. Hacemos ventas por el campo sin cobrar embalaje; damos facilidades de pago guardando la más absoluta reserva. También alquilamos muebles desde la más humilde cama de hierro hasta una lujosa residencia. Haga una visita a esta acreditada casa y saldrá complacido por su mercancía exquisita y sus precios ínfimos. No se confunda.

"LA ESPECIAL"

Neptuno número 159, entre Escobar y Gervasio. Teléfono U-5620 y Apartado número 2291.
7062-Ind. 30 Nov.

MUEBLES FINOS

Precios nunca vistos

LA ZILIA

Suarez 43 45 Tel A 1598

E_2702 Vence 28 Dic.

JUEGO DE CUARTO DE SEÑORITA, completamente nuevo, se vende en Malecón 295, altos, no especuladores ni latosos. 10088 24 nov 27

VENDO BUFETES DE CAOBA DESde $25, uno de cortina tamaño grande $65, sillas giratorias $12, libreros $16, Teléfono U-4352. Infanta No. 88. 10157 24 nov 2 dic

MUEBLES BARATOS: JUEGOS DE cuarto desde $50, con escaparate de tres cuerpos $125, juegos de sala desde $35, de recibidor desde $60, juegos de comedor $70, de caoba estilo Renacimiento tenemos muy baratos, juegos de mimbre, $55, camas de hierro desde $7, de niño $8, juegos de señorita $65, también hacemos muebles de encargo, neveras esmaltadas desde $12, escaparates con lunas $25. Cao y Pita, Infanta número 88 entre Carlos III y Estrella. Teléfono U-4352.
10156 24 dic 11

VENDO UN JUEGO DE RECIBIDOR de caoba, con espejo; dos cuadros tapiz, grandes, un juego de comedor marquetería. Puede verse en Compostela número 116, altos.
9993 23 N 27.

SE VENDEN LAMPARAS CUATRO pies con bombas, propias portales, bomba Prats, transformador corriente, pianola eléctrica, nevera, escritorios y otras cosas oficina. Obispo 104, altos.
10160 24 nov 27

COMPRAMOS

Prendas de oro viejo. Teléfono: A-2893. Compostela 106.
6813 4 3 Dic.

NO COMPRE MUEBLES

Sin antes ver nuestro surtido y hacer comparaciones. Le tomamos los suyos usados por nuevos y modernos, y le damos facilidades en el pago. Facilitamos dinero con módico interés sobre joyas y toda clase de objetos de valor. CASA QUINTANA, San José 87, casi esquina a Gervasio. Telf U-7636
E2192 14 Oct indef.

VENDA SUS MUEBLES BIEN

Teléfono M_2893.
6814 4 3 Dic.

MUEBLES EN GANGA

Gran surtido en juegos completos y piezas sueltas, juegos de cuarto, 70 pesos, comedor 75 pesos; sala o recibidor, 45 pesos; camas a 7 pesos; cómodas 10 pesos; seis sillas y dos sillones 15 pesos; sillas sueltas a $1.50; sillones $2.50; mesas correderas 6 pesos y otros que no se detallan a los precios mencionados. También se cambian y compran en
"LA PRINCESA"
SAN RAFAEL 107. TELF. U-7926
E-2396 Indf. 1 Oct.

MUEBLES

Fabricamos o importamos para el gusto más refinado. Pueden adquirirse a plazos o en alquiler en el almacén importador de muebles y casa de préstamos "La Nueva Especial", Neptuno números 191 y 193. Teléfono U_5010, al lado del café "El Siglo XX".— NOTA: Las ventas para el campo no pagan envases.
7060 ind. 30 Nov.

PARA OFICINAS Y DE OCASION

Bufetes planos y de cortina. Archivos, cajas archivos, máquinas de escribir. "La Hispano Cuba". Villegas 6. Losada. A-8054

DINERO

No reparamos intereses. Préstamos sobre alhajas y objetos de valor.
"LA HISPANO CUBA"
Villegas 6, por Avenida de Bélgica, antes Monserrate. Teléfono A-8054.

DE OFICINAS

Compro. A-8054. Bufetes planos y de cortinas. Archivos, cajas archivos, libreros, máquinas de escribir. "La Hispano Cuba". Losada, Villegas 6. A-8054.
D_6 E_317 Indf.

Compras y Ventas

Muebles y Prendas

JUEGOS DE CUARTO Y SALA

DESDE $7 MENSUALES

Cao y Varela

ANGELES Nos. 29 Y 38

MUEBLES A PLAZOS Y EN ALQUILER

Compramos toda clase de muebles finos. También hacemos cambio. Llamen al teléfono U-5620 "La Comercial", Neptuno número 153, entre Escobar y Gervasio. Las ventas para el campo no pagan envases.
7061 ind. 30 Nov.

BAULES Y MALETAS

Tipo escaparate, camarote y bodega, desde $3.50. Maletas desde $1. Casa de Préstamos La Sociedad. Suárez 34. Teléfono A_7589.
8762 T 15 30 nov

A PRECIOS DE OCASION

Vendemos máquinas de escribir y coser, muebles de oficina, cajas de hierro y acero, juegos de cuarto, comedor y sala, neveras, ortofónicas, baúles y maletas, instrumentos de música, relojes de pared, joyería de oro, platino y brillantes y relojes de oro 18 quilates. Damos dinero sobre joyas, ropa y objetos de valor. "La Confianza", Suárez 7, esquina a Corrales. Telf. A-6351.
8231 12 nov 27

Animales

OFRECEMOS PIENSOS BALANceados para vacas lecheras, con absoluta garantía en sus resultados. Precios, los más bajos. Servicio inmediato. Compañía Forrajera Liborio. Telf. U-2116.
5527 27—27 Nov.

CAZADORES: SE VENDE UNA PErra maestra, para Codorniz, a toda prueba y dos escopetas calibre 16. Muy baratas. Para tratar: Calzada de Concha número 111 entre Infanzón y Pedro Perna. Luyanó.
10401 26 2 Dic.

VACAS RECENTINAS

Y próximas a parir de razas. Muy abundantes de leche, pueden probarse, desde $75.00. Muy mansas para establo, patio, etc. Inclán, Neptuno esquina Amistad.
10407 26 28 Nov.

SE VENDEN HUEVOS DE LEGHORN Blancos y catalanes del Prat de raza muy ponedoras, y garantizados, a peso docena. San Mariano 42 esquina a Revolución. Vibora.
10264 25 28 Nov.

SE VENDE UN BONITO CABALLO dorado de siete y media cuartas, cinco años y de mucho brazo. Informes 23 esquina a G. Vedado.
9868T 22 nov 27

INTERESANTE

NO COMPRE CONEJOS GIGANTES, visite primero la Granja "Bregolat". Calabazar, de 12 a 18 libras, y de variados colores, hay muchas pollonas del Prat. Granja 26-5 M-7358.
6347 1 3 Dic.

OFRECEMOS PIENSOS BALANceados para puercos en tipos para gestación, puercas paridas, cochinos en crecimiento y engorde. Aseguramos los resultados. Forrajera Liborio. Arbol Seco y Peñalver. Telf. U-2116.
5528 27—27 Nov.

Billares

BILLARES. SE VENDEN VARIAS mesas, buen precio. Informan, Oficios No. 35, Salón de Billares.
7800 9 nov 8 dic

Automóviles

AUTOMOVILES USADOS

De todas marcas y verdaderas gangas.

ZANJA 131 esquina a SOLEDAD

6531 2 Dic 1

VENDO UN PACKARD 8 EN LINEA, engrase automático, casi nuevo. Informan, Garage París. Morro y Genios.
9282 18 nov 28

CHEVROLET 1929

Con 10.000 km. recorridos en perfectas condiciones damos facilidades.
Agencia Buick.
Marina 64. U-1964.

PLYMONTH 1929

Con muy poco uso pintura de fábrica (flamante) $350.00 de contado y resto en pagarés cómodos.
Agencia Buick.
Marina 64. U-1964.

DODGE 1926

Acabado de pintar en Duco ruedas de disco, gomas nuevas, fuelle en perfecto estado $160.00 contado y resto a $23 mensuales en un año.
Agencia Buick.
Marina 64. U-1964.

CHEVROLET 1927

Buena pintura, buenas gomas buen niquelado $325.00. Se dan facilidades.
Agencia Buick.
Marina 64. U-1964.

OAKLAND 1929

Con rueda al lado gomas nuevas muy poco recorrido $500.00 de contado y resto en plazos cómodos, tomamos carro en cambio.
Agencia Buick.
Marina 64. U-1964.

BUICK, SIETE PASAJEROS 1928 pintura de fábrica flamante ruedas de alambre buenas gomas. Tomamos su carro en cambio.
Agencia Buick.
Marina 64. U-1964.
2803 5d Vence 27 Nov.

A PRIMER OFERTA VENDO PAckard tipo Fibrole, doce cilindros, siete pasajeros, buena pintura, buena vestidura, gomas nuevas propio para la temporada, puede verse en División 14 Guanabacoa.
10249 25 1 Dic.

SE VENDE HUDSON, CERRADO, EN perfecto estado, en $125. Informan, 23 esquina a G. Vedado.
9869T 22 nv 27

Automóviles

SE VENDE UN AUTO BUICK TIPO grande, propio para turismo. Puede verse en Padre Varela 646, frente a Corrales, Garage.
10054 23 N 28.

VENDO CHANDLER BARATO, EN buen estado, tres motores eléctricos, dos de cinco HP., y uno de diez y ocho trifásicos. Telf. I-2625. Gómez y Cía.
9210 19 27 Nov.

CUÑA FORD DEL 27, RUEDAS ALAMbre. Se regala en $100; sin chapa; buena de todo, trabajando bien. Chapa medio ejercicio vale $22.50. Véala F número 6 entre Tercera y Quinta, Vedado.
10349 25 nov 28

Camiones

SE VENDE UN CAMION, DE UNA tonelada abierto, muy barato, verlo Hospital 29, Manuel. Informa.

SE VENDEN 5 GOMAS NUEVAS Y 5 cámaras 33x5 marca Milles. Muy baratas. Hospital y Valle, pregunte por Manuel.
9493 20 30 Nov.

Música

Pianos y pianolas

PIANOS, pianolas e instrumentos al contado y en plazos cómodos. Música impresa y estudios para todos los conservatorios. Pianos de alquiler, afinaciones y reparaciones. Calidad y bajo precio. Viuda de Carreras y Cía. Prado 115. Telf. A-3642.
D_2 E_1757 indf. 1 Ag.

SE VENDE UNA PIANOLA COMPLEtamente nueva, con su rollero, se da muy barata, por no necesitarla, también se venden varios muebles más. Teléfono U-3163.
10281 25 dic 1o.

SOBERBIO PIANO GIRALT, EL UNIco refractario a comején. Sonoras voces, estado flamante. Lo doy barato por no necesitarlo. San Rafael 141 entre Soledad y Oquendo.
10287 25 nov 30

VENDO PIANO FRANCES, $45, EN magníficas condiciones, para estudios o bailes por sus voces, una verdadera ganga, doy recibo de garantía. Condesa 17. Telf. M_8255.
10351 25 nov 28

REALIZACION VERDAD, PIANOS, autopianos, y ortofónicas a precios inconcebibles. Garantías excepcionales. Ventas al contado y a plazos. La Predilecta, San Rafael y Oquendo.
9563 T 15 5 Dic.

Radiolas

RADIO; PHILIPS, A PLAZOS, Screen Grind, tipo Presidente, $30 entrada, 15 mensuales, tipo popular; entrada $15 y $10 al mes. J. García, Salud 86. M-3025.
7141 5 nv 4 dc

Para las Damas

ABRIGOS

ULTIMOS MODELOS DE PARIS. Variedad en colores de moda. Una soberbia "salida" en tissú y terciopelo chiffón, con finísimas pieles. Un traje sastre de gran estilo. Talla chica. Varios trajes de noche de mucha fantasía. Todo a precios bajos. Tel. A_3769.
9958 23—8 Dbre.

"MAISON PARIS"

Oportunidad tiene usted de adquirir un sombrero de los nuevos estilos, adaptados perfectamente a la cabeza, por muy poco precio, desde $2.50.

BORDADOS ESPECIALIDAD

en marcas, estilos caprichosos y originales, en monogramas y sellos para pañuelos, mantelería, toallas y ropa de cama a mano y a máquina. La Maisón París. San Rafael 41_D, entre San Nicolás y Manrique.
9199 18 dic 3

Especialidades

SENOS

Desarollo o restauración por nuevo tratamiento de uso externo. Conserve la lozanía del seno, la belleza del rostro y la suavidad del cutis con los productos "Emegé". De venta en "La Casa Grande" "Bohemia" Neptuno 65 "La Dalia" Prado 106, y "La Filosofía". Informes confidenciales, correo o teléfonos Mme Emegé. Industria 57, entre Colón y Trocadero, segundo piso. Teléfono M-9513.
8472T 13 nov 28

Modistas

MODISTA MADRILEÑA CORTA Y confecciona por últimos modelos alta costura en general; prueba a domicilio; módico precio. Campanario 74, casi esquina a Neptuno. Teléfono A_8248.
9481 20 5 Dic.

SE TIÑEN ARREGLAN y hacen a la medida vestidos y sombreros. Se planchan copas. San Miguel 92. Teléfono A_6943.
9950 23 27 Nov.

SOMBRERERAS

DOLY, EXPERTA SOMBRERERA, limpia y reforma sombreros; confecciona el tipo que se le sugiera y copia modelos franceses desde $2.50. San Rafael número 45, esquina a Manrique. Más detalles A-1487.
10024 23 D 8.

Medicamentos

ECZEMICIDA de Madame Sentourá, maravillosa pomada francesa, infalible para eczemas, herpes, psoriasis, granos, fístulas. Poderoso específico para llagas, úlceras crónicas. Curas asombrosas. Venta: Sarrá, Johnson, Taquechel. Depósito: Máximo Gómez 412 Dr. Morlet.
G-8 Ador. Indf.

Varios

MANTONES DE MANILA: MANtillas; peinetas españolas; trajes típicos de todas naciones; pinturas, maquillajes para artistas de teatro y de cine. Alquiler de disfraces para carnaval, de todas clases y estilos, los alquila PILAR, Virtudes 28, entre Aguila y Amistad. Teléfono: M-9392.

FUERA CANAS. OBTENGA UN hermoso color negro o castaño usando "La Favorita", tintura instantánea y vegetal a base de Quina. Estuche $1. De venta en boticas y sederías. Depósito: Peluquería PILAR, Virtudes 28. Teléfono M-9392.

CORTE DE PELO A SUS NIÑOS por expertos peluqueros, estilo americano y francés. Niños: 50 centavos. Niñas, modelo "Garzón", niños "Juana de Arco", 50 centavos. Señoritas: 80 centavos. Peluquería PILAR, Virtudes 28. Teléfono M-9392.

PILAR: PELUQUERIA DE SEÑOras y niños. Peinados $1. Masajes, 50 centavos; manicure, 50 centavos; lavado de cabeza, 50 centavos; teñido del cabello, desde cinco pesos. Trenzas, moños postizos, cabello. Virtudes 28. Teléfono M-9392.
10285-T 25 Dic.

Para las Damas

Zapateros

"EL PENSAMIENTO". Calzado a medida; hecho a mano. Especialidad para pies delicados o defectuosos. Pasamos a domicilio. No cobramos el lujo. Calzada del Cerro 771. (Frente a la Iglesia). Telf. I-6157.
4959T 18-17 enero

Para el Hogar

Reparación de Muebles

PAÑO MAGICO "ATLANTIDA"

¿Conoce usted este paño? Es lo mejor que se conoce para limpiar metales, cristales, espejos, sin jabones, líquidos ni pastas. El oro, la plata, el níquel, el bronce, quedan limpios, brillantes, sin otro trabajo que frotarlos con el Paño Mágico "Atlántida". Indispensable en todo hogar, en todas las tiendas y establecimientos para la limpieza de cristales y metales. Es lo mejor para la limpieza de los metales y parabrisas de los automóviles. De venta en todas las farmacias. Precio $0.40 al por mayor en las droguerías. Farmacia "San Ramón", 10 Octubre 614. Telfs. I_7586, I-7242.
9200 18 dic 17

REPARACION MUEBLES CASA Pardo, U-5761. Barnices muñeca fino, esmaltes, Duco, decoraciones pinturas mimbres a vapor, dorados, Tapicería. Reformamos y envasamos muebles. Garantizamos nuestros trabajos. Precios baratísimos. San Rafael 130.
9332 19 18 Dic.

EXPERTO BARNIZADOR A MUñeca fina, esmalta y tapiza toda clase de muebles, garantizo los trabajos. Llame al Tel. A-5247.
9629 21 29 Nov.

NEVERAS, LAS ESMALTO
Por sistema especial Ducco
TALLER Y REPARACION DE MUEBLES

Barnizado, muñeca fino, decoraciones, mimbres esmaltados con aire comprimido, tapicería. Garantizamos nuestros trabajos. Envasamos muebles. Precios baratísimos. Aniceto Calvo. Teléfono U-3164. Zanja número 61 entre Escobar y Gervasio.
9575 20 dic 20

SE ARREGLAN MUEBLES
"EL ARTE"

Taller de reparación y reconstrucción de muebles, envases y embarques. Especialidad en pinturas, barnices y tapicería. Calle J número 69, casi sq. a Calzada. Teléfono F-2312.
6529 C 15 15 dic

AFINADORES

AFINE SU PIANO O PIANOLA POR $2.50 absoluta garantía. Virgilio Fernández procedente de grandes fábricas europeas. Taller de reparaciones y barnizado de pianos. Zulueta 36 y medio. Tel. M-3040.
8578 14 29 Nov.

Varios

INTERESANTE

Al recibo de un peso y diez centavos en sellos para el franqueo, le remito cinco vestiditos para niñas o mamelucos para varones de uno, dos y tres años de edad, muy bien confeccionados. Variedad en telas y en colores. Pedidos a Constantino García, Callejón de Espada número 4, altos. Habana.
10106 24 nov 28

Enseñanza

Academias

ESTUDIE POR CORREO

Hágase tenedor de libros, taquígrafo, corresponsal. Enseñamos o no cobramos. Nuestro método aventaja las lecciones orales. Teneduría, contabilidad analítica (Superior). Cálculos, gramática, correspondencia. Ingreso Bachillerato, Inglés, francés. Pida folleto: Instituto Mercantil; Asociación Contadores. Apartado 1402. Habana.
9650 21 dic 1

SISTEMA MACHADO
ACADEMIA NACIONAL

Primero y único "Método Nacional de Corte y Confección Parisién Sistema Machado" que se halla inscripto y registrado con arreglo a la Ley en nuestra República. Clases de Corte y Confección Parisién. Sombreros finos. Modelos franceses y toda clase de labores. Enseñanza perfecta, práctica, rápida, fácil y moderna. Señoras, señoritas: no aprendan por Métodos anticuados. Lo moderno se impone; no se dejen engañar por anuncios de Sistemas antiguos. ¿Desea usted aprender el Corte y Costura pronto y bien? Venga a esta Academia. La Autora y propietaria de este moderno METODO le garantiza su enseñanza en dos meses con el Título de Profesora. Corte especial y Trabajos manuales para las Escuelas Públicas. Curso especial por correspondencia, garantizándole la enseñanza por este modernísimo método nacional Unico Método completo que cuenta con Patrones y Modelos modernos y claras explicaciones. Se vende el nuevo METODO Nacional Ultima creación de la Moda de 1929. El más moderno y fácil de aprender, estudiando este valioso Método en su casa se aprende el Corte y Costura en dos meses. Se remite a cualquier pueblo de la República. Pida informes a su Autora y Directora General.
SRA. FRANCISCA MACHADO
Lealtad 117, altos, esquina a San Rafael.—Habana.
7609T 8 dic 8

ACADEMIA MERCANTIL

Clases individuales, colectivas o por correspondencia, de Teneduría de Libros, Cálculos mercantiles, Contabilidad superior, por experto contador. Taquigrafía Pitman, Inglés, Ortografía, Mecanografía, Enseñanza práctica garantizando éxito. Cuota módica Luz 22. Teléfono A_9621.
10003 23 D 3.

Gran Academia Comercial de Idiomas, Taquigrafía y Mecanografía. Unica premiada en el concurso Profesional celebrado el 28 de Mayo de 1922. Colegio elemetal y superior. Director: Luis B Corrales Loma de la Iglesia de J del Monte, Teléfono I-2490 Clases de día y de noche Internos En todas las librerías y en esta Academia se vende la única Aritmética Mercantil, práctica, con problemas de Teneduría de Libros Más útil y más barata que se conoce
E-1708 Indf. 1 Ag.

Enseñanza

Academias

CLASES INDIVIDUALES DIA Y noche. Teneduría, aritmética, caligrafía, redacción, todo $5.00 mensuales, Inglés, Taquigrafía Pitman, mecanografía ortografía, 5 pesos. Diploma y empleo final. Profesor Tizol, Belascoain 195. Teléfono M-1803. Pida folleto.
9173 18 17 Dic.

ACADEMIA CASTRO

Estudie Aritmética Mermantil y Teneduría de Libros por Partida Doble en 6 meses, por procedimientos rápidos y modernísimos. Damas 26, entre Luz y Acosta, de 8 a 11 de la noche.
8223 12 11 Dic.

ESCUELA AUTOMOVILISTA DE LA HABANA "KELLY"

Hágase independiente y aprenda a manejar y a conocer el mecanismo del automóvil moderno. Enseñanza dentro de la ciudad y con doble control. Clases de día y de noche. Clases para señoras y también clases a domicilio. Manden 8 sellos rojos para nuestro prospecto o Cartilla de Examen San Lázaro número 368 (Parque Maceo). Visiten nuestra sala de enseñanza.
6515C 14 14 Dic.

ACADEMIA
"MANRIQUE DE LARA"

Comercio, Bachillerato, Primera enseñanza e idiomas. Internado para varones. Medio, internos y externos de ambos sexos. La Academia mayor de la Habana, 12 años de fundada. Cientos de graduados empleados por nosotros en Bancos, Notarías y casas de comercio. En breve tiempo preparamos a nuestros alumnos para trabajar de Mecanógrafos, Taquígrafos y Tenedores de Libros. Clases día y noche. Prospectos e informes por correo o por teléfono. CUBA 58. Telf. M-2766.
6069 30—29 Nov.

Academia de inglés "ROBERTS"
MALECON 31

Las nuevas clases principiarán el día 2. Clases nocturnas $6.00 mensuales. Clases particulares por el día en la Academia y a domicilio. ¿Desea usted aprender pronto y bien el idioma inglés? Compre usted el METODO NOVISIMO ROBERTS, reconocido universalmente como el mejor de los métodos hasta la fecha publicados. Tercera edición, pasta, $1.50. B1403 Indf Jun. 5

PUPILAJE

PARA ALUMNOS DE COMERCIO

$20 MENSUALES

El único plantel verdaderamente preparado para la eficaz enseñanza de la carrera de Comercio.

COLEGIO ACADEMIA "PITMAN"

Calzada del Cerro No. 438, esquina Consejero Arango. Telf. M-6082.
Manzana de Gómez número 208.
DIPLOMAS OFICIALES

Pida otros informes al Director, R. Ferrer Fernández.
6510C 9 dic 9

Colegios

COLEGIO "SAN ALBERTO"

Primera y Segunda Enseñanza. Comercio. 17 número 233. Vedado. Teléfono F_5594. Director, L. Blanco. Repaso de lecciones a alumnos del Instituto. Clases particulares en grupos de 3 desde las 4 p. m.
6534C 16 nov 15

COLEGIO "SAN ELOY"

Pupilos desde $18.00 al mes. Primera Enseñanza, Preparatoria, Bachilleratos, Idiomas y Comercio. Se admiten internos, medio internos y externos. Calzada del Cerro No. 620, Habana. Telf. I_6002. Pida prospectos

ACTUALIDAD ESPAÑOLA

Cataluña, un Libro y Una Carta

Por Rafael Suárez Solís

Hube de interrumpir la lectura de un libro para leer una carta. Se me dirá que una carta no interrumpe la lectura de un libro. Es apenas, un bache en la atención. El libro es de Cambó—otro libro de Cambó—: "España, Cataluña y la nueva Constitución". La carta está dirigida a don José Aixalá. A Aixalá y a Cambó siempre se les ve "por aquí" juntos. La sustancia del libro está en explicar cómo existe una realidad catalana y una realidad hispánica, y cuáles son las maneras más dignas de enfrentarlas y aunarlas si no se persigue la vieja e ineficaz política de las asimilaciones. "Posibilidad de una concordia". "Ventajas de una política conciliadora". He ahí los dos capítulos afirmativos del libro, después de otro de clara exposición del problema e historia de lo que ha creado una controversia de siglos, con épocas de paz aparente y de guerra declarada.

La carta a Aixalá la firma un cubano. El Sr. A. Etchegoyen. "Barcelona es la gloria de España", dice el comunicante. En esta sola frase parece resuelto lo que Cambó se afana por presentar como un litigio. Cambó escribe: "Frente al hecho estudiado—una realidad hispánica y una realidad catalana—caben tres soluciones, dos claras y definitivas, la tercera burda y transitoria: o considerar estos dos hechos incompatibles, lanzándolos el uno contra el otro para ver cuál es el más fuerte y puede destruir al que le estorbe; o considerarlos compatibles y armonizables buscando una coordinación con la cual salgan ambos favorecidos; o, finalmente, la actual solución, la que viene durando tantos años de vivir un estado de recelos constantes, sin paz definitiva ni guerra declarada. Esta tercera solución, aparte del inconveniente de debilitar a unos y a otros, tiene el de la esterilidad; porque fatalmente se irá con el tiempo, a una de las dos soluciones primeras".

Y otra vez la frase de Etchegoyen, "Barcelona es la gloria de España". Etchegoyen, cubano, llega a Barcelona. Va, como simple e indiferente turista, a ver la Exposición. Una exposición. Y cuando regresa a París, con los ojos aun encandilados por el deslumbramiento de tanta belleza, tanto arte, tanta industria y poderío y progreso, exclama, para halago de un catalán tan catalán y camboísta como don José Aixalá: "Maldigo la ignorancia en la cual he vivido durante largos años sobre la belleza artística que la ciudad encierra, y no puedo explicarme cómo he podido perder mi tiempo y mi dinero visitando ciudades que son pequeñas aldeas comparadas con la regia Barcelona". Y luego, después de una descripción minuciosa de las bellezas de la gran urbe. "Decirle a un catalán que Barcelona es la ciudad más bella de España es proporcionarle el placer que más aprecia". ¿Está seguro el Sr. Etchegoyen? Porque aquí entra el considerar las enseñanzas del libro de Cambó, sus explicaciones sobre una realidad catalana y una realidad hispánica, "susceptibles de conciliación", pero hechos diferenciales incuestionables, con sus expresiones capitales: los idiomas distintos y distantes. "Gaziel", el magnífico cronista catalán, lo afirma de esta manera terminante en un periódico madrileño: "¿Qué queda, pues, en Cataluña a estas horas? Sencillamente, queda todo, queda lo esencial. ¿Acaso podrá creerse que con el hundimiento de aquella fachada y la volatilización de aquella retórica se había acabado Cataluña? ¡Qué ligereza! Desapareció la fachada famosa, que era una simple modalidad pasajera del catalanismo; pero ha permanecido lo indestructible, que es la pura catalanidad. La retórica de un día fué aventada a los cuatro vientos, pero queda el silencio vivo de la conciencia interior. Os lo diré con una imagen tomada del dogma católico. De Cataluña ha quedado lo mismo que queda de la persona humana al caer en el purgatorio: La carne mortal, las cenizas del cuerpo han desaparecido, y sólo se conserva lo imperecedero, la llama viva del alma, purificándose y pronta a la futura ascensión. Nunca, en ningún momento de mi vida, el alma de mi tierra, el alma de Cataluña, me había parecido tan bella y adorable como en estos días. Ha ganado en profundidad y en elevación, en austera nobleza, todo lo que accidentalmente ha perdido, en extensión y apariencia".

Volviendo a Etchegoyen, en su carta se pondera la obra del ingeniero Carlos Buigas: "creador del prodigio del agua, de la maravilla de la luz, del sortilegio de cristal". Etchegoyen escribe con los ojos encandilados, con un deslumbramiento en el espíritu. "Barcelona es la gloria de España". En esa frase, ajeno a los problemas interiores de la política española, confunde en una, "concilia", la realidad catalana y la realidad hispánica. Ha resumido, adelantado, la mayor aspiración de la hispanidad peninsular. Por lo menos en la lejana perspectiva, el ideal ya luce como una claridad policromada, ilusionada, al través del prodigio del agua, la maravilla de la luz y el sortilegio del cristal.

Desde cerca, paradójicamente, la realidad magnífica, que es la Exposición de Barcelona, aun se ve como un espejismo.

EN HOMENAJE A HISPANOAMERICA

Velada organizada por un grupo de publicistas hispanos

MADRID, noviembre 26. (AP) Un grupo de publicistas españoles ha organizado una solemne velada que se celebrará mañana por la noche en la Sociedad Económica de Amigos del País en homenaje a las Repúblicas hispano-americanas. Harán uso de la palabra Alfonso Ayensa sobre el tema «Intervención de la Juventud en las relaciones hispanoamericanas"; Luis Pidal Rodrigarvez, sobre «Algunas iniciativas en política hispano americana; la doctora Elisa Sociano sobre «Feminismo y aproximación con Hispanoamérica» y Faustino Prieto Pazos sobre «Economía Nacional en las relaciones con América".

También hablará el jurisconsulto Augusto Barcia.

El vigilante 520 denunció que al tratar de incursar en multa al chofer del auto 9526 le faltó al respeto, dándose a la fuga.

INVITACIONES A LAS MUJERES

A fin de que se unan a la Liga Femenina española de la Paz

MADRID, noviembre 26. (AP), Se han hecho invitaciones a las mujeres españolas para que, si lo estiman conveniente, se unan a la Liga Femenina Española por la Paz, recientemente organizada en esta capital y cuyo objeto es «la divulgación del verdadero concepto de la paz y la defensa de ésta». También ha acordado la Liga Femenina Española por la Paz adherirse a la Asociación Nacional Pro Sociedad de las Naciones y a la Sociedad Pan Europea.

MOVIMIENTO MARITIMO

N. YORK, Nov. 26. (AP.) — Hoy llegaron a este puerto los vapores Monterrey y Siboney, de la Habana.

A Baltimore llegó el Gypsum Prince, de Daiquirí.

De Tampa salió el Truxton, para Veracoa.

UN ANCIANO SE AHORCO ANOCHE

Motivó su determinación el hallarse solo, viejo y enfermo

Viejo, enfermo y solo, fueron los motivos que tuvo esta madrugada, para escapar de la vida por la puerta falsa de la muerte, el anciano Luis Hernández Marcos, natural de la Habana, de 62 años de edad y vecino de la casa Altarriba número 36, en Jesús del Monte.

El desdichado anciano, para consumar sus propósitos se dirigió al hospedaje situado en Aguila 177, donde tomó a habitación número 1. Una vez aquí, escribió dos cartas, y después con el cinto que tenía, amarró uno de sus extremos a un cañamo de una luceta, haciendo un lazo corredizo que se puso al cuello, dejándose caer al vacío.

Como el encargado del hospedaje ad virtiera que el huésped no había cerrado la habitación, se dirigió a la misma, pudiendo ver que Hernández pendía del cinto, por lo que sin pérdida de tiempo dió aviso del suceso, al vigilante 906. E. Kaveló, quien atco seguido, comunicó el caso a la cuarta estación, constituyéndose en dicho lugar el teniente Santiago Carnago.

Una vez que el médico de guardia en el primer centro de socorro, doctor Benavides, reconoció el cadáver y certificó que presentaba un surco equimótico al rededor del cuello, el teniente Carnago, procedió a registrar las ropas del occiso, encontrando dos cartas, una dirigida al señor juez y otra a Rodolfo Hernández, vecino de Altarriba y San José. La primera carta, escrita con lápiz, decía: "Por encontrarme solo, viejo, enfermo y sin recursos, pongo fin a mi situacin. — Luis Hernández". Y, la otra, decía lo siguiente: "Avisen a Rodolfo Hernández, policía del Banco del Comercio, vecino de Altarriba y San José, así como a Concha Hernández, al teléfono A-8641. A aquellos parientes muy cercanos que han podido hacer algo por mí y no lo han hecho. Dios se los tenga en cuenta. Yo los perdono. — Luis".

El cadáver del infortunado viejo, fué remitido al Necrocomio, por orden del Juez de Guardia.

333 MILLONES GASTARA LA TELEFONICA DEL PACIFICO

SAN FRANCISCO de California, noviembre 26. (AP) La Pacific Telegraph & Telephone Company anunció hoy que en los próximos cinco años invertirá 333 millones de pesos en nuevas construcciones. Los primeros 65 millones corresponderán al año 1930.

Un detenido. Ayer tarde fué trasladado a Cárdenas por los soldados Enrique Suárez y Tomás Alvarez el joven Nicanor Puñal el que fué detenido en esta Capital a virtud de exhorto del Juez de Instrucción de aquella Villa que lo reclamó por estafa.

LAS HABLILLAS DE CONTUMACES

Nota oficiosa diciendo que el gobierno no les hace caso

GOZA DE CONFIANZA

Cuenta con la del Rey y con la opinión militar y la civil

MADRID, Nov. 26. AP. El gobierno ha facilitado a la prensa por conducto de la censura una nota oficiosa desmintiendo los rumores que han circulado acerca de que el banquete que se piensa celebrar en Madrid el día 7 de diciembre, víspera de la fiesta de la Purísima Concepción, patrona del arma de infantería, sea impuesto por el gobierno para prolongar su vida por medio de tal habilidad, pretendiendo hacer creer que la unión es perfecta en todo el ejército español.

La nota declara que el gobierno se encuentra fervorosamente asistido por la opinión civil y militar, contando también con la confianza del rey Alfonso. Añade que si el gobierno entendiera que su continuación dificultara el progreso del pueblo español, sería el primero en presentar la dimisión al rey aconsejándoles la mejor solución para sustituirle.

Termina diciendo que no ha llegado el momento de la flaqueza ni la decepción en los hombres que gobiernan, los cuales no se dejan impresionar ni deprimir por las habillas de los contumaces de la rebeldía, los cuales no representan ni la centésima parte del pueblo español.

SE HALLA EN MADRID EL ARCHIDUQUE ALBERTO

MADRID, noviembre 26. (AP) Ha llegado a esta capital el Archiduque Alberto, hijo del Archiduque Federico de Austria, hermano de la difunta Reina doña María Cristina. Se hospeda en el Palacio Real.

POR UN ERROR BAJO EL ESTAÑO

El gobierno colombiano citará a legislatura extraordinaria

LA PAZ, Noviembre 26. — (AP) —Se atribuye ahora a un error cometido por la Comisión Fiscal Permanente de Bolivia la baja reciente habida en el mercado del estaño, pues aquella incluyó 13,303 toneladas del metal como stock invisible, sin exportar, no existiendo realmente, ya que las cantidades que sumaban ese total eran de estaño exportado de hecho. En Inglaterra se tomó el dato de la Memoria de la Comisión, procediéndose en el mercado de acuerdo con eso, que se consideraba una realidad, no siéndolo, y causándose la caída de la cotización.

Para hoy está señalada la primera conferencia del pensador norteamericano Waldo Frank, sobre Los Profetas del Arte Moderno en los Estados Unidos.

LEGISLATURA EXTRAORDINARIA EN COLOMBIA

BOGOTA, Solombia, Noviembre 26. —(AP)—Se dice que el Gobierno tiene el propósito de convocar para Marzo próximo, después de pasada la agitación de las elecciones presidenciales, una legislatura extraordinaria para que se considere definitivamente la ley de petróleos.

Ha llegado a Bogotá el escritor español Eugenio Noel, quien dará varias conferencias literarias.

DE MONTEVIDEO A MIAMI EN NUEVE DIAS, POR LA VIA AEREA

MONTEVIDEO, Noviembre 26. — (AP) — El próximo sábado la Compañía Pan American Grace Airways inaugurará el servicio postal aéreo con los Estados Unidos, saliendo el trimotor Ford "San Cristóbal". El recorrido será por la vía del Pacífico, esperándose hacer en nueve días la distancia entre Montevideo y Miami, partiendo el aparato de la capital uruguaya todos los sábados, a las seis y media de la mañana.

CHECK EN LA VIA PUBLICA

La Jefatura de Policía remitió a la Alcaldía un check con el número 7547 de The Bank of América, autorizado por Lawrence B. Ross, a nombre de Estela Legoburn por la suma de $725.00, documento que fué encontrado en la vía pública por un menor que lo entregó a la Policía.

OPERA A BORDO UN MEDICO SUECO

Dos triunfos quirúrgicos a pesar del mal tiempo

COPENHAGUE, Noviembre 26. (A. P.)—Un joven médico sueco realizó dos notables operaciones quirúrgicas recientemente, a bordo del trasatlántico danés "United States", mientras el buque capeaba muy mal tiempo en el mar.

Al tercer día de haber salido el barco de Nueva York hacia este puerto, el doctor Knud Schou fué llamado por un maquinista, tan gravemente enfermo, que sólo una operación podría salvarlo la vida. Y el medico, ayudado por una enfermera y dos forzudos marinos, que se encargaron de sugetar bien al maquinista, operó con éxito completo.

Poco después a un muchacho de la tripulación se le presentó la peritonitis. Al día siguiente la marejada era violentísima, pero si no se realizaba la operación correspondiente el paciente moriría. Y el doctor Schou se lanzó a hacerla, logrando un segundo éxito tras hora y media.

Los dos enfermos ya están bien, y el joven cirujano ha sido felicitado por la Asociación Médica de Suecia, sabedora del mérito que tienen esas operaciones de cirujía mayor en el mar, sobre todo cuando el barco se mueve mucho.

El vigilante 1472 acusó a Alejandro Mergar Meque, chofer del auto 38812, de haberle faltado al respeto al dejarlo incurso en multa por una infracción frente a la Terminal.

El vigilante 313 acusó a Hernes Artes Peralta, chofer del camión de Obras Públicas, 54749, porque en Cuarteles y Cuba le desobedeció al requerirlo por interrumpir el tránsito.

Una Línea de Hidroaviones Dornier Actuará Entre Sevilla y Buenos Aires

Se propone establecerla dentro de poco tiempo la empresa alemana de aviación que opera en Europa: "Luft-Hansa"

OTRA RUTA BUENOS AIRES-NEW YORK POR LA HABANA

El doctor Otto Merkel, miembro del Consejo Directivo de dicha empresa hace varias declaraciones a ese respecto

Una altísima y verdadera autoridad en materia de aviación: el doctor Otto Merkel estuvo ayer en la Habana breves horas. En tanto, fué huesped muy distinguido del Embajador de los Estados Unidos: el señor Harry Guggeheim, que es también, sin disputa otra notable autoridad en el mundo aeronáutico.

Von Otto Merkel, miembro y delegado de la Luft Hansa que opera en Europa diversas rutas de aviones e hidros, llegó a la Habana, muy cerca de la una de la tarde, pasajero del trimotor N. C. 454, procedente de Santiago de Cuba.

En el aeropuerto de Columbia esperaba al señor Merkel, un funcionario de la Embajada norteamericana que tenía el encargo de conducir al ilustre viajero al hotel Sevilla: Mr. G. Grant Mason, administrador General de la Pan American Airways; Mr. Boillod, jefe de tráfico y Mr. Gerard Brandon oficial de la propia compañía. El Presidente del Casino Alemán Mr. C. J. Goltz y periodistas y fotógrafos.

Apenas se detuvo en la estación de pasajeros el N. C. 454, el jefe de campo Mr. Paul Groeger abrió la cabina del avión.

Von Otto Merkel descendió. Una sonrisa ingénua, infantil iluminábale el rostro. Estrechó la mano el capitán Groeger, del señor Mason, del señor Boillod, de los periodistas.

Es un hombre alto, fornido, vigoroso, de faz rutilante, rasurado. Su cabeza rubia se cubre con un negro bombín de copa ancha y aplastada, último modelo. Viste traje de paño azul, bien cortado.. Lleva zapatos negros y corbata oscura.

En medio del pasillo que separa el campo de la estación. Teniendo por testigo la llanura tapizada de verde y el cielo azul y limpido, bajo las saetas agresivas y contumaces del sol tropical, el señor Merkel, indiferente al bochornoso calor, sudando a mares, concedió a los repórters una entrevista.

Con un inglés muy londinense, claro y correcto, este caballero alemán, recio, saludable, arrebolada la faz bajo su bombín chato nos dijo:

—Mi viaje hasta aquí ha sido sencillamente encantador. Vengo de la América del Sur y en ese viaje no he utilizado ni una sola vez el vapor o el tren. Fuí volando hasta Paramaribo, en el Brasil. Allí, la Pan American Airways me brindó un anfibio bimotor que me condujo a Trinidad, a Puerto España, a Puerto Rico. Hago escala en San Juan y al siguiente día en un Fokker trimotor salgo para la República de Santo Domingo y Santiago de Cuba. Otra escala en Santiago y hoy muy temprano, tras una breve estancia en Camagüey, llego a la Habana.

—¿Y después?

—En otro avión a Miami hoy mismo a las tres y media. Es maravilloso todo esto. He recorrido todo Latinoamérica en aviones. No podría hacer lo mismo en Europa. Allá sólo en gran parte. No totalmente como aquí.

Y agregó:

—La Luft Hansa de cuyo directorio soy miembro y delegado extiende una línea comercial desde Alemania a Londres, a Stokolmo, a Bruselas y recientemente a Barcelona, Madrid Sevilla vía Marsella, etc. Operamos 25.000 millas diariamente que se reduce en invierno a causa del tiempo. Esperamos sin embargo operar no menos de tres millones de millas en un año. Estamos extendiéndonos a Moscou y Constantinopla y si no hacemos ya viajes trasoceánicos débese al conflicto entre China y Rusia. Pues bien: Europa necesita mayor número de líneas aéreas. América, de mayor extensión y menos poblada está cruzada de norte a sur y de este a oeste por rutas de aviones. No hay nación americana que no se comunique entre sí por aeroplanos y que no se comunique con sus vecinos por la misma vía. Hay varias empresas que operan líneas de aviones en América del Sur y en Centro América como en las Antillas. Vea este dato: de esas compañías la Pan American Airways Inc tiene una ruta entre pasaje y correspondencia de 150.000 millas semanales. De ellas recorre a diario no menos de 80.000.

—¿Cuántas millas ha volado usted en América hasta ahora?

—Cerca de 20.000 millas. Es digno de alabanza el esfuerzo de América. Sus ciudadanos pueden ir desde New York a Buenos Aires por aviones. Y están facultados para escoger tres o cuatro rutas. La que mejor les convenga. Las Antillas, Centro América, La costa del Atlántico o la costa del Pacífico. Lo mismo da. También eso ocurre con la correspondencia.

—¿Cuál es el objeto de su viaje?

—Conocer América. Cerciorarme de su importancia aeronáutica.

—¿Tiene algún proyecto la Luft Hansa acerca de la América?

—Sí. Desde luego. Hay el propósito de establecer muy pronto una línea de aviones desde Sevilla a Buenos Aires, primero. A New York, después, pasando por la Habana, naturalmente.

—¿Es técnicamente posible eso?

—Sí. Habría un problema: los acuatizajes que la Luft Hansa tiene por norma hacer con sus hidros Dornier en puertos exentos de movimiento marítimo. Para un aeroplano como para un hidroavión lo importante es esto: amplitud sin impedimentos para maniobrar.

Y tras estas palabras el señor Merkel se despide.

ImpresioneS

(Viene de la primera Pág.)

José de Flores Insunsa, José Matienzo, Tomasa Ma. Chacón, Igro. de Herrera, Antonio José de Cepeda, Agustín Valdés, Domingo de Ugarte, José Remigio Litio, Domingo de Sotolongo, José de Cárdenas, José, Carrillo de Albornoz, Juan de Arango y Castillo, Mateo de Cárdenas, Pedro Regalado Pedroso, Juan Bautista, Domingo Guiral, Carlos Kesne, Joaquín de Arcitaraín, El Marqués de Cárdenas de Monte Hermoso, Ang. Prepto. Rodríguez, El Marqués de Prado Ameno, Manuel Recio de Morales, Ang. de Cárdenas, Sebn. Peñalver, Antonio Vegner, Dr. Pedro Anto. de Ayala, Sebn. Ignacio de Peñalver, Anto. Drake, Rafael Tettonu, Dr. José Anto. González, Ma. Josefa Peñalver, Dr. Franco Barroso, Casimiro de Montalvo, Martín de Aróstegui, Martín de Aróstegui Herrera, Madan Sobrino e hijo, Baltasar de Sotolongo, Franco. de Paula López Guzmán, Igno. Alvarez, Juan Eligio, José Franco. de Arteaga, Blas López, La Condesa Vda. de Lagunillas, Antonio Duarte, La Marquesa Vda. de Prado Ameno, Alexandro Pontineli, Andrés Prado, Dr. Manuel Za. Coronado, Joaquín de Cárdenas, Fernando Rodríguez Berenguer, Santiago Ponce de León, Rosalía del Corral, Anto. de Castro Palomino, Alfonso de Viana, José Leandro García, Sebastián Ramírez de Estenoz, Luis Frco. Bassabe, Joaquín del Pozo, Luis Anastasio de Bassara, Antonio de Bustamante, Franco Ferrería, Joaquín Garro Pedro Rafael de Armenteros, Tomás Mateo Servantes, Amesio de Arango, Anto. de Robredo, Mariano Arango, Franco. Sernaur, Micaela Seideñ, Lorenzo Alderete, Juan Montalvo, Luis Rodríguez, Juan Ramírez, Bernabé Martínez de Pinillos, Mateo Guerrero de Orta, Patricio Welch, Bonifacio Duarte, Gabriel Valdés y Navarrete, Franco, García y Montoro, Tomás del Rey, Antonia Pérez, Rafael de la Torre, Juan Peñalver y de Cárdenas, Alfonso Benigno Muñoz, Manuel González Villarvel, El Conde de Casa Bayona, Juan José de Presno, Franco. Chacón, Luis Serrano, Dr. Joaquín Infante, Román de la Luz, Majín Tarafa, Pedro de Armenteros, Evaristo del Castillo, Pedro Calvo, Pedro Valverde, Juan Anto. Morejón, Juan Piedrahita y Camacho, Josef Macedonio de Chavez, Anto. Duarte y Zenea de Galaineva, La Condesa de Buena Vista y O'Reilly, Martín de Echevarría, José de Arango, Jph. Díaz Pimienta, Manuel Alonso, Dr. Lorenzo Hernz, José Ma. de Sotolongo, Anastasio Franco. Arango, Anastasio de Arango y Castillo, Juan Benito de la Torre, Anto. Josef. de Veitia, José Melchor Valello, Felipe Valdés Pedroso, Josef de Cotilla, Manuel Molina, José Ma. Serrasa, Joseph Tomás de Justiz, Antonio García, Baró, Ramón de Sentmanat, Juan de Sta. María, Miguel de Arambarri, Antonio Barberi Blanco, Cayetano Ponton.

Si encubriendo yo la existencia del anterior documento, mi querido Pepín, me hubiese apropiado de sus ideas y las hubiese vertido con las formas y el estilo que hoy empleamos corrientemente ¿no te parece que quedaría **ipso facto** convertido en el más temible antagonista, de los que es oponen al libre cambio entre Cuba y los Estados Unidos?

EN LA SOCIEDAD DE ESTUDIOS CLINICOS

El viernes próximo habrá en la misma sesión científica

Con una Orden del Día que abarcará distintos aspectos, celebrará el próximo viernes 29 de los corrientes una sesión de gobierno científica, la Sociedad de Estudios Clínicos de la Habana, en su local social de Cuba 84-A, edificio de la Academia de Ciencias.

El acto comenzará a las nueve en punto y se tratarán estos temas:

Adenoiditis prolongada del lactante; consideraciones sobre su tratámiento médico y quirúrgico, por el doctor Teodosio Valledor; Papiloma de la vejiga, por el doctor Luis Ajamil; Un caso interesante de absceso hepático con pleuresía secundaria, en un niño, presentación de piezas, por el doctor Agustín Castellanos y Contribución al estudio de las modificaciones del mediastino en el curso de la colapsoterapia, por el doctor Octavio Rivero.

En el Puente Habana chocaron el ómnibus 226 de la empresa Cuba, manejado por Enrique Valdespino Morales y el tranvía 620, que manejaba José García Acosta y a consecuencia del hecho el ómnibus se fué contra una baranda del puente, rompiendo una farola y sufriendo el vehículo algunos desperfectos.

En I y 21 chocaron los automóviles 48756, manejado por Francisco Rúa Sacido y el 37568, conducido por Clemente Hernández, recibiendo este último vehículo averías por valor de cuarenta y cinco pesos.

Noticias de los Choferes

TRASPASOS DE AUTOMOVILES

Relación de traspasos de automóviles que fueron legalizados en el Municipio ante el empleado señor Carlos López Rojas, por los siguientes señores: Antonio J. Olmedo a Emilio Herrera, un Studebaker, chapa 6291; Ross Cadillac a Ricardo Menéndez, un Chevrolet, chapa 22382, y a Manuel Porto, un Buick, chapa 47781; Mario López a Ross Cadillac, un Chevrolet, chapa 21273; Imperial Auto a Ross Cadillac, un Chrysler, chapa 7178; Bernardo Pardiaz a Ross Cadillac, un Cadillac, chapa 16847; Claudio B. Abela a Eugenio Acebo, un Studebaker, chapa 38401; Isabel Falero a Santiago Villalba, un Chevrolet, chapa 55777; Juan Hernández a García y García, un Internacional, chapa 60713; Martina Armas a Enrique B. Hamel, un Studebaker, chapa 6343; Arturo Montés a Federico Padron, un Chevrolet, chapa 21593; Prido Pérez y Cía. a Pérez Prieto y Cía., un Mack, chapa 70965; Enrique Sánchez a Juan Hermida, un Chevrolet, chapa 22316; y Roberto B. Peña a José Campos, un Oldsmóbile, chapa número 32724.

INSCRIPCION DE VEHICULOS

En el Negociado de Transporte y Locomoción del Municipio se inscribieron 29 vehículos de distintas clases, obteniéndose por ese concepto una recaudación de $578.50.

DATOS PEDIDOS POR EL JUZGADO

Por el Juez de Instrucción de la Sección Primera se interesa de la Alcaldía se le informe si se ha expedido título de chauffeur a nombre de Fernando Romero Gaspar, y en caso afirmativo desde que fecha y número que le corresponde.

ASPIRANTES A CHAUFFEUR

Para ser examinados de chauffeur presentaron en la Alcaldía la documentación correspondiente, los señores Víctor Manuel Valdés y Juan Alba y Sánchez.

AUTOMOVIL AL DEPOSITO MUNICIPAL

Dió cuenta a la Alcaldía la Policía Nacional haber remitido al Depósito Municipal los automóviles Essex, chapa 39793 y Estrella 20723.

CHAPA PERDIDA

Participa a la Administración Municipal la Quinta Estación de Policía, el extravío de la chapa de vehículo marcada con el número 37662.

NOTIFICACION DE MULTA

El Alcalde Municipal de Pinar del Río remitió al de la Habana para ser notificada al interesado, la multa que le fué impuesta a Marino Mainieri, vecino de esta capital.

SI ES CHAUFFEUR TITULAR

Desea el Alcalde el Juez de Instrucción de la Sección Segunda, se le informe si Daniel Querol tiene título de chauffeur, así como a nombre de qué personas se encuentra inscripto el automóvil número 9851.

CICERONE

Se ha dirigido a la Alcalde el señor Isidro Raffo, pidiendo ser examinado para poder ejercer de cicerone.

PARA UNA PIQUERA

José Díaz ha solicitado autorización del Alcalde para poder estacionar automóviles en la calle de Obrapía, frente al número 44.

AUTOMOVILES CIRCULADOS

Por transitar con exceso de velocidad, fueron denunciados por la policía en el día de ayer, los automóviles siguientes:

DEL TRANSITO

10049; 8140; 7389; 9819, en el Parque del Maine, por el vigilante 393, Antonio Delgado.

9518; 14388; 9257; 1818, en el Parque del Maine por el vigilante 641, A. Costales.

POR ATENTADO A LA POLICIA

Un individuo maltrató a dos guardias cuando lo detuvieron

JUZGADO DE GUARDIA

Arrollado por un automóvil. Ciclista lesionado de gravedad

En el Mercado de Polvorín, se originó anoche una reyerta entre Herminio García Suárez, de 40 años, vecino de 11 número 42, en Santiago de las Vegas y el Guarda Jurado 41, de dicho mercado, Juan Manuel Souto, con motivo de que este trato de detener a un individuo que es comprador del García, a petición de una mujer.

García, al advertir que el Guarda Jurado trataba de detener a su compadre intervino, maltratando de obra a aquel y amenazándolo con una navaja. Al escándalo acudió el vigilante 467, Irmino Castro, el cual también fué maltratado por García, recibiendo una trompada en la cara, viéndose en la necesidad de hacer uso del club, para reducirlo a la obediencia.

Tanto el vigilante Castro, como el Guarda Jurado y García, fueron asistidos en el primer centro de socorro, el primero de una contusión leve, en la mejilla; el segundo de contusiones menos graves en la cabeza y el último de una herida contusa de carácter grave, también en la cabeza.

Presentado ante el Juez de Guardia, el acusado García, fué remitido al Vivac.

ARROLLADO

Hermenegildo González García, de 27 años, vecino de Animas 32, fué asistido de graves contusiones por el cuerpo, que sufrió en la esquina de Zanja y Manrique, al ser alcanzado por el ómnibus 16 de la Compañía de Tránsito, que conducía Carlos Varona Valdés, vecino de Pamplona 13.

CICLISTA HERIDO

En el cuarto centro de socorros fué asistido Adolfo Batallón Viera, de 14 años, vecino de Estrada Palma 43, de graves contusiones por el cuerpo y hundimiento del frontal, que sufrió en la esquina de Figueroa y San Mariano, por donde iba en una bicicleta, al chocar con la misma el auto 8192, que sin título ni permiso de su propietario sacó Roberto Valdés García, de 14 años de edad, vecino de Jesús del Monte 567. Dada su minoría de edad el acusado fué entregado a sus familiares.

DANDO CRANQUE

Al darle cranque al automóvil que conducía por Desamparados y Compostela sufrió contusiones graves en el brazo y hombro derecho el chauffeur José Rizo Grupierra vecino de Arroyo Apolo número 11.

HUBO CONSEJO DE MINISTROS

La creación del Instituto de Cámaras industriales americanas

MADRID, Nov. 26. AP. El Consejo de Ministros aprobó hoy la creación del Instituto Internacional de Cámaras Industriales Americanas, así como el convenio internacional sobre falsificación de moneda. A seguida el Consejo sancionó el convenio aéreo con Holanda.

Terminada la reunión, el Ministro de Hacienda facilitó una nota oficiosa, diciendo que el Gobierno ha acordado en principio ciertas medidas, que serán llevadas rápidamente a la práctica, para cancelar con una fórmula nacional todos los créditos oro de que hizo uso durante la intervención en los cambios del comité creado para regular estos.

BARCELONA, Nov. 26. AP. Se han clausurado los Congresos de Genealogía e Historia que se celebraban en esta ciudad. En el primero hizo un resumen de los trabajos su presidente, el marqués de Rafal, hablando el congresista panameño señor Roux, sobre la nobleza española a la que elogió. El duque de Alba clausuró el Congreso de Historia, expresándose altamente satisfecho con la labor realizada para la aproximación de los investigadores hispano-americanos.

EL PROCESO DE SANCHEZ GUERRA

Hasta enero de 1930 no se verá la causa contra aquél

MADRID, Nov. 26. AP. Se desconoce oficialmente la fecha en que se verá la causa contra Sánchez Guerra ante el Consejo Supremo de Guerra y Marina, pero créese que no será antes de la primera quincena de Enero, dado el tiempo que exige la preparación de la vista por parte de los consejeros fiscales que intervendrán en el proceso.

REDUCCION DE PERSONAL EN LA EXPOSICION SEVILLANA

SEVILLA, noviembre 26. (AP) La Comisión permanente de la Exposición Ibero-Americana ha acordado reducir el personal burocrático que no sea indispensable al objeto de evitar todo gasto que no se considere necesario.

FELICITACIONES A SANCHEZ GUERRA

Uno de los primeros en ir a visitarlo fué el Gral. Weyler

MADRID, noviembre 26. (AP) El expresidente del consejo de ministros señor Sánchez Guerra está recibiendo algunos mensajes de felicitación de sus amigos de América con motivo de encontrarse gozando de libertad provisional.

Hoy volvieron a visitarle algunos periodistas con el propósito de obtener algunas declaraciones política del exjefe del partido conservador, pero Sánchez Guerra insiste en que nada tiene que decir por ahora, agregando siempre que su propone hacer política toda su vida.

El modesto piso en que vive el señor Sánchez Guerra en Madrid está sencillamente amueblado y las paredes del despacho están cubiertas de retratos, entre los que se destacan varios del Rey Alfonso XIII con cariñosas dedicatorias.

Una de las primeras personas que ha acudido a saludar a Sánchez Guerra a su regreso a Madrid fué el general Weyler, íntimo amigo desde hace muchos años del expresidente del Consejo, con quien mantuvo constante correspondencia durante la estancia del segundo a bordo del cañonero «Dato".

LA ASOCIACION POSTAL DE CUBA INAUGURO SU EDIFICIO SOCIAL

Centro cultural para enseñanza de los empleados y de sus familias. La bella fiesta de anoche. Discurso del Sr. Zamora

La Asociación Postal Nacional de Cuba, cuenta desde anoche con un gran edificio para solaz esparcimiento de sus socios y para la enseñanza de empleados y familiares de la Secretaría de Comunicaciones.

El edificio arrendado para este Centro cultural y de enseñanza se encuentra situado en la calle Lealtad número 58, compuesto en parte para la Escuela Nocturna y el local social denominado "Juan Clemente Zamora.

Anoche se celebró el acto de inaugurarlo y con ese motivo era pequeño el local para contener la gran concurrencia que asistió, sobresaliendo el bello sexo.

A las nueve de la noche, la Banda del Estado Mayor del Ejército situada en la calle, frente al edificio, ejecutó el Himno Nacional, comenzando el programa con el discurso del señor Presidente de la Asociación Jorge L. Cuervo Calvo, quien habló sobre el motivo fundamental de la agrupación que ha sido formada, los fines que persigue y los propósitos de engrandecimiento que con gran entusiasmo han iniciado para lograrlo. Su discurso fué aplaudido.

En la mesa presidencial además del señor Cuervo, se encontraban los señores Juan C. Zamora, Subsecretario de Comunicaciones, señor Enrique Elizaga, Director de Telégrafos, señor Gómez Machado, Jefe del Centro Telegráfico, Sr. Liberato y Dr. Dionisio López Fundora; señor Costa Francés.

El programa se cumplió casi al pie de la letra, con excepción de dos números que fueron suspendidos a virtud de la ausencia de uno de los que iban a tomar parte y el luto reciente del señor Alpizar, por la pérdida de un familiar muy allegado.

El solo de piano ejecutado por la señorita Ofelia Martínez Fernández, titulado "Mi último canto", fué muy aplaudido.

Siguió el canto de Pace "Paco mío", de la ópera "La Forza del Destino", por la soprano señora Consuelo Escriche de Pasta. Muy aplaudido.

La banda de música, entre los números del programa ejecutó distintas piezas de su repertorio.

Por último habló el señor Juan Clemente Zamora, querido Jefe y consecuente compañero de los empleados de Comunicaciones. El Subsecretario tuvo amables frases para los organizadores de la fiesta; celebró con calor la labor desarrollada en poco tiempo por la Asociación Postal Nacional de Cuba, para la que tuvo hermosas frases y brindándole su decidida cooperación; exhortó a todos para que desenvolvieran sus iniciativas y para que en un futuro próximo y brillante pudieran sus organizadores saborear el engrandecimiento de su centro cultural y social. El señor Zamora recibió una gran ovación al terminar su discurso.

Los números del programa de la fiesta de anoche fueron trasmitidos por la Estación C.M.C. de la Compañía de Teléfonos.

ANTE LA TUMBA DEL PADRE POWER

A pesar de la clausura del cementerio, van peregrinos

MALDEN, Mass., Nov. 26. — (AP) —Impedidos de penetrar en el Cementerio de la Santa Cruz, por el acuerdo con edicto del cardenal William O'Connell, arzobispo de Boston, los peregrinos que han llegado a esta ciudad, procedentes de apartados lugares de la nación, en busca de alivio espiritual para sus dolores en la tumba del Padre Patrick J. Power, se arrodillaron e hicieron oración en los alrededores del Cementerio, el cual está cerrado desde ayer por la iglesia católica, hasta que se complete la investigación sobre las curas milagrosas que se ha nregiscuras milagrosas que se han registwer.

Muchos de los que se reunieron a las puertas del Cementerio, han venido de puntos muy distantes sin haberse enterado del edicto del cardenal O'Connell y las súplicas que hicieron a los funcionarios del Cementerio resultaron completamente baldías.

JURO EL NUEVO MINISTRO DE HACIENDA DEL CANADA

OTAWA, Canadá, Nov. 26. (AP) Hoy juró su cargo de Ministro de Hacienda Charles Dunning, que hasta ahora lo era de Ferrocarriles y Canales. Sustituyó al difunto James A. Robb.

LAS SIEMBRAS DE CUBA Y LAS TARIFAS

Las de vegetales no se han reducido a pesar de aquélla

WASHINGTON, nov. 26 (AP).— El Departamento de Agricultura informó hoy que el aumento de los derechos ar