1A SECCION 1

EL DIARIO DE LA MARINA es el periódico más antiguo de Cuba. Fué fundado en el año mil ochocientos treinta y dos.
Servicios especiales de España.

DIARIO DE LA MARINA

MIEMBRO de *The Associated Press*. Esta queda autorizada para usar nuestros servicios y noticias de información.
Hilo directo con New York

1A SECCION 1

AÑO XCVIII.—No. 341 Acogido a la franquicia postal. LA HABANA, LUNES, 29 DE DICIEMBRE DE 1930.—SANTOS TOMAS Y DAVID Tiempo para hoy: Bueno, con tendencia a variable. EJEMPLAR: CINCO CENTAVOS

BIBLIOTECA MUNICIPAL MADRID

RECURRIRA CONTRA LA CLAUSURA LA DIRECTIVA DEL HABANA YACHT CLUB

El Dr. Morales del Castillo ha Sido Designado Juez Especial en la Causa por Conspiración

El Dr. Gonzalo del Cristo no aceptó el nombramiento por estar enfermo.—Se ha definido la situación de los presos políticos al saberse que serán juzgados por la vía civil y no militar.

No obstante encontrarse cerrados los Tribunales con motivo de las vacaciones de Navidad, se reunió la Sala de Gobierno de la Audiencia de esta Capital, en sesión extraordinaria, a solicitud del Ministerio Fiscal, presidida por el Lcdo. Balbino González.

Tras la correspondiente deliberación acordó nombrar Juez Especial al Dr. Gonzalo del Cristo, Juez Correccional de la Sección Segunda, para que con jurisdicción propia e independiente se haga cargo de las actuaciones iniciadas y prosiga instruyendo el proceso que se sigue contra el ex secretario de Gobernación coronel Aurelio Hevia, el ex capitán de la Policía Nacional Joaquín Ravena y otros significados elementos, por delitos de sedición y conspiración para la rebelión.

Apenas se le notificó al Dr. del Cristo su designación, informó que ya había solicitado, desde ayer, del Juez Decano, una licencia por enfermo y, por lo tanto, no podía aceptar.

Y la Sala de Gobierno, acto seguido, volvió a reunirse e hizo segunda designación, recayendo en el doctor Andrés Domingo Morales del Castillo, Juez de Instrucción de la Sección Segunda, quien estaba disfrutando de vacaciones en Oriente y comenzará a actuar en la mañana de hoy.

Por lo tanto todos los detenidos con motivo de la expresada acusación deberán ser puestos a su disposición, así como también las actuaciones de la jurisdicción militar y los informes de las distintas Policías, entre ellas la de la Secreta, cuyo jefe, comandante Santiago Trujillo, rendirá el resultado de sus investigaciones dentro de breve plazo.

Podemos afirmar que no surgirá ninguna cuestión de competencia entre las jurisdicciones civil y militar en cuanto a los elementos civiles que se encuentran comprometidos y que han de ser juzgados. No aparece, hasta ahora, oficialmente, ningún militar acusado.

INCENDIO EN UN ALMACEN DE CAFE EN STGO. DE CUBA

Otros establecimientos se quemaron también. A medio millón suben las pérdidas

SANTIAGO DE CUBA, diciembre 28. DIARIO, Habana.

A las nueve de la noche de hoy se ha declarado un violento incendio en el centro comercial de esta ciudad, causando gran alarma en todo Santiago.

El fuego se inició en el Almacén de Café y Fábrica de Licores de Rovira y Compañía, situado en la calle de Jagüey números 30 y 32, cuyo edificio fué destruido totalmente por las llamas.

La tintorería de Lincoln, y el depósito de las galleticas National Biscuit también fueron destruidos por el voraz elemento.

(Continúa en la última col. 3)

El Gobernador Dictó Ayer la Suspensión por Violación del Reglamento Social

El «Vedado Tennis Club» acordó anoche considerar como suyos los socios del «Habana Y. Club»

El Gobernador Provincial ha clausurado el Habana Yacht Club—se nos dijo en la redacción a horas bastante avanzadas de la tarde.

De veras!— respondimos. ¿El Yacht Club? La cita obligada de la sociedad más distinguida de la Habana.

Efectivamente.

El repórter, en auto que vuela hacia el municipio de Marianao, llega frente a los jardines del Yacht.

El soberbio edificio, gala y orgullo de Cuba, se destaca como mole al fondo, casi a oscuras. En su puerta de entrada unos ugiers cuidan celosamente la orden de que «nadie puede pasar».

—Cerca de las cinco—nos dice uno de los socios—llegaron el Supervisor de Marianao, Teniente González Lanuza y el Capitán Mansip, de la Policía de aquella ciudad, a quienes acompañaban cuatro números y un Cabo del Ejército Nacional notificándonos la orden de clausura del Yacht. Seguidamente los condujo al Presidente por sustitución reglamentaria, señor Pedro N. Recio y Morales. Más nada puedo decirle.

El repórter, ávido de conocer las causas que motivaron la clausura del Yacht, queda vagando en sus hermosos jardines.

Momentos después una bella dama, en lujoso auto aparece en la puerta de entrada. La dama pregunta por quien no tuvimos la suerte de oir. Se encuentra impaciente. A la salida le dice a los guardianes de la clausura que no se explica medida tan insólita. Sube al auto, y desaparece.

En la tablilla del Yacht se encuentra la resolución del Gobernador Provincial señor Antonio Ruiz, disponiendo su clausura. ¿Cómo obtenerla?

En el salón de sesiones de la Directiva ésta discute acaloradamente asuntos que el repórter trata de descifrar en vano. Luego, el Administrador nos invita a dejar el lugar. Son las ocho de la noche. La Directiva del Club continúa la discusión de los motivos de la clausura. Presidía el señor Aspuru, que aunque había presentado la renuncia acudió al Yacht al saber la noticia de la clausura. Además pudimos enterarnos—aun cuando sin confirmarla,—que se encontraban presentes el Comodoro Peter Morales, el Tesorero Ramón Font, el Secretario Enrique Llansó, Miguel Arriba, Vice-Comodoro Juan Luis Rodríguez, Vice-Secretario, Sammy Tolón, del Comité de la Casa y Rafael Posso, del Comité de Regatas.

Nadie quiso darnos detalle alguno del acuerdo tomado en la reunión. Sin embargo, el repórter pudo saber, por persona vinculada al Yacht, que la Directiva se dispone a establecer ante los Tribunales los recursos pertinentes contra la clausura establecida por el Gobernador Ruiz.

Las nueve. El documento esencial de la clausura no lo teníamos. A nuestra llamada el señor Ernesto López, Jefe de la Administración Provincial, nos dijo que con mucho gusto podía facilitarnos copia de la resolución dictada por el Gobernador Ruiz. Y en busca de la amable oferta del Sr. López se fué el repórter.

Hélo aquí:

TEXTO INTEGRO DE LA RESOLUCION DEL GOBERNADOR

«Resultando: que en el Registro respectivo que en este Gobierno se

(Continúa en la pág. 10 col. 6, 7 y 8)

"TODOS LOS MARISCALES DE FRANCIA LIBRAN SU BATALLA POSTRERA A LA SOMBRA DE LA TUMBA DE NAPOLEON"

Joffre, el viejo guerrero, en quien los franceses ven una verdadera gloria nacional, porque supo contener la avalancha alemana, perdía ayer el terreno por momentos.

SIN EMBARGO, SU CEREBRO PERMANECIA ALERTA

PARIS, diciembre 28 (AP)—El mariscal Joffre está librando su última batalla contra la muerte. A primera hora de la noche el anciano caudillo cayó en el coma, con lo cual los médicos que le asisten perdieron toda esperanza de salvación.

A las siete y media de la noche los doctores Le-Riche y Boulin manifestaron que el estado de Joffre continuaba siendo el mismo, aunque un comunicado oficial de horas antes informaba que el paciente se iba debilitando poco a poco. La ligera mejoría que los facultativos apreciaron esta mañana, no se mantuvo, progresando cada vez más la gangrena.

El boletín médico matutino dio algunas esperanzas a las personalidades y miembros del cuerpo diplomático que estuvieron en [illegible] de San Juan de Dios. Pero [illegible] transcurso del día, al publicarse otros boletines alarmantes, los visitantes del viejo hospital lo abandonaron muy entristecidos.

El general Máximo Weygand, Jefe del Estado Mayor Central y el ex-Presidente Millerand y su esposa, estuvieron unos minutos junto al lecho del mariscal, por la mañana, diciendo que el enfermo les había reconocido. Otros amigos de Joffre que también estuvieron en el hospital, pero que no pudieron pasar a la habitación del paciente, fueron Madame Poincaré, esposa del ex-Presidente, también en cama, el general Gouraud y el diputado Manaut, quien llevaba al mariscal el saludo de sus paisanos de Rives-Altes, la población próxima a Perpiñan en que él nació.

El coronel Jean Fabry, ayudante de campo del ex-Generalísimo en los tres primeros años de la guerra mundial, le habló unos momentos esta mañana. Y a la salida dijo:

—Su cerebro está alerta y todavía funciona admirablemente. Sus ojos azules brillan con tal expresión de inteligente bondad, que cuantos los han visto no podrán olvidarlos. De ellos irradian amistad y alegría...

El mariscal estuvo acompañado de su esposa e hija hasta las cuatro de la tarde, cuando los médicos dijeron a la última, Madame Lafilet, que dejase a su madre sola con el enfermo. La hija salió llorando y diciendo:

—Tememos otra crisis, que puede ser la fatal...

Desde esa hora hasta la noche los visitantes ilustres no dejaron de desfilar. Entre ellos estaban el Primer Ministro Steeg, el Ministro del Interior Leygues y los generales Gillaumat, Nollet y Debeney, la exreina Amelia de Portugal, el En-

(Continúa en la ULTIMA, Columna 2.)

NO LE ACEPTARON AUN LA RENUNCIA AL TTE. LAURENT

Se espera que hoy la conozca el Jefe del Estado Mayor del Ejército, quien debe resolver

Ha presentado la renuncia de su puesto en el Ejército Nacional el Teniente señor Emilio Laurent Daubart, el único oficial que fué absuelto en el reciente Consejo de Guerra celebrado en la Fortaleza de la Cabaña contra él, el Coronel Aguado y los Tenientes Díaz, Villada y Maderne.

La renuncia no le ha sido aceptada aún, esperándose la llegada del General Herrera, que pasó ayer el día en su finca, para resolverla.

SE PROPONDRA CANCELAR LOS CONTRATOS DE LOS MEDICOS CON LAS CASAS DE SALUD

FUE DETENIDO UN EX ALCALDE Y EX JEFE DE POLICIA

Había sido también miembro de la Policía Secreta. Recluído en La Cabaña. Nuevos informes

Hasta muy tarde ayer estuvieron reunidos, en el Despacho del Secretario de Gobernación, el doctor José Clemente Vivanco y el Comandante Trujillo, Jefe de la Policía Secreta.

Departieron sobre las medidas que han de seguirse dictando a fin de garantizar el orden en toda la República. Se acordó imprimir la mayor actividad posible a fin de dar con el paradero de cuantos aparezcan complicados en el proceso por conspiración para la rebelión del que ha comenzado a conocer el doctor Morales del Castillo, designado ayer, en sesión extraordinaria por la Sala de Gobierno de la Audiencia, Juez Especial en la citada causa. De esa designación se desprende, claramente, que la jurisdicción ordinaria y no la militar, instruirá el sumario para después elevarlo a la Sala respectiva,—la Segunda de lo Criminal de la Audiencia,—la que dictará sentencia de acuerdo con las pruebas que se aporten de cargo y de descargo.

UN SOLO DETENIDO AYER

Por miembros de la Policía Secreta fué detenido ayer el señor Miguel Hernández Rivero, ex-Alcalde de San Antonio de las Vegas, ex-Jefe de la Policía de ese Término y ex-Detéctive de la citada Policía. Fué confinado en la Cabaña.

LA SUERTE DE LOS PRESOS

Con la designación del doctor Morales del Castillo, la suerte de los presos políticos ha variado grandemente, por lo menos en cuanto al conocimiento del Tribunal los va a juzgar. Como el Juez Especial se apresurará a solicitar que los detenidos sean puestos bajo su jurisdicción a fin de instruirlos de cargos y elevar a prisión su arresto o ponerlos en libertad, sus amigos, compañeros y correligionarios se disponen a obtener entrevistas con ellos y designar letrado que los defienda, para aportar las pruebas necesarias y obtener fallo absolutorio.

UNA PALOMA MENSAJERA

Por el Segundo Jefe de la Secreta, señor Raúl Herrera, fué recogida ayer en los alrededores del edificio que ocupa dicho Cuerpo, una palo-

(Continúa en la última columna 7)

CREE EL DR. BLUHME QUE LA ELECCION DE LA ASAMBLEA MEDICA SERA UNA VICTORIA DE LA SOLIDARIDAD PROFESIONAL MEDICA

Con motivo de la asamblea médica, que se celebrará hoy en la ciudad de Santa Clara, uno de nuestros repórters fué en busca del doctor Otto Bluhme, distinguido galeno y uno de los médicos más identificados con la política de la Unión Nacionalista. Tiene prisa en los momentos que lo encontramos. Un saludo. Pocas palabras. Cree que la solución del problema médico—por ahora—será la elección de un hombre en la asamblea de mañana.

El repórter inquiere. ¿Quién es el hombre, doctor?

—Puede darlo por seguro. El triunfo es del doctor Angel A. Aballí. Lo que significa—añade despidiéndose—una franca victoria de la solidaridad profesional médica.

El Colegio Médico de Jatibonico Pide la Fijación de un Precio a la Receta

En la Asamblea de la Federación Médica hoy, se solicitará también menor pago en chapas de autos

Una de las asambleas más importantes desde su fundación, que celebrará la Federación Médica de Cuba ha de ser la que tendrá efecto hoy en la ciudad de Santa Clara con asistencia de más de trescientos veinte delegados de todos los Colegios Médicos de la República.

Hasta última hora de la tarde de ayer el Comité Ejecutivo de la Federación tenía resuelto que las dos sesiones de la Asamblea se celebrarán en el Teatro La Caridad, comenzando la primera a las nueve de la mañana y la segunda de dos y media a tres de la tarde.

Al comenzar la madrugada de hoy salió de la Estación Terminal el tren especial compuesto de seis coches pullman y el Coche-Salón número 500, conduciendo un gran número de delegados de las provincias

(Continúa en la DIEZ, Cols. 4 y 5)

Orestes Ferrara Propondrá el Libre Cambio Entre E. U. y Cuba, Como Medida Salvadora

Se asegura que el Embajador nuestro en Norteamérica indicará al Ejecutivo la conveniencia de un convenio por el cual los productos de una nación podrían entrar libremente en la otra.

La llegada a la Habana del Embajador de Cuba en los Estados Unidos de Norte América, se ha prestado a muchos comentarios. En la propia Secretaría de Estado, a donde acude poco nuestro Embajador, no se sabe a ciencia cierta cuál ha sido el motivo principal de la llegada del distinguido diplomático a nuestra capital.

Sin embargo, por personas que parecen estar bien enteradas, hemos podido saber que el doctor Ferrara, trae, entre otros, un interesante proyecto, que si fuera posible llevarlo a la práctica resultaría algo así como una panacea que curaría todos nuestros males económicos.

Nos dijeron que uno de los puntos culminantes del citado proyecto consiste en la supresión de las aduanas entre Cuba y el coloso americano, es decir, implantar entre ambos países el libre cambio de productos.

Así, entre los beneficios que recibirían los Estados Unidos tan pronto se estableciera este sistema, está la entrada libre de su exportación a Cuba y, en reciprocidad, la entrada libre para los productos cubanos en los Estados Unidos de la Unión, país que cuenta con ciento doce millones de habitantes, causa por la cual la industria cubana nunca sería totalmente absorbida por la americana.

Los Estados Unidos, en virtud de un convenio de tal naturaleza, perderían un treinta por ciento en el total de sus ingresos por las Aduanas a cambio de las entradas libres de sus productos en las de Cuba.

Se presenta el caso, nos dicen, de la entrada de nuestro azúcar crudo o refinado en los puertos de la

(Continúa en la ULTIMA, Columna 7.)

EL SUBMARINO QUE SONDEARA EL POLO NORTE

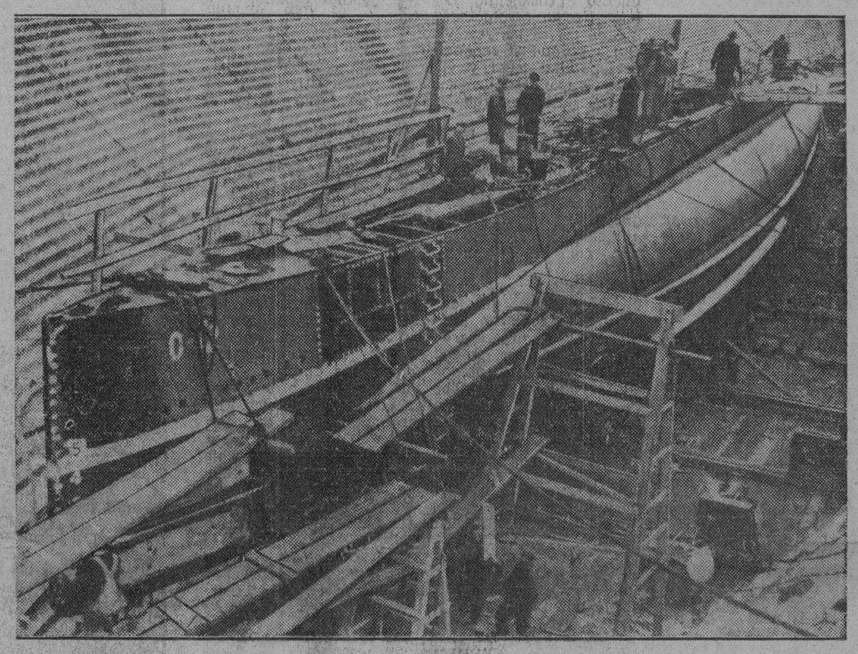

HUBERT WILKINS, el famoso explorador inglés, termina los preparativos de una de las más audaces empresas que conoce la historia de la osadía humana: el viaje al Polo Norte en submarino, pasando por debajo de los hielos árticos hasta emerger en las proximidades del frígido Bóreas. El Gobierno de los Estados Unidos alquiló a Wilkins, "por un peso al año", el submarino 0-12, obsoleto para el servicio de la Armada norteamericana. En ese sumergible, que ha sido rebautizado con el nombre de Nautilus, en memoria del de aquella imaginaria proeza que Julio Verne llamó "Veinte mil leguas de viaje submarino", Wilkins se lanzará al Polo el verano próximo. En el grabado aparece el 0-12, o mejor el Nautilus, en el dique seco de Filadelfia, donde se le han hecho las reparaciones finales.

LA TELEVISION ES UN HECHO CIERTO

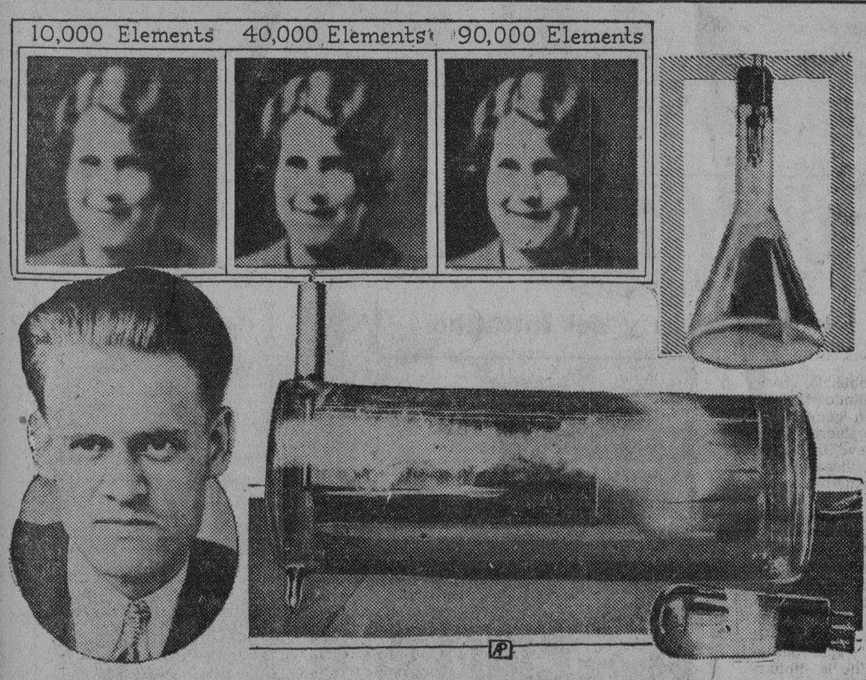

LA TELEVISION es el progreso de la ciencia que está en turno de continuo adelanto. Cada día se logra algo nuevo en relación con ella. Lo último ha sido el anuncio del inventor Philo T. Farnsworth (insertado en el grabado), de que mediante el procedimiento que acaba de perfeccionar se puede hacer fotografías clarísimas, enviándolas por hilo telegráfico o telefónico. Las dos piezas principales del aparato de Farnsworth son el trasmisor, que aparece abajo, y el receptor, arriba. En el ángulo superior derecho se reproduce una triple foto, transmitida por el sistema, exponiendo otras tantas fases. Todo está, según el inventor, en aumentar el número de puntos de luz.

Record de Altura de una Aviatriz, en los Angeles

Juanita Burns dice que voló a 26,000 pies y presenta como prueba del record su altímetro

LOS ANGELES, diciembre 28 AP. —Junita Burns, aviadora residente en esta ciudad, se cree poseedora de un nuevo record de altura para mujeres, pues, según ella, en el vuelo verificado hoy el altímetro acusó una altura de 26,000 pies.

Oficialmente correspondía el record de altura a Ruth Alexander, que ascendió hasta 21,598 pies, perdiendo la vida poco después al estrellarse su aparato en San Diego. Posteriormente, Miss Elinor Smith, de Nueva York, reclamó el trofeo por haber subido hasta 27,418 pies, pero las autoridades de aviación se negaron a reconocerlo oficialmente.

Manifiesta Mrs. Burns que su primer altímetro se paró cuando se hallaba a unos 19,000 pies y el segundo a la altura de los 22,000, pero cree que al dejar de funcionar el tercer aparato se encontraba a más de 28,000 pies del suelo.

Su vuelo apenas pasó de las tres horas, pues se remontó a las 11 y 37 y aterrizó a las 2.43 de la tarde.

Se mandará el barógrafo sellado a Washington para que se determine con exactitud si hay exageración.

El Doctor Zubizarreta Fué Víctima de un Accidente

CON motivo del accidente automovilístico sufrido por el doctor Octavio Zubizarreta, Subsecretario de Gobernación, éste se verá imposibilitado de asistir a su despacho durante varios días.

El doctor Zubizarreta viajaba la madrugada anterior por la Quinta Avenida y al llegar a la calle Ocho, en el Reparto Miramar, su auto chocó con otro, produciéndole lesiones que requieren asistencia médica.

Se halla recluído en su domicilio—calle San Francisco número 1, Víbora—y hoy, posiblemente, le será tomada una radiografía de las regiones afectadas para determinar si hay lesión interior.

Deploramos el accidente y deseamos su más pronto restablecimiento.

Los Tabaqueros se Preparan ante los Rumores de Rebaja

Temen que suceda en Cuba lo que en Tampa, donde la industria del tabaco está en decadencia

La prensa obrera de Tampa, desde hace algún tiempo, viene tratando con insistencia sobre la crisis tabacalera que allí se advierte, del desplazamiento en la elaboración a mano, de la que culpan al maquinismo introducido que va arruinando la poderosa industria.

Los últimos números llegados afirman que se trata de presentar la situación de la industria necesitada de una rebaja en la mano de obra, y recomienda a los tabaqueros que se preparen a defender los precios, que el Comité Nivelador tiene establecidos.

Es mayor la atención sobre este problema, por las versiones lanzadas por la prensa de allí, que ha dado el alerta, de que algo por el estilo se planea por los industriales en Cuba.

Repiten su Demanda Contra los 350 Mil Pesos de Harrah la Firma de J. Ulloa y Ca.

WASHINGTON, Dic. 28, (AP.) — La firma de Juan Ulloa y Compañía, de la Habana, ha vuelto a presentar en el Tribunal Supremo del Distrito de Columbia una demanda de interdicto contra el Secretario de Hacienda, Mellon, y contra W. O. Woods, Tesorero de los Estados Unidos, para impedir el pago de los trescientos cincuenta mil pesos entregados por el Gobierno de Cuba a Mr. Charles J. Harrah, quien los obtuvo como indemnización por los daños causados a un ferrocarril de su propiedad en la Provincia de la Habana.

La demanda anterior de la misma firma y contra el Secretario de Estado, Stimson, fué declarada sin lugar por el Supremo. Esta vez no se menciona al jefe de la Cancillería, sino al de la Hacienda y al Tesorero Federal, debido a que los demandantes entienden que la cuestión está ahora en manos de la Tesorería.

Los abogados de J. Ulloa y Compañía alegan que esta firma adquirió la propiedad de Harrah, y que por consiguiente es la que tiene verdadero derecho a la suma que el Gobierno cubano pagó como indemnización.

En un Choque en la Ruta Central Hubo dos Muertos Anoche

Varios de los pasajeros y el chofer quedaron lesionados en la colisión, cerca de Placetas

PLACETAS Diciembre 28. DIARIO, Habana. — A las ocho de la noche de hoy ha ocurrido un grave accidente automovilístico en la Carretera Central, tramo comprendido entre Calabazar y esta población, volcándose la máquina manejada por Enrique Rodríguez, que llevaba seis pasajeros.

Resultaron muertas Elpidia Ferrer y Elisia Rodríguez, y herida grave Francisca Pérez Ulloa; el chauffeur sufrió lesiones menos graves.

Fueron todos trasladados a la clínica "Los Angeles", de esta localidad.

Pedro de la Ret y un tal Bruzuela, resultaron ilesos. — BANGA, Corresponsal.

El General José Martí Estima que la Situación Actual Obedece a Yerros que Tienen sus Raíces en el Pasado

Se hace indispensable que cada cubano patriota con espíritu sereno contribuya a buscar la solución que normalice la vida nacional. No se trata de cambiar hombres, sino ideas y procedimientos.

Al dirigirme a mis compatriotas con el corazón puesto en Cuba, declaro, solemnemente, que no me anima ningún sentimiento político interesado, sino el propósito único de cumplir el deber cívico de exteriorizar mi pensamiento sin sectarismos y sin cóleras, en momentos que considero de peligro para la patria. No se me oculta ni ignoro que nuestra precaria situación de hoy, en el orden moral, político y económico, obedece a yerros y procedimientos que tienen sus raíces en el pasado, por lo cual soy el primero en aceptar la parte de responsabilidad que pudiera caberme, por omisión o acción, en esta hora decisiva de necesarias e imprescindibles rectificaciones que, normalizando el presente, orienten por vías más generosas y propicias el porvenir de nuestra patria.

Las causas de nuestros males no hay que buscarlas en los errores de un partido, o en la culpa de un hombre determinado, sino en el antece-

(Continúa en la DIEZ, Cols. 1, 2 y 8)

El Periódico "Washington Post" Dice que los Descontentos Cubanos Deben Pensar que la 3a. Intervención de los E. U. Puede ser Permanente

«Si examinasen la situación con cuidado,—agrega—se detendrían antes de lanzarse a empeorar las condiciones de su país, que no son únicas, pues muchas naciones las sufren igualmente». «No resolverían nada acabando con el actual gobierno de Cuba».

WASHINGTON, diciembre 28 AP. —Informando a sus lectores de que "una tercera ocupación de Cuba por los Estados Unidos podría ser la definitiva", el periódico de esta capital "Washington Post" censura hoy, en uno de sus editoriales, a los conspiradores cubanos que, con la supuesta ayuda del ex-Presidente Mario G. Menocal, intentaban iniciar el día de Nochebuena un movimiento revolucionario para derrocar al Gobierno del Presidente Machado.

Y agrega el "Washington Post":

"Hasta dónde las intrigas de los comunistas han engañado a los estudiantes cubanos, empujándoles a persistir en ciertos actos de desorden, es cosa que no se ha sabido, pero lo cierto es que los disturbios tienen la marca de su origen. El Presidente Machado no ha revelado cuanto sabe, aunque sin duda está entregado a la persecución de los responsables de la propaganda revolucionaria. El descubrimiento de lo que se tramaba para aduañarse de un almacén de pertrechos, el día de Navidad, fué muy oportuno para que abortase el golpe. Varios de los complicados fueron arrestados. El General Menocal se mantuvo oculto. Pero todo indica que varios cubanos de posición e inteligencia pretendieron aprovechar los desórdenes estudiantiles para intentar el derrocamiento del Gobierno de Machado, siniestra manifestación de deslealtad hacia las autoridades y pueblo de Cuba.

"El Gobierno de los Estados Unidos nada teme de los asuntos internos cubanos mientras no precipiten un estado de anarquía o complicaciones extranjeras. El Presidente Machado es el amo de su casa y nada tiene que consultar con Washington, en lo que concierne al mantenimiento del orden público y del gobierno efectivo, en su país. Ningún levantamiento puede esperar el apoyo de los Estados Unidos.

Los presuntos revolucionarios primero estuvieron rogando a Washington que no interviniera en Cuba, y después se dedicaron a maldecirlo por no destituir al Presidente Machado.

"Afrontando a grandes dificultades, el Gobierno cubano ha mantenido el crédito nacional y hecho cuanto le ha sido posible para me-

(Continúa en la ULTIMA, columna 6)

OFICIAL INVESTIGADOR EN LA CAUSA CONTRA EL TTE. NIN

Desde ayer se encuentra actuando el Comandante Emilio Rousseau Mendive, designado oficial investigador en el proceso seguido al Teniente Edmundo Nin, acusado de conducta impropia de militar.

La labor del Comandante Rousseau ha de durar algunos días, toda vez que son numerosos los testigos que han de deponer

Procederá, cuando termine, la nominación del Consejo de Guerra que ha de fallar. Ese Tribunal lo formarán por lo menos tres miembros, de igual o mayor categoría que el encausado. Además se designará el Fiscal y respecto al defensor podrá ser bien un civil o un militar, letrado, desde luego.

Manifiesto de Damas de Nuestras Sociedad al Pueblo de Cuba

Es notorio que la sociedad cubana se siente en estos días entristecida por circunstancias angustiosas.

Profundos meles, y la perspectiva de otros, acaso peores, han agitado la conciencia pública, justificadamente alarmada.

Las aspiraciones universitarias, que no merecieron en tiempo oportuno la atención del Gobierno para satisfacerlas, sino para combatirlas con duros procedimientos, han

(Continúa en la última cols. 4 y 5

UN TREN ESPECIAL SALIO ANOCHE CON LOS MEDICOS

Anoche, a las doce y dos minutos, salió de la Terminal para Santa Clara, un tren especial, compuesto de los coches-dormitorios "Caibarién", "Mayabeque", "Pastelillo", "Lugareño", "Holguín", "Santiago" y el coche-salón "500", en el que se trasladaron numerosos médicos de esta capital, con el fin de asistir a la Asamblea de la Federación Médica, que tendrá efecto hoy en aquella ciudad.

TOKIO, diciembre 29 (Lunes) AP. El marqués Kinichi Komura, vice-Ministro de Asuntos de Ultramar, falleció hoy en esta capital tras breve enfermedad. Tenía 47 años.

M.E.C.D. 2016

Cosecheros de Café y Tabaco

Si ustedes necesitan de una verdadera información para sus negocios, suscríbase al "HERALDO COMERCIAL"

Catorce años de vida diaria. Cuenta con Talleres y Edificio propio. Suscripción anual $14.00

Dirección: **Edificio HERALDO COMERCIAL**

APARTADO 1189 —— HABANA

DR. P. M. SOUZA

Garganta, Naris y Oidos. Hospitales de New York, Viena, Budapest, Habana. San Lázaro 226, de 2 a 4.

Dr. Gonzalo Pedroso

CIRUJANO DEL HOSPITAL MUNICIPAL DE EMERGENCIAS

Especialista en vias Urinarias y Enfermedades Venéreas. Cistoscopia y cateterismo de los uréteres. Cirugía de Vías Urinarias. Consultas de 10 a 12 A. M. y de 3 a 5 pasado meridiano en la calle Avenida de la República 254.

DR. PULGARON

MANZANA DE GOMEZ 465
Teléfono A-1862
Asociación de Catedráticos Retirados. Bachillerato completo, absoluta garantía. Matrícula única $5.00.
VISITAS Y AVISOS DE 5 A 7

E2435 Indf.

DENUNCIA UNA JOVEN QUE FUE MALTRATADA

CAMAGÜEY, Dic. 28, DIARIO, Habana. — La joven Avelina Rivero, vecina del barrio de Sibanicú, formuló hoy una grave denuncia contra Luis Vega, vecino del mismo barrio, en la que dice que el día 26, encontrándose acostada en su habitación, se presentó inesperadamente el Vega, haciendo uso de la fuerza, y amenazándola de muerte la maltrató, dejándola abandonada.

Casal.

LLEGO A TRINIDAD EL DR. ORESTES FERRARA

TRINIDAD, diciembre 28, DIARIO, Habana. — Ha llegado hoy a esta ciudad el embajador Orestes Ferrara, acompañado del representante Alfonso.

Se dirigen al central Trinidad, propiedad de Mr. Charbond.

Gándara, Corresponsal.

MARCAS Y PATENTES

Lorenzo S. Ruiz

—En práctica desde 1912—

Edificio Casteleiro. Departamento 401
Oficios 18. Cable y Telégrafo: "TRADEMARK"
Teléfonos: I-4341 y A 9746
HABANA.

Esta oficina cuenta con archivo clasificado para la investigación de las marcas.

ANUNCIESE EN EL Diario de la Marina

INGIRIENDO UN VENENO SE PRIVO AYER DE LA VIDA, EN UN HOTEL, UN ASIATICO, VECINO DE CORRAL FALSO

Fué hallada por una sirvienta la bolsa que días pasados le fué arrebatada a una americana, pero no así las joyas que contenía, las que se cree hayan sido bien escondidas.

DESAPARICION

Juan Antonio Quintana Martínez, Guardia Rural destacado en el cuartel Ravena, en Pinar del Río, denunció en la Policía Judicial, que de la casa Maloja 201, residencia de sus familiares, había desaparecido su esposa Francisca García Torres, de 32 años de edad, temiendo le haya ocurrido alguna desgracia.

AUTOMOVILES CIRCULADOS

El Experto Fernández de Lara denunció que por la esquina de 23 y H, transitaban con exceso de velocidad, los ómnibus 237, de la empresa Cuba; 23, La Especial, 3, La Estrella Cubana; 33, Empresa Cubana y el auto camión 65160.

ENTREGA DE UNAS CARTAS

Fermín Peña Esquia, chofer del auto de alquiler «180», hizo entrega en la Sección de Expertos de varias cartas cerradas dirigidas al señor Bricio Alvarez, de Camagüey, que con sus sellos y cerradas dejó olvidado un pasajero en su máquina, que se apeó en la Estación Terminal. Las cartas se encuentran en poder del Jefe de la Policía Nacional.

OCUPADA LA BOLSA

El agente de la Policía Judicial Gumersindo Galgueras, se personó en la casa J. y 23, residencia del señor Rafael Fernández, Superintendente de los Ferrocarriles Unidos, con noticias de que su sirvienta Asunción Vara, conservaba en su poder la bolsa que en días pasados le fué arrebatada por varios individuos a la americana May Belle Earld, vecina del Hotel Sevilla, en ocasión de transitar por L y 23.

La sirvienta Asunción, hizo entrega a la policía de la bolsa, declarando que la había encontrado en el jardín la mañana del día 26 de los corrientes, ignorando a quien perteneciera.

La bolsa tiene una correa de plata y está rodeada de diamantes, suponiéndosele un valor de 200 pesos.

Con respecto a las prendas que contenía la bolsa, así como cierta cantidad de dinero, el Teniente Calvo continúa realizando pesquisas, con el propósito de inquirir el lugar donde los detenidos, cuyos nombres hemos publicado oportunamente, las tienen ocultas.

Calvo tiene la creencia de que las mismas se encuentren ocultas en una alcantarilla de la Calzada de Belascoaín.

También se espera que de un momento a otro, el Teniente Calvo pueda proceder al arresto de un sujeto conocido por «Cohete», que ha podido comprobar está comprometido en estos hechos.

En la mañana de hoy, se dará cuenta con los detenidos al Juez de Instrucción de la Cuarta Sección.

HURTO

El vigilante 1250, arrestó a Francisco Quindel, sin domicilio, por acusarlo Adolfo Menéndez Menéndez, de Monte número 13, de haberle sustraido unos cubiertos de plata por valor de 80 pesos. El detenido quedó en libertad por no haberse comprobado la acusación.

ASIATICO MUERTO

En la habitación número 30, del hotel «La Aurora» situado en Dragones 1, se privó de la vida ayer ingiriendo un tóxico, el asiático José An, que desde hacía tres días había tomado hospedaje en el mismo. El dueño del hotel nombrado Víctor Asla, dijo que el asiático era procedente de Corral Falso, ignorando el veneno que tomara, así como las causas que lo indujeron a tomar tal resolución. El cadáver fué remitido al Necrocomio.

Casos y Cosas

MEDICINA LEGAL

En el ya tan conocido **occipital** de Emergencias, que queda en Carlos III (el **húmero** no interesa, puesto que la casa tiene un gran **rótula** en la puerta), hay hombres tan **cervicales**, que cuando un en-**fémur** llega hasta el portero (un a-**ciático**), **gran simpático** se muestra.

En cuestión de medicinas, la más **carótida** emplean, y, siendo de la más **cara**, tiene que ser de la **vena**.

La quinina, por ejemplo, un **plexo** la onza cuesta, y no es de a **médula** libra como mucha gente piensa.

Así son todas las **coxis** de ese hospital de Emergencias que un **temporal** no derrumba, pues de su **frontal** las piedras están diciendo a las claras que es una cosa soberbia.

Sergio ACEBAL.

MATANCERAS

Por Manolo Jarquín

OLGUITA QUIROGA Y DE XIMENO

En sus días.

Celebra hoy su natalicio, la muy graciosa y gentil jeune fille, que es aurora que apunta en el firmamento de los salones matanceros.

Una flor de invernadero.

Delicada y sutil, de fina y espiritual belleza, de aristocrático porte, y encantos subyugadores, la señorita Quiroga sin estar presentada aun en sociedad, aparece ya su nombre en reseñas y fiestas sociales.

Le espera un reinado.

En el trono que para ella prepara esa juventud del Liceo, que tiene a Olguita entre sus soberanas.

Con motivo de su fiesta onomástica recibirá esta tarde la señorita Quiroga y de Ximeno,

Recibo en confianza.

Sin carácter de fiesta.

Lleven estas líneas a la bella primita de que tan orgulloso se siente el cronista, sus votos más fervientes por una felicidad y una dicha a que tan acreedora es, esa lozana flor.

CARMITA URRECHAGA

De alta.

Salió ayer por primera vez, después de la luxación en un pie que por tantos días la tuvo recluída en sus habitaciones de la Quinta La Panchita, la gentilísima mademoiselle.

Días de dolorosa prueba los sufridos por Carmita.

Que tuvo que estar en absoluta quietud durante todo este tiempo, quien como ella atesora un espíritu que es de alegrías contantes.

Mayor suplicio no hubiera podido imponérsele.

Por arder en Carmita con la llama de la juventud, la de una deliciosa inquietud que no le da reposo ni tregua en su jovialidad.

DE PASO POR MATANZAS

Con rumbo a Pinar del Río.

Vienen desde la provincia villaclareña, e hicieron alto ayer en esta ciudad el doctor Alejandro Trelles Boissier, secretario de la Audiencia de Pinar del Río, y su bella esposa Yeya Sartorio, que pasaron las navidades en Quemados de Güines, junto a sus hermanos el juez de aquel poblado doctor Carlos M. Trelles y Clarita Treves Enríquez.

Con sus cuatro hijos hicieron el viaje en auto desde la ciudad de Marta Abreu a la capital pinareña, donde ya se encuentran.

Se detuvieron aquí para una felicitación de Pascuas, que yo correspondo desde estas líneas.

EL ATENEO

De fiesta ayer.

Ofreció el sábado un gran baile como despedida del año, la progresista sociedad que preside el comandante José Ramón Nulez.

Llenos se vieron aquellos salones.

Donde reinó con el júbilo, la alegría y el contento más grande, el vasallaje de la juventud esplendorosa que allí se dió cita.

Las más gentiles figuras de esa barriada neopoblana donde está enclavado el Ateneo, acudieron a la fiesta con que ha dado su adiós a 1930 la Institución Legendaria de allende el San Juan.

La premura con que escribo estas líneas que deben alcanzar el correo de las tres, me priva de la satisfacción de hacer una completa relación de nombres.

Mencionaré sólo uno.

El de la fiancée de Núñez, el caro presidente del Ateneo, la señorita tan graciosa, Alicia Taboas, cuyo compromiso amoroso formalizado no ha mucho, augura una de las bodas más brillantes en aquel atelier.

NATALICIO

De dos lindas Chiquillas.

De Pilarcito y Consuelo Pardiñas, las hijas del ingeniero jefe de Obras Públicas de la provincia, que en la fecha de ayer cumplieron, siete años la primera y seis la segunda.

Pasaron sus días en la Habana, en la residencia de sus abuelos, en aquella casa de frente a la Universidad, que es centro el más caracterizado de los estudiantes matanceros.

Para Consuelito y Pilarcito envía el cronista desde aquí, sus felicitaciones más sinceras.

UN ALMUERZO

En Manguito.

Lo ofreció ayer a un grupo de la juventud matancera, el opulento hacendado doctor Ramón Sardiñas, prócer de aquella comarca, en que la mitad de las tierras pertenecen a su patrimonio.

Capitaneaban el grupo que fué de esta ciudad sus hijos los esposos Rosita Sardiñas y Manolo Zapico, que tiene el privilegio de vestir en su afamado atelier a toda la gentry yumurina.

Parejitas tan gentiles como José M. Vallejo y Nena Zapico, Antonio Botet y Angélica Fernández Lavarrere, completaban el grupo en que también figuraban otros matrimonios de esta sociedad.

Con la esplendidez característica en ese apellido de Sardiñas, obsequiaron don Ramón y su esposa la noble y buena dama Tomasa Velasco, a cuantos acudieron ayer a Manguito, para acogerse a su hospitalidad.

Regresaron ayer mismo a Matanzas los excursionistas al feudo de Juan Gronlier.

LA ULTIMA NOTA

Para saludar a los esposos Moré-Borges, Rubén y Elvirita, que están ya de regreso de su viaje de novios, a la capital.

Hasta principios de año permanecerán en Matanzas, emprendiendo después la marcha hacia Santa Clara, de cuya Audiencia es abogado fiscal el doctor Moré.

Los saludaban todos ayer en la mesa de nueve y media de la Catedral. Y les reitera aquí el cronista ese saludo.

Dr. Luis F. Rodríguez Molina

CIRUJANO DEL HOSPITAL "CALIXTO GARCIA"
Profesor Titular de Enfermedades de las Vías Urinarias de la Universidad de la Habana.
Consultas de 10 a 12 de la mañana y de 4 a 6 de la tarde.
LAMPARILLA 86. HABANA. TELEFONO A-8454.

LLAGAS TIESAS

é inflamaciones ceden pronto al

Resinol

FARMACIA
DROGUERIA DE
"JOHNSON"
DE TURNO LOS LUNES
Obispo No. 80 TELEFONO-A-2129

LA MAYOR
35 EDIFICIOS
700 EMPLEADOS
SARRA
DROGUERIA
ABIERTA TODOS LOS DIAS
TODA LA NOCHE LOS MARTES
A-8020 A-3641

FARMACIA DE TURNO
"EL AGUILA DE ORO"
MONTE Y ANGELES
TELEFONOS M-4019 Y M-5494
OXIGENO, APARATOS, SUEROS
PREFERENTE ATENCION AL DESPACHO DE FORMULAS

FARMACIAS DE TURNO

Calle y número	Teléfonos
LUNES	
HABANA	
Máximo Gómez 344	M-4690
Ave. de la República y San Francisco	U-6815
Pi y Margall 30	A-2124
Máximo Gómez 44	M-5494
Habana 42, esquina a Cuarteles	M-4895
Desagüe y Marqués González	U-6929
Padre Varela 227	M-5089
Avesterán y Bruzón	U-6910
Ave. S. Bolívar 141	M-4050
Ave. S. Bolívar 55	M-4466
Zenea y Soledad	U-1693
General Aguirre 36	M-4543
Padre Varela 32	U-6795
Antonio María Lazcano 114	M-4774
Rafael Martínez Alonso 41	M-4036
Estrada Palma 36	M-4404
Gral. Silverio Sánchez Figueras 84	M-5312
Ricla 99	M-5386
Ave. de Bélgica 57	M-4288
Ave. Bélgica y Zenea	M-4244
Pocito y Oquendo	U-6660
Sn. Miguel y Manrique	M-5677
América Arias 115	M-5588
Gral. Aguirre y Estrada Palma	M-4343
VEDADO	
Calle Quinta núm. 36. entre E y F	F-6210
Calle J núm. 1, esquina a Calzada	F-6128
Ave. Wilson núm. 130 entre 10 y 12	F-6144
Calle 17 núm. 330, entre A y B	F-6089
Calle 23 y C	F-6246
VIBORA	
Gertrudis y Tercera	I-7370
10 de Octubre y San Antonio	I-7727
Milagros y Felipe Poey	I-7882
Concepción y S. Anastasio	I-7340
Martí y Arnao, Reparto Santa Amalia	I-7409
Concepción y Avenida de Acosta	X-2244
San Mariano y Armas	I-7444
JESUS DEL MONTE Y SANTOS SUAREZ	
San Benigno y Zapotes	I-7575
Avenida Pte. Gómez 2	I-7475
10 de Octubre 143	M-4330
Santa Emilia y Paz	I-7523
Remedios y San José	I-7358
LUYANO	
Calzada de Luyanó 3	I-7237
Concha y Juan Abreu	X-2424
CERRO	
Calzada del Cerro 697	M-5255
Churruca 29	I-7650
Salvador y San Quintín	I-7602

NOTA:— Este grupo deberá prestar el servicio público todo el día y la noche de los domingos siguientes: Enero 26; Marzo 9; Abril 20; Junio 1; Julio 13; Agosto 24; Octubre 5; Noviembre 16; Diciembre 28, de 1930.

EXCEMICIDA

MADAME SENTOURE

Maravillosa pomada francesa infalible para eczema, herpes, psoriasis ácido úrico, etc. Poderoso específico para llagas, úlceras crónicas ¡Curas asombrosas! Venta: Sarrá, Johnson, Taquechel. Depósito: Máximo Gómez 412. Dr. Morist.

EN EL REUMATISMO

NINGUN PREPARADO IGUALA A LA
SOLUCION DE SALICILATO DE SOSA CLIN
GUSTO AGRADABLE
TOLERANCIA ABSOLUTA

DOLORES ARTICULARES Y MUSCULARES

LABORATORIOS CLIN COMAR & CIE.
20, Rue des Fossés St. Jacques, PARIS.

LA COCINA Moderna

ADEMAS de los sorprendentes adelantos modernos que posee la Cocina Eléctrica HOTPOINT ahora se le acaba de añadir la unidad calorífica "Hi-Speed" la más rápida, económica e indestructible unidad que hasta la fecha se ha fabricado.

Haga girar el chucho e inmediatamente obtendrá todo el calor que necesite, rojo brillante, intenso, limpio y tan puro como la misma luz solar, éste está concentrado en el espacio destinado para cocinar únicamente, no calentando toda la cocina y desperdiciándose así energía.

Puede graduarse a la temperatura que quiera.

Antes de comprar una cocina vea la nueva cocina automática HOTPOINT, usándola nunca se ennegrecerán sus utensilios de cocina, las paredes lucirán inmaculadas, lo mismo el techo que las cortinas, ya que hay ausencia absoluta de humo. Los alimentos son cocinados de la manera más práctica y saludable y conservan los minerales y preciosas vitaminas dándole un sabor exquisito incomparable.

Sin duda alguna se sorprenderá usted del costo tan bajo de su consumo.

Las Cocinas Eléctricas Automáticas HOTPOINT poseen características exclusivas de superioridad que no podrán ser encontradas en ninguna otra. Son más rápidas y más económicas que cualquiera otra cocina.

INVESTIGUE
sobre la venta especial de cocinas
HOTPOINT
que se está efectuando ahora

De venta en todas las sucursales de la
Cía. Cubana de Electricidad
Hotpoint
GENERAL ELECTRIC

Se Esperan Varios Barcos Conduciendo Numerosos Turistas

De hoy al 31 llegarán cuatro mil visitantes. Las compañías amplían ahora sus servicios

Los siguientes barcos se esperan hoy: el Atlantida y el Parismina, de New Orleans; el Cuba, de Tampa y Key West; y el Siboney, de New York.

Mañana llegarán: el North Land., de Key West y el Morro Castle, de New York.

El día 31, el Iroquois, de Miami; el Orbita, de Valparaíso; el Abangarez, de New York; el Calamares, de Cristóbal.

BARCOS EXCURSIONISTAS

Los siguientes barcos excursionistas se esperan:

Diciembre 29: el inglés California, de la Cunard Line; el inglés Prince Robert, de la Canadian National.

Diciembre 30: el italiano Conte Grande, de la Lloyd Sabaudo; el inglés Franconia, de la Cunard; el alemán Reliance, de la Hamburguesa América.

Diciembre 31: El sueco Kungsholm, de la Swedish American Line; el holandés Staterdam, de la Holandesa América; el Republic, americano, de la United State Company; el francés Lafayette, de la Trasatlántica Francesa.

CERCA DE CUATRO MIL TOURISTAS

En estos barcos excursionistas y en los de línea regular que se esperan entre hoy y el día 31 llegarán a la Habana cerca de cuatro mil turistas.

EL DIA 4

El día 4 del próximo Enero comenzará el servicio diario, inclusive los domingos, por la Peninsular Occidental S. S. Co., de la Ruta de la Florida.

LA CLIDE LINE

También la Clide Line comenzará su servicio bisemanal entre Miami y la Habana a partir del 31 del corriente.

LA WARD LINE

La Ward Line, que este año tiene ya sus dos nuevos buques turbo eléctricos Morro Castle y Oriente, en el servicio New York-Habana, ya comenzó su campaña invernal, pues además de esos barcos, también entran en el servicio el Siboney, el Orizaba y el Havana, pertenecientes a la carrera de México, pero que también traen y llevan turistas.

PORCELANA Y ESMALTE
EN MUEBLERIAS Y FERRETERIAS

VICHY

Manantiales del ESTADO FRANCES

VICHY HOPITAL
Afecciones del Estómago y del Intestino

VICHY CÉLESTINS
LA MEJOR AGUA DE MESA

VICHY GRANDE GRILLE
Enfermedades del Hígado y del Aparato Biliario

1/4 *En todos los* Cafés
VICHY CÉLESTINS
VICHY HOPITAL
Aperitivo higiénico - Digestivo ideal.

M.E.C.D. 2016

La importancia del Agua Pura

Beber agua en general se trata como una cosa corriente por ser una de las necesidades más importantes de la vida.
Muy pocas personas comprenden la importancia de beber siempre una cantidad adecuada de agua buena.

Poland Water

(AGUA POLAND)

por muchos años ha sido famosa por su pureza. Se puede comprar en todos lados, embotellada higiénicamente y está garantizada de llegar al consumidor con la misma pureza que deja el famoso manantial en Poland, Maine.

Depositarios y Distribuidores:
J. GALLARRETA y Cía., S. en C.
Mercaderes 13. Habana.

MENOR LESIONADO

En el Hospital Municipal fué asistido Carlos García Cimadevilla, de 6 años y vecino de Jesús Peregrino 83, de la fractura del brazo izquierdo, que sufrió en su domicilio al caerse de un velocípedo.

TRIUNFADORAS EN UN CERTAMEN DE MUCHA SIMPATIA

Lo celebraron juntamente el Casino Español y el Liceo de Guines. Votos escrutados

GUINES, dic. 28. DIARIO. Habana.—En la tarde de hoy se celebró en los salones del Casino Español el último escrutinio del Certamen de Simpatía organizado conjuntamente por el Casino y el Liceo de Guines, el cual despertó gran entusiasmo.

Resultó electa Reina de dicho concurso la bella señorita Margot Núñez y Castro, y damas de honor las no menos bellas señoritas Angelina Rossique, Felipa Fuentes, Olga de Armas, Elda Vázquez Gómez y María Soler.

La Srta. Felipa Fuentes es una hermosa vecinita del cercano pueblo de San Nicolás. Los votos escrutados, ascendieron a muchos miles.

Felicitamos a los organizadores por el triunfo de este simpático Certamen, así como a las gentiles triunfadoras.

Suárez, Corresponsal.

EN SANIDAD HA GESTIONADO ASUNTOS DE GRAN INTERES PARA SUS SOCIOS EL CENTRO DE LA PROPIEDAD URBANA

Los propietarios de esta ciudad se encuentran agobiados por el gran número de órdenes y multas que pesan sobre ellos, procedentes de las diversas dependencias sanitarias.

El Centro de la Propiedad Urbana de la Habana que ha venido intensificando su acción y actividad, multiplicándose en atender todos aquellos problemas que están afectando a los intereses que representa, luego de haber actuado como lo ha hecho últimamente con el nuevo Secretario de Obras Públicas y con el señor Alcalde Municipal consiguiendo atención inmediata en ambas dependencias Administrativas en los asuntos que en las mismas existían pendiente, con resoluciones satisfactorias, ahora le ha tocado ocuparse de los asuntos que se refieren a la Secretaría de Sanidad y Beneficencia para lo cual el Secretario de dicha Institución señor Andreu celebra una extensa conferencia primeramente con el Director General de Sanidad y luego otra con el Jefe Local de la Habana.

Con ambos funcionarios se trató directamente de un sin número de Expedientes sobre órdenes y multas que agobian en estos momentos a los propietarios de la Ciudad.

El señor Andreu expuso a ambos funcionarios que, a pesar de las declaraciones hechas públicas recientemente por el Director a la Prensa, de haber dispuesto que las órdenes de obras se redujeran a lo extrictamente necesario para garantizar la salubridad pública, éstas en realidad se seguían imponiendo en muchos casos más amplias que las imprescindibles y que además las multas se multiplicaban con el máximo de la penalidad (casi todas a $5.00) por infracciones de poca importancia y casi siempre ratificadas a pesar de los recursos presentados la mayor parte con fundamentos que deben ser atendidos, y no lo son.

El señor Rensoli hizo conocer al señor Andreu que su propósito ha sido siempre ser justo y que su disposición en este momento de que se ordene lo extrictamente urgente —la fundamenta en su deseo de ayudar a los propietarios pero que esto no quiere decir que pueda ser posible el paralizar por completo las órdenes precisas y necesarias.

Con referencia a la Circular número 506 que el Centro de la Propiedad Urbana de la Habana ha pedido distintas veces su derogación por considerarla injusta y dársele una aplicación absolutamente contraria a la finalidad que persigue una disposición de orden sanitaria que se cumplimenta, el señor Director de Sanidad aclaró terminantemente que esa circular solo ya se aplica cuando se comprueba que las órdenes de obras dispuestas no han sido realizadas lo que constituye un deliberado propósito de burlar la acción sanitaria, pero que no se impondrán multas o mejor dicho no se mantendrá si han sido impuestas estándose realizando las obras aunque ellas lo sean con extralimitación del plazo concedido.

Luego en la conferencia celebrada con el Dr. Francisco Pérez y López Silvero Jefe Local de Sanidad de la Habana el Secretario del Centro insistió ante el mismo que las órdenes injustificadas siguen dictándose, que las multas crecidas siguen imponiéndose, que los recursos alegados siguen denegándose y ratificándose puede decirse en el 99 por ciento las multas impuestas.

El Secretario del Centro expuso casos concretos de multas impuestas a los propietarios por infracciones sanitarias de que no son responsables, entre las que se citan abandono y suciedad originados por depósitos de basuras en azoteas y patios de fincas urbanas arrendadas, falta de limpieza en los servicios sanitarios, falta de agua que la Administración del Acueducto hoy en manos del Estado cobra y no dá, salideros en llaves y cisternas por incumplimiento del famoso Negociado de Represión de Desperdicios que tan caro pagan los propietarios con una cuota adicional por servicio de agua de cincuenta centavos al trimestre y un sin número además de infracciones ajenas completamente a la acción que el propietario de una finca pueda tener sobre la misma cuando ésta está arrendada.

El Dr. López Silvero dice que se propone hacer una labor de inteligencia con la Propiedad Urbana para lo cual autorizó al Secretario del Centro de la Propiedad para que este haga conocer a todos los miembros de esa Institución, que siempre que se le ordenen obras que ellos consideren injustificadas se lo hagan constar inmediatamente para ordenar una inspección especial y reducir lo dispuesto a lo extrictamente necesario de acuerdo con la situación económica actual.

Con referencia a las Multas que se impongan ofrece también ser cuidadoso en que estas sean aquellas que justifiquen la penalidad de una desobediencia sistemática pero que en modo alguno las impondrá por las razones protestadas por el Secretario del Centro ni por salirse del espíritu preciso que señala la Circular número 506 en la forma en que ha quedado antes explicada por el señor Director, General de Sanidad.

Ofrece que todos los recursos sobre Multas que se consideren improcedentes serán cuidadosamente atendidos y resueltos en justicia considerando los fundamentos que se aleguen y en los casos posibles reducirá al mínimo la penalidad que se impone.

El Secretario del Centro de la Propiedad quedó complacido de los propósitos antes expuestos del Jefe Local de Sanidad de la Habana pero expresó su deseo de que sean un hecho, no por el incumplimiento de lo que él ofrece, sinó por que en la generalidad de los casos los Inspectores y funcionarios que informan lo hacen basándose en un intransigente criterio que significa el propósito de efectuar una recaudación fiscal que no responde a ninguna raón de necesidad de conveniencia pública o sanitaria.

El Centro de la Propiedad Urbana de la Habana hace público para conocimiento y gobierno de sus asociados todo lo antes expuesto, requiriéndoles para que acudan al Negociado de Asuntos-Administrativos del mismo con toda orden o Multa que se les imponga para acesorarlos y dirigirles como sea conveniente.

También por acuerdo del Comité Ejecutivo de esta Institución y con el deseo de que la misma sea útil a todos los propietarios de fincas urbanas de esta ciudad, aún para aquellos que no sean Asociados se les hace saber que pueden acudir en hora laborable a la Secretaría del Centro para hacer las consultas que crean necesarias con relación a los múltiples problemas que afectan a la Propiedad en estos momentos ya estos sean, del Municipio, de Sanidad, de la Secretaría de Obras Públicas o de cualquier otra Oficina Pública.

Este proceder del Centro está fundamentado en la enorme crisis económica por que está atravesando la Propiedad Urbana de la Habana y desea dar oportunidad a los que no son Asociados para que puedan defenderse y la ilustración a los mismos de que comprendan cuan importante es una acción colectiva como la que este organismo realiza en todos momentos.

DESAPARICION

A la policía dió cuenta Isidoro Pagés Ramos, vecino de Neptuno 220, que su hijo Isidoro, de 12 años de edad, había desaparecido de su domicilio, por lo que temía le hubiera ocurrido alguna novedad.

SE CAYO DE LA CAMA

Caridad González Leal, de 4 años y vecina de Monasterio y Carmen, en el Cerro, fué asistida en el tercer centro de socorro de graves contusiones en la cabeza, que sufrió al caerse de la cama en su domicilio.

UN EX-PRESIDENTE ROTARIO DETENIDO AYER EN CAMAGUEY

Se trata del Sr. Marrero, que será embarcado para La Habana en compañía de otro detenido

CAMAGUEY, diciembre 28.—DIARIO, Habana. — Cumpliendo orden del señor supervisor militar de esta provincia, capitán Samaniego, fué detenido el señor Marrero, ex presidente del Club Rotario de Camagüey.

Junto con el señor Marrero fué detenido el señor González Soria, conductor de ferrocarril. Se le ocuparon por la policía a los detenidos documentos que se dicen son comprometedores para ambos.

Entre los documentos ocupados aparece una lista donde figuran varios nombres de personas conocidas en esta sociedad que realizan campaña de oposición al Gobierno.

Sobre estas detenciones se guarda reserva, pero se sabe que serán llevados a la Habana de un momento a otro y serán puestos a disposición de la Secretaría de Gobernación.—Casal.

HERIDOS GRAVES EN PINAR DEL RIO

Le pasó un carro por encima. Lesionado mientras jugaba

PINAR DEL RIO, dic. 28. DIARIO.—Habana. En la tarde de hoy fué asistido por el doctor Tebelio Rodríguez Haya, en el Hospital de Emergencias, el ciudadano José Martínez González, de la raza blanca, natural de España, casado, labrador y vecino de la finca García, en el barrio de San José, el cual sufrió gravísimas lesiones al caerse de un carro que guiaba él mismo y haberle pasado las ruedas por encima del cuerpo. El hecho se produjo sin la intervención de ninguna otra persona, considerándose casual.

El sargento Francisco Serrat inició las primeras diligencias del caso y las entregó al Juzgado.

Felipe Díaz, Especial.

SE FRACTURO LA CLAVICULA

PINAR DEL RIO, Dic. 28.— El doctor Francisco Verde asistió en el Hospital de Emergencias de la fractura de la clavícula izquierda, al joven de raza blanca, José Antonio Sánchez González, natural de Pinar del Río, soltero, de veinte años, empleado y vecino de Galiano 17 en esta ciudad, el que al estar jugando a la pelota en el terreno Vedado «Pinareño» tropezó con el player Pedro Zacarías, cayéndose y causándose esa lesión. El teniente Pablo Díaz inició las diligencias dando cuenta al juez correccional. El lesionado ingresó en la quinta de la colonia española para su asistencia.

Felipe Díaz, corresponsal.

Los Pasajeros del "Orita" Temían el desembarco en Cuba

Por radio habían recibido las noticias alarmantes. De Florida llegó ayer la draga «Margarita»

Procedente de Liverpool, La Pellice, Santander, Coruña y Vigo llegó ayer tarde, a última hora el vapor correo inglés «Orita», de la Mala Real Inglesa, que trajo carga general, 71 pasajeros para la Habana, y 105 en tránsito para puertos de Centro y Sud América, hacia donde siguió viaje anoche.

Han llegado en este vapor el notable pintor cubano Dr. Leopoldo Romañach, el Alférez de Navío de la Marina Nacional, señor Virgilio Bertrán y señora, y el estudiante francés Ariel Maudet.

También llegó el profesor de cultura física Sr. Félix Ayón, a quien acudieron a recibir distintos elementos de las sociedades Culturales Atenas Unión Fraternal y otras.

SIGUEN LAS NOTICIAS ALARMANTES

El pasaje llegado en el «Orita» venía impresionado por las malas noticias que se recibieron durante la travesía, por radiogramas, con relación a la situación de Cuba. Hubo necesidad de informarle que las mismas eran productos del laborantismo.

Entre los pasajeros en tránsito de este barco viajan S. E. el Sr. Ernest Frank y señora Ministro de Bélgica en el Perú, el Agregado Naval de la Legación del Perú en Italia Capitán de Fragata señor Enrique Monje y señora, el preeminente oculista peruano Dr. Luis Calderón, el Agregado Militar de la Legación de Chile en Bruselas Mayor René Lardenois y el Canciller de la Legación del Perú en Olson, señor Marcos García y familia.

EL HEREDIA

De Puerto Cortés llegó ayer el vapor americano Heredia que trajo 9 pasajeros para la Habana y cargamento de frutas y 5 pasajeros en tránsito para New Orleans hacia donde siguió viaje ayer.

UN «YACHT»

El yacht americano «D. Artagnan» llegó ayer de Key West con dos pasajeros el señor Henry Steele Roberts y señora.

UNA DRAGA

De la Florida llegó la draga «Margarita» nueva embarcación cubana adquirida por una industria dedicada al aprovechamiento de arenas.

Desplaza dicha embarcación 187 toneladas. Vino bajo el mando del Capitán Rafael Gutiérrez.

¿RIÑA O JUEGO?

Víctor García Méndez y Ramón Díaz Sevilla fueron arrestados por el aduanero No. 72, quien los acusa de haber sostenido una reyerta, pero ambos aseguran que solo jugaban de mano pues son amigos.

Ninguno de los dos presentaba lesiones.

CON UNA PLANCHA

En el Hospital Municipal fué asistido Evaristo Imas Viota, de 43 años y vecino de Rodríguez 67, de graves contusiones por la cabeza, que sufrió en Flores y Línea del Ferrocarril al tratar de pasar por debajo de un vagón y chocar con el mismo.

CON MUCHO ENTUSIASMO SE EFECTUO EL CONCURSO LOCAL DE MATERNIDAD, AYER, EN EL PUEBLO DE MARIANAO

Fueron otorgados los premios de la Maternidad, el de homicultura, el de fertilidad eugénica a un matrimonio que tiene dieciseis hijos y además el premio de honor.

En la mañana de ayer, y en el local de la Jefatura Local de Sanidad de Marianao, se distribuyeron los premios otorgados a los niños que con anterioridad fueron clasificados para optar por los premios del Concurso Local de Maternidad, celebrado a iniciativas del Dr. Ignacio Herrera, Jefe Local de Sanidad.

EL JURADO

Estaba compuesto; Presidente, Ignacio Herrera y French; Vices Capitán Estanislao Mansip, Dr. Alfredo Blanco, Capitán González Lanuza, Vocales Sr. Diego Vegas, César San Pedro, Marcos Rodríguez, Dr. Raúl Navarrete, Secretario Pedro Luis García Zamora, Tesorero Alfonso Zamora Jr. Vocales: Dr. Abelardo González Quintero, Dr. Guillermo Palacio, Dr. Guillermo de Latorre, Dr. Cruz Dasilva, Sr. Alfonso Zamora, Sr. Florencio Alvarez, Sr. José Fariñas, Pablo Calzadilla, Dr. José Antonio Zunzunegui y Alberto Lombard.

LA PRESIDENCIA

La mesa presidencial fué ocupada por el Dr. Herrera French, y ocupaban puestos de honor en la misma, los señores Pedro Luis García Zamora, Cap. González, Alberto Lombard, Dr. Vallares, Dr. González Quintero, Dr. Alfredo Blanco y el Dr. Antonio Alzola. Hicieron uso de la palabra Dr. Alfredo Blanco, A. Pedroso, A. Lombard, Dr. Zunzunegui, Sr. José Díaz Jorge, Dr. Abelardo G. Quintero, haciendo el resumen el Dr. Ignacio Herrera French.

LOS PREMIOS MATERNIDAD

El primer premio correspondió a la niña Ida Mercedes de la Concepción Feito, hija de Margarita Quiñones, residente en Pogolotti 282, tiene ocho meses de edad y pesa 19.1-2 libras, le fué otorgado el premio de $100,00, más un Diploma y $10,00, por la Agencia de la Cerveza Cabeza de Perro.

PRIMER PREMIO DE HOMICULTURA

Fué ganado por el niño, Oscar García Colete, de tres años de edad, con un peso de 40 libras, hijo de Ana Colete, vecina de Maceo 10 consistente en $80,00 y un diploma.

EL UNICO PREMIO DE FERTILIDAD

Este único premio en fertilidad, fué otorgado a los esposos Ana Caridad Sosa y Ramón Iglesias, vecinos de la finca «Cotillero» este matrimonio cuenta en la actualidad con Diez y Seis hijos, tocándoles el premio de $50,00, y un diploma. Los esposos tuvieron necesidad de fletar un Omnibus de la Cía El Progreso para poder presentarse al concurso con la prole; hace dos años este mismo matrimonio se llevó el premio Nacional de Fertilidad, en esa época tenían Quince hijos, perdiendo en estos dos últimos años uno, teniendo dos más actualmente cuentan con 16.

UN PREMIO DE HONOR

Otorgado a la hermosa niña Concepción Alzola y Vega, hija de Concepción Vega de Alzola, la que a los diez meses de edad pesa 25 libras, consistiendo el premio en un diploma de honor.

OTROS PREMIOS
EL SEGUNDO DE MATERNIDAD

A Roberto Pugas Almeida, hijo de Amparo Almeida, vecina de Línea entre 5 y Calzada, $50,00.

TERCERO

A Rosa de Armas Bernal, hija de Rosa Bernal, residente en la calle Samá 17, $30,00, y tres botellas de Cerveza; Cuarto: Mercedes Vicenta de la Candelaria Martínez, hija de Facunda Alfonso, domiciliada en San Juan número 3, $25,00 y tres botellas de Cerveza; Quinto: José Inocente García, hijo de Luz Marina Prieto Solís, residente en Real y Medrano, $20,00.

HOMICULTURA

Segundo: Elsa Eugenia León, hija de Carmen Serrano, vecina de Buena Vista, entre Almendares y Pasaje, $40,00. Tercero: María Luisa Quesada, hija de Angela María Fernández, vecina de Campa 14, $30,00. Cuarto: Georgina Chirino, hija de Amelia Castillo, residente en la calle Iglesia 18, $25,00, y un premio especial que le fué otorgado a la niña Ana María Valdés de Santa Rosa número 1d e $20,00. Además de estos premios fueron otorgados 18 de $5,00.

LA CONCURRENCIA

Una nutrida y selecta concurrencia presenció el reparto de los premios, lo que dió gran lucidez al acto; asistieron damas de nuestra mejor sociedad, anotando Sras. Ésther González de González, Emilia Martínez de Viosca, Ana Martínez de Herrero, Pura Herrera de Palacio, Herminia Bárcena de Olivera, Carlota Colete de Fernández Casuso y otras señoritas; Aurora del Valle, Sec. del J. L. de Sanidad, Natalia Romay, Angelita Marcoleta, Leopolda González y otras. Caballeros, Dr. Blanco, Dr. Valladares, Dr. Quintero, Dr. Alzola, Dr. Herrera, Dr. Zunzunegui, P. Luis Zamora, José Díaz, Octavio Noy, Juan de Armas, Angel Mirabal, A. Pedroso, y los compañeros de la prensa, Pablo Santamarina, Carlos Demestre, Dr. Núñez y A. Pujadas.

La concurrencia fué obsequiada con ricas pastas y licores.

EL PADRE DE UNA DE LOS CONCURSANTES MUESTRA SU AGRADECIMIENTO

Anoche recibimos la visita del señor Emilio Puga García, padre del niño Roberto Puga que obtuvo el segundo premio en el Concurso de Maternidad, celebrado ayer en Marianao.

El señor Puga tiene palabras de encomio para el Jurado y para los particulares que con su altruismo han contribuído a la celebración de dicho acto. Deseo—nos dice— hacer constar mi gratitud para los que han hecho donaciones para el Concurso y mi reconocimiento para el Jurado que en una forma tan imparcial ha procedido al otorgar los premios.

MARTINEZ.
Corresponsal.

LA JORNADA DE AYER EN PALACIO

Personalidades que han sido recibidas por el Presidente

Desde hora temprana estuvo, durante la mañana de ayer, el Presidente de la República, instalado en su despacho del segundo piso, laborando incesantemente en distintos e importantes asuntos.

EL SECRETARIO DE LA PRESIDENCIA

El señor Ricardo Herrera, Secretario de la Presidencia, llevó a la consulta y sanción del Jefe del Estado, varios asuntos relacionados con su dependencia.

OTROS VISITANTES

Separadamente desfilaron ante el Presidente Machado, el Secretario de Obras Públicas, Ldo. Barraqué; el Secretario de Sanidad, Dr. Francisco María Fernández; los Jefes de la Policía Nacional y Secreta, Comandantes Carrera y Trujillo, el Brigadier Lores, y el Director de la Renta de Lotería, Dr. González Sarrain.

LA ASAMBLEA DE LA FEDERACION MEDICA

El Secretario de Sanidad, Dr. Fernández, manifestó a los reporters que anoche, por ferrocarril, saldrían, rumbo a Santa Clara, los delegados que asistirán a la Asamblea que la Federación Médica de Cuba celebrará hoy en dicha ciudad, y en la cual se tratarán asuntos de gran importancia para el referido organismo.

SIGUEN LAS ADHESIONES

Nuevos telegramas de adhesión al General Machado y a su obra de gobierno, se han recibido en Palacio, durante el día de ayer.

ARROLLADO

Cesáreo Cartaya del Pino, vecino de Santa Lucía 4, fué asistido en el Hospital Municipal de la fractura de la tibia derecha, que sufrió en Infanta y Desagüe, al ser arrollado por el auto 7795, que conducía Joaquín Díaz González, vecino del Asilo La Misericordia.

E. P. D.

LA SEÑORA

Guadalupe González Hernández Vda. de Pastorino

HA FALLECIDO

(Después de recibir los Santos Sacramentos y la Bendición Papal)

Y dispuesto su entierro para hoy, lunes, a las 5 p. m., sus hijas, hijos políticos, nietos, hermanos, sobrinos y demás familiares y amigos que suscriben, ruegan en su nombre encomienden su alma a Dios, y los acompañen a conducir su cadáver desde la casa mortuoria calle 24 entre 23 y 21, Vedado, al Cementerio de Colón, favor que agradecerán eternamente.

Habana, Diciembre 29 de 1930.

María Pastorino de Lima; Guadalupe Pastorino; Manuel Lima; Evangelina Lima y Pastorino; Jesús Lima y Gayol; Ruth Barnhart de Lima Oricera; Raúl y Mario Pazos y Pastorino; Francisco Concepción y Regina González Hernández; Eugenio y Emilio Gayol y González; Carmela G. de Sollinde; Isidoro Sollinde y Dr. Francisco J. de Velazco.

(SE SUPLICA NO ENVIEN CORONAS NI FLORES)
(NO SE REPARTEN ESQUELAS).

FUNERARIA DE PRIMERA CLASE
ALFREDO FERNANDEZ
SAN MIGUEL 63. TELF. A-4348

M.E.C.D. 2016

TREINTA MIL CHINOS PASADOS A CUCHILLO POR LAS HORDAS MUSULMANAS

Resumen de los Acontecimientos Internacionales Durante la Semana

NUEVA YORK, 28 diciembre (A. P.)—El diminuto Principado de Mónaco, célebre por su conocidísimo Casino de Monte Carlo, no ha gozado pacíficamente, como la mayoría de los países, de las fiestas de Pascua.

Sus disturbios, sin embargo, apenas han sido comentados porque ahora son muchos y grandes los problemas que preocupan a la humanidad. La suspensión de los Consejos de Estado y Municipal, y la actitud del príncipe Luis, asumiendo unos poderes casi dictatoriales son la causa inmediata del malestar reinante.

El lunes último, el príncipe Luis—que con marcado descontento de sus súbditos pasa largas temporadas en la capital de Francia—regresó a Mónaco siendo acogida su llegada con inequívocas muestras de desagrado por parte de una tumultuosa muchedumbre que sumaría algunos centenares. El suceso motivó la inmediata movilización del ejército, integrado por ciento y pico de hombres.

Las fuerzas armadas tomaron posiciones en las avenidas que conducen al palacio real y se adoptaron todas las precauciones que el caso requería. Felizmente, el pueblo mostró cordura, limitando su protesta a airados cambios de impresiones, mas el soberano tuvo a bien suspender las garantías de la Constitución de 1911, en la mañana del viernes.

El verdadero origen del descontento popular es la falta de turistas y de jugadores. En otros tiempos Mónaco casi era el único centro de su clase, pero ahora existen varios competidores en la Riviera, que le restan mucha y envidiable clientela.

Mientras en Mónaco se intensificaba la lucha política, en casi todos los pueblos se festejó la Navidad con la quietud y la devoción acostumbradas. El regocijo fué general en los países cristianos, si bien hay que exceptuar a Rusia, cuyos cristianos ortodoxos no celebran la Pascua hasta el 7 de enero de nuestro calendario. La observaron, no obstante, los católicos que reconocen la autoridad del Papa.

Durante la semana se ha producido un movimiento revolucionario en Burma, dirigido por misteriosos individuos cuya identidad no ha podido ser revelada. Los alzados operan en una región boscosa y han sabido eludir hasta el presente el combate que las numerosas fuerzas británicas perseguidoras desearían librar. Desconócese con exactitud la verdadera causa del levantamiento, aunque se sospecha que los nuevos tributos constituyen una de las concausas primordiales.

Han fallecido dos personalidades europeas. En Bucarest dejó de existir Vintila Bratiano, de la célebre familia del mismo apellido, que tanto ha contribuído al afianzamiento de la actual dinastía. Un ataque apoplético fué la causa inmediata de su muerte. Por espacio de muchos años, su padre y su hermano mayor dominaron en las actividades políticas rumanas, y al morir éstos, Vintila pasó a ser la primera figura del país hasta que, en este mismo año, la restauración del príncipe Carol al trono le restó poder y popularidad, aun entre los mismos liberales de los que fuera caudillo indiscutible.

En Londres murió Lord Melcher, conocido en otros tiempos por Sir Alfred Mond, destacado industrial y financiero. Con la desaparición de este hombre, hijo de un inmigrante hebreo, pierde Inglaterra a uno de sus más grandes industriales a la moderna y a uno de los mejores conocedores de los problemas sociales, singularmente los relacionados con el capital y el trabajo. Nunca abjuró de sus creencias religiosas y fué uno de los que con mayor liberalidad dió grandes sumas a los sionistas de Palestina.

Cuatro Hermanos han Asaltado la Cárcel de Salem

Uno fué muerto, otro preso y los dos restantes están perseguidos sin descanso

SALEM, Estado de Indiana, Diciembre 28. (AP.)—Las autoridades del Condado, indignadas por el asalto de la cárcel de esta población, el sábado, por cuatro hermanos que pretendían apoderarse de los acusados de haber dado muerte a su padre, Patton Gibson, organizaron hoy una persecución perfecta y esta noche ya habían capturado a uno de los asaltantes, Fred Gibson, continuando sobre las huellas de los otros dos.

Otis Gibson, el más joven del cuarteto, fué muerto en un tiroteo con Elmer Gerald, Marshal de Salem, quien a su vez resultó gravemente herido, de un balazo en el abdomen.

El sheriff Milton Trinkle sufrió lesiones en una rodilla y su esposa Ida en un muslo, cuando ambos se negaron rotundamente a entregar las llaves de las celdas en que estaban John y Pleas Spurlock, presuntos matadores del anciano Patton Gibson, hace dos semanas.

Aunque bien armado cuando tres automóviles llenos de policías rodearon su casa, Fred Gibson se entregó pacíficamente al darse cuenta de que le habían copado. Los dos hermanos que faltan son Dan y Alonzo Gibson.

Los cuatro hermanos se presentaron en la cárcel el sábado, a las seis de la noche, para solucionar sus diferencias con los Spurlock, presos en ella. Otis Gibson se quedó de guardia a la entrada, mientras los otros tres entraban en el edificio y exigían las llaves al cheriff Trinkle y su esposa.

Ambos se negaron a entregarlas, no obstante estar desarmados y a merced de los asaltantes. Para intimidarlos los Gibson hicieron varios disparos, hiriendo a Timkle y a su señora.

Mientras, circuló la alarma. Llegaron varias autoridades y auxiliares y se inició un tiroteo en el cual cayeron muerto Otis Gibson y herido Elmer Gerald.

Para impedir que se repitan los desórdenes los hermanos Spurlock fueron trasladados hoy a otra cárcel, y se ha montado una guardia de quince hombres en la de Salem.

DISCURSO DE MUSSOLINI TRANSMITIDO POR RADIO ESTA TARDE, A LAS DOS

NUEVA YORK, Diciembre 28.—(AP).—El Primer Ministro Mussolini pronunciará mañana un discurso que será recibido y retrasmitido, por radio, en los Estados Unidos. El discurso será en inglés y Mussolini comenzará a hablar a las dos de la tarde, hora del Este.

—Cinco estaciones norte-americanas de onda corta recogerán las palabras del jefe del Gabinete italiano.

FUERTES VIENTOS DE INVIERNO SE SIENTEN EN TODA INGLATERRA

LONDRES, diciembre 28.—AP. — Inglaterra está sufriendo un invierno de nieblas y vientos, huracanados, alternadamente. Esta noche le tocaba el turno a los vientos.

En varios lugares se le registró una fuerza de 59 millas por hora. En Londres soplaba a razón de 50 millas por hora.

Sale el Gobierno Turco al Paso a la Reacción Islámica

Detenciones en masa a fin de contener el movimiento para restaurar el califato

ISTAMBUL Turquía, diciembre 28. (AP). — El Gobierno turco comenzó hoy a hacer numerosos arrestos, para contener el movimiento restaurador del Califato (Gobierno de la Iglesia), abolido por los nacionalistas en 1922.

Al mismo tiempo el Primer Ministro Ismet Pachá, después de conferenciar con el Presidente Mustafá Kemal Pachá, salió hacia Angora para presentar ante el Parlamento una ley que conceda al Gobierno otomano facultades radicales para combatir a los partidarios del antiguo régimen islámico.

Las autoridades dicen que una rebelión réligiosa en Menemen, el miércoles, fué motivo de que el Gobierno disolviese los grupos de la antigua Orden, formados por miles de partidarios. Se ha interpretado esta declaración como significativa de que los jefes del movimiento serán ejecutados.

Arrestadas unas quinientas personas en toda Turquía, entre ellas numerosos derviches, (sacerdotes), y algunos funcionarios del partido liberal de Fehti Bey, que está haciendo la oposición al de Mustafá Kémal Pachá es posible que ahora se establezca los tribunales de independencia, con los cuales se puso fin a la rebelión de 1925.

El miércoles pasado un grupo de derviches se presentó en Menemen, y tocados con el fez, prohibido por el Gobierno, los fanáticos islamitas arengaron al pueblo en las calles, hablándole de los males del occidentalismo, de la introducción demoníaca de los sombreros occidentales, y de la imposición del alfabeto latino, sustituto del otómano.

Poco después ocurría un choque sangriento, en el que murieron dos gendarmes y tres de los derviches, además de sufrir muchos más heridas graves. Menemen está cerca de Esmirna.

Hubo 1300 Muertos por la Erupción de un Volcán en Java

Varios centenares de personas desaparecieron y la zona fué evacuada

BATAVIA, Java, Diciembre 28. (AP). — Las cuadrillas de obreros que recorren la zona cubierta por la lava del volcán Merapi, que estuvo en violenta erupción hace dos semanas, estimaban esta noche que mil trescientas personas perecieron, sorprendidas por el desbordamiento de sustancias igneas, completamente inesperado.

Además, varios centenares de personas han desaparecido. El volcán sigue derramando arenas y lava pero hasta el momento no hay peligro, pues toda la zona eventualmente amenazada ha sido evacuada.

El número de muertos ha ido aumentando durante una semana, al penetrar cada vez más las cuadrillas de obreros en lugares no explarados anteriormente.

LA GUERRA SIN CUARTEL INICIADA HACE MAS DE MEDIO SIGLO, CULMINO AHORA EN ESPANTOSA CARNICERIA

TALES HORRORES NO SON DE ESTA EPOCA, PUES DURANTE CENTURIAS, LAS HORDAS DE TARTAROS DEJARON UNA HUELLA PERENNE DE SUS INVASIONES Y MARCARON EL CAMINO A LOS MUSULMANES QUE SE ESTABLECIERON EN KAN-SU

LA ULTIMA MATANZA DE CHINOS EN MASA PARECE OBEDECER A REPRESALIAS

BAJO EL PRETEXTO DE UNA ASAMBLEA, EL 24 DE SEPTIEMBRE ULTIMO, LOS MUSULMANES FUERON ATRAIDOS A UN LUGAR DONDE, DESPUES DE SEPARARLOS DE SUS MUJERES FUERON PASADOS A CUCHILLO TRES MIL POR LOS CHINOS

SHANGHAI, China, diciembre 28. (AP) Informes demorados de Lanchow dicen hoy que en los dos últimos meses han sido asesinados por lo menos treinta mil chinos en la parte norte-occidental de la provincia de Kan-Su, por las bandas de feroces mahometanos que pretenden iniciar allí otra revolución contra el Gobierno de Nankin.

Los mensajes dicen también que los mahometanos quieren borrar toda huella china en esa lejana provincia del Oeste, asesinando, destruyendo e incendiando, sin dar jamás cuartel a sus infelices víctimas. Hace dos años que los mismos elementos desordenados se rebelaron contra la autoridad china en Kansu, saqueando numerosas poblaciones y dando muerte a millares de seres indefensos, con crueldad puramente asiática.

Los jefes de las hordas musulmanas, según los informes de referencia, empeñados en que no se supiera nada de sus atroces depredaciones, han cortado todos los hilos telegráficos y censurado el correo. Un residente en Liang-Chow se las arregló para escapar a Lang-Chow, capital de la provincia, desde donde pudo comunicar al resto del mundo lo que está ocurriendo en Kan-Su.

Inmediatamente se ha pedido al Gobierno nacionalista nankinés que envíe tropas regulares a hacer frente a los mahometanos de Kan-Su, pues de lo contrario todos los chinos que viven en la extensa comarca están condenados a morir asesinados.

No se sabe cuales son las poblaciones y aldeas destruidas.

Un ejército de musulmanes, sin freno ni ley, entró en una ciudad de veinte mil habitantes, según uno de los mensajes recibidos, lo saqueó todo y luego pasó a cuchillo a la población en masa, tras lo cual incendió el caserío en cuyas calles se apilaban los cadáveres por millares.

El saqueo de otra ciudad es descrito en estos términos: «Los mahometanos reunieron a los cuatro mil hombres y los mataron a tiros, llevándose después a todas las mujeres con ellos. Los niños quedaron abandonados a su suerte: morir de hambre o de frío».

Muchos distritos cerca de Linag-Chow han sido devastados y asesinados la mayoría de sus habitantes. Los cadáveres quedaron insepultos y dispersos en un país en el que pululan los lobos.

Se dice que los jefes del nuevo peligro son generales descontentos del Gobierno nacionalista y enemigos jurados de todo lo chino.

El Noroeste de la provincia de Kan-Su es uno de los lugares más aislados del mundo. Como apenas hay comunicaciones, es posible que los horrores que han tenido por teatro ese territorio pudieran permanecer ocultos hasta semanas después. En la misma región han ocurrido terremotos espansosos. Algunos de esos cataclismos sísmicos han causado la muerte a miles de personas, hundiendo en abismos subterráneos grandes montañas. Nunca se ha sabido nada hasta meses después.

ANTAGONISMOS CHINO-MUSULMANES

PEIPING, (Pekin), China, diciembre 28 (AP) La noticia de que más de treinta mil chinos han sido asesinados por los mahometanos rebeldes del Noroeste de Kan-Su, recuerda que hace más de medio siglo que los musulmanes luchan con la férula china en esa lejana y semi-salvaje región de este inmenso país.

Por eso la lucha no es novedad alguna en Kan-Su, territorio limítrofe de Mongolia y Tibet, y a lo largo de cuya frontera septentrional corre la Gran Muralla, pues antes de la Era Cristiana bandas de tártaros procedentes del Turkestán surgieron en el paso natural que forman el valle del río Wie-Ho y el corredor junto a la base de las montañas Nan-Shan.

Durante centurias esas invasiones dejaron sus huellas, que marcaron el camino a las hordas musulmanas las cuales se establecieron en Kan-Su, de cuya población son actualmente una tercera parte. Como los mahometanos conservaron sus características étnicas y sus costumbres, sin fundirse con los chinos, siempre se ha mantenido el odio racial entre ambas partes.

Aunque este antagonismo ha producido luchas y tentativas de rebelión, el levantamiento más grave ocurrió entre 1861 y 1877. Antes de esa época la provincia era más rica y más poblada que ahora. Diciseis años de combatir sin tregua y de destrucción sin freno casi agotaron laregión.

Al fin la rebeldía musulmana fué aplastada. Desde entonces todo esfuerzo para repetirla ha sido vano, produciendo siempre dificultades graves a las autoridades, pero sin consecuencias mayores.

En 1918 hubo un movimiento más organizado, originando una pequeña guerra civil en la que perecieron millares de chinos y mahometanos.

Uno de los conflictos más recientes fué el ocurrido el 24 de septiembre de este año. En aquella jornada tres mil musulmanes fueron pasados a cuchillo por los chinos. Se informó entonces que la degollina pudo ser efectuada so pretexto de una asamblea. Cuando los mahometanos aparecieron, los chinos les separaron de sus esposas, y les acabaron rápidamente.

Después se anunció que las autoridades locales temían represalias. Y lo de ahora parece serlo. Y bien sangrienta, según los primeros datos.

El Príncipe Luis Quiere que Haya Paz en su Nación

Causas de la suspensión de garantías de la clausura de las Cámaras legislativas

NO HABRA MAS DESORDEN

Las tropas de Mónaco son: 85 oficiales y soldados, que se hallan muy cansados

MONTECARLO, Mónaco, diciembre 28. (AP) El príncipe Luis de Mónaco manifestó hoy que está resuelto a dar fin a la turbulencia de los monegascos, sus súbditos.

Concediendo una entrevista, la primera en muchos años, a un periodista francés, el príncipe Luis se refirió a los motivos que tuvo para suspender las garantías constitucionales y disolver los consejos nacional y municipal—cuerpos legislativos de Mónaco—después de los disturbios que ocurrieron a su regreso de Francia.

—Desde ahora en lo adelante—dijo el príncipe—voy a asegurar la paz en este principado. La suspensión parcial de la Constitución Monagesca y la disolución de los consejos, durarán hasta que se restablezca completamente la tranquilidad.

—Bajo ninguna circunstancia se permitirá nuevamente que haya desórdenes que molesten a nuestros huéspedes extranjeros.

Las escasas fuerzas de Mónaco, constituídas por 85 oficiales y soldados, están muy fatigadas por los servicios que han tenido que prestar en estos días. El poco efectivo de la tropa impone guardias muy largas.

Hoy se supo que dos policías recibieron cuchilladas durante los trastornos del lunes pasado.

VIEJAS CIUDADES MAYAS DE HACE SIGLOS VAN A SER AHORA OBJETO DE EXPLORACION E INVESTIGACIONES CIENTIFICAS POR PARTE DE UNA EXPEDICION FORMADA EN LOS EE. UNIDOS

MERIDA, CAPITAL DE YUCATAN, SERA EL CENTRO DE OPERACIONES Y DE ALLI PARTIRAN LOS EXPLORADORES HASTA OTROS LUGARES QUE DISTAN MAS DE 250 KILOMETROS DE LA COSTA DEL GOLFO SACANDO FOTOGRAFIAS DESDE EL AIRE

BAÑOS AZTECAS ESTABLECIDOS EN EL CRATER DE UN VOLCAN APAGADO

DALLAS, Texas, Diciembre 28.—(AP.)—Las ruinas de las en un tiempo ricas ciudades mayas del Yucatán ejercen una poderosa atracción en el ánimo del capitán William F. Long, de Dallas, y de Harry Hammil, de Detroit, como lo demuestra el hecho de que hoy partieran por la vía aérea, con el propósito de explorar los restos de aquella antigua civilización.

El capitán Long, aviador y soldado aventurero, y su compañero, confían en hacer noche en Browsville y poder reanudar mañana su viaje hasta la capital mejicana. En ésta se les unirá un reputado arqueólogo mejicano y Allen Hargrave, de Dallas, una autoridad en geología. El grupo se dirigirá luego a Mérida, capital del Estado de Yucatán, que será su base de operaciones. Se internarán hasta lugares que distan más de 250 kilómetros de la costa del Golfo y sacarán fotografías desde el aire de las poblaciones ahora desiertas e inexplordas.

El capitán abriga la esperanza de hallar todavía habitada una, por lo menos, de esas antiguas ciudades donde la vida y las costumbres, según él, apenas difieren de las de seis siglos atrás. Si ello es así, el arqueólogo cuyo nombre no quiere revelarse, descenderá en paracaídas, preparando el aterrizaje de los demás, en el supuesto, siempre, de que no pierda la vida al dar el salto o a manos de los nativos.

«Los mayas levantaban suntuosas ciudades y hermosos palacios», dice el capitán Long, y las ciudades de 50.000 a 100.000 habitantes estaban construídas con bella y bien tallada sillería, disponiendo las familias importantes de grandes cantidades de oro y joyas. Fué muy escasa la parte de esas riquezas que cayó en poder de los españoles. En algunos aspectos la civilización maya era superior a la nuestra».

Los exploradores no ignoran que el Gobierno Mejicano prohibe terminantemente la salida de tesoros del país, pero se satisfacen con la importancia científica que pueda derivarse de sus actividades y se animan ante la perspectiva, más o menos remota, de dar con viejos pergaminos, cuyo interés histórico sería inmenso.

Según el capitán Long, la tupida selva que rodea las ruinas ha imposibilitado el explorarlas hasta los momentos presentes, debido a la falta de aparatos aéreos.

El ya repetido aventurero formó parte de un grupo de exploradores que cinco años atrás hizo estudios en distintos lugares yucatecos. En aquel entonces los nativos se mostraron bastantes hostiles y tanto él como su compañero Hargrave hubieron de abandonar el territorio, después que dos de sus compañeros fueron asesinados por los indígenas.

BAÑOS AZTECAS EN EL CRATER DE UN VOLCAN

CIUDAD DE MEXICO, Diciembre 28. (AP.)—Una nueva prueba del lujo y comodidad que rodeaban a los príncipes aztecas y de la ingenua sencillez e ignorancia de sus vasallos la ofrecen unos baños descubiertos en el monte Tezcutzingo, sito a pocas millas de esta capital, abiertos en roca viva en el mismo cráter del volcán, apagado desde hace mucho tiempo.

Los exploradores, en sus excavaciones, han hallado una escalera practicada en la roca y que desciende por los muros del cráter hasta el punto en que habría en otro tiempo aguas calientes y minerales.

Las paredes de esta escalera están adornadas con bellas tallas representando ranas y otros animales anfibios.

El hallazgo ha sido bautizado con el nombre de «Baños del Rey Netzahualcoyotl».

Se pasará algún tiempo antes de que los turistas sean visitas frecuentes de estos baños prehistóricos, por que es muy empinada y peligrosa la cuesta que lleva a la cima del monte y arriesgado el descenso, tal como ahora se encuentran los peldaños.

LLEGO A BELGRADO EL PRIMER MINISTRO DE GRECIA, E. VENIZELOS

YUGOESLAVIA, Diciembre 28. — (AP.)—El Primer Ministro Eleutheros Venizelos, de Grecia, llegó hoy a esta capital y se dirigió inmediatamente al palacio real, para conferenciar con el Rey Alejandro de Yugoeslavia.

De Belgrado Venizelos irá a Viena para el canje de ratificaciones del reciente tratado austro-griego de amistad y arbitraje.

THE ROYAL BANK OF CANADA

Oficina Principal Montreal

Felices Pascuas

El Presidente, Directores y Empleados desean a los clientes y amigos de este Banco unas Felices Pascuas y un Próspero Año Nuevo.

The Royal Bank of Canada

Dos Barcos, Convertidos en Garitos de Juego, Hallados en Los Angeles

Varios Centenares de Jugadores Había en los dos Buques

Los veintiseis arrestos que que fueron hechos son de los administradores y empleados

TRES BOTES OCUPADOS

En éstos, que tienen gran velocidad eran llevados a dichos barcos los jugadores

LOS ANGELES, California, Diciembre 28. (AP.)—Veintiséis hombres se encuentran hoy encarcelados y el barco de juego «Johanna Smith» está ya bajo la vigilancia de las autoridades, que lo ocuparon con fuerzas policíacas. Esta ha sido la principal medida contra los grupos de tahures que operaban descaradamente dos garitos flotantes, a corta distancia de la ribera californiana. Siete de los detenidos lo fueron en el barco «Rose-Isle», del que no se incautaron las autoridades de aquí.

Tres botes motores, de gran velocidad, que utilizaban los jugadores para transportar clientes a sus dos barcos, fueron capturados el viernes y el sábado por la noche.

Cuando la policía se presentó anoche en el «Johanna Smith», el buque estaba lleno de centenares de jugadores, que fueron conducidos inmediatamente a tierra.

Los veintiséis arrestados son los administradores del pingüe negocio, «croupiers», camareros, músicos y operadores de los botes de transporte. Se les repartió entre varias cárceles del distrito de Los Angeles. A todos se les ha acusado de infringir la ley de juego de California.

El Fiscal de distrito Burton Fitts dirigió las actividades de la policía en los dos raids. Se jugaba de firme en ambas embarcaciones cuando el fiscal y los 52 policías que le acompañaban irrumpió en ellos diciendo a todos los presentes, gente bien vestida y de buena posición social, que el «Johanna Smith» quedaba ocupado por orden superior.

PIDEN PROTECCION AL GOBIERNO PORTUGUES LOS PRODUCTORES DEL CAFE

LISBOA. Diciembre 28. (AP.)—Una diputación de productores de café de la colonia portuguesa de Angora, pidió hoy a las autoridades nacionales que se prohiba la importación del aromático grano en el territorio de Portugal, sus islas y sus colonias, en vista de que su bajo precio actual amenaza arruinar la industria de Angola.

Los delegados piden que se aumente los derechos arancelarios al café extranjero, no autorizándose ninguna importación en Portugal y colonias mientras no se haya colocado los casi nueve millones de libras de la cosecha de Angola.

EN VISTA DE QUE NO SE LES PERMITE HACER ESCALA EN CUBA, IRAN VIA BAHAMAS LOS DOS AVIADORES QUE HACEN EL VUELO A SUR AMERICA

MIAMI, Estado de Florida, diciembre 28 (A. P.)—Los jóvenes aviadores Edward Wingerter y Joseph Jones, quienes están haciendo un vuelo desde Nueva York a Sur América, despegaron hoy en Miami, con rumbo a Bimini (Islas Bahamas).

Estuvieron aquí varias semanas, adaptando a su aeroplano unos flotadores, por si tiene que amarizar.

Informados de que las autoridades cubanas no permitían su descenso en la Habana, debido a las dimensiones del aeroplano, los dos aviadores resolvieron hoy variar su itinerario, continuando el vuelo por vía de las Bahamas, de donde seguirán a una de las Antillas, evitando tocar en Cuba.

En Ecuador se Abrigan Temores de que los Indios se Levanten en Masa Incitados por Elementos Comunistas

Preocupado el gobierno por una posible ofensiva dispuso el escalonamiento de piquetes de tropas desde la capital hasta el Norte del país, para prevenir cualquier sorpresa.

DIVERSAS NOTICIAS DE LA AMERICA DEL SUR

Las autoridades de Colombia, a consecuencia de que entre el peonaje de ciudades y campos hay frecuentes hechos de sangre, inició una campaña contra la bebida nacional «chicha»

QUITO, Ecuador, dic. 28. AP.—Se sabe que los agitadores comunistas están incitando a los indios a levantarse, para invadir los poblados, y que el Gobierno, preocupado por una posible ofensiva de grandes proporciones, está disponiendo un escalonamiento de piquetes de tropas desde Quito hasta el Norte del país.

Se sabe también que los agentes bolcheviques están muy activos en las provincias de Guayas, Manabí y Esmeraldas.

El gobierno espera la llegada del ministro de gobierno, Miguel Angel Albornoz, quien salió de Guayaquil el día de hoy, en un tren expreso.

LLEGO EL SECRETARIO GENERAL DE LA LIGA A BUENOS AIRES

BUENOS AIRES, dic. 28. AP.—Sir Eric Drummond, Secretario General de la Liga de las Naciones, llegó esta tarde a Buenos Aires, procedente de Montevideo. Las autoridades le hicieron un buen recibimiento. La Asociación de Derecho Internacional ofreció un banquete en su honor.

EN DIEZ AÑOS CHILE GANO MAS DE MEDIO MILLON DE HABITANTES

STGO. DE CHILE, dic. 28. AP.—El primer total oficial del reciente Censo muestra que Chile ganó 522 mil habitantes en diez años. La población actual, según el último cálculo, es de 4 millones 264.819 habitantes, comparado con los tres millones 742 mil en 1920.

CAMPAÑA CONTRA LA CHICHA, BEBIDA NCNAL. COLOMBIANA

BOGOTA, Colombia, dic. 28. AP.—Debido a los frecuentes hechos de sangre que hay entre el peonaje de ciudades y campos, las autoridades han iniciado una campaña contra la chicha, o sea la bebida nacional.

El periódico El Tiempo pide que se supervise las ventas de chicha, debido a que por su contenido alcohólico es muy fuerte. Nada se ha dicho del consumo de las cervezas y vinos del país, mucho más suaves.

OTRO LIGERO TEMBLOR DE TIERRA EN LA POMA, REPUBLICA ARGENTINA

LA POMA, Salta, Argentina, Diciembre 28. (AP.)—A las once y 25 de la mañana de hoy se sintió en esta población un ligero temblor de tierra, secuela de los que la semana pasada destruyeron el caserío y causaron la muerte a 39 personas y heridas a muchas más.

Las lluvias torrenciales que siguieron a los sismos anteriores cesaron hoy, pudiendo iniciar los obreros el escombreo sistemático de las ruinas.

FUE BOTADO AL AGUA EL CRUCERO ITALIANO «GORITZIA», MUY VELOZ

LIVORNIA, Italia, Diciembre 28. —(AP.)—El veloz crucero italiano «Goritzia», de diez mil toneladas, fué botado hoy al agua, en presencia de cuarenta mil personas.

El buque fué bendecido por el Obispo Piccioni, de esta ciudad.

El «Goritzia» es el quinto crucero tipo Washington (diez mil toneladas) de la armada italiana. Tiene 564 pies de eslora y máquinas de 95 mil caballos, que le darán 32 millas por hora. Lleva ocho cañones de ocho pulgadas, en cuatro torres, y una fuerte batería anti-aérea.

Usted no Está Jugando

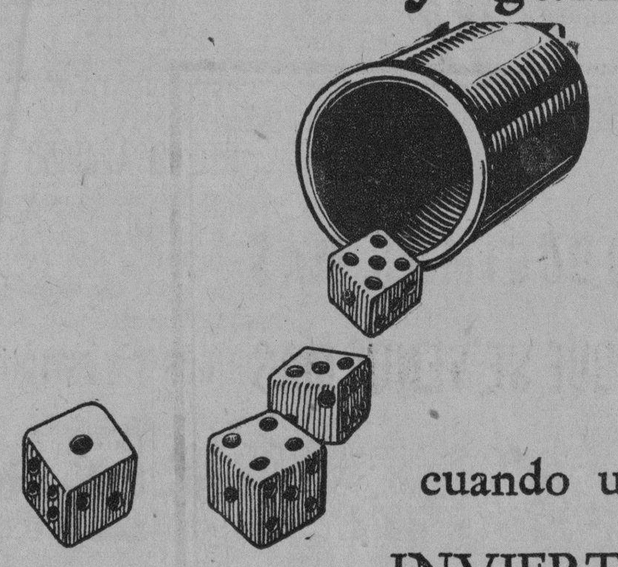

cuando usted

INVIERTE en

Acciones Preferidas de la

Compañía Cubana de Electricidad

Corte este Cupón y envíenoslo por Correo

Usted puede hacer su solicitud en cualquiera de nuestras oficinas en la Habana o en el interior de la República o por conducto de cualquiera de nuestros empleados.

COMPAÑIA CUBANA DE ELECTRICIDAD
DEPARTAMENTO DE ACCIONES PREFERIDAS
APARTADO 1715. HABANA

(Marque con una (X) el cuadro que exprese lo que Ud. desee)

☐ AL CONTADO. Deseo adquirir al contado ..... Acciones Preferidas Acumulativas a razón de $98.00 oro por acción más dividendos devengados.

☐ A PLAZOS. Deseo adquirir a plazos ..... Acciones Preferidas Acumulativas, a razón de $98.00 oro por acción, más dividendos devengados, pagaderas a razón de $10.00 oro mensuales hasta cubrir su importe de $98.00 oro más dividendos devengados.

FORMA DE PAGO. — En mi domicilio. — En las oficinas de la Compañía. — Con cheque por correo.

NOMBRE:

CALLE y No.

CIUDAD:

FECHA:

La Compañía mantiene un Departamento de Reventas para ayudar a los accionistas que deseen vender sus acciones.

M.E.C.D. 2016

OBSEQUIO DE PASCUAS

La más perfecta y durable ONDULACION PERMANENTE (ondulamos toda la cabeza). **$4.00**

APROVECHE ESTA OPORTUNIDAD
PELUQUERIA "BUENDIA"
NEPTUNO 98, entre Campanario y Perseverancia.
TELEFONO: M-9787.

Bananina
TRADE MARK
HARINA DE PLATANO
"Crusellas"

ALIMENTO COMPLETO

Sustituye con ventaja a los alimentos pesados de difícil digestión.

DA SALUD Y FUERZA
A
Los NIÑOS,
Los ANCIANOS,
Los CONVALECIENTES, y
A PERSONAS DEBILES y DELICADAS.

GUSTA MUCHO
A los NIÑOS
Con LECHE,
Con CALDO,
Con AGUA
o
Mezclada con Azúcar

De venta en todas las Farmacias y Tiendas de Víveres

Distribuidores:
CRUSELLAS Y COMP.
MONTE, 320
Teléfono A-3737
Apartado 2003
HABANA

Gozará de la más *completa* tranquilidad

empleando esta proteccion sanitaria

LA toalla sanitaria Kotex no descuida un sólo requisito de la higiene personal.

Gracias a un procedimiento especial, neutraliza todo olor, y teniendo los ángulos redondeados y atenuados, pasa enteramente desapercibida. Por todos conceptos, inspira absoluta tranquilidad de ánimo.

Estando hecha del material más absorbente que hay, protege los vestidos más finos. Es sumamente cómoda, pues jamás se endurece. Aunque se ejecuten los movimientos más violentos no se dá cuenta de que se lleva puesta.

Puede dársele al relleno cualquier forma o tamaño que se desée. Y es sumamente fácil deshacerse de ella.

EL KOTEX *es suave*

1 Y *conserva* su delicadísima suavidad durante muchas horas; no se endurece ni irrita la piel.
2 *Protege perfectamente* . . . inspirando absoluta tranquilidad de ánimo.
3 *Pasa desapercibido* . . . requisito de toda mujer elegante.
4 *El material absorbente* . . . es idéntico al que usan los hospitales más grandes del mundo.

RODOLFO QUINTAS
Manzana de Gomez 443, Habana

KOTEX
La nueva toalla sanitaria que neutraliza el olor

V. 28928—1 Nat'l Export 1822 1-9-30

PRODUCIMOS MAS
PORQUE SE VENDE MAS

En Ninguna Parte Falta

"HATUEY"

(Clara y Oscura)

HABANERAS

ELENA SANCHEZ DE FERNANDEZ

CON SU HIJA MARTA

En la fecha de hoy.
Aniversario de una boda.
Doce años cúmplense del matrimonio de Elena Sánchez Roig con el doctor Arturo Fernández y González.
Años de felicidad, en medio del amor y la paz de un hogar, cuyo primero y único fruto es una criatura angelical.
Marta Fernández.
Linda y dulce.
Fué la boda en la Parroquia del Santo Angel Custodio, luciendo el templo los lujosos pabellones de damasco azul, colgados de los arcos, que regaló la infortunada dama María Teresa Sarrá de Velasco.
Hurgando entre las **Habaneras** de la época quiero extractar de la reseña algunos de sus párrafos esenciales.
«—Un rumor que procedía de las afueras era señal fija de la llegada de la comitiva nupcial.
A su frente la novia.
Era la señorita Elena Sánchez Roig, airosa, esbelta, de belleza inspiradora.
Tras ella, el feliz elegido de su corazón, el joven excelente y meritísimo doctor Arturo Fernández y González, sucesor del inolvidable Lanuza en el cargo de Consultor del Obispado de la Habana.
Al paso de Elena Sánchez Roig prorrumpía la concurrencia en frases donde vibraba la admiración.
La seguía una estela de elogios.
Alta y fina, de porte aristocrático, es una figura que el amor ha querido suprimir a los encantos del salón.
Apenas si ha salido a sociedad ¡Es tan joven!
Su **toilette** de novia, digna de una descripción que yo ni siquiera intentaría, era de un gusto imponderable.
Me limitaré, para dar una idea de la belleza del traje, a señalar algunos de sus detalles principales.
Traje, en realidad, magnífico.
De **charmeuse** y tul de seda bordado en hilos de plata, la cola, en forma de manto, desplegábase desde los hombros.
La saya, drapeada, muy estrecha, cayendo sobre los lados un tul también bordado en hilos de plata.»
Hablé del ramo, como hablé de los padrinos y los testigos, en los términos siguientes:
—«De forma nueva el bouquet.
Muy elegante y muy artístico.
En su conjunto se combinaban rosas, lirios y claveles entrelazados con cintas de raso e hilos de plata.
Ramo que el jardín **El Clavel** registra entre sus modelos últimos con el nombre de Elena en obsequio de la novia para quien fué creado.
Lo recibió ésta como regalo de su bella y muy graciosa hermana, la señorita Albertina Sánchez Roig, cediéndolo antes de salir del templo a la señorita Fausta Fernández y González, la gentil hermana del novio.
Solemne la ceremonia, oficiando en ella Monseñor Abascal, popular párroco del Angel.
Fué padrino de la boda el padre de la linda desposada, doctor Mario Sánchez Alfonso, médico que tiene ganadas en su favor las simpatías de toda la barriada del Cerro.
Y la madrina, la respetable señora Andrea González de Fernández, madre del novio.
En nombre de éste actuaron como testigos el doctor Rafael Montoro, Secretario de la Presidencia, los doctores José Varela Zequeira y Leonardo Sellés Nockey y el Consultor Diplomático de la Secretaría de Estado, doctor Cristóbal Bidegaray.
Y dieron fe del acto como testigos por parte de la señorita Sánchez Roig el doctor Francisco Zayas y Alfonso, Ministro de Cuba en Bélgica, el licenciado Oscar Fonts y Sterling, el señor Manuel Tagle y el prominente hombre político doctor Alfredo Zayas.»
Doce años han transcurrido.
¡Que ojalá se vean multiplicados!

HOTEL PRESIDENTE

El gran hotel del Vedado.
Hotel Presidente.
Situado en el hermoso edificio que se levanta en Calzada y Avenida de los Presidentes.

Hoy es su apertura oficial con una fiesta a la que invita, en su carácter de **Managing Director**, el muy atento y muy entendido Frederick J. Kessler.
Habrá comida y baile.
Con números de variedades.
La comida, con un menú especial, será al precio de cinco pesos el cubierto.
Tocará la Orquesta de Bollet.
La de toda la temporada.

RUMBO A TRINIDAD

Por el Central.
Con dirección a Trinidad.
Ha salido el doctor Orestes Ferrara, Embajador de Cuba en Washington, en unión de su gentil esposa María Luisa Sánchez y de la bella señora Graziella Tarafa de Cintas.
Van de temporada por varios días a una finca de la histórica ciudad.
Disfrutando de aquel clima.
Y del paisaje de las lomas.

RETOUR

De su viaje de boda.
Una parejita que regresa.
Quiero referirme al teniente Jorge E. de Moya, del Ejército de la República, y su encantadora esposa Rosa Hilda Morejón y Romero.
En el último viaje del vapor **Camilo** llegaron de Nueva York.
Vuelven muy contentos.
Muy felices.
Han fijado su residencia en un elegante pisito de la calle 15, entre 2 y Paseo, en el Vedado.
¡Felicidades!

DOROTHY CROWTHERS

Gentil viajera.
Miss Dorothy Crowthers.
Notable profesora, perteneciente al Instituto Juilliard-Damrosch, de los Estados Unidos.
Ha llegado a esta ciudad desde la anterior semana en unión de su señora madre.
Muy versada en armonía.
Y en composición.
Intima amiga de Lucrezia Bori, como de Geraldine Farrar, estando relacionada con el más distinguido elemento musical y social de Nueva York.
En el elegante hotel **Ambassador** se encuentra alojada Miss Dorothy Crowthers.
¡Mi bienvenida!

(Continúa en la página SIETE).

Suscríbase al DIARIO DE LA MARINA

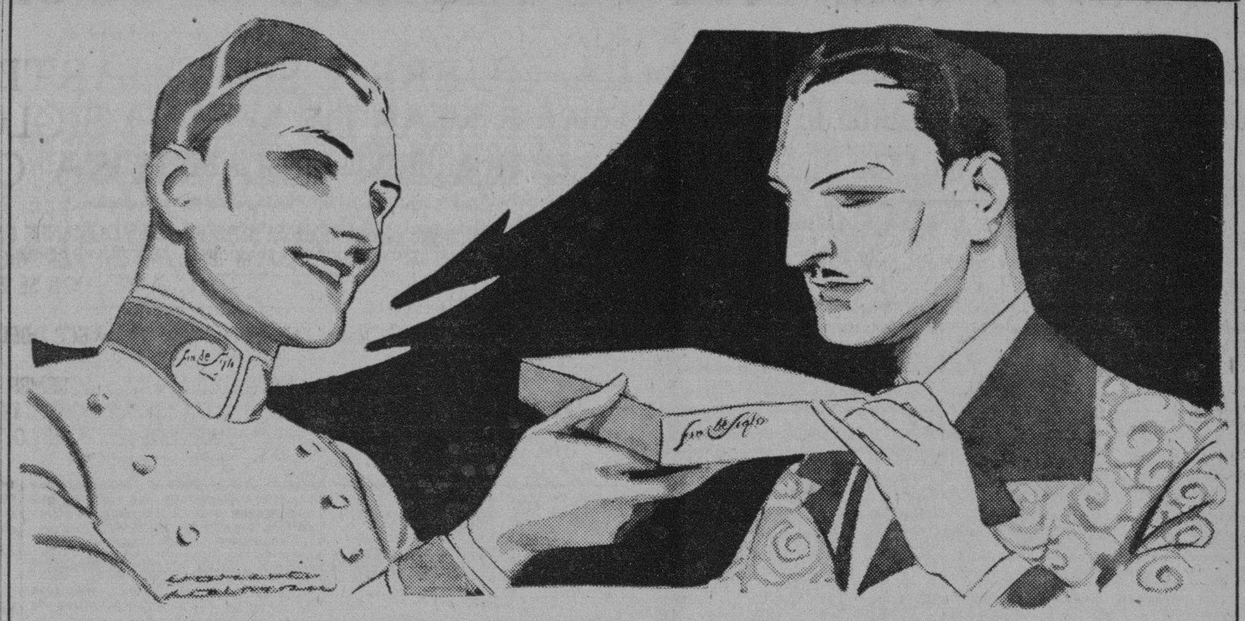

REGALOS DE SAN MANUEL

Si es para un hombre de buen gusto, compre su regalo en "FIN DE SIGLO"! No importa que Vd. no esté en ánimo de gastar mucho. En nuestro surtido hay muchos objetos de lujo; pero también hay una variedad inmensa de artículos finos a precios insensibles hasta para el más gravado presupuesto . . . Lo esencial es que lo que Vd. regale sea una novedad, un accesorio, una prenda, exentos de vulgaridad — algo que proclame a la vez el buen gusto de Vd. y el de la persona a quien Vd. hace su regalo . . .

PRENDAS DE VESTIR....

El regalo práctico, el regalo de prenda de vestir, acusa siempre mayor intimidad. Pero no es vulgar si la prenda que Vd. regala es de auténtica distinción

En "FIN DE SIGLO" encontrará Vd. novedades elegantísimas en Corbatas, Camisas, Pañuelos, Calcetines, Smoking Jackets y Lounging Robes, Sweaters de fantasía, Payamas . . .

ACCESORIOS ESPECIALES....

Y si Vd. prefiere que su regalo sea algo útil, pero no directamente necesario, ningún surtido la ayudará a elegir con tanta facilidad y acierto como el surtido de "FIN DE SIGLO".

Bastones, Juegos de Cartera y Monedero, Juegos de Pluma-Fuente y Lapicero, Juegos de Pañuelo y Corbata, Encendedores, Juegos de Boquilla y Pipa, Ceniceros, Objetos Decorativos.

Todos estos Artículos van finamente presentados, en una caja que lleva la prestigiosa etiqueta dorada de

fin de Siglo

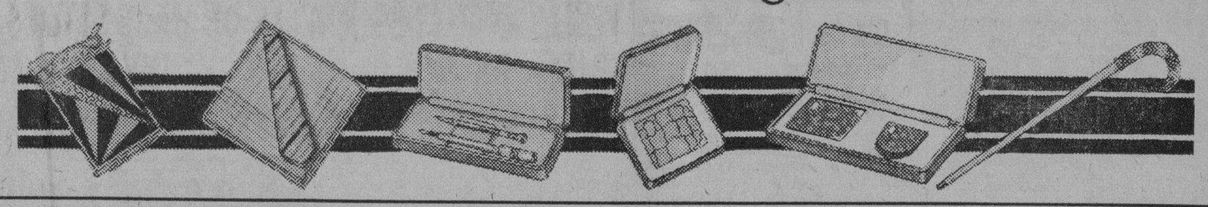

DINERO
Sobre joyas en todas cantidades
"LA IDEAL"
La que más paga y menos interés cobra.—Neptuno e Industria.
Teléfono A-9783.

Estado del Tiempo

NOTA DEL MEDIODIA DEL DOMINGO

Hay buen tiempo con barómetro sobre la normal en la Florida y mares al Norte de las Antillas y está alta la presión desde Tejas y parte Norte de Méjico hacia el Noroeste. En el resto de los Estados Unidos el barómetro está bajo y en el Atlántico al Norte de las Bermudas y está relativamente bajo en la porción central del Golfo de Méjico.

Pronóstico para el lunes: En general buen tiempo, excepto tendencia a variable en porción occidental. Sin gran cambio en temperaturas. Vientos variales.

Observatorio Nacional.
TEMPERATURAS LOCALES

Durante las últimas 24 horas se han registrado en la Habana, las siguientes temperaturas en centígrados:
Máxima 27-0. Mínima 16-2. Media 21-6.

ROBO

José López Saborí, vecino de Subirana 142, dió cuenta a la policía que de su domicilio le habían robado prendas y ropas por valor de 80 pesos, sin que tuviera sospechas en persona alguna.

Catarros

No los descuide si no quiere invitar una larga y costosa enfermedad. Lo prudente es tomar enseguida, el

Laxativo
BROMO QUININA
con el nombre de E. W. Grove en la cajita

Felicitación de sus Vaqueros Proveedores

A

"LA PURISIMA" S. A.

PLANTA DE PASTEURIZAR LECHE

Sres. Directores de "La Purísima", S. A.
Planta de Pasteurizar Leche.
Habana.

Señores:

Agradecidos los que suscriben, Vaqueros proveedores de esta Planta, de la patriótica campaña de esa cubana Compañía, que a base de sacrificios y gastos de grandes cantidades de dinero que ha invertido, poniéndole a los Detallistas de Víveres, Neveras para que puedan conservar la leche y venderla al público, de acuerdo con el Reglamento del Abasto de Leche; habiendo conseguido con esto, el que haya mermado en un 60 por ciento la importación de Leche Condensada (o sean algunos millones de pesos que quedan en nuestra Patria repartidos entre los que nos dedicamos a las faenas del campo).

La merma de la importación de Leche Condensada, no se debe a la situación económica del país, como se han dado en decir por algunos interesados, y lo demuestra el hecho de que en la actualidad se están recibiendo en la Habana, las siguientes partidas de leche de vaca, mientras que hasta ahora era suficiente la producción de la Provincia:

De Camagüey, 15.000 litros diarios; de S. Spíritus unos 2.000 litros; de Cienfuegos 5.000 litros; de Colón 10.000 litros. La Carretera Central ha ayudado a que ahora de Matanzas a Jovellanos se recojan diariamente unos 10.000 litros y de Cárdenas se reciben diariamente no menos de 5.000 litros, y los productores de la provincia de la Habana venden toda su producción y más si la tuvieran; todo esto es debido al gran consumo de leche de vaca, que como decimos anteriormente, se ha intensificado en la Habana.

Felicitamos a "La Purísima", S. A. por su patriótica campaña en favor de la producción de leche de vaca, triunfo conseguido a base de sacrificios e inversiones de grandes cantidades de dinero y una improba labor para poder convencer al Detallista de Víveres, que era más patriótico el vender productos del país que otro similar extranjero.

El aumento del consumo de nuestro producto, también se debe a la gran confianza que ha adquirido el consumidor, en la labor de nuestra Secretaría de Sanidad, que ha demostrado, según estadísticas mensuales, publicadas en nuestros principales periódicos, la disminución de la mortalidad infantil, debido esto, solamente al exacto cumplimiento del Reglamento de Abasto de Leche.

De ustedes atentamente,

(f) **Abelardo Alemán**; (f) **Gabriel Rodríguez**; **Gabriel García**; **Rafael Miranda**, etc., etc. (Siguen las firmas).

M.E.C.D. 2016

INFORMACION RELIGIOSA NACIONAL Y EXTRANJERA

HONRARON LOS CABALLEROS DE COLON EL CENTENARIO DE LA MUERTE DE S. AGUSTIN

Con este motivo el Consejo de San Agustín 1390 preparó un lucido programa de actos religiosos y fiesta literaria

Los Caballeros de Colón del Consejo San Agustín número 1390, honraron de manera admirable el XV centenario de su Patrono, San Agustín, aquel santo que por su ciencia, virtud y sabiduría asombró al mundo.

FIESTA RELIGIOSA

El día 21 a las ocho nos dirigimos a la calle 15 entre 12 y 14 en el Reparto de la Sierra (Almendares), donde se levanta la Parroquia San Agustín.

Por sus amplios terrenos vimos numerosos Caballeros de Colón que se preparaban para celebrar la Misa de Navidad o Comunión de Pascuas de Navidad.

Pocos momentos después dió principio el acto religioso con la misa de comunión en la que ofició el Rvdo P. Edward Morjnihan párroco de la moderna parroquia de San Agustín.

Durante ella un grupo de distinguidas señoritas cantaron bellos motetes.

Antes de la comunión el párroco dirigió una elocuente plática a los Caballeros de Colón; les habla de San Agustín, de aque coloso del siglo, en que vivió y de los sucesivos, les recuerda que el Consejo número 1390 lo tiene como Patrono, discurre luego sobre la vida de los Caballeros de Colón y hace notar, con un derecho propio, que él, el P. Morjnihan fué el fundador de dicho Consejo y tiene gran honor en llamarse su verdadero padre.

Llegado el momento de la comunión se acercan a ella numerosos Caballeros de Colón, no solo de este Consejo, sino de otros Consejos, que no llevan este nombre.

Terminado el acto los Caballeros de Colón rindieron un hermoso homenaje al Párroco y al teniente Pinedo, como hijos del gran Santo cuyo XV centenario se celebraba.

A las nueve y media se inició el desfile.

FIESTA LITERARIA

A las 9 y media p. m., tuvo lugar una gran velada literario-musical en el local social, Malecón número 54, organizada en honor de gran Santo, por el conferencista doctor Juan Antonio Mendoza.

Ocuparon la Presidencia del acto los PP. Morjnihan Párroco de San Agustín; Pinedo, teniente Cura; Martínez del Cristo, Bruno Ibeas, gran conferencista agustino que viene recorriendo la América y el Gran Caballero Doctor Enrique Hernández Egea.

La velada se desarrolló con arreglo al siguiente Programa:

«Meditación de Thais» y «Cavatina de Raff», violín y piano por el señor Baltasar Gelabert, acompañado al piano por la señora A. Zequeira, de Gelabert.

«Visi d-Arte», de «Tosca», por la señora Ana María Relaño, acompañado al piano por el maestro Rafael Miari de Torre.

Números al piano por el genial maestro Rafael Miari de Torre.

Conferencia opr el Rvdo. Padre Pinedo, O. S. A.

Poesías por el señor Peti.

Canciones cubanas por la señora Ana María Relaño.

Poesías por Carmita Rabiña.

Y diferentes trabajos por Modestín Morales.

Todos los actores estuvieron a gran altura en el desempeño de su labor, siendo muy aplaudidos, y teniendo que repetir varios números.

Hizo el resumen de la velada el Rvdo. P. Emeterio Pinedo, quien de manera magistral hizo una verdadera apoteosis de San Agustín.

Lo estudió en todos sus aspectos, dejando su discurso una grata impresión en el numeroso auditorio.

El P. Pinedo, Teniente Cura de la Parroquia San Agustín, rindió hermoso tributo al fundador de la orden a que pertenece.

Recibió al terminar numerosas felicitaciones del público que asistió al acto.

También dirigió varias palabras el Conferencista y organizador de la fiesta, doctor Juan A. Mendoza, haciendo notar que los Caballeros de Colón rendían ese pequeño homenaje a su Patrono San Agustín en memoria de su XV centenario de su muerte y que se honraban al tener en la presidencia a hijos de la Orden de San Agustín, como los que la ocupaban.

A las 12 p. m., se inició el desfile después de una sincera felicitación a los Caballeros de Colón, y una ovación a los hijos de San Agustín allí presentes en particular al Rdo. P. E. Morjnihan, Párroco de la Parroquia San Agustín y fundador del Consejo número 1390.

El DIARIO DE LA MARINA se complace en rendirle también su sincera felicitación en fecha tan memorable.

Lorenzo BLANCO.

CAUSA CONSTERNACION LA NOTICIA DE LA PRISION DEL OBISPO DE VERACRUZ

Monseñor Rafael Guisart y Valencia estuvo en Cuba al ocurrir las persecuciones religiosas en aquel país

La importante «Revista Católica» semanario internacional que en El Paso, Texas, U. S. A. publican los Padres de la Compañía de Jesús, dá la siguiente noticia en su número, correspondiente al 21 del actual:

«¿Sitiado el Obispo de Veracruz?.— El día primero de este mes anunciaba la Prensa Unida de México que el apostólico Obispo de Veracruz, Monseñor Rafael Guizar y Valencia, se encontraba sitiado en su casa de la ciudad de Jalapa, estrictamente vigilado por gendarmes, sin que se sepa la causa de este atentado del Gobierno de Veracruz, contra tan dignísimo Prelado. Añadía la comunicación que el Señor Delegado Apostólico, había conferenciado con el señor Presidente de la República acerca de este asunto, a quien los católicos de Veracruz habían enviado un memorial, protestando contra tan injustificado atropello y pidiéndole pusiera coto a los desmanes del Gobierno veracruzano.

De ser cierta la noticia, no dudamos de que el señor Presidente, que tan repetidas muestras ha dado de su rectitud y ecuanimidad, atenderá satisfactoriamente a la petición de los católicos de Veracruz».

Hasta aquí el citado semanario, pero noticias particulares que a nosotros han llegado de Veracruz, nos informan, de que Monseñor Rafael Guisar y Valencia, Obispo de Veracruz, ha sido reducido a prisiones, aunque no expresan la causa, pero dada la santidad de su vida y su ardiente celo por la salvación de las almas, la causa de su prisión habrá sido, «por que amó la Justicia y detestó la iniquidad».

Monseñor Guisar y Valencia, es conocido en Cuba por el popularísimo nombre del Misionero Ruiz. Vino a Cuba bajo este nombre huyendo de la primera persecución religiosa mexicana que había puesto a precio su cabeza, cambiando sus apellidos por los de Ruiz. Recorrió, los campos, pueblos, villas y ciudades de Cuba como Misionero apostólico, obteniendo un inmenso fruto. Estando gravísimamente enfermo del corazón en el Seminario de San Carlos y San Ambrosio, le nombró Su Santidad Pío XI, Obispo de Veracruz, cargo que reiteradamente renunció, pero Su Santidad, le obligó a aceptarlo por virtud de santa obediencia. Fué consagrado en la Iglesia de San Felipe. Después de dar en esta Iglesia y en Bejucal, unas Misiones, partió para su Diócesis. En la segunda persecución, volvió a Cuba, dedicándose nuevamente a misionar los pueblos orientales, centrales y occidentales.

Terminada la sangrienta persecución, regresó a su Diócesis de la que había sido expulsado.

Volvió a Cuba a tomar parte en las Bodas de Oro de la Congregación Mariana de La Anunciata.

Su prisión será sentidísima en Cuba, donde tanto se le quiere y estima.

Nosotros nos unimos a la protesta de los católicos veracruzanos, pidiendo la libertad de Monseñor Rafael Guisar y Valencia, nuestro muy querido Misionero, el Padre Ruiz, como popularmente se le conoce en Cuba.

Suplicamos al católico lector ore fervorosamente porque sea libre de sus prisiones el santo Obispo de Veracruz, Monseñor Rafael Guisar y Valencia.

Herodes Agripa había reducido a prisión al Apóstol San Pedro, pero los fieles oraron con tal fervoroso empeño, que alcanzaron del Señor enviase a uno de sus ángeles, para que le pusiese en libertad.

Oremos, pues, por la libertad del Obispo Veracruzano, que tanto bien hizo a las almas en Cuba.

POR LOS NIÑOS DEL CATECISMO

Arbol de Navidad a dos mil y la Comunión a trescientos

Los dos mil niños de ambos sexos del Catecismo de San Francisco, serán obsequiados por el Ropero de San Antonio de Padua con un grandioso Arbol de Navidad, el domingo 28 del actual, a las 2 y media de la tarde, en el salón de actos de la Iglesia de San Francisco.

El martes 30, a las 8 a. m., harán su primera Comunión, trescientos de estos niños, en la Iglesia de San Francisco.

Invita a estos grandiosos actos, el Director del Catecismo Padre Serafín Ajuria, O. F. M.

UNA ASAMBLEA MAGNA EN FAVOR DE LA BUENA PRENSA, SE EFECTUO EN GENOVA

El nuevo colegio urbano de Propaganda Fide viene a ser magnífico complemento de la obra hecha en el año 1627

Se ha celebrado en Génova una gran asamblea en favor de la Buena Prensa. No contento el señor Arzobispo, Eminentísimo Cardenal Minoretti, con haberla presidido, ha dirigido al pueblo y al clero una vibrante exhortación para que tomen mayor interés en obra de tanta importancia, como es en los actuales tiempos, la organización y sostenimiento de la buena prensa. En el presupuesto familiar, dice, no debería faltar algo destinado a favorecer la campaña de la Buena Prensa. En ninguna casa católica debería faltar el periódico católico. Se lamenta de la indiferencia que existe entre los católicos a los periódicos que, declarándose imparciales, atacan a la Religión, y aun a los malos, más bien que a los periódicos de nuestro campo. Termina su exhortación diciendo que, al excitar a los fieles a favorecer y propagar la buena prensa, no hace más que cumplir con una parte de su sagrado ministerio y con los deseos y voluntad del Representante de Jesucristo.

En Vercelli también se ha tenido en toda la Arquidiócesis una jornada de la buena prensa, y el señor Arzobispo, Monseñor Montanelli, ha dirigido a sus fieles una bellísima carta pastoral de circunstancias.

En Tortona dedicose el día 7 de este mes a una intensa propaganda en favor de la buena prensa. En todas las parroquias de la diócesis se predicaron sermones especiales y se tuvieron reuniones, en las que prominentes propagandistas dieron conferencias en las que hicieron resaltar los daños que producen los malos periódicos y la necesidad de que los católicos despierten de su letargo y se resuelvan a prestar todo su apoyo y cooperación a la prensa católica sincera y leal. Además se hizo una colecta para ayudar al periodismo católico.

EL NUEVO COLEGIO URBANO DE PROPAGANDA FIDE

El Instituto para las misiones, fundado por Urbano VIII en el año de 1627, añade a su gloriosa historia una nueva fecha histórica. Es la de la inauguración del nuevo edificio que se levanta bello y majestuoso sobre el Janículo.

Al piadosísimo Obispo español Juan Bautista Vives se debe la primera idea de una institución misionera que llevó al cabo juntamente con el Beato Giovanni Leonardi, Fundador de los Clerigos Regulares de la Madre de Dios. Habiendo obtenido en la plaza de España el palacio del Cardenal Ferrati, dedicólo a formar jóvenes para el Apostolado y convertir las almas a Jesucristo. Donó después este palacio al Papa Urbano VIII, que oficialmente lo elevó a la categoría de Instituto, dependiente de la Santa Sede, bajo la protección de San Pedro y San Pablo. Hizo el Papa nuevas obras, que se fueron ampliando y mejorando en su aspecto artístico, hasta llegar a ser un monumento de arte, por los Papas Inocencio X y Alejandro VII.

En 1641, lo puso el Romano Pontífice bajo la inmediata jurisdicción de la Sagrada Congregación «de Propaganda Fide». En 1798 fué clausurado a causa de los invasores franceses. En 1817 vuelve a abrirse de nuevo. Desde entonces ha continuado su gloriosa marcha. Los pontífices han mirado esta obra con especial predilección y la han colmado de privilegios.

Gregorio XVI confió su dirección a la Compañía de Jesús, que continuó dirigiéndolo hasta fines de 1848.

Pío IX y León XIII concedieron nuevos beneficios y privilegios a esta gran institución, y el actual Pontífice, llamado con razón el Pontífice de las Misiones, considerando ya insuficiente el antiguo edificio de la plaza de España para el debido desenvolvimiento de sus altísimos fines, no ha perdonado medio ni sacrificio alguno para levantar este nuevo y magnífico edificio sobre la tranquila colina del Janículo.

..e su construcción se encargó el actual Prefecto de la Sagrada Congregación 'de Propaganda Fide», el Cardenal van Rossum, el cual con la activa y entusiasta cooperación de Monseñor Marchetti-Selvaggiani, actual Secretario de la misma Congregación, hoy también Cardenal, ha tenido la satisfacción de ver realizada felizmente su importante obra.

Parroquia del Carmen

SOLEMNISIMAS FIESTAS. BODAS DE ORO DE LA VENIDA DE LOS CARMELITAS A CUBA

DOBLE TRIDUO Y FIESTA PRINCIPAL

PROGRAMA:

DIA 28:

A las 9 y media a. m. Misa solemne y sermón estando el púlpito y altar a cargo de los PP. de la Compañía de Jesús.

Predicará el P. Esteban Rivas.

Por la tarde, a las 8, Exposición del Santísimo, Rosario, Ejercicios, Cánticos y Sermón.

Predicará Monseñor Santiago G. Amigó, Protonotario Apostólico y Canónigo Penitenciario de la Santa Iglesia Catedral.

Hará la reserva el M. R. F. Francisco García Vega, Párroco de Jesús María.

DIA 29:

A las 9 y media a. m. Los mismos cultos que el día anterior, estando el altar y púlpito a cargo de los RR. Padres Dominicos. Predicará el R. P. Basilio Jiménez.

Por la tarde a las 8, todo igual que el día anterior, predicando el M. I. Monseñor Manuel F. Arteaga, Previsor del Arzobispado de la Habana y Prelado Doméstico de su Santidad.

Hará la reserva el M. R. P. Manuel Espinosa, Párroco del Pilar.

DIA 30:

A las 7 y media a. m. Bendición del nuevo altar del Sagrado Corazón de Jesús por el R. P. Vicario Provincial de los Carmelitas. Hará de Madrina la señora María Teresa Blanco Vda. de Pernas, Presidenta de la Guardia de Honor del Sagrado Corazón de Jesús, del Carmen.

A las 9 y media a. m. Los mismos cultos que los días anteriores estando el altar y púlpito a cargo de los RR. Padres Franciscanos.

Predicará el R. P. Pedro Aranguren.

Por la tarde, a las 8, los mismos cultos que los días anteriores, predicando Mñor. Alberto Méndez, Prelado Doméstico de su Santidad, Dean de la Santa Iglesia Catedral y Párroco de Monserrate. Hará la reserva el R. P. Manuel Rodríguez, Párroco de Jesús del Monte y Terciario Carmelita.

DIA 31:

Gran día de Acción de Gracias.

A las 7 y media a. m. Misa de Comunión General por el Excmo. Rvmo. Monseñor Pedro González Estrada, Arzobispo de Atalia q Terciario Carmelita.

A las 9 y media a. m. Misa Solemne de Pontifical en la que oficiará Monseñor Valentín Zubizarreta, Carmelita Descalzo y Arzobispo de Santiago de Cuba.

Predicará el Excmo. y Rvdmo. Monseñor Manuel Ruiz, Arzobispo de la Habana.

Por la tarde, a las 8, gran fiesta de acción de gracias y solemne Te-Deum. Predicará el R. P. José Vicente, Prior de los Carmelitas de la Habana y Párroco del Carmen.

26 31 Dic.

DIA 29 DE DICIEMBRE

Este mes está consagrado al Nacimiento de Nuestro Señor Jesucristo.

Jubileo Circular. — Su Divina Majestad está de manifiesto en la parroquia del Santo Cristo.

Santos Tomás de Cantorbery, arzobispo, mártir; David, rey y profeta; Trófino y Crescencio, confesores; Santa Abigail, esposa del rey David.

San David, rey y profeta. Nació en Belén, fué de l a tribu de Judá, la más honrada entre los israelitas. El nombre de David quiere decir escogido, y así lo fué de Dios, y puesto en lugar de Saúl, que le salió rebelde.

Durante su vida fué David muy prudente humilde, amigo de la justicia, dado a la oración y gran penitente. Fué además, gran Profeta, y excedió a otros muchos en la multitud de misterios revelados. Compuso ciento cincuenta salmos. Cuarenta años reinó David y tenía setenta de edad cuando murió lleno de merecimientos, en el día 29 de Diciembre, según el Martirologio romano, del año de la creación, 2989, o sea el 1011 antes de la venida del Mesías. Sepultáronle en la ciudad de Jerusalén, dentro del Alcázar de Sión.

EL JUBILEO CIRCULAR PREDICARA EL P. BRUNO IBEAS, O. S. A.

El Jubileo Circular entra hoy en la Iglesia del Santo Cristo de los Padres Agustinos.

En los ejercicios de la tarde del próximo jueves, 1 de año, predicará el célebre Agustino Padre Bruno Ibeas, que se halla de paso en la Habana.

Los ejercicios de la tarde dan comienzo a las 5.

V. ORDEN TERCERA DE LOS SERVITAS

Ha celebrado cultos muy solemnes en San Francisco

En la Iglesia de San Francisco, celebró solemnes cultos la Venérable Orden Tercera de los Servitas, el 21 del actual con arreglo al siguiente programa:

A las 7 y media de la mañana, tuvo lugar la Misa y Comunión general, las cuales fueron armonizadas por la Scola seráfica de este templo.

El banquete eucarístico estuvo sumamente concurrido de Hermanos Terciarios y fieles devotos de Nuestra Señora de los Dolores.

A las 2 p. m., celebró Junta la Venerable Hermandad, la cual presidió el Padre Corrector Fray Santos Ruiz, O. F. M.

Se dió cuenta de haberse recibido la nueva imagen de talla de Nuestra Señora de los Dolores para la V. O. Tercera, la cual se procedió a bendecir.

Se acordó que a partir de esta fecha, las juntas serán a las 2 de la tarde, y la función mensual de los Terceros Domingos a las 3 p. m.

Terminada la junta pasaron al templo, donde se expuso el Santísimo Sacramento, se rezó la Estación, Corona Dolorosa y piadoso ejercicio en honor de Nuestra Señora de los Dolores

La Comunidad Seráfica interpretó bellísimos cánticos.

El Padre Fray Santos Ruiz, Vicario de la Comunidad de Padres Franciscanos de la Habana, pronunció una sentidísima plática, después de la cual, el Padre Serafín Ajuria, O. F. M., reservó el Santísimo Sacramento.

Felicitamos a los Servitas por los brillantísimos cultos, celebrados en honor a su excelsa Patrona, Nuestra Señora de los Dolores.

A LOS FIELES DE MONSERRATE

Abusando de su bondad, le suplico la publicación de estas líneas:

«El Iltmo. Dr. Monseñor Alberto Méndez, párroco de la iglesia de Monserrat, ha concedido a la Juventud Católica Eucarística —que me honro en presidir— la gracia de bautizar, completamente gratis y por mediación de esta entidad, a cuantos perteneciendo a la mencionada parroquia, no hayan recibido el primero de los Sacramentos.

Así como lo hicimos en la feligresía del Cristo, hemos visitado la de Monserrat, y a la hora presente, hay anotados, entre adultos y niños, más de cuarenta catecúmenos. Mas teniendo en cuenta el extenso radio de la parroquia de Monserrat, bien a pesar nuestro, nos es imposible visitar una por una todas las casas incluídas en dicha jurisdicción eclesiástica, por lo que, encarecidamente se ruega a todas las familias que tengan algún deudo sin bautizar, se beneficien de esta graciosa y caritativa oportunidad que el ilustre doctor Alberto Méndez, les depara.

Hemos de advertir que para lucrar de esta piadosa concesión, se precisa llenar las planillas antes del 28 de los corrientes antes de las 11 a. m. que se les facilitarán en la sacristía del templo. No será obstáculo que el que haya de ser bautizado no tenga padrino, ya que los Jóvenes Católicos Eucarísticos, se lo facilitará.

Nuestra gratitud hacia el doctor Alberto Méndez es cordial y sincera, por que su rasgo de profundo amor a los pobres, nos ha deparado la ocasión de poder ejercer uno de los fines estatutarios de nuestra amada «Juventud», que por la gloria de Dios y por la propagación de la Fe, está dispuesta a luchar con todo el entusiasmo que nos impone nuestro voluntario apostolado».

José A. AVEDO.
(Presidente).

Agentes para Anuncios en EUROPA.
E. BOURDET & Cie
antes DAVIGNON, BOURDET & Cie
9, Rue Tronchet, PARIS
19, 21, 23, Ludgate Hill, LONDRES

R. I. P.

El Señor

CELESTINO PEREZ MENENDEZ

Que falleció en esta ciudad, el dia 30 de Diciembre de 1929, después de recibir los Santos Sacramentos

Debiendo celebrarse honras fúnebres por el eterno descanso de su alma, el martes 30 de Diciembre de 1930, a las nueve de la mañana, en la Iglesia Nuestra Señora de la Caridad, su viuda e hijos invitan a tan piadoso acto, favor que agradecerán eternamente.

Mercedes Saez viuda de Pérez; Celestino, Federico y Mercedes Pérez Saez.

Habana, Diciembre 29 de 1930

SOCIEDADES ESPANOLAS

El Panteón de la Unión Barcalesa

Ayer con la solemnidad de todos los actos que preside la fe cristiana, se reunieron los buenos gallegos de la Unión Barcalesa para coronar su obra, plena de piedad, la tentación del Patrón social, levantado en la Necrópolis de Colón por el esfuerzo de todos sus Directores y sus asociados el costo de la obra asciende a cuatro mil seiscientos sesenta y tres pesos, incluyendo el costo del terreno también tiene esta Unión, culta y patriota levantadas para prestigio de su tierra y honor de la cultura de Galicia y de todos los asociados tres edificios escolares, que costaron noventa mil pesetas; posee además, un terreno con un valor de diez mil pesos. Lo cual demuestra cuanto es el amor y el patriotismo de estos beneméritos gallegos de Barcala.

La iniciativa de construir el citado panteón, floreció en el corazón del ex-presidente social señor Francisco Pensado Mariño, lo mismo que la construcción de la escuela de Seoane.

Asistieron al acto los Presidentes de Honor señores Romualdo Negreira Yosende, Juan Riveiro Barreiro, José Abelenda y Secundino Leis Guzmán, con los señores de la Junta Directiva.

Presidente señor José Rojo Forjan; Vice señor Secundino Capeans Barreiro; Secretario Francisco Sanmartín Rojo; Vice José Villar Tomé; Tesorero Celestino Cobas Suárez y Vice señor Jesús Tomé Leis.

Vocales: señores: Manuel López Vázquez; Ricardo Teiga Rodríguez; José Ronquete Blanco; Francisco Malvarez Suárez; Enrique Mocelo Andrade; Manuel Malvarez García; José Ferreiro García; Ramón López Mayo; Herminio Negreira; Rosalino Barreiro Soto; José Rey Barbeira; Francisco Nial Teiga; José Castro Guardado; Clemente Tuñas Suárez; Benigno Mallón Suárez; Juan Riveiro Barreiro; Jesús Suárez Pastoriza y Antonio Pías y muchos asociados.

Las Damas y Damitas, Onelia Cané; Rufina Vila; Aurora Tuña; Consuelo y Pilar San Martín; Carmen San Martín; Aurora Villar; Crescencia S. Martín; Carmen Quintero; Rosa Ferro; Rufina Pampín y algunas más.

En la solemne bendición ofició el Rvdo. P. Ortega Capellán de la Necrópolis. Y cerró la ceremonia pronunciando un elocuente discurso a los socios y concurrentes porque cumplieron sus deberes de cristianos y de gallegos, beneméritos.

Poco más tarde en las afueras del sagrado lugar los concurrentes fueron obsequiados con un delicado lunch.

Baile de las Uvas del Centro Gallego

Deslumbrante lucirá el Palacio de Suevia y el Teatro la noche del próximo miércoles. Tal el regio adorno que lucirán Palmas, arecas y flores en profusión en su diversidad de matices perfumarán aquel ambiente de distinción y elegancia.

Todo elo representa por si sólo una verdadera atracción. Pero aún hay más. Los cinco barrios que a todo tren se están instalando bajo la mirada avizora de la Comisión de Verbena, en cada uno de los cuales habrá la música que el ambiente requiere.

Los kioskos explendorosos de productos, serán en suma artísticos, tal y como requiere el gran festival.

Los miembros de la Sección obsequiarán a las damas y damitas con racimos de uvas, para que llegadas las doce de la noche, hagan uso de ellas como reza la tradición, despidiendo de esta manera, y en medio de ensordecedores pitos y matracas al 'viejo» año cargado con su fardo de desventuras y recibir al entrante prometedor de una vida mejor...

Como saben nuestros lectores la entrada tanto familiar como personal, valdrá solamente un peso. Las dos guardarropías que funcionarán serán gratuitas para el público. No habrá rifas ni cuestaciones. El acceso al festival, para evitar la aglomeración de público será por las puertas de Prado y por la de San José, y los precios de los productos que expendan los kioskos serán populares.

Asociación Canaria

Nuestro amigo y compañero en la prensa señor Luis F. Gómez Wangiiemert ha presentado su renuncia con carácter irrevocable del cargo de vocal de la Beneficencia Canaria para el que fué elegido hace muy pocos días.

DEL C. EJECUTIVO

Se reune hoy, lunes, para continuar celebrando junta ordinaria reglamentaria, el Comité Ejecutivo de la Asociación Canaria, presidido por don Domingo León.

Matinée en Medina

Nos invitan muy atentamente a la matinée que se celebrará en los elegantes salones de Propietarios de Medina 23 y G (Vedado) el día primero de año, a las dos de la tarde.

Agradecemos dicha invitación.

POLVOS DE ABISINIA
EXIBARD
Sin Opio ni Morfina
Muy eficaces contra
ASMA
Catarro — Opresión
y todas afecciones espasmódicas de las vías respiratorias.
85 Años de Buen Exito. — Med. Oro y Plata.
Docteur H. FERRE
28, rue Richelieu
PARIS
TODAS FARMACIAS

La vida sedentaria, la falta de ejercicio, el abuso de las comidas, el no masticar bien, etc., etc., trae consigo trastornos de la digestión, y para combatirlos nada mejor que la "Pepsina y Ruibarbo Bosque", preparación utilísima para el tratamiento de la dispepsia.

Las Elecciones en el "Centro Balear"

Jornada de triunfo fué la del sábado pasado para los prestigiosos asociados que figuran en la candidatura número Uno del Centro Balear y sus directorios y comités patrocinadores.

Surgidero de Batabanó, uno de los baluartes de la benemérita Sociedad Balear, ofreció por medio del acto de que damos cuenta una prueba más de las simpatías y arraigo con que cuenta la mencionada candidatura.

Dicha localidad fué visitada ese día por todos los asociados que figuran en la candidatura que tiene como lema Renovación y Democracia y por los señores Pedro Masot Vidal, presidente social de ese Centro; Manuel Landrove, presidente del Comité Central que radica en esta ciudad, y por Juan Torrasa y otros valiosos asociados, siendo recibidos por numerosos asociados de la localidad, celebrándose después en los salones de la prestigiosa sociedad Casino Español, una gran asamblea, la que culminó en un franco triunfo dado el crecido número de concurrentes y la decidida adhesión que se manifestó en todo momento.

Hicieron uso de la palabra en ese acto los señores Arnaldo Pou, bien querido Delegado de la localidad; Andrés Palmer, presidente del Comité local; Manuel Landrove, presidente del Comité Central; Pedro Masot Vidal, presidente social, y los candidatos señores Juan Bernazar Gelabert, Guillermo Alemañy, José Alemañy, Juan Roselló y el Dr. Gabriel Calafell Bau, que hizo el resumen de manera magistral.

Los visitantes regresaron a esta capital a media noche en punto trayendo la impresión de su triunfo indiscutible.

Los Electos en el Casino Español

También se celebraron elecciones parciales, reglamentarias en el Casino Español; acto que presidió el segundo Vicepresidente señor Valeriano Fernández Viña, asistiendo gran número de socios.

Resultaron reelectos para ocupar la presidencia, el señor Alfredo Cañal y para la Primera Vicepresidencia el señor Marqués de Tiedra; que tan acertadamente venían desempeñando y cuya reelección prueba una vez más los prestigios alcanzados por dichos señores en el desempeño de sus delicadas misiones; así como la admiración y el hondo y sincero cariño que los del Casino siente por tan distinguidos y caballerosos socios.

También fueron electos los correspondientes vocales que el reglamento exije en la elección parcial.

A todos nuestro saludo y cordial enhorabuena.

Gran Baile del "Centro Astur"

Para ultimar los detalles de la fiesta que el día 31 se celebrará en los regios y espaciosos salones de esta Sociedad, se reunieron por última vez las comisiones organizadoras, en la Secretaría del Centro.

En esta junta, a la que asistieron, bajo la presidencia del vicepresidente de la Sección y presidente de las comisiones señor Sánchez Blanco, los comisionados de música señores Amando Marté, Avelino García, doctor Jorge Marbán, Carlos F. Lebredo y Bienvenido Rapasdo; y los de regalos Manuel Fernández Díaz, Manuel Alfonso Suárez y Marcelino González, se dió fin y se ultimaron detalles de organización para el mayor éxito de la fiesta.

La serie de atractivos de que ya dimos cuenta en pasadas informaciones, aseguran que este baile superará en asistencia, animación y arte, a todos sus anteriores, y la despedida de año hará época en los anales del Centro Asturiano.

Los socios y sus familias, recordarán con agrado al señor Emilio Castrillón y a la Sección que él capitanea por el disfrute de una noche feliz.

Juntas Directivas

CLUB GIJONES: celebrará junta general de elecciones, hoy lunes día 29 del actual, a las nueve de la noche, en el Centro Asturiano.

NATURALES DEL CONCEJO DE NAVIA: celebrará junta general de elecciones, mañana martes, día 30 del actual, a las ocho y media de la noche, en el Centro Asturiano.

CLUB ALLANDES: celebrará junta general ordinaria, el próximo día 30 del actual, a las ocho de la noche, en el Centro Asturiano.

CENTRO ASTURIANO: celebrará sesión la junta directiva, hoy lunes, a las ocho y media de la noche.

José Parga Pico

Esta mañana ingresó en el sanatorio «La Benéfica», el señor José Parga Pico, distinguido y querido comerciante de esta plaza, el cual será sometido a una operación quirúrgica dentro de breves días.

El mencionado señor Parga ha sido recluido en el pabellón número 8, habitación 125, estando atendido por el doctor Aróstegui.

Esperamos y hacemos votos por el pronto restablecimiento del señor Parga, al cual nos une verdaderos lazos de cariño y afecto.

Un Baile en el Ctro. Valenciano

Como es tradicional el día 31, se celebrará en el Centro Valenciano el Baile de las Uvas, con regalos para los que asistan.

A las doce de la noche se comerán las simbólicas uvas a los acordes de la Marcha Real y el himno Nacional Cubano.

Esta fiesta es por invitación, las que se pueden solicitar en la Secretaría de la Sección.

Es de presumir que con tan buenos alicientes, se anoten nuevo triunfo los muchachos que acaudilla el inmenso Amela.

Elecciones en la "Benef. Asturiana"

Ayer por la tarde se celebraban conforme dispone el reglamento de tan altruista sociedad, las elecciones parciales, a las que concurrieron numerosos asociados.

Las presidió el Presidente General señor Genaro Acevedo, rodeado del Primer Vicepresidente señor Segundo Pérez Sierra; del tesorero, señor Fernández Blanco y del Secretario, señor Constantino Carneado. Y como no se había presentado más que una candidatura, fueron proclamados los siguientes señores, que pasarán a ocupar las vacantes reglamentarias en su Junta Directiva.

Primer Vicepresidente, señor Francisco Toyos; y los vocales señores José Ramón Fernández Voña; Manuel Barreal Suárez, Manuel García Rosales, Fermín Costa Corbato, Higinio González Suárez, Camilo García Menéndez, Bernardo Loredo Berros, Raimundo Díaz Gaspar, Víctor Martínez Soto, Ramón Suárez Zamalea, Belarmino Arias García, José Ramón García, Manuel Rodríguez Suárez, Félix Aguirre Fernández, Manuel García Fernández, Celestino Suárez García, José González González, Nicasio Martínez Jardín, Maximiliano Isoba Prado y Manuel Fernández López. Todos miembros de prestigio en la altruista sociedad.

Les enviamos nuestra cariñosa enhorabuena.

Canarias Sport Club

La simpática institución Canarias Sport Club con domicilio social en Malecón 59, acaba de renovar su junta de Gobierno en la siguiente forma:

Presidente: señor Tomás González Rodríguez; vicepresidente, señor Francisco Solís Carrillo; segundo vicepresidente: señor Angel Cabrera Casas; secretarios: de actas, señor Carlos Izquierdo Cayo y de correspondencia señor Ramón Mariño Alvarez; tesorero señor Adolfo Gutiérrez Delgado; vice: señor Roberto Cabeza; contador: señor Federico López; vice: señor Ignacio Pintado.

Sección de Sport: presidente Diosdado del Pozo; vices: señores Eduardo de las Casas y Pedro Galiana; secretario señor Ernesto Ramos Izquierdo.

Cultura: Presidente señor Ricardo Riaño Jauma.

Arte y Declamación: señor Joaquín Delgado García.

Recreo: Presidenta señorita Teresa Vidal; vices: señor Oscar Lazcano de la Torre y René Verges; secretario señor Francisco Carneado.

Beneficencia: presidenta señorita Rosario Gutiérrez Delgado; vices: señores Manuel Pérez Ferrer y Ramiro E. Iglesias; secretario señor Julio Santos.

Propaganda: presidente señor Benito López; vice señor Orlando Tabío; secretario señor Norberto Díaz.

Comisión de Basket Ball: presidente señor Raúl Rosado Aybar.

Comisión de Foot Ball, presidente señor Amador Chapottín: señores Conrado de la Torre y Angel Ibarra; secretario señor Horacio García.

Comisión de Base Ball: presidente señor Aquilino Alvarez; vice: señor R. Cancio.

Director general y entrenador del balompié: señor Aurelio de la Concepción y del Pino.

Los electos tomarán posesión de sus nuevos cargos el jueves de la actual semana a las nueve y media de la noche en el local social.

Habana, Junio 3 de 1929.
Dr. Arturo C. Bosque.
Habana.
Muy señor mío:
Un catarro mal cuidado que venía mortificándome desde el verano pasado y con ese motivo he tomado varias preparaciones sin que cesase la tos y demás molestias que me producía dicho catarro. Una familia amiga me habló de su producto "GRIPPOL" y tan solo con dos frascos he sentido un gran bienestar. Le felicito doblemente por el efecto obtenido y por tratarse de un producto nacional. Haga de esta carta el uso que mejor le parezca.
Su atenta s. s. y amiga
Matilde Lóper.
S|c. Aramburo 13.

ANUNCIESE EN EL Diario de la Marina

Regionalistas del Barrio de Columbia

El Comité de Columbia, del Partido Regionalista que integran la Candidatura Número Dos y Unión Gallega, celebró una muy importante reunión, tal el número de afiliados y simpatizadores que a la misma asistieron :

Presidió la reunión el señor José Valiñas asistido del Secretario señor Miguel Corral. Una vez abierto el acto por el señor Valiñas tras breves palabras, habló el señor Narciso Ma. Rodríguez Presidente del Partido Regionalista quién se refirió una vez más a la obra realizada por el Partido, en el relativo corto período que lleva rigiendo los destinos del Centro Gallego y cuya obra se ha destacado por haber introducido notables reformas con el aplauso sincero de los asociados.

Se refirió el señor Narciso Ma. Rodríguez a la base cuarta de la Plataforma Electoral, que abarca la Reforma de la Ley Social en el sentido de que los asociados tengan derecho a elegir directamente a los que hayan de ocupar cargos e intervención directa en el Gobierno de la Sociedad ya que de esta forma, el asociado podrá exigir del que le represente que cumpla en un todo la plataforma electoral que expusiera durante la propaganda comicial, para exitar de esta forma que se defraude el anhelo de los socios.

Le siguió en el uso de la palabra el señor José Bargueiras que estuvo acertadísimo en su peroración, siguiéndole a este el señor Terceiro de la Asociación de Almacenistas y Detallistas de Carbón Vegetal, quien hubo de exponer brillantes ideas alrededor de la formidable Plataforma del Partido Regionalista, y que tiene a su lado a tan prestigiosos como valiosos elementos de la respetable Asociación.

Hizo el resumen el señor Angel Naya Roel con la elocuencia en él peculiar, pidiendo que todos absolutamente todos como un solo hombre, concurran el día de las elecciones a depositar su voto, dando con ello el más ruidoso triunfo comicial al Partido Regionalista para que esa maravillosa obra de gobierno.

Un Nuevo Comité de los Regionalistas

Ha quedado constituído el Comité de Paula y San Isidro, perteneciente al Partido Regionalista Gallego, que comprende a los elementos de la Candidatura No. 2 y Unión Gallega, para luchar en las próximas elecciones del Muy Ilustre Centro Gallego; Comité que está formado por los Sres. siguientes:

Presidente, Sr. José Núñez Doplco; Primer Vice, Sr. Alejo Bermúdez; Segundo Vice, Sr. Eladio Fernández; Secretario, Sr. Lisardo Fernández; Vice secretario, Sr. José García; Tesorero, Sr. Manuel González; Vicetesorero, Sr. Vicente Rañal y Directores Políticos: José Méndez Tenreiro, Antonio Prieto, José Gómez Cuñarro, Ramón Miras, Manuel Castro López, Juan Riveiro, José Barreiro Nande y cuenta con Ciento tres señores vocales.

Fin de Año en el "Club Villarino"

El presidente de esta simpática sociedad también nos invita al gran baile de las «Uvas» como despedida del año que se va y saludo al que llega; baile que se celebrará el próximo día 31 por la noche, en los elegantes salones sociales de la misma.

Será amenizado por brillantes orquestas.

INDISPENSABLE EN VERANO
MAGNESIA SARRÁ
Sabrosa-Espumante-Anti-ácida
Inmediatamente alivia:
Jaquecas, Mareos, Acedías.
ASEGURE UN DIA FELIZ
Todas las mañanas tome una cucharada
DROGUERIA SARRÁ
LA MAYOR

CAJA DE AHORROS Y BANCO GALLEGO, S. A.

De orden del Sr. Director convoco a los señores accionistas de esta sociedad para la Junta General Ordinaria que, de acuerdo con el Reglamento Social, habrá de celebrarse en el local de esta Institución el día catorce del mes de Enero próximo, a las ocho de la noche, para conocer del informe y balance que presentará el consejo, relativo al semestre que vencerá el día último del mes en curso y acordar, en vista de tal balance lo que sea procedente.

Habana, 23 de Diciembre de 1930.
El Secretario,
FERMIN MENDEZ.

LONJA DEL COMERCIO DE LA HABANA, S. A.

BONOS HIPOTECARIOS

El día 31 de diciembre actual, a las 9 a. m., tendrá efecto en nuestro Salón de Actos el sorteo VIGESIMO PRIMERO para la amortización de los CUARENTA BONOS HIPOTECARIOS que dispone el artículo 8o. de la escritura de su emisión.

El importe de los Bonos que resulten amortizados, con su correspondiente CUPON No. 45, será satisfecho desde el día 2 de Enero de 1931, así como también el mismo Cupón No. 45 perteneciente a los demás bonos en circulación.

Los poseedores de estos Bonos, con antelación a la mencionada fecha, deberán proveerse de las facturas necesarias para la presentación al cobro de los Cupones respectivos, acudiendo a esta Secretaría cualquier día hábil de 8 a 10 de la mañana.

Habana, Diciembre 20 de 1930.

Dr. Antonio M. de Ayala,
Secretario.

M.E.C.D. 2016

CONSEJOS MEDICOS

Por el Dr. PEREZ BOUDET

Ex-interno del Hospital de Emergencias. Médico del Departamento Forense de la Ciudad de la Habana. Especialista de las afecciones del Aparato Digestivo. GABINETE: Prado 33, altos. Teléfono A-7490.

(Diríjase la correspondencia al DIARIO DE LA MARINA, Prado 103, Dirección)

MANUEL A. LORENZO. (Pedro Betancourt).
Su análisis nada me dice, pero usted acusa una sintomatología que me da claro el diagnóstico de su enfermedad y me apresuro a indicarle el tratamiento más eficaz que para ella creo. Anter que nada debe de someterse a tomar dos tabletas al día en agua de coco de Uroformina y tres cucharadas al día de Musculosine para restaurar esas fuerzas que dice perder. Aplicarse la pomada Excemicida en esas regiones de sus pies que tiene afectada y al acostarse tomar media tableta de Isticina en una copa de agua, verá que con este plan su mejoría será rápida.

JOVEN DE CUYAGUATEJE. (Guane)
No tiene que temer por su enfermedad. Si en realidad padece de pólipos, lo primero que debe de hacer es operarse, sin cuyo requisito seguirá padeciendo siempre esa misma enfermedad y ese estado nervioso que hoy acusa. Yo me permito el recomendarle por el momento el que use el Terpoflor según le indica el método que este medicamento trae, así como tres cucharadas de Glefina al día y la aplicación de una o dos cajas de Tonofosfán.

UNA MADRE JOVEN. (Ciudad).
Señora, no crea nada de todas esas conjeturas que le dicen, pues lo hacen aquellas personas que sin justificación ni autoridad para ello, lo que hacen es alarmarla. El plan que usted lleva actualmente para con su hijito es muy bueno y debe de continuarlo, sólo suprimiendo el huevo y puede darle la calabaza que es una vianda muy buena y nutritiva. Creo conveniente el que le de las gotas de la Solución de Vigantol y dos medidas de Tricalcine en leche.

IGNORANTE. (S. la Grande).
Ciertamente lo que le han dicho es la verdad, si usted no se trata ahora que ha pasado su estado agudo puede que la enfermedad le repita y más a usted que como dice es estreñido. Antes que nada debe de atender sus auto-intoxicaciones intestinales y estar al corriente de vientre siempre, para ello le aconsejo las pastillas de Miratón una todas las noches y aplicarse arora que acaba de salir de su afección una serie de la Vacuna Estrepto-Estafilocóccica mixta, aplicadas éstas cada tercer día. Le han de dar alguna reacción, pero ya sabe usted por lo que es. Hágalo que ha de ponerse perfectamente.

HABANERAS

(Viene de la Página CINCO)

ALFREDO CAÑAL

CASINO ESPAÑOL

Por unanimidad.
En junta de elecciones.
Ha resultado así reelecto en el cargo de Presidente del Casino Español de la Habana el señor Alfredo Cañal.

Resultado que aunque previsto ha producido el mayor agrado en el seno de la histórica sociedad.

Alta muestra de afecto.
Rendida al señor Cañal.
De ella debe sentirse satisfecho por completo el cumplido y excelente caballero.

Para el puesto de Primer Vicepresidente fué reelecto, también por unanimidad, el Marqués de Tiedra.

Tomarán posesión de sus cargos en los primeros días de enero.

Aprovecharé para decir que prepárase el Casino Español para su baile de despedida del año en la noche del miércoles inmediato.

Baile tradicional.
De gran animación.

EJERCICIOS ARTISTICOS

Del Conservatorio Planas.
Ejercicios Artísticos.
Celebrados con el mayor lucimiento en los espaciosos salones del Foment Catalá.

Treinta alumnos de aquel plantel llenaron un brillante programa musical que mereció los aplausos de la numerosa y selecta concurrencia.

Entre los más distinguidos mencionaré a Clementina Cuervo, Marina Cobián, Antonia García, Lolita Cobián, Evangelina Martínez, Dolores Martínez Olga Corzo, María Antonia Rodríguez Carmen Martínez, Julia Pérez de Villalón, Amelia Osuna, Marina Pando y Carmen García, alumnas todas de la señorita Lolina Cibrián, directora de la afamada Academia que lleva su nombre y secretaria insustituíble del Conservatorio Planas.

A propósito.

La señorita Cibrián acaba de trasladarse para el **Hotel Alamac**, Galiano entre San Miguel y Neptuno con sus padres, el estimado caballero Francisco Cibrián Collia y señora Dolores Morales de Cibrián, y sus hermanos los jóvenes esposos Oscar Gutiérrez Pravio y señora Maruja Cibrián de Gutiérrez y las encantadoras señoritas Marina y Carmita Cibrián.

Me apresuro a decirlo.
Para general conocimiento.

EL PADRE GENERAL DE LOS DOMINICOS

Próximo a llegar.
Un sacerdote ilustre.
Es el Reverendísimo Padre General de los Dominicos, Martín Estanislao Gillet, al que se espera el día de Año Nuevo.

Hijo de Francia.
De cincuenta y cinco años de edad.

Elevado a la dignidad suprema de la Orden del veintiuno de septiembre del pasado año, ocupando en ella el 79 lugar en la cronología de Maestros Generales después de una admirable vida intelectual, intensa y plena.

Ha estado ejerciendo las funciones de su divino ministerio en Triburgo, Lovaina, Le Sailchoir, París, Roma...

Orador elocuente.
Al par que escritor de fama.
El gobierno francés lo hizo Caballero de la Legión de Honor por su comportamiento como capellán castrense incorporado a la Cruz Roja en el período de la Gran Guerra.

Durante los días de su permanencia en esta capital será huésped el Padre Martín Estanislao Gillet del Convento de San Juan de Letrán.

¡Llegue con toda felicidad!

BANQUETE DIPLOMATICO

El banquete de hoy.
Del Cuerpo Diplomático.
Lo ofrece en el nuevo y suntuoso Hotel Nacional como homenaje al digno representante del Perú doctor Ricardo Rey y Boza, y su distinguida esposa la señora María Mareghi de Rey.

Asistirán como invitados de honor el Secretario de Estado y su hija, la señorita Rosita Martínez Ortiz, el Subsecretario de Estado y su gentil esposa María Iglesia de Usabiaga y el Introductor del Cuerpo Diplomático, señor Enrique Soler y Baró.

Dará comienzo a las nueve.
De rigurosa etiqueta.

(Continúa en la Página NUEVE)

Un Bonito Regalo Para San Manuel

Corbatas de los estilos más nuevos a 80 cts., 1.00, 1.25, 1.50, 1.75, 2.00, 2.25 y $2.50.

Pañuelos con su monograma bordado a mano, en cajas de media docena, desde $2.75 hasta $9.00.

Juegos de Corbata y Pañuelo de gran novedad, a 90 cts., 1.50, 1.80, 2.25 y $3.50.

"LA EPOCA"

Neptuno y San Nicolás. Teléfono: A-4244.

TRIANON
LO MAS CHIC
Moaré Negro
$6.25

TENEMOS EN CHAROL COMBINADO VARIOS MODELOS REBAJADOS POR ESTAR DESURTIDOS DESDE

$3.50 en Adelante

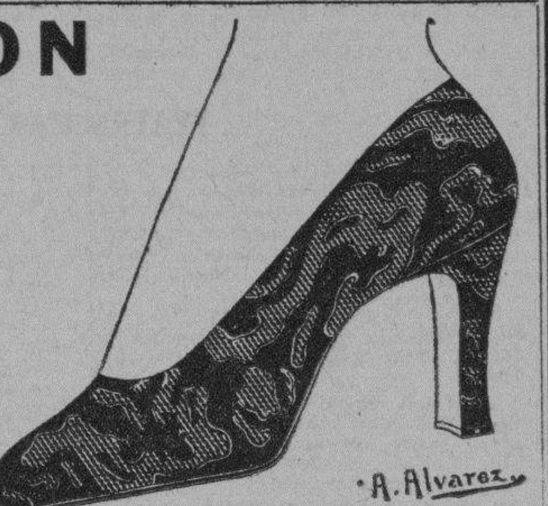

Hnos. Alvarez. NEPTUNO Y SAN NICOLAS. Teléf. A-7004

Las Defunciones Ocurridas Ayer en la Habana

HASTA LAS 4 P. M.

Melchor Rodríguez, raza blanca, 71 años, Pérez 40, arterio esclerosis.
Luz M. Hernández, raza negra, 19 años, Sol 108, tuberculosis pulmonar.
Antonio Sinconegín, raza blanca, 51 años, Quinta Dependientes, tuberculosis pulmonar.
José Verdú, raza blanca, 60 años, Quinta Dependientes, tuberculosis pulmonar.
Caridad Marrero, raza blanca, 1 año, Hospital Mercedes, bronquitis.
Manuela Valdés, raza blanca, 95 años, Neptuno 191, senilidad.
Higinia Menocal, raza negra, 90 años, Asilo Santa Marta, senilidad.
Josefa Fernández, raza blanca, 84 años, Jardín Botánico, embolia cerebral.
Flora Acea, raza negra, 87 años, M. González F, lesión orgánica del corazón.
Cipriano Vingay, raza blanca, 40 años, Cerro 659, úlcera del estómago.
Eudosia Balbón, raza negra, 79 años, Encarnación 3 y medio, apoplejía.
Pedro L. Raveiro, raza mestiza, 24 años, Primer Centro de Socorro, homicidio arma fuego.
Enrique Pérez, raza blanca, 58 años, Hospital Municipal, traumatismo por aplastamiento.
María I. López, raza mestiza, 27 años, Luyanó 68, tuber culosis pulmonar.
José Río, raza blanca, 72 años, Concha B, arterio esclerosis.
Luis F. Cordovés, raza mestiza, 4 meses, Churruca 18, toxiinfección.
Esperanza Hernández, raza negra, 5 meses, Zapote 46, acidosis.
Providencia Pérez, raza blanca, 41 años, Revillagigedo 143, endocarditis.
Fredy Menocal, raza blanca, 20 años, Galiano 3, tuber culosis pulmonar.
Elvira Govantes, raza mestiza, 1 mes, Atarés 17, ictero.
Francisca M. Lay, raza blanca, 68 años, San Rafael 37 y medio, asistolia.

FUE DETENIDO UN FALSIFICADOR DE VARIOS CHEQUES

Logró pasar uno y en su poder se le ocuparon otros dos más. Detenciones por portar armas

SANTIAGO DE CUBA, diciembre 28. DIARIO, Habana. — Ramón Marino, vecino de Saco Alta 11, en esta ciudad, ordenó hoy la detención de Arturo Ibarra, natural de España, de 34 años y vecino de Bartolomé Masó baja 3, acusándolo de haberle dado un check contra el Banco de Canadá, expedido al portador y firmado por Josefa Menéndez, el cual el denunciante Marino hizo efectivo, enterándose poco después que la firma era falsa.

El vigilante de policía Correoso, número 129, procedió a la detención del acusado, a quien, al practicársele un registro en la estación, se le ocuparon dos checks más, uno de 88 pesos firmado por Juan Ibarra y endosado a Ramón González, con fecha de 2 de enero de 1931, y el otro con fecha 7 de noviembre endosado a Erasmo Galano, por valor de 66 pesos y firmado por Ibarra, todos del Banco de Canadá, que se cree son también falsos.

El acusado fué remitido al Vivac a disposición del señor Juez de Instrucción.

Matías Vega.

DETENIDOS POR PORTAR ARMAS

SANTIAGO DE CUBA, diciembre 28. DIARIO, Habana. — El vigilante 66 sorprendió a Vicente Ferrer, cubano, de 35 años, vecino de Estrada y San Antonio, en momentos que portaba en la cintura un cuchillo de punta. El acusado fué remitido al Vivac.

—El vigilante 46 sorprendió a José Pérez García, de España, vecino de Trocra esquina a Corona, en momentos que examinaba una pistola con seis cápsulas.

Al ser detenido García, manifestó que ésta era propiedad del portorriqueño Miguel Vázquez, que fué remitido al Vivac por haber afirmado que eso era cierto.

Matías Vega.

Suscríbase al DIARIO DE LA MARINA

SANS SOUCI
(ROAD HOUSE)

DIA 31
GRAN FIESTA DE DESPEDIDA DEL AÑO
COMIDA, BAILE Y VARIEDADES
CUBIERTO $7.00
Orquesta de los Hnos. Castro y Sexteto Habanero. Bailes Españoles por Pepe y Carmen Guerrero.
Para Separar Mesas FO-7979
MIRO, Manager

Juguetes

Hemos recibido millares de juguetes de los más modernos y en todas las calidades imaginables.

Muñecas muy finas e irrompibles. Automóviles, Cigüeñas y coches. Aeroplanos y botes motores. Escopetas última novedad. Cines de todas clases. Juguetes científicos de armar. Rompecabezas, mosaicos, etc. Y todos los juguetes imaginables en la mejor calidad y al más bajo precio.

Visite nuestra exposición en "La Moderna Poesía". Tenemos un "Catálogo especial ilustrado", que remitimos a los clientes del interior, al recibo de 20 centavos para el certificado.

REGALOS PARA AÑO NUEVO Y REYES

También tenemos artículos de fantasía, para caballeros y señoras, plumas de fuente de las afamadas marcas "Parker", "Waterman", "Schafer" y "Conclin", todo a los mejores precios, así como libros de lujo, encuadernados primorosamente y muy propios para regalos. Antes de comprar su regalo visite nuestras dos casas: "La Moderna Poesía" y "Cervantes", en la seguridad de que hallará lo que necesite.

LIBROS PARA NINOS

Generalizada ya la costumbre de regalar libros de cuentos a los niños, nos permitimos recordar a nuestros clientes que contamos con MILLARES de cuentos de toda clase, para niños y niñas de todas las edades y a todos los precios. Obsequiaremos con un "Catálogo Especial de cuentos a toda persona que lo solicite, bien en nuestras casas, bien por correo, completamente gratis.

LA MODERNA POESIA
Obispo 135. Apartado 605. Tel. A-1171. Habana.

CERVANTES
Galiano 62. Apartado 1115. Tel. A-4958. Habana.

JOYAS · MUEBLES · OBJETOS PARA REGALOS
LA CASA QUINTANA
AVE. ITALIA 74-76. TEL. A-4264-M 2146.

Mathilde Cumont

Acabamos de recibir una gran colección de modelos de SOMBREROS. Tenemos de ellos desde $10 en adelante y hacemos los arreglos desde $4 en adelante.

PRADO núm. 88 y su Sucursal en PRADO 96.

PELETERIA "LA BOMBA"
MANZANA DE GOMEZ-TEL. A 2989-APARTADO 936.

¡El porqué todo el mundo habla del Tono VICTOR!

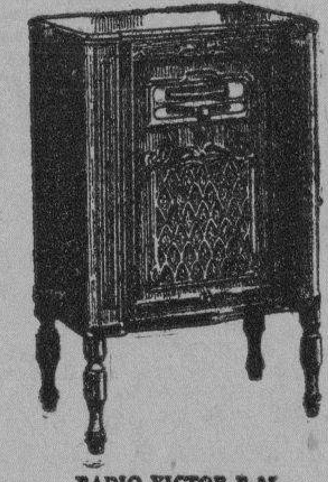

RADIO VICTOR R-35
El nuevo invento sensacional de la Victor para el año 1931. Cuatro Radiotrones de rejilla blindada; altoparlante cónico y acanalado. Reproducción maravillosa. Mueble en nogal enchapado, escrupulosamente escogido.
Precio: $240

LA VICTOR tiene el placer de anunciar una nueva y gloriosa era en la que será posible disfrutar la música en todo su esplendor...una reproducción perfecta desde todos los puntos de vista...un tono tan natural y nítido que es imposible describirlo. Vea y escuche la NUEVA Electrola Victor con Radio para 1931 . . . el instrumento que le proporcionará el incomparable Tono Victor, tanto en la captación de los programas de radio como en la reproducción de los Discos Victor, un tono completamente libre de distorsiones—un instrumento que reproducirá *todas* las notas altas, así como *todas* las notas bajas sin modificación alguna.

Además, la NUEVA Electrola Victor con Radio le proporcionará el medio de divertirse con el nuevo deporte de grabar en casa discos *de su voz*...un pasatiempo muy entretenido para toda la familia... "fotografías parlantes" que fácilmente pueden ser mandadas por correo o guardadas en un álbum de recuerdos hablados de la familia y amigos.

Ahora le será posible adquirir separadamente la Electrola Victor con Radio o la NUEVA Electrola Victor.

Tenemos un modelo para todos los gustos y fortunas. La fama de que goza la Victor y la alta calidad de los productos Victor son para Ud. una garantía y protección. Los recursos formidables de la Victor han convertido en una bella realidad este maravilloso triunfo de la técnica.

¡Protéjase! Únicamente la Compañía Victor fabrica la Nueva Electrola Victor con Radio.

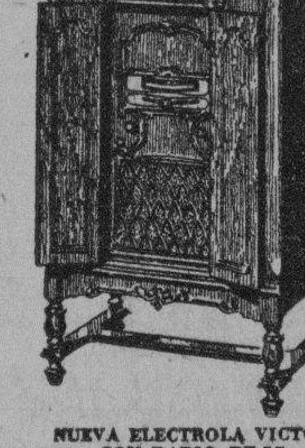

NUEVA ELECTROLA VICTOR CON RADIO RE-57
con Dispositivo para Grabar Discos en Casa
Elegante mueble en estilo clásico italiano. 1 Metro 16 cm. de altura. Receptor de radio microsincrónico de rejilla blindada...con la nueva Electrola y Mecanismo Victor para Grabar Discos en Casa, equipado con Micrófono.
Precio: $440.

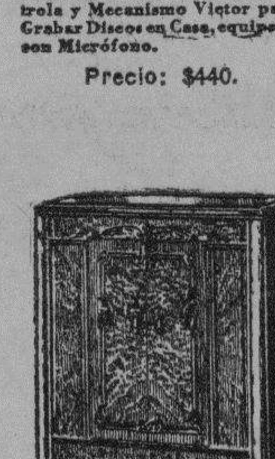

RADIO VICTOR R-39
Lujoso mueble en estilo clásico italiano. Un Radio microsincrónico, de rejilla blindada y 8 circuitos, que causará gran sensación.
Precio: $290.

Distribuidores para Cuba:
VIUDA DE HUMARA Y LASTRA, S. en C.
Muralla 83 y 85

La Nueva
Electrola Victor
con Radio
(Microsincrónico)

VICTOR DIVISION, RCA VICTOR COMPANY, INC., CAMDEN, N. J. E. U. de A.

M.E.C.D. 2016

CINEMATOGRAFOGACETILLAS

INVESTIGADOR

¡ESOS INDIOS!

HOLLYWOOD, (AP).—Entre los infinitos miembros de la inmensa y rica colonia de Cinelandia, hay unos cuantos indios famosos.

MONTE BLUE

Edwin Carew, director, se ha hecho millonario; Will Rogers, también es millonario. Y Monte Blue si no lo es, no tardará en serlo.

Hace tiempo Monte Blue se arriesgaba a menudo. Hoy cuando trabaja en un papel arriesgado, siempre lleva un «doble».

¿SABEN USTEDES QUE:

El primer trabajo cinesco de Evelyn Brent fué de extra en una película de Priscilla Dean?

¿Que Monte Blue tiene dos hijos, Bárbara Anna, de cuatro años, y Monte Jr., de dos?

¿Que Mary Brian está considerada como «La muchacha más dulce de Hollywood?

¿Que Polly Moran tiene un hijo adoptivo?

¿Que el verdadero nombre de Carol Lombard es Carol Peters?

¿Que los mejicanos llaman «Delgadillo» a Harold Lloyd?

¿Que Nils Asther y Vivian Duncan esperan un heredero?

¿Que Lew Ayres, con solo un año de experiencia cinematográfica, ha sido ascendido a estrella?

¿Que Richard Balthelmess y su esposa han regresado a Hollywood después de haber pasado en el Este una temporada de varios meses?

¿Que la próxima película parlante de John Gilbert ha sido titulada «Gentlemens Fate»?

CANDIDO RODRIGUEZ.

Empiezo por decirle que voto por Nils en la presente encuesta. No por esto les quito el mérito a los demás artistas: es que hay uno que supera a Gilbert y a Nagel, como amante, como actor y como tipo y ese es Nils Asther. Nils posee la mirada más soñadora, labios más magnéticos y el romanticismo más eléctrico. Enamora como un caballero, ama como un Romeo y encanta como solo Nils Asther puede encantar. Aunque muchos dicen que Nils triunfó desde que trabajó con Greta Garbo, yo opino que eso no es cierto, pues ya en «El Danubio Azul» con Leatrice Joy, conquistó un sin número de admiradoras. ¿Les gustó Nils en esta película? Si esta pregunta pudiera ser respondida, oiríamos miles de voces femeninas que dirían: desde que lo vimos con Greta Garbo nos encantó; pero al volverlo a admirar con Leatrice Joy, nos flechó». Amada por Nils dice: «Para trabajar con la divina Greta, ¿cuál actor prefiero, Nils Asther, John Gilbert o Conrad Nagel? ¿Quién sino Nils es el artista que forma con Greta la pareja ideal, la pareja más hermosa de Hollywood? John ganó a Nils en la encuesta primera, porque nosotras las admiradoras del sueco nos descuidamos, pero ahora ganará él. Honor a quien honor merece». Josefina Asther, dice: «Qué ¿cuál prefiero para trabajar con Greta entre Nils, Conrad o John? Pues prefiero al más simpático de los artistas, a la estrella que brilla rutilante en el firmamento de Hollywood, a Nils Asther. Ya los besos de John pasaron a la historia, Conrad no me gusta. En cambio Nils tiene todas mis simpatías, pues cuando trabaja con la divina Greta hacen una pareja que no habrá otra igual en el transcurso del tiempo. Vivan los amantes de la pantalla Greta y Nils». Anita, dice: «Para trabajar con Greta escojo al amante perfecto, o sea, el simpático actor John Gilbert». Rosa, la hermana de Anita dice: «Para hacer de galán en las películas de Greta ninguno como el sin rival John Gilbert. Ya ha ganado dos encuestas y deseo que triunfe en la tercera». Bebé dice: «Prefiero a Conrad Nagel para trabajar con Greta Garbo, pues sus modales delicados y su actitud siempre tan caballeresa concuerdan muy bien con la aristocracia de la divina Greta». Montañés dice: «Me quedo con John Gilbert para compañero de Greta Garbo no solamente en la pantalla, sino deseo además que se unan en la vida real». Milady dice: «Nils Asther es el actor indicado para trabajar con Greta Garbo. Por su figura tan arrogante, por sus modales principescos y además por su nacionalidad, no puede haber otro actor que haga mejor pareja con la gentil Greta». Osvald dice: «Me quedo con John Gilbert para verlo actuar con Greta Garbo y a los admiradores de Nils quiero preguntarles qué creen que hubiera pasado si en vez de actuar con Nils en «Las Mujeres son Siempre Mujeres» lo hubiera hecho con John. Pues no se hubiera cabido en el cine». Poupée dice: «Después de ver «La Dama Misteriosa», me quedo con Conrad Nagel para trabajar con Greta Garbo». Easter Lily dice: «Mi preferido para trabajar con Greta Garbo es Nils Asther. pues encuentro que John Gilbert es demasiado brusco para compañero de una mujer tan exquisita y Conrad Nagel resulta muy seco para quien necesita tanta expresión en el actor que trabaje con ella».

GRETA.—Ya veo que le entusiasma Lewis Ayres tanto como Barry. No se acuerda de que cuando lo ví en «El Beso» le dije que me parecía le gustaría? Nació en Minneapolis, Minn. el 29 de Diciembre de 1908. Antes de seguir quiero advertirle que es casado. Mide 5 pies 11 pulgadas, pelo castaño oscuro y ojos azules. Pesa 155 lbs. Su primer película fué «El Beso». ¿Verdad que está admirable en «Sin Novedad en el Frente»? Usa su verdadero nombre.

BABY.—Siento decirle que no dispongo de espacio para publicar lo que usted me pide. Otra vez será.

LECTORES:

Una de mis lectoras ofrece una foto llegada de Hollywood y autografiada de William Haines a cambio de otra, aunque sea de revista de Jean Bradin, Alexander Gray y Bernice Claire. También tiene fotos autografiadas de Vilma Banky, Marie Prevost, Douglas Fairbanks y William Boyd y está dispuesta a darlos todos por esos tres que quiere. Si alguno se interesa puede avisarme.

ESTELA VALDES.—La dirección de John Gilbert es Metro Goldwyn Studios, Culver City, Cal.

FEDERICO VALDES.—Puede escribir a José Mojica a Fox Studios, 1401 No. Western Ave. Hollywood, Cal.

CONCHITA.—La dirección de José Mojica es Fox Studios, 1401 No. Western Ave. Hollywood, Cal.

LECTORES:

La Srta. Micaela Redondo, de Párraga 3, altos, Víbora, ofrece unas fotos de Phillys Haver, George O'Brien, Billie Dove y Gary Cooper a la mejor contestación sobre qué artista prefieren entre Ramón Novarro y Juan Torena. Si alguno se interesa puede dirigirse directamente a la señorita antes mencionada.

Toda la correspondencia relacionada con esta sección, diríjase a la señorita Hortensia Lavedán. Calle 19 entre J y K. Vedado.

RIALTO HOY

JUAN TORENA

con

MARIA CALVO
CARLOS VILLARIAS
JULIO VILLARREAL

en

EL VALIENTE

El drama mas emocionante de la pantalla, todo hablado en CASTELLANO

PRECIOS 30¢ 40¢ 60¢ 20¢

PRINCIPAL DE LA COMEDIA

«El Perfume del Pecado», por Antonia Herrero.

Vuelve hoy a escena en el teatro «Principal de la Comedia», la aplaudida obra de S. Gipsy, «El Perfume del Pecado».

Como el título lo indica es una obra de delicado matiz picaresco. El autor trata ciertas cuestiones que exigen para ser llevadas al teatro mucho tacto y discreción. Por fortuna Gipsy es un comediógrafo que tiene sobrado talento y sobrada elegancia de espíritu para poder rozar y aun profundizar en lo escabroso sin mengua del respeto que merece el público.

Así «El Perfume del Pecado», resulta una comedia perfectamente a tono con los criterios que siempre han regido en el «Principal» y además una obra amena y divertida.

Antonia Herrero hace una deliciosa creación en el papel de la protagonista. Elegancia, distinción innata, donaire, todas esas cualidades que hemos admirado en la notable actriz se ponen de relieve en este papel.

Mañana, martes, en función de moda, estreno de 'Los Celos de mi Marido», fina comedia francesa de Joyet y Hennequin, que ha de gustar mucho por su asunto y su carácter.

Y para el miércoles se prepara una gran función extraordinaria de Fin de Año. El nuevo año será esperado como es costumbre en los principales coliseos de Europa: con una alegre batalla de serpentinas entre el público y toda la compañía.

2504 1d. 29.

TEATRO NACIONAL

Concert de Luxe en el Nacional. María Cervantes, Irusta Fugazot y Demare y su orquesta argentina.

María Cervantes, Irusta Fugazot y Demare y su orquesta argentina, forman el máximo programa de atracciones en el teatro Nacional. Programa que resulta imán para las taquillas donde acude público numeroso y selecto, lo mismo en las tandas de la tarde qu en las de las noches.

Ambas entidades, concertistas admirables y popularísimas, son complacientes con el público, a quien cantan todo lo que el público quiere oír, y hay que tener en cuenta que el público no se cansa de oír a María Cervantes y a Irusta Fugazot y Demare.

En la pantalla también el programa es siempre atrayente, aleccionando la empresa películas del agrado del público y atendiendo a todas las peticiones que recibe. Hoy a petición de un grupo de lindas y asiduas concurrentes al Nacional, exhiben la admirable película El Colibrí o El Lobo de París, por Gloria Swanson, la sin par estrella cinematográfica. Esta película es originalísima hasta en su título, porque no puede haber cosa más original que ser colibrí y lobo al mismo tiempo.

Y todas estas atracciones las disfruta el público en el más cómodo coliseo de la Habana, por el ínfimo precio de 40 centavos entrada y luneta.

Desde las tres de la tarde.

2505 1d 29

TEATRO MARTI

El gran espectáculo de «Martí»

Lo importante no es ofrecer un espectáculo barato. Lo importante es ofrecer a un precio barato números costosísimos, de fama mundial, como los que figuran en el magnífico «show», del teatro «Martí».

Ejemplos: las hermanas Triana, el «Royal Russian Quartet», Spaventa y Morales, «The Vanity Girls» y otras atracciones que se anuncian para fecha próxima, entre ellas 'The Good Luck Girl» («La chica de la buena suerte»)—algo sensacional—, el insuperable Felito, creador de su género, la bailarina «Tamar», etc.

Las hermanas Triana han triunfado en toda la línea. Tienen juventud, tienen personalidad, tienen gracia. Como mujeres y como artistas son admirables. Sus cuerpos juncales vibran al compás de la música española e hispanoamericana con una donosura y un ritmo deliciosos.

El «Royal Russian Quartet», formado por artistas rusos de fama universal, presenta cada día nuevas y espléndidas danzas, exquisitos alardes de belleza plástica y rítmica

Spaventa y Morales entusiasman al público con la gracia, el sentimiento y, a menudo, la ingenua picardía popular de sus cantos argentinos.

Y añádanse a todo esto graciosísimos «sketchs» por Adria Delhort y Hernández, bailes y evoluciones autenticamente neoyorquinos por las girls y excelentes películas. Todo por el precio de 30 centavos.

Hoy un gran programa. En la sesión cinematográfica «Ruinas en Flor», por Priscilla Powell y en el 'show» todos los números que hemos mencionado.

Las horas de la variedad son las de costumbre: 5 y media y 9 y media.

2550 1d. 29.

RIVIERA

Hoy, Del Mismo Barro, por Mona Maris y Juan Torena.

En las tandas de las 1.15, 8.15 y 9.45 se exhibe por última vez la grandiosa super producción Fox toda hablada en español interpretada por Mona Maris y Juan Torena que se titula Del Mismo Barro, completando el programa para estas tandas una revista de Asuntos Mundiales y una graciosa comedia en dos partes.

Mañana martes se estrena la gran producción Fox interpretada por Leonore Ulric que se titula Sed de Cariño.

El miércoles el mismo programa.

El jueves 1, grandiosa matinée a la 1 y media, exhibiéndose las producciones La Bruja, por Lon Chaney, El Vampiro del Mar, por Nils Asther y Raquel Torres, Vivito y Coleando, por Earle Douglas, comedia y revista.

Y en las tandas de las 5 y cuarto, 8 y cuarto y 9 y 45 se estrena la interesante producción Metro interpretada por la bella estrella Joan Crawford que se titula Amor Salvaje.

El viernes por última vez, Amor Salvaje.

El sábado se estrena la grandiosa super producción de la First National interpretada por Richard Barthelmes, Neil Hamilton y Douglas Fairbanks, Jr. que se titula La Escuadrilla de la Aurora, que también se exhibe mañana domingo.

Pronto las grandes producciones La Bodega, basada en la novela de Vicente Blanco Ibáñez, y El Valiente, toda hablada en español, interpretada por Juan Torena.

2462 1d 29

MODERNO

Hoy estrena el Moderno, Sombras Blancas en los Mares del Sur, interesantísima producción por Monte Blue y Raquel Torres, y La Isla Misteriosa, por Lionel Barrymore, con partes habladas en español.

Programa: 5 y media, revista, Sombras Blancas en los Mares del Sur.

8 y media, revista, La Isla Misteriosa, Sombras Blancas en los Mares del Sur.

Precios, 20 centavos, niños, 10 centavos.

El miércoles, función especial para esperar el Año Nuevo.

El Rey del Jazz y La Diablilla Encantadora, y a la concurrencia se le obsequiará con un cartuchito conteniendo las tradicionales 12 uvas.

El día de Año Nuevo, gran matinée. Se estrenará Romance, por Greta Garbo.

2503 1d 29.

VERDUN

Un buen programa.

Sencillamente hermoso es el programa que presentará esta tarde y noche el coliseo Verdún de la calle de Consulado en donde las familias se dan cita para pasar ratos agradables puesto que ese teatro lleva a efecto y con mucho cuidado su lema impuesto de orden y moralidad.

Primeramente se exhibirán cintas cómicas, variedad Vitaphone, la film por un conjunto especial, La Novia del Sheik, la película hablada en español titulada Cupido Chofer, y por último una bellísima creación cinematográfica por la escultural Marcela Albani titulada Los Peligros de ser Bella.

Los precios, como de costumbre, a base de diez centavos en la matinée y de veinte centavos por la noche.

Mañana, función dedicada al bello sexo, con Tobillos de Oro, Cupido Chofer y Madre antes que Mujer, por la genial Alma Rubens.

2469 1d 29

CAMPOAMOR

«Monsieur Le Fox», hablada toda en español.

Campoamor nuevamente se ha asegurado de que tiene una verdadera novedad antes de ofrecer al público el estreno de hoy, «Monsier Le Fox», gran película Metro. En primer término, el argumento encierra un interés magnífico, luego, la acción ocurre en las hermosas selvas del Canadá, y además el reparto de artistas, integrado por Gilbert Roland y Rosita Ballesteros es valiosísimo.

No deseando presentar al público más producciones de las vulgarmente denominadas «españoladas», la empresa de Campoamor ha encontrado en esta película precisamente lo que buscada, un drama que gustaría en cualquier gran capital donde se presentara, porque reune cualidades artísticas para ello.

Además como complemento, se exhibirá «Jardín Zoológico», interesante cinta también hablada en español, un Noticiario Sonoro, el carton animado «La Rana Peluquera» y la Variedad Metro, toda en colores «The Clock Shop».

Un magnífico programa y a los precios de costumbre.

La semana próxima, el gran Buster Keaton hablando español en la graciosa comedia «De Frente Marchen», secundado por la bella artista española Conchita Montenegro.

A continuación se exhibirán «Tu me Perteneces», grandiosa película sincronizada por Francesa Bertini y «Donde los Hombres son Hombres», con William Haines.

2461 1d 29.

TEATRO REGINA

La Aldea Maldita.

Todo el programa de hoy es sincronizado. Pero tiene otro aliciente insuperable. Se estrena La Aldea Maldita, primera super producción hablada en español con el encanto de una música maravillosa, ejecutada por solista de la orquesta sinfónica de Madrid.

La interpretación a cargo de la encantadora Carmen Viance y de Pedro Larrañaga es magistral.

Completa el programa, La Bruja, por Lon Chaney; una revista de asuntos mundiales y variedad tecnicolor, «Piratas».

A pesar del magnífico programa, los precios son corrientes, 10 centavos damas y niños hasta las 4 de la tarde y 20 centavos todos después de esa hora. La tertulia 10 centavos siempre.

Mañana, La Aldea Maldita, y estreno de No Era tan Tonta, por Marion Davis.

El miércoles, estreno de la producción sonora, La Escudarlilla de la Aurora.

El día 3, Del Mismo Barro.

2473 1d 29

NEPTUNO

Amor Audaz, en español.

La matinée continua de 2 a 7 p. m. comienza hoy con Revista Fox, la variedad Casa de Muñecas, la producción totalmente hablada en español Amor Audaz por Adolphe Menjou, Pereda, Barry Norton y Rosita Moreno, y a petición, Los Inocentes de París, por el inimitable Chevalier, 20 centavos entrando antes de las 4 y 30 centavos después.

Por la noche, a las 8 y cuarto p. m. comienza Los Inocentes de París, por Chevalier, y a las 9 y media, Amor Audaz, hablada en español, por Menjou, Pereda y Barrymore, además la variedad Casa de Muñecas, 20 centavos entrando antes de las 8 y media y 30 centavos entrando después.

Mañana, uor última vez, Amor Audaz y La Mujer que Ríe.

El miércoles 31, La Voluntad del Muerto, hablada en español, por Antonio Moreno y Perelló de Segurola.

Programa especial Metro, el sábado próximo, Amor Salvaje, por Joan Crawford, El Príncipe del Dollar, por Charles Chase en español.

2464 1d 29

CUBA

Hoy, por última vez, Del Mismo Barro.

Vuelve hoy nuevamente y por última vez la prodigiosa película hablada en español que interpreta Mona Maris y Juan Torena, titulada Del Mismo Barro.

En la tanda inicial a las cuatro y por la noche a las ocho y cuarto va conjuntamente con La Rapsodia del Recuerdo, por Louis Moran y una revista y una comedia sonora.

Los precios son populares.

Mañana martes, Raptada, por Sue Carol, sincronizada, Cupido Chofer, hablada en español, y Madre antes que Mujer, por Alma Rubens.

Noche de Duendes y Locuras de Amor, hablada en español, van el miércoles.

Pronto, Olimpia, por María Alba y José Crespo y Amor Audaz, por Rosita Moreno, habladas en español.

2467 1d 29

TOSCA

Del Mismo Barro.

Hoy, a petición de numerosas familias de esta barriada que no pudieron ver la cinta Del Mismo Barro, esta empresa la lleva nuevamente hoy a la pantalla a precios populares, también se exhibirá la cinta de Antonio Moreno con canciones en español, Romance del Río Grande. El orden del programa es el siguiente:

A las 5 y media, revista, comedia, y Del Mismo Barro, precios, luneta, 20 centavos, niños 10, balcony, 15.

A las 9, Romance de Río Grande y Del Mismo Barro, precios, lluneta, 20 centavos; niños, 10; balcony, 15.

Mañana, gran estreno, El Vampiro del Mar, por Raquel Torres y Nils Asther, y Corazón de Marino, de William Haines.

Enero 2, 3 y 4, gran estreno: Amor Audaz, hablada en español.

2472 1d 29

HOY PRADO HOY

DIA DE MODA

1½ - 3½ - 5½ - 7½ - 9½

PRECIOS POPULARES

30-40 60 y 20¢

en

AFORTUNADO EN EL AMOR

JUEVES 1º

UNA ARTISTA DE HOLLYWOOD

con ALICE WHITE

De la ESCENA y de la PANTALLA

ACOTACIONES

YA se ha elegido la obra para la próxima función de la Institución Hispanocubana de Cultura. Será «La loca de la casa», de Galdós. Los dos primeros papeles estarán a cargo de Antonia Herrero y Guillermo de Mancha, los estimados artistas del «Principal de la Comedia».

«La loca de la casa» es una de las obras más representativas de Galdós. Como muy bien ha señalado Ramón Pérez de Ayala, encarna el profundo liberalismo que a través de toda su copiosa obra sostuvo el gran isleño. La figura de Pepet, llena de grandeza interior (no es lo mismo sentirse grande de veras que querer parecerlo), de absoluta independencia de espíritu, ganada a fuerza de trabajo y de lucha, se yergue altiva entre las primeras figuras reales y novelescas del siglo XIX, como una fuerza de signo positivo que se vicia obligada a actuar en un ambiente pacato y remoroso. Sin duda en este gran Pepet de «La loca de la casa» puso Galdós un poco de su biografía íntima.

El haberse elegido esta obra desvanece el supuesto de que a las funciones teatrales de la Institución Hispanocubana de Cultura les guía un propósito exclusivista de teatro moderno. Después de haberse representado obras de autores tan avanzados como Kaiser, Evreinoff y Leonarmand, se han puesto en escena una comedia de Shaw—que no es un comediógrafo de vanguardia, aunque otra cosa se piense entre nosotros—y otra de Benavente—ésta en la velada correspondiente a este mes. La Institución mantiene en lo que a esto respecta su criterio ecléctico, que busca sólo la calidad. Si incorporada a ella viene la novedad, tanto mejor.

Stella Maris—latinajo que suena a frase de letanía—es el nombre teatral de una bella y simpática artista, que después de recorrer—con éxito, según se nos dice—casi toda la América del Sur, ha llegado a La Habana para comenzar a actuar desde mañana en el entretenido «show» de «Martí».

Stella Maris se ha dedicado además al cine. En Chile, su patria, «filmó» una película titulada «Juro que no volveré a amar». A raíz de estrenarse esta producción, la crítica de Santiago elogió subidamente su labor.

Stella Maris tiene, por lo menos, presencia. En la prensa chilena y peruana hemos leído también párrafos muy elogiosos con motivo de su actuación en el género de «varietés». Canta, baila, hace «sketches», etc. Es una artista flexible y múltiple.

Pondrá mañana una nota de novedad en el «show» de «Martí», que renueva su programa.

El «Principal de la Comedia» anuncia para hoy «El perfume del pecado», la obra de color más subido que se ha representado en la temporada y la que, tal vez por ello, ha despertado más vivamente la curiosidad, siempre maliciosa, del público.

En tanto se dan los últimos ensayos al estreno de mañana, un «vaudeville» de Joyet y Hennequin, titulado 'Los celos de mi marido», según versión castellana de Ramón Quadreny.

Los que se interesen por lo serio sepan que el viernes Antonia Herrero hará «Rosas de otoño», una de las más bellas obras de Benavente.

Y que, además, se ha pedido ya autorización a España para estrenar en La Habana «Los andrajos de la púrpura», la última obra de Don Jacinto, de la cual dió noticia no hace mucho el cable. N. N.

GACETILLAS

GRAN TEATRO PAYRET

PEYRET NUEVO ESPECTACULO DESDE EL PRIMERO

Para el día primero de enero anunción los carteles de Payret un nuevo espectáculo.

La atracción especial será la varíette combinando el programa con 103 artistas mas notables del género alternando las mejores producciones de cine sonoro nuevas en Cuba.

Un artista excepcional el más grande en su género el único que ha logrado realizar cinco temporadas este año mismo con el mismo éxito siempre. Li Ho Chang es la atracción máxima del cartel con un nuevo espectáculo oriental Las leyendas de magia escenificadas.

Desde hoy trabajan en el escenario de Payret carpinteros y mecánicos convirtiéndolo en un recinto de misteriosas combinaciones donde Li Ho Chang sentará ha de presentar las más absurdas paradojas dinámicas, mas metamorfosis incomprensibles de que nos habla Scherezada en sus fantásticos relatos de Las Mil y una noches.

El espectáculo que ofrecerá la empresa del Teatro Payret a partir del día primero constituirá la atracción espectacular de la Habana.

Los precios serán a base de cuarenta centavos luneta.

RIALTO

Sigue triunfando en Rialto la cinta El Valiente, que tan poderosamente ha llamado la atención de los amantes del cinema asiduos a dicho coliseo.

El Valiente no es solamente un triunfo de los eminentes artistas Juan Torena, Angela Benítez, Julio Villarreal y Carlos Villarías, sino que pone a la cabeza de los directores hispano-parlantes a Richard Harlan.

Irá hoy en todos los turnos con un Noticiario Fox Movietone y con la graciosísima comedia toda hablada en español, Pobre Infeliz, por Harry Langdon.

Se aproxima el estreno de otra superproducción hispano parlante.

Nos referimos a Oriente y Occidente, de ambiente oriental, en la que triunfan artistas de tan reconocidos méritos como Barry Norton, Lupe Vélez y J. Soriano Biosca.

Oriente y Occidente, según la autorizada opinión de los eminentes críticos de la revista Cine Mundial, es una de las mejores películas habladas en español que se han filmado hasta el presente.

Se acerca el estreno también de El Domador de Mujeres, por José Mojica y Mona Maris.

2502 1d 29

TRIANON

Olimpia es una obra que honra a la cinematografía hispana. En ella José Crespo y María Alba realizan una labor meritísima. Tanto los diálogos en español como la dirección e interpretación de Olimpia merecen los más cálidos elogios.

Se estrena hoy Olimpia en Trianón. En las tandas de cinco y cuarto, ocho y cuarto y nueve y cuarenta y cinco. Sabemos de muchas personas que esperan ver esta magna producción en el majestuoso cinema de Línea entre A y Paseo, en la aristocrática barriada del Vedado, porque les gusta oír con claridad todo cuanto se hable en escena y solamente en Trianón es donde usted puede disfrutar de un espectáculo tan agradable, ya que en el Vitaphone de ese teatro la voz es reproducida con una naturalidad pasmosa.

30 centavos por la tarde, 40 centavos por la noche, con derecho a pasar desde las ocho.

Va mañana otra vez Olimpia. En las mismas tandas.

Enero 1, 2 y 3, La Novia Rifada, por Jeanette MacDonald.

2468 1d 29

INGLATERRA

El mejor sonido Vitaphone de la Ciudad.

Gran temporada invernal a base de función corrida de 2 a 11 y media p. m., rigiendo los precios de 10 centavos niños y 20 centavos mayores.

Para hoy, regio programa especial, con una comedia y las producciones sonoras, «Caras Cambiadas», joya suprema, interpretada por Marcella Albani, y Angelo Ferrari; y 'La Fiebre del Deseo», super excelsa producción First National, interpretada por Billie Dove y Glen Hunter.

A las 5 p. m., la comedia y «Caras Cambiadas», joya suprema de la Britin Films, interpretada por Marcella Albani y Angelo Ferrari.

Por la noche, el mismo programa de la matinée, proyectándose en último turno «Caras Cambiadas».

Mañana «La Musa Roja», por Sophie Turken y Lila Lee y 'A la Luna de Texas», por Raquel Torres, Armida y Noach Beery.

Miércoles 31, «La Bodega», basada en la novela de Vicente Blasco Ibañez, interpretada por Conchita Piquer, Valentín Parera y Gabriel Gabrio.

Jueves 1 de Enero: «El Precio de un Beso» por el tenor Mojica, dialogada en español.

Sábado 3 de Enero, monumental programa de atracción, todo el programa dialogado en español, «Noche de Duendes», por Stan Laurel y Oliver Hardy; y «Locuras de Amor» por Carmen Guerrero y Charles Chase.

2465 1d. 29.

UNIVERSAL

Egido entre Muralla y Sol.

Continúa este hermoso cine batiendo el record con sus grandiosas funciones. La de hoy domingo, es para todos los gustos, que siempre la Empresa, atenta con su público querido, procura contentar a chicos y grandes.

Nada más agradable y de mejor gusto.

Este hermoso programa «hace fe».

Función corrida de 1 a 1 y de 6 y cuarto a 11. Oiga y vea!

La Casa Carrerá presenta la película de acción en siete actos, por William Fairbanks, titulada «Alto Vuelo».

Jossie Sedwigqh, en el drama del Oeste, titulado 'La Reina de la Fiesta».

Oiga y vea la variedad musical sincronizada «Duendes».

La comedia en dos actos titulada «La Boda de su Amada».

La Universal presenta la sublime y grandiosa obra en 15 actos, sincronizada, basada en la conocida novela de Erick Mari Remarque por Louis Wolhein, Lewis Ayes y otros muchos, titulada: «Sin Novedad en el Frente».

Precios para la matinée: 20 centavos caballeros y 10 centavos damas y niños.

Precios de 6 y cuarto a 11, entrada: 20 centavos.

2468 1d. 29.

OLIMPIC

Hoy en tandas elegantes de 5 y cuarto y 9 y 45, revista, comedia, y El que más Habla, admirable producción que tiene como felices intérpretes a Harry Green y la encantadora Mary Bryan a los precios de costumbre. A las 8 y cuarto, reprise de La Mujer que Ríe, sincronizada, hablada en inglés, con títulos superpuestos en español, por el genial actor Clive Brooks, el que con su peculiar corrección deleita al público que le admira. Mañana, El Crimen del Rascacielo, y Submarino, sincronizadas las dos. Contribuya con su presencia a dar más realce a los Miércoles de Moda de este simpático cine, cuya nueva empresa no ha omitido esfuerzo para hacer un espectáculo a la altura del mejor.

2478 1d 29

Warner STUDIO

retratos de arte

o'reilly 114

m.1256

NIÑA ARROLLADA

La menor Hilda Díaz Rodríguez, de 8 años de edad y vecina de calle A número 9, en el Reparto Rosalía, fué asistida en el tercer centro de socorro de la fractura de ambas piernas y clavícula derecha, las que le fueron producidas en la calle A y carretera de Güines, al arrollarla el automóvil particular 7644, que conducía José Sánchez Fernández, vecino de Avenida 2, entre 6 y 7, en Marianao. La menor, dado su estado de gravedad, fué trasladada al Hospital Municipal, donde se le dió ingreso. La paciente es hija del exvigilante Cristóbal Díaz. Por disposición del Juzgado, el chofer fué remitido al Vivac.

Cartel del Día

TEATROS

NACIONAL.—Tarde y noche: Películas; Irusta Fugazot Demare; concierto típico cubano; El Fantasma de la Mina.

MARTI.—Matinee y noche; Películas y variedades.

COMEDIA.—A las 9: El perfume del pecado.

NACIONAL.—Matinee y noche: Películas y variedades.

ALHAMBRA.—A las 8; Postales prohibidas; Se reviró el verraco. Suavecito.

CINEMATOGRAFOS

STRAND.—Matinee y noche: Revista de actualidades; Ensueños cintas cómicas; Hombres sin mujeres.

CUBA.—Matinee y noche: Revista de actualidades; una comedia; La Rapsodia del Recuerdo; Del mismo barro.

SALON ROJO.—Matinee y noche: Revista de actualidades; comedias; Los fantasmas; Cuatro diablos; El precio de un beso.

LIRA.—Matinee y noche: Revista de actualidades; Hijos del placer; El palacio de las maravillas.

RIVOLI.—Matinee y noche: Revista de actualidades; Pies de arcilla; El paraíso peligroso.

TRIANON.—Matinee y noche: Revista de actualidades; Olimpia; cintas cómicas.

RIVIERA.—Matinee y noche: Revista de actualidades; Del mismo barro; comedias.

LINDBERGH.—8: Revista de actualidades; cintas cómicas; El Príncipe de Montenegro; números de variedades.

NEPTUNO.—Matinee y noche: Revista de actualidades; Amor audaz; Los Inocentes de París.

IMPERIO.—Matinee y noche: Revista de actualidades; La canción del gitano; El paje real.

OLIMPIC.—Matinee y noche: Revista de actualidades; La mujer que ríe; El que más habla; cintas cómicas.

MODERNO.—Matinee y noche: Cintas cómicas; Sombras blancas en los mares del Sur; La Isla Misteriosa.

TOSCA.—Matinee y noche: Revista de actualidades; Del mismo Barro; cómicas.

REGINA.—Matinee y noche: Revista de actualidades; La aldea maldita; cómicas.

VERDUN.—Matinee y noche: Revista de actualidades; La novia del Sheik; Cupido chauffeur; Los peligros de ser bella.

RIALTO.—Matinee y noche: Revista de actualidades; El Valiente; cómicas.

CAMPOAMOR.—Matinee y noche: Revista de actualidades; Monsieur Le Fox: Jardín zoológico; cintas cómicas.

UNIVERSAL.—Matinee y noche: Revista de actualidades; Alto vuelo; La Reina de la Fiesta; Duendes; La boda de su amada; Sin novedad en el frente.

WILSON.—Tarde y noche: El Rey Vagabundo; ¡Ay, mi Madre!

INGLATERRA.—Tarde y noche: Caras Cambiadas; La Fiebre del Deseo.

NORMA.—Tarde y noche: Del Mismo Barro; Una Cita de Negocios; París es Nuestro.

Gacetillas

WILSON

El espectáculo predilecto de las damas, el más elegante, cómodo y ventilado cinema de la Ciudad.

Equipo sonoro Vitaphone, la última palabra en sincronización.

Gran temporada invernal a base de función corrida de 2 a 7 p. m., y de 8 y media a 11 y media p. m., rigiendo los precios de 10 centavos niños y 20 centavos mayores.

Para hoy, magnífico programa extraordinario, con el estreno de la regia super excelsa producción sonora, toda en preciosos colores, interpretada por Dennis King y Jeanette Mac Donald, «El Rey Vagabundo» y la colosal comedia interpretada por el inimitable Harold Lloyd, «Ay mi Madre».

A las 5 y cuarto p. m., la monumental super producción sonora, toda en preciosos colores, interpretada por Dennis King y Jeanette Mac Donald, «El Rey Vagabundo».

Por la noche, el mismo programa de la matinée, proyectándose en último turno «El Rey Vagabundo».

Mañana, programa especial con dos estrenos.

Miércoles 31, 'Escándalos de la Vía Blanca», por Sally O-Neil.

Jueves primero de Enero: «El Precio de un Beso», por el tenor Mojica.

Sábado entrante, «programa todo dialogado en español, «Noche de Duendes», por Stan Laurel y Oliver Hardy y «Locuras de Amor», por Carmen Guerrero y Charles Chase.

2466 1d 29.

IMPERIO

Estupendo es el programa que ha combinado para hoy la empresa de este gran cine, el que tiene mucho gusto en complacer a numerosas familias que por teléfono y por correo han pedido sea exhibida la grandiosa joya La Canción del Gitano y serán complacidas todas esas peticiones exhibiéndose esta gran cinta sincronizada por el popular Lawrence Tibett, «El Page Real», por Jakie Coogan, el niño artista mejor de la pantalla, una revista y una graciosa comedia. Precios de costumbre.

Mañana, Hollywood Review, en colores, sincronizada, por cien artistas muy conocidos; Ríe, Payaso, Ríe, por el malogrado actor muy querido por nosotros, Lon Chaney, cintas cómicas y revistas. No deje de ver Hollywood Review.

Llame al teléfono A-5440 y entérese de lo que ponen el domingo, que le conviene.

2470 1d 29

MARTI

CINE VARIETE VAUDEVILLE

LUNETA 30 cts.

HERMANAS TRIANA
ROYAL RUSSIAN QUARTET
ADRIA DELHORT
SPAVENTA Y MORALES
THE VANITY GIRLS

ENCANTO

EMPRESA PARAMOUNT

HOY Funcion Continua de 12 1/2

De la 3 30¢ De 3 25 40¢

NIÑOS 20¢ De 5 en adelante 60¢

La gran producción PARAMOUNT toda hablada en ESPAÑOL

AMOR AUDAZ

con

ADOLPHE MENJOU
ROSITA MORENO
RAMON PEREDA
BARRY NORTON
MARIA CALVO

en tandas de 5¼ y 9¼

presentación del distinguido pianista

JUAN PELICCIARI

Solista "Tipico"

MAÑANA

NOCHES DE CONTRABANDO

Toda hablada, con títulos en español

— y —

Presentación del gran

ERNESTO LECUONA

— con el —

Notable tenor UTRERA,

en bellas audiciones de piano y canto.

RIALTO

JUEVES 1º

Dia de Moda

Universal Pictures presenta la primera producción en español interpretada por la popular

LUPE VELEZ

con la cooperación del actor

BARRY NORTON

ORIENTE Y OCCIDENTE

en esta película aparece la notable compositora

MARIA GREVER

cantando su canción favorita

"JURAME"

ANUNCIESE EN EL Diario de la Marina

CAMPOAMOR HOY

Otro gran exito de la M. G. M.

HABLADA TODA EN ESPAÑOL

El emocionante romance del año!

con

GILBERT ROLAND y ROSITA BALLESTEROS

estupenda sincronización ESTUPENDOS DIALOGOS

MONSIEUR LE FOX

Además NOTICIARIO SONORO — "LA RANA PELUQUERA" — JARDIN ZOOLOGICO y la Variedad en COLORES - THE CLOCK SHOP

M.E.C.D. 2016

PARA FLORES
Milagros
FLORES
PRADO ONCE
A-9693 A-9694 A-9686 A-0694

¡Modernícese Usted!

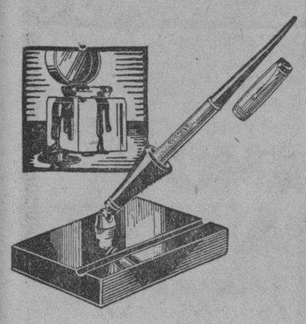

Antes, había que tolerar los tinteros; pero ahora los hace innecesarios el Juego de Escritorio Parker. La maravillosa pluma-fuente Parker Duofold contiene su propio depósito de tinta y se ajusta a una bella base. Así, siempre está a mano, lista para usarse, y ante los ojos.

Y puede, además, transformarse de modo que se ajuste al bolsillo. Comprándola, se adquieren dos plumas por el precio de una.

14

Unión Comercial de Cuba, S. A., Galiano núm. 26, Habana.

Parker Duofold
Juegos de Escritorio

VIBOREÑAS

POR URBANO DEL CASTILLO

NUEVOS ESPOSOS

El sábado, en nuestra Iglesia Parroquial, ante el Reverendo Padre José Rodríguez Pérez, contrajeron matrimonio en la mayor intimidad, la bella y elegante señorita Rosa Arango e Irigoyen y el estimado caballero Johnny Gutsens.

La gentil novia, por su exquisita elegancia, fué doblemente felicitada, escuchando muchos expresivos votos por su felicidad, los que yo les reitero ahora.

EN SUS DIAS

Un saludo le dedico a la graciosa figulina señorita Tomasita Laza y Rodríguez, que hoy los celebra.

Tengo su encargo, que me complazco en cumplir, de participar a sus amistades su contrariedad al no poder recibirlas por la dolencia de un familiar cercano.

Deseo su restablecimiento y a Tomasita la más dichosa vida.

SRTA MARGARITA NUÑEZ

Está restablecida ya tan bella vecinita después de haber permanecido muchos días recluida en su residencia a causa de un fuerte ataque de grippe.

Mi enhorabuena muy expresiva dedico a tan bella flor-sonriente, la que de nuevo junto con sus gentiles hermanas Luisita e Inés asistirá a las próximas fiestas.

SRTA. LOLITA REGOJO

También disfruta ya de perfecta salud esta interesante señorita, rubia ideal, que igualmente fué víctima de un ataque grippal.

Tanto Lolita como sus familiares permanecen muy agradecidos a sus amistades por el interés que les han demostrado en su dolencia, lo que así hago constar, reiterándoles mi felicitación.

AGUSTIN MONTEJO PASTORIZA

Muy mejorado continúa tan querido y apreciable joven, hijo de mis buenos amigos la señora Esperanza Pastoriza y señor Moisés Montejo, de la doble fractura que sufrió en un pie hace unos días en la finca de su señor padre, del que es su más eficaz auxiliar en las labores que en ella realizan.

Yo espero y así lo deseo vivamente, que Agustín en breve estará completamente bien.

QUEDAN INVITADAS

En el día de ayer he mandado al correo la siguiente invitación, dirigida a las familias tanto de nuestra barriada como de otras, las que dan siempre su preferencia a la Terraza Central.

«Tenemos el gusto de invitar a usted y su distinguida familia para la cena y baile que celebraremos desde las 9 a las cuatro de la madrugada, para esperar el nuevo año de 1931.

Bellas bailarinas internacionales, tangos, canciones y muchos obsequios a las damas, con una gran sorpresa para las señoritas, disfrutándose uno de los más exquisitos «menús-Constantino».

Esperamos su grata llamada por los teléfonos I-7747, 17527 y F-3828, para la separación de vuestras mesas».

BAILE DE LAS UVAS

Gran entusiasmo existe entre nuestra juventud para asistir al baile así denominado que celebrará el día treintiuno el Club Cultural Sociedad Estudiantil Concepción Arenal, el que será amenizado por los afamados Diplomáticos.

El conocido dibujante señor Adolfo Galindo hará un precioso decorado en los salones, muy original y elegante.

El Presidente de la Sección de Recreo, atento amigo Alfredo Gómez, invitará a numerosas familias de nuestra barriada.

UNA INVITACION

La he recibido del querido amigo señor Liberato López Fundora presidente de la Sociedad Deportiva de Comunicaciones, para el baile que se celebrará la noche del 31, a las nueve y media, en sus elegantes salones del Paseo de Martí número 34 y medio, y con dicha invitación un saludo junto con la Directiva y en especial del buen amigo Antonio I. Ginard, el atento secretario.

Doblemente agradecido a dichos amigos, también les deseo mejor año y prosperidades en el 1931.

RICARDO ALBERTO GASTON

Tan querido amigo, hijo del inolvidable Dr. Ricardo Gastón, ha ingresado en la quinta «La Purísima Concepción», pabellón «García Tuñón», a causa de una molesta dolencia.

Mucho lo lamento y le hago constar mis deseos de que pronto se encuentre completamente restablecido.

DESPEDIDA DEL AÑO

Como es tradicional será muy animada la que hará el Círculo de Artesanos de San Antonio de los Baños, cuyo Presidente es el querido convecino Dr. Gregorio Guas Inclán, el atento amigo «Goyito».

Además de un gran baile en el Campo de Sports de esa sociedad se efectuarán carreras de cintas y otros actos apropiados.

De nuestra Ciudad Nueva asistirán muchas familias a esta fiesta, principalmente de la Sociedad Areca, de la que fué «Goyito» presidente de grato recuerdo.

PORCELANA Y ESMALTE
EN MUEBLERIAS Y FERRETERIAS

HABANERAS

(Viene de la Página SIETE)

LA NOVIA DE HOY

MARIA DE LOS REYES HERNANDEZ

Final de bodas.

En el año 1930.

Señalada está para la noche de hoy la de la señorita María de los Reyes Hernández y el joven Braulio Muiña.

Novia muy bonita.

Graciosísima.

Ha sido dispuesta la ceremonia para las nueve y media ante el altar mayor de la Iglesia Parroquial del Vedado.

Serán los padrinos el señor Francisco Souto y López, tío de la desposada, y la señora Herminia Muiña de Couce.

Entre los testigos figuran el doctor Valentín García Hernández, el capitán José Antonio Medel, el doctor Luis F. Ajamil y el querido amigo Miguel de Cárdenas y Chappotin.

Boda elegante.

A cuya reseña me obligo.

ANGEL ESTRUGO

Una operación difícil.

Arriesgadísima.

Acaba de sufrirla en la gran Clínica de la Asociación Cubana de Beneficencia un distinguido caballero, Angel Estrugo, principal accionista de la Compañía Litográfica de la Habana.

Fué practicada con el más feliz acierto por el eminente doctor Núñez Portuondo.

Hállase muy aliviado.

Fuera de peligro.

(Continúa en la página ONCE.)

Medias de Seda «CUBA» Garantizadas

LA ISLA DE CUBA
LA CASA MAS POPULAR — MONTE 55-57 — LA QUE MAS BARATO VENDE

Servicio de Lunch en el Primer Piso

Vestidos de Seda.... de Crepé.... Georgette

y Otras Telas de Gran Vestir en Estilos de Ultima Moda

$7.50

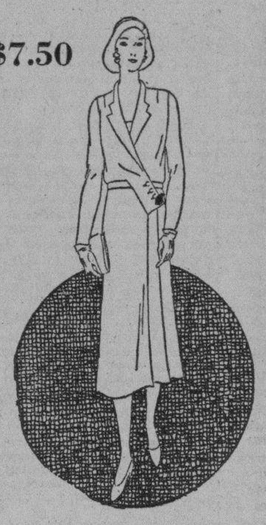

USTED NO DEBE, por nada, perder la excelente oportunidad que le brindamos hoy en nuestro departamento de confecciones, en el primer piso, para adquirir los más bellos modelos de vestidos interpretados en telas que comprenden todos los colores indicados para esta temporada.

VEA que hemos puesto a su disposición cuatro grupos encantadores que ofrecemos a los reducidísimos precios de

$4.00, $7.50, $10.00 y $12.00

EL MODELO que aparece ilustrado a la izquierda está interpretado en Crepé de Seda y ha recibido una confección esmeradísima.

¡No deje usted de verlos cuanto antes!

Es la mejor oportunidad que ofrece esta temporada!

$12.00

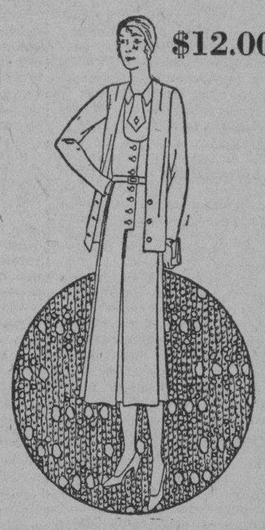

OTRA BUENA DEMOSTRACION se la ofrece el modelo ilustrado a la derecha que puede usarse con chaqueta en los días más tibios, y que hemos marcado para esta venta al precio reducidísimo de $12.00.

En nuestro nuevo Departamento de Sombreros, completamente reorganizado y confiado a una experta en la selección de estilos y la confección de éstos, encontrará usted los más indicados para la estación y en completa armonía con los vestidos que estamos ofreciendo en estos días.

NO DEJE DE HACER SU SELECCION HOY MISMO

¡MODERNICESE!

Goce en su hogar de este máximo confort doméstico:

¡COCINE ELECTRICAMENTE!

Cocina Eléctrica
"HOTPOINT"
Modelo RA-34

instalando en su hogar cualquiera de los cuatro nuevos tipos de las modernas

COCINAS ELECTRICAS

Hotpoint

GRAN VENTA ESPECIAL

Entérese de estas asombrosas facilidades:

DISFRUTE
de las ventajas de
COCINAR ELECTRICAMENTE

Conveniencia: Se hace girar el chucho en vez de usar fósforos.

Limpieza: Sin humo, cenizas, ni utensilios o paredes ennegrecidas.

Confort: Es el método más fresco para cocinar en días calurosos.

Economía en Alimentos: Se elimina considerablemente la pérdida, por resecamiento, de jugo y grasa en las carnes.

Simplicidad: Instantáneamente se obtiene cualquier grado de calor.

Seguridad: Es el más seguro de todos los métodos de cocinar.

Garantía: La ofrece mediante el control automático de calor.

Depósito para Combustible: No se requiere, ahorrándose, así, espacio y eliminando todo peligro de los combustibles inflamables.

Sólo
$10.00
de entrada.

QUINCE MESES
para liquidar el resto.

Instalación completa
GRATIS.

INVESTIGUE
su reducido costo de operación con las nuevas condiciones de consumo que ofrecemos.

ESTE AL TANTO
de nuestro próximo concierto por Radio
Todos los Lunes de 9 a 10 p. m.
Estación C. M. C.

Cía. Cubana de Electricidad
A las Ordenes del Público

MUSICA Y MUSICOS

MIECZYSLAW MUNZ, pianista polaco que ha conquistado su fama no sólo en Europa y Norte América sino igualmente en la China, Japón y Australia, visitará por vez primera nuestra Isla. Münz es esperado hoy procedente de Key West y se propone pasar una temporada en nuestra ciudad. Temporada corta, sin embargo, pero que nos ofrecerá la oportunidad de oirle en un recital señalado para la mañana del domingo 4 de enero en el teatro «Encanto».

Münz en su programa dedica una parte a Chopin, el romántico compositor cuyas obras tienen tantos admiradores entre los cubanos. Mieczyslaw Münz está considerado como uno de los más fieles e inspirados intérpretes del genial polaco. Anticipamos nuestra bienvenida al eminente pianista.

Hace varios días se halla disfrutando de una breve temporada en nuestra capital la gentil señorita Dorothy Crowthers, miembro distiguido de la Facultad del «Juilliard-Damrosch Institute of Musical Art». Miss Crowthers es profesora de armonía y composición del Instituto. Durante sus años de estudiante en dicha institución, fundó una revista, «The Monthly Baton» que fué adquiriendo mayor auge cada año hasta que se la designó como el órgano oficial del Instituto Damrosch. Actualmente consta de veinte páginas y en ellas se comentan seriamente los más importantes temas musicales. Miss Crowthers continúa siendo su editora, con el beneplácito de sus innumerables lectores.

Tanto a Miss Crowthers como a Mrs. Crowthers, su mamá, que la acompaña, deseamos una gratísima estancia en Cuba.

Del concierto de la Orquesta Filarmónica y su distinguido solista Henry Cowell escribiremos mañana. Anticiparemos solamente que los aplausos resonaron en el Nacional. ¿Cortesía? ¿Admiración? Puede ser que ambas cosas.

La Sociedad de Antiguos Alumnos de Blanck preparan para mañana martes su concierto reglamentario en el que tomarán parte además del notable violinista Virgilio Diago y el soprano Elvira Berenguer, el popular y admirado pianista-compositor, Ernesto Lecuona.

La audición será a las 5 y media de la tarde. En la Sala Espadero.

N. B.

LA SCHOLA CANTORUM DE CUBA

EN EL CONCIERTO DE LA ASOCIACION HEBREA

No se han dado cabal cuenta todavía los llamados a considerar el valor de esta magna Escuela en la vida nacional. Aparte las recreaciones del espíritu que la buena música proporciona ninguna otra arte y que ya es bastante beneficioso el poder con que desarrolla el entendimiento, suaviza la intemperancia y reprimir el desenfreno de las pasiones, sirve además para la vida de relación, agrupando centenares de seres humanos en una causa de emotividad común.

Así como se unen las voces armonizadas en la masa coral, nacen también los sentimientos de afinidad en los primeros principios de esta Escuela, crecen y siguen por la escala de los progresos estéticos, en amigable coyunda, garantizando la firmeza unitaria con la homogeneidad de los principios y fines individuales. Y así se conducen los centenares de los alumnos de esta Escuela, asociados al poder de la estética, en acciones morales beneficiosas a la nacionalidad.

Lo esencial a este último sentido, es averiguar si las demostraciones de la Schola Cantorum de Cuba asegura el resultado de los afanes del maestro Vallés.

El esquema del cuerpo sonoro que fundamentalmente se ofrece a la interpretación, comprende la entonación y la medida del tiempo acompasado.

En los coros de la Schola Cantorum, la afinación es perfecta y las voces no salen del diapasón de sus cuerdas; las figuras se miden con exactitud y el ritmo ajusta al tiempo con los acentos de fuerza. Tal es el ente psico-métrico de la música; los viste la prosodia con las galas que proporciona el lenguaje musical, galas muy complicadas que no siempre pueden acotarse con suficiente claridad.

La falta de acotaciones y esclarecimiento «debe suplirse con el buen gusto», se dice para salir del paso con la más necia frivolidad. Cualquier hombre de juicio empero echará de ver que, habiendo muchos modos posibles de interpretación, y uno tan solo para hacerlo bien, el «buen gusto» necesita todo el lastre inteligente que rigió el plan ideal del autor. Pues aquí tenemos al maestro Moreno Vallés, plenamente acreditado en las demostraciones de las vastas y complicadas obras que ha dirigido en el concierto de la Asociación Hebrea.

La señorita Aida Cuéllar, alumna en la Declamación, es una artista de gran consideración y de quien trataré admirado.

La primera obra que recitó... fué el soneto «Creen que entre los dos», de la poetisa Isabel Romaní, que también pertenece a la sección de declamación. ¿Digo bien que recitó? No. El arte de la recitación, por la ley de la Ortología y régimen de las reglas que deben emplearse en el uso de la palabra hablada, es un arte secundario y transitorio entre la lectura y la declamación. Y, no cabiendo ya Aida Cuéllar en los estrechos límites de la recitación, rompió los moldes en una suprema expansión genial, y se remontó a las cumbres de la declamación y poseyéndose de la sublime unción del medio que la envolvía dijo el verso, como los soñó la autora.

Magistral Aida Cuéllar en el soneto de Isabel Romaní. En «¿Me quieres, Blanca?» de Alfonsina Storni y «Las Carretas» de Agustín Acosta, la ya excelsa Aida se mantuvo en el mismo plano elevado, colosalmente ajustado al carácter de estas obras.

Mis plácemes al maestro Marcelo Erlimchman por la feliz interpretación y plena maestría en los cantos litúrgicos que nos dió a conocer con su bien timbrada voz y los adornos de su escuela.

Mención muy especial merecen las individuales demostraciones de la señorita Raquel Domínguez y los jóvenes Alejandro Collantes y Andrés Manteca, alumnos adelantados todos, que prometen grandes éxitos en la carrera y se han señalado por la extensión y bello timbre de sus voces.

La graciosa señorita Delia Rodríguez ha ganado mucho en la recitación. Cantó versos a Andalucía, con alma española y con todo el estilo y alegría de la tierra de María Santísima. El cambio de esta niña arrastra una personalidad más definida, llena de claridad y donaire.

Por bien de Cuba, cuenta además la Schola Cantorum con una Escuela de Virtuosismo del Piano, que alcanzará en breve su merecido renombre, por la antigua obra de su maestro y por su reciente demostración en el Concierto de la Asociación Hebrea.

Entre la culta concurrencia local allí congregada, se encontraban personalidades tan distinguidas como las señoritas Nena Benítez, Conchita Gallardo y el conocido periodista Osvaldo V. de la Paz, y otros además de nativos de toda la Europa central sobre todo, polacos, alemanes y húngaros devotos inteligentes de la música elevada al más alto grado del entendimiento. Y allí se tributó a la gran pianista Aurora Fernández Gómez, discípula del maestro de la Escuela Superior de Piano de la Schola Cantorum, uno de esos delirantes aplausos que tan sólo se tributan a los grandes sinfonistas del Piano. Esa sola demostración interpretando a Beethoven y a Chopin con la debida fidelidad, basta para que ya no tengamos que envidiar a otros países las Grandes Escuelas de Piano que afortunadamente poseen.

Francisco ESQUERRO

VERMIFUGO de B. A. FAHNESTOCK
PARA LOMBRICES
Un remedio eficaz para expulsar lombrices
PARA NIÑOS Y ADULTOS
Absolutamente Inofensivo
DE VENTA DESDE 1827

UNA SOLA PRUEBA GRATIS
¡¡ ASMÁTICOS !!
LOFAOL
Sólo una muestra a cada persona mediante la presentación de este periódico, en la Droguería Sarrá, mañana.

M.E.C.D. 2016

El General José Martí Estima que la Situación Actual Obedece . . .

Continuación de la página PRIMERA

dente de cuatrocientos años de esclavitud que han dado sus frutos naturales al iniciarnos, terminadas las labores heroicas del ideal en el ejercicio del gobierno propio sin un cabal sentido de la justicia y del respeto que todos debemos al derecho ajeno. Desde los primeros pasos que dimos sin andadores, al celebrarse las primeras elecciones bajo la bandera de la República, se manifestó el propósito desmoralizador de falsear el voto con la tolerancia, tácita o expresa, de los llamados a dirigir la conciencia nacional y garantizar el ejercicio libre del sufragio, que es el arma del ciudadano, emblema de paz cuando se le respeta y motivo de complicadas y fratricidas discordias si se desvirtúan sus efectos, como entre nosotros ha venido sucediendo.

El derecho del sufragio, sometido a la voluntad y conveniencia de políticos sin escrúpulos, ha sido objeto de toda clase de confabulaciones y mixtificaciones, delitos de lesa patria que en vez de castigarse inflexiblemente, se realizaron siempre en la seguridad de su impunidad al promulgarse la indefective ley de amnistía que ha seguido siempre como complemento obligado a cada elección.

Pero no es mi propósito hurgar en el pasado para sacar a relucir la historia de nuestros desaciertos, sino señalar en conjunto sus errores para apuntar sólo como se han acrecentado en los últmios años en que con espíritu arbitrario y de acuerdo los directores de los tres partidos, sin fuerza electoral positiva se ha prescindido de la opinión pública, de las asambleas políticas, de todos los otros factores que pudieran citarse, llamados por la ley a actuar en la vida del país, para convertir a un solo grupo en dueño de los destinos de la patria.

Siguiendo desde el primer momento los objetivos de un plan que el pueblo ha visto desenvolverse en definitiva, se acalló toda actividad, contra lo que el país tenía derecho a esperar de la dirección de un partido que se había lanzado al torbellino de dos revoluciones para reivindicar la pureza del sufragio y mantener la intangibilidad de los derechos constitucionales.

Innumerables han sido las infracciones contra el Derecho para impedir la reorganización de las partidos existentes, y, sobre todo, para que no se constituyeran otros que, con elementos previsores salidos de su propio campo, habían enarbolado su bandera de combate ante las intenciones, no por disimuladas menos evidentes de los que laboraban a espaldas de la opinión pública en el empeño de una reforma constitucional que no tenía otro objeto que prorrogar funciones electivas, violar abiertamente la letra y el espíritu de la Constitución de 1901, y por los medios más violentos e inhábiles sentar el precedente de que la Constitución pueda reformarse en beneficio de los mismos que realizan la reforma. El silencio interesado de los partidos favorecidos, con escarnio y mengua de la oposición amordazada, fué la complicidad del desapoderado anhelo de un grupo de hombres para perpetuarse en el Poder.

Innecesario creo hacer un resumen de los hechos que han traído el actual estado de cosas. Son tan recientes y notorios, que todo el mundo los sabe y los recuerda. Los hombres que acapararon la dirección de los partidos políticos existentes, se arrogaron, de acuerdo con sus intereses, la voluntad popular durante dos elecciones parciales, una presidencial y otra no menos falsa e insincera convocada para elegir los delegados de la Convención Constituyente de 1928. Triste y doloroso espectáculo fué el de esas comedias electorales, a las que no concurrió el pueblo y de las cuales conocíanse de antemano los resultados fraudulentos por las declaraciones previas de los corifeos de esos partidos, que auguraban, de pie sobre la farsa, que el número de votantes ascendería a una cantidad no menor del sesenta o del setenta y cinco por ciento del cuerpo electoral.

La reacción del pueblo descepcionado es una consecuencia lógica del desprecio y olvido con que fué tratado, y es natural y lógico también que rechace ahora las tardías rectificaciones que se le ofrecen, sin ninguna utilidad práctica, por lo que perdida ya la fe en los que lo defraudaron en sus más legítimas esperanzas y nobles anhelos patrióticos, y lo condenaron al ostracismo, reclama con decisión y energía el reauste de los valores morales maltrechos con la firmeza de no admitir soluciones que, además de ser cubanas, no estén iluminadas por la justicia.

La actuación de los Comités Ejecutivos de los partidos políticos, desde las primeras elecciones parciales celebradas, hizo imposible la libre determinación hasta de los propios afiliados a las agrupaciones existentes, por lo que aprovechándose sus directores de que las modificaciones introducidas en la Ley Electoral fortalecían, aunque ilegítimamente, su posición por su calidad de representantes, decidieron, de acuerdo con sus ambiciones imponer la no reorganización de los partidos, y ya dueños de los Comités Ejecutivos, adjudicarse y distribuirse en familia los cargos electivos, a espaldas no ya sólo del cuerpo electoral, sino también de la masa de sus respectivos partidos.

Vino luego la reforma de la Constitución, plebiscito trascendental que debió someterse a la más amplia deliberación del pueblo para que fuera considerada, estudiada y meditada con toda libertad, como corresponde a los principios de nuestra democracia, y en vez de oírse todas las voces de la opinión, la malhadada reforma se aprobó festinadamente en los Cuerpos Congresionales, en pocas horas, a pesar del sentimiento contrario que se había exteriorizado públicamente bajo la dirección de personas sin matiz ni credo partidarista, cuya voz fué ahogada en virtud de inspiraciones que estuvieron muy distantes de ser las de la justicia y el derecho. Y al persistir la oposición, y vislumbrarse por los interesados en la solución contraria la posibilidad de que pudiera constituirse un partido político capaz de congregar electores suficientes para elegir delegados a la Convención Constituyente e impedir la realización de los planes fraguados, se modificó otra vez la Ley Electoral, aumentándose caprichosamente los requisitos en virtud de los cuales podrían organizarse los nuevos partidos, haciendo de ese modo imposible la intervención de los adalides de la buena causa. La elección de delegados a la Convención fué, por tanto, la obra de un grupo de hombres. La labor de la misma se señaló, como se ha reconocido por el Tribunal Supremo, por una extralimitación de facultades, anatema que es lo único que queda en pie de aquella infortunada asamblea que actuó y legisló sin acierto.

En cuanto a la elección de 1928, puede asegurarse que se llevó a cabo en condiciones idénticas a las que caracterizaron la de los delegados de la Convención Constituyente; y el desenfado llegó hasta anunciarse previamente por medio de la prensa el tanto por ciento crecidísimo de electores que habrían de acudir a las urnas, algo semejante a lo que acaba de ocurrir en las elecciones del día primero de noviembre próximo pasado, que han sido como la gota de agua que ha hecho rebosar el vaso de la indignación popular.

Como consecuencia de tantos vejámenes, el pueblo en masa ha reaccionado contra un sistema que anula su personalidad, y ha levantado solemne y unánime protesta por los dos únicos y nobles conductos que le habían dejado libre: el alma blanca de sus estudiantes y el noble corazón de sus mujeres, intérpretes generosos y cívicos de la orientación sugerida por la pléyade de ciudadanos previsores de que he hecho mención, y que sin detenerse ante obstáculos y peligros, se adelantaron a abrir el fuego de una oposición justiciera que en definitiva habría de propagarse, como ha sucedido, a todas las clases y sectores: intelectuales, libertadores, obreros, universitarios, escolares y representativos de los núcleos más tradicionales de la sociedad cubana.

No han fracasado los partidos, han fracasado los que se empenaron en imponerse al pueblo en beneficio de sus propios intereses; pero para que ese fracaso no arrastre a la patria, es preciso, es indispensable detenerse, no adelantar ni un palmo más en el camino del mal, para no caer en el abismo. No se trata ya de cambiar hombres sino ideas y procedimientos. Necesitamos que una nueva conciencia ciudadana renazca dentro de nuestra República, purificada de los viejos errores, y que surja como una patria regenerada, en que todos los ciudadanos ejerciten sus derechos y cumplan sus deberes en condiciones de absoluta igualdad, y en la que los organismos políticos existentes y los que puedan crearse al calor del nuevo programa tengan plena garantía para desenvolverse dentro de las leyes, y que los ciudadanos elegidos sean legítimos y leales intérpretes de los intereses del país, compenetrados con las necesidades y aspiraciones de la comunidad y prontos a traducir en leyes cuanto pueda ser útil a la dignidad y al progreso de la nación.

En los actuales momentos de verdadero peligro para la patria se hace indispensable que cada cubano patriota recobre su libertad de acción, y con espíritu sereno contribuya a buscar la solución que normalice la vida nacional y afiance la paz y el derecho, para emprender en seguida una nueva etapa de la existencia republicana, unidos todos en el propósito de rectificar el pasado y ser consecuentes con el espíritu y el programa de nuestras revoluciones libertadoras.

Una solución justa ha de traer aparejados necesariamente sacrificios de toda especie, sin exceptuar los del amor propio mal entendido y de los equivocados conceptos sobre el principio de autoridad. Hay que prescindir, asimismo, de malsanos apasionamientos para evitar que un acuerdo cordial inspirado en el restablecimiento de la ley de de la justicia, pueda considerarse como imposición de unos cubanos sobre otros, como si deponer ante el ara de Cuba y por el bien común, aún nuestros derechos y más legítimas ambiciones no fuera el más noble galardón del patriotismo. Hay que hacer absoluta abstracción de todo sentimiento mezquino desfigurado por las circunstancias o examinado a través de prismas equívocos. El noble y patriótico gesto de los ciudadanos que están en condición de renunciar sus poderes en beneficio de Cuba, traería como consecuencia inmediata el restablecimiento de la paz moral y el inicio de la nueva era de reconstrucción que en lo político, social y económico todos anhelamos.

¡Que no haya un cubano que se quede detrás o deje de contribuir a firmar en nuestra tierra el legado de nuestros padres, que es el mismo tesoro de dignidad nacional que nosotros debemos trasmitir a la nueva generación!

La Habana, diciembre 28 de 1930

José MARTI.

Se Propondrá Cancelar los Contratos de . . .

Continuación de la página PRIMERA

de Pinar del Río, La Habana y Matanzas.

LA ORDEN DEL DIA

El doctor Félix Hurtado, actual Secretario General del Comité Ejecutivo de la Federación Médica nos entregó ayer la Orden del Día de los asuntos que han de tratarse en la Asamblea, que es la siguiente:

Abierta la sesión se procederá a dar lectura al acta de la sesión anterior.

Memoria Anual de la Secretaría del Comité Ejecutivo Nacional.

Informe de Contaduría y Tesorería, de los doctores Julio Ortiz Cano y Claudio Basterrechea.

Lectura y Discusión de Mociones.

(A) Fundación de una Cooperativa Médica. El Grupo de Renovación es el que presentará la moción.

(B) Del Colegio Médico de Mayarí en relación con el Decreto Presidencial número 318.

Del propio Colegio Médico de Mayarí en relación con los Certificados de Accidentes del Trabajo.

(D) Moción del doctor Angel Arturo Aballí, sobre el libre ejercicio de la profesión.

(E) De las Sociedades Mutualistas de Médicos. Dr. Pedro L. Fariñas.

LOS PACTOS CON LOS CENTROS REGIONALES

Un tema de gran trascendencia presentará a la Asamblea el doctor Julio Ortiz Cano. Es el de la cancelación de los pactos de la Federación Médica de Cuba con las Sociedades Regionales.

Algunos médicos están de acuerdo con la moción del doctor Ortiz Cano: pero, según nuestras noticias, hay gran mayoría en contra.

A continuación publicamos el texto íntegro de la moción que se discutirá hoy:

CONSIDERANDO: que al Congreso Médico de Etica y Defensa Profesional, que dió origen a la Federación Médica de Cuba, presentamos una Moción que contenía todas las aspiraciones del cuerpo Médico de nuestro país, en relación con las Asociaciones de carácter Mutualista que prestan servicios médicos, y que, habiendo sido aprobada por unanimidad dicha Moción, fué, después dirigida en forma de memorandum, por el Comité Ejecutivo de la Federación, a las Directivas de aquellas Asociaciones solicitando su aceptación.

CONSIDERANDO: Que al examinar con toda la imparcialidad, sin prejuicio ni apasionamiento, lo que solicitaba la Federación Médica en el memorandum ya indicado, había que estimarlo como beneficioso a los Mutualistas enfermos y a los Médicos que les prestan servicios así como en definitiva, a las Asociaciones Mutualistas y a la Federación Médica.

CONSIDERANDO: Que a pesar de todos los esfuerzos realizados por la Federación Médica no pudo ésta, por ningún medio llegar a obtener, la aceptación de lo solicitado a las Asociaciones mutualistas, y que sólo pudo obtener, de la mayoría de esas Asociaciones, que suscribiesen pactos con la Federación, pactos que en realidad no podíamos considerar como solución de la demanda de la Federación, sino como medio de espera para que mejor comprendidas las aspiraciones legítimas de la clase médica se llegase a obtener la aplicación de los principios mutualistas, de tal manera, que no fuesen nunca aquellas Asociaciones lesivas en su desenvolvimiento a la clase médica.

CONSIDERANDO: Que algunas Asociaciones benéficas de carácter mutualista esbozaron la resolución del problema, consignando en sus Reglamentos preceptos con el fin de evitar la explotación del mutualismo a cuota fija por individuos de reconocida solvencia económica, y que la experiencia ha demostrado que esos preceptos reglamentarios no han sido suficientes en la práctica, para evitar uno de los mayores males que agotan el ejercicio de la medicina profesional.

CONSIDERANDO: Que cinco años de experimentos han evidenciado plenamente, que los pactos existentes entre la Federación Médica de Cuba y las Asociaciones mutualistas que prestan servicios médicos no se han traducido en ningún bien para la clase médica en general, y que en múltiples ocasiones ha sido burlado el cumplimiento de esos pactos por algunas Asociaciones, sin que haya podido la Federación imponer su cumplimiento.

CONSIDERANDO: Que en la actualidad existen mayor número de Asociaciones mutualistas que prestan servicios médicos, muchas de ellas constituídas por elementos de las Asociaciones con las que concertó pactos la Federación y que a ésta ni siquiera se han acercado las nuevas Asociaciones, y que, por lo tanto, no es justo que exijamos a unas entidades lo que a otras, de la misma naturaleza, no podemos exigir.

Los que suscriben tienen el honor de someter a la consideración de la Asamblea la siguiente

MOCION:

La Asamblea Nacional de la Federación Médica de Cuba acuerda:

PRIMERO.— Cancelar todos los pactos existentes entre la Federación Médica de Cuba y las Asociaciones mutualistas que prestan servicios médicos.

SEGUNDO.— Las solicitudes que hicieran colectivamente los médicos que prestan servicios a las Asociaciones mutualistas serán respaldadas y mantenidas por la Federación Médica, siempre que esas solicitudes se ajusten a los principios mantenidos por la Federación.

TERCERA.— El Comité Ejecutivo Nacional de la Federación gestionará la promulgación de leyes, decretos, disposiciones gubernativas, etc., que amparan los principios ideológicos de la Federación, y de lo actuado sobre ese particular dará cuenta a la próxima Asamblea.

Santa Clara, 29 de Dic. de 1930.

TRIBUTACION POR TRANSPORTE TERRESTRE

Varios Colegios Médicos han presentado al Comité Ejecutivo de la Federación para que sean discutidas hoy, mociones sobre la tributación del médico por transportes terrestres. Los profesionales médicos piden se gestione del Poder Legislativo o de quien corresponda, una matrícula especial para el automóvil del Médico, ya que no es de alquiler, porque no está al servicio del público en general, ni tampoco constituye un automóvil de lujo, y sí un instrumento indispensable para prestar un servicio eficiente a los enfermos que están bajo su dirección y cuidado.

Piden los médicos que a ellos alcancen los beneficios del Decreto Presidencial que autorizó a los militares sólo abonar por la chapa de circulación la cuota de cinco pesos moneda oficial.

COBRAR UN PESO POR CADA RECETA

El Colegio Médico de Jatibonico presentará a la Asamblea una moción proponiendo que los médicos solo puedan recetar en hojas impresas por la Federación Médica de Cuba, cobrando este organismo por cada talonario $0.50; $1.00 y 2.00, según fuera de 25, 50 ó 100 hojas.

Con los fondos producto de las ventas de recetarios se formaría un fondo de ahorro en el que cada médico era tenedor del dinero que había pagado por compras de recetarios, del que podía disponer cada diez años o a su muerte sus herederos directos y caso de no tenerlos esa suma iría a engrosar el fondo de Beneficencia de la Federación Médica de Cuba.

LAS ELECCIONES

Terminada la discusión de todas las mociones los delegados procederán a la elección de la mitad del Comité Ejecutivo, incluyendo la Presidencia.

Después se tomará el acuerdo de señalar la Sede de la próxima Asamblea Nacional, dentro de dos años.

REGRESO A LA HABANA

Es casi seguro que la última sesión de la Asamblea termine después de las nueve de la noche y, después de comer los delegados y acompañantes, regresarán a esta Capital y a sus respectivos términos de la República.

LOS DELEGADOS A LA ASAMBLEA

Los delegados de los colegios médicos que asistirán a la Asamblea Nacional de Santa Clara, son:

Pinar del Río. — Arturo E. Moreno y Oscar J. Moreno, de Artemisa; Santiago Hernández, Cabañas; Vicente G. Méndez y Pedro González, de Candelaria; Pedro Llópiz y Juan Junco, de Consolación del Norte; Octavio Montoto y Miguel Henríquez Dueña, de Consolación del Sur; Simón Carbonell y Victoriano F. Pozo, de Guane; Manuel Martí y Miguel A. Terradas, de Mantua; Antonio Núñez y José R. Oses, de Mariel; Gustavo Cabarrouy, Guillermo Cuervo, Arturo de la Torre y Salutario Camacho, de Pinar del Río; Aníbal Causa y Luis Velarde, de San Cristóbal; Ignacio Duarte y Diego Cécar Rodríguez, de San Juan y Martínez y Francisco Alvarez, de Viñales

Habana. — Carlos M. del Rey, Aguacate; Francisco Sánchez Caignet, de Alquízar; Pedro Pons Zamora, Batabanó; Emilio Sorondo y Enrique Castro, de Bauta; Florencio Nadal y Emilio Blanco, de Bejucal; Hilario Candela, José Rabassa, Miguel Castro y Leonardo López Blanco, de Guanabacoa; Ignacio Rodríguez y Evelio Cañizares de Güines; José M. Herrera y Roberto Vergara, de Güira de Melena; Alberto Recio, Francisco M. Fernández, Ramón Grau San Martín, Carlos M. Piñeiro; Manuel Mencía, Carlos E. Finlay; José Ramírez Olivella; Alfredo Antonetti, Gustavo Cuervo; José M. Bárcena en sustitución del Dr. Gonzalo E. Aróstegui; Pedro Barillas, Juan Blanco Herrera; Nicolás Gómez de Rosas, Juan B. Núñez Pérez, Francisco H. Busquet, Joaquín Martos, Leopoldo Manzanilla, Manuel Viamonte Ricardo Machín, Eduardo Ortiz Rivas, Armando Fernández, Ramón Cornide; Manuel García Avila, Ignacio Calvo, Francisco Hernández, Valentín Castañedo, Jorge L. Deboges, Agustín Madan, Manuel Martínez Cañas, Eusebio Humara, Justo Campuzano, Antonio Ramos Martinon Luis R. Fernández Hernández, Manuel Galigarcía, Lorenzo Ponce de León, Marcelino Segurola, Francisco Pérez López Silvero, Carlos Calonge, Oscar Cartaya, Carlos Taboada, Alfonso M. Puentes, Juan Alvarez Guanaga, Emilio Valdés Valenzuela, Manuel Martín Escudero; Angel Madan Julio C. Portela, Isidoro Agostini, Jenaro Mazpule, Luis P. Santi, Carlos López Risbal, Francisco R. Tiant, Eduardo García Domínguez, Abelardo Labrador, José Mencía, Jesús M. Penichet, Francisco Padrón, Antero Navarro, Ramón Azcanio, Isidro Condé, Enrique Llanio, Ernesto Despaigne, José S. Lastra, Carlos Enseñat, José A. Clark, Ernesto Ramírez, Teodosio Valledor, Ernesto Font, Eugenio Torroella, Miguel Rodríguez Machado, Carmelo Bueno, en sustitución de Arturo Taquechel, Perfecto Suárez, Severino G. de la Solana; Carlos Pernia, Mario Lebredo, Angel López Méndez, Angel Pérez Lerena; Julio Ortiz Pérez, Rafael Peñalver, Antonio Méndez Núñez, Enrique del Rey, Miguel A. Valdés González, de la Habana; José M. Llorca de Isla de Pinos; Mario Rodríguez Delgado, Jaruco; Porfirio Pérez, Madruga; Ignacio Herrera, José Valladares, Guillermo de la Torre, Antonio Alecla, de Marianao; Félix Díaz Ibarra, José M. Herrera, de Melena del Sur; Jaime Llambés Toldrá, Juan Llambés Estrada, de Quivicán; Roberto A. Portela; Pedro Bosch, de Regla; Eduardo Hernández Agustín de la Osa, de San Antonio de los Baños; Raúl Muñagerri, de San Antonio de las Vegas; Basilio J. Rodríguez, de Santa María del Rosario; Antonio Ramírez Gutiérrez y Ernesto Galainena, de Santiago de las Vegas.

Matanzas. — Maximiliano Valverde, de Agramonte; Ricardo M. Calderín, Joaquín Gundián, de Alacranes; Gustavo R. Vidal, de Arcos de Canasí; Gaspar Ruiz Alvarez, de Bolondrón; Dámaso Hernández Rodríguez, Jorge J. Mata Cárdenas, de Cabezas; José H. Mata, Enrique Pascual Gispert de Colón; Lázaro Arcocha Díaz, de Jagüey Grande; Domingo Paz Gutiérrez, Raúl Gumá Gerice, de Jovellanos; Juan I. Hernández, Juan B. Hernández, de Los Arabos; Rafael de la Torre y Benjamín Sardiñas, de Manguito; Marcos Tulio Regojo, José F. Triana Pedroso, de Martí; Miguel Loredo Trillo, José M. Haedo, Adolfo M. Lecuona, Félix J. López Ruiz, Amado Rodríguez Rizo, de Matanzas; Manuel Jané, de Máximo Gómez; Angel E. Aguiar, de Pedro Betancourt; Gabriel Zarragoitia, José R. Antorcha, del Perico; José Fernández Acevedo y Pedro Manuel Quintana, de Sabanilla; Bernardo Hidalgo Gato, de San José de los Ramos; Luis Benavides Sánchez y Félix L. Estachelli, de Cidra; Francisco Morabent y Carlos M. Fernández de Unión de Reyes.

Santa Clara. — Melchor González, de Abreus; Ignacio García, Mario García Gamboa de Aguada de Pasajeros; José Cabrera Saavedra y Manuel Gómez Echevarría, de Caibarién; Carlos Mata Trujillo y José M. Díaz Fleites, de Calabazar de Sagua; Ramiso G. Valledor y Armando Sánchez Valdés, de Camajuaní; Rodrigo S. Bustamante, Miguel A. Villalvilla; Federico Bosch, Eliseo M. Daubar; Enrique G. López Silvero, de Cienfuegos; Francisco Martín Callejas y Julio Jover Tristá, de Cruces; Joaquín Nornie lla Torres y Santiago Adams y Mata, de Encrucijada; Julián Alvarez y Eusebio Alvarez, de la Esperanza; Manuel Portela, de Palmira; José N. Fumero Conde e Isidoro Sánchez Perales, de Placetas; Miguel Roura del Castillo Enrique M. Serra, de Quemados de Güines; Pedro Emilio Gómez y Jacinto Alcoz, de Rancho Veloz; Emilio Cárdenas, Julián Romero Cardoso, de Ranchuelo; Eduardo Alvarez Rueda y Olivio Llera, de Rodas; Guillermo de la Rionda, Adolfo Rodríguez Aguado, Miguel Pérez Camacho, de Sagua la Grande; Manuel Hernández Orpí, José Pagola Hernández, de San Antonio de las Vueltas; Juan G. Sánchez y Oscar Núñez Pajón, de San Diego del Valle; Ramón M. Valdés; José M. Fortún Foyo de San Juan de los Remedios; Eduardo Douglas y José R. Solsona, de San Antonio de los Yeras; Gaspar de la Cruz Beci, Mario García Madrigal, Miguel P. Rodríguez, Santiago G. Echemendía, de Sancti Spíritus; José M. Fleites, Joaquín Ruiz Mesa; Oscar Esparza, Rubén Monteagudo, Diego Velázquez, de Santa Clara; J. M. Cartas y José M. Gutiérrez, de Santa Isabel de las Lajas; Pedro Martínez Leyro y Daniel Núñez Cuervo, de Santo Domingo; Carlos A. Ponce y Manuel García Leyva de Trinidad; Mario Ayala Pomares y Luis Muro Bernal, de Yaguajay; Oscar Pérez Nodal y Pedro de Armas Torre, de Zulueta.

Camagüey. — Pedro Quevedo Viodo, Ernesto Rosell Leyte, Domingo de Para, José R. Boza; Nicolás Vesa, Mariano Casas Zaldívar y Justo Lamar Roura, de Camagüey; Andrés Pérez Palmero, Miguel Gómez arcía y Troadio Ortega, de Ciego de Avila; Antonio R. Molinas y Rafael J. Seigle, de Florida; Pelayo de Para, Guáimaro; Anselmo San Gabino y Antonio M. Ledesma de Jatibonico; Félix Rojas, Antonio Leiseca y Alberto Naranjo, de Morón; Aníbal Peña Pons, de Santa Cruz del Sur; Salvador Prats y René Vega Paula, de La Esmeralda.

Oriente. — Luis Torres Díaz y Diego M. Yebra, de Antilla; Arturo de Feria en lugar de Felipe Salcines y Francisco Rosillo, de Alto Songo; Enrique Prada Lores y Asuero Rosell Franco, de Banes; Manuel H. Galano y Pedro Silva, de Baracoa; Enrique Fernández Pérez y Mario Muñoz López y Héctor Morales Milanés, de Bayamo; Manuel Franco Bravo y Santiago Guerrero, de Campechuela; Verónico López Repilado y Luis H. Caudebat, del Cobre; Washington Rosell y Alejandro Neyra de Gibara; Francisco Rodiz, Juan López de la Junquera y Nicolás Pérez Montes de Oca, de Guantánamo; Gilberto Pardo Machado; Mario Manduley y Rafael Díaz Betancourt, de Holguín; Luis de la Torre Silva y José M. Reyes Benítez, de Jiguaní; Juan S. Fajardo, Ciro León y Carlos Gutiérrez, de Manzanillo; Aurelio J. Menéndez y Jonás Galán, de Mayarí; Eusebio Fernández, de Niquero; Angel Sales Leiva y Raúl Miranda, de Puerto Padre; Giraldo Jiménez y Antonio Portuondo, de Sagua de Tánamo; Rafael S. de Carulla, Antonio Guernica José A. Ortiz, Eduardo García Ferrer, Fernando Isarra, Ramón Infante, Miguel Alliegro y Eduardo Guernica, de Santiago de Cuba; Alcibiades J. Peña y Rafael Silva Estenoz, de Victoria de las Tunas.

Por Medio de Unos Nuevos Rayos X se Podrá Determinar con Antelación el Sexo que ha de Tener el Niño

Las ciudades poseen una voz característica, según se ha demostrado con un nuevo aparato para sacar fotografías del sonido presentado por el profesor Dr. William Braid

CLEVELAND, Diciembre 28. (A P). — Las ciudades hacen oir sus cantos con voces de distinta cuerda y cabe decir que cada población tiene su voz peculiar.

Comparando el canto de unas y otras resulta que Chicago tiene voz de bajo, Londres, de barítono y Nueva York. de tenor.

Así lo ha revelado hoy el Dr. William Braid White, de Chicago, director de los estudios sobre acústica de la American Steel and Wire Company. El citado doctor está exhibiendo las fotografías de sonido en las sesiones que viene celebrando la American Association for the Advancement of Science.

Las características tonales de las ciudades se han obtenido con el aparato fotográfico «Westinghouse Osiso", que descubre especialidades del sonido que el oído humano no puede percibir.

Las fotografías de los sonidos londinenses vienen a ser una onda de forma parecida al lazo q. se hiciera con una cuerda. Esas ondas se muestran o parecen a intervalos de 35 ciclos de segundo. La "voz" de Nueva York acusa la forma de un lazo ornado con dientes fósiles y vibra a 60 ciclos de segundo. La de Chicago ofrece un aspecto parecido a la de Nueva York, salvo los dientes que son semejantes a los de una sierra, y vibra a razón de 20 ciclos.

Para el aparato denominado Osiso los ruidos de la calle, registrados al nivel de la misma. son una confusión, pero a medida que se le coloca en puntos más elevados va acusando una forma definida y cuando está a una altura de cincuenta pisos ofrece ya el tono verdadero y característico del conjunto de sonidos.

Dice el Dr. White que el tono depende de la forma de los edificios, de la presencia de hilos eléctricos y raíles y del número y tamaño de los postes de alumbrado. Estima que debe abolirse el claxon actual de los automóviles, por desagradable y peligroso y, de no prohibirse su uso debería ser un aparato que más bien dijera "quítese de enmedio", que no el actual de "allá voy".

Aparte de esta novedad científica vale también la pena de citar la nueva técnica de rayos X, descubierta por el doctor Thomas O. Menees, del Hospital de Boldgett. Con el nuevo aparato, asegura este médico, se distinguen perfectamente el estado y movimientos del feto y se puede prodecir con tres meses de antelación el sexo de la criatura.

"Mediante esta nueva técnica",— ha dicho el doctor Menees,— "se determina la posición del feto y se puede pronosticar si el parto será peligroso para la madre o el niño. Asimismo puede indicar detalles acerca del desarrollo del niño, mostrando el tamaño de la cabeza y la forma de los huesos y sacar de ahí pormenores relacionados con el funcionamiento glandular. En algunos casos hasta se percibe el funcionamiento del estómago del feto. Por último, se evitarán, gracias a él, los peligros de las operaciones caseras".

LOS ESTUDIANTES QUIEREN QUE EL SR. CARVAJAL SEA JUZGADO POR UN TRIBUNAL

Una comisión del Directorio Estudiantil Universitario nos hizo entrega anoche de un manifiesto en el que protestan públicamente de la detención del estudiante Ladislao González Carvajal, quien fué arrestado el día 16 en Banes, Oriente, y conducido al Castillo del Príncipe, donde informan que fué puesto en libertad el día 25 último.

Los estudiantes piden que, si ha sido nuevamente detenido, sea entregado a los tribunales competentes para que lo juzguen y definir así su situación.

EL EL «BELGENLAND» VA DEDICADO AL TRABAJO EL PROFESOR EINSTEIN

A BORDO DEL vapor «Belgenland» en el mar, Diciembre 28. (AP.)—El profesor Albert Einstein. que viaja en este buque, de la Habana, hacia California, se pasó el día en el café de cubierta, dictando notas científicas a su secretario.

El «Belgenland» ya navega por las aguas del océano Pacífico.

DE CRUSELLAS

Litro $3.00
½ litro $2.00
¼ litro $1.25

La Belleza, la Gracia, la Hermosura,

son atributos de la mujer que no pueden mantenerse sin el uso constante de un perfume delicado.

Nuestra KOLONIA 1800 da un tono singular de distinción.

Si no lo tiene la tienda de Perfumería o Botica donde usted compra, lo hallará en los Salones Crusellas de Exposición y ventas al detall, de Obispo No. 88, Neptuno No. 98. y Calzada del Monte No. 320.-Habana.

Propietaria: Compañia Nacional de Perfumería, S. A.

Recurrirá Contra la Clausura la Directiva del Habana Yacht...

Continuación de la página PRIMERA

lleva, aparece inscripta al número ciento cuarenta y nueve, la Asociación titulada «Habana Yacht Club», con residencia en la Playa de Marianao de aquel Término Municipal.

Resultando: que según determina el artículo primero del Reglamento social es el objeto de ella desarrollar entre sus asociados la afición y desenvolvimiento de los deportes náuticos en general, a cuyo fin el artículo segundo establece los medios que ha de emplear para la consecución de sus propósitos, puramente deportivos, y el artículo ciento cincuenta y tres, prohibe, entre otras cosas toda discusión de carácter político o religioso.

Resultando: que con esta fecha, se ha recibido en este Gobierno, un escrito de la Secretaría de Gobernación, al cual se acompaña copia certificada de un informe rendido por la Policía Secreta Nacional, en el que se afirma que el local social de dicha institución se ha convertido en un centro de conspiración contra el Gobierno de la República, bajo la dirección de un miembro preeminente de la misma, que se reune a diario con sus amigos políticos en aquellos salones, haciendo campaña perturbadora contra el régimen actual, llegándose a dar gritos de «abajo el Presidente de la República» y brindando por la próxima muerte del Jefe del Estado, escudándose todo sellos, para esa labor perturbadora para la paz pública, en el prestigio que siempre ha tenido la mencionada sociedad, que nunca ha sido molestada ni visitada por la Policía, y gozaba casi de una inmunidad bien merecida, que ha sido utilizada para dividir a los socios, por aquellos señores, que olvidando que el objeto de aquella asociación es el de ofrecer solaz y esparcimiento a sus asociados, y que sus estatutos prohiben que se le mezcle en asuntos políticos, han convertido sus salones en centro máximo de conspiración contra las instituciones republicanas.

Resultando: Que en dicho informe figura una relación de los asociados que concurren a esas reuniones, así como la copia de una carta dirigida con fecha trece de los corrientes al Sr. Pte. del Habana Yacht Club, en la que al mismo tiempo que expresan, qué por no permitirlo el Reglamento, no pueden tratar en ella de los problemas políticos que profundamente preocupan al país, solicitan se suspenda la tradicional fiesta de Nochebuena, como ejemplo de economía, pero la lectura del segundo párrafo de dicha carta, pone de manifiesto el propósito de los firmantes, que no es otro que el de solidarizarse con la campaña sediciosa que vienen sosteniendo elementos perturbadores de la paz y sosiego públicos.

Considerando: Que los hechos que se relatan en el informe a que se ha hecho referencia están previstos y penados en el Art. doscientos cuarenta y cuatro del Código Penal y son de aquellos a que se contrae el Art. doce de la Ley de Asociaciones en su segundo párrafo que dice así: «El Gobernador de la Provincia podrá también acordar, especificando con toda claridad los fundamentos en que se apoye la suspensión de las funciones de cualquiera Asociación, cuando de sus acuerdos, o de los hechos de sus individuos, como socios, resulten méritos bastantes para estimar que pueden reputarse ilícitos, o que se han cometido delitos que deban motivar su disolución».

Considerando: A mayor abundamiento, que el hecho de realizar actos que contravienen los preceptos reglamentarios, que sirvieron de base a la adquisición de la personalidad jurídica de que disfruta dicha asociación, le hacen incurrir en falta de ilicitud, ya que el cambio de objeto sin obtener de nuevo la aprobación, ni formular la declaración pertinente, representa una violación fundamental de sus estatutos, que le hace caer de lleno dentro de las sanciones legales.

Haciendo uso de las facultades que me confiere el precepto legal citado, y teniendo además en cuenta la circunstancia de encontrarse en suspenso las garantías a que se contrae el Art, veinte y ocho de la Constitución de la República;

RESUELVO

Suspender las funciones de la Asociación titulada «Habana Yacht Club» domiciliada en la Playa de Marianao, por los motivos que se consignan.

Comunicar esta resolución al señor Alcalde Municipal de dicho Término para que de acuerdo con lo que determina el segundo párrafo del Art. dieciséis de la Ley de Asociaciones impida, por los medios que estime necesarios que los asociados de la referida institución se reunan en el local de sus sesiones o en otro que adoptaren para ello, durante el tiempo que la suspensión subsista, así como que se cobren cuotas o se realicen actos de cualquier índole, que resten eficacia a esta resolución, ya que como consecuencia de ella ha de cesar en absoluto toda función social de la misma.

Comuníquese lo resuelto al señor Secretario de Gobernación, como resultado de su escrito a que se ha hecho referencia, al Sr. Pte. de la Asociación a los efectos de su cumplimiento, y désele traslado al señor Juez de Instrucción de Marianao, adjuntándosele copia del escrito que ha servido de base a este acuerdo, a los efectos del párrafo tercero del Art. doce de la Ley de Asociaciones, acompañándole una relación de los Sres. que forman la Junta Directiva de la institución, y publíquese en el Boletín Oficial de la Provincia, para general conocimiento.

(F.) Antonio Ruiz,
Gobernador Provincial

EL AVISO A LOS SEÑORES SOCIOS DEL «H. Y. C.»

La Junta Directiva del Habana Yacht Club, comunica oficialmente por este medio a los señores socios, que en la tarde de hoy ha sido clausurada nuestra casa club por resolución del Sr. Gobernador Provincial, y que en tal virtud, mientras subsista tan injustificada medida, quedan privados del derecho de concurrir a la misma.

Al propio tiempo, y a reserva de ejercitar todos los derechos que asistan a esta institución para obtener la derogación de tan improcedente medida, deseamos consignar por este medio, ante la sociedad cubana, nuestra más enérgica protesta por el acto realizado.

Playa de Marianao, diciembre 28 de 1930.

LA JUNTA DIRECTIVA.»

EL VEDADO TENNIS CONSIDERA COMO SUYOS A LOS SOCIOS DEL YACHT CLUB

En horas avanzadas de la noche tuvimos el gusto de recibir la visita de los Sres. Antonio Casuso, Francisco Arango y A. González Rebull, Secretario y Vocales, respectivamente del Vedado Tennis Club, los cuales nos hicieron entrega de los acuerdos tomados por la Junta Directiva de dicha Institución, con motivo de la clausura del Yacht.

Dicen esos acuerdos:

«Reunida la Junta Directiva del Vedado Tennis Club a las nueve de la noche del domingo 28 de diciembre en sesión extraordinaria, citada con urgencia por su Presidente, se tomaron por unanimidad los siguientes acuerdos:

Primero: El Vedado Tennis Club protesta públicamente de la injustificada medida tomada en la tarde de hoy de clausurar el Habana Yacht Club.

Segundo: Considerar a todos los miembros del Habana Yacht Club como socios del Vedado Tennis Club mientras dure la clausura de aquella sociedad brindándoles a ese efecto todos los privilegios de este Club.»

✝

E. P. D.

El Señor

CELESTINO GONZALEZ Y RODRIGUEZ

Ha Fallecido

Y dispuesto su entierro para hoy, día 29, a las 9 a. m., los que suscriben, hijos, hijos políticos y sobrino, en su nombre y en el de los demás familiares, ruegan a las personas de su amistad, se sirvan acompañar el cadáver desde la casa mortuoria, calle San Lázaro 370, esquina a Aramburo, hasta el Cementerio de Colón, favor que agradecerán eternamente.

Habana, Diciembre 29 de 1930.

Segundo Celestino, Pablo, Juan María y Carmela González y Hernández; Gloria, Zoraida, ausente, y Lucila del Pino y Hernández; Arturo Curbelo; Rafael del Pino; Daniel Storey, ausente, Emilio Aymerich y Pablo A. González.

(Se suplica no manden coronas ni flores).
(No se reparten esquelas).

M.E.C.D. 2016

PARA ELLOS y PARA ELLAS

CONSULTORIO POR LA DRA. HERMINIA PLANAS

secretos de una parisiense - conócete a ti misma

ESTIMADA AMIGA:

Este modelo de la colección de invierno de Worth, París, está diseñado especialmente para las señoras de mucho busto, pues la disposición del delantero de la blusa, las favorecerá en su justo deseo de afinar la silueta.

(Compárense los grabados).

Suya,

LETICIA.

VILLANCICO AL NIÑO JESUS
(Sobre la canción popular gitana)

A la clavelina,
a la perla fina,
a la aurora santa
que el sol se levanta.
Clavelina hermosa,
perla de los cielos,
rocío divino,
Soberano Verbo.
Gusto que las nubes
a la tierra dieron
sobre el vellocino
más puro del cielo,
vuestra madre aurora;
día tan sereno
a la tierra ha dado
que os está diciendo:
Puesto que en el hielo
de noche tan fría,
a la clavelina,
a la perla fina,
a la Aurora santa,
que el sol se levanta.

ALEGRES PASCUAS Y PROSPERO AÑO NUEVO

Deseo para mis amables lectores, amigos y compañeros, felicitación algo tardía, en cuanto a la Navidad, pero circunstancias imprevistas—de todos conocidas—hicieron imposible su publicación hasta este momento. ¡Prosperidad y Paz para todos!

Muchos y alegres "villancicos" que preparaba para estos días, también saldrán con el mismo retraso... Los dos Consultorios que van publicados, estaban ya en prensa, por lo que las poesías que los encabezan poco correspondieron con el espíritu de la Pascua.

(Aclarado).

AURORITA

¡Ya lo creo que puede hacer su vestido de chiffon! Nada más lindo para una jovencita. En Le Printemps, de Obispo 83, puede seleccionar un creppe estampado, que no necesitará otro adorno que su dibujo y color. Haga una de esas elegantes chaqueticas de terciopelo chiffon negro, que irá admirablemente con esa toilette y todas las demás. Eligiendo un modelo sencillo—en la misma tienda puede adquirir figurín moderno—pronto tendrá lo que necesita para lucir su belleza en la fiesta. ¡Que se divierta!

REPOSTERA:

Le copio una receta de panqué muy sabrosa, que le gustará.

PANQUE DE NARANJAS:—

Dos tazas de azúcar, una y media de mantequilla, una de leche, tres de harina de Castilla, cuatro yemas de huevo, dos cucharaditas de Levadura en polvo Kenton, raspaduras de una naranja.

Se bate la mantequilla con el azúcar hasta que ésta no se sienta, se añaden las yemas bien batidas, la leche, las raspas de naranja y luego alternando la harina cernida y mezclada con la Levadura Kenton y tres claras batidas a punto de merengue.

Bien mezclado el batido se echa en seis platos planos de hojalata cubiertos con un papel untado en mantequilla y se cocinan al horno. Ya cocidos los panqués, se hace el siguiente preparado.

Se baten dos tazas de azúcar con una clara muy batida y el jugo de dos naranjas y esto se coloca sobre uno de los panqués, se tapa con otro panqué que se cubre también con el preparado de naranjas y así hasta ponerlo todo. (Como polvo para hornear y que el cake (panqué) quede bien hecho, nada comparable con la Levadura en polvo Kenton, que lo recomiendo.) La encontrará en los mejores almacenes de víveres. Del polvo de hornear depende el buen éxito de los dulces que los requieren.

AFICIONADA:

Con mucho gusto la complaceré. El teléfono para pedir el carbón vegetal, que le recomiendo por excelente y económico, es U.-8282, pregunte por el señor Iglesias y dígale que la recomiendo. No olvide pedir las velitas Fogatine para encender la candela. Son magníficas, cómodas y excesivamente baratas.

El teléfono de mi tintorería es U-2061, tintorería Boston, Virtudes 163. En unas horas le dejarán la ropa coco nueva. Procure hablar con el mismo dueño.

R. M. V.:

El Diccionario que desea puede encontrarlo en la Librería Académica. Escriba a la señora González. Dirección: Amistad 27. Ciudad. Puede decirle que por indicación mía le pide facilitarle los datos que desea.

CARMITA LOPEZ:

Puede por sí misma darle al sombrero el mismo tono que tiene el vestido. Adquiera el tinte y lea las instrucciones. Un abrigulto corto será suficiente. Con preferencia, de terciopelo negro.

LOLA MENDEZ:

La señora Massotti, espero que pueda hacerse cargo de la piel para su limpieza. No le doy seguridad porque tiene mucho trabajo para Pascua y Año Nuevo. (Llámela al teléfono M-9362).

VIOLETA DEL VALLE:

Mande sobre franqueado y recuerde su pregunta. Espero poderla complacer.

DESCONSOLADA:

Eche en el agua templada con que se lave la cabeza, una parte prudencial de sal de cocina. Haciendo esto una vez por semana, le desaparecerá. También el limón es muy bueno.

MADRE JOVEN:

Siempre que llora el niño debe atenderse rápidamente para investigar la causa. A veces el llanto es por mala nutrición, por malestar, anuncio de los primeros dientecitos o irritaciones de la piel. Esta última en invierno se produce por la ropa de lana o la transpiración que la misma produce. Teniendo la costumbre de usar para el baby, después del baño, los polvos Ammens y también cada vez que le cambie una pieza de vestir, se evitará dicha molestia. Estos polvos son curativos y refrescantes. De venta en todas las tiendas y farmacias.

FERMINITA:

Use la pomada Liliana todos los días. En horas de la mañana, con preferencia frote el cráneo con un pañito y parte de dicha pomada. Según la causa que originara la caída, dentro de la misma semana que comience, volverá a brotar. He visto casos maravillosos. La encontrará en boticas y tiendas.

TENDENCIAS DE LA MODA:
PARA LA NOCHE

Pero es durante la noche que los encantadores y variados encajes hacen su aparición, para este invierno y la próxima primavera. Algunos trajes tienen la falda formada por anchos volantes de encajes a veces adornados con lentejuelas o piedras.

Las damas algo maduras no deben apurarse, pues para ellas se ha creado el vestido de noche de grueso encaje dorado. Este encaje es muy fuerte y se adapta al corte que se desee. Por sí solo es bellísimo y no necesita otros adornos, pero un cinturón enjoyado se ve muy bien y altera un poco la monotonía del dorado.

Para las jovencitas el encaje es muy apropiado. Esto es, la clase apropiada, pues los encajes pesados y metálicos no son para ellas. Delicado punto de Venecia y Alençon enrizados, blanco, es usado con frecuencia para adornar el escote y la falda. El único toque metálico para las jovencitas es una franjita dorada en las orillas de los volantes de encaje. Vi un encantador traje para jovencita de georgette blanco con un bolero de encaje y el dibujo de éste adornado con minúsculas perlitas rosa pálido. Muy lindo.

ACCESORIOS

Y ya vemos que se usa para el día y la noche. Desde el enjoyado turbante de tul hasta las prendas interiores, la mujer elegante moderna reconoce la importancia del encaje. Nunca comete el error de usar diferentes tonos de encaje. Sabe que la profusión de éstos es ridícula. Pero también sabe que no hay nada más adorable para realzar sus encantos femeninos y personalidad que los delicados encajes, que la envuelven como en una onda y la hacen lucir más deliciosamente frágil.

DESEOSA DE SABER:

Es preferible que no tenga tantas piezas sobre los muebles de comedor. Ninguna promesa gustará tanto a su Santica, como que en su nombre haga alguna caridad. ¡Hay tanta miseria!

YOLANDA:

Siga con la fe que le ha inspirado. Gracias por sus palabras. Recuerdo muy bien a la persona a quien hace referencia. En todo tiene usted razón. ¡Mucha suerte!

SRA. MARIA H. DE F.:

¡Encantada! Pero no olvide, principalmente para la cena, el agua de Cotorra.

DINERO
SOBRE ALHAJAS
Vea la calidad y precio de nuestras prendas
LA REGENTE
Neptuno 39. Telf. A-4376.

LA MODA
CANOURA Y CIA.
SAN RAFAEL Y GALIANO.
Teléfono A-6240.

Una elegante creación en Gamuza negra con charol
$8.00
Al Interior 30 cts.

EL DENTIFRICO DE LA SOCIEDAD HABANERA
NACREAL
PARIS LO ENVIA PARA TRANSFORMAR SUS DIENTES EN PERLAS Y SUS ENCIAS Y LABIOS EN CORAL
De venta en los principales establecimientos.
Representante: José Inclán y Costa. Teléfono FO-2478.

HABANERAS

(Viene de la Página NUEVE)

UN PIANISTA POLACO

MIECZYSLAW MUNZ

Al llegar.
Mieczyslaw Munz.
Gran pianista polaco, nativo de Kracovia, a quien se espera hoy procedente de los Estados Unidos.
Viene por la Florida.
En la noche de hoy.
Ofrecerá un concierto en la mañana del domingo próximo en el teatro Encanto.
Combinado está ya el programa con números de Hofmann, Debussy, Liadow, Chopin y Liszt, entre otros famosos compositores.
A los nueve años de edad mostró disposiciones tan extraordinarias que se le hizo estudiar con el mejor maestro que había en su ciudad natal.
Estudió en Berlín.
De donde data su fama.

Enrique FONTANILLS.

UNA LUCIDISIMA FIESTA RELIGIOSA FUE CELEBRADA EN SANTO DOMINGO

Asistieron un grupo de damas y miembros de la Unión de Caballeros Católicos de Santa Clara. Habló el P. Bóveda

Aceptando gustoso una amable invitación que remitiera la Unión de Caballeros Católicos de Santo Domingo, un grupo de distinguidas damas y damitas, así como también, algunos miembros de la Unión de Caballeros Católicos, de Santa Clara, asistieron en la noche del día 8 del actual, a una lucida fiesta religiosa, de cuya brillantez guardamos imperecedero recuerdo y de cuya eficientísima organización, ya habló la prensa de aquel simpático pueblo.

Eran las 7 de la noche, cuando dos elegantes y cómodas guaguas, partían de Santa Clara, rumbo a Santo Domingo, una de las cuales estaba ocupada por las señoras: Carmen Vázquez de Ayala, Angelita Barquín viuda de Amador, Eugenia González de Díaz, Juana María Rodríguez de Cornide; las gentilísimas señoritas doctora Aida González Sanz, Eugenia González, Clotilde de Medel, Berta Torres, Eloina Avalos, Matilde Piñeiro, Dolores Asencio, Carmen Asencio, Graciela González, Dora Pedraza, Angelita Murillo, María Teresa Ramos, Soledad Peña, señoritas Gómez, y en la otra guagua, iban los doctores Amado S. Gemeil, Juan Antonio González, Sebastián Artiles los señores Odilio M. de Ayala, Antonio Lemus, Ceferino Barreiro, Jesús Calixto Cornide, Ramón González Sanz, Felipe Jiménez Hernández, Juan Antonio Barquín, Rafael Angel Pérez, Dagoberto Pedraza, Segundo Garrido Morff, Enrique Torregrosa Rodríguez, Joaquín Valdés, Eduardo Vázquez, Urbano Valdés, José Coto Carreras, Alberto G. Sarmiento, Rafael Toscano, Vicente Artiles, Rafael M. González y el que suscribe.

Al arribar a tan progresista población, fuimos cortézmente recibidos por la Unión en pleno de Caballeros Católicos de Santo Domingo, figurando al frente de la comisión de recibo, el «dinámico» Secretario, nuestro apreciable amigo Gabriel Cartas La Banda Municipal que dirige el conocido maestro Luis Catá, nos ejecutó lindas piezas de su repertorio, cuyos excursionistas fueron en correcta formación a los acordes de la música, hacia un espacioso local de la Iglesia Parroquial, donde nos esperaba con los brazos abiertos, el culto y bondadoso sacerdote Rvdo. P. Delfín Bóveda Villanueva, siempre tan complacienteá, servicial...

Apenas llegamos a la linda iglesia, cuyo altar mayor estaba artísticamente adornado, causando en nosotros verdadera y grata impresión, presenciamos admirados la interesante ceremonia, la solemne admisión e imposición de la Medalla y Cinta Azul a las señoritas que solicitaron su ingreso, para formar parte en la prestigiosa Congregación de Hijas de María.

Actuaron en la ceremonia el P. Bóveda, la Presidenta de la Congregación señorita Ana Espinosa, la señorita Delfina Torres como Instructora de spirantes a dicha Archicofradía. Las señoritas que ingresaron a dicha Congregación, fueron Sarah y Esther González Rivero Lola y Julieta Valdés Delgado, Alicia Pando Suárez, Flora Díaz y Nila Espinosa Zayas.

Ocupó el armonium la señorita Carmelina Torres, figurando en el coro, como primera tiple, la señorita Ondina Pérez; como segundas tiples las señoritas María Dolores y Aidee de la Torre.

Terminada la ceremonia, por el mismo coro se cantó la hermosra Salve del fecundo autor señor Prado; y seguidamente la niña Asteria Gutiérrez al pié del altar mayor recitó una poesía dedicada a «La Inmaculada», que gustó mucho. Después de un breve receso, se acondicionó el prebisterio de la Iglesia, para la celebración de la solemne iniciación de nuevos Hermanos que ingresaron a la punjante Unión de Santo Domingo.

A la hora dispuesta, ocuparon asientos preferente en la Presidencia el doctor Valentín Arenas Presidente de la A C C C; el Rvdo. P. Delfín Bóveda y el señor Gabriel Cartas, Consillario y Secretario respectivamente de la Unión.

Actuaron de Guardianes los señores Odilio M.ª de Ayala (de Santa Clara) y Gabriel Fernández.

Se procedió a la iniciación de los nuevos Hermanos con arreglo al ritual que en otras ocasiones explicó el cronista. Los que solicitaron y fueron admitidos sus ingresos, fueron los señores Dr. Juan de Dios Espinosa; Teniente Roberto Valls Morales, Juan L. Rodríguez Ramos, Ramón Rodríguez Fiol, Luis Jarb, Carlos Borroto, Caniegos, Ramón Rodríguez Quesada, Miguel Ayrado Torres, Roberto Valls Bofill, Roberto Martínez Puig y Elías Ayub Yech.

Como siempre la ceremonia fué imponente. El acto fué prestigiado con la asistencia de numeroso público que llenó totalmente las naves del santo templo, figurando también los excursionistas de Santa Clara y Rodrigo.

La Banda Municipal se hizo cargo de ejecutar en sus respectivos turnos, el Himno Nacional y el de la A C C C.

Igualmente el Coro ejecutó canticos religiosos al iniciarse la ceremonia. El prebisterio y demás lugares de la Iglesia estaban adornados con los Estandartes de las Uniones de Santo Domingo y Santa Clara, así como infinidad de adornos artísticos.

Terminado el acto de la ceremonia, usó de la palabra el Rvdo P. Delfín Bóveda Villanueva, quien explicó ampliamente a los nuevos iniciados la alta significación que en sí representa el ser «Caballero Católico»; los principios fundamentales que encierra el hermoso programa que desarrolla la Asociación Nacional, y los deberes y derecho naturales que demandan la mas eficiente organización y armonía, y la más fraternal disciplina en la vida socialcatólica. Sus palabras fueron oídas con reverente atención, ya que fueron formuladas por un sacerdote culto, bondadoso y muy querido en aque pueblo.

Y por último, después de haberle oído con su ejemplar elocuencia, tantas verdades hermosas e irrebatibles, tantos conceptos de elevado espíritu patriótico y católico? La impresión fué generalmente gratísima. Conmovieron sus palabras de aliento, de verdadera fe y de inquebrantables anhelos por la prosperidad de la Asociación Su verbo encendido, impresionante y natural constituyó como siempre la nota atractiva del acto.

Vaya para él, para el P. Bóveda, las felicitaciones sinceras del cronista. Después, los excursionistas todos de Santa Clara y Rodrigo, en cariñoso y fraternal reunión, se congregaron en un espacioso salón de la Parroquia, donde nos sirvieron con la amabilidad de siempre, un delicioso lunch ofrecido gentilmente por las valerosas Hijas de María y por los entusiastas Caballeros Católicos de Santo Domingo. Fuimos atendidos por las adorables señoritas Anita, Cuca y Amada Luisa Espinosa, Concepción Alvarez, Esperanza y Delfina Torres, Adoración Espinosa, Teresa y Serafina Espinosa, Nena Valdés e Isolina Amador y la simpatiquísima Teresa Cao.

Pasamos un delicioso rato, un momento de honda y sana alegría, llena de confraternidad cristiana sin par y sincera, gracias a las bondosidades de todas las comisiones, nombradas al efecto, que se desbicieron en atenciones que mucho agradecemos y que difícilmente olvidaremos. Esas comisiones fueron: la de fiesta: Juan L. Rodríguez, Gabriel Cartas, Gabriel Fernández, la de recibo: Lázaro Córdova, Pedro Torres, Alfonso Cruz, Guillermo Pérez y Angel Alegret.

Para todos nuestras felicitaciones por su labores y nuestro agradecimiento por sus atenciones.

Hasta aquí la reseña de esta fiesta lucida, lamentando muy de veras, el cronista, que en esos actos de larga recordación, no se encontraba presente el digno y caballeroso Presidente de la Unión de Santo Domingo, quien por razones de su profesión como Médico Cirujano, se encontraba precisamente atendiendo a un enfermo de cuidado.

Nosotros, los de Santa Clara, estamos profundamente agradecidos y satisfechos, no sólo por las múltiples y finas deferencias que hemos recibo durante nuestra corta permanencia, sino también por el delicioso rato que todos disfrutamos unidos en cariñosa y fuerte confraternidad.

Fué en realidad una fiesta brillante y lucida, digna de citarse con caracteres imborrables, en las vibrantes páginas de la prestigiosa historia social de Santo Domingo.

Para todos nuestra gratitud y nuestras efusivas felicitaciones.

C. Rodríguez de la Cruz

la Casa Grande
ANGONES Y CIA.
DISTRIBUIDORES DEL "COPELAND"
EL REFRIGERADOR ELECTRICO IDEAL

GRAN VENTA DE NAVIDAD
SOLO TRES DIAS MAS DURARA ESTA VENTA EXTRAORDINARIA.

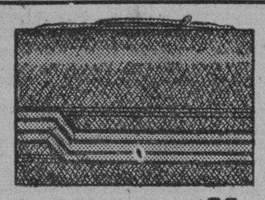
1.75

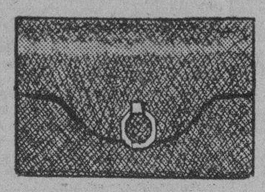
2.75

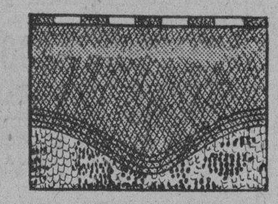
3.00

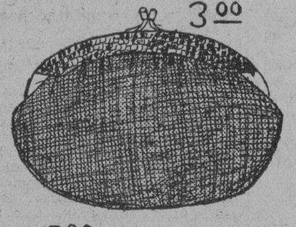
5.00

Oferta tentadora de Bolsas y Carteras.

Ahora que usted necesita regalar una bolsa o una cartera, o que la necesita usted para asistir a alguna de las muchas fiestas de estos días, LA CASA GRANDE hace una considerable rebaja de precio en todos los modelos de su enorme surtido, sin excluir ninguno.
Vea esos cuatro ejemplos:

1,75 Cartera de piel, buen forro, espejo grande. En negro, champán, beige, pastel, verde o gris.

2,75 Cartera de piel con detalles de metal, buen forro y espejo. En muchos colores.

3,00 Cartera de piel marroquí con detalles de piel de serpiente. Varios colores.

5,00 Cartera de magnífica piel de becerro combinada con piel de reptil, en carmelita o negro.

La misma rebaja ha sido establecida para las carteras y bolsas de noche, para las de gamuza y antílope -tan en boga-, para las de seda y las de lana.

Planta baja.
Al centro.

¡Sensacional Oferta Fin de Año!.

300 vestidos de seda color entero en surtido de tallas y colores. A 4.00

250 vestidos de seda estampada en variedad de estilos. Calidad superior. A 4,75

300 pares de zapatos de señora, en charol o gamuza, negros o carmelitas. Valían 9,00. A 5.50

Cortes de Vestidos y Retazos

En esta Gran Venta de los lunes y los viernes ya se pueden adquirir Cortes de vestidos y Retazos de telas correspondientes a la nueva moda.

HERMOSA FIESTA DE NAVIDAD TUVO LUGAR EN EL HOSPITAL L. HIDALGO

Se repartieron numerosos juguetes entre los niños que están recluidos en dicho Hospital. Suculento almuerzo

Grandiosa fiesta tuvo efecto en el Hospital «Lila Hidalgo» en General Machado. La respetable dama señora Lila Hidalgo de Conill ofreció un espléndido almuerzo al personal facultativo y empleados de dicho centro benéfico. El director del hospital doctor José Luis de Cubas también le ofreció un almuerzo a todos los enfermos allí recluídos. Así mismo se adornó un hermoso árbol de Navidad que lucía primoroso, éste fué costeado por todos los médicos.

También se le repartieron infinidad de juguetes a la legión de niños que se encuentran enfermos en aquel hospital. En esta obra hermosa de caridad contribuyeron la señora María Luisa Sánchez de Cubas y su hermano el doctor Rafael Jorge Sánchez, recientemente electo Representante a la Cámara.

Una vez terminada la entrega de los regalos que a continuación reseñamos a los enfermitos, se procedió a una rifa entre los profesionales: este acto fué la nota jocosa de la fiesta por el acierto con que eran destinados a cada uno de los agraciados los objetos distribuídos en la siguiente forma:

Dr. Esnard, un radio marca Luplán mejor que la marca «Miraco» y 24 muñequitos de celuloide de tamaño miniatura que corresponden a los 24 hijitos que tiene en su sala por ser el partero de este hospital; doctor Canosa, una libreta que es el «Memorandum» toda vez que pose mala memoria; Dr. Sanguily, una pelota por ser un fanático del base ball: Dr. José Luis de Cubas, un violín por ser él tan amante del bello arte; Sra. María Luisa Sánchez de Cubas, un acordeón; señor Riera, una gorra estilo Mc Graw; Dr. Ignacio Alvaré, un tabaco de medio metro por su notable afición; señor Hita Conde de Apodaca, un bombín para sustituir al que siempre usa; señor Armando Rodríguez, radiólogo del hospital, una suiza, un frasco de licor y un gabinete de diatermia y negocios, (el regalo de la suiza fué muy acertado despertando los más variados comentarios); señor Armando Costales, una «dedinguilla». Una vez terminado tan simpático acto se procedió a haceries entrega a los enfermitos de los siguientes juguetes:

Evelio Felipe, ur automóvil: Ofelia Pérez, una muñeca; María López, una muñeca: Manolito Valdés, un guante y una pelota: Reinaldo Viña, un bate y una pelota: Ramón González, un juego de bolos; Emilio Govín, un automóvil: Emilio Hernández un juego de bolos; Anita Evelia Hernández, una maruga y una muñeca: Secundino Villares, un juego de soldados de plomo: Angelito Delgado, un gato y una maruga, este niñito es ahijado del doctor Cubas, Director de este hospital; Elino Pérez, un muñeco y una maruga; Julio Felipe, un hermoso oso; Lindberg Vázquez, una maruga y una jicotea; Luis Pestana, un juego de bolos y una corneta y Armando Sánchez, un juego de carpintería. Cuánta alegría experimentaron los niñitos de este hospital al recibir los presentes que le hicieran los médicos y si alegría sintieron aquellos angelitos no menos experimentaron los que tuvieron la dicha de poder proporcionarles a esa pequeña humanidad doliente un día pletórico de satisfacciones.

EL ALMUERZO

Una vez terminado estos actos fuimos invitados gentilmente por el Director y su virtuosa esposa al gran almuerzo que tuvo efecto en el amplio comedor del Hospital que estaba primorosamente adornado, tomando asiento en la presidencia de la mesa el doctor José Luis de Cubas, y su esposa la señora María Luisa Sánchez de Cubas, señora Fanny Crespo, nuestra compañera en la prensa, doctor Sanguily, doctor Esnard, doctor Amigó, doctor Bendoyro, señorita F. Jonanneau, señorita Alicia Sánchez, señorita S. Bello, Sra. Guillermina Hidalgo, señorita B. Yaniz, Srta. Concha Muñoz, Srta. Dulce María de la Vega, en las otras mesas se encontraban el doctor Esnard, Dr Alvaré, doctor Canosa, señor Riera, Sr. Ernesto Hita, Dr. Urrutia, doctor Marín, doctor Pérez Ara, doctor Miguel Rodríguez Machado, director del Hospital de Mazorra, señora Dolores de Yera, señora de Amigó, señor Fernando Avilés, señora Rosa Casanova de Avilés, señor Yera, señora de Rodríguez Machado, doctor Rufino Moreno, doctor Gabino Balmaseda, señorita Margot Baez, señoritas María y Mariana Avilés, señorita Alicia Sánchez, señorita S. Bello, señora Guillermina Hidalgo, señora Hortensia Conce, señorita Blanca Alvarez, señorita Hilda Peña.

Por no poder asistir el doctor Rafael Jorge Sánchez, ostentó la representación de él el reputado galeno doctor Ignacio Alvaré.

El almuerzo fué típicamente criollo, consistiendo del siguiente menú: aperitivo Costales, entremés variado, consomé de pollo, arroz con pollo a lo Lila Hidalgo, lechón asado, vianda con mojo, pavo estofado, ensalada a lo doctor Alvaré, postres, vinos variados, café y tabacos.

Una vez terminado el almuerzo hizo uso de la palabra el doctor José Luis de Cubas, quien en breves y elocuentes frases manifestó lo emocionado que se encontraba, designando con tal motivo al doctor Alvaré para que en su nombre hiciera uso de la palabra, quien en una magnífica pieza oratoria, conmovió a toda la concurrencia. El eminente tribuno describió la alegría proporcionada a los dolientes allí recluídos, lejos de sus hogares, en este día y la labor tanto patriótica, como humanitaria y altruista realizada en esta institución benéfica durante este año, para cuyo fin fué creado por la altruista dama todo corazón y bondad Lila Hidalgo de Conill.

En el transcurso de su discurso no olvidó el doctor Ignacio Alvaré a la prensa siempre dispuesta a coadyuvar en las obras que como ésta honran y enaltecen a nuestra querida Cuba, que en estos momentos de inquietudes y zozobras tan necesitada está del concurso de todos los cubanos, para que renazca la paz y tranquilidad en el territorio nacional.

Recibió como justa recompensa a su brillante y sentida oración una salva de aplausos.

Pablo DONATO, Jr.

GRATOS HUESPEDES EN STA. RITA-BARO

Familias de visita.—Pésame muy sentido.—En el parque

Se encuentran de nuevo entre nosotros los esposos Ibaceta Herrera, con sus simpáticas hijas, Aida y Estrella y su hijo Leopoldito así como el joven matrimonio Evangelina Herrera y Enrique Sardiñas, y su monísima niña Ofelia, que fueron a pasar las Pascuas, al lado de sus familiares.

Regresaron de Matanzas a Santa Rita-Baró las graciosas Sritas. Laura y Luz María Mechoso. Reciban nuestra bienvenida.

Y para Matanzas fueron los distinguidos esposos Oscar Mechoso y Sra., con sus encantadores nenés.

De la Habana llegaron el Sr. José Martínez, su joven y simpática señora Marina Piñeyro y su linda niña Virginia, que pasarán varios días entre nosotros. La Srita. Eva Núñez, también se propone pasar algunos días en Santa Rita. Enviamos a todos nuestro saludo.

PESAME

Reciban nuestro pésame sentidísimo la estimada familia Otazo-Sardiñas, que lloran la pérdida de un familiar querido.

EL PARQUE

Muy concurrido se vió el parque el día 25.

Allí tuve el gusto de saludar a las gentiles y simpáticas Sritas. Lasa, Josefina, María Isabel, Onelia y Edelfina, Clotilde Berdeal, Adela Clavero, y las graciosas hermanitas Dominga y Justa Rodríguez.

DIANE, C. Social.

M.E.C.D. 2016

Si un día se encuentra usted tomando cualquier cosa (sea una gaseosa o una determinación) en el café 'Cuba Moderna', de los Cuatro Caminos, y oye de pronto un ¡ay! desgarrador, no se levante para preguntar, a menos que quiera aprovechar el chance para irse sin liquidar la cuenta.

Será, simplemente, que el tranvía aplastó a un otro vecino contra la esquina del edificio, debido a la circunstancia de que entre el tranvía y la columna, solo queda un espacio aprovechable de tres pulgadas.

Hasta hace poco, el resquicio era un poco más amplio, de suerte que, tratándose de una persona delgada o de un niño, el damnificado podía salir del paso con 'ligeros fenómenos de comprensión toráxica'. Pero como sucediera que en el lance fallecieran algunos ciudadanos de grueso calibre, alguien sugirió (posiblemente un medio hermano del bobo de Abela) que se colocara un enrejado sobresaliente hasta la propia carrilera del tranvía; y, desde entonces, todas las catástrofes han resultado definitivas, de tal modo que cuando ustedes lean en la sección 'Movimiento demográfico', por ejemplo, 'Luis Pérez, 34 años, blanco. Laminación perfecta', pueden asegurar, sin temor a equivocarse, que el pobre señor Luis Pérez, pereció en la esquina de 'Cuba Moderna" en los Cuatro Caminos. No cabe ni atribuir la desgracia a los cilindros rodantes de una aplanadora de Obras Públicas, porque ese artefacto no podría hacer obleas tan "parejas" debido a los baches.

Trato del caso, no para elevar la menor protesta, ya que eso sería ponerle defectos a un servicio público, lo que si no está prohibido por la Constitución, está vedado por la práctica, que para mí es lo mismo. Lo hago, nada más que por humanidad, para dar la voz de alarma, en obsequio de los distraídos que suelen transitar por aquel lugar, pues el sábado último pereció otro transeunte en esa forma tan horripilante y tan complicada para los constructores de sarcófagos.

Lo malo es que el informe no dejará de aprovecharlo también alguno de esos mal intencionados que siempre están mandando al prójimo a dar contra una esquina. Verán cómo a alguno de ellos se le ocurre que sea contra esa trágica esquina de los Cuatro Caminos.

Tartarín de TARASCON.

LOS RECIBOS DE CONTRIBUCIONES DE CASAS HAN SIDO PUESTOS AL COBRO

Los propietarios que se relacionan deberán abonar el tributo en el plazo voluntario concedido, para no incurrir en recargo.

De conformidad con las resoluciones de la Comisión del Impuesto Territorial y de los trabajos posteriores del Departamento de Impuestos Municipales, han sido puestos al cobro los recibos de contribución de las casas que se relacionan seguidamente, unos por rectificación y otros por altas en nuevas construcciones.

Los propietariso de estas casas, deben de abonar los recibos correspondientes dentro del plazo voluntario otorgado por el alcalde para tales pagos, si quieren evitar el recargo del diez por ciento.

Altas: 10 de Octubre 767 y 640; Acosta y Goicuría; Simón Bolívar 25; Luis Estévez sin número y 157; Almendares 37; Avenida de la República 175 y 133; Antón Recio 53; Av. M. Rodríguez sin número; A y 27, Vedado; Av. de Washington 76; Acosta 40-A; Ave. de Menocal 134; Estrada Palma 140, 142 y 146; Aramburu 2-A, 2-B y 2-C; Lazcano números 168 y 174; Arbol Seco entre Estrella y Maloja; Wilson número 104; Aguiar 30; Av. de Bélgica 119 y 121 y Agua Dulce sin número.

Restificaciones: Ave. de la República 58, 86 y 88 y 94; Angeles 70, 71 y 78; Ave. México 64-A; Apodaca 28 y 24; Lazcano 20, 31-D, 147, 185, 11, 52 y 50; Ave. de Bélgica 15, 18; Simón Bolívar 26, 28 y 31; América Arias 68 1-2, 73, 68-B, 19 y 21; Ave. Menocal sin número 128, 130, 132 y 29; Acosta sin número; Armas 44 y sin número; Estrada Palma sin número; Ayesterán sin número; Lawton 24; A entre 11 y 12 y sin número; Presidente Gómez sin número; 10 de Octubre 105, 554, 287, 615 y 107; Ave. Wilson 113; Artes 74 1-2; Acosta 27; Alambique 24; Aramburu 17-C; Arango sin número; Chaple sin número y 17; Aguiar 16; Angeles 78; Arellano sin número; Luis Estévez sin número; Barnet 143; Cárdenas 29 y 36; C. Blanca 4; Castillo 72; Calzada Habana-Bejucal sin número; Blanquizar sin número; C. de la Valla 24.

Cerro 879 y 528; Colón 38, 618, 7, 13, 15, 19, 23 y 25; 14 sin número; Bayona 6; Castillo 48; Benjumeda 40; Compostela 175; Conde Cañongo sin número; Cruz del Padre 13-A, 13-B y 13; Cárdenas 59; Chacón 30 y 20; Cuarteles 32; Chaple 7; Concejal Veiga 12; Concha y R. Hacendado; Carbajal sin número y 6; Bella Vista sin número.

J. de Cárdenas 11; Luzuriaga número 186; 10 entre D y E; 10 entre Dolores y Tejar; 10 número 138; 17 números 48, 19; 12 número 7; 19 número 378; D entre 25 y 27 (tres casas); Delicias 35-B; Durege 33; Durege y Zapote A; Villuendas 58, 92, 32; Escobar 39, 41, 151, 189; Estévez 52 y sin número; Enna 31; Ensenada D; Aguilera 125, 131, 201; Aranguren 45, 116 y 58; Suárez 55, 57, 72, 120 y 135; Gloria 138-A, y 217; L. Pérez 56; Guasabacoa A; J. Delgado Carmen; Goicuría 24; Andrade 118 y 116; Habana 216, 30, 37, 22, 53-A, 32 y 145; San Martín 188; Johnson y Sola; Lagunas 44, 60-K y 83; Gertrudis B, C, y 2; Aguirre 115; Luz 98; Jesús María 47, 115, 76; G. S. Figueras 105; Carrillo 53, 120 y 118; Banderas 29; Industria 47; Figuras 87; Indio 9; G. Rivas 88; Mayor Gorgas 4; Marqués González 47-M; Octava entre H e I; Manglar de Atarés sin número; M. F. de Castro 146 y 46; Reglita sin número; Paseo entre 7 y 5; Plácido 71; Reglita A; P. de Martí 16 y 18; Pasaje Agustín Alvarez A, M, 2 y 26; Soledad C, B, y E; Subirana 32, 14; S. Julio sin número.

Altas: 14 entre 17 y 19; Concepción de la Valla 2; Concepción sin número; entre San Anastasio y Pérez, entre 18 y 19; Concepción sin número, 299, sin número, 295, 297, 116; Compostela 199; C. de Managua sin número; Carmen entre Goicuría y M. Rodríguez; Bella Vista y Lawton; 14 26-D; Coliseo entre Gregorio y Minas; Calabazar y Baños; Blanquizar 20 y 22; Barnet 111 Condesa 11; Cuatro sin número; Cárdenas 36 1-2; Calzada Aldecoa sin número; 14 esquina a B; Cosme Blanco Herrera; Cowley 5; Calzada Managua sin número; C y 13; Cuba 98; Cortina 4; C entre 13 y 14; Cocos entre San Pablo y Auditor; B entre 33 y 35 (dos casas); Dolores sin número; Dolores 335 y 22; D Strampes 128, 126, 96; 12 número 49, Batista; Finlay 159 sin número; Flores entre Santos Suárez y Enamorados; Estela sin número; E esquina a 29, número 283; F 266, Vedado; 12 entre Concepción y San Francisco; Damas 3; Desagüe 11-B; Aguilera 87; 16 y 11, Vedado; 16 número 367; 12 entre San Francisco y Concepción; Figuras 58; E sin número, Vedado; Fábrica y Azpuru; Escobar 111; F. Quiñones 25; Enamorados 74-C; Industria y G. Carrillo; J. L. Caballero sin número; G. Núñez 20; K entre 19 y 21; Saco 26.

Luis Estévez sin número, sin número, 134, sin número (tres casas); Abreu sin número; Luz entre Arellano y San Miguel; General Carrillo 148, 37; Lucena 9, 11; Guasabacoa 164; Lacret 406 1-2; Lagunas 64; Genios 32; G. Lee entre Paz y Gómez; Libertad sin número; Juan Delgado sin número; G sin número, Vedado; G. S. Figueras 43; Habana 48; Goicuría 80, 76 y 74; G. Lee entre Figueras y Cortina; Máximo Gómez 66; Mariano y San Pedro 6; M Rodríguez sin número (2); Mazón entre José de San Martín y Valle; Nueva entre San Mariano y Clavel; Nueva del Pilar sin número; Merced 15; 11 entre Font y R. Cárdenas 14 y 16; M. Rodríguez 87, 88, 24; Magnolia sin número; 11 entre 14 y 16-A; 11 B, 9, Vedado; M. Aldama 56; M. F. de Castro 18, 215, 221, 219, 223 y 217. M. de la Cruz y Cueto, sin número; 11 entre R. de Cárdenas y Flonts; 11 esquina a Franco Lindero; Milagros 46; Mario 9; Magnolia 21; M. de la Cruz C y B; Máximo Gómez 450, 269; Mayor Gorgas 150-B; Primera entre Josefina y Gertrudis; Paz 44; Picota 45, 12 y 14; Paseo de Martí 5; Peñalver 105; Labra 223; R. de Cárdenas 4; Pasaje Línea sin número; Perseverancia 36; Pezuela 15; Primelles 41; Pezuela 17; Regueira entre Carlos III y Lugareño; Prensa 5; Rodríguez 59; Pasaje 31; Rodríguez entre Concha y Velázquez; Paseo entre Zapata y 31; Pocito 54-A; 15 esquina a F y entre A y B.

Altas: Santos Suárez 150; San Leonardo sin número, 31-2; San Antonio y C. Betancourt; 6 número 5, Vedado; San José entre Luz y Altarriba; 7 y 13, Vedado; 7 número 161; 7 y 18, 7 y H, 24 entre 21 y 23; 27 y B; 13 entre L y M; 21 número 2; 26 entre 33 y 35; 25 entre 26 y 28; 26 entre 23 y 25; 13 entre A y B; 23 entre 24 y 26; 27 entre 28 y 30; 30 entre 25 y 27 en el Vedado. S. Joaquín y Matanzas, Arroyo Apolo; San Mariano sin número B.; S. Mariano entre DStrampes y Figueras; Sola entre O. Pasaje Sur y E. Palma; Serrano 101; San Anastasio 14; S. Joaquín 49; Sola 29, 46; Santa Catalina sin número; San Francisco sin número, sin número; 34-B, 34-C, 34-D (Habana); Santa Teresa entre Luz y Aldecoa; Serafines entre Vega y Flores; Santa María 6; San Nicolás 248, 56; Santos Suárez 61; San Francisco sin número (Víbora); Sol entre Milagros y Santa Catalina; Tejar entre 17 y Z; F. C. H. C; Tejar 33-A; T. Blanco entre Boza y Fonts; Villegas 47; Zapotes 93; Tejar entre 17 y 16; Yumurí sin número; 25 entre Espada y F. Andrade; Víctor Muñoz 94 y 96.

De la Terminal

REGRESO DE VARADERO EL ADMINISTRADOR DE LOS F. C. UNIDOS— UN CADAVER FUE EMBARCADO PARA CIENFUEGOS.— ERA EL DE LA SEÑORA FLORA ACEA QUE FALLECIO EN ESTA CAPITAL— REGRESO DE MATANZAS LA CELEBRADA MUJER SIN BRAZOS, CONOCIDA POR «LA ASTURIANITA».— MOVIMIENTO GENERAL DE VIAJEROS POR LA TERMINAL

REBAJA DE PASAJES.— Los Ferrocarriles Unidos, con motivo de las festividades de Pascuas y Año Nuevo, acordaron una rebaja de un cincuenta por ciento en los precios ordinarios de los boletines de ida y vuelta y desde cualquier punto de sus líneas a esta capital.

Estos boletines se expenderán hasta mañana inclusive y son válidos para regresar el día 5 inclusive también.

Para más informes puede llamarse al Departamento de Información de la Estación Terminal.

EL ADMINISTRADOR DE LOS F. C. UNIDOS.— Anoche en el coche-salón «Yosemite» agregado al tren directo regresó de Varadero, acompañado de su distinguida esposa y de su bella hija Anita, el Sr. Lightly S. Simpson, Administrador General de los Ferrocarriles Unidos, los que pasaron las festividades pascuales en aquella hermosa Playa.

Fueron recibidos en la Terminal por numerosos amigos.

CADAVER EMBARCADO.—Ayer por la mañana en el tren directo fué embarcado para Cienfuegos el cadáver de la señora Flora Acea, que falleció en esta capital víctima de un colapso cardiaco.

Sus restos recibieron ayer mismo cristiana sepultura en el Cementerio de aquella ciudad.

Acompañaban el cadáver sus familiares señores Miguel Acea, Lorenzo Acea, José Arangures y la señorita Flora Acea, nieta de la fenecida.

FLOR Y AMIAMA GOMEZ.— Ayer por la mañana en el tren Expreso Limitado regresaron de Ciego de Avila, las bellas señoritas Doctora Flor María y Amiama Gómez, que pasaron las Pascuas al lado de sus familiares en aquella localidad. Varios familiares y amigos acudieron a la Terminal a recibirlas.

LA MUJER SIN BRAZOS.—Después de haber actuado en uno de los teatros de Matanzas, regresó ayer por la mañana de dicha ciudad, la señora Regina García, más conocida por «La Asturianita», la mujer que se vale de las extremidades inferiores por carecer de brazos, y la que ha realizado distintos actos en teatros de esta capital, mostrando sus actividades. Poco después de llegar tomó el tranvía eléctrico de Güines para actuar en aquella Villa.

EL SENADOR DIAZ PARDO.— Ayer por la mañana salió para Matanzas el Senador por aquella provincia Dr. Horacio Díaz Pardo.

EL REPRESENTANTE MARTINEZ QUIROGA.— Ayer por la mañana en el tren Expreso Limitado, llegó procedente de Ciego de Avila, el Representante Sr. Emilio Martínez Quiroga.

TREN A SANTIAGO DE CUBA.—Salieron ayer tarde en este tren a Santa Clara, el Representante Emilio San Pedro; a Colón el Dr. Humberto Cuéllar del Río; a Sagua la Grande, José Gelad; a Camagüey, Rafael Chaguaso; a Santiago de Cuba, H. L. Hart; a Niquero, Celestino Díaz.

EL EJECUTIVO DE LOS DEPENDIENTES Y TARJADORES DEL PUERTO HABANERO

Fué electo el nuevo Comité.—El Asesor de la Unión de Sombrereros.—Manifiesto del Sindicato Obrero textil.

De acuerdo con los Estatutos ha quedado elegido el nuevo Ejecutivo de la Unión de Dependientes y Tarjadores del puerto de la Habana; autorizados por las autoridades, los miembros de la Comisión Electoral, confeccionaron la candidatura, resultando electos los siguientes asociados: Miguel A. Comellas, Presidente; Alfredo Padrón Batista, Secretario; Magín Font de la Iglesia, Tesorero; Armando J. Barrenquy, Vicesecretario; Luis Mont Font; Vocales Delegados: Justo González Ramos, Ricardo Vázquez Ibáñez, Miguel Pérez Méndez, Manuel de Dios Hernández, Manuel Vela Irigaray, Fernando Zarza Baral. Vocales suplentes: Vicente Gorrin Román, Enrique Maura Nápoles, Waldo Lores Lambert y Daniel Miranda.

El nuevo Ejecutivo tomará posesión de sus cargos el día 4 del entrante mes.

EL SR. BASILIO BELLO HA SIDO DESIGNADO ASESOR DE LA UNION DE OP. SOMBREREROS

El señor Basilio Bello—uno de los dirigentes del Sindicato de Yesistas—ha sido nombrado asesor de la Unión de Operarios de la Industria del Sombrero, que desde hace muchos meses, viene sosteniendo un movimiento huelguístico. El Sr. Bello, nos declaró que espera entrevistarse con el señor Lavín, Presidente de la Asociación de Fabricantes de Sombreros. Bello se muestra optimista, pues estima, que la solución del problema es fácil si hay buena voluntad por ambas partes. «Los sombrereros en huelga—agrega—no piden nada exagerado, y por otra parte la contestación a las bases no ofrece pesimismo, pues soy de los que entiendo que esa no fué obra exclusiva de los fabricantes que, antes que nada, tienen que mirar por sus intereses. Además, cree que el «boicot» utilizado por los huelguistas—consistente en pintar los sombreros de su color natural—merece ser tomado en consideración.

LOS YESISTAS Y EL BUREAU DE TRABAJO

Los yesistas han aprobado el Bureau de Trabajo, organismo éste que regulará todo lo relacionado con el mismo. Sobre el «boicot» que se había aprobado contra varios patronos con motivo de la reciente huelga en la obra que construye el señor Maciá acordaron que podían seguir de contratistas, siempre que se ajustaran a los acuerdos del Sindicato.

El Sindicato de Yesistas ha determinado que los afiliados atrasados en la cotización del Sindicato, que no paguen, teniendo trabajo, sean inmediatamente separados de la organización.

SE INTERESAN POR EL PARADERO DEL JOVEN CARVAJAL

El Sindicato de Yesistas, acordó interesarse por el paradero del joven Ladislao González Carvajal, el cual cuenta entre estos trabajadores con muchos afectos.

MANIFIESTO DEL SINDICATO OBRERO TEXTIL

Los obreros en huelga del Sindicato Obrero Textil, han lanzado un manifiesto, pidiendo apoyo para sostener su movimiento a la clase obrera en general y a los obreros torcedores en particular. Añaden en el manifiesto que nunca han estado en contra de la masa torcedora y que si éstos les han retirado su apoyo ha sido por cuestiones personales entre su delegado en el Comité Conjunto y los dirigentes de los torcedores.

Después pásan a señalar a los trabajadores que no se dejen sorprender por un grupo de ex compañeros suyos, cuyos individuos—dicen—tratan de desorientar a la opinión pública para perjudicarlos.

SON CONDENADOS VARIOS BARBEROS DE SAN ANTONIO

Se les impuso multa, por abrir el domingo, a todos los que se adhirieron a los estudiantes

SAN ANTONIO DE LOS BAÑOS, Diciembre 28. DIARIO, Habana. — Se ha registrado hoy en esta localidad un hecho insólito que ha despertado numerosos comentarios entre el vecindario. Nosotros, sin hacer ninguno por nuestra parte, nos concretamos a dar cuenta a los lectores de lo ocurrido.

Hace poco, un grupo de barberos de San Antonio de los Baños, firmaron un escrito de adhesión al manifiesto publicado por el Directorio Estudiantil de esa capital. Hoy, todos esos barberos firmantes han sido condenados a una multa de doce pesos cincuenta centavos por orden de la Alcaldía, —acusándoseles de tener abiertos sus establecimientos a pesar de ser domingo,— cosa que venían haciendo desde hace bastante tiempo con la tolerancia de las autoridades.

Los barberos perjudicados por esta medida se proponen cumplir la pena en la cárcel, antes que pagar la multa en efectivo, por estimarla improcedente y arbitraria. — El Corresponsal.

SUSPENDIO LOS ACTOS QUE TENIA ANUNCIADOS EL LICEO DE GUAREIRAS

GUAREIRAS, Dic. 28, DIARIO DE LA MARINA, Habana. — En vista de la orden de la Secretaría de Gobernación sobre fiestas y elecciones, la sociedad Liceo de Guareiras ha acordado suspender todos los actos que para el día primero de enero tenía anunciados.

Nocedo, Corresponsal.

El Extremo de un Cable Perdido no ha Sido Hallado

El vapor «Neptuno» trabaja en la búsqueda del cable hundido frente a La Habana, ha dos días

Ayer tarde, a última hora y después de estar tres días y sus noches cruzando frente al puerto y costas de la Habana, regresó el vapor cablero alemán «Neptuno», cuya tripulación trata de recobrar el extremo del cable de noventa y dos millas que venía tendiendo dicho vapor desde Key West a la Habana.

Cuando el «Neptuno» estuvo frente a la ciudad, hace días, ya con su obra casi terminada, surgió un fuerte norte que obligó a los expertos que a bordo viajan a cortar el cable, y colocándole una boya, fué arriado en espera de que el tiempo mejorara, y poder seguir los trabajos que en esos momentos eran peligrosos.

La corriente y la marejada echaron a pique la boya, perdiéndose, por tanto, la marcación. Ahora los oficiales del «Neptuno» tratan de recuperar el extremo libre por medio de rastrillos.

Los aparatos propios para esos trabajos han estado funcionando. Distintos objetos pesados, restos de cascos hundidos, y otros objetos varios han sido sacados a la superficie y dejados caer otra vez al fondo, sin que se haya dado todavía con el cable perdido.

Estos trabajos serán reanudados de hoy a mañana.

La búsqueda se tiene que realizar con gran cuidado, pues el cable perdido está en algún lugar por donde pasan cables de otras compañías, así es que hay que evitar dañarlos o romperlos. Por ello es más difícil la operación.

UN CAIDO

En el Segundo centro de socorro fué asistido Fernando Navarrete Alvarez de 14 meses y vecino de Marqués González 4, de la fractura de la clavícula derecha, que sufrió al caerse en el patio de su domicilio.

Esta es su oportunidad para completar o surtir la habilitación de sus camas.

Porque hemos reducidos los precios al limite, con motivo de las grandes

Ventas de Pascuas.

Colchones hechos a mano:
Cameros, desde 6,50
Medio cameros, desde 6,25
Una persona, desde 6,00

Colchonetas finas:
Cameras, desde 2,50
Medio cameras, desde 2,35
Una persona, desde 2,15
Colombinas, desde 1,65

Almohadas:
Cameras, desde 1,00
Medio cameras, desde 0,75
Una personal, desde 0,55
Cojines de cama, desde 1,00
Cojines de adorno, desde 1,00

También están reducidos de precio en estos días los mosquiteros, los edredones, las alfombras, los cestos de mimbre.....

La misma oferta en nuestra Sucursal de Camagüey.

Nuestro Departamento Postal atenderá los pedidos del Interior.

Primer piso.

El Encanto

Vestidos de Noche.

Gran Oferta en la mejor oportunidad.

Interpretados en
terciopelo,
satin,
romano,
encaje,
lamé,
chifón.

Modelos y réplicas de los modistos más famosos.

ABRIGOS DE SOIREE.

Interpretados en
terciopelo negro con cuello de lapin blanco,
capitas y chaquetas de paillet en negro, oro o plata.

Precios muy reducidos.

La misma oferta en nuestra Sucursal de Camagüey.

Nuestro Departamento Postal atenderá los pedidos del Interior.

Segundo piso.

El Encanto

San Manuel.

Ya usted lo sabe. El regalo que se propone hacer ese día, de mucho o poco precio, utilitario o lujoso, está en EL ENCANTO.

Porque EL ENCANTO es la casa de todo el mundo, la casa en que hay de todo, y todo de la mejor calidad, de acuerdo siempre con los imperativos de la moda y la elegancia.

En el Departamento de Caballeros, carbatas, de gran novedad de acuerdo con la moda inglesa, camisas de fina tela, pañuelos con monogramas bordados a mano, pijamas de poplín o seda, batas de seda brocadas, smoking de andar en casa, bastones, cigarreras, carteras, recetarios, plumas de fuente, lapiceros, cadenas, yugos, encendedores, ceniceros.....

En el Departamento de artículos de Arte, marcos, licoreras, estuches de cubiertos y de tocador, jarrones, pebeteros, esenciero, bibelots, naves, platos de porcelana o repujados.....

Y siempre un precio muy considerado por lo económico.

El Encanto

SOLIS, ENTRIALGO Y CIA.

M.E.C.D. 2016

SECCION 9A

TELEFONOS: (C. Privado) M-7911
Imprenta . . . M-9665
Máquinas . . . M-3450
Clasificados . . A-3333
Radio M-7714

DIARIO DE LA MARINA

TELEFONOS: (C. Privado) M-7911
Imprenta . . . M-9665
Máquinas . . . M-3450
Clasificados . . A-3333
Radio M-7714

SECCION 9A

AÑO XCVIII — Acogido a la franquicia postal — LA HABANA, LUNES, 29 DE DICIEMBRE DE 1930 — El periódico más antiguo de Cuba — PAGINA TRECE

ACTUALIDAD ESPAÑOLA

Revoluciones Espectaculares

por Rafael Suárez Solís

El reverendo Padre Ibeas, culto y batallador agustino, me alude en unas interesantes manifestaciones hechas ayer a un redactor del DIARIO DE LA MARINA. Se lo agradezco mucho. Y me apresuro a despreocupar su sensible conciencia del miedo a contrariarme. No puede hacerlo cuando advierte que la cuestión de forma de gobierno le interesa poco. También a mí. Si ayer mismo recogía yo, bajo el título de "La accidentalidad de las formas", unas declaraciones de otro eclesiástico que defiende la forma republicana sobre la monárquica, no lo hacía con ánimo de señalar la bondad exclusiva y definitiva de un régimen. En la organización capitalista del mundo político, la República sólo supone un grado de superior posición, de posibilidad más complaciente con los últimos ideales del interés social. En el orden histórico, considerada la República como forma y esencia en una abstracta unidad política, apenas sobrepasa la calidad estatal de la Monarquía.

Pero no puede negar el Padre Ibeas que la República concuerda con el cristianismo en darle a la vida un sentido católico, universal, y que la República es la forma estatal de la comuna. Buen agustino, no teme al comunismo. Por lo pronto es una idea y es una realidad. Como idea mata, o tiende a matar, el individualismo económico, y hasta el individualismo de toda clase, creado y exaltado en el mundo por el Renacimiento y la Reforma, en sustitución del principio agustiniano,—tan difícil de conciliar por los comentaristas heterodoxos—, de la convivencia de "la libertad humana con la gracia divina". Por eso llama, irónico, "revoluciones espectaculares" éstas que se suceden en todo el mundo, especialmente en América, ya que "nada cambian ni han de cambiar mucho la situación de las cosas"; y se ríe de buena gana del espíritu xenófobo del comunismo "aprista" del Perú; una forma, a la postre, de individualismo, tomando la nación como unidad de medida doctrinal. Y como realidad, el Padre Ibeas guarda, agustinianamente, una cierta consideración al comunismo, ya que éste, contra la ceguera de las gentes, es una realidad dominante en unas partes, influyentes en otras, y según San Agustín "el mal no existe realmente", y "toda cosa es buena en tanto que existe".

Pero hay que averiguar, como cuidaba de hacerlo ayer mi comunicante anónimo, la calidad del **fin**, si queremos juzgar rectamente de la calidad del **medio**. Por lo pronto, el Padre Ibeas es partidario "de una reforma profunda en los regímenes políticos y en la organización y distribución de la producción", y asegura que no habrá paz en el mundo "mientras la jerarquía de los factores de ésta no se modifique y aquéllos no se establezcan sobre bases más sólidas".

Como ve el ilustre agustino, lejos de considerarlo enemigo por no darle preferente lugar a la cuestión de forma de gobierno, al menos en lo inmediato, me detengo a gustar de sus declaraciones la parte que aluden a lo fundamental del problema político, sin excluir por ello, en lo absoluto, las cuestiones de forma. Algo importan, sin embargo. San Agustín no las dejó de la mano, al punto que sus doctrinas y consejos se tomaron en cuenta para organizarse los Estados en la Edad Media, y aún más tarde, ya que debido a los principios establecidos en el libro monumental "La Ciudad de Dios" vino al mundo la sugerencia ideal del Sacro Imperio Romano, como comenta Baker. Ideal de un Estado a base de la colaboración de "la libertad humana con la gracia divina", sin que ello quiera decir que tal propósito excluya otros más de acuerdo con la independencia espiritual de la Iglesia.

Porque es hora ya de que, al igual que el Padre Ibeas, todos los prestigios eclesiásticos se apliquen al repaso de los textos de los Padres de la Iglesia—San Pablo, San Clemente de Alejandría, San Ambrosio, San Agustín, el escolástico San Anselmo, el maestro e instaurador de la Teología, Santo Tomás—en busca de las previsiones que aplicar al marxismo, ya que lo nacido como simple lucha económica de clases se ha elevado a doctrina filosófica, con la que se puede explicar toda la vida, y que bien pudiera acabar por ordenarla.

Así, es sumamente interesante ver a un agustino en esta cuerte de ágora que es hoy día un periódico predicando "la organización social corporativa", como único medio de destruir el individualismo económico y el individualismo político, "derivaciones inmediatas y lógicas de la Reforma y el Renacimiento, que ya han dado todo lo que podían y tenían que dar".

Empeño de buena voluntad esta campaña del ilustre agustino, realizada, tal vez, contrariando alguna comodidad burocrática. Pero ya dijo San Agustín "que la voluntad tiene sobre el intelecto una supremacía de honor, y es psicológica y moralmente libre".

ALBA, A FAVOR DE CORTES CONSTITUYENTES

Dilema político de Constituyentes o Cortes Ordinarias

Por las primeras están don Melquiades, Villanueva, Burgos del Mazo, Bergamín y S. Guerra

DON ALFONSO Y JOFFRE

Los Infantes han orado en El Escorial, ante los restos de don Antonio de Orleans

MADRID, dic. 29. (Lunes) AP.—El Rey Alfonso ha telegrafiado al Embajador de España en París, señor Quiñones de León, para que se interese en su nombre por el estado del mariscal Joffre.

Ha llegado el infante Don Carlos, hasta ahora capitán general de Cataluña, para tomar posesión del cargo de inspector general del ejército.

LOS INFANTES ORAN ANTE LOS RESTOS DE DON ANTONIO DE ORLEANS

ESCORIAL, Madrid, dic. 28. AP.—Durante el día vinieron a El Escorial, para orar ante los restos del infante Don Antonio de Orleans, sus hijos el infante don Alfonso y la princesa Beatriz, acompañados de los nietos del difunto, príncipes Ataulfo, Alvaro y Alfonso.

También estuvo el infante Don Fernando de Baviera, quien después de asistir a los oficios regresó a Madrid.

Los funerales comenzarán el lunes a las nueve de la mañana, ante el túmulo de los infantes establecido en el altar principal del monasterio.

CORTES CONSTITUYENTES O CORTES ORDINARIAS: EL DILEMA POLITICO

MADRID, diciembre 28. AP.—Gran número de políticos están divididos en partidarios de las Cortes Constituyentes y partidarios de las ordinarias. Los elementos liberales y reformistas que acaudillan Melquiades Alvarez, Miguel Villanueva, Francisco Bergamín, Burgos del Mazo y Sánchez Guerra, son los que más insisten en la necesidad de las Constituyentes.

Se ignora todavía la opinión que en el trascendental asunto tiene Don Santiago Alba, alejado en París, y al parecer resuelto a abstenerse de toda intervención política, aunque por ciertos informes particulares se sabe que Alba cree que son las Cortes Constituyentes el mejor medio para que el país entre en el cauce político legal, cesando el desbarajuste que se siente actualmente en España.

Dice Klein que no hay Rencor Contra los E. U. en Europa

El Subsecretario de Comercio americano desmienten ciertos rumores que vienen corriendo

WASINGTON, Diciembre 28. — (AP.)—La noticia de que en Europa existe una gran animosidad hacia los Estados Unidos, por motivo de las deudas de guerra, de la inmigración y de las nuevas tarifas, no pasa de ser un «cuento» creado por imaginaciones calenturientas, dijo hoy el Subsecretario de Comercio doctor Julius Klein.

Al referirse a la depresión económica europea, el doctor Klein manifestó en un discurso por radio, que los Estados Unidos están en una situación mucho mejor, desde todos los puntos de vista, agregando que en muchos países extranjeros existe la creencia de que en la estabilidad financiera sorte-americana descansa hoy la mayor esperanza de recuperación mundial.

—Se nos ha hecho creer—continuó el doctor Klein—que en cada hogar extranjero la familia se reune a diario junto al fuego, y durante cinco minutos piensa con profundo rencor en nosotros. . .

—Todo eso es mentira. En Europa y en el Cercano Oriente la enemistad contra los Estados Unidos es un mito, o para decirlo mejor, un «cuento» ideado aquí por imaginaciones calenturientas. Se podrá encontrar alguna irritación anti-americana en ciertos lugares, pero en general, no existe animosidad ni malevolencia organizada contra el comercio o el pueblo de los Estados Unidos.

El doctor Klein regresó hace poco de una larga excursión por el extranjero. No quiso decir cuál es el país en que hay «cierto odio» contra Norte-América, por motivo de las tarifas Hawley-Smoot, pero declaró que, económicamente, tiene poca importancia.

—Europa está en malas condiciones —manifestó el Subsecretario siguiendo su discurso. Pero sé que hay en la situación elementos de esperanza, elementos que son un factor positivo de mejoría. Europa está envuelta, como nosotros lo hemos estado, en una depresión que, realmente, tiene carácter universal.

—El desempleo en Europa llegará a su máximo a fines de Enero, cuando habrá allá unos siete y medio millones, o más, de hombres sin trabajo. Hay intranquilidad política, en muchas formas, hay hambre efectiva; y los trastornos de orden político exacerban la necesidad de las masas en muchos países.

—La política europea está muy desorganizada, haciéndola confusa los numerosos partidos y la falta consiguiente de esfuerzos coordinados.

VUELA EN EL AUTOGIRO DE LA CIERVA

Amelia Earhart, primera mujer que atravesó el Atlántico por el aire, se ve aquí preparándose a volar en el aparato del inventor español.

TOCAN A SU TERMINO LAS OBRAS DEL PANTANO DE GUADALMELLADO, QUE TANTO BIEN HARA A ESA COMARCA CORDOBESA

El Sindicato Agrícola de Bollullos, en Huelva, acaba de dar nueva prueba de su entusiasmo y actividad, haciendo el reparto de mil trescientas fanegas a 1900 colonos.

MALAGA.— ACABO LA SEQUIA— EL HOMENAJE A UNA ACTRIZ— BANQUETE Y VELADA— EL MALAGUEÑO LLIZO

En todas las regiones españolas, pero muy especialmente en Andalucía, los labradores pedían agua.

Estaban secos los campos, faltos de líquido los veneros y las albercas y los obreros sentían los horrores del hambre.

Gracias a que no pocos labradores compasivos les ofrecieron alimento, comida y socorros en metálico.

Mas de pronto parece que Dios oyó tantas quejas y dijo:

—Ahí va agua!

Efectivamente llevamos bastantes días en que el agua no cesa y hasta han ocurrido en algunos pueblos levantinos inundaciones importantes.

Aunque ha sido tardía la lluvia, puede aprovecharse bien, pues la siembra de cereales aún es tiempo de hacerla.

Se llevó a cabo el homenaje a la eminente actriz malagueña Lola Cortés de Gascó.

Sus paisanos no habían olvidado lo que al ocurrir las terribles inundaciones, que hace algunos años ocasionaron numerosas víctimas y daños importantísimos, la Cortés reunió a sus compañeras, invitó a los periodistas y a los literatos y artistas; organizó espectáculos benéficos y fueron todos de puerta en puerta, demandando una limosna para los inundados de Málaga.

Como resultado la Cortés remitió no miles de pesetas sino de duros, que una Comisión especial repartió equitativamente.

La ilustre actriz no ha vuelto por su tierra, después de aquella generosa acción, hasta ahora, en que forma parte de la compañía de verso de Casimiro Ortas.

Un suelto de la «Unión Mercantil» bastó para que se asociasen escritores y artistas, quedando acordado el homenaje.

En el Balneario del Carmen, bajo la presidencia del Gobernador y la representación de la ciudad, se ofreció a la Cortés un animado banquete, que se vió concurridísimo. Hubo brindis muy entusiastas y entre ellos el del Presidente de la Asociación de la Prensa señor León Donaire y el del actor Casimiro Ortas.

Por la noche en el Teatro Cervantes se verificó el homenaje de gratitud a la que hoy está considerada como la primera de las características de la escena Española.

El palco escénico se cubrió de flores y Lola Cortés, llenos los ojos de lágrimas expresó su gratitud al público.

El joven periodista, acusado de atentar contra la vida del Presidente del Consejo de Ministros señor Berenguer, es malagueño.

Joaquín Llizo, que es el nombre del que disparó, tiene en Málaga su familia y aquí se le quiere bastante.

Nadie duda, que como indica la prensa de Madrid, Llizo fué víctima de un momento de locura.

Ha sido siempre persona de agradable carácter, de fino trato, que no profesó ideas avanzadas, ni suscitaba cuestiones con nadie.

Según algunos de sus íntimos desde hace poco tiempo padecía una constante neurastenia.

Además del puesto que ocupaba en la redacción del «Sol», tenía en la Tabacalera una plaza por oposición y era Secretario particular del Director de la Compañía.

SEVILLA— EL VIAJE DEL GOBERNADOR

El Gobernador de Sevilla, el activo Conde de San Luis, ha vuelto a marchar a la corte.

Parece que lleva en cartera proyectos importantes que resuelvan la crisis, cada día mayor, que Sevilla atraviesa, más perceptible desde que se clausuró la Exposición.

Por lo pronto se asegura que en estos días se empezarán obras importantes donde serán colocados centenares de obreros.

CORDOBA— EL PASO DEL REY POR LA ESTACION— OBRAS QUE SE TERMINAN

El Rey permaneció varios días en Hornachuelos, en cuyos cotos ha estado de cacería.

Al pasar por la estación de Córdoba, celebró una larga conferencia con el Gobernador y periodista señor Atienza, pidiéndole detalles sobre el conflicto obrero y preguntando la importancia de las obras que se habían emprendido.

Expresó también su interés porque se construya cuanto antes el Pantano de Bembezar y determinadas carreteras, cuyos presupuestos estaban terminados, o para terminarse.

Don Alfonso fué aclamado, tanto al llegar el tren como al partir éste.

Las obras del deseado Pantano del Guadalmellado tocan a su fin.

En el Círculo de la Amistad de Córdoba se reunió la Comunidad de regentes del Pantano y se expuso en oportunos discursos la importancia que el asunto tenía para aquella provincia.

A la Junta concurrió el Ingeniero agrónomo Sr. Sangroniz que informó acerca de los cultivos más convenientes en la nueva zona navegable y especialmente recomendó el cultivo de la remolacha que dará a los labradores cordobeses una fuente de riqueza repartida en varias industrias.

El elocuente jurisconsulto Sr. Enriquez Barrios, que representaba a la Confederación Hidrográfica del Guadalquivir, dió cuenta de que por aquella entidad se haría un anticipo reintegrable por valor de varios millones suma con la cual podrán terminarse los canales secundarios.

La impresión de todos fué optimista.

GRANADA— BANDA FORASTERA DE CRIMINALES

Los granadinos están con razón alarmados.

En pocas semanas se han verificado hechos criminales que demuestran la existencia de una banda de ladrones forasteros que no deja de trabajar.

Al importante robo de la joyería, han sucedido el atraco y agresión a los Pagadores del Refino de Artillería, perpetuado en la carreta del Fargue.

La Guardia Civil trabaja sin descanso para descubrir a los autores de los delitos y por lo pronto han detenido a personas contra las cuales recaen fundadas sospechas.

HUELVA— UN SINDICATO QUE MERECE TENER IMITADORES

Por la segunda vez el Sindicato Agrícola de Bollullos del Condado acaba de realizar una gran obra de acción social.

Hace tiempo repartió entre sus asociados la dehesa, «Remuñina» y siendo Presidente el hoy difunto Don Luis Benjumea, adquirió otra dehesa en el mismo pueblo, denominada «Montañina» que tiene mil trescientas fanegas de tierra.

Pues bien estos días han sido distribuidas esas tierras a mil novecientos colonos que han comenzado en seguida su cultivo.

La satisfacción del pueblo de Bollullos es inmensa.

Al recibir los nuevos colonos la correspondiente documentación hubo gran entusiasmo, dándose vivas a España, al Sindicato y a su venerable y honrado Presidente Don Francisco Pérez Vaca.

La acción de esa entidad debe ser imitada, que ese es el modo de resolver los problemas sociales.

ALMERIA— LAS PROMESAS DEL MINISTRO

El Presidente de la Cámara Agrícola de Almería, señor Rivera Torres (D. Francisco), ha regresado de la corte con grandes optimismos.

Solicitó una entrevista del Ministro de Fomento Don José Estrada, respecto a la pronta realización del proyecto de aprovechamiento de las aguas de los ríos Castril y Guarda.

Si éste se lleva a efecto quedará resuelto el problema de crisis que hace emigrar a los vecinos de las cuencas del Almanzora.

A la conferencia asistió el Director de Obras Públicas Sr. Becerra, que patrocinó los propósitos del señor Rovira.

El señor Estrada prometió tomar el asunto con gran interés.

HUELVA.— ECOS POLITICOS

La política de Huelva parece que anda un poco revuelta. El Presidente de la Diputación Sr. Pérez de Guzmán, alegando tener que acudir a sus negocios particulares, hizo dimisión del cargo, que le fué admitida por el Gobierno.

Le ha sustituído por Real Orden D. Nicolás Vázquez, persona que cuenta con bastantes amistades.

El conocido Doctor Cordero, ha sido nombrado Diputado.

Corre el rumor de otras dimisiones y otros nombramientos.

Narciso Díaz de Escovar.

CON MOTIVO DE LAS NUMEROSAS CAUSAS INCOADAS A RAIZ DE LA REVUELTA, SE DEMORARA LA VUELTA A LA NORMALIDAD

Los hechos realizados antes de la declaración de la ley marcial serán juzgados por tribunales ordinarios y por consejos de guerra los que se cometieron después.

BILBAO TENDRA AVENIDA DE SIMON BOLIVAR

Una comisión especial ha presentado el informe referente a la implantación del carnet electoral y de identidad en sustitución de la cédula personal que actualmente rige.

MADRID, Diciembre 28. (AP).—Es casi seguro que los españoles trocarán en lo sucesivo la "cédula" por un carnet electoral que servirá igualmente como documento de identidad.

La comisión especial designada por el Gobierno para estudiar esta innovación ha informado favorablemente y presentado el resultado de sus estudios al Ministro del Trabajo, quien acaba de manifestar que para los efectos electorales, fiscales y contractuales todo español deberá estar provisto del referido carnet, que contendrá el retrato del interesado, ciertos datos personales y las señas dactilares.

Servirá el documento para la emisión del voto y hará las veces de pasaporte en el interior del país, reconociéndose que será muy útil en los momentos actuales en que con tanta frecuencia precisa determinar la personalidad de los que viajan.

El Consejo de Ministros decidirá sobre este asunto y en caso de que se acepte el nuevo carnet, se decretará su adquisición antes del mes de abril, época en que se renuevan las cédulas.

SIMON BOLIVAR SE LLAMARA UNA AVENIDA BILBAINA

BILBAO Diciembre 28. (AP).—En virtud de un acuerdo firme que acaba de tomar el Cabildo municipal, se le dará el nombre de Simón Bolívar a una de las nuevas y gran des avenidas de esta ciudad.

LAS CAUSAS INICIADAS A RAIZ DE LA REVUELTA, DEMORARAN EL RETORNO DE LA NORMALIDAD

MADRID, Diciembre 28. (AP).—Continúan actuando en toda España los jueces nombrados para incoar las causas que se siguen contra los autores o cómplices de los últimos desórdenes.

Muchos de los detenidos en los primeros momentos han recobrado la libertad, pero quedan todavía detenidos aquellos cuya complicidad ha sido demostrada plenamente.

Como debido a los trámites de rigor transcurrirá bastante tiempo antes de que estas causas estén en disposición de ser presentadas a los tribunales respectivos, la vuelta a la normalidad ha de demorarse.

Los hechos realizados antes de la implantación de la ley marcial serán juzgados por los tribunales ordinarios, no compareciendo ante los consejos de guerra sino los autores de actos delictuosos cometidos después de la declaración del estado de guerra.

Perspectiva del problema monetario actual de España

Declaraciones hechas en ese sentido por el ex-Ministro regionalista señor Ventosa

BARCELONA, diciembre 28 ST. En unas declaraciones que el ex-Ministro regionalista señor Ventosa hizo a la Agencia Económica y Financiera de París, acerca de la perspectiva que ofrecen los problemas monetarios españoles, aquel dijo lo siguiente:

«Me satisface mucho el hecho de que el principio de la estabilización de la peseta se considere ya definitivamente aceptado, pues yo me cuento entre los partidarios más convencidos de esa política monetaria. Pero es preciso estabilizar con la mayor rapidez posible ya que una operación de tal naturaleza ha de tener una favorable repercusión en el conjunto de la actividad del país.

«El tipo de estabilización debe ser, naturalmente fijado con una gran prudencia teniendo en cuenta la capacidad adquisitiva actual de nuestra moneda y los recursos financieros de que disponemos con objeto de que el tipo que se determine pueda ser mantenido de manera efectiva. Realmente el tipo de estabilización es un detalle secundario a mi juicio no es preciso discutir demasiado alrededor de este asunto y retrasar por ello una operación que reputo como indispensable en los momentos presentes para nuestro mecanismo económico.

«Por otra parte no creo que se deba sentir inquietud ante la situación general de España, no obstante el aislamiento económico en que está nuestro país con respecto a la economía internacional. De todos modos es uno de los que menos han padecido con la crisis universal y el problema del paro no tiene gran importancia en su territorio. Y en cuanto a la política, no creo en revolución ni en desórdenes serios».

Exposición que se Inauguró en Lerida

LERIDO Diciembre 27.— (ST.) Ha sido clausurada la Exposición Agrícola de Lérida, que este año ha sido un éxito completo.

Para presidir el acto vino de Madrid el director general de Agricultura marqués de Ruchena, quien fué cumplimentado por las autoridades, representaciones de las Corporaciones y Comité del Certamen. Se trasladó a los Campos Elíseos y visitó el certamen, haciendo elogios de las instalaciones. Luego se celebró en el "chalet" un banquete con que el Comité de la Exposición obsequió al director. Al terminar el banquete, hablaron el presidente del Comité, el alcalde y el director general, en nombre del ministro de Economía, que se congratuló de esta Exposición agrícola y felicitó a los organizadores. En las primeras horas de la noche, se efectuó en el teatro Victoria, el reparto de recompensas a los expositores. El salón, adornado con flores y plantas, ofrecía un magnífico aspecto. El acto fué presidido por el director y las autoridades.

Labor Hermosa de la Mujer Española en pro de la paz

Alarmada por el ambiente bélico europeo trata de que se reuna un gran congreso

FIN DE AÑO EN PALACIO

Hoy se celebrarán en El Escorial los funerales por el Infante D. A. de Orleans

EL CADAVER DEL INFANTE DE ORLEANS EN EL ESCORIAL

MADRID, Diciembre 28. (AP).—Comunican de El Escorial que en el templo del Monasterio y frente al altar mayor se encuentra tendido el cadáver del infante don Antonio de Orleans.

Mañana tendrán lugar los solemnes funerales que precederán al acto de la inhumación.

POSIBLE CONGRESO EN FAVOR DE LA PAZ

MADRID, Diciembre 28. (AP).—Alarmado el elemento femenino español por el ambiente bélico que cada día se acentúa en toda Europa y temeroso de posibles y grandes conflictos, ha tomado el acuerdo de instar a todas las mujeres de los países civilizados a que laboren en favor del sostenimiento de la paz a cuyo efecto la Asociación Nacional Femenina ha dirigido ya un documento a la Liga de las Naciones interesando la convocación de un Congreso Femenino Universal.

LA DESPEDIDA DEL AÑO EN PALACIO

MADRID, Diciembre 28. (AP).—Siguiendo tradicional costumbre la Real Familia celebrará la entrada del nuevo año con un solemne Te-Déum en la capilla del Alcázar.

Asistirán al acto todos los miembros de la familia real así como gran número de palatinos, grandes de España y principales autoridades.

MOVIMIENTO MARITIMO

NUEVA YORK, Diciembre 28.—(AP).—Hoy llegó a este puerto el vapor Ulúa, de la Habana.

A Nueva Orleans llegó el ferry Sea Train, de la Habana.

SE PIDE LA AYUDA DEL GOBIERNO AL AYMTO. BARCELONES

Unión de Municipios Españoles reitera su solicitud y la hace extensiva a los Ayuntamientos

BARCELONA, diciembre 24. ST. El Conde de Gilell, alcalde de Barcelona, ha recibido un mensaje del marqués de Hoyos y del señor García Cortés, presidente y secretario de la Unión de Municipios Españoles, dando cuenta de que el Consejo directivo de dicha Unión acordó reiterar al Gobierno su demanda para que preste ayuda económica al Ayuntamiento de Barcelona con objeto de evitar el desequilibrio presupuestario motivado por el gasto de la Exposición Internacional que corresponde—dice el telegrama— a empresa nacional altamente española. Asimismo ha acordado también la Unión dirigirse a los Ayuntamientos españoles para que hagan idéntica solicitud. Finalmente, los consejeros, representantes de Madrid, Valencia, Albacete, Badajoz, Pamplona, Almadén, Salamanca, Arenas de San Pedro y Graus anunciaron su decisión de formular prepuestos en los respectivos Ayuntamientos para coadyuvar a lo que se propone a este respecto la Unión de Municipios.

El Alcalde de Barcelona ha contestado con un expresivo telegrama agradeciendo en nombre de la ciudad la iniciativa de la Unión de Municipios Españoles.

El Conde de Gilell ha manifestado también haber recibido una carta del general Berenguer informándole que el Gobierno central ha acordado conceder al Ayuntamiento con destino a la Beneficencia, el producto del impuesto sobre las mesas de juegos tolerados. Calcula el alcalde que el ingreso ascenderá a unos centenares de miles de pesetas. Además se autorizará al Ayuntamiento para celebrar un sorteo.

Al mismo tiempo, el alcalde estudia la forma de llevar a la práctica el proyecto de utilizar los intereses de los depósitos constituídos en garantía de alquileres para destinarlos a fines benéficos. Cuando esté terminado el estudio el Ayuntamiento enviará al jefe del Gobierno una minuta para la redacción de la Real orden correspondiente.

Pavoroso Problema en el Campo Adaluz

CORDOBA, Diciembre 24.—(ST). En el periódico cordobés «Política» aparecen unas declaraciones del sub director de política agraria, Sr. Constancio Bernaldo de Quirós, designado por el Gobierno para estudiar la crisis del trabajo en Andalucía.

El señor Bernaldo de Quirós dijo el periodista que le interrogó, que había conferenciado con los obreros y campesinos, para apreciar de cerca la cuestión, que a su juicio, presenta caracteres pavorosos, por lo que el Gobierno concede atención al asunto, y añadió que creía que la agitación y el malestar estén mezclados con las ansias de renovación y mejora de la vida en todos sus aspectos, principalmente en materia social. «El movimiento actual en el campo andaluz es análogo al de 1919».

Juzga necesario la reforma del contrato de trabajo y opina que el problema no es técnico, sino de asistencia social, y, por tanto, debe procurarse que tome estado de opinión, puesto que a todos interesa. La impresión es pesimista, y espera que su pesimismo será el que más tarde obligue al Gobierno a dictar una pronta solución.

Un Templo de Tuy en Reparaciones

TUY, Pontevedra, Diciembre 27.—ST. Cumpliendo órdenes del Obispo de Tuy, Monseñor García, ha llegado el arquitecto señor Francisco Montes para estudiar la reparación del templo de Santo Domingo de Tuy, joya arquitectónica perteneciente a los siglos doce o quince. El Obispo, acompañado del arquitecto recorrió el templo y se enteró de las reparaciones que más urgentemente han de llevarse a cabo para evitar que la bóveda central se venga a tierra. El templo de Santo Domingo había sido cerrado al culto hace ya algún tiempo, por haberse desprendido algunas piedras de la cúpula. Las autoridades y la Prensa habían solicitado reiteradamente pero en vano, que se procediera inmediatamente a evitar el derrumbamiento del monumento artístico en cuestión. Por esto, la decisión del Prelado ha sido acogida con mucho júbilo y ha merecido unánimes elogios.

Al salir el Obispo de la visita de inspección del templo, visitó el cuartel inmediato al mismo, y fué recibido con los honores correspondientes.

LA PLAZA DE TUY

TUY, Diciembre 27. (ST.) Han llegado a Tuy, en automóvil, procedente de Madrid, una comisión de la Preparación de Campaña del ministerio del Ejército, compuesta por el coronel don Juan López Soler, un teniente coronel de Estado Mayor, otro de Aviación, otro de Intendencia, un comandante de Infantería, dos de Artillería y otro de Ingenieros, que se dedicaron a estudiar sobre el terreno las cualidades de la plaza de Tuy. A primera hora de la tarde visitaron la ciudad fronteriza de Valença do Miño.

Otro Museo Español para la Seguridad e Higiene de Trabajo

El costo de la instalación será de un millón, contando con la cooperación industrial

MADRID, dic. 28. ST.—Se terminan los preparativos para la instalación, en el edificio del Ministerio del Trabajo, el nuevo Museo español de Seguridad e Higiene del Trabajo, producto de los diversos proyectos oficiales elaborados con esa finalidad.

Tres grupos comprenderá el nuevo Museo. En el primero se instalarán los servicios bibliográficos y de divulgación. Ocuparán el segundo las instalaciones referentes a la seguridad del trabajo. Y serán objeto del tercero los relativos a la higiene del mismo.

Comprenderán las instalaciones de seguridad, en diversas secciones los modelos de todos los aparatos, mecanismos o artefactos que sirvan de defensa del obrero en motores, transmisiones, conducción de energía eléctrica, maquinaria para el trabajo de los metales, de la madera, etcétera, y asimismo las defensas o protecciones recomendables en las industrias de la construcción, textiles, tipográficos, etcétera, en los transportes y en la agricultura e industrias extractivas.

La base de la sección de higiene tiene que estar constituída por las maquetas, gráficos, figuras de cera, cuadros estadísticos, fotografías, etcétera, en que, aparte los beneficios de la higiene general y los estragos del vicio, se pongan de relieve los adelantos de la higiene profesional: la organización de talleres y fábricas, su alumbrado, ventilación, etcétera. No han de faltar tampoco en este grupo modelos de botiquines y estaciones sanitarias, así como los procedimientos combativos de las enfermedades inherentes a algunos trabajos.

Aun contando con el auxilio y colaboración de los industriales interesados en la exhibición de las muestras, el coste de las instalaciones es elevado, se acerca al millón de pesetas.

POSTALES ESPAÑOLAS

Agua Santa

Por C. CABAL

Ha comenzado a llover. Vino la nube oscura sobre el cielo, desparramóse en él a todo antojo, ennegrecióse en él a toda prisa y ya no soltó su sitio hasta que la arrojaron, hecha gotas. De todo el campo de España debe estarse elevando en este instante una exhalación de júbilo. Salvo las tierras del Norte, siempre tan saturadas de humedad, todas las tierras de España eran como una boca dolorosa, consumida de la sed. Hazas de la meseta de Castilla, más abrasadas que nunca! Barbechos del solar de Andalucía, más encendidos que nunca! Penaras del terrazgo de Aragón, más desoladas que nunca..!

He aquí la España de ayer: la revuelta en las calles de Madrid; la lucha en la ciudad de Barcelona; la huelga en los oficios de Alicante... Una explosión tremenda de ambiciones, un hervor imponente de apetitos, un colmenar estúpido de intrigas... Todos los profesionales—los del bolcheviquismo, los del odio, los de la agitación, los de la farsa, en camaradería provechosa para la gran labor de destruir. En torno de ellos, el campo: Madrid, y Barcelona, y Alicante... tres puntitos en España. Y en torno de ellos, el campo, con sus interminables lejanías, con sus inagotables extensiones, con sus inacabables muchedumbres. Aun dentro de ellos, el cuartel es campo. Y el campo, tan henchido de problemas, mientras se levantaba en los puntitos un problema artificial, estaba devorando una sequía que le despedazaba las entrañas! Y el problema más hondo, más extenso y de mayores resultados trágicos que tenía sobre el alma la nación era éste de la sequía, y todo el clamor del campo que reclamaba la atención sobre él, estaba totalmente diluído entre los alaridos de revuelta de un puñado de personas...

Ya ha terminado una nube con todas las angustias del labriego. Llueve en las tierras sedientas: repicotean las gotas con precipitación en los terrones, y hacen ellos ventosas de sus poros para cogerlas mejor. Las resquebrajaduras del terrazgo, abiertas por el sol y llenas de él, ya son fauces golosas para el agua. La pesadilla que aplastaba chozas y que obsesionaba espíritus ya se está deshaciendo como un vaho, entre las suavidades de este oreo que viene en los impulsos de la lluvia. Los grupos torvos de ayer son en este momento grupos gárrulos, que hablan para descansar. Ya han vuelto las mujeres a reir, asomándose a la luz; ya han vuelto a solazarse los chiquillos, empapándose en las gotas. Todo era gleba en el campo—la tierra, el hombre, la mujer, el niño—todo era gleba en el campo que se estaba muriendo de sequía, y ya en este momento todo bebe...

Un Temporal Causa daños en Guipúzcoa

SAN SEBASTIAN, Diciembre 27. (ST). — El mal tiempo reinante en el Cantábrico está causando daños de importancia en el territorio provincial de Guipúzcoa. Muchos barcos han entrado en San Sebastián y otros puertos, de arribada forzosa.

A consecuencia del temporal se inundaron las carreteras y se ha desbordado el Urumea, inundándose Martutene, Astigarraga, Srgobia y la fábrica de electricidad Urumea, de Hernani. La carretera de Eibar está interceptada y se ha suspendido el tráfico de autos que hacen el recorrido a Bilbao por Zumárraga. Los trenes llegan con mucho retraso. En Rentería se desbordó el río Oyarzún, invadiendo las aguas la parte central de la alameda. También se inundaron las naves de la fábrica de tejidos de lino, lo que dificultó el trabajo.

En Irún, en la aguja de entrada a la estación descarrilaron seis vagonetas de un tren de mercancías, y resultó lesionado el fogonero. Quedó interceptada la vía, retrasándose en tres horas el servicio de trenes.

El río Bidasoa tiene gran crecida y ha inundado los bajos de las casas de Behovia, sin desgracias.

VIAJE RAPIDO Y SEGURO

Habana—Sta. Clara—Habana

Por los Expresos del DIARIO DE LA MARINA

Salida de la Habana: «LA MARINA», por T. Rey 9 de la mañana y 2 de la madrugada.

Salida de Santa Clara: 9 de la mañana, 10 de la mañana y 6 de la tarde

(Café «El Artesano»)

3.50 por persona.

Para más informes: Sr. BARANDALLA

Telf. M-8787.—Habana.

M.E.C.D. 2016

DIARIO DE LA MARINA

FUNDADO EN 1832

Dirigido hasta 1919 por D. Nicolás Rivero y Muñiz

Editado por la Compañía DIARIO DE LA MARINA (S. A.) cuyo programa consiste "en la defensa de los intereses generales y permanentes de la Nación cubana, de los especiales de la Colonia española establecida en la misma y de la unión y armonía entre los diversos elementos que conviven en el país."— Art. 1o. de los Estatutos

PRECIOS DE SUSCRIPCION AL DIARIO DE LA MARINA

Habana y Provincias

Mes	$ 1.50
Trimestre	" 4.20
Semestre	" 8.00
Año	" 15.00

Extranjero

Trimestre	$ 5.00
Semestre	" 9.50
Año	" 18.00

Edición Dominical (Para el extranjero solamente)

Semestre	$ 3.00
Año	" 5.00

OFICINAS:

Habana, Prado 103.

New York, 516 Fifth Ave.

TELEFONOS

Redacción, Administración, Quejas, etc. (Centro Privado . . M. 7911
Imprenta M-9665
Máquinas M-3450
A. Clasificados A-3333
Radio M-7714

LA CUESTION DEL SAAR ENTRE FRANCIA Y ALEMANIA ES IMPORTANTE

por Tiburcio Castañeda

CIERTO que Francia ha evacuado en este año de 1930 las Provincias del Rhin que ocupaba con arreglo al Tratado de Versalles, pero sigue ocupando el distrito carbonífero del Soor, situado al Este del Departamento Francés de Lorena, cuya ocupación terminará en 1935, es decir, dentro de 5 años, a menos que por un plebiscito, tuviese mas votos Francia que Alemania para quedarse explotando el Saar, como lo hace desde 1920; pero convencida Francia de que esa votación no sería a su favor, ha pensado en otra solución que le permitiría explotar ese yacimiento por tiempo indefinido, de acuerdo con la propia Alemania.

Para mayor comprensión de los derechos que hoy tiene Francia a esa explotación de las minas del Saar, hay que decir que ellos son en compensación de los daños causados por los alemanes durante la Gran Guerra en las cuenca scarboníferas del Norte de Francia, en los principios del conflicto armado.

Francia al recobrar la Lorena ha vuelto a poseer los yacimientos de hierro de que le privó Alemania en 1871, al quitarle manu militari esa Provincia; pero hoy es Francia, después de los Estados Unidos de Norte América, la Nación más productiva de hierro, pues llega a las dos terceras partes del que extraen los norteamericanos anualmente.

Francia al perder la explotación de las minas de carbón del Saar necesitaría importar una tercera parte del que necesita para su industria, o sea 25 millones de toneladas anualmente. Y como esas minas del Saar producen 13 millones de toneladas de carbón al año, serían un gran recurso para Francia.

Dícese que Francia ha propuesto a Alemania la formación de una Compañía Franco-Alemana para la explotación de esas minas, en la cual predominase el capital francés.

Alemania desea que les sean devueltas esas minas, habiéndose roto las negociaciones entre ambos países.

El Distrito del Saar tiene un área de 740 millas cuadradas y en ella hay 793.000 habitantes; está surcado por el río de su nombre, que se une al Mosela en Conz, después de reflejar en su curso viñedos, y pueblecillos, renombrados por su exquisito vino.

Aspecto Político del Saar

El Distrito del Saar no es un Estado, sino que su territorio está regido por la Liga de Naciones, la que por el Tratado de Versalles es como un Apoderado del territorio del Saar, siendo éste el único caso de esta clase en ese vasto Documento Diplomático, en el cual la Liga de Naciones ejerce autoridad, teniendo su ejecutor que ahora es Sir Ernest Wiltom, como Presidente que es de la Comisión del Saar, la cual fija los impuestos que se han de pagar, mantiene el orden, administra justicia y tiene a su cargo los ferro-carriles del Distrito, como también los puertos fluviales, los telégrafos, las escuelas y las relaciones exteriores.

Hay además, un Consejo designado por los vecinos del Distrito que solo puede recomendar soluciones a la Comisión del Saar.

En el Saar la Liga de Naciones tiene autoridad absoluta, dictatorial, por medio de esa Comisión del Saar.

Aspecto Económico del Saar

Sus minas de carbón son hoy propiedad de la Nación Francesa y dirije su explotación el Ministro de Obras Públicas de la Nación Francesa; tiene Francia, por tanto, jurisdicción sobre sus tarifas de importación y exportación; su moneda corriente es la francesa, y sus minas, como parte de sus fundiciones de acero, son propiedad de franceses.

De modo que aunque la Liga de Naciones rige el Distrito del Saar, económicamente este es una continuación de Francia.

Pero esta situación singular del Distrito del Saar, originada en el Tratado de Paz de Versalles, es solo provisional, dependiendo su cambio de un convenio al que llegasen Francia y Alemania. Si Francia quisiera devolver el Distrito del Saar a Alemania antes de 1935, se tendría que revisar el Tratado de Versalles, porque ya he dicho antes que para devolver ese territorio a Alemania antes de esa fecha, habría que decidirlo por un plebiscito.

Todos los que tenían 20 años y vivieron en el Saar en 1919, tienen derecho a votar en 1935, si este Distrito decide continuar siendo regido por la Liga de Naciones, o por Francia, o por volver a Alemania.

Si votan los del Saar por el Dominio de Alemania, esta tendrá el derecho de comprar las minas de carbón a un precio que sería fijado por una Comisión Internacional, elegida por el Consejo de la Liga de Naciones.

La Comisión de Reparaciones que, como es sabido fijó las sumas que Alemania debía pagar a los Aliados de la Gran Guerra fijó en 75 millones de pesos el valor de las minas de carbón del Saar, acreditando esa suma a Alemania en la cuenta de Reparaciones.

Los franceses que han hecho numerosas exploraciones en los años que llevan de posesión y explotación del Saar, fijan en $87,500.000 o más el valor de esas minas.

Como Alemania produce hoy tres veces más carbón que Francia, y exporta tanto como Francia, esas minas del Saar tienen más importancia para Francia que para Alemania.

Como Francia está hoy en posesión de Alsacia y Lorena, que antes de la Gran Guerra se servían del carbón del Saar, de Alemania, ahora ese mismo carbón es de Francia, que lo seguirá necesitando para las mismas Alsacia y Lorena.

En 1913, por tanto, antes de la Gran Guerra, Francia compraba 1.045.000 toneladas de carbón del Saar, y ese consumo ha ido en aumento, dada la posesión en que está Francia de esas minas desde 1919.

Hoy el ferro-carril del Este de Francia y la fábrica de gas de París toman su carbón del Saar y también se envía a Lyon y a Marsella, aumentando así sus ventas.

Alemania ha dejado de adquirir carbón del Saar después de la victoria de los Aliados; así se nota que de los 13.216.309 toneladas de carbón que produjo el Distrito del Saar en 1913, 4.717.974 fueron al territorio de la actual Alemania, mientras que en 1929 Alemania compró en el Saar 1.140.332 toneladas, porque Alemania compra más carbón en el Ruhr que antes de la Gran Guerra.

Durante los últimos 4 años el Saar ha producido más de 13 millones de toneladas de carbón al año, y en 1929 llegó la cifra de producción a 13,579,348 toneladas, o sea un poco más que en 1913. Se consumieron en el Saar 4.634.321 toneladas en 1929, y Francia compró un poco más de lo acostumbrado; el resto se exportó.

Pero en realidad Francia toma del Saar más carbón del citado, porque lo toma de minas que subiendo a la superficie en el Saar surgen de las profundidades de la Lorena y, ascendiendo, se hacen superficiales en el Saar.

La opinión francesa expuesta por el Conde de Fels y recogida por el periódico "Le Temps", de París, es que el Saar debe quedar de modo permanente bajo la Liga de Naciones, formando un Estado **contén,** entre Francia y Alemania, cambiando la instalación del Palacio de la Liga de Ginebra al Saar, teniendo así la Liga una situación estratégica y siendo un "Guardia en el Rhin".

Alemania sólo dice: Yo espero el plebiscito de 1935, que, añade, ha de celebrarse.

IMPRESIONES CUBISTAS SOBRE SUIZA

Por C. M. RIVERO

CALIDOSCOPIO

(Envío: a Monsieur Eduardo Müller, Administrador Delegado de Nestlé—y a Monsieur W. Escher—el hombre más rico de Suiza: espíritu finísimo—con la más grande admiración por el alto sentido y magnífica civilidad del pueblo suizo).

EL autor de las siguientes líneas, (viajero en lo espiritual de Swift, Queiroz, Voltaire, Foe, etc.) ha puesto su planta material en distintas y diferentes nacionalidades. Grandes y pequeñas rubias y morenas. De estructura imperialista unas: socialistas otras. De enorme movimiento en el enjambre humano: de quietud de égloga.

Nada ha llegado a **impresionarle** tanto como la Confederación Federal Helvética que tiene su asiento geográfico en los Alpes y el político en la noche de los tiempos: en el medievo.

Son tan altas sus dotes de organización. Su máxima efectividad social, económica, mecánica y política que **resiste** con ventaja la comparación con **cualquier** pueblo de la tierra.

Entre las principales organizaciones **industriales-comerciales** de Suiza, y en primera línea: se **encuentra** la Corporación Nestlé.

Posee la Corporación Nestlé—entre otras importantísimas—en Broc en el mismisimo centro de Gruyéres una **Institución**—que es toda una ciudad—que la honra y la prestigia en sumo grado.

Esta organización industrial: la **ciudad del chocolate**—con personal y cuerpo **técnico-científico** de ingenieros, inventores, arquitectos, electricistas, etc.,—envía sus productos e invenciones al **Mundo entero.**

Son tantos, y tantos, y tan innumerables las formas de los confites, de los bombones, de las pastillas, que cualesquiera **de ellos** ha sido objeto en el laboratorio (antes de producirse: ¡como es natural!) de largo tiempo de estudio.

Allí probamos—entre otros—, cortesía de Mr. de Escher, un riquísimo **bon-bon** de forma oblonga en cuyo interior, ¡tan lejos de Cuba!, se hallaba en esencia, presencia y potencia el néctar de los diosos: **¡Ron Cubano!**

Y en igual forma miles de confites en los que intervienen licores, esencias, almíbares de **remotísimos** y **equidistantes** entre sí lugares del planeta.

Estos múltiples y diferentes productos elaborados con paciencia suma—¡patientia summum!— y de riquísimos y exquisito paladar sirven para regalar los sibaríticos y pantagruélicos de los Lúculos que por el mundo han sido; y que tienen otra función principal: la de producir alegrías y satisfacción de **Bon vivant** en los espíritus y en las **pancreas.**

Gregorio Mendel, abad de Brun, tiene el alto mérito—según Jiménez de Asúa—de haber trazado seguras y demostradas leyes sobre la herencia. Relata Asúa por la vía explicativa, una de las experiencias que le sirvieron para sentar sus ya famosas leyes. Hélas aquí.

"Si se cruzan el guisante de olor vulgar que tiene de seis a siete pies, con su forma enana, que sólo tiene de tres a cuatro pies y medio de alto se consiguen en la primera generación descendientes que sin excepción, tienen de seis a siete pies de altura".

"Y en la segunda predominará en tres cuartas partes la descendencia que poseerá, el tipo normal de seis a siete pies. Si se cruzan entre sí los enanos, no se originarán nunca más que enanos".

Si el buen abad de Konigsloter de Brunn demuestra: "que las especies se mejoran—en cualquiera de los grandes grupos en que se consideran divididos todos los seres naturales—al solo cruce de las inferiores con la superior ¿cómo no han de ser los resultados que se obtengan cuando sólo se ejecuten—caso de Suiza—entre elementos superiores el cruzamiento entre sí?

Posée el pueblo suizo excepcionales dotes—creo, difíciles de aunar en cierta forma en cualquier otro pueblo—que le hacen disponer—¡para su bien!—de caudales de "sinergía vital" en alto grado.

Intervienen como factores concurrentes a esta excepcional mezcla o cruzamiento tres grandes nacionalidades. Todas ellas: victoriosas en su "marcha luz" hacia la civilización, preñadas en su "estelar camino" con siglos de pensamiento y con "sin igual" y autóctona cultura. Francia, Alemania, Italia...

Sólo diré que he hallado en su centro geográfico—¡en donde sus altísimas montañas y su vegetación, aún en las zonas de las nieves perpetuas, dan la expresión suprema del "Deísmo" sin necesidad de humanos altares!—, en sus fronteras del Norte y Sur, en sus villas admirables, en sus pequeñas ciudades, y en sus poblaciones importantes, a las "gentes" que con su sencillísima, original e ingenua manera de ser han hecho sonreír... ¡más de una vez!... mi viejo espíritu burlón y satírico de latino, producto de una raza secular y ancestral en los campos de la ironía. "decíamos ayer"... (¡digo... me iba nada menos que con Fray Luis!) decía, que las "gentes" con su sencillísima manera, su cortesía innata y su respetabilidad forman el conjunto más amable que tratarse pueda.

El culto a la Naturaleza, a los deportes, a la vida sana de manera a sexual hasta cierto punto, hace de Suiza (en Berna contemplé distintas academias o escuelas ideal para los que de "divina macasi sin el tapa-rabos) un país nera" no se han corrompido con los destritus y vicios de razas menos ingenuas pero decadentes.

El culto a la Patria: 22 días cada año de servicio militar obligatorio; casi un millón de hombres (con los mismos armamentos que las Potencias) en caso de guerra. Tal medida "hace" que cada ciudadano "sepa" y "pueda" defenderla, y que, (una vez licenciado, hasta el próximo año) pueda prepararse cívica y moralmente para "saber" lo que es "patria".

"¡¡Viajero!! Si encaminas tus mortales e inseguros pasos hacia cualquier villa suiza (la menos importante: la más pequeña) enseguida quedarás sorprendido, enormemente sorprendido, de la cantidad de "kioscos, librerías", depósitos de libros, de revistas, de periódicos.

En fantástica orgía "pasarán" por delante de tus ojos ingenuos el fruto intelectual: moral, en esencia, presencia y potencia de las mentes que escriban—¡pensando en suizo!—en alemán, francés, italiano (los idiomas oficiales de la Confederación) a más del "romancho"—que todo suizo que se respete un poco conocerá—sin los cuales—no podrá ser Representante del Cantón.

La lista de los pensadores y literatos suizos sería demasiado larga. Baste saber por los siguientes (¡hombres de honda larga!): Rosseau, ginebrino, autor del "Contrato Social" y del "Emilio"; Enrique Federico Amiel, que tantas y tan nuevas facetas se le van encontrando y al que Luz León (¡nuestro Luz León!) con prólogo nada menos que de Salvador de Madariaga trae de nuevo a la superficie; y Calvino, ginebrino también, el austero reformador que como Cosme de Médicis, prefería ver despoblada a Florencia que perdida.

La instrucción primaria está más extendida que en "ningún" país, en ningún otro país, siendo obligatoria y en las escuelas públicas "gratuíta"... pero ¡multándose y con penas de prisión a los padres que no envíen a sus vástagos a las mismas! La que le sigue o séase la elemental tiene su complemento en las primarias superiores y en las agrícolas, comerciales e industriales.

Sólo mencionaremos de pasada a las Universidades "tri-bi-cuádruple-lingues—que viven con libertad absoluta, y que, los diplomas que expiden tienen tanto valor y suponen tanta aptitud como la de "cualesquiera" de esas rotuladas como oficiales, que andan por esos mundos de Dios, que al "dejarse" subvencionar por el Estado (Silock) su organismo, pierden su "doncellez" de "pensamiento" —de Berna, Basilea y Zurich, a más de los grandes centros de enseñanza de Ginebra y Lausanne.

FELIZ AÑO

Por EVA CANEI

FELIZ año 1931—pido a Dios para la vida moral del mundo—causa de la ínfima existencia material y social que atravesamos los habitantes de la tierra. Ruego al que todo lo puede que mejore los acontecimientos de Cuba y España: que suavice las asperezas de los que, en una y otra Patria han llegado a odiarse sin medir el daño que acarrean en mayoría inmensa a inocentes que tienen derecho a nuestro amor y a nuestros sacrificios, prescindiendo de ambiciones personales y algunas otras cosas que no estoy obligada a exponer, ni debo hacerlo más que allí donde pueda aducir derechos a opinar y no en país extranjero que no puede inclinarse sino a la tolerancia y a los mandatos del Divino Maestro "perdona a tus enemigos y haz bien a los que te aborrecen y procuran tu muerte".

Con éstas doctrinas que el hombre culto o inculto está obligado a demostrar con el ejemplo y enseñar con la palabra tendríamos educadas a las masas que por serlo los individuos, acertarían a distinguir el bien y el ma. sin estridencias y sin odios: que supiese exponer ideas sanas sin mal de sí propio, sin dolores ni torturas, sin cargar sobre sus hombros el peso de esos odios que de rechazo los hieren porque envenenan su alma y el alma envenenada es el mayor enemigo del que siente sus efectos: el pensamiento saturado de los malos influjos anímicos, es verdugo de la inteligencia. Más felizmente, el odio, la insidia que nace de muchas cauass, no es eterno y si logramos que las lleven por sí propio los que no han meditado con sentido de justicia, fraternidad y patriotismo, llegarán a borrarlo: si así no sucediese fallaría el refrán que dice: "de sabios es mudar de consejo" y éste no falla ya que lo vemos puesto en práctica diariamente. Lo que hace falta es que vaya el cambio de los males a los bienes y si fallamos por mal informados, por influencias enviodiosas o por detestables sugestiones, recordemos lo que dijo el gran Tirso de Molina: "Contingencias inesperadas ¿qué rigor no las perdona?": pensemos en esto y ya que vuelvo del otro mundo con sabiduría increíble, porque en la soledad y la inconsciencia que he vivido dos meses y medio sin abandonar la cama y cinco sin comer, (así como suena) cinco meses sin comer, ni creer que había necesidad de hacerlo, no se podía esperar que aprendiese nada, pues he aprendido mucho.

Debiera comenzar estos trabajos que suspendió mi enfermedad, tratando de Chile, dando cuenta de los efectos de la "neuritis" en la sociedad moderna, rotulándolos, con el saludo que durante dos meses, me ha saludado una Siervita de María que pasó las noches a mi lado: "¡Ave María Purísima!" Así daría gracias a Dios por no haberse realizado hasta hoy, los pronósticos de la ciencia: que no me salvaba.

El propio confesor que vino en uno de los pocos momentos lúcidos dejados por la fiebre (que paseaba sin cesar de los 37 grados a los 41) quejándome yo de algo que le pedía tratasen de evitar: "no se ocupe de eso—me dijo—porque está usted muy malita".

No estoy segura de ser verdad, lo que me dice el queridísimo doctor Presno: "quedará usted con más salud de la que tenía", pero es lo cierto que he cogido la pluma con ánimo, aunque la debilidad orgánica tardará en permitirme salir a la calle y la tos me da ratos malísimos y noches fatales; pero como es verdad que el clima todo lo está subvirtiendo en nuestros bronquios, y en nuestra vida, espero la coronación del bien físico, como único aguinaldo del ambiente.

Me han preguntado algunas personas, qué efecto me habían producido las suspensiones del DIARIO DE LA MARINA. Han debido gravitar sobre mí para sufrir, contesté. Los 16 años que llevo escribiendo en esta casa de todos y hasta pudiera añadir de beneficencia, no podían ser indiferentes a mi corazón, no por mí sola, sino por todos los compañeros y por los queridos obreros de la imprenta que tantas muestras de cariño y respeto me han dado siempre. Hace cinco meses que no veo a nadie del DIARIO, por tanto mis ideas y mis pensamientos son míos, como mías son las penas; son míos, repito, así como los recuerdos que tanto influyen en mi salud.

Mis ideas y los amores por el DIARIO también, todos y mis pensamientos son míos, son hijos de firmes convicciones: son luz que me alumbra y doctrina que me guía y me impulsa: no encuentro ni ha encontrado nadie en ello egoísmo personal. Repasando los capítulos de mi larga existencia, no tropiezo con nada que me obligue a torcer el camino emprendido cuando Dios me dejó dueña de mis acciones que fué demasiado pronto desgraciadamente, sin que yo haya sido en nada responsable del suicidio lento que muchos hombres acarrean a la naturaleza con su vivir atropellado.

Desde entonces, sobre todo desde una fecha que no debió llegar, salí de mi Patria por dar gusto a un hombrecito de diez años que ansiaba educarse en los Estados Unidos, bien ajeno ciertamente a que allí le naciera el más pequeñito de sus hijos que apenas ha conocido. En permitir a mi hijo hacer su gusto, ha consistido mi debilidad, cuando más fuerte debí ser. En todo lo demás no lo he sido.

Todo arraiga en mis creencias suavizándolas, pues todo ha pasado por el tamiz de mi criterio, y a veces llego a pensar si seré bruja, porque santa no soy.

Como hablaré si Dios quiere de muchas cosas que han acontecido en el mundo durante mi inconsciencia, y con la premura que me lo permita el Director, por hoy suspendo estas líneas.

EL DRAGON DEL TESORO

Un viaje de unas horas en el tren. Es día de domingo; mucha gente. Parlan en un asiento dos borrachos, y a cada cuatro palabras, uno eleva la voz y dice así:

—Que me busquen por las malas, y por las malas soy un comunista. En cambio, que me busquen por las buenas, y yo soy por las buenas "un ovejo".

Un comunista: "un ovejo"... He aquí una división interesante. Este hombre es tosco, primitivo, bárbaro. Procede indudablemente o del remoto fondo de la selva, o del oscuro polvo de la mina. En una sociedad como la actual, toda plena de cultura, y saturada toda de artificio, este hombre no encaja bien: además de que grita como un bárbaro, tiene sentido común. Puesto a buscar extremos ideológicos, precisos, irreductibles, en franca y decisiva oposición, ha hallado el comunismo por un lado y por otro el "ovejismo". Ya nada de católicos e incrédulos, de libertades o conservadores, de señores y plebeyos, o de republicanos y monárquicos. Por un lado, comunistas; "ovejos" por el otro, y nada más.

Esto es todo lo que queda de las tan enconadas divisiones que fueron alma del mundo. Aún levantan algunas las cabezas. Aun hoy, y mañana, y siempre, pondrá el catolicismo sobre el mundo sus lágrimas y sus alas, como una solución que hay que beber, y un cobijo en que habrá que guarecerse. Pero en este momento de desorden, y de tribulación, y de tormenta, es necio el detenerse a discutir, y aún más necio el ponerse a distinguir. Hay un grupo de buitres en las nubes: adonde quiera que miren, es solo presa todo lo que ven. La riqueza amontonada: el caudal de doctrinas recibidas: la suma de ideales heredados; los mismos sentimientos instituídos por tantos siglos de fe... Todo lo que los hombres construyeron con entusiasmo católico, o con arrogancia incrédula, con ansia conservadora o con entendimiento liberal, con apasionamiento de señor o con trabajo de esclavo... visto desde las nubes de los buitres, es presa que se debe consumir.

Los leaders socialistas españoles acaban de notar este peligro. El último movimiento, en el que el socialismo hizo una hoguera de una insignificante lucecilla, les ha abierto los ojos de repente. Ellos pusieron las llamas: y han visto con asombro inconcebible que otros aprovechaban los guisados. De haber logrado el incendio que quiso el comunismo provocar, valiéndose de la hoguera, junto con las reatas de burgueses, hubiera conducido el comunismo reatas de socialistas hacia los calabozos más oscuros. Los liders socialistas españoles ya han visto este peligro ante los ojos, y ya les ha servido de lección. En adelante, en España, sin duda habrá de ser el socialismo el único poder organizado que guarde el orden social. Frente a la ineficacia del gobierno, la crisis de los católicos, la babia de los burgueses y la atomización de las derechas, ya el enemigo destructor de antaño, en vez de dragón que ataque, a fin de apoderarse del tesoro, será dragón que defienda contra los que lo intenten destruir. En adelante, en España, serán también los líders socialistas la única fuerza de orden que nos quede.

Todos los demás, "ovejos".

C. CABAL

Viendo Filmar a Joan Crawford

Por Laura de Pineda

CUANDO existían aun las películas mudas, la sensación de curiosidad que se experimentaba al conocer a un artista a quien habíamos visto mil veces en la pantalla era posiblemente mayor que hoy que nos hablan desde la hoja de plata porque la voz es ya un lazo mas que une al espectador con el artista. Sin embargo, el conocer en persona a una actriz a quien se ha admirado tantas veces ya y una actriz del magnetismo de Joan Crawford, encierra gra nemoción. Sus mismos ojos, su misma boca, su mismo cabello, la misma línea de cuerpo que ya conocemos a través de sus películas. Pero... mirar directamente a esos ojos y que ellos miren los nuestros, que esa boca se abra para sonreirnos un saludo, que ese cuerpo que sólo viéramos en efigie tome vida y se acerque a nosotros tendiéndonos una mano blanca de uñas rosadas, esa es la visión hecha forma, el sueño realizado.

Llego al "set" de Joan Crawford cerca de las once de la mañana. Penetro por la gran puerta romana que da acceso a los estudios Metro Goldwyn Mayer y luego de un corto trayecto a través de callecitas estrechas me encuentro frente al escenario de filmación donde Joan Crawford aparece en este momento en la película Dance Fool,s Dance. Una lucecita roja que veo encendida me indica que se está filmando dentro y que no se puede entrar por temor de hacer ruido y que de éste se registre en el micrófono. Y tengo que esperar unos segundos.

El interior es como la mayor parte de los escenarios que ya he visto y descrito en mis crónicas anteriores. Un espacioso recinto lleno de decoraciones, de tablas y de cortinajes abandonados momentáneamente para usarse más adelante, y en una sección de éste, una escena en pie iluminada con los poderosos reflectores, a merced de las cámaras que afocan sus lentes frente a ella, preparando la próxima filmación. Allí arriba casi en el centro de la habitación por filmar está el micrófono, ese señor respetable por quien tuvimos que esperar fuera.

Pocas son las estrellas que tienen sus camerinos en el mismo "set". Joan Crawford es una de las privilegiadas que no tiene que salir del escenario para vestirse. Allí está su pequeño cuarto improvisado con alfombras grises, una mesa tocador, un canapé y varias sillas, lo estrictamente necesario para que la estrella haga su toilette. Me la encuentro frente a éste sentada en una butaca fumando mientras su doble, una bella muchacha que se le parece extraordinariamente, se presta para que la afoquen y que el director estudie la forma en que se deba desarrollar la escena. El privilegio de tener un doble sólo lo poseen las estrellas de primera magnitud, así se les evita exceso de trabajo, fatigas inútiles y sobre todo se les protege la vista cuando menos parcialmente contra las deslumbrantes luces Kleig que miran durante todo el día.

Joan cruzada de piernas descansa en un sillón cubista y fuma un cigarrillo observando distraidamente las maniobras del director. Al volverse para serme presentada, me da de lleno la luz de sus ojos claros y me recibe una ligera sonrisa que se esfuma porque Joan ríe poco. Pero es su mirada verde brillante la que retiene irremisiblemente, no hay en ella la aterciopelada caricia de unos ojos negros que se matice luego en fulgor apasionado, ni se refleja en ellos la dulzura de unas pupilas azules. Sus ojos que se antojan dos esmeraldas vistas con tra los rayos solares, tienen el ímpetu y la fascinación del tigre y cuando se combina su luz con el fuego de sus cabellos rojo bronceo, se explica su personalidad deslumbrante, el magnetismo que electriza a los auditorios.

Viste un traje negro de seda, largo hasta el suelo y ceñido de talle cuyo único adorno es un prendedor de acero de forma modernista en medio del pecho. Después de charlar un momento se levanta excusándose, pues ha sido llamada para empezar la escena.

De la butaca que hace poco ocupara ella, la contemplo, esta gran artista que hace unos años en 1924 fuese "Lucille La Sueur", bailarina del inter Garden de New York. La escena es dramatica—ella amonesta a su hermano a quien se acusa de un crimen y estalla luego en una risa histérica que acaba en llanto. El director, Harry Beaumont, sentado junto a las cámaras frente a la escena, casi ni necesita darle explicaciones, Joan ya sabe y súbitamente su rostro sufre una metamorfosis completa, las cejas se contraen, se frunce el entrecejo, los ojos amonestadores se concentran en la figura del hermano que sentado en una silla solloza su falta. Y vienen palabras de reproche, gestos iracundos de profundo disgusto que poco a poco van sacando lágrimas de sus ojos hasta que en el paroxismo de su dolor, los sollozos refrenados dan libre paso a un torrente de llanto. Y hay que observar el pecho de la artista agitarse en el espasmo de este sufrir ficticio de un minuto y ver las lágrimas que confecciona su arte. Así acaba el ensayo, el director lo proclama excelente y se prepara la filmación haciéndose silencio profundo.

Estas escenas dramáticas fatigan a la artista como ella misma me lo confiesa y después de cada una de ellas se tiende en una cómoda butaca con la cabeza echada hacia atrás en actitud de descanso. Viene entonces su camarera, una negra solícita con la caja del maquillaje y sin que ella cambie de actitud, le arregla el cabello, le pinta las cejas, la da carmín en los labios, le empareja luego el unto amarillo rojizo del maquillaje y por último le cepilla el vestido y le revisa las uñas para cerciorarse que no han perdido su brillo escarlata tan típico de Joan Crawford. Un momento nada más así y se reanuda el trabajo porque si hay un sitio en donde el tiempo es oro es en los estudios, cada minuto cuesta a las compañías miles y miles de dollars, pues además de los sueldos fabulosos, hay que tomar en consideración el sostenimiento del mecanismo fotofónico y eléctrico que requiere cada escena. Muchas veces se hace trabajar a las estrellas desde temprano en la mañana hasta muy avanzada la noche para ahorrar la fuerte suma que implicaría el parar de nuevo al día siguiente la misma escena.

Como se llega la hora del almuerzo, el director da orden de paralizar momentáneamente las actividades y Joan a quien decimos algunas frases de elogio por la actuación magnífica que acabamos de presenciar, se despide tendiéndonos una mano de dedos finos y largas uñas rosa fuerte que nosotros estrechamos cordialmente respondiendo a la sonrisa que nos envía el esmeralda de sus ojos. Y la vemos alejarse, alta, esbelta, ondulante, con su vestido negro ciñendo su delicado talle y el penacho rojo bronce de sus cabellos agitándose al compás del ritmo cadencioso de sus pasos.

Los Angeles, Dic. de 1930.

(Prohibida la reproducción)

"LA MADONA DE LAS CALLES"

«La Madona de las Calles» emocional drama que la Compañía de Columbia acaba de llevar a la pantalla, posee un repertorio de figuras famosas en el mundo teatrical, capaces por si solas de asegurar el completo triunfo de la obra. Ultimamente dos nombres más han sido agregados a este reparto: Ed Brady y Jule Power.

La dirección de esta película está a cargo de John Robertson, y la parte principal del drama la desempeña una artista tan bella como inteligente; Evelyn Brent, popularísima en todos los países. Conjuntamente con Evelyn Brent toman parte en este film Robert Ames, Josephine Dunn, Richard Tucker, Ivan Linow, Albert Gran y Mack Williams.

CONTRATAN A DOS FAMOSOS COWBOYS PARA LA PELICULA «DAWN TRAIL»

Slim Whittaker y Ed Le Saint acaban de ser escogidos por Columbia para papeles importantes en la película «Dawn Trail» (que aún no se ha titulado en español.)

Este film es un poderoso drama del oeste, y como siempre abunda en escenas de heroismos, romance y belleza. Christy Cabanne dirige esta película y en los más prominentes «roles» aparecen Miriam Seegar, Charles Morton, Erville Alderson y Hank Mann.

Al actor Slim Whittaker lo hemos visto aparecer en el cine desde el año 1918, y Ed Le Saint hace su debut en la pantalla con la película «Dawn Trial».

Del Corresponsal Especial.

M.E.C.D. 2016

DRUGGIST FUE EL ELECTRICISTA DE AYER TARDE EN EL HANDICAP CASINO NACIONAL

VIDAL GREGORIO LLEGARA ESTA SEMANA DE NEW YORK

Resultados de los Juego de Balompié en España

EL TORNEO DE LA LIGA

A continuación publicamos los resultados de los juegos de futboll asociación celebrados ayer en España, en opción al Campeonato de la Liga:

PRIMERA DIVISION

Athletic de Bilbao 7; Deportivo Alavés 1.
Deportivo Español 5; Arenas de Guecho 0.
Barcelona F. C. 1; Racing de Santander 1.
Real Sociedad 4; Real Unión de Irún 2.
No jugaron Real Madrid ni Europa.

SEGUNDA DIVISION

Deportivo de la Coruña 5; Athletic de Madrid 2.
Sevilla Foot Ball Club 3; Real Oviedo 0.
Betis Balompié 2; Real Murcia 1.
Deportivo Castellón 1; Valencia 1.
Sporting de Gijón 5; Iberia de Zaragoza 1.

TERCERA DIVISION. — (Primer grupo)

Nacional de Madrid 2; Stadium Avilesino 0.
Cultural Leonesa 2; Racing de Madrid 2.
Celta de Vigo, 2; Racing del Ferrol 2.
Real Valladolid 2; Club Gijón 0.

TERCERA DIVISION — (Segundo grupo.)

Deportivo Logroño 2; Patria de Zaragoza 1.
Club Tolosa, 9; Aurora 2.
Baracaldo 3; Club Sestao 1.
Osasuna de Pamplona 6; Zaragoza 0.

TERCERA DIVISION — (Tercer Grupo)

Club Badalona 5; Sporting Canet 1.
Júpiter 4; Gimnástico 0.
Sabadell 7; Levante 5.

PROGRAMA SEMANAL DE BOXEO

—Jueves: Roberto Roberti vs. José Santa.
—Jueves: Bruce Flower vs. Harry Dulinsky.
—Viernes: suspendido el match de Mateo Osa.

NUEVA YORK, diciembre 28.—AP. En un gran día con que se inaugura el Año Nuevo se han incluído casi todos los acontecimientos de interés en el mundo del pugilismo esta semana al retornar la industria de las orejas en coliflor a las profundidades de depresión que han caracterizado el presente invierno.

No hay peleas de especial importancia en esta semana, aunque unos pocos peleadores de bastante categoría mostrarán lo que pueden hacer en los programas de Año Nuevo.

En Boston el jueves por la tarde, Roberto Roberti, máximo italiano, se encara con José Santa, peleador portugués de 269 libras, en un encuentro que es el mayor en peso y probablemente en importancia del programa semanal.

Como el último desmedrado boxeador que se presentó en Boston, Primo Carnera, sufriendo allí su primer derrota, Santa con toda probabilidad se las verá muy negras. Roberto «el Doble» no es ningún enano y posee considerable experiencia y habilidad.

Otro de aquéllos cuyas demostraciones son siempre de calidad, Bruce Flowers de New Rochelle, N. Y. y Harry Dulinsky se encuentran en Milwaukee en un match de peso ligero esa misma tarde.

En el programa del Madison Square Garden el viernes Mateo Osa, máximo español y Pierre Charles de Bélgica se verán las caras en el estelar a 10 rounds. Se piensa enfrentar al vencedor con Max Baer el joven californiano que hizo un impresionante debut recientemente.

Otras peleas en el programa nacional de la semana son las siguientes:

Lunes:

En Nueva York: Jamaica Arena: — Al Rowe de Filadelfia contra Melitón Aragón del Perú; ligeros a diez rounds.

Martes:

En Indianapolis: — Trac Cox de Indianapolis contra Babe Ruth de Louisville, plumas a diez.

Miércoles:

En Cincinnati:— Freddie Miller de Cincinnati contra Roger Nernard de Flint, Mich, plumas a diez.

Jueves:

En Columbus: O.— Lou Bloom de Columbus contra Cowboy Eddie Anderson de Wyoming ligeros a diez rounds.

En Portland, Ore.— Leo Lomski de Aberdeen Wash, contra Charley Beranger de Winnipeg, semi-máximos a diez.

Viernes:

En San Luis:— Eddie Shea de Chicago contra Andy Martin de Boston, plumas a ocho. Bushy Graham de Utica N. Y. contra Davey Abad de Filadelfia, plumas a ocho. Joey Medill de Chicago contra Jackike Brady de Syracuse N. Y. welters a ocho. Tommy Grogan de Omaha contra Eddie Ran de Nueva Yorkk welter, a 8. Lou Terry de San Luis contra Sammy Offerman de San Luis ligeros a 9. Marty Fields de Chicago contra Joey Rivers de Kansas welters a 8.

N. de la R.—Por haberse lastimado una mano no podrá pelear el vasco Mateo de la Osa con el francés Pierre Charle en el Madison Square Garden.

LOS RIVALES DEL "GRIDIRON" ECHAN UNA CANA AL AIRE

Se dedicaron a hacer unas excursiones por Carolina del Sur. Hay expectación

PASADENA, Cal. Dic. 28.—AP. — Los futbolistas de Alabama y de Washington State, rivales en el décimo sexto torneo anual inter social de Año Nuevo, dieron al olvido las preocupaciones y cuidados del 'gridiron» y, echando una cana al aire, se dedicaron a hacer excursiones por la California del Sur.

Ambos teams esperaban visitar puntos de interés a lo largo de la costa, incluso el puerto de Los Angeles y la flota del Pacífico en su enclaje.

El lunes se reanudarán las prácticas con todo vigor, siendo probablemente los Cuguares del Noroeste los que tendrán el más rudo ejercicio. Su «coach» Orin, «Babe» Hollingbery piensa dar a sus atletas una dura práctica el lunes y otra el martes, dejándolos aligerarse un tanto el miércoles.

De no sufrir alguíen un percance ambos equipos esperan poder enviar su más potente línea de combate al partido de las Rosas.

La venta en contaduría ha aumentado rápidamente después de las fiestas de Pascuas, pero no es probable que el número de espectadores llegue al máximo de 85.000. Los indicios son de que unos 65.000 presenciarán el juego en que Alabama hace su tercer aparición en el clásico anual interseccional y Washington State la segunda.

Ninguno de los dos ha sido derrotado en la justa de las Rosas, habiendo Alabama tablas con Stanford la segunda vez que tomó parte en ella.

Las Pruebas de Ayer en O. Park

Marshall Seth, 5 y 1-2 en 1.07 2-5.
Lady Viola, 1-16 en 1.46.
Rayo, 3-8 en 38.
Foundation Stone, 1-16 en 1.47.
Tiptoe, 3-8 en 38.
Treacle, 5-8 en 1.03 2-5.
Volante, 5-8 en 1.05.
Patsy Carter, 6-8 en 1.18.
Royal Sable, milla y 50 en 1.44.
Mike Brown, 3-8 en 37.
Miss Elizabeth, 5-8 en 1.03.
Blue Flag, 1-2 milla en 53.
Broken Stone, 1-2 en 49.4-5.
Woody Long, 5 y 1-2 en 1.08.
Fair Vagary, 1-2 en 51.
Kaulana, 3-8 en 38.
Honey Bunch, 5-8 en 1.05 2-5.
Rock Dunn, 3-8 en 37 1-5.
Hogan-s Dance, 6-8 en 1.15.
Trusty Crow, 5 y 1-2 en 1.03.
Carin, 3-8 en 38.
Reddy Fox, 6-8 en 1.20 2-5.
Sinon, 1-2 en 51.
Wandering Times, 6-8 en 1.15.

EL BELLA VISTA EMPATO CON UN TEAM DEL PERU

LIMA, diciembre 28 (A. P.) — El team uruguayo de foot ball Bellavista jugó hoy aquí con el Atlético Chalaco peruano, siendo el resultado un empate por 0 a 0.

SEIS EVENTOS EN EL PROGRAMA DEL ENTRANTE SABADO

La temporada metropolitana de pista bajo techado será una atracción extraordinaria

NUEVA YORK, Diciembre 28. (AP). — Como seguro indicio de que el invierno se halla realmente aquí, la temporada metropolitana de pista bajo techado se inaugura esta semana con una larga lista de nombres familiares en el programa del Consejo de Colón mitin de los Caballeros de Colón que es debut deportivo anunciado para el sábado.

Seis eventos especiales figuran en el gran programa organizado y cada uno de ellos ha atraído su cuota de estrellas. Las 500 de Colón, principal prueba entre todas, tienen ya en lista las inscripciones de Bernie McCafferty, de Holy Cross, vencedor del año pasado, Charles H. Engle de Yale, Eddie Roll del Newark A. C., Eddie Blake del Boston A. A., Víctor Biesiakiewicz y varios otros ases, esperándose aún más antes de cerrarse el plazo para inscribirse.

Leo Leonard, el as del Boston, A. A. encabeza el numeroso field para la carrera de dos millas con Joe McCluskey de Fordham. Gds Moore de los Brooklyn Harriers, (Lebreles), vencedor del año pasado, Joe Hagen, que fué estrella de Columbia, Julius Gilbert, también del Boston A. A. y Phil Schacklette, de Manhattan College como principales contrarios.

En las otras pruebas se han reunido field casi tan buenos como los de estos dos eventos. Las de mayor importancia son la serie de velocidad a 60, 80 y 100 yardas. La media milla de relevo del "Alcalde Walker" y la milla asimismo de relevo, ambas para clubs y colegios y para escuelas superiores y preparatorias católicos.

PEDIAN UN MINISTERIO DE DEPORTES EN LUGAR DE S. S. DE C. FISICA

PARIS, Diciembre 28. (AP). — Tal fué la importancia de que se sintió revestida la Federación de Deportes de Francia que envió una delegación al senador Pierre Laval, cuando se ocupaba de formar un nuevo gabinete, empresa en que fracasó.

La delegación le explicó que al acercarse la Olimpíada de Los Angeles, se hacía necesaria una representación adecuada para Francia y opinaba que la sub-secretaría de Cultura Física debía ser elevada al rango de ministerio de Deportes.

El senador Laval, en un tiempo jugador de soccer del equipo Clermont-Ferrand escuchó a los delegados con viva simpatía y discutió animadamente con ellos cuestiones deportivas, pero con tacto diplomático rehusó la petición.

De manera que sigue funcionando la sub-secretaría de Cultura Física.

SPORTS DIARIO DE LA MARINA SPORTS

AÑO XCVIII — LA HABANA, LUNES, 29 DE DICIEMBRE DE 1930 — PAGINA QUINCE

JUGANDO COMO EN SUS BUENOS TIEMPOS EL REAL IBERIA OBTUVO UNA GRAN VICTORIA SOBRE EL POTENTE EQUIPO FORTUNISTA

Este reaccionó en la segunda parte y pudo en ella nivelar el juego, pues en el primer tiempo los iberistas se hicieron los dueños y señores del campo.—Triunfó el Olimpia, 3 por 2.

(Por «PETER»)

Hemos visto jugar un partido de futbol. Mejor dicho: Medio partido, pues cuando llegamos al Stadium de "La Tropical" se jugaban los últimos minutos de la primera parte. Los que llegan tarde a un estadio, lo primero que hacen es buscar con la vista la pizarra para enterarse de cómo está el score del match. Y eso hicimos nosotros, pero al advertir un 3x0 a favor del Real Iberia sobre el Fortuna, el primer comentario fué éste: "¿Inocentadas tenemos?"

Algo incrédulos fuímos al paico, donde se encontraban otros compañeros, pero al llegar a esa localidad, ya nos habían dicho en el trayecto la mar de cosas: "¡Hoy si está jugando el Real Iberia!" "¡El cañón ya no dispara!"; "¡Cómo está jugando el team de los leones!"

—¿Qué ha pasado aquí? Le preguntamos a Back Junior.

Y el joven periodista, que es parco en palabras, nos contesta:

—El Iberia de otros tiempos está jugando. A los diez minutos de juego ya tenían dos goals que anotaron Bebito y O'Donell. Luego Gisleno falló un penalty y como premio, Carrascal se encargó de anotar el tercer tanto en la meta de Zamorita. Se han perdido ustedes de un primer tiempo precioso en el que los iberistas han jugado buen futbol.

—"Si nos lo hubiéramos imaginado no nos vamos hasta la Lisa a comer chilindrón con los **pefernandistas**", contestamos. Pero todavía no habíamos terminado la frase cuando nos dan un empujón para abrirse paso en el palco... y para que no dijésemos boberías. Era el compañero Pascual, quien satisfecho después de devorar dos raciones de ese plato federativo, nos dijo. "Prefiero otro chilindrón y que me guarden el buen juego para el próximo mes de enero, que es cuando lo necesitamos".

Entre bromas y veras pasó el tiempo de descanso y los equipos volvieron al field. Comenzaba el segundo tiempo y nosotros le poníamos mas atención que de costumbre, pues a la verdad que nos habían deslumbrado la anotación y los comentarios de la primera parte. Pudimos darnos cuenta en seguida de que no habían estado nada hiperbólicos nuestros comunicantes, el Real Iberia estaba dando un partido formidable, sus jugadores desbordaban las líneas fortunistas con una sencillez asombrosa y en menos de quince minutos fuímos testigos de tres disparos fantásticos que merecieron ser otros tantos goals.

SE ACABO PRONTO

Pero ese dominio no fué por mucho. También vimos jugar al Fortuna y en uno de sus avances, Enrique Ferrer, de cabeza, consigue el primer tanto para los blanquinegros. Después, al poco rato, Krammer, el extremo que parece empieza a perder el gas que trajo de Centro y Sur América, se acercaba a la meta de Vidal, le salió al encuentro el gran **Begoñita**, pero en el quite toca la pelota con la mano y le pitaron penalty (injusto, creemos nosotros). Lo tiró Gisleno y de un tiro por la izquierda, consiguió el segundo tanto para los maleconianos.

Todavía no habíamos acabado de anotar los detalles de ese goal, cuando Bebito, que estaba haciendo ayer filigranas, en una jugada personal se internó y mandando un chut bombeado y cruzado, pasó el esférico por sobre la testa de Zamorita y consiguió el cuarto tanto iberista, que fué el que en definitiva dió el triunfo a los leones, pues más tarde Arturo sirvió un pase a Bolaños, que estaba casi en un tette a tette con Vidal y sin gran dificultad consiguió el tercer goal fortunista.

Y cuando más animados estaban unos y otros, el referee Ventura Lago dió por finalizado un match que resultó bastante interesante.

Los equipos alinearon así:

IBERIA: Vidal, Japonés, Enrique; Arenas, Begoña, Berges, Bebo, Gonzalo, O'Donell, Carrascal y Panchito.

FORTUNA: Zamorita, Miró y Strauss II, Blas, Strauss I y Gisleno; Krammer, Bolaños, Arturo, Enrique y Sergio.

En lo que vimos del juego nos llamó la atención la labor de Bebo y los fantásticos saltos de Begoñita, que lo hizo con tanta precisión como cuando jugó contra los gigantes y cabezudos del M.T.K.

Después jugaron Centro Gallego y Olimpia. Desde un principio nos figurábamos que íbamos a presenciar un match desabrido, pues por lo regular, cada vez que hay un partido bueno en el primer turno, el segundo siempre es malo. Tal como nos lo imaginamos así sucedió, pues ni los Leopardos ni los Alacranes pudieron desarrollar un juego de conjunto. Mucha codicia y grandes deseos de ganar, pero fuera de esto "ni jugo de piña".

El dominio comenzó alterno; el juego no se estacionaba en ninguna de las dos partes. Es el único detalle éste por el cual podríamos decir que se empezó a hacer un juego "movido", pero esto no deja de ser un chiste, y de los de peor clase.

SIMON Y RODRIGUEZ

Arrancaban los olimpistas, amenazaban la puerta de Carlos Quer, pero casi siempre aparecía Simón para rechazar a los invasores, y por lo regular con esos patadones enormes que tanto aplauden sus parciales. El hombre del otro lado, el que parecía como el mayor obstáculo de vencer cuando eran los gallegos los que atacaban, era Rodríguez. Destacaban del conjunto.

Pasados los primeros momentos del encuentro los gallegos se hacen dueños de la situación y casi embotellan al Olimpia, labor en la cual aparecía como leader Chola, el centro medio, que empujaba pa alante como un toro. Sus aplausos se los ganó, y muy bien merecidos.

VINO EL PRIMER GOAL

Habían pasado diecisiete minutos de juego cuando en uno de los avances del team galaico, sus delanteros llegaron a aproximarse más de la cuenta. Samiclós trata de rematar un pase que le hacen a pocos pasos de la puerta, pero falla el tiro y la pelota es entonces recogida por "Michico" (Léase Tomás), que se había internado y la hace besar el tejido con un buen toque.

La alegría duró en las filas gallegas, poco. Casi a continuación los olimpistas van por el empate y lo consiguen más pronto de lo que esperaban tal vez. Bienvenido le pasa el esférico a Neno, éste hace un centro que va a los pies de Argüelles, quien no tiene más que meter la extremidad y logra desviar la trayectoria del balón, introduciéndola en la meta de Carlos Quer.

Hasta ahora el Centro Gallego ha hecho casi todo el juego por el ala de Tomás, y de esto parece que se da cuenta Turquito, quien cuando logra recibir un pase, se esfuerza, dribla a dos o tres contrarios, luego cambia rápidamente el juego y ello produce una serie de pases medidos entre los delanteros del ala opuesta, que sin que incurramos en exageración, fué lo mejor del encuentro. Realmente fué una lástima que Pepón, que fué el encargado de rematar la jugada, no la hubiera convertido en goal. ¡Un portento!

Faltaban siete minutos para terminar el primer half cuando surgió el segundo goal olimpista. Un ataque en tromba por el ala izquierda, Bolita hace cómo que va a rematar, deja ir el balón para que Argüelles, mejor colocado que él, fuera el encargado de anotar. Alguien creyó que lo de Bolita fué un lallo, pero a nosotros nos pareció una hábil estratagema.

UN PENALTY INJUSTO

En el segundo tiempo jugaron Olimpia y Centro Gallego peor que en el primer tiempo. A los 24 minutos se pita otro penalty injusto, y esta vez se perjudica al Olimpia, pues Pepón, que es el encargado de tirarlo, lo convierte en el goal del empate.

Afortunadamente esa anotación no influyó en el resultado, pues como producto del peloteo insulso de ambos equipos, se produjo una melee ante la puerta de Carlos y el árbitro advirtió una falta que castigó con penalty, y de convertirlo en el goal del triunfo se encargó el más llamado a hacerlo, el Capitán y Entrenador del equipo, Bienvenido López.

La alineación de los equipos fué así:

OLIMPIA: Miguelito, Tapia, Becerra; Ochoa, Rodríguez, Bienvenido; Polón, Argüelles, Mario, Neno y Bolita.

CENTRO GALLEGO: Carlos Quer Simón, Chorens; Agustín, Chola y Pelón; Tomás, Pepón, Cacharelo, Sentmiklossy y Turquito.

Arbitró Pelegrín, quien no estuvo tan acertado como otras veces. Además, le vimos hablando más de la cuenta con los jugadores.

SE DIERON CUATRO FAVORITOS, UNO TRAS OTRO EN ORIENTAL PARK Y LOS GAVILANES SALIERON CON LOS BOLSILLOS ABULTADOS

Hembras y varones, bebos y bebitas pusieron a prueba la ruda estructura del amplio grand stand.—Asistió don Pancho con cuatro de sus ochenta y tres sobrinos. Kingsport es jaiba.

(Por JERRY CORRALES)

Un lleno desbordante, pero más bien sofocante y estruendoso, hubo de corresponder a los festejos hípicos que ayer tarde pasaron a la historia con orla de fastuoso acontecimiento para el turf criollo.

Hembras y varones, bebos y bebitas, pusieron a ruda prueba la férrea estructura del amplio grand stand. Una vez éste abarrotado de tanta criatura la invasión tenía que sentirse en otros sectores del predio en que domina el pur sang. La amplia terraza del club house parecía tan limitada como en los años de la incipiencia de Oriental Park.

El césped interminable que festonea la recta finalista daba la impresión de avalancha de los depositantes contra bancos de ahorros en quiebra declarada. Secundino, y la totalidad de su familia, se había requisado para ver correr a los pur sangs, entrándole en las treguas intermedias a «emparedados con lubrificación de refrescos embotellados. Esto suena como la pesadilla del burócrata, asediado por tanto «ero», a saber: bodeguero, carnicero, casero, verdulero, carbonero, panadero, tintorero, lavandero, escobero y lechero.

GANAN LOS GAVILANES

Los que invaden el hipódromo con la santa intención de invertir al 8 a 5 en tiempos de ring ominoso, pero ahora retribuídos tales sujetos con más liberalidad, se llevaron la gran ristra de pápiros al darse consecutivamente cuatro favoritos de vigueta. Creyeron los Macabeos que seguiría la danza de «mómico» suave en el estelar, Casino Nacional handicap, a milla y 50 yardas, pero Jack Biener, el candidato de sus amores, pasmó ante mejor esfuerzo de Druggist, 10 a 1.

Los que se descolgaron al chance del «muerto» por haber pasado a mejor descanso Lady Hogan en el segundo episodio, sin que su sepelio revistiera ninguna composidad, pues trasladada fué a la necrópolis caballista del fondo de la pista en hosca «rastra»; pagaron el 64 ampliamente, y como nunca lo han pagado los boliteros que padecemos en Cubanacán.

PANCHO EL DE LA ISLA

Celtas y visigodos amigos de rehuir todo contacto con las cifras del ejemplar más jugado, tuvieron tarde de presión arterial elevada al cubo, con descenso tétrico para sus presupuestos caseros. Las legiones hipotecarias de Cubanacán, más nutridas que las de cualquier otra industria o dedicación, arrasaron con la canastada de U. S. pápiros. Bien hubo de vaticinar tal resultado el popular Pancho de la Isla, que se decidió al abandono de la trastienda para engrosar ayer la avalancha de hípicos, echando una cana de las incontables que pueblan su robustiano mostacho, al penetrar en el paraíso hípico en unión de cuatro de los ochenta y tres sobrinos que el Santísimo le ha prodigado.

Lady Hogan pareció querer fenecer lo más cercano posible a los prados floridos que en el Clavel marcan limítrofe vecindad con el hipódromo. Su jockey, no queriendo llevar igual fin, desprendióse como volador desde la azotea del Muy Ilustre Centro Gallego en la víspera de Santiago Apóstol, sin que su anatomía sufriera más que leves rasguños.

SE CONVIERTE EN JAIBA

Kingsport, que al terminar su campaña cubensis, desde que es instalado en el palace car para su regreso a U. S., se convierte automáticamente en jaiba de plantilla, demostró ayer nuevamente, ante el jubiloso clamor de tanto Macetín que le puso para su número, que es un Man O-War en el óvalo arcilloso de Marianao.

Pues, sí señor, en el veloz tiempo de 1, 11 4-5 cubrió don Kingsport los seis furlongs, sobre un track aun no completamente fast. Le siguieron en placé y show respectivamente Monkey Shine y Guilder. Los restantes, entre los que figuraba nuestro viejo amigo King David, se entregaron a hondas meditaciones sobre si es más negocio morir como Lady Hogan liquidó todas sus cuentas de avena en el segundo episodio, o seguir las prácticas matinales y el va y viene entre caballeriza, paddock, stand de los jueces, programeo, palma-cristi, etc.

Tanto cristiano que se trasladó al hipódromo recubierto con chalecos de fantasía y sweaters de pintadilla tuvo que lamentar su imprevisión por reinar en todos los sectores de actividades especulativas un calor polaco que partía el alma. Las del bello sexo tampoco quisieron abandonar esas vestimentas tan vistosas de nuestro invierno, pero lo pasaron me-

Notas Hípicas

El jockey R. Tilden partió hacia su pueblo natal, St. Louis, a causa de enfermedad.

Ed. Haughton, trainer de las pertenencias del Greentree Stable en Miami, hizo el viaje aéreo hacia dicha ciudad ayer tarde.

Frogatte volvió a la lucha ayer tarde, tras lesión que lo imposibilitó para montar tres días.

George Alexandra, trainer de la cuadra propiedad de J. E. Smallman, actuando por éste se llevó por la vía del claim a Nelson, ganador en su primera salida con las sedas del turfman canadiense.

Neal es el jockey líder entre sus colegas de Oriental Park en las siete funciones que ya han pasado a la historia, con ocho montas victoriosas y dos segundos. Sus ganancias ascendieron a $300. Cuarenta y ocho carreras fueron decididas. Cuatrocientos cuarenta y cuatro caballos tomaron parte, y sesenta y ocho jockeys devengaron la suma de $3,714.

Siguen en orden descendente V. Smith, D. Frogatte, K. Horvath, J. O-Hara, R. Allen y W. Dalzell.

Las cuadras que se han anotado tres éxitos en la primera semana del mitin son las de J. E. Smallman, Forest Cove Stable y K. B. Campbell. Dos éxitos han correspondido a las de Mrs. E. Denemark, H. C. Hatch, B. E. Stable, Mrs. K. Ramsey y H. A. Cotton.

Las Prácticas Matutinas

Azyi Wander, seis furlones en 1.20.
As Fair, media milla en .50.
Brookdale Miss, seis furlones en 1.17.
Elmer H., seis furlones en 1.18.
King Lo, seis furlones en 1.21.
Flaneur, media milla en .50.
Foundation Stone, milla en 1.47.
Lady Viola, milla en 1.46.
Marshall Seth, cinco y medio en 1.07 2-5.
Baffling Star, media milla en 49 2-5.
Rayo, tres furlones en .38.
Reddy Fox, seis furlones en 1.20 2-5.
Simon, seis furlones en 1.19.
Si Relief, media milla en .51.
Sunset, media milla en .50.
Snelbo, tres furlones en .39.
Tishybo, seis furlones en 1.20.
Tipitoe, tres furlones en .36.
Thomas Patrick, tres furlones en .38.
Treacle, cinco furlones en 1.03 2-5.
Timekeeper, tres furlones en 38 3-5.
Ulverston, cinco furlones en 1.03 2-5.
Volante, cinco furlones en 1.05.
Partnership, cinco furlones en 1.03.
Preferred, tres furlones en 38 3-5.
Overboard, seis y medio furlones en 1.21 4-5.
Patsy Carter, seis furlones en 1.18.
Royal Sable, milla en 1.44.
Mike Brown, tres furlones en .37.
Miss Elizabeth, cinco furlones en 1.03.
Ondora, cinco furlones en 1.05.
Blue Flag, media milla en .53.
Master Star, seis furlones en 1.16.
Margaret St. L., tres furlones en .38.

Aquí tenemos a Kingsport con el jockey Froggate encima, ganador de la cuarta carrera de ayer y del premio de $1.000 denominado «Havana Biltmore Country Club». Miles de fanáticos vieron llegar a la meta a Kinsport seguido muy de cerca de «Monkey Shine' que entró en segundo lugar ayer tarde.

WILLIAM WAMBSGANSS NOMBRADO MANAGER DE UN TEAM DE LAS TRES I

CLEVELAND, diciembre 28 (A. P.) — William Wambsganss, que se hizo célebre como «Bill Bamby» jugando de segunda base con los Indios y los Medias Rojas, anunció hoy que había sido nombrado manager del Springfield en la Liga de las Tres Ies, jugando además dicha base.

«Bamby» hizo el único triple play sin ayuda de nadie en una serie mundial cuando Cleveland se la ganó a los Bravos en 1920. Fué cambiado al Boston en 1923 y entró en el Kansas City del American Association en 1926.

TY COBB NOMBRADO EN UN COMITE CENTRAL EL ORGANIZADOR DE SPORTS

AUGUSTA, Ga., diciembre 28.—(A. P.) — Ty Cobb ha sido nombrado presidente de un comité central designado a organizar todos los deportes invernales.

Cobb se ocupará especialmente del golf, del polo, y del tennis: de los concursos hípicos y las temporadas de carreras de caballos y de los juegos de base ball y foot ball.

SAINT BERNARD GANO EL PRIX MASSIGLIA

MARSELLA, diciembre 28 (AP.) — Saint Bernard de Mon. Arthur Veil-Picard ganó el Prix Massiglia, un steeplechase handicap a cuatro mil quinientos metros esta tarde, entrando La Biche en segundo lugar y Marshall French en tercero. El ganador, con logro de 1 contra 3 en su favor, fué entrenado por el norteamericano Wally Davis. Corrieron cinco.

HA SIDO APROBADO EL PUNTO DESPUES DE UN TOUCHDOWN

Dicen que las penalidades para los fouls en el try son demasiados rigurosas

NUEVA YORK, diciembre 28 AP. —La Eastern Association de Intercollegiate Football Officials, (Asociación del Este de Funcionarios del Football intercolegial), aprobó hoy de hecho el punto después del touchdown, indicando al mismo tiempo que las penalidades vigentes contra los fouls mientras se está haciendo el try para el punto son demasiado rigurosas.

La Asociación manifiesta que según las disposiciones actuales se penalizan esos fouls concediendo o negando el tanto que con frecuencia constituye el factor decisivo del juego. En lugar de esto, la Asociación penalizaría esos fouls lo mismo que si ocurriesen en scrimmages ordinarios.

Celebrando su asamblea anual en el Hotel McAlpin, la Asociación trató también de la discutidísima regla sobre el fumble y se declaró como favoreciendo una interpretación uniforme de dicha regla, de modo que en todos los hicks al igual que en todos los fumbles "el balón si se coge antes de que toque al suelo, puede ser objeto de un avance por parte del team que lo coja".

Esta decisión hizo recordar el famoso touchdown que hizo Barres, el end de Yale este año contra Georgia, cuando arrebató el óvalo lanzado por una patada al rebotar de entre los brazos de un jugador de Georgia y corrió con él hasta el touchdown, cuya legalidad fué luego muy discutida.

UN TEAM COLEGIAL LE GANO A UNA ONCENA NORTEÑA POR 7 A 0

NUEVA YORK, diciembre 28 (A. P.)—Un team de colegiales del Sur, capitaneados por George Davidson, de Georgia, derrotó a una oncena norteña por 7 a 0 en un campo incrustado de escarcha y hielo en el partido final de foot ball a beneficencia de instituciones caritativas. Dos mil espectadores presenciaron el encuentro.

Davidson lanzó un pase a Jim Magner, de North Carolina, que ejecutó un avance de 25 yardas e hizo la única anotación del juego en el tercer cuarto-período.

EL DOLORES VENCIO A LOS DIABLOS ROJOS EN EL CENTRAL «ALMEIDA»

CENTRAL ALMEIDA, diciembre 26. 6 p. m. DIARIO, Habana. Hoy se inauguró la temporada futbolística en este central jugando un partido Dolores y los Diablos Rojos ganando el Dolores por dos goals a uno. El partido fué en extremo reñido. Anotó los dos tantos del Dolores San Emeterio y por los Diablos Rojos Velasco. La concurrencia fué numerosa y no hubo que lamentar ningún incidente. Arbitró el señor Ramón Pérez que fué muy felicitado por su imparcialidad. Es probable que los Diablos Rojos jueguen en Santiago el día de Año Nuevo devolviendo la visita

López, Corresponsal.

Casimires Ingleses "Favorita" estilos Invierno 1931. Almacén de Paños SOBRINOS DE NAZABAL, Muralla 70.

Vidal Gregorio Llegará de New York Esta Semana

PINCHO Gutiérrez nos informó anoche que había hablado por teléfono con su agente en la ciudad de Nueva York, dándole órdenes para que embarque inmediatamente al boxeador de su cuadra (peso pluma) Vidal Gregorio, quien estará en la Habana en los últimos días de esta semana. Asimismo fué informado Pincho por el teléfono de larga distancia, de haberse lastimado una mano Mateo de la Osa, que tenía concertada una pelea en el Garden para el viernes con el peso completo francés Pierre Charles, no sabiendo cuándo Mateo pueda estar en condiciones de pelear, por cuyo motivo no embarcará Pincho en la mañana de hoy para Nueva York, como tenía pensado. Esperará aquí la llegada de Vidal Gregorio y estará de second en su esquina la noche de la pelea en la Arena Polar.

EL TOLEDO RATIFICA SU OFERTA DE ACEPTAR EL DRAFT EN EL BASE BALL

TOLEDO, O., Diciembre 28. (AP.) —Oscar J. Smith, presidente del Toledo declaró hoy que la American Association había decidido que su oferta de aceptar el draft hecha a las dos Ligas Mayores continuaría en vigor hasta que se tomase una nueva decisión.

Smith fué uno de los cinco dueños de clubs de dicha asociación que compusieron la mayoría a favor de que reinase la paz respecto al draft.

BUENA TARDE DEL TORERO MEJICANO LICEAGA, AYER EN LA CIUDAD DE MEJICO

CIUDAD MEXICO, diciembre 28. (AP) El joven torero mexicano David Liceaga tuvo hoy una gran tarde en la corrida de esta capital. Lidió también el diestro norte-americano Sydney Franklin.

Ambos matadores despacharon sus primeros toros con una sola estocada, pero Franklin provocó una silba del público al pinchar tres veces su segundo bicho. Liceaga, por el contrario, despachó el suyo con gran brillantez, concediéndosele la oreja.

Doce mil personas asistieron a la corrida.

—El Cleveland Indians está haciendo esfuerzos para conseguir los servicios del catcher Muddy Ruel, que el Washington vendió hace poco al Boston Red Sox. Se dice que el Cleveland dará al Boston al inicialista Lew Fonseca o al infielder Joe Sewell por los servicios de Ruel.

M.E.C.D. 2016

RADIO Y ELECTRICIDAD

A CARGO DE ALBERTO GIRO

Estación C M W

588 Kc. 510 M.
10 a. m.: Programas Westinghouse.
11 a. m.: Noticias Comerciales.
12 m.: Programa Radio Victor en discos Victor ortofónicos.
1—A la Orilla de un Palmar. Tito Schipa.
2—Por tus Ojos. Canción. Sofía del Campo.
3—Ill see you in my Dreams. Orquesta Victor de Salón.
4—Rigoletto. Questa o quella. Tito Schipa.
5—Pesares. Canción. Sofía del Campo
6—Noches Napolitanas. Orquesta Victor de Salón.
7—Princesita. Canción. Tito Schipa.
8—Il Guarany. Canción. Tito Schipa.
9—Serenata. Schubert. Orquesta Victor de Salón.
10—La Favorita. Una Vergine. Tito Schipa.
11—Yo ya sabía. Canción chilena. Sofía del Campo.
12—La Golondrina. Orquesta Victor de Salón.
13—Rosalinda. Canción. Tito Schipa.
14—Corazón indeciso. (En portugués). Sofía del Campo.
15—Chanson Bohemienne. Orquesta Victor de Salón.
16—Pesca dammore. Tito Schipa.
17—La Tranquera. Sofía del Campo.
18—Slumber On. Orquesta Victor de Salón.
1 p. m.: Programas comerciales.
5.30 p. m.: Hora bailable CMW. En esta hora la Orquesta Corman, bajo la dirección del profesor Tomás Corman, ejecutará un selecto programa de música típica cubana.
8 p. m.: Concierto cortesía de El Aguila.
9 p. m.: Extraordinario concierto artístico Radio Victor con el siguiente programa:
A cargo del Trío Encanto, compuesto de la señorita Esther Lines, violinista; señorita Pilar Lines, pianista y señorita Teté Pérez, violoncelista.
Tomarán también parte en este concierto cantantes de justa fama.

Los números que ejecutará el Trío Encanto, serán:

1—Serenata Andaluza. Salabert.
2—Porque no me quieres. Lecuona.
3—La Leyenda del Beso. Kalman.
4—Aquellos ojos verdes. Nilo Menéndez.
5—Adiós mi amor. Ernesto Lecuona.
6—Ronda de las Solteras. La Parranda. Alonso.
7—Canción del amor ausente. M. Simons.
8—Aires Españoles. Seybol.
9—Tristes Lejanías. Elegía Cubana. M. Simons.
10—Danza Española. Bizet.
10 p. m.: Programa Mosaico Comercial.

Estación C M C R

Del Conservatorio Hernández Asiaín.
1285 Kc. 233.4 M.
Trasmitirá de 3 a 5 p. m.: Música selecta.
A las 8 y media.
Gran concierto a cargo del Trío Hernández Asiaín.
Programa:
1—Pra Diavolo. Overtura. Auber. Para dos violines y piano.
2—Si tú Voulais. Vals lento. Filippucci. Sexteto de Cuerda con Piano.
3—Concierto en Re Menor para dos violines y piano. Bach.
Vivace, largo allegro.
Trío Hernández Asiaín.
4—Un poco de amor. Melodía. Para violín, cello y piano. L. Silesu.
Trío Hernández Asiaín.
5—La Canción del Olvido. (Selección.) Serrano. Para Sexteto de Cuerda y Piano. El tenor Elorza alternará con escogidos números de su repertorio.

Estación C M Q

1180 Kc. 265.3 M.
11 a. m.: Programa Westinghouse.
1—Its hard to laugh or smile. Fox trot. Tough breaks, stomp.
2—Declaración amorosa de un tartamudo. Por el Camino, tango.
3—Hawaiian waltz medley. Kilma. Vals.
4—La Paloma. Over the waves. Vals.
5—Sinverguenza. Fanfarrón. Tangos.
6—Star Spangled Banner. Marcha Filipina.
7—Sueño y Dicha. Solo y Triste. Pasillos.
8—El Cangrejito. General Machado. Danzones.

Estación C M B L

De 3 a 6 p. m.: Programa bailable por la Orquesta Manzanares, dirigida por el señor Alberto Díaz.
6 p. m.: Buenas tardes.

Estación W E A F

660 Kc. 454.3 M.
Llave de la Cadena Roja de Nueva York.
7.30 p. m.: Créalo o no lo Crea.
8 p. m.: Que tal los negocios?
8.15 p. m.: Desde el Capitolio de Washington.
8.30 p. m.: A. and P. Gypsies. Frank Parker and Carlton Boxill, tenores Stanley McClelland, barítono Emil Cote; bajo Ching Weill, acompañante y Harry Horlick, director.
9.30 p. m.: Concierto General Motors con el tenor Lewis James y un cuarteto de voces.
10 p. m.: Las aventuras de Sherlock Holmes.
10.30 p. m.: Orquesta de Concierto.
11 p. m.: Florence Richardson y su Orquesta.
11.30 p. m.: Horace Reidt y su Orquesta.
11.30 p. m.: Horace Heidt y su Orquesta.
12 p. m.: Phil Spitalny y su Orquesta desde el Hotel Edgewater de Chicago.

Estación W J Z

760 Kc.
Llave de la Cadena Azul de Nueva York.
7.30 p. m.: Phil Cook.
7.45 p. m.: Programa desde el Teatro Roxys de Nueva York.
8.30 p. m.: Concierto Ingram Shavers.
9 p. m.: Lilliam Knowles, contralto; Retting y Platt, duo de piano y la orquesta que dirige Victor Young.
9.30 p. m.: Comedia.
10 p. m.: Programa por la Orquesta Sinfónica de Rochester.
10.30 p. m.: Drama.
11 p. m.: Slumber Music.
Con el famoso violinista Rafael Galindo.
12 p. m.: Duke Ellington y su Orquesta.
12.30 a. m.: Joe Morgan y su Orquesta.

Estación W L W

700 Kc. 428 M.
6.15 p. m.: Hotel Sinton. Orquesta.
6.30 p. m.: Variety.
6.44 p. m.: Benrus Time.
6.45 p. m.: Literaty Digest Topics in Brief (NBC).
7 p. m.: Pepsodent Amos n Andy N B C).
7.15 p. m.: Vapex Program NOR.
7.30 p. m.: Koolmotor Orquesta.
8 p. m.: Ipana Troubadora (N B C).
9 p. m.: Maytag Orquesta.
10 p. m.: Vision Airs.
1.30 p. m.: Empire Builders (N B C).
11.03 p. m.: Michael Hauer y su Orquesta.
11.30 p. m.: Night Voices.
12 p. m.: Midnight. Hotel Gibson, Orquesta.
12.30 a. m.: Sweet y Low Down.
1 a. m.: Orquesta Castle Farm.

GANO EL C. A. C. EN BASKET BALL

El Quinteto Telefonista Demostró Eficiencia Durante la Temporada Junior de Basket Ball

Puede decirse que en la justa de novicios ganó el mejor equipo.—Héctor Muñoz, Luis González y Julio Núñez jugaron admirablemente.—Algo sobre la contienda de seniors.—Debe estudiar la Unión las inscripciones que se hagan.—Los oficiales.

EL CAMPEONATO COMENZARA EL LUNES 5

(Por Galiana)

Decidido ya el campeonato de novicios de basket ball con el triunfo alcanzado por el equipo del Club Teléfonos en la justa local mientras el Club Deportivo de Cárdenas hacía un anuncio oficial comunicando su propósito de no participar en la serie decisiva del campeonato, no creemos que la Federación Nacional insista en terminar oficialmente su schedule, que señala dos encuentros para esta noche en el floor azul,—uno entre el Teléfonos y los Jóvenes Cristianos y otro entre el Ferroviario y el Dependientes.—Por este motivo, creemos que los juegos en cuestión serán anulados o suspendidos para realizar en seguida la proclamación de los telefonistas como campeones juniors del sport.

El team de Casas, dado para ganar por casi todos los expertos, ha respondido fielmente a la confianza en ellos depositada y ha demostrado ser la «clase» de la justa que acaba de finalizar. Todos sus players han jugado admirablemente, y solo una vez fueron superados en la season; la noche que el team de los Jóvenes Cristianos los sorprendió superándolos en todos los departamentos del game.

Aquel día el Teléfonos no jugó mal. Núñez, Héctor Muñoz y Luis González, tiraron muy bien a la canasta y gardearon mucho, pero la Guay jugó algo más de lo corriente, anotó casi todos los fouls que le cometieron, y como resultado, el triunfo tuvo que sonreirle. Por eso dijimos aquella vez, y repetimos hoy, que la hazaña realizada por los players de Sorsoro Zudaire resultaba un motivo ideal para los populares «Milagros Deportivos» de Bob Edgren o para los «Créalo o no lo crea» de Mr. Ripley.

LOS DISTINGUIDOS

Haciendo un resumen del campeonato celebrado en la zona local, podemos decir que la victoria correspondió al team que más derecho tenía a conquistarla, pues todos sus jugadores regulares eran estrellas dentro de su categoría y sus suplentes parecían lo suficientemente buenos para entrar en juego sin que decayese en lo más mínimo el ataque y la defensa del team.

Héctor Muñoz, el running guard, ha sido uno de los responsables directos del éxito obtenido y puede decirse que a su brillante labor se ha debido en gran parte el que la troupe telefonista posea hoy su primer campeonato de basket como miembro de la Unión Atlética de Amateurs.

Héctor, conjuntamente con Luis González, Julio Núñez y el standing guard, Cheo García, son fuertes candidatos al «All-Cuba Junior» de este año y no dudamos de que sean seleccionados por los compañeros para figurar en ese team estelar.

Luis González, respondiendo a lo que de él dijimos en vísperas de iniciarse la contienda, se mostró un pasador admirable, un tirador eficiente y uno de los mejores jugadores que hemos visto en las filas de los novicios en los últimos tiempos, y Cardoso, aunque no fué nunca el Cardoso que vimos brillar en el team de los Maristas hace años, tuvo noches muy buenas en las que resultó de gran utilidad al team.

Casas, desde luego, merece la felicitación del cronista por su dirección pues supo controlar a los muchachos en un momento en que parecían llevar la desorganización al team, y con bastante tino los llevó durante toda la contienda realizando casi siempre los cambios indicados para qué el team pudiese seguir su trabajo con entera libertad y sin debilitarse.

Y René Gálvez, presidente del club, merece también nuestra felicitación que hizo mucho en favor de sus chicos confiando siempre en que el triunfo le sonreiría, a pesar de que hubo un momento en que el five de los Cristianos parecía imponerse al team.

EL ALL-STAR TEAM

Aunque todavía no está seleccionado definitivamente, creemos que el conjunto estelar de los novicios será formado este año por cuatro regulares del Teléfonos con el auxilio de Carlos Navas, el brillante forward de la Y. M. C. A.

El team puede ser integrado por Luis González y Carlos Navas, forwards; Julio Núñez, center y Cheo García y Héctor Muñoz, guards, aunque Nardo Zapico, de la Guay, parece empeñarse en ofrecer buena batalla a Cheo García por el puesto.

También son merecedores a una mención de honor, por haberse destacado bastante durante el campeonato.

Pedro Cardoso, del Teléfonos; Gustavo Molinet de los Jóvenes Cristianos; Enrique Moreno, del Ferroviario; Mario Cruz, del Dependientes; Ramiro de Cárdenas, del Vedado Tennis; y R. de Armas, del Habana Yacht. Estos fueron, a nuestra manera de ver las cosas, los jugadores novicios que más se destacaron durante el año.

LA JUSTA DE SENIORS

El próximo viernes día 2 se reunirá en las oficinas de la U. A. de A. la Federación Nacional de basket para ultimar todos los preparativos relacionados con la justa de seniors y esperamos que en ese «meeting» se tome una resolución especial en cuanto a la incripción de los clubs.

No sabemos hasta que punto podrá jugarse la categoría de un team antes del comienzo de un campeonato, pero creemos que la Federación debe hacer algo para evitar que a la justa de seniors vayan teams que no tengan absolutamente chance y que después de inscribirse, haciendo más largo el campeonato, opten por ir unos al terreno y otros no.

La Federación debía tomar una resolución mediante la cual no pudiesen participar en la justa senior aquellos teams que no hubiesen cumplido fielmente sus obligaciones en la justa junior, siempre y cuando, desde luego, presentasen los mismos jugadores para competir.

Vedado Tennis, Jóvenes Cristianos, Habana Yacht Club, Teléfonos, Fortuna y Ferroviario, todos con muy buenos jugadores y bastante equilibrados parecen seguros contendientes en la justa senior. El Dependientes no se sabe si entrará, y lo mismo puede decirse del Atlético de Cuba y del Víbora Tennis, que se señalaban como posibles participantes.

En la reunión se tratará también de los oficiales que esperamos sean los mismos de la contienda de novicios. Esto es, Portell Vilá, de referee; Paco Bru, de umpire; Paco Muñoz, de anotador y el eficiente Joaquín Valdés Ortas de time keeper.

Llegan Esta Tarde las Estrellas Americanas Que Jugarán Con el Teléfonos en La Tropical

Lista de los games de exhibición del Cincinnati Reds

El team jugará cuatro juegos contra los Robins de Brooklyn

CINCINNATI, Ohio, Diciembre de 1930.—Después de hacer público el release de Bob Meusel, Curt Walker y Johnny Gooch, Dan Howley, manager de los Reds de Cincinnati, ha dado a conocer la lista completa de los desafíos de exhibición que celebrará en la Primavera, los cuales son los siguientes:

Marzo 8. Contra el Brooklyn en Tampa, Fla.
Marzo 11. Contra el Brooklyn en Clearwater.
Marzo 14. Contra los Yankees en Tampa.
Marzo 15. Contra los Atléticos en Tampa.
Marzo 17. Contra el Columbus en Lakeland.
Marzo 18. Contra el Boston Braves en St. Petersburgh.
Marzo 19. Contra los Yankees en St. Petersburgh.
Marzo 20. Contra los Atléticos en Fort Meyers.
Marzo 21. Contra los Phillies en Tampa, Fla.
Marzo 22. Contra los Cardenales en Tampa.
Marzo 24. Contra los Phillies en Winter Haven.
Marzo 26. Contra los Cardenales en Bradeton.
Marzo 28. Contra los Braves en St. Petersburgh.
Marzo 29. Contra los Braves en Tampa.
Marzo 31. Contra el Brooklyn en Macon, Ga.
Abril 1. Contra el Brooklyn en Macon, Ga.
Abril 2. Contra el Birmingham en Birmingham.
Abril 3 y 4. Contra el Chattanooga en Chattanooga.
Abril 5. Contra el Lexington en Lexington.
Abril 6, 7, 8. Contra el Louisville en Louisville.
Abril 11 y 12. Contra el Cleveland en Cleveland.

CARDENENSE. — Buscaremos datos para contestarle su pregunta relacionada con el base ball que se juega en San Salvador.

En el team vienen los mejores peloteros de las Universidades Yankees.—Algunos de ellos tienen calibre para las Mayores.—El Círculo de Artesanos merece que se le de chance.

NARCISO PICAZO PITCHEARA EL PRIMER GAME

(Por GALI)

Esta tarde debe llegar a la Habana, procedente de New York, el equipo estelar que seleccionó la revista americana The College Humor al terminarse la temporada amateur de baseball de las universidades americanas.

El team, como ya sabemos, viene integrado por los jugadores más destacados de las grandes universidades del Norte y viene contratado por D. Julio B. Herrera, nuestro popular magnate cervecero, para celebrar dos encuentros en el Stadium de La Tropical. El primer match se efectuará el día 31 a las tres de la tarde y el segundo el día de Año Nuevo por la mañana.

Estrellas de las Universidades de Fordham, Georgetown, Columbia, Temple, Northwesntern, Notre Dame y otras más, que resultaron los mejores de cada posición durante el año, de acuerdo con la opinión de los cronistas del College Humor, forman el team que nos visita y que viene lo suficientemente preparado para batir a nuestros campeones amateurs, los bravos chicos del Club Teléfonos.

FUERTE TEAM

El conjunto es fuerte en los dos departamentos del juego y, según cartas que nos ha mostrado el Jefe del departamento de publicidad de la empresa La Tropical, nuestro querido amigo Panchito Franquiz, cuenta con dos pitchers excelentes que han de dar mucho que hacer a los bateadores locales.

LOS TELEFONISTAS

El equipo telefonista, desde luego, está perfectamente enterado de la calidad de sus rivales y no ha descansado un momento después que fué invitado por Don Julio Blanco Herrera para participar en estos dos games. El manager Diviñó ha hecho jugar a sus pupilos con teams profesionales y semi-profesionales y hoy parece seguro de que todos están listos para competir.

PICAZO AL BOX

Narciso Picazo, que constituye sin discusión el mejor pitcher de las filas aficionadas en el presente, está en verdadera forma y no nos extrañaría que al enfrentarse con McGreth, Billy Sullivan y todos esos sluggers afamados que traen los americanos y que tienen madera para ir a las Mayores sufran el mismo mal que los players de Panamá y Méjico, que a pesar de venir precedidos de una gran reputación, fueron dominados fácilmente por el orgullo de Diviñó en los últimos encuentros de los pasados Segundos Juegos Deportivos Centro-Americanos.

Picazo es de estos pitchers que sabe crecerse y pitchear como se debe pitchear cuando su team está en peligro y por este motivo no dudamos que al enfrentarse con esos jonroneros americanos les haga abanicar la brisa con sus indescifrables curvas.

Picazo parece indicado para pitchear el juego del día 31 y Manolo Domínguez, que ha recuperado mucho de la forma que poseía antes de los Juegos Olímpicos, será el encargado de lanzar los bultos postales el día de Año Nuevo, con Picazo como relief-pitcher, caso de que sus bolas resulten demasiado suaves para el conjunto seleccionado por el College Humor.

ESTAN EN BUENA FORMA

Jugando todos los domingos con novenas semi profesionales, el team Telefonista ha logrado mantenerse en forma y parece listo para derrotar a los players americanos.

Espiñeira será el receptor regular. Reyes, Romero, Colinó y Pajares serán los infielders y Matías Flores, Nodarse y Azor, los outfielders. Diviñó presentará también algunas caras nuevas, no teniendo nada de particular que algunas de ellas sean bastante conocidas de la afición.

UN CHANCE A LOS ARTESANOS

El team del Círculo de Artesanos, campeón de la Liga Inter-Social por 1930 está pidiendo que se le dé un chance para competir contra los americanos, y creemos que la empresa de La Tropical está estudiando ya el asunto para complacerlos.

Caso de que se apruebe la idea, entonces el game podrá efectuarse el domingo cuatro por la mañana, en los terrenos del Stadium.

Por la tarde sería una fecha mala porque el público está prácticamente «invitado» para el juego de futbol, mientras que por la mañana asistiría todo el mundo y su Tío.

Nosotros que conocemos el calibre del team de los Artesanos, y que sabemos que posee material suficiente para ofrecer un buen choque a las estrellas que nos visitan, nos unimos a la petición hecha a Julito Blanco Herrera y esperamos que éste acuerde celebrar un tercer game aquí.

Gran FIESTA de DESPEDIDA de AÑO
DICIEMBRE 31
Comida DIEZ pesos el cubierto

Las noches alegres de la Habana vibran exquisitamente en el Gran Casino Nacional. Por sus lujosos salones y comedor desfila toda la vida social elegante de Cuba y de los Estados Unidos.

El dios del Baile y la diosa Fortuna encuentran allí su brillante marco de esplendor.

Los jueves, sábados y domingos durante la temporada, se servirá un table d'hote a cinco pesos el cubierto.

Es de rigor el traje de etiqueta para bailar, exceptuando los domingos.

RULETA, HAZARD, BACARA, DADOS; BIRD CAGE, RUEDA DE MUTUA

La orquesta de Eral Carpenter, uno de los grandes éxitos musicales de New York, alternará en la ejecución de las piezas bailables con otra cubana.

Para Reservar Mesas: Teléfonos: FO-7075 FO-7365 FO-7240

JUGANDO MEJOR EN EL SEGUNDO HALF EL CLUB ATLETICO VENCIO AL DEPENDIENTES, 13x0

Después de haberse visto completamente dominados en el primer half del encuentro, durante el cual el Dependientes ganó numerosos primeros downs, los Anaranjados desplegaron buena ofensiva y aprovechando bien un «break» del game ganaron el choque.—El juego resultó de bastante interés.

Respondiendo al cálculo hecho que numerosos aficionados Atléticos y Dependientes ofrecieron ayer tarde un encuentro de futbol de bastante interés en los terrenos de Marqueses Field, que se decidió a favor de los primeros con anotación de 13 por cero cuando supieron aprovechar admirable un break que les favoreció en las postrimerías del tercer período.

Después de haberse visto superado por el Dependientes en todo el primer half como consecuencia al empuje desplegado por los detallistas y al hecho de que sus half backs se durmieron mucho a la defensiva situándose a gran distancia de la primera línea del team los Tigres encontraron una buena brecha en el tercer período y aprovecharon un fumble inesperado del Dependientes para convertirlo en touchdown en dos jugadas.

Una brillante jugada del viejo Betancourt dió al Atlético posesión de la pelota a 26 yardas del goal line y Diego Sarría y Guerrero se encargaron de ganar las yardas suficientes para anotar el touchdown. Después de eso, el juego fué prácticamente anaranjado, y nunca más se vió el Dependiente en disposición de anotar.

BUENA EXHIBICION

Ambos equipos, desde lugeo ofrecieron una aceptable exhibición y aunque novicios al fin cometieron una serie de errores criticables de acuerdo con la lógica, todos son perdonables si se tiene en cuenta que se trata de meros principiantes de un juego que todavía resulta difícil a los mismos maestros del sport.

Vimos al Dependientes, por ejemplo insistir en rushes a última hora, cuando el juego parecía prácticamente decidido y parecía lógico que se emplease el pase aéreo. También vimos al Atlético tratando de ganar un nuevo primer down entrando por la línea a pesar de hallarse en cuarto down y a más de cinco yardas del «first down». Muchas veces los ends se durmieron a la defensiva permitiendo que la interferencia se formase demasiado pronto en vez de entrar como un tiro y romperlas. Vimos también a los half backs del Atlético jugando muy detrás de su primero línea defensiva con el resultado de que los backs del Dependientes ganaban tres y cuatro yardas en cada jugada antes de que ellos pudiesen llegar hasta el hombre que traía la pelota, (esto ayudó mucho al Dependientes en los numerosos downs que alcanzó en el primer half) y vimos también muchos tackles por la cabeza, cuando un simple blockinkg pudo cortar el ataque del ball carirer.

Vimos, en resumen, muchas cosas raras criticables en teams experimentados, pero hemos decidido pasarlas por alto, señalándolas simplemente sin decir los responsables, por entender que se trata de gente joven en el juego que necesita precisamente muchos «palos» de esa clase para aprender el juego como es debido y jugarlo bien.

No podemos decir tampoco que el juego fué una maravilla ni cosa que se le parezca. Las jugadas sensacionales escasearon y más bien puede decirse que los teams lograron sus avances en frecuentes end runs y rushes por la línea yéndose el «ball carier» entre guard y tackle, pero, tenemos la seguridad de que fué un juego que gustó a la afición y que sirvió para demostrar que los dos teams que competieron son mejores al Vedado y a los Cadetes.

EL DEPENDIENTES

El Dependientes presentó una línea consistente, dos ends muy buenos y un back field bastante atrevido, que corrió admirablemente, sin apartarse de la interferencia cada vez que encontró el hoyo. El quarterback tuvo sus deficiencias dirigiendo el game, pero en general se portó bastante bien. Sólo nos disgustó la forma en que repitió las jugadas y lo mucho que espera para ejecutar los pases laterales. Casi siempre hacía el pase tan tardío que daba tiempo a que los anaranjados entrasen y cortasen la corrida del compañero.

Muñiz, López— el niño— que tiene unas piernas formidables y parece vivo para buscar las oportunidades, Lima, Muñoz y Garrido fueron los mejores del Dependientes, aunque otros como Cepeda Morenza, Espino y Villegas tuvieron sus momentos de brillantez.

EL ATLETICO

El Atlético jugó bastante mal el primer half, pero después reacionó y demostró superioridad sobre el Dependientes. En este aspecto puedo decir que los Tigres me sorprendieron pues cuando yo esperaba verlos dominados por el Dependientes, como resultado a la mejor cantidad de aire en los players, el team se levantó y desplegó un empuje que parecía muy lejos de poseer.

Esto precisamente influyó en la decisión del juego, pues cuando entraron en posesión de la bola a mediado del tercer período, en la yarda 26 del Dependientes, como consecuencia al fumble de Muñiz, aumentaron su ofensiva un 6 por ciento y fueron los amos del terreno en el resto del game.

La línea del Atlético jugó muy flo ja la primera parte del choque, pero después estuvo intransitable y mató por completo las hasta entonces frecuentes coridas de López y Muñiz Betancourt jugó un juego estupendo, lo mismo que Barcena y Montejo, y los hombres del back fiel, muy especialmente Tous, fueron los que levantaron el espíritu del team, haciendo entradas excelentes en los dos últimos períodos del choque.

Tous fué el mejor de los players anaranjados. Pateó muy bien. Entró como entran los hombres; realizó muy buenos tackles y blockings a la defensiva y demostró que había «clase» de jugador en su pequeña anatomía. Sarría, aunque un poco débil en el primer half, cerró muy bien el juego y fué quien realizando una brillante corrida de 10 yardas puso al team al borde del primer touchdown. Guerrero, aunque algo lento para arrancar sobresalió igualmente y merece el aplauso sincero del cronista.

EL JUEGO

El juego puede describirse en dos palabras diciendo que fué el caso de un team que atacó mucho sin poder anotar en el primer half, sólo para verse superado en el segundo con pérdida de algunos puntos.

El Dependientes, eso es indiscutible, fué dueño de la situación en todo el primer half del encuentro, habiendo ganado gran número de primeros downs, pero siempre que se vió cerca de la línea de goal le faltó punch para notar. El Atlético, en cambio, se defendió mucho cuando el Dependientes estuvo cerca de su goal line y desarrolló un juego muy bueno después que un «break» le favoreció en el tercer quarter para ganar el game 13 por cero.

LA PRIMERA ANOTACION

La primera anotación del juego ocurrió en el tercer período.

Después de una serie de jugadas por el mid-field, en las que el Atlético empezó a demostrar su empuje ganando dos primeros downs seguidos, el Dependientes se vió con la bola en su poder en su propia línea 40 al interceptar Muñiz un forward pase de los anaranjados.

En la primera jugada dieron la bola a López y el «niño» perdió seis yardas en su corrida. Lima ejecutó un rush sin lograr adelanto alguno, y entonces en tercer down Muñiz cometió un fumble costoso al recibir el pase del center que dió prácticamente el juego al C. A. C.

El viejo Betancourt cayó como un tigre enjaulado sobre la pelota y el Glorioso Anaranjado pasó de la defensiva a la ofensiva en la línea 26 de los negri-rojos.

En la primera jugada Sarría ejecutó un precioso and run y ganó diez yardas para colocar al team en nuevo primer down. Después Guerrero fué enviado por la línea y sus compañeros le abrieron un hueco tan excelente que pudo seguir libremente en el open field hasta llegar al end zone El try for point fracasó al intentarse en place kick.

EL DECISIVO

El touchdown decisivo cristalizó en el último período del game y respondió a una serie de jugadas bien preparadas del quarterback anaranjado que atacó admirablemente los puntos del Dependientes.

En esa serie de jugadas el Atlético ganó más de 58 yardas pues empezó a trabajar en propia línea 42. Sarría, Tous, y Guerrero contribuyeron a la ganancia llevando admirablemente la pelota. En una de las jugadas, estando a 35 yardas del goal line y en cuarto down, Tous lanzó un forward pass de diez yardas a Guerrero y éste, después de aceptarlo limpiamente realizó una brillante corrida de 24 yardas que puso al team al borde de la anotación. En buen tackle de un player detallista le impidió anotar en la misma jugada.

Estando a una yarda el mismo Guerrero fué enviado por un end y anotó el segundo touchdown del juego. El try for point cristalizó esta vez en place kick.

El score del juego por períodos fué:

Dependientes:	0	0	0	0
Atlético:	0	0	7	13

Atlético (2). Tries for points: Céspedes. Anotaron touchdwons: Guerrero, des en place kick.

HA SIDO SELECCIONADO YA EL ALL-CUBA INTERCOLEGIAL DE BASKET

Cuatro jugadores del equipo del Colegio La Salle y uno de Belén forman parte del conjunto.—Unas líneas explicatorias a la selección.

Pocas veces hemos tropezado con mayores dificultades que en esta temporada para seleccionar el team "All Cuba" de basket ball intercolegial, ya que todos los jugadores de los diversos teams que tomaron parte rindieron gran labor haciendo que la selección sea difícil en grado sumo.

Sin embargo, como en anteriores ocasiones nos hemos reunido los que hemos reseñado los juegos de basket ball intercolegial y seleccionamos como team all star intercolegial al que forman: Carlos Duquesne y Lalo Coyula, de La Salle, como forwards; Armando Cuervo, de La Salle, center y Agustín Argüelles, de La Salle, y Manuel Mesa, de Belén, guards.

Sabemos que esta selección será sometida a la crítica y que algunos fanáticos no estarán muy conformes con que jugadores como Francois Larrieu, Francisco Ortega, René Hernández, etc., hayan quedado fuera de la selección, pero en pocas líneas trataremos de convencerlos.

En el puesto de forward tuvimos que considerar la labor de Duquesne, Coyula, Larrieu, Galbis y Martínez y de los guineros Polacero Díaz y Julio C. Hernández. De todos ellos el que hace mayor juego, y está siempre en la jugada, tirando con bastante seguridad el aro, y siguiendo la bola siempre es sin duda alguna Duquesne, por lo que fué seleccionado. Después de él, Coyula y Larrieu eran sin duda alguna dos forwards de puntería pero la pobre exhibición que dió en sus dos últimas salidas Francois, hizo que Coyula fuese el seleccionado.

CENTER: De haber podido jugar en todos los encuentros, sin duda alguna que la selección del center habría tenido que hacerse entre Octavio Verdeja y Francisco Ortega ya que son dos muchachos que en esta posición han jugado este año con gran entusiasmo, pimienta e inteligencia. Teniendo que ser descartados ambos, quedó Armandito Cuervo como el más lógico candidato al puesto de all star, por sus magníficas demostraciones en los últimos juegos de la serie extra en la que ocupó el puesto de center.

GUARDS: René Hernández, del Presbiteriano de Giiines, lucía en los primeros juegos del Campeonato como seguro poseedor de uno de los puestos en la selección all star, pero no sabemos por qué motivo en los dos últimos juegos del Champion dejó a sus contrarios en libertad incluso de palomearle canastas, mientras que A. Mesa y A. Argüelles mejoraban considerablemente de juego, sobre todo el Nato que en los últimos juegos era un perfecto guard. Los dos guards de los Escolapios de Cárdenas nunca fueron contrarios para la selección, por lo que estimamos oportuno seleccionar a Argüelles y Mesa.

M. VAZQUEZ. Santiago de Cuba. — Del grupo de outfielders que usted nos señala Al Simmons parece el mejor. Después, siguiendo un orden riguroso: Paul Waner, Babe Herman, Hazen Cuyler, Taylor Douthit y Melvin Ott.

BLENO BLENOL ALIVIA EN 24 HORAS

M.E.C.D. 2016

ESTE ES

$6.00

El zapato de charol, suave, para bailes, fiestas y calle.

Luce bien con cualquier traje.

"LA GRANADA"
San Rafael 14½
Teléfono A-7706

Atendemos pedidos del interior, 30c. extra.

KINGSPORT VENCIO EN LA CUARTA

SELECCIONES DE SALVATOR

Primera Carrera — **Reclamable.**

6 Furlones. — Para Ejemplares No Ganador de todas edades.—Premio $850

Spud Puede Mejorar sobre su Ultima

(308) Spud. . . . . .100.—Fué estorbado en su última.
(318) Mirage. . . . . .115.—Este es el contrario a batir.
(305) Hard Rock . . . . .108.—Sus careras le dan buen chance.
Barren Hill . . . . .105.—Este pudiera dar la sorpresa.
(309) Sugarland . . . . .102.—Muy inferior al grupo anterior.
Achotoi Lass . . . . .102.—Es de una cuadra poderosa.
Heedless . . . . .100.—Pose velocidad pero se raja.

También correrán:— (309) Oscar 105; Stuart Hunter 110; (307) Fair Glow, 113; (280) Our Sweetheart, 97 (309) Hermes, 113; (287) Blueberry Time 113; (287) Rosie Finnegan, 102, Mid Mint 105; Mac Hogan 113; (273) Beau Ideal 100 y Palla Gay 107.

Segunda Carrera — **Reclamable.**

6 Furlones.—Para ejemplares de 2 años Potrancas. — Premio $800.

Raro Charm en una Justa Difícil.

(295) Rare Charm . . . . .112.—En sus últimas se ha debilitado vorito.
(293) Shuffle Again . . . . .105.—Ha fracasado 2 veces de favorito
High Go. . . . . .108.—Este es un aspirante formidable
(281) One Alone . . . . .107.—No se puede descartar del todo.
Laughing Girl. . . . . .104.—Finaliza fuerte y es peligrosa.

También correrán: (208) My Betty, 108; (321) Shield 110 y Alpine Girl 108.

Tercera Carrera — **Reclamable.**

6 Furlones.— Para ejemplares de 3 años y Más. — Premio $800

Huesman Parece ser el Mejor

(313) Huersman . . . . .108.—Su anterior salida es soberbia.
(305) Shasta Love. . . . . .103.—Termina con gran entereza.
(306) Sky High . . . . .102.—Poco peso y es consistente.
(291) Colonel Seth. . . . . . . .111.—Sus mejores son en fango.
(292) Marshall Seth . . . . . . .111.—Otro que padece de lo mismo.
(311) Lew Black . . . . .111.—Veloz, pero carece del flus necesario.
(306) Miss Evat. . . . . .105.—Suele estar metida en el dinero.

También correrán: (283) Pandover 103; (276) Prince Ronald, (111); Weathervane, 103; (311) Calzona 103, Rose Spot 103, (306) Paddy Flaherty 111; (302) Fasciste 111; Brown Chief, 106; (305) North Breeze 111; (288) Domineer, 106 y (312) Nine Dollars, 106.

Cuarta Carrera — **Reclamable.**

6 Furlones.—Para ejemplares de 3 años y más.— Premio: $800.

Chantry Tiene la Velocidad

(271) Chantry. . . . . .105.—Llegará aunque sea volplaneado
(291) Caravan . . . . .108.—Hará una buena demostración aquí.
(305) Chester . . . . .108.—Los ejemplares de Cotton en forma.
(279) Finnath . . . . .111.—Su anterior lo acredita mucho.
(313) Spanish Jack . . . . .108.—Parece ser muy inconsistente.
(278) Carin) . . . . .108.—Es una excelente finalista.
Lee Cooper . . . . .111.—Fué en su día una estrella.

También correrán: (285) Clifton-s Maid 105; Cherokee Maid, 108; Zefine, 103; Kalani 106; (311) Sweet Lacruse 111; (307) Sun Dance, 111; (314) Ma Sun 108; Flaneur 111; (304) Wildolive 103; (292) Milano 100 y (312) Tester 111.

Quinta Carrera — **Reclamable.**

Milla y Diecisiseisavo. — Para ejemplarés de 3 años y más Premio $1000

Stern Chaser es un buen Ejemplar

(284) Stern Chaser . . . . .110.—Es upa gallo en la distancia.
(276) Amsterdam . . . . .110.—Estorbado en su primera salida.
(278) Era . . . . .110.—Su carrera anterior es buena.
(284) Crash . . . . .110.—Es veloz y pudiera mejorar.

También correrán: (324) Sunchen 107 y Ulverston 111.

Sexta Carrera — **Reclamable.**

Milla y Dieciseisavo.— Para Ejemplares de 3 años y más.— Premio $800

Mary Mc Neil puede durar la Distancia

(290) Mary Mc Neil. . . . . . . .107.—En su anterior terminó fuerte
(290) Thistle Jean . . . . .103.—Una potranca de consistencia.
Mainsheet . . . . .107.—Si se cansan los delanteros.
(317) Sturdy Stella . . . . .107.—Lució mucho en su última.
(303) St. Helena . . . . .115.—Mucho peso para esta yegua.
(288) Partnership . . . . .112.—En fango corrió mala carrera.
(310) Blackberry . . . . .112.—No parece ser gran cosa.

También correrán: (209) Mascara 107, (305) Evening Sky, 103; (283) Eveline F, 103; (316) Queen Emma, 107; Ondora, 107; (317) Elizabeth S., 107; (291) Blewaway, 112 y (302) Winnie Jo 106.

VIBORA A. C. DE DE LASO Y M. LLORET VENCIERON AL IRONBEER Y AL LAWTON

El primer match resultó del todo interesante. — En el segundo choque los Toros de Lawton fueron vencidos por los chicos de Miguel Lloret con anotación de 5 por 3.

Los teams Víbora Ac. de Laso y Miguel Lloret fueron los que resultaron vencedores en los encuentros de base ball que tenían anunciados para la tarde de ayer en los populares terrenos de Víbora Park en opción a la contienda semi profesional.

El match de los Acumuladores de Laso frente a la novena del Ironbeer a decir verdad resultó bastante emocionante debido a que los chicos que comanda el visajista de Felipe Domínguez se presentaron al campo con un line completamente distinto al de otro juego ofreciendo por tal motivo una bonita y excelente demostración a los fanáticos que asistieron esa tarde a Víbora Park pudiéndose decir que las siete carreras que anotaron en el primer acto fueron suficientes para que se anotase la victoria a costa de los Ironberistas Los representantes de la barriada viboreña en esta justa después de haber estado sin pisar el home durante los tres siguientes inings lograron hacerlo en el quinto apuntándose la última carrera del game.

Los players que más se hicieron sentir en el batting fueron R. Veitia que de dos veces que se paró en el home plate conectó dos bonitos y oportunos hits con uno de los cuales cristalizó una carrera. D. Alfonso también se distinguió en lo referente al bat pues tiene en su haber de dos visitas que hizo al home un tremendo batazo de tubey el cual le valió el aplauso de la afición.

Arencibia del Ironbeer también le dió a la de corcho dos veces de cuatro que fué al bat.

C. Gálvez fué el otro jugador de los ironberistas que se portó muy bien en el departamento del batting.

SEGUNDO JUEGO

En el segundo juego el conjunto de los Toros de Lawton presentó gran resistencia al magnífico equipo de los Llorristas y perdió después de reñida lucha con score de 5 por 3.

Armando Márquez manager y capitán de los chicos de Miguel Lloret utilizó los servicios del lanzador Bonila, quien no permitió que sus fuertes contrarios se tomasen muchas libertades en lo que respecta al batting timo y octavo que fué donde comenzó

Bonilla pitcheó muy bien hasta el sép a flaquear algo pero no por eso le correspondió cargar con la derrota muy al contrario pues alentado por sus compañeros rindió su cometido a las mil maravillas logrando por tal motivo el éxito de su team con la anotación antes dicha.

Este team de Miguel Lloret nos lució algo más fuerte que los Toros de Lawton debido a que estos últimos se presentaron al campo faltándole cinco de sus mejores players y quienes a pesar de no haber jugado como en otras ocasiones realizaron un trabajo digno de elogios por parte de todos los que allí nos encontrábamos.

Pepe RUBIO

PRIMER JUEGO

		C	H	E
Ironbeer	002 002 02—	6	8	5
Víbora Ac. de Laso	700 001 00—	8	8	1

Baterías: Por Víbora Ac. de Laso. Dacal pitcher y Quevedo catcher.

Por el Ironbeer Cundo Gálvez pitcher y Gómez catcher.

TOROS DE LAWTON

	V.	C.	H.	O.	A.	E.
Sotolongo 1a.	4	0	0	11	1	2
Gómez cf	3	1	1	1	0	1
Hernández c	5	1	1	2	1	0
Lauzan rf	4	0	2	4	0	0
Santana 3a.	4	0	1	1	5	0
Estenoz ss	4	0	1	4	5	0
Alfaro 2a	4	1	0	0	3	0
Valiente p	4	0	1	0	2	0
Izquierdo lf.	4	0	1	1	0	0
Totales	36	3	8	24	17	3

M LLORET

	V.	C.	H.	O.	A.	E.
Rojas, lf.	3	0	1	1	0	0
González 2a y ss	3	1	1	1	3	0
Roque rf	4	0	0	2	2	0
J. Roque cf	4	1	1	0	0	0
Pedroso c	3	0	0	9	0	1
Marquez 1a.	3	0	1	10	0	0
Rojas 3a	3	1	1	1	0	1
Azcona ss.	2	1	2	3	3	1
Bonilla p	3	1	0	0	2	0
Urrutia 2a.	1	0	0	0	0	0
Totales	29	5	7	27	10	3

Toros de Lawton . . . 100 000 110—3
M Lloret . . . 005 000 00x—5

Lehigh se Entrena Para las Justas de Natación y Diving

Son campeones inter-universitarios de los Estados Unidos

BETHLEM, diciembre 26.—Tratando de ponerse en las mejores condiciones posibles para defender con éxito el campeonato inter-universitario de natación que conquistó el año pasado, el team de la Universidad de Lehigh se encuentra realizando magníficas prácticas bajo las órdenes del coach P. J. Morrisey.

El primer «meet» oficial que tendrá el team de la Universidad se efectuará en la piscina de la Universidad de Princeton y está fijado para el día 1 del próximo mes de Enero. Sin embargo antes de que Lehigh salga a discutir su campeonato contra universidades rivales, los aspirantes al primer equipo de la Universidad ofrecerán unas interesantes competencias inter-clases que tendrán lugar el 6 de enero.

Cincuenta y dos nadadores novatos han reportado al coach Missery para ser escogidos para las competencisa de prueba que celebrará Lehigh en la Piscina de la Flushing Y. M. C. A. Dos atletas locales figuran en el grupo, siendo uno de ellos hermano de Winton Pellizzoni, ex-campeón intercolegial americano de la justa de pecho.

El equipo versity luce en magníficas condiciones para la próxima temporada bajo techo y solo lamenta la ausencia de Eddie Snyder, campeón intercolegial de diving y la de Ted Blood que fué capitán del team el año pasado.

BATURRILLO DEPORTIVO

—Wrighley en las Islas Catalinas
—Sólo piensa en sus Oseznos
—Siguen tras Jimmy Bottomley

(Por **Brian BELL**)
Cronista de la Prensa Asociada

William Vrighley, q. tiene entre otras preocupaciones la de manejar a los Cubs de Chicago así como administrar los numerosos millones de su fortuna, se encuentra actualmente en las Islas Catalinas,—de su propiedad,—descansando del trabajo realizado en 1930, sin ningún deseo de preocuparse por la guerra que sostienen actualmente los clubs de las Mayores con los de las menores por la cuestión del draft, y esperando tan solo la llegada de sus players para poder hacerse una idea de lo que tendrá el Chicago en la season basebolera de 1931.

Wrighley no quiere meterse en el lío de las dos ligas de base ball, y dice: «Eso no puede durar mucho tiempo. Las Grandes Ligas dependen, aunque no quieran reconocerlo, de las menores y éstas a su vez no pueden vivir sin los players que reciben de las Mayores, así pues, me parece tonto que se empeñe en hablar de separaciones y guerras a muerte por el momento».

«No me extrañaría gran cosa que todo quede satisfactoriamente resuelto antes de la Primavera».

Wrighley se entretiene todas las tardes en revisar cuidadosamente el campo de práctica de sus Cubs, que ha sido minuciosamente arreglado en los últimos meses, y asegura también, —cuando alguien quiere oirle,— que sus muchachos estarán mucho más fuertes en 1931 que lo que estuvieron este año».

«Me parece que tendremos mejor pitching,—ha dicho Wrighley. «Este año traeremos 15 lanzadores a las Islas Catalinas y espero que Hornsby seleccione ocho que sepan pitchear. El resto del team será prácticamente el mismo de 1930, aunque pudieran agregarse nuevas caras antes del comienzo de la season. Honrsby tiene planeado algunos cambios y solo está esperando el arreglo definitivo con los otros clubs para darlos a conocer».

Aunque primeramente se había pensado que los primeros jugadores del club reportasen el día 12 de Febrero, el presidente Veeck ha dado a la publicidad una nota anunciando que los pitchers y catchers reportará el 17 y el resto del team el 21. El cambio se debe a que Veeck y Hornsby quieren asistir a la convención de la Liga Nacional que se efectuará el 10 de Febrero y en la cual piensan adquirir algunos players por medio de cambios.

Honrsby parece dispuesto a realizar un último esfuerzo para conseguir los servicios de Jimmy Bottomley, la primera base de los Cardenales.

El Rajá está convencido de que con Bottomley en el team el Chicago será contendiente de primera fila al campeonato y cada vez hace nuevas y mejores proposiciones a los propietarios del San Luis para cerrar la transacción. En una última oferta, según noticia que tenemos, Honrsby ha ofrecido cincuenta mil pesos en efectivo por los servicios de Bottomley.

El club iniciará sus juegos de exhibición el día 13 de Marzo, celebrando una serie de cinco games con el club Los Angeles, que radica en la Liga del Pacífico.

El día 20 jugarán con los Piratas de Pittsburgh y después se trasladarán a la ciudad de San Francisco para continuar la serie con los Bucaneros. En el resto del schedule figuran encuentros con el Oakland, otro team de la Liga del Pacífico; el Fort Worth, de la Liga de Texas; el Kansas City, de la Asociación Americana, el Hollywood y otros más.

Los últimos juegos se efectuarán en Chicago los días 9, 10, 11 y 12 de Abril.

—De los outfielders regulares de la Liga Americana, Simmons, de los Atléticos y Manush, del Washington, solo cometieron tres errores durante la season.

Fué un Acto en Extremo Brillante el Homenaje Rendido al Equipo de Futbol del Club D. P. Fernández

Se le ofreció un banquete en los Jardines de Lisa Club, al que asistieron más de cien comensales.—En esa fiesta les fueron entregadas las medallas a los equipiers de su team de futbol.—Otras Notas.

Con gran brillantez fué ofrecido el homenaje a los campeones de segunda categoría, Club Deportivo P. Fernández. Fué allá en los terrenos de los pintorescos jardines de Lisa Club. Allí se reunieron todos los asociados y simpatizadores de la sociedad de Baratillo 1, los cuales fueron gozosos y animados del más grande entusiasmo a rendirle tan merecido homenaje a los atletas de su team de futbol, que tan brillantemente conquistaron el máximo galardón del campeonato organizado por el Comité Provincial de la Federación del Futbol de la Habana.

Desde bien temprano ya se encontraban los jardines invadidos por los pefernandistas entre los que se destacaban bellos rostros de mujercitas gentiles integrantes del simpático comité de damas de esa sociedad deportiva. Y a medida que se iba acercando el tiempo de dar comienzo al gran banquete, iban llegando numerosos grupos de asistentes, entre los cuales pudimos anotar al presidente de la sociedad pefernandista, señor Aurelio García Cueto; el paladín incansable de esta misma sociedad, don Marcelino Couso; al entusiasta asociado, señor Ramón Fernández; el gerente de la casa P. Fernández y Cía., José Fernández; el presidente del Club Deportivo Europa, señor Collado; el presidente del Deportivo Victoria, señor Méndez; el presidente del Comité provincial, señor Aurelio Almarza y otros muchos más cuyos nombres ahora no recordamos. Por otras mesas había más de cieo comensales de ambos sexos.

Antes de iniciarse el almuerzo, fueron entregadas las medallas a los entusiastas componentes del equipo de futbol los cuales, llamados por el señor Marcelino Couso, iban a recibir de manos del señor presidente, García Cueto, el documento que les acredita como campeones de 1930. Los que percibieron las medallas fueron Ordás, Chano; Montañés; Tribilín; Periquín; y Yarrito, quedando por entregar algunas que no pudieron asistir los interesados, por estar enfermos unos y encontrarse ausentes otros.

Y LLEGARON LOS ENTRANTES

Terminado ese acto de la entrega de las medallas, se inició el desfile de los suculentos manjares y, como los pefernandistas todos tienen tan buen apetito como tienen de deportivismo las grandes fuente de entremés variado, lo mismo que el rico chilindrón de carnero, a igual que el estupendo y clásico arroz con pollo, fueron desapareciendo por encanto, con el contento de todos los comensales, que no encontraban frases para hablar de los sazonados manjares servidos por los señores que controlan los jardines de Lisa Club. Hubo después postre de frutas del tiempo, café carretero, tabacos, vino y láguer. Y como etapa final el ya clásico y popular champaña asturiano, a cuyo taponazo se alegra el corazón de los asistentes a estas fiestas.

Se encontraba ocupada la mesa presidencial por el presidente del Deportivo P. Fernández, que era quien presidía el acto, a su lado se encontraba el señor José Fernández y el señor Marcelino Couso. Seguían en la misma mesa los señores Méndez, García, el auxiliar de la Federación, y Almarza, presidente del Comité Provincial, y otros señores federativos.

A la hora de los brindis hablaron nuestro compañero Olímpico, para explicar a los concurrentes el objeto de tan brillante acto, y presentó a la encantadora y gentil damita Aurorita Rodríguez, que en nombre del Comité de Damas, dió lectura a unas cuartillas, que fueron todo un poema en el que se elogiaba la labor rendida por el equipo de futbol, que con tanta gallardía y tanto deportivismo supieron conquistar un galardón más para su Club. La señorita Rodríguez fué muy aplaudida por todos los concurrentes.

LA HORA DE LOS JOVENES

Como epílogo de ese homenaje rendido a tan valientes y esforzados atletas se organizó una matinée bailable. Las parejas, sobre el piso de la magnífica glorieta fueron describiendo pasos de danzón, de danzonete, de pasodoble, de fox trot y de blue. Y a la hora en que la noche empezaba a cubrir con su negro manto la belleza de aquel lugar, tan romátnco para las parejas que se decían sus cuitas de amor bajo los naranjos en flor, los pefernandistas iniciaron el desfile rumbo hacia la ciudad trepidante.

Por la noche siguió la fiesta en el club. Esto prueba a dónde llega el espíritu alegre de los pefernandistas.

Tarde y Noche Brillantes Ayer en el Habana-Madrid

En el estelar de la tarde vencieron Guillermo y Gayarre.—Pascau y Labat Mayor hicieron 33.—Ganaron el estelar de la noche Andrés y Epifanio. Antonio y José Luis llegaron a 28.

HOY, LUNES, SE REPITEN LAS DOS GRANDES FUNCIONES

Ayer domingo de San Sarapico, mucho antes de que la blanca y coqueta pelota subiera a su misterioso columpio, de cordajes de seda corinto y de oro, ya estaban en el cuco frontón de Vázquez, el gigante, y de Angelito, el del Cerro, abarrotado totalmente; allí estaban todos los que son fanáticos con título de todos los días, la semana, el mes y el año; también estaban— ¿como no?— ¡si, señor!— todos los fanáticos americanos y todas las americanas. Un gentío inmenso por la tarde y gentío y medio por la noche. De modo y manera que el bullicioso domingo discurrió por allá en dos funciones de lo más brillante que hemos visto.

Por la tarde, a la hora de «adelante con los faroles», rompieron el profundo silencio los peloteantes del prólogo, los blancos Trujillo y Echenique, contra los azules, Ochoa y José Mary; buen peloteo y empates en 1, 8, 6 y 11. Nada más; pues en lo demás mandaron como catalanes con bastón de mando, arrancando el partido a los azules y plantándolos en los 19. Y van bien. Boletos a $1.60. Boletos de la primera quiniela; de José a $4.80 y la de José y de Echenique a $18.00.

En el gran fenomenal se tumbaron los palos y la caña en forma de alto prestigio para el deporte, para las dos parejas, que contendieron a maravilla, para la Empresa y para todos los fanáticos bilingues que concurrían. Pues los blancos Guillermo y Gayarre y los azules, Pascau y Labat menor, peloteando como prohombres, armaron el escándalo de la ovación en los empates de 1, 4, 20, 21, 22, 23, 25 y en la de 33. Esperábamos la trágica como se espera a los magos; pero la trágica no compareció. Lo ganaron los blancos.

Fué algo muy grande tal fenomenal. Boletos a $3.20. Boletos de la segunda quiniela; de Labat mayor a $6.60, y la de Labat y de Gayarre a $14.00.

Satisfechos y orgullosos con el fenomenal anterior, comenzamos con el último de la tarde, que disputaban los blancos, Constante y Montes mayor, contra los azules, José y Azpeitia. Bonita, brava y valiente la salida; empates con sobresalto en 1, 3, 4, 8, 9, 10, 11 y 13. Y se saló todo. Constante jugando como un angelito de bien y Montes, abollando las montañas, dejaron a los dos tristes azules, verdes y en 21. Boletos a $1.40.

Por la noche. Más gente, alboroto general; delirante entusiasmo. ¿Do vendrán y que quedrán? Llegan de todas partes peregrinos de la emoción a jugarse. Y en cuanto llegan y aplauden se inicia el brillante nocturno del domingo. Salieron los del primero, los blancos, José y Echenique, contra los azules, Ochoa y Buendía menor. Empates en una, dos y tres. Y bien los blancos y bastante paraguantes el par de azules, a otra cosa que produzca más. Lo ganan los blancos. Boletos a $2.60. Boletos de la primera quiniela; de Guillermo a $3.20 y la de Guillermo y Azpeitia a $15.00.

Y aunque no cobramos ni un kilo, nos vamos de gran fenomenal que salen a reñir, los blancos Andrés y Epifanio, contra Antonio y José Luis, de lo mejor de la Casita-Criolla. Y por lo menos se pelotean brava y rudamente, con admirable arrogancia dos decenas muy airadas, con empates en 1, 3, 4, 9, 13, 14, 16, 19 y 22. Y no hubo más, porque los dos blancos, sacando los pies de la categoría y les del formidable, dominaron los ímpetus y acabaron con los trastazos de José Luis y los dejaron en 28. Otro partido de papaupa. Boletos a $1.80. Boletos de la quiniela. Epifanio a $3.20 y la de Epifanio y Guillermo a $14.00.

Y allá van los que cierran la jornada dominical; tercer partido, entre los blancos, Alí y Labat mayor, contra Pastrana y Buendía mayor. Y empates sin mayor importancia en una, tres, cuatro, y cinco. Luego Alí poco bien y certero y Labat, poniendo cátedra de cesta y cancha, acabaron con Buendía, que estuvo mal, al que abandonaron en 25. Boletos a $1.80.

Y tocó la música.

Don Fernando.

PROGRAMA PARA LA FUNCION DE ESTA TARDE

A LAS TRES

PRIMER PARTIDO, a 25 tantos: Ochoa y Buendía menor, blancos, contra José y Echanique, azules. A sacar ambos del cuadro 14 y medio.

PRIMERA QUINIELA, a 6 tantos: Ochoa, Constante, Trujillo, José Mary, José y Alí.

SEGUNDO PARTIDO, a 35 tantos: Antonio y Azpeitia, blancos, contra Pascau y Gayarre, azules. A sacar los blancos del cuadro 14 y medio y los azules del 11.

SEGUNDA QUINIELA, a 6 tantos: Pastrana, Epifanio, Buendía mayor, Gayarre, Labat mayor y Andrés.

TERCER PARTIDO, a 35 tantos: Constante y Montes mayor, blancos, contra Alí y Buendía menor, azules. A sacar los blancos del cuadro 14 y medio y los azules del 14.

PROGRAMA PARA LA FUNCION DE ESTA NOCHE

A LAS 8 Y 45

PRIMER PARTIDO, a 25 tantos: Trujillo y Buendía menor, blancos, contra José y José Mary, azules. A sacar ambos del cuadro 14 y medio.

PRIMERA QUINIELA, a 6 tantos: Buendía menor, Azpeitia, Pastrana, José Luis, Guillermo y Montes mayor.

SEGUNDO PARTIDO, a 35 tantos: Sarmiento y Labat menor, blancos, contra Andrés y Buendía mayor, azules. A sacar los blancos del cuadro 14 y los azules del 14 y medio.

SEGUNDA QUINIELA, a 6 tantos: Gayarre, Andrés, Sarmiento, Epifanio, Antonio y Labat menor.

TERCER PARTIDO, a 35 tantos: Pastrana y Epifanio, blancos, contra Guillermo y Labat mayor, azules. A sacar los blancos del cuadro 14 y los azules del 14 y medio.

MIRAMAR GARDEN EN EL DESFILE DEL DIA PRIMERO

Los fanáticos recibirán el año viendo un programa de seis excelentes peleas

Miramar Garden ofrecerá el próximo jueves, día primero de año, un excelente programa de boxeadores semiprofesionales, un desfile de los mejores de esa categoría en seis combates a seis rounds cada uno. En el bout principal se medirán Joaquín Jorge y José Coego, ambos peso plumas, siendo el último (Coego) del Centro de Dependientes, y el primero (Jorge) de la barriada del Cerro.

Además, Roberto Bonar, más conocido por Monos, y sin duda alguna uno de los feathers weight que actualmente posee más cartel, por sus indiscutibles triunfos sobre Lázaro Díaz, Briñas, Santos O Farrill y otros, se medirá en el bout semi final con Publio Quijano, el ídolo marianense.

Kid Petisco, un valiente muchachón español, boxeará en otro encuentro con Johnny Govantes, el verdadero Al Brown Cubano. Tanto Petisco como Govantes están llevando a cabo un magnífico training para esta pelea, que reviste gran importancia para ambos.

Carlos Ríos el popular hombre de la filarmónica, en otra pelea se fajará con Angel Macías, más conocido por El Españolito y el que no hace mucho noqueó en cuatro rounds al chinito Mario Asan.

Félix Martínez el loquito de la barriada de Colón, se enfrentará en la segunda pelea con Joe Castro el bizquito de Paco Simpson, y el que viene dispuesto en este bout a romperle la cadena extensa de victorias que hasta ahora ha venido confeccionando Martínez.

Avelino Ballina, el recio junior light weight del club Cultural del que es presidente de la sección de sport Ulpiano Vega, activo empleado de la Moderna Poesía, se enfrentará en sensacional bout de revancha con Avelino Barrera.

Los precios serán a base de Cincuenta centavos las gradas. Un peso las sillas del ring y $1.20 balconcillos. Las entradas están a la venta en la Casa Amado, Galiano 21. Y en la Estación OK, Galiano 25.

Los Ultimos Acuerdos tomados por la Unión

Distintas bajas y altas de atletas

Véanse a continuación los últimos acuerdos tomados por el Comité Ejecutivo de la Unión Atlética de Amateurs:

ACUERDOS UNIONISTAS

Empezar a contar los treinta días reglamentarios a las siguientes solicitudes de inscripción: Pedro Bernal y Bernal, por el Habana Yacht Club.

Aceptar después de haber transcurrido los treinta días reglamentarios a las siguientes solicitudes de inscripción: Luis Velazco Sarrá por el Vedado Tennis Club; Evelio Aguiar León, Rafael de J. de Cepeda, Héctor Medina G. Abreu, Nicanor Tres Victorero, Gustavo Vega y González, Leopoldo Viña Fernández, José Fernández Pellón, por la Asociación de Dependientes del Comercio.

Aceptar las altas de los señores: Domingo Ochotorena y Basterrechea por la Asociación de Dependientes del Comercio; Eduardo Sevilla Sierra, por el Club Atlético de Cuba.

Aceptar las bajas de los siguientes señores: Elio Antonio Marrero por la Universidad de la Habana, Julio B. Deschapelles, por el Habana Yacht Club.

Dejar sin efecto la solicitud de inscripción del señor Gonzalo Arias y Fitz Gibbon por la Asociación de Dependientes del Comercio.

Declarar como empatado el juego de Foot Ball efectuado entre el Círculo de Cadetes y el Vedado Tennis Club, el domingo 21 de los corrientes.

RECORDS DE ARMY Y NAVY EN FOOT BALL

A petición de varios lectores nuestros publicamos hoy el resultado de los encuentros de futbol que han celebrado los equipos de la Armada Americasa desde 1890 a la fecha.

Estos records son:

1890—Army	0	Navy	24
1891—Army	32	Navy	16
1892—Army	4	Navy	12
1893—Army	4	Navy	6
1899—Army	17	Navy	5
1900—Army	7	Navy	11
1901—Army	11	Navy	5
1902—Army	22	Navy	8
1903—Army	40	Navy	5
1904—Army	11	Navy	0
1905—Army	6	Navy	10
1907—Army	0	Navy	6
1908—Army	6	Navy	4
1910—Army	0	Navy	3
1911—Army	0	Navy	3
1912—Army	0	Navy	6
1913—Army	22	Navy	0
1914—Army	20	Navy	0
1915—Army	14	Navy	0
1916—Army	15	Navy	7
1917—No hubo juego (guerra.)			
1918—No hubo juego (guerra.)			
1920—Army	0	Navy	6
1920—Army	0	Navy	7
1921—Army	0	Navy	7
1922—Army	17	Navy	14
1923—Army	0	Navy	0
1924—Army	12	Navy	0
1925—Army	12	Navy	0
1926—Army	21	Navy	21
1927—Army	14	Navy	9
1928—No hubo juego.			
1929—No hubo juego.			
1930—Army	6	Navy	0

DINERO
SOBRE ALHAJAS
Vea la calidad y precio de nuestras prendas
LA REGENTE
Neptuno 39. Telf. A-4376.

RESULTADO DE LAS CARRERAS DE AYER

Día 8.—Diciembre 28 de 1930.—Tiempo Despejado.—Pista ligera.

8. Day DEC. 28 1930 Weather CLEAR Track FAST

318 ORIENTAL PARK, CUBA — Purse $800
PRIMERA CARRERA -6 Furlongs — 3YO&Up — Claiming

Ind	Horses	W	PP	St	¼	½	¾	Str	Fin	Jockeys	O	C
306	Ossie H	112	4	2		2^1	2nd	1^1	1^{nk}	J Longdon	2½	2½
(272)	Fairyman	118b	8	3		1^{hd}	1^{hd}	2½	2½	K Horvath	4	4
284	Raucona	109	5	4		5^{hd}	5^{hd}	4½	3^1	H Louman	15	15
—	Mirage	112	2	8		7^{hd}	7^1	$5^{1½}$	$4^{1½}$	R J Fisher	5	5
272	Orestes II	*107	7	1		3^{hd}	3^3	3^1	5^3	E Cross	5	5
279³	King o Arms	107b	1	6		8	8	6^{hd}	6^1	W Dalzell	4	4
272	Wolfy	[illegible]	6	7		6^2	6^{nk}	7½	7½	A P'ndrgras	20	20
259	Len Sweep	104	3	5		$4^{1½}$	4½	8	8	J E Kennedy	5	5

P 2.31 Off 2 35 Time 23 2 5 46 3-5 1:12

Premio para el Ganador: $625.—Ganador: jaca de 6 años, hijo de Towton Field-Peace and Plenty, propiedad de E. E. Major.—Arrancada buena.—Ganador bajo el látigo.—Place lo mismo.—Ossie H., factor prominente en todo el viaje, se alejó del grupo en la recta y duró más que Fairyman en el embate final.—Este por fuera del grupo se movió con vigor a la entrada de la recta y no tuvo incidentes.—Raucona fué mejorando su posición por dentro, respondió con entereza en el último furlong y terminó bien.—Mirage empezó con lentitud y cerró una brecha.—Len Sweep se rajó.
Ossie H.: $6.60; 4.20; 3.20.—Fairyman: $4.60; 4.20.—Raucona: $3.80.
Reclamable el Ganador en $1 500.

319 ORIENTAL PARK, CUBA — Purse $800
SEGUNDA CARRERA—5 & 1-2 Furlongs — 2YO — Claiming

Ind	Horses	W	PP	St	¼	½	¾	Str	Fin	Jockeys	O	C
308³	Darkayress	107	2	1		1^2	1^2	1^2	$1^{1½}$	G Riley	2½	2½
280²	Lahier	110b	11	6		6^2	2½	$2^{1½}$	2^2	K Horvath	2	2
——	Frontman	110	4	2		3^1	$3^{1½}$	$3^{1½}$	3^2	D Froggate	25	25
273³	Old Tuck	*105	9	7		5^{hd}	6^3	4^2	4^5	R Allen	5	5
274	Old Sol	110b	5	3		7^3	$7^{1½}$	6½	5^{hd}	W Curran	15	15
——	Donna Vivian	107b	1	8		10^3	9^2	7^{hd}	$6^{1½}$	A Pendrgras	12	12
——	Gibby's Lillian	107	8	5		4^1	4^1	5^1	7½	G Fowler	30	30
298	Star Button	*105b	6	11		11^3	8^3	8^2	8^3	J O'Hara	5	5
298	Baby Wrack	*102	7	10		8^1	10^1	10½	9^1	W Studley	30	30
——	Peleg	110b	10	4		2^{hd}	5½	9^1	10½	F Douglas	15	15
†——	Mystery Man	110	3	9		9^2	11^3	11^5	11^8	V Wallis	25	25
298	Lady Hogan	*102b	12	12		12	12	12	12	S Hoffie	12	12

P 2.59 Off 3:04 Time 23 2-5 47 1-5 59 2-5 1:06

Premio para el Ganador: $625.—Ganador: potranca de 2 años, hija de Traumer-Sunayr, propiedad de H. C. Hatch.—Arrancada mala.—Ganador fácil.—Place bajo el látigo.—Darkayress empezó con rapidez, tomó una fácil delantera, corrió ahorrando terreno y ganó con reservas.—Lanier adelantó con mucho vigor a la entrada de la recta, pero no pudo alcanzar a la ganadora.—Frontman fué factor en todo el viaje y no tiene excusas.—Old Tuck se abrió a la entrada de la recta.—Old Sol corrió a trechos.—Star Button, Baby Wrack y Lady Hogan partieron enredados; cayendo muerto Lady Hogan después de pasar la meta.
Darkayress: $5.40; 2.60; 2.40.—Lanier: $3; 2.60.—Frontman (field): $2.40.
Reclamable el Ganador en $1.200.

320 ORIENTAL PARK, CUBA — Purse $800
TERCERA CARRERA—5 & 1 2 Furlongs — 3YO&Up — Claiming

Ind	Horses	W	PP	St	¼	½	¾	Str	Fin	Jockeys	O	C
(297)	Toki	*106b	2	1		1^2	1^1	$1^{1½}$	1^1	E Neal	2	2
——	Allanah	*98	1	2		2^3	$2^{1½}$	2^1	2^1	E Smith	7	7
(299)	Fleeting Fire	114	9	7		3½	3^2	3^1	3^1	D Froggate	3	3
294	Bad News Bob	106b	4	3		5^{hd}	5^{nk}	4½	4^{hd}	G Riley	6	6
620²	Eloise	*100b	3	8		9	8½	7^3	5^3	J-Boucher	15	15
(285)	Margret Parkr	*106	7	5		$4^{1½}$	4½	5^1	6^{hd}	R Allen	12	12
297	Amrican Thundr	105	6	6		6^{nk}	6^{hd}	6½	7^2	A P'ndrgras	10	10
275	Margaret Cal	*100	8	9		7½	7^1	8^2	8^3	J O'Hara	4	4
——	South Ind Prince	106b	5	4		8^3	9	9	9	J Paz	30	30

P 3:29 Off 3 31 Time 22 4 5 46 2-5 58 4-5 1:05 2-5

Premio para el Ganador: $625.—Ganador: Potranca de 4 años, hija de Donnacona_Tamarisk, propiedad de J. E. Smallman.—Arrancad buena.—Ganador fácil.—Place bajo el látigo.—Toki mostró gran velocidad desde la arrancada, se zafó de Allanah en la recta y se iba alejando.—Allanah fué siempre el perseguidor más cercano y no tiene excusas.—Fleeting Fire comenzó con lentitud, se movió velozmente por fuera y se abrió algo a la entrada de la recta.—Bad News Bob fué estorbado poco después de la arrancada y barajado hacia atrás.—Eloise comenzó muy lenta.—Margaret Parker se paró.—American Thunder no fué factor.—Margaret Cal se encabritó al darse la arrancada.
Toki: $7.40; 4.20; 3.20.—Allanah: $9.20; 5.20.—Fleeting Fire: $3.40.
Reclamable el Ganador en $2.500.

321 ORIENTAL PARK, CUBA — Purse $1000
CUARTA CARRERA—6 Furlongs — Havana Biltmore Country Club

(275)	Kingsport	118b	2	2		1^2	1^3	1^2	1^2	D Froggate	8-5	8-5
300²	Monkey Shine	100b	4	7		5^{hd}	4^1	3^2	2^2	R Allen	7	7
295²	Guilder	109	5	3		$2^{1½}$	2^1	2^1	3no	H Louman	5	5
(810)	King David	112b	7	1		3^{hd}	$5^{1½}$	5^2	4^3	S Lipiec	5	5
(295)	Patricia Ann	112	9	4		$6^{1½}$	3^{hd}	4^1	5^{hd}	A P'ndrgras	3	3
129²	Shield	102b	3	6		7^3	7^5	6^1	6^2	G Seabo	30	30
(287)	Mike Brown	109b	8	5		4^1	6^{hd}	7^2	$7^{1½}$	G Riley	12	12
—	Jimmy Jingle	100b	6	9		9	9	8^3	8^6	E Neal	12	12
467³	Our Doctor	100	1	8		8^2	8^2	9	9	E McL'hlin	20	20

P 3:57 Off 3:58 Time 23 46 1-5 1:11 4-5

Premio para el Ganador: $750.—Ganador: jaca de 5 años, hijo de Brown Prince II_Alverda, propiedad de C. Bartsch.—Arrancada buena.—Ganador sin apurar.—Place bajo el látigo.—Kingsport mostró alta velocidad desde la arrancada, ahorró terreno y se mantuvo bien hasta el final.—Monkey Shine se abrió paso cuando su jinete lo apuró, pero no pudo alcanzar el delantero.—Guilder fué factor en todo el viaje.—King David terminó con mucha entereza.—Patricia Ann se abrió a la entrada de la recta.—Shield corrió una buena carrera.—Mike Brown no tuvo incidentes.—Jimmy Jingle empezó con lentitud.
Kingsport: $4.20; 3; 2.40.—Monkey Shine: $3.80; 2.60.—Guilder: $3.20.

322 ORIENTAL PARK, CUBA — Purse $2000
QUINTA CARRERA—1 Mile & 50 Yds — Casino National Handicap

315	Druggist	104b	3	7	8^5	8^5	7^{nk}	3^1	1^1	G Fowler	10	10
(301)	Jack Biener	114	6	1	1^1	$1^{1½}$	1½	1^1	2½	G Riley	2½	2½
301³	Yam Toy	102	8	4	5^{nk}	5^1	4^{hd}	5½	3^{nk}	A P'ndrgras	5	5
301²	San Carlos	114	4	2	$6^{1½}$	6^{hd}	5^1	4^{hd}	4^5	J Longdon	3	3
301	Baltimore	103b	5	9	9	9	9	7^1	5^1	H Louman	15	15
301	King Pin	101b	1	6	2^2	2^2	2^{nk}	$6^{1½}$	$6^{1½}$	R Allen	6	6
(283)	Selection	104	7	3	4½	4^{hd}	6^{hd}	8^2	7^1	V Smith	5	5
300	Carnival	100b	2	5	$3^{1½}$	3^{hd}	3^1	2^{hd}	8^3	E Neal	20	20
192²	Bird of Prey	102b	9	8	7½	$7^{1½}$	8^1	9	9	G Seabo	8	8

P 4:23 Off 4:26½ Time 23 2-5 46 3-5 1:12 1:37 3 5 1:41 1 5

Premio para el Ganador: $1,425.—Ganador: jaca de 3 años, hijo de War Cry-Narcotic, propiedad de F. C. Dunn.—Arrancada buena.—Ganador bajo el látigo.—Place lo mismo.—Druggist fué distanciado en las primeras etapas, corrió ahorrando terreno, se tiró por fuera en la recta y se iba alejando al final.—Jack Biener impuso una fuerte norma de velocidad desde laarrancada, dominó a King Pin y Carnival, pero se cansó.—Yam Toy corrió por fuera del grupo en todo el recorrido.—San Carlos terminó fuerte.—Baltimore cerró con una explosión de velocidad.—Selection no tuvo incidentes.—Carnival se cansó.
Druggist: $38.80; 26.60; 6.40.—Jack Biener: $4; 3.—Yam Toy: $3.40.

323 ORIENTAL PARK, CUBA — Purse $800
SEXTA CARRERA - I and 1-16 Miles — 3YO&Up — Claiming

299	Vast	108b	2	2	2^{hd}	1^{hd}	$1^{1½}$	1^3	1^2	W Curran	3½	3½
(276)	Folamile	*112b	7	6	5½	$5^{1½}$	3^2	2^1	2^4	E Neal	2	2
310²	Madgu Don	112b	3	1	3^{hd}	2^{hd}	2^1	$3^{1½}$	3^{hd}	J Longdon	3½	3½
(288)	Cyrano	*112b	8	3	6^4	6^3	4½	4½	$4^{1½}$	J O'Hara	6	6
296²	Milaria	109	4	7	7^{10}	7^8	7^6	5^5	5^8	S Lipiec	8	8
297³	Ragabald	112	5	4	1^{hd}	3^{hd}	5^{hd}	6^3	6^1	D Froggate	6	6
272	Privately	*107	6	5	4^2	4^1	6½	7^3	$7^{1½}$	J Boucher	10	10
487	Drone	112	1	8	8	8	8	8	8	F Douglas	30	30

P 4 52 Off 4 53 Time 24 2-5 48 1:13 1:38 3-5 1.45

Premio para el Ganador: 625.—Ganador: jaca de 3 años, hijo de Infinite-Ming Toy, propiedad de Anall Stable.—Arrancada buena.—Ganador fácil.—Place lo mismo.—Vast por dentro en todo el recorrido sin ser estorbado, se desprendió de los contrarios a la entrada de la recta y ganó con facilidad.—Folamile corrido sin apurar, se movió hacia adelante cuando lo apuró su jockey, terminando fuerte.—Madgu Don, estorbado en las primeras etapas, se mantuvo bien hasta el final.—Privately se paró después de correr siete furlones.—Milaria cerró una buena brecha.—Ragabald no tiene excusas.—Grano terminó con bríos por fuera.
Vast: $11.40; 5 20; 4.—Folamile: $3; 2.40.—Madgu Don: $2.80.
Ganador Reclamable en $1.500.

324 ORIENTAL PARK, CUBA — Purse $800
SEPTIMA CARRERA—1 and 1-8 Miles — 3YO&Up — Claiming

289³	Sunchen	*110	8	3	1^1	1^4	1^4	1^2	1½	J O'Hara	4	4
303	Finnster	*110b	1	5	$3^{1½}$	2^{hd}	2^3	$2^{1½}$	2½	W Dalzell	2	2
310	Elizabeth	*107	7	7	$7^{1½}$	3^{hd}	3^2	3^2	3^1	G A Ross	5	5
310	Corposant	115	6	9	8^2	8^1	7^2	4^3	4^6	G Riley	6	6
——	McKim	115b	3	6	5^2	7^2	8^3	6^3	5^2	D Pribble	15	15
785²	M.J.McNultyJr	115	5	1	6^1	5^1	4^{hd}	5^{hd}	6^1	V Wallis	7	7
302	Brown Leaf	*110	4	4	$4^{1½}$	$6^{1½}$	$6^{1½}$	7^4	7^5	J Mattioli	8	8
310	PortoBelloGold	115b	9	8	9	9	9	8^3	8^4	R Feeny	10	10
290	Dixie Star	*102	2	2	2^4	4^4	5^{hd}	9	9	E Neal	7	7

P 5:17 Off 5:20 Time 24 2-5 48 2-5 1:13 2-5 1:39 1-5 1:53 3-5

Premio para el Ganador: $625.—Ganador: jaca de 5 años, hijo de Sun Briar-Ochenta, propiedad de B. B. Stable.—Arrancada buena.—Ganador bajo el látigo.—Place lo mismo.—Sunchen corrió más que su grupo hasta la primera curva, fué corrido delante sin apurar, se despistó a la entrada de la recta y duró más que Finnster en el empuje final.—Este terminó con mucha energía después de ahorrar terreno en todo el camino.—Elizabeth finalizó muy fuerte.—Corposant mejoró sobre su última.—McKim no tuvo incidentes.—Dixie Star se paró totalmente.
Sunchen: $8.40; 3.60; 3.40.—Finnster: $4; 3.20.—Elizabeth: $6.
Ganador reclamable en $1.000.

SATIN SPAR GANO EN EL HANDICAP DE LOS ANGELES, CON 96 LBS.

NUEVA YORK, diciembre 28 (A. P.)— Satin Spar, poco considerado por los que asignan pesos o handicapeadores y por la gente que apuesta, ganó hoy el Los Angeles Handicap en Agua Caliente, causando la gran sorpresa de la tarde en las pistas invernales. Con 96 libras en la silla entró delante de Black Majesty y de Hellis Custin, cubriendo los siete furlongs en 1:25 y pagando a $19.80 por boleto de dos pesos en la Mutua.

LOS PHILLIES JUGARAN 19 JUEGOS EN EL SUR OCHO EN EL NORTE

FILADELFIA, diciembre 28 (A. P.)—Los Filis jugarán 19 juegos en el Sur y ocho en el Norte durante su entrenamiento primaveral. La acostumbrada serie ciudadana se compondrá de cinco juegos todos en Filadelfia. El año pasado, en cambio, se jugaron dos en la Florida.

El team tendrá su cuartel general en Winter Haven de la Florida. Las baterías se presentarán allí el 25 de febrero y el resto de los jugadores el 4 de marzo.

M.E.C.D. 2016

FIESTA BAILABLE EN SAN LUIS, P. R.

Grata visita.—Bautizo.—Los campesinos están contentos

AGRADABLE REUNION

La noche del día veinticinco un grupo de señoritas y jóvenes de la mejor sociedad de San Luis, se pusieron de acuerdo y asaltaron la residencia de nuestro buen amigo y distinguido comerciante de este pueblo, señor Alejandro Mora García, donde bailaron durante largo rato, al compás de una victrola.

Es lástima que, a pesar de que nuestro pueblo carece de diversiones, algunos jóvenes de ambos sexos sientan tan poco entusiasmo para secundar cualquier idea de animación que se proyecte, pues en nosotros los jóvenes está el animar las horas de tedio y ahuyentar de nuestro lado el "spleen" que tan frecuentemente nos asalta en nuestra vida pueblerina. Así, animarse, muchachas y repetir con frecuencia estas reuniones bailables que tan gratos recuerdos nos dejan.

GRATA VISITA

Hemos tenido la alegría de ver en nuestra casa al querido amigo José Santos Iglesias. Pepe, como familiarmente le llamamos, vino a visitar a su querido pueblo y a pasar entre sus amigos un rato, que deseamos haya sido muy agradable.

LA NOCHE-BUENA

Aunque estamos atravesando una crisis muy aguda en su aspecto económico por estos lugares ha sido muy animada la Noche Buena, pues puede asegurarse que no quedó un hogar (en que no hubiese motivo justificada para lo contrario por causas de familia) en que no se celebrara la tradicional Noche con animación. Este año nuestros campesinos están muy contentos por que la cosecha de tabaco es muy buena y Dios les envió como aguinaldo de Pascuas una buena lluvia.

BAUTIZO

El día veintitrés del actual, recibió las sagradas aguas bautismales, la monísima hijita de los esposos Portilla-Vigil.

Noelia, fué el nombre que pusieron a la nueva cristianita.

Fueron sus padrinos su amante abuela la señora Angélica Hernández de Portilla y el joven Andrés de la Portilla.

Dichas sin cuento, deseamos a la pequeña amiguita.

FELIZ ADVENIMIENTO

Los esposos Quintero-Rodríguez, besan complacidos a una graciosa "nena", fruto primero de su venturosa unión.

La tierna infantita, ha venido a ser un motivo más de felicidad para el distinguido matrimonio.

Felicitamos a los papás, así como a su bisabuela, la bondadosa anciana señora Inés Díaz Vda. de Rodríguez y al abuelo señor Diego Rodríguez, nuestro querido amigo y Alcalde Municipal de este término.

VIAJEROS DISTINGUIDOS

A pasar varios días en casa de sus familiares en ésta, ha venido la señora María Luisa Cabrera de Hernández, acompañada de sus dos hijas e hijos.

Deseamos que se diviertan mucho.

DESPEDIDA DE AÑO

Con objeto de despedir el año de 1930 se celebrará en la noche del día treinta y uno, un gran baile en los salones de nuestro Centro social "Aurora".

Como en años anteriores, esperamos que quedará muy lucido.

Rebeca MARMOL,
Cronista Social.

N. GELATS & Co.

Habana — BANQUEROS — Aguiar 106-108

Vendemos cheques de Viajeros
Pagaderos en todas partes del mundo
y Cartas de Crédito Circulares
en las Mejores Condiciones.
"SECCION DE CAJA DE AHORROS"

Recibimos Depósitos en esta Sección Pagando de 3 por 100 Anual.
Todas estas operaciones pueden efectuarse también por correo.

COMPAÑIA DEL PACIFICO
(The Pacific Steam Navigation Company)

VAPORES CORREOS INGLESES

El magnífico trasatlántico de 25.500 toneladas de desplazamiento

"ORBITA"

Saldrá de LA HABANA el día 31 de DICIEMBRE, admitiendo pasajeros de todas las clases para VIGO, LA CORUÑA y SANTANDER, LA ROCHELLE-PALLICE, PLYMOUTH y LIVERPOOL.
Estabilidad, Confort, Rapidez y Seguridad
GRANDES FIESTAS DURANTE LA TRAVESIA
TERCERA SUPERIOR, fumador, salón de conversación y de música, magnífico comedor, opción al pasajero de escoger su camarote, marcándose en el billete de pasaje.

SERVICIO DE VAPORES A

España, Francia, Inglaterra, Perú, Chile, Argentina, Uruguay Brasil, Colombia, Venezuela, Guatemala, Costa Rica, Nicaragua Salvador, Honduras, Ecuador, Bermudas, New York.

PROXIMAS SALIDAS

A Europa	A Centro y Sur de América
Vigo, Coruña, Santander, La Pallice, La Rochelle, Liverpool	
ORBITA .. .. 31 Diciembre	ORITA. . . . . 28 Diciembre
OROYA. . . . . 14 Enero	OROPESA. . . 1° Febrero

Para informes generales, reservaciones, fletes, etc.
AGENTES GENERALES:
DUSSAQ Co. Ltd.
PALACIO DEL CENTRO ASTURIANO
Teléfonos: A-6540 y A-7218.—Habana.

INGLES — CON DISCO FONOGRAFICO — MUESTRA GRATIS

Método nuevo. Garantizamos por escrito que Ud. hablará, leerá y escribirá correctamente el inglés en poquito tiempo. 20 años de éxito. Pida informes hoy.

INSTITUTO UNIVERSAL (P56) 1265 LEXINGTON AVE. NEW YORK
Sírvase enviarme sin obligación ninguna, muestra gratis y completos informes:
Nombre ... ..., Dirección ... ...

Anuncios Clasificados de Ultima Hora

ALQUILERES

A-1 Habana

GANGA

Se alquila en 25 pesos la casa Velázquez número 8, con sala, comedor y cinco cuartos, entre dos líneas.
UH A1 52622 17-31 Dic.

MODERNOS altos, precio situación, Infanta 102 casi esquina San Rafael, recibidor, sala, 4|4, comedor, galería cerrada, cuarto servicio criados, cocina gas, llaves, Isidoro, encargado, informes, teléfono F-6581.
A1 53375 28 dic 31

ALQUILO bajos y segundo piso de Rayo número 66, una cuadra Reina, tienen los bajos 3 amplias habitaciones, sala, comedor, baño completo y cocina, el segundo piso tiene 4 habitaciones, baño intercalado, sala, comedor y cocina. Informan en la misma.
A1 53368 29 dic 31

ALQUILO alto moderno, Desagüe 71 esquina Franco, Desagüe 65 casi esquina Oquendo, dos y tres habitaciones, demás comodidades modernas, baratísimos, llaves, Franco A esquina Desagüe.
A1 53391 28 ene 2

NEPTUNO Y AGUILA

Empiece el año 31 viviendo casa moderna, fresquísima, sala, comedor, dos habitaciones, lujoso baño, cocina, luz, escalera, limpieza misma. Informan, barra planta baja. M-8049, M-5740.
A1 53396 28 ene 2

MAGNIFICOS altos, Belascoaín 98 B, esquina a Benjumeda. Sala recibidor, cinco habitaciones todas con vista a la calle dos baños intercalados comedor cuarto para criodos con todos sus servicios, agua abundante, entrada independiente, precio de situación, llaves, informes, tienda de ropa de la esquina.
A1 53373 28 dic 30

EN JESUS PEREGRINO ENTRE INFANTA Y LA QUINTA DE LOS MOLINOS

Se alquilan las preciosas, amplias y ventiladas casas número 112, derecha e izquierda, acabadas de pintar, compuestas de 5 habitaciones, sala, comedor, cocina con su calentador y elegantísimo baño intercalado, patio y servicio de criados, pueden verse de 8 a 10 de la mañana y por la tarde de 4 media a 6, teléfonos A-9791 y M-6035. Cuando las vean, si les conviene pueden tratar con su dueño en el edificio La Metropolitana, departamento 506, en la seguridad de que por el precio habrá arreglo.
A1 53418 28 ene 7

28 y 30, modernos bajos y altos, Finlay 139 y Salud 180, sala, comedor, dos cuartos, baño intercalado, cocina gas. 25, Salud y Castillejos, sala, comedor, dos cuartos, gran patio. 20 pesos, Campanario 228, portal, sala, cuarto. 14 pesos, departamento alto, vista calle, y cuarto en 12 pesos, Zanja 137. Locales para comercio, Salud esquina Aramburo y Campanario 228, se dan baratos. Egido y Corrales, se admiten proposiciones por todo o parte. Compónese, bajos, salón de 800 metros, altos, 35 habitaciones. Informes, teléfono U-4603.
A1 53438 28 ene 5

SE ALQUILAN hermoso saltos, claros y bien ventilados en Animas 183 entre Soledad y Oquendo, precio de situación, la llave y demás informes en la bodega, U-6608.
A1 53443 28 ene 1

ALQUILO planta baja, Refugio 29, cerca de Prado, oficinas y paseos, sala, comedor, tres habitaciones, baño moderno, etc., llave, bodega Industria. Informan, teléfono A-3910.
A1 53446 28 dic 30

SE ALQUILA el segundo piso de Neptuno número 127 esquina a Lealtad, sala, saleta comedor cuatro cuartos, baño intercalado servicios de criados informes en la misma.
A1 58439 28 dic 31

ALQUILERES

A-2 Vedado y Príncipe

B NUMERO 4 entre Tercera y Quinta, con sala, comedor, biblioteca, cuatro cuartos, baño, pantry, cocina, dos de criados, etc., patio frutales, la llave en los altos, Telf. F-5146.
A2 53411 28 dic 31

CALLE B 76 ENTRE 27 Y 23

Moderno alto, con terraza cubierta, sala, recibidor, hall, cinco habitaciones, baños, comedor al fondo, pantry, cocina, garage, dos cuartos criados, llaves en el bajo, F-5386.
A2 53412 28 dic 31

VEDADO, alquilo casa, calle E número 59 casi esquina a 23, sala, comedor, pantry, 4 habitaciones, servicio completo, cuarto y servicio criados, jardín, portal, garage, Telf. M-7574.
A2 53444 28 dic 31

A-3 Cerro y Palatino

EN $50 alquilo, Cerro 583, espaciosa casa para particular o comercio, sala, comedor, cuatro cuartos, cocina, baño moderno, gran patio, siempre agua, informes en la misma.
A3 53408 28 dic 31

A-4 Marianao y sus Repartos

EN MARIANAO

En $40.00 se alquila la casa General Lee número 37-B, compuesta de portal, sala, comedor, 3 cuartos grandes, cocina, servicio intercalado con cuarto y servicio para criado. Informes en el jardín El Clavel, General Lee y San Julio, teléfonos FO-7029, FO-7238, Marianao.
28 ene 3

A-5 J. del Monte y Víbora

SE ALQUILA la hermosa casa de Pocito 76 entre San Anastasio y Lawton, (Loma San Miguel). Tiene portal, sala, tres cuartos, baño intercalado con cinco servicios, comedor, cocina azulejeada, lavadero, servicio de criado, pantry y hall de 15 metros. En el mejor lugar de la Víbora. Informan en la misma.
A5 53366 28 enero 4

ALQUILO Armas 23 entre Santa Catalina y San Mariano, Víbora, hermosa, cómoda y moderna casa, 35 pesos alquiler, llaves, Armas y Santa Catalina, bodega.
A5 53392 28 ene 2

SE ALQUILA en 25 pesos, Luz Caballero número 7, letra F, esquina a Avenida de Acosta, compuesta de jardín, portal, sala, comedor, dos habitaciones, baño completo, cocina y patio. Informan, teléfono I-6278.
A5 53437 28 ene 1

ALQUILO Serrano 34, portal, sala, recibidor, cuatro cuartos, baño intercalado, cuarto chofer, garage, llaves: botica, informes, U-3763.
A5 53445 28 dic 30

A-7 Sto. Suárez y Mendoza

ALQUILO la casa Enamorados 17 entre Dolores y San Indalecio, portal, sala, saleta, cinco habitaciones, doble servicio, cocina, se da barata, informan en el 19.
A7 53370 28 ene 1

B-2 Locales y Naves

CAMPANARIO 28, bajos, se alquila zaguán para automóvil, sala, recibidor, comedor, cinco cuartos, baño intercalado, cocina, patio y traspatio, precio, $60. Informes, Campanario 26, La Rosalía, teléfono A-4476.
B2 53435 28 ene 1

B-4 Habitaciones

CAMPANARIO número 121 entre Salud y Reina, alquilo hermosa y ventilada habitación con luz, lavabo y buen baño. Informan en la misma.
B4 UHCR 17 dic Ind.

SE ALQUILAN dos hermosas habitaciones juntas o separadas, solamente a persona respetable, son muy céntricas, con muchas comodidades, informes, Amistad 52, tienda cerca a Neptuno.
B4 53374 28 dic 31

SE ALQUILA una buena habitación en O-Reilly 57, segundo piso, casa de estricta moralidad, queda frente al hotel Roma.
B4 53415 28 dic 31

CORTA familia alquila una o dos habitaciones con o sin muebles, a persona sola o matrimonio, buen baño, se piden y dan referencias, único inquilino, Malecón 23.
B4 53410 28 dic 31

OBISPO 54, primer piso, entre Habana y Compostela, casa particular, alquila habitación amueblada, con lavabo de agua corriente, muy ventilada y moderna, agua fría y caliente en el baño, estricta moralidad.
B4 53448 28 dic 31

EN CASA de familia se alquila una habitación a la calle y otra en la azotea, con toda asistencia, Amistad 38, altos.
B4 53442 28 dic 31

NEPTUNO 27, altos, se alquilan tres frescas habitaciones con luz, buena cocina y lujoso baño, no se admiten niños, pueden verse de 11 a 7.
B4 53441 28 dic 31

SE SOLICITAN

S-1 Criadas y Criados

NECESITO un buen criado de mano con recomendación de buenas casas, sueldo, $35; y una criada para cuartos, $30; Compostela 58.
S1 53381 28 dic 30

SE SOLICITA una señora para la limpieza de una pequeña casa, se da habitación, Muralla 95, 2o. piso.
S1 53447 28 dic 30

SE SOLICITA una criada de mano en Avenida de la Paz número 8, Alturas de Almendares.
S1 53449 28 dic 31

SE OFRECEN

O-1 Criadas y Criados

ESPAÑOLA bien recomendada desea colocarse para cuartos y coser, sabe cortar, no le importa que sea para comedor o lavar y planchar, informan: teléfono F-2547.
O1 53346 27 dic 29

DESEO colocarme para cuartos y coser por figurín o para comedor o manejadora o para llevar el cargo de la casa, no me importa que sea para el campo, deseo ganar $30 mensuales, tengo referencias, informan, teléfono F-6092.
O1 53344 27-29 Dic.

CRIADO competente en todo servicio fino, práctico en comedor, amplias referencias de casas conocidas, así como también de la en que todavía está trabajando; A-0450.
O1 53407 28 ene 1

DESEA colocarse superior cocinera en general, española, muy práctica en platos finos y toda clase de comidas, criolla, española y francesa, inmejorables referencias, desea corto familia, duerme o no en la colocación, teléfono U-6326.
O1 53399 28 dic 31

JOVEN española desea colocarse de criada de mano o cuartos, sabe lavar y planchar ropa fina, tiene buenas referencias, U-4669, pregunten por Dora.
O1 53400 28 dic 30

SE OFRECE criado peninsular experimentado en todo servicio fino de comedor, sin pretensiones, inmejorables referencias de casas conocidas, teléfono FO-1225.
O1 53401 28 dic 30

JOVEN español se ofrece de criado de mano, sabe servir mesa y práctico en todo servicio, inmejorables referencias de la última casa, Telf. F-3298.
O1 53402 28 dic 30

SE OFRECEN

JOVEN español desea colocarse de criado, sin pretensiones, cualidades finas, con buenas referencias, teléfono F-6068.
O1 53405 28 ene 1

ESPAÑOLA de mediana edad desea colocarse para casa de matrimonio para cocinar y limpiar o para criada de mano, tiene buenas referencias, teléfono M-4194.
O1 53406 28 dic 30

DESEA colocarse criado de mano, peninsular, experimentado todo servicio fino, sin pretensiones, y referencias casas conocidas; y un joven segundo criado, portero, fregar máquinas y otros trabajos, teléfono A-4792, tintorería.
O1 53386 28 dic 30

UN BUEN criado español, 40 años, se ofrece, lo mismo consultorio médicos, limpieza oficinas, departamentos, cualquier trabajo, referencias satisfactorias del todo, Telf. M-5103.
O1 53383 28 dic 30

ESPAÑOLA fina que sabe servir bien y que ha estado en muy buenas casas y con magníficas referencias se ofrece para el servicio de cuartos y costura; informan, A-3726.
O1 53387 28 ene 1

JOVEN española desea colocarse de criada de mano, tanto en la Habana como en el interior, Telf. A-3726.
O1 53388 28 dic 31

JOVEN español desea colocarse de criado de mano, en casa particular o comercio, referencias de casas particulares, Telf. A-3726.
O1 53389 28 ene 30

DESEA colocarse una española de mediana edad, para criada de mano, entiende algo de cocina, tiene referencias, informan, teléfono F-1818.
O1 53395 28 dic 31

SE OFRECE una buena criada de mano, o para cuartos, sabe coser; y una buena cocinera o para limpiar y cocinar; ambas tienen referencias de buenas casas, teléfono A-4792.
O1 53382 28 dic 30

SE OFRECE muchacha española muy práctica en comedor; otra para cuartos o manejadora, sabe coser, cortar y hablar inglés correctamente, ambas tienen referencias, M-7122.
O1 53377 28 dic 30

DESEA colocarse una joven española para comedor o cuartos, lleva tiempo en el país y tiene quien la recomiende, teléfono M-2120.
O1 53369 28 dic 30

SE OFRECE un criado de mano para casa particular, tiene informes de familias muy conocidas en la Habana, es serio y sabe trabajar, M-3064.
O1 53365 28 dic 30

JOVEN española desea colocarse para cuartos o comedor o criada de mano, es formal y sabe trabajar, tiene buenas referencias, informan, teléfono U-7030.
O1 53390 28 dic 30

DESEA colocarse joven española para criada de cuartos o mano, y lavar, entiende de costura, tiene buenas referencias, M-3628.
O1 53426 28 dic 30

CRIADO se ofrece joven español en casa particular, práctico en el servicio de mesa, sirve a la rusa, tiene referencias de la última casa que trabajó, José, F-4855.
O1 53423 28 dic 31

DESEA colocarse una joven española, para criada de mano o para cuartos o manejadora, sabe trabajar y tiene referencias de buenas casas, teléfono M-9578.
O1 53419 28 dic 30

SE DESEA colocar un criado de mano, habla tres idiomas, italiano, francés y español, con buenas recomendaciones si las desean, teléfono U-5622.
O1 53416 28 ene 1

SE DESEA colocar una señora de mediana edad para hacer una limpieza de las diez en adelante. Informan en Suárez 38, teléfono A-2589.
O1 53413 28 dic 30

SE DESEA colocar joven española de criada de mano, comedor o cuartos, sabe coser, tiene referencias, informan, I-5667.
O1 53414 28 dic 31

SE DESEA colocar joven española de criada de mano, entiende de cocina, tiene referencias de la última casa, sabe su obligación. Informan, A-2524.
53417 28 dic 30

SE OFRECE criado de mano, español, sabe servir a la rusa, con referencias de buenas casas, y otro japonés, entiende de jardín, teléfono A-3343.
O1 53433 28 dic 30

DESEA colocarse una criada de mano o manejadora, lleva tiempo en el país, sabe cumplir con su obligación, no le importa salir a las afueras. Candida, M-5895.
O1 53440 28 dic 30

SE OFRECE una joven española para criada de mano, cuartos o comedor, muy práctica, excelentes referencias de casa particular, teléfono M-5103.
O1 53431 28 dic 31

UNA JOVEN española desea colocarse para cuartos y coser, sabe cortar bien, o para manejar un niño y hacerle su ropa, informan, O-Reilly 53, teléfono A-8080.
O1 53432 28 dic 30

OFRECESE criada española de buena presencia, sirve muy bien el comedor a la rusa, también hay otra para habitaciones, sabe coser un poco, zurcir y repasar bien, tienen magníficas referencias, llamen A-4175.
53428 28 dic 30

O-2 Cocineras y Cocineros

DESEA colocarse una española para cocinar, entiende bien su oficio, si es corta familia no le mporta ayudar a la lmpieza, tiene referencias, informan, Aguiar 85, teléfono M-5674.
O2 53398 28 dic 31

DESEA colocarse una buena cocinera española, con muy buenas referencias, es repostera, desea familia de moralidad, informan, Telf. F-4703.
O2 53386 28 dic 30

JOVEN española desea colocarse para cocinar y limpiar siendo corta familia, conoce su oficio, o para criada de mano o cuartos o comedor, tiene referencias, FO-2683.
O2 53393 28 dic 30

SE DESEA colocar muy superior cocinera de color, cubana, lo mismo cocina criolla o española, para cocinar solamente, tiene muy buenas referencias, teléfono M-7122.
O2 53376 28 dic 30

SE OFRECE una buena cocinera, no le importa cocinar y limpiar siendo casa chica, sabe su obligación, teléfono FO-2678. María.
O2 53372 28 dic 30

REPOSTERA fina y cocinera de todo, a la criolla y americana, desea colocarse en una buena casa particular, informan en 23 número 268, altos, teléfono F-1444.
O2 53371 28 dic 30

SE OFRECE para cocinar y limpiar española formal, corta familia, F-5141.
O2 53367 28 dic 30

SE DESEA colocar una joven española para cocinar y limpiar a matrimonio solo o para cuartos, sabe su obligación y tiene buenas referencias, teléfono M-1614.
O2 53427 28 dic 30

DESEA colocarse una joven española para cocinar y limpiar o manejadora, tiene referencias de buenas casas, Mercado de Tacón 73, Telf. A-4576.
O2 53422 28 dic 30

SE OFRECE señora española mediana edad, cocinera y repostera fina, tiene referencias inmejorables, en la misma otra española para cocinar y limpiar siendo poca familia, también entiende de dulces, pero no llamen menos de 20 pesos, A-9577.
O2 53421 28 dc 30

SE DESEA colocar cocinera española para cocinar y limpiar, tiene referencias y una cocinera, van al campo. Informan, Telf. U-7964.
O2 53409 28 dic 30

SE OFRECE cocinera repostera española, sabe hacer toda clase de comidas y variarlas, tiene inmejorables referencias de mucho tiempo de una distinguida famlia, llamen A-4175.
O2 53429 28 dic 30

SE DESEA colocar una señora de mediana edad para cocinar y hacer algo de limpieza, tiene referencias y hace repostería, teléfono A-2223.
O2 53436 28 dic 30

SE OFRECEN

O-3 Manejadoras

UNA JOVEN española desea colocarse de manejadora o criada de mano, tiene referencias, informan, teléfono F-5007.
O3 53424 28 dic 30

SE OFRECE manejadora de color, es muy limpia y cariñosa con los niños y tiene buenas referencias de 3 años de una familia distinguida, llamen A-4175.
O3 53430 28 dic 30

O-6 Choferes

SE DESEA colocar chofer español, 12 años de práctica, conozco toda clase de máquinas, referencias de las casas particulares que ha trabajado años, informan, teléfono A-9577, Jesús.
O6 53384 28 dic 31

CHOFER español se ofrece a casa particular, maneja toda clase de máquinas, tiene ocho años en el oficio y tiene carta de recomendación de la última casa que trabajó, U-7960.
O6 53384 28 dic 30

DESEA colocarse chofer español experto toda clase de máquinas y mecánica, sin pretensiones, y con referencias de casas conocidas, teléfono A-4792.
O6 53378 28 dic 30

CHOFER español, mecánico, deseo casa patricular, tengo buenas recomendaciones de familias de esta ciudad, manejo toda clase de máquinas, 12 años de práctica, pocas pretensiones, A-8524.
O6 53425 28 dic 31

O-12 Ofertas Varias

SE OFRECE un buen camarero español práctico en el trabajo y con recomendación de las casas que trabajó; no tiene pretensiones, teléfono M-3064.
O12 53379 28 dic 30

X- Agencias de Colocaciones

IMPORTANTE. Cualquier clase de empleado que usted necesite pídalo a la Cuban American Employment, se lo mandaremos debidamente identificado y garantizado y absolutamente gratis, teléfono A-3343.
X 53434 28 dic 31

V-5 Muebles y Prendas

EMPEÑAMOS Y COMPRAMOS prendas, oro y platino, ropa de caballero moderna objetos de arte, módico interés, absoluta reserva El Volcán Factoría 26 A-9205.
V5 53385 28 ene 27

V-7 Automóviles y Accesorios

SE VENDE un Chevrolet del 27, por tener que embarcarse su dueño, informan, Valle 59 entre Mazón y Basorrate, frente al taller del Fiat, garage.
V7 53397 28 dic 31

REGALO en 30 pesos un automóvil de alquiler de plazo, está trabajando, el primero que lo vea se lo llevará, Vega, Animas y Soledad, bodega.
V7 53403 28 dic 30

Z- DINERO E HIPOTECAS

DINERO
DESDE EL 1 AL 5 0|0
CON GARANTIA DE JOYAS
LA PERLA
Vendemos Muebles y Equipajes
ANIMAS 84 casi esq. a GALIANO
I 51435 9-14 En.

PARA LAS DAMAS

PD-6 De Interés para las Damas

PIELES, arreglo y reformo, Neptuno 139, altos, teléfono U-2556.
PD6 53404 28 ene 7

MODISTA de alta costura, desea colocarse en casa particular, copia modelos, tiene buen gusto, garantiza su trabajo, teléfono A-8136.
PD6 53420 28 dic 31

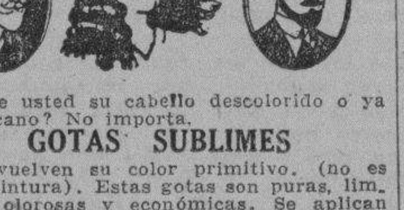

¿Tiene usted su cabello descolorido o ya está cano? No importa.

GOTAS SUBLIMES

le devuelven su color primitivo. (no es una pintura). Estas gotas son puras, limpias, olorosas y económicas. Se aplican con las manos como loción de tocador. Duran un año y valen $2.50. Superan a cualquier otra conocida. Pídalas en El Encanto, Sarrá, Farmacia Americana, Galiano 120, Droguería Johnson, Los Precios Fijos, Reina y Aguila, Peluquería Torre de Oro, Manzana de Gómez, o a su representante Ramón Gualda. Dolores, número 10-B, Lawton. Teléfono X-3145. Al interior 50 centavos más para flete.
E-2554 18, 20, 23, 25, 28 31

DEPARTAMENTO DE COLCHONETAS, COLCHONES, COJINES.

Nuestro Departamento de Colchones, Colchonetas, Alfombras, Mosquiteros, Cojines, etc., etc., presenta el surtido más completo de estos artículos.

Colchones y Colchonetas, en todos los tamaños y calidades, desde $1.80, cojines de seda desde $4.00, cestos de mimbre desde $4.00.

Mosquiteros para cama de una persona desde $2.00.

Mosquiteros con su aparato, a $6.50.

Colchones y Colchonetas para niños en todas las calidades y precios. Mosquiteros desde $1.50.

También hemos recibido cojines de piel, en formas y colores variados, muy de moda para adorno y para automóviles, gabinetes y oficinas.

Edredones de seda en colores enteros y floreados.

Todos estos artículos pueden verse en el mismo departamento de colchones, colchonetas, etc.

EL ENCANTO
E2492 Indf.

EMPRESA NAVIERA DE CUBA S. A.

APARTADO NUMERO 1641.
Dirección Telegráfica:
EMPRENAVE
Claves en uso:
A. B. C. 4a. y 5a. Edición.
Western Union.
SAN PEDRO NUM. 6. — HABANA
Walkins and Apendix.

TELEFONOS:

A-6236. Pasajes y Fletes.	A-3966. Almacén.
A-5315. Información General.	A-5634. Segundo espigón de Paula.
A-4730. Departamento de Tráfico.	M-2860. Tercer espigón de Paula.

VAPORES EN SERVICIO

«Presidente Machado», «Baracoa», «Cienfuegos», «Eusebio Coterillo», «Gibara» «Guantánamo», «Habana», «Joaquín Godoy», «Julián Alonso», «La Fé». «Las Villas», «Manzanillo», «Rápido» y «Santiago de Cuba».

PUERTOS DE ESCALA

COSTA NORTE

Caibarién, Nuevitas, Puerto Tarafa, Manatí (Victoria de las Tunas), Puerto Padre, Chaparra, (Holguín, Velasco y Bocas), Vita, Banes, Mayarí, Antilla, Preston, Sagua de Tánamo, (Cayo Mambí) Baracoa, Guantánamo y Santiago de Cuba.

COSTA SUR

Cienfuegos, Casilda, Tunas de Zaza, Santa Cruz del Sur, Manopla, Guayabal, Manzanillo, Campechuela, Media Luna, Niquero, Ensenada de Mora y Santiago de Cuba.

COSTA NORTE DE VUELTA ABAJO

Bahía Honda, Río Blanco, Berracos, Puerto Esperanza, Santa Lucía, (Minas de Matahambre), Río del Medio, Dimas, Arroyos de Mántua y La Fé.

JAMAICA
Kingston.
PUERTO RICO
San Juan, Ponce, Mayagüez y Aguadilla.
REPUBLICA DOMINICANA
Santo Domingo, San Pedro de Macorís y Puerto Plata.
HAITI
Aux-Cayes y Port au Prince.
E2482.

SANATORIO "DOCTOR PEREZ VENTO"

CALLE BARRETO NUM. 62, GUANABACOA.
Enfermedades nerviosas y mentales. — Para señoras exclusivamente.
E2441 Indf. 1 Dic.

VAPORES CORREOS de la Compañía Trasatlántica Española

SERVICIOS REGULARES DE PASAJE, CARGA Y CORRESPONDENCIA.
VERACRUZ
LINEA RAPIDA PARA NUEVA YORK Y NORTE DE ESPAÑA
Próximas salidas:

PARA VERACRUZ 48 horas de viaje.		PARA NEW YORK, VIGO, CORUÑA, GIJON, SANTANDER Y BILBAO	
"Cristóbal Colón". . . .	7 Ene.	"Cristóbal Colón". . . .	14 Ene.
"Alfonso XIII".	1 Feb.	"Alfonso XIII".	10 Feb.
"Cristóbal Colón". . . .	4 Mar.	"Cristóbal Colón". . .	12 Mar.
"Alfonso XIII".	1 Abr.	"Alfonso XIII".	10 Abr.
"Cristóbal Colón". . . .	2 May.	"Cristóbal Colón". . . .	10 May.
"Alfonso XIII".	1 Jun.	"Alfonso XIII".	10 Jun.
"Cristóbal Colón". . . .	2 Jul.	"Cristóbal Colón". . . .	10 Jul.

LINEA PARA NUEVA YORK, CADIZ Y BARCELONA
Próximas Salidas:

"Buenos Aires".	5 Ene.	"Manuel Calvo". . . .	16 Abr.
"Marqués Comillas". .	1 Feb.	"Manuel Arnus". . . .	2 May.
"Manuel Calvo". . . .	14 Feb.	"Marqués Comillas". .	1 Jun.
"Manuel Arnus". . . .	4 Mar.	"Manuel Calvo". . . .	16 Jun.
"Marqués Comillas". . .	1 Abr.	"Manuel Arnús". . . .	2 Jul.

MAGNIFICAS CAMARAS. AMPLIOS COMEDORES PARA PASAJEROS DE TERCERA CLASE SERVIDOS POR CAMAREROS. EXCELENTES MENUS CON VINOS.
ESTOS VAPORES ATRACAN A LOS MUELLES DE HAVANA DOCKS CORPORATION.

Para más informes, dirigirse a:

MANUEL OTADUY
AGENTE GENERAL
Palacio Lonja. Teléfonos A 6588 y A 7900. Apartado 707. Habana.
E2487.

COMPAGNIE GENERALE TRANSATLANTIQUE

Vapores Correos Franceses

Bajo contrato postal con el Gobierno Francés.

TODOS LOS VAPORES DE ESTA COMPAÑIA ATRACAN A LOS MUELLES DE SAN FRANCISCO O MACHINA

PROXIMAS SALIDAS

Para VERACRUZ.		Para CORUÑA, SANTANDER, PLYMOUTH y el HAVRE	
"MEXIQUE"	3 Enero	"MEXIQUE"	15 Enero
"ESPAGNE"	3 Febrero	A las 12 del día	
"MEXIQUE"	4 Marzo	"ESPAGNE"	15 Febrero
"ESPAGNE"	3 Abril	"MEXIQUE"	17 Marzo
"MEXIQUE"	3 Mayo	Para CORUÑA, GIJON, SANTANDER, PLYMOUHT y el HAVRE	
"ESPAGNE"	3 Junio	"ESPAGNE	15 Abril
"MEXIQUE"	3 Julio	"MEXIQUE"	15 Mayo
"ESPAGNE"	3 Agosto	"ESPAGNE"	15 Junio
"MEXIQUE"	3 Sepbre.		
"ESPAGNE"	3 Octubre		

Sesiones de cinematógrafo diarias en los vapores de esta Compañía, según contrato con la casa "Pathé"

Buena comida a la española. Camareros y cocineros españoles.

LINEA DE NEW YORK AL HAVRE, PLYMOUTH Y BURDEOS

En esta Agencia se expiden pasajes por esta línea por los lujosos y rápidos trasatlánticos "Ille de France", "París", "France", etc., etc.

Para más informes, dirigirse a:

ERNEST GAYE

O'Reilly Núm. 9. Apartado 1090. Teléfono A-1476
HABANA.
E2483.

DE INTERES GENERAL

PANTEONES — BOVEDAS

Mármol de Isla de Pinos, blanco, gris, veteado, negro y rojo. En el Cementerio de Guanabacoa, uno de los más antiguos de la República, hay tapas de mármol cubano de los años 1717, 1835 y 1851 y no se encuentran rajadas ni curvadas ni desintegradas.

Tapas de 004, $37.00.
Tapas de 006, $48.00.
Tapas de 008, $60.00.
Tapas de 010, $72.00.

Bóvedas con terreno y tapas de 006, $170. Cajas de restos con inscripción, $6. Exhumaciones con caja de mármol, $17.00. Panteones con paredes de mármol macizo, desde $700.

MARMOLERA NACIONAL, S. A.

Talleres, Infanta esquina Pedroso. Teléfono A-3720. Exhibición, calle 12 entre 23 y 25. Telf. F-3032.

PROFESIONALES

DOCTORES EN MEDICINA Y CIRUGIA

DR. FELIX PAGES
JEFE DE LA SALA DE CIRUGIA DE LA QUINTA DE DEPENDIENTES
ESPECIALMENTE CIRUGIA ABDOMINAL; ESTOMAGO; INTESTINOS; HIGADO Y APARATO GENITAL DE SEÑORAS
Consultas: Lunes, Miércoles y Viernes de 3 a 5. Domicilio: D. número 200, entre 21 y 23, Vedado. Teléfono F-1483
E2438 Indf.

DR. J. A. HERNANDEZ IBAÑEZ
CIRUJANO UROLOGO DE LA ASOCIACION DE DEPENDIENTES
Enfermedades Venéreas; Vías Urinarias; Endoscopia y Cirugía de las Vías Urinarias
Consultas: Neptuno número 78, esquina a Manrique. De 11 a. m. a 1 p. m., y de 4 a 6 p. m. Teléfono A-5469. Habana.
E2426 Indf.

DR. GOMEZ DE ROSAS
Cirujano Director de la Policlínica Nacional.
Enfermedades de señoras; Estómago; Vías Biliares y Cirugía General. Consultas de 3 a 5. Cerro 551. Teléfono A-2560.
E2422 Indf.

DR. GONZALO PEDROSO
CIRUJANO DEL HOSPITAL MUNICIPAL DE EMERGENCIAS
Especialidad en vías urinarias y enfermedades venéreas. Cistoscopia y cateterismo de los uréteres. Cirugía de vías urinarias. Consultas de 10 a 12 a. m. y de 3 a 5 p. m. En la calle de Avenida de la República núm. 254.
E2436 Indf.

DR. A. MARTH ARANGO
ENFERMEDADES VENEREAS Y DE LAS VIAS URINARIAS
Consultas: de 5 a 7 p.m. Gervasio 176, entre Reina y Salud. Teléfono M-7708.
E2431 Indf.

R. M. GALAINENA
Médico Cirujano
Consultas en Virtudes 84, bajos, de 2 a 4. Teléfono A-7574. Domicilio: 1 número 15 entre 9 y 11, Vedado. Teléfono: F-1054.
E2446 Indf.

DR. GONZALO AROSTEGUI
MEDICO DE LA CASA DE BENEFICENCIA Y MATERNIDAD
Especialista en las Enfermedades de los niños. Médicas y Quirúrgicas. Consultas de 12 a 2. Calle 11 entre K y L. Vedado. Teléfono F-4233.
E2407 Indf.

Dr. Váldes Castillo
Especialista de Enfermedades Nerviosas y Mentales de la «Asociación de Dependientes y de la de Damas de «La Purísima»
Consultas particulares a horas especiales, previo aviso al teléfono F-5125, en Calzada 54, altos, entre F y G., Vedado.
E2443 Indf.

Dr. J. Grau Triana
ESPECIALISTA DE PIEL Y SIFILIS DEL «CENTRO GALLEGO»
Consultas particulares: Martes, Jueves y Sábados de 3 a 6. San Lázaro 217. Teléfono U-6403.
E2448 Indf.

DOCTORES C. E. FINLAY Y F. M. FERNANDEZ
PROFESORES TITULAR y AUXILIAR DE OFTALMOLOGIA DE LA UNIVERSIDAD DE LA HABANA
Presidente Zayas (O-Reilly número 49, teléfono A-7155. Consultas de 10 a 12 y de 2 a 5 o por convenio previo.
E-2417 Indf.

Rr. DODRIGUEZ CUELLAR
Médico-Clínico
Especialista de las enfermedades del Corazón, de la Circulación de la Sangre. Enfermedades Pulmonares, Nutrición y Nerviosas. Estudios Psicológicos. Medicina General. Médico de Niños. Ultimos adelantos de la Ciencia. Metabolismo Basal, Rayos X, Electroterapia, Análisis Clínicos. Consulta Reconocimiento $5 a $10. Pobres Martes y Sábados $2.00. Campanario 197 de 4 a 6 de la tarde. Teléfono A-9225.
E2519 30 d- Ene. 6.

Dr. A. G. CASARIEGO
Catedrático de la Facultad de Medicina de los Hospitales de París New Rork, Calixto García y Clínica Covadonga. Especialista en enfermedades de los aparatos urinarios y genital (hombres y mujeres). Consultas, de 2 a 6. Neptuno 125, bajos
E2454 Indf.

DOCTOR FLORES
ECZEMAS, ALMORRANAS
Eczemas por antiguas que sean, se garantiza su curación por un procedimiento especial. Tratamiento por el TRIGEMINO. Invecciones INTRAVENOSAS para Reumatismo, Raquitismo, Linfangitis, Dispepsias y Blenorragia. Neurastenia, por el procedimiento del Dr. Monin. Electricidad Médica para parálisis y nerviosismo, estrechez uretral y sífilis. Curación garantizada. Almorranas, son curadas sin operación ni dolor, pudiendo el enfermo continuar sus trabajos diarios. Análisis de orina: 2 y 3 pesos completo. Impotencia. Curaciones por contrato. Análisis de Sangre, Esputos, Heces fecales Verrugas curadas por electricidad. Consultas diarias de 1 a 5 de la tarde y de 7 a 9 de la noche. Patria 1 y Calzada del Cerro.
E2420 Indf.

DR. J. LYON
DE LA FACULTAD DE PARIS
Especialidad en la curación radical de las hemorroides sin operación. Consultas de 1 a 3 p. m., diarias. Consulado 19. (altos) entre Prado y Genios.
E2430 Indf.

Dr. Francisco Javier de Velasco
Afecciones del Corazón, Pulmones, Estómago e Intestinos.
Consultas: los días laborables de 12 a 2. Horas especiales, previo aviso. Salud 34. Teléfono A-5418
E2442 Indf.

DR. CRUZ DA SILVA
Tuberculosis, Sífilis, Enfermedades del estómago. Clínica: Real esquina Flores (Marianao). Telf. FO-7799. Gratis: San Miguel 125, de 5 a 7 p.m. Teléfono U-1646. Habana.
E2459 Indf.

M.E.C.D. 2016

PROFESIONALES

DR. J. M. VERDUGO
DE LA FACULTAD Y HOSPITALES AMERICANOS Y PARIS
Estómago e Intestinos
Tratamiento eficaz de la úlcera estomacal y duodenal, y de la colitis en cualquiera de sus períodos. Hígado y afecciones de la nutrición. Consultas de 1 a 3. Horas especiales, previo aviso. Prado 60, (bajos). Teléfono A-4425.
E2444 Indf.

DR. RICARDO ALBALADEJO
ESPECIALISTA EN VIAS URINARIAS
Tratamiento especial para la blenorragia, impotencia y reumatismo. Electricidad médica y Rayos X Prado 62, esquina a Colón. Consultas de 8 a 12 a. m. y de 1 a 6 p. m. Teléfonos: A-3344 A-3344
E2404 Indf.

DR. F. GARCIA CAÑIZARES
CATEDRATICO TITULAR DE LA UNIVERSIDAD; DIRECTOR FACULTATIVO DEL «CENTRO BALEAR»; MEDICO DE VISITAS DEL HOSPITAL DE PAULA
Medicina General. Especialista en enfermedades venéreas; sífilis y de la piel. Aguiar 134. Consultas: Lunes, Miércoles y Viernes de 4 a 6. No hace visitas a domicilio.
E2452 Indf.

Dr. Manuel González Alvarez
CIRUJANO DE LA ASOCIACION DE DEPENDIENTES
Cirugía en General
Consultas todos los días de 4 a 6 de la tarde. Campanario 59, entre Neptuno y Concordia. Teléfono A-1002. Residencia particular: Calle K, número 15 entre 17 y 19. Vedado. Telf. F-2441.
E2423 Indf.

DR. RAMON ASCANIO SUAREZ
SUBDIRECTOR Y CIRUJANO DEL HOSPITAL «CALIXTO GARCIA»
Cirugía y Enfermedades de Señoras. Consultas de 3 a 6. Perseverancia número 34. Teléfonos A-1975 y F-3948.
E2408 Indf.

Dr. Mario Dehogues
MEDICINA GENERAL
ENFERMEDADES DEL CORAZON
VIAS BILIARES
Pobres: Consultas gratis. Tratamiento según convenio.
Tratamiento eficaz de la Angina de Pecho; Hipertensión Arterial; Disnea (falta de aire); Agitación; Palpitaciones, etc. Consultas diarias: de 4 a 6 p. m. Consultas especiales: de 10 a 11 a. m., previo aviso.
Gabinete: San Lázaro 316. Teléfono U-2569. Habana.
Domicilio: Calle Octava No. 55. Teléfono I-2534. Víbora.

Dr. Alberto S. de Bustamante
PROFESOR DE OBSTETRICIA POR OPOSICION
Especialidad: Partos y Enfermedades de Señoras. Consultas: los lunes y viernes de 1 a 3. Clínica Bustamante y Núñez. Teléfono F-3057. Domicilio: 15 entre J. y K., Vedado. Teléfono F-1866.
E-2411 Indf.

DR. LUIS HERNANDEZ HERNANDEZ
Médico del servicio de Vías Urinarias de la Asociación de Dependientes. Auxiliar del Dr. Hernández Ibáñez. Enfermedades Venéreas y de las Vías Urinarias; Uretroscopia; Cistoscopia y Cateterismo de los Ureteres. Consulta: Animas y Amistad, de 5 a 7 p. m. Telf. M-1808. Domicilio: Neptuno 252. Telf. U-1906.
E2425 Indf.

DR. PEDRO A. BOSCH
Medicina y Cirugía, con preferencia partos y enfermedades de niños, del pecho y sangre. Consultas: de 2 a 4.
E2409 Indf.
Aguiar 11. Teléfono A-6488.

DR. J. B. RUIZ
Catedrático de la Universidad. De los Hospitales de Filadelfia, New York, «Calixto García» y Sanatorio «La Benéfica».
Especialista en vías urinarias y enfermedades venéreas. Exámenes Uretroscópicos y Cistoscópicos. Consultas de 1 a 3. San Lázaro 221. Teléfono U-6351
E2460 Indf.

Dr. VENERO
Curaciones rápidas de las enfermedades venéreas, impotencia y sífilis. Ozonoterapia, Diaterma, etc. Consultas de 10 a 12 y de 4 a 7. San Miguel 55. Teléfono A-9380.
E2458 Indf.

DR. GUILLERMO LOPEZ ROVIROSA
Enfermedades de las Glándulas Internas; Nutrición, Nerviosas y Mentales. Debilidad sexual; Pérdidas; Impotencia. Niños anormales, atrasados, raquíticos. Bocios. Afecciones de la piel y de la sangre. Rayos Ultravioletas; (Luz Alpina); Caídas del cabello; Calvicie; Raquitismo; Anemias; etc. Diatermia; Extirpación de verrugas; etc. Calle 23 esquina a 22, Vedado, de 5 a 7 p. m. Domingos de 4 a 6. Consultas por correspondencia: $5.00. Giro postal. Teléfono F-6433.
E2429 Indf.

DR. MANUEL GALIGARCIA
EXCLUSIVAMENTE ENFERMEDADES NERVIOSAS Y MENTALES
Especialista de la Asociación Canaria, Médico de Visita de los Servicios de Nerviosos y Presuntos Enajenados del Hospital «Calixto García»; Ayudante de la Facultad de Medicina.
Consultas diarias de 3 a 5. J número 211, bajos, entre 21 y 23. Vedado. Teléfono F-2775.
Sanatorio para Tratamientos:
FINCA KOKOITO, Los Pinos
TELEFONO I-5221
E2421 Indf.

DR. JOSE ALFONSO
Especialista del Centro Asturiano.
Oculista, nariz, garganta y oídos.
CONSULTAS DE 1 A 4
Telf. M-2330. Monte núm. 386
E2406 Indf.

DR. RUBEN DE VELASCO Y CASTELLANOS
Enfermedades de los Niños. Vías urinarias.
Consultas los días laborables de 1 a 3. Horas especiales, previo aviso. Salud No 34. Habana. Teléfono A-5418.
E2443 Indf.

DR. F. H. BUSQUET
ELECTRO-RADIOLOGO
Rayos X, Ultravioletas, Radium y Tratamientos eléctricos. En su Gabinete y a domicilio. Lealtad número 71. Teléfono A-4474. De 9 a 12 a. m. y de 2 a 5 p. m.
E2410 Indf.

Dr. Armando Roig y Palenzuela
MEDICO CIRUJANO DENTISTA
Consultas de 2 a 6. Miércoles y Sábados de 9 a 12 a. m. y de 7 a 9 p. m. (previo aviso). Plácido 49, altos. Habana.
E2440 Indf.

Dr. Pedro Montalvo
Vías Digestivas. Consultas de 4 a 6 p. m. en Belascoaín 79. Teléfono U.-5050.
Avisos en el F.-1972.
E-2349 30d. V 23 Dc.

DR. VICTOR MANUEL CARDENAL
Neurastenia agotamiento nervioso, histerismo, insomnio, parálisis, epilepsia, reumatismo asma, impotencia, demencia, etc. Curación rápida. Consulta: $5.00 de 4 a 6. Perseverancia, núm. 50. Teléfono M-8352. Habana.
E2455 Indf.

PROFESIONALES

DR. MANUEL LOPEZ PRADES
MEDICO CIRUJANO
De las Facultades de Madrid y la Habana. Con 40 años de práctica profesional.
Enfermedades de la sangre, pecho, señoras y niños. Partos. Tratamiento especial curativo de las afecciones genitales de la mujer. Consultas diarias de 1 a 4. Gratis: martes, viernes y sábado. San Miguel 125, (bajos). Teléfonos: U-1646, U-1081, U-1082.
E2428 Indf.

DR. JOSE J. CHALONS
Médico Cirujano
DIRECTOR DE LA CASA DE SALUD «LA PURISIMA CONCEPCION» JEFE DE CLINICA DEL HOSPITAL «LAS ANIMAS»
Enfermedades infecciosas, sifilíticas y venéreas. Rayo 2, altos esquina a San Rafael. Consultas de 3 a 5. Teléfono M-2655.
E2414 Indf.

DR. PEDRO MORALES INGLOTT
AYUDANTE DE LA FACULTAD DE MEDICINA
Señoras. Partos y niños
Rayos X y electricidad médica en general. Consultas diarias de 2 a 4 p. m. en San Leonardo 17 esquina San Indalecio (altos). Gratis para los pobres los martes y viernes. Domicilio, Octava 55. Víbora. Teléfono I-2534. Víbora.
E2456 Indf.

DR. ABELARDO LABRADOR
Consultas gratis para pobres de 8 a 12 de la mañana. Pagas: de 3 a 5 de la tarde. Angeles 3, entre Reina y Estrella. Teléfonos A-0801 y U-2256. Especialidad en enfermedades de señoras; flujos crónicos; metritis, etc. Partos; Venéreo y Sífilis. Riñones; Diabetis; Reumatismo crónico; Emblanquecimiento.
Tratamientos especiales por inyecciones Neosalvarsán, etc. Se hacen radiografías a precios módicos. Blenorragias; Enfermedades del corazón.
E2427 Indf.

DR. MANUEL VIAMONTE
Catedrático Auxiliar de Radiología y Fisioterapia de la Universidad
RADIOLOGO DE LA QUINTA «COVADONGA»
Concordia 64, A, esquina a Lealtad. Teléfono A-6698. De 9 a 10 a. m. y de 1 a 5 p. m.
Rayos X, Radium, Radioterapia Profunda, Luz Ultravioleta y Electricidad Médica.
E2447 Indf.

OCULISTAS

Dr. Jorge L. Dehogues
OCULISTA
ELECCION DE LENTES
Consultas y operaciones de 11 a 12 a. m. y de 3 y media a 5 p. m. Horas especiales previa citación.
AGUILA 94. TELEF. A-3940
E2416 Indf.

DR. ALIPIO C. PORTOCARRERO
ESPECIALISTA EN ENFERMEDADES DE LOS OJOS
Garganta, Nariz y Oídos. Consultas de 8 a 11 a. m. Teléfono U-8627. Escobar 50 (altos).
E2434 Indf.

DR. HORACIO FERRER
ESPECIALISTA DE LAS ENFERMEDADES DE LOS OJOS
Consultas de 2 a 6 de la tarde. Consultas por la mañana a horas previamente concedidas. Avenida Wilson y L. Vedado. Teléfono F-4831.
E2419 Indf.

CIRUJANOS DENTISTAS

DR. SALVADOR VIETA Y MORE
Cirujano Dentista
Curaciones rápidas de todas las afecciones de la boca por procedimientos modernos, especialidad en piorrea, abcesos y curaciones de todos los dientes, muelas y raíces desahuciadas, evitando las extracciones. Haciéndose cargo además de todos los trabajos concernientes a su profesión. Consultas y operaciones: De 2 a 5 Calle M entre Línea y 13, Vedado. Teléfono F-4677.
E 2551 Indf. 17 Dic.

DR. VALDES MOLINA
CIRUJANO DENTISTA
Avenida de Italia No. 9, altos, entre Lagunas y Trocadero. Teléfono A-8583. Dentaduras de 15 a 30 pesos. Puentes a $5.00 pieza. Empastaduras $2.00. Trabajos garantizados. Consultasd e 8 a. m. a 7 p. m. Los domingos hasta las 12 del día.
E2453 Indf.

DR. GUERRERO DELANGEL
DENTISTA MEXICANO
Técnica especial para extracciones. Facilidades en el pago. Horas de consultas de 8 a. m. a 8 p. m. Horas especiales para la noche. Trocadero 68. B, bajos, frente al café «El Día». Teléfono M-6395.
E2415 Indf.

DR. J. HERNANDEZ CALZADILLA
Cirujano Dentista
Especialista en extracciones sin dolor ni peligro en niños y señoras en estado con anestesia local o gas. Cura completa de dientes flojos y piorrea alveolar. Puentes y planchas de todas clases, modernas, sin encías. Trabajos de ortodoncia. Arreglo puentes, plantas partidas, faltas de dientes, dejándolas [illegible]. Consultas diarias hasta las diez de la noche. Reina 76, bajos. Teléfono A-7537.
E2424 Indf.

ABOGADOS Y NOTARIOS

DR. FELIPE RIVERO Y ALONSO
Abogado y Notario
Abogado Consultor y Notario de la Asociación de Detallistas de la Habana. Notario de los Centros «Asturiano», «Balear» y «Cafés»
ESTUDIO DE ABOGADOS DE LOS DOCTORES
Felipe Rivero y Alonso; Manuel B. de Cinca; Ricardo Elizalde e Hidalgo Gato; Angel Radillo y Gancedo; Eduardo Bolívar Herrero.
Procurador: Urbano E. Gómez Cádiz. Chacón 25, bajos. Edificio de la Asociación de Detallistas de la [illegible]
Teléfonos M-1472 y A-8142.
Cable: Rizenca.
E2439 Indf.

JOSE R. ROS
Abogado
ISMAEL PEREZ MARTINEZ
Procurador
Asuntos civiles y mercantiles; cobros de hipotecas; divorcios; desahucios etc., Reina 58, altos. De 3 a 5 p.m. seria; informes teléfono F-6086.
E2445 Indf.

DR. MANUEL ARANDA MUÑOZ
Abogado
Asuntos hipotecarios, herencias, toda clase de asuntos civiles. Mercaderes número 9, Departamento 5. Teléfono M-6173.
E2432 Indf.

LABORATORIOS

ANALISIS DE ORINA
Completo, dos pesos. Prado 62 esquina a Colón. Laboratorio Clínico Químico del Dr. Ricardo Albaladejo. Teléfono A-3344.
E2405 Indf.

CLINICAS

CLINICA BUSTAMANTE
J y 13, Vedado. Cirugía General y Especial. Partos, Rayos X y Laboratorio. Teléfono F-1184.
E2413 Indf.

PROFESIONALES

ENFERMO
Cuando vaya al Hospital, Casas de Socorro o a las Sociedades, fíjese que la Policlínica Internacional da gratis consulta, medicina, análisis, Rayos X, Rayos Ultravioleta, (Luz Alpina), inyecciones especiales intravenosas. Turnos para entrar más pronto de 10 centavos, 25 centavos, 1 peso y 2 pesos. Raspado uterino o cura con creyón por infección o embarazo con vómitos incoercibles incurables clínicamente, 2 pesos. Planchas de Rayos X o análisis para llevar, 1 y 2 pesos.
Policlínica Internacional
Lealtad número 112. Teléfono A-0341. De 10 a. m. a 7 p. m.
E2412 Indf.

CORPORACION CLINICA
LUZ 24. TELEFONO A-8515
Entre Compostela y Habana. Médicos Cirujanos (ESPECIALISTAS) Enfermedades en general. (OCULISTAS). RAYOS X. (ANALISIS $2.00). Electricidad medicinal. Partos y operaciones. ALMORRANAS CURADAS SIN OPERARLAS.
TATUAJES, verrugas, manchas, &. Rápidamente son quitadas. Blenorragia e Impotencia.
CONSULTAS: $1.00. ATENCIONES DE 12 A 5. (TARDE); 7 A 9 (NOCHE).
E2451 Indf.

GIROS Y LETRAS

J. BALCELLS Y CIA.
S. en C.
San Ignacio 33
Hacen pagos por el cable y giran letras sobre New York, Londres, París y sobre todas las Capitales de España, Islas Baleares y Canarias. Agentes de la Compañía Inglesa de Seguros Contra Incendios «The Royal». Administración de Bienes.
E2479 Indf. 1 Dic.

N. GELATS Y COMPAÑIA
BANQUEROS
Hace pagos por el cable. Facilita cartas de crédito y giran pagos por cable. Giran letras a corta y larga vista sobre todas las Capitales o Ciudades importantes de los Estados Unidos, México y Europa, así como sobre todos los pueblos de España, Londres, París, Hamburgo, Madrid y Barcelona.
E2486 Indf.

CAJAS RESERVADAS
Las tenemos en nuestra bóveda, construidas con todos los adelantos modernos y las alquilamos para guardar valores de los interesados. En esta oficina daremos todos los detalles que se deseen.
N. GELATS Y COMPAÑIA
106 AGUIAR 108, ESQUINA A AMARGURA
E2484 Indf. 1 Dic.

ALQUILERES

A-1 Habana

ALQUILO, Escobar 117, altos y bajos, juntos o separados, con grandes salas, siete cuartos, saletas, comedor, baños intercalados, zaguán para máquina, sirve para dos grandes familias, sociedad, club y lo que se quiera. Acabada toda de pintar. Informan en la misma. Teléfono U-3058.
A1 52793-921 24-1 En.

ALCANTARILLA 21, (altos). Moderna, decorada, próxima Terminal, cinco habitaciones, baño intercalado, motor, 50 pesos. Alcantarilla 23, (altos), una habitación menos, 45 pesos. Gloria 110, moderna, tres habitaciones, bajos, 34 pesos. Corrales 230, moderna, tres habitaciones, altos, 34 pesos. Cuba y Sol, moderna, lujosa, elegante decoración, cuatro habitaciones con balcón a la calle, altos, 65 pesos. Sol 28¾ casi esquina a Cuba, segundo piso, lujosa, elegante, tres grandes habitaciones, 55 pesos. Informes: Doctor Arturo Fernández, Habana 86.
A1 52665 17-7 En.

DESAGUE 81, se alquila la casa compuesta de sala, recibidor, tres cuartos, baño, comedor, cocina, patio y traspatio. Precio: 45 pesos. Informan: Bufete de Arellano. A-2118.
A1 52866 18-8 En.

NEPTUNO Y AGUILA
Moderno edificio, alquilo piso primero, sirve para vivienda u oficinas; sala, comedor, dos habitaciones, baño intercalado, cocina, patiecito, luz, escalera, limpieza. Informan: Barra, planta baja, M-8049, M-5740.
A1 52683 17-29 Dic.

ALQUILO los altos de Animas 96, con sala, saleta, cinco cuartos, baño, comedor, cocina y dos cuartos altos, con su baño. Precio: 80 pesos. Informan: U-5197. Se puede ver de 9 a 11 y de 2 a 5.
A1 53045 26-30 Dic.

SE ALQUILA Oquendo 36, bajos, esquina a Pocito. Llaves en la Bodega.
A1 53072 26-29 Dic.

SE ALQUILA piso moderno, muy fresco y habitación a parte, en la azotea. Casa Ruisanchez. Angeles y Estrella. A-2024, M-9203.
A1 53078 26-29 Dic.

SE ALQUILAN dos casitas modernas en Escobar 70, bajos, entre Concordia y Virtudes, acabadas de pintar, compuestas de sala, dos cuartos, comedor, cuarto de baño intercalado. La llave en los altos. Cocina de Gas y un hermoso patio cada una. Se desea que sean personas de moralidad. Informan: Habana 80, teléfono A-2284 y A-1689. Precio: 35 pesos.
A1 53102 26-29 Dic.

ALQUILO Lucena 21 entre San Rafael y San José, piso alto, moderno, sala, recibidor, 4 habitaciones, comedor, gran baño, cuarto baño criados, cocina gas. Ferretería, teléfono U-5215.
A1 52061 13-29 Dic.

ALQUILO propia para persona de gusto a precio de situación un piso del Edificio Recarey, situado Padre Varela 95, tiene cuatro habitaciones, sala, saleta decorados.
A1 52827 18-30 Dic.

ALQUILO, Concordia 177, piso segundo, sala, saleta, recibidor, cinco habitaciones, baño intercalado, comedor, cocina y servicios para criado. Agua abundante. La casa más ventilada y clara de la Habana. Informes: Mueblería «La Moda», Neptuno y Galiano. A-4454.
A1 52805 24-3 En.

SAN RAFAEL 85 se alquila casa antigua, con tres habitaciones bajas y dos altas; sala; saleta y patio y servicio sanitario. Informan en la misma de 9 a 5.
A1 52541 16-30 Dic.

CONCORDIA 20, se alquilan bajos, sala, saleta, comedor, cinco cuartos, baño, cocina, cuarto y servicios de servidumbre. La llave en los altos e informes en Lamparilla 9. Teléfono A-2950.
A1 52630 17-31 Dic.

MAZON 31, entre San José y Valle, se alquila la planta baja, compuesta de sala, comedor, tres cuartos, baño intercalado, cocina, servicio de criados y patio. Informan: Bufete de Arellano. A-2118.
A1 51944 13-4 En.

ALQUILO los altos esquina de la Casa Recarey, San Rafael 120¾, tiene el máximo de comodidades, todo de lo más moderno, grandes decoraciones.
A1 52828 18-30 Dic.

Casa acabada fabricar, San José y Aramburo, en 33 pesos, baño de lujo, 4 piezas y patio. Trato directo. A-6359.
A1 53205 26 dc 29

ALQUILERES

ALQUILO los altos, Soledad 21 y 23, entre Jesús Peregrino y Pocito, a media cuadra del Colegio La Salle, una de Carlos III. Modernos, grandes, doble servicios, cuarto de criados; verlos y gustarán. Precio: 40 pesos; valen 80. Teléfono M-5274.
A1 52239 15-29 Dic.

INQUISIDOR 33. Alquilo pisos independientes, baratos, de tres y cuatro habitaciones grandes, sala, comedor intercalado, mucha luz, frescos. Cada piso por grande puede vivir la mitad y alquilar la otra. Dos meses garantía. Trato: Habana y Cuarteles, Bodega. M-4844.
A1 52289 15-29 Dic.

SE ALQUILAN los altos de Carlos III número 201; la llave en la bodega; informan, teléfono M-2504.
A1 50737 5-29 Dic.

ALQUILO, en Espada 24, entre San Miguel y San Rafael, altos modernos, todo confort, sala, gabinete, tres habitaciones, comedor, todo amplio, acera brisa, baratos. Informes: Encargada.
A1 52083 26-31 Dic.

SE ALQUILA Fernandina 30, próximo a Cádiz, sala, tres habitaciones, comedor, patio y servicios, 30 pesos. Informan: Bodega. Teléfono M-4363.
A1 53124 26-31 Dic.

SE ALQUILAN en Hornos y Vapor, a una cuadra del parque Maceo, bonitos pisos modernos, con todas las comodidades, dos habitaciones, comedor, sala, cuarto de baño intercalado y cocina, desde treinta pesos; informes, teléfono M-2837.
A1 53065 26-29 Dic.

ALQUILO altos, San Rafael 167. Sala, saleta, comedor corridos, cuatro cuartos grandes, baño intercalado, cuarto servicio criados, casa moderna, acera sombra. Una cuadra Belascoaín. Llaves bajos.
A1 53077 26-31 Dic.

SAN MIGUEL 135. Alquilo en $35.00 los bajos acabados de pintar, con tres habitaciones, sala, comedor, cocina y baño. Esquina Gervasio. Llave en la Panadería.
A1 53059 26-2 En.

LEALTAD 85, bajos, casa moderna, sala, tres cuartos, baño intercalado, comedor, cocina, cuarto y servicio criados. Llaves en la bodega. Informes teléfono M-1541 y F-1941.
A1 53129 26-2 En.

VELAZQUEZ 13, bajos, entre Avenida Menocal y San Joaquín, tres líneas de tranvías alrededor, con sala, saleta, tres cuartos, baño intercalado y dos patios. Llave en el 15, A, bajos, informes, U-8161.
A1 53186 26 dic 31

ENSANCHE de la Habana. Pozos Dulces número 8, se alquilan hermosos altos de esquina, compuestos de sala, comedor, cinco cuartos, baño intercalado, cocina de gas y carbón. servicios de criados, precio de situación. Informes, U-6943.
A1 53139 26 dic 30

SE ALQUILA la hermosa planta baja Concordia 170 entre Aramburo y Hospital con espaciosa sala, gabinete, tres grandes habitaciones, regia baño intercalado, amplio comedor, cocina de gas y calentador, gran patio, cuarto y servicio de criados y agua abundante. Informes, Aramburo 8-10, teléfono U-4822.
A1 53189 26 dic 29

SE ALQUILA la hermosa planta alta Aramburo 8-10 esquina, decorada estilo Colonial, con gran sala, baño moderno completo, dos habitaciones, comedor, cocina de gas y calentador, hall y agua abundante. Informes en los bajos, teléfono U-4822.
A1 53190 26 dic 29

AGUIAR 134, ENTRE MURALLA Y SOL
Se alquila un piso compuesto de sala, recibidor, cuatro habitaciones amplias, baño intercalado, agua caliente, timbre eléctrico, comedor, cocina de gas, pantry, lavadero y cuarto de criados con servicio sanitario completo, acera de la brisa. Informa: J. Barquín y Ca., Muralla y Aguiar. Teléf. A-7858.
A1 E2556 24-3 En.

SE ALQUILA
Conde 21, altos, cuatro grandes cuartos, sala, comedor, baño y demás servicios. La llave en los bajos. Informes: teléfono F-4216.
A1 52882 24-30 Dic.

ALQUILO, Estrella 201, altos, entre Subirana y Arbol Seco. Sala, comedor, tres cuartos, cuarto baño completo, cocina. Precio: 32 pesos
A1 52890 24-28 Dic.

ANIMAS 127. Se alquila los bajos, compuestos de sala, comedor, cinco cuartos, baño, cocina, patio y traspatio. Precio: $70. Los altos de sala, comedor, cinco habitaciones, baño y cocina. Precio: 50 pesos. Informan: Bufete de Arellano. A-2118.
A1 50164 3-29 Dic.

GALIANO 1-C
entre San Lázaro y Malecón; sala; comedor, tres habitaciones bajas y dos dormitorios altos. 43 pesos mensuales, con dos meses fondo. José Pasarón. San Rafael 32, altos.
A1 52006 13-29 Dic.

$30.00
Calzada del Monte, calle Manglar, frente Mercado Unico, pisos, sala, comedor, dos y tres cuartos, baño completo, patio, U-4489, U-2925.
A1 52744 17-30 Dic.

SAN NICOLAS 28, hermosos bajos, fresquísimos, muy amplio, nuevo, dos cuadras Malecón; una de Galiano; cuatro habitaciones; sala, saleta, comedor, fondo. Muralla 111. A-7468.
A1 52458 16-29 Dic.

SAN LAZARO número 328, casa moderna; tres habitaciones; baño intercalado. 45 pesos. Informan: Teléfono: F-3862.
A1 52497-58 16-30 Dic.

VILLEGAS número 23, casa moderna; cuatro habitaciones: sala; saleta; baño intercalado; comedor y cocina. 55 pesos. Informan: F-3862.
A1 52559 16-30 Dic.

VILLEGAS 111, SE ALQUILA
Una espléndida casa, primer piso, con sala; recibidor; tres habitaciones; baño intercalado; comedor; pantry; cocina de gas con calentador; cuarto para criados con sus servicios; todo a la moderna; precio 70 pesos; para más informes e nlos bajos. Teléfono A-9745
A1 52446 16-1 En.

ALQUILO Marqués González 14, edificio moderno, piso alto, sala, recibidor, dos habitaciones grandes, comedor, baño moderno, cocina gas. Ferretería, Belascoaín esquina San Rafael. U-5215.
A1 5287 7 24-3 En.

AMISTAD 54, segundo piso, se alquilan estos bonitos altos. Gran escalera mármol, sala y recibidor grandes, cuatro grandes cuartos, baño intercalado completo, gran comedor al fondo, cocina y calentador de gas, cuarto criados, a la brisa, lindos pisos, columnas escayola, muy moderna, techos decorados, entre Neptuno y San Miguel, en módico precio. La llave al lado, en los bajos del 56 e informan en 23 esquina a A, Vedado.
A1 52488 16-30 Dic.

SE ALQUILAN los modernos altos de la casa Fernandina 40 A, a una cuadra de Monte. Sala, comedor, tres cuartos. Informan, F-5287.
A1 52344 15-29 Dic.

$22.00
Calle Desagüe, una cuadra de Infanta, casas independientes, sala, uno y dos cuartos, baño completo, cocina, dos patios, U-4489, U-2925.
A1 52743 17-30 Dic.

EN VIGIA 50, se alquilan altos y bajos, compuestos de sala, comedor, tres cuartos, servicios modernos, precio de actualidad. Informes: teléfono A-1098.
A1 52964 25-2 En.

ALQUILO Malecón 73, sala, comedor, dos habitaciones, baño completo, cocina, cuarto criados, Carmen 8, teléfono A-2066.
A1 52739 17-2 En.

SE ALQUILAN los altos de Marina 14 esquina 27, precio reducido. Informan, teléfono U-7656
A1 52736 17-29 Dic.

ALQUILERES

EN TREINTA y cinco pesos se alquila la casa moderna, altos de Fernandina 72, tres habitaciones, sala, amplio comedor, baño intercalado. Informan: Teléfono A-9044.
A1 52839 24-28 Dic.

ALQUILO MODERNA casa en Arbol Seco 71-A, bajos entre Santo Tomás y Benjumeda, compuesta: De sala, recibidor, tres habitaciones, baño completo, cocina de gas con calentador y comedor, Precio $35,00, Más informes a los teléfonos U-1478 y U-5089.
A1 52439 16-1 En.

$24.00
Calle Santo Tomás, dos cuadras de Belascoaín, casas con sala, comedor, dos cuartos, baño intercalado, cocina, patio, informan, U-4489. U-2925.
A1 52745 17-30 Dic.

ALQUILO San Rafael 153, esquina Hospital, piso bajo, moderno, sala, saleta, tres habitaciones, baño moderno, cocina gas. Ferretería, Belascoaín esquina San Rafael. U-5215.
A1 52737 17-2 En.

$45.00
San Miguel esquina Lucena, con elevador, amplios pisos con sala, recibidor, tres y cinco cuartos, baño completo, comedor, cocina y calentador gas, cuarto y servicio criados. Informa, portero, U-4489, U-2925.
A1 52749 17-30 Dic.

SAN LAZARO 58
A dos cuadras del Prado, sala, comedor, tres cuartos, cocina, baño. Precio, $34. Llaves, bodega San Lázaro y Genios. U-4489.
1A 52748 17-30 Dic.

$34.00
Calle Marqués González esquina Llinás, dos cuadras Belascoaín, hermosos pisos, sala, comedor, tres cuartos, baño completo, patio. Informan, U-4489, U-2925.
A1 52746 17-30 Dic.

SE ALQUILA el primer piso de Villegas 44 entre O-Reilly y Progreso, la llave en la bodega de Vicente, en Villegas esquina a Progreso, teléfono FO-7909.
A1 52989 25 ene 4

NEPTUNO 229
En $55 se alquila el segundo piso entre Oquendo y Soledad, casa moderna y muy amplia, compuesta de sala, saleta, cuatro habitaciones, baño intercalado, comedor, cocina y pantry. Limpieza y alumbrado escalera cargo propietario. Precio último. Informan, A-4648. Llave en los bajos, ferretería.
A1 52908 25 dic 29

SOLEDAD 50
Alto, sala, saleta, tres habitaciones, baño intercalado, cocina de gas. Informan, F-2134. Precio, $40.
A1 52978 25 dic 31

OQUENDO 5, D, ALTOS
Sala, saleta, cinco habitaciones, comedor, dos baños, cocina de gas y carbón, despensa, servicio de criados, lavadero de ropa, precio, $65. Informan, F-2134.
A1 52977 25 dic 31

NEPTUNO 220, altos, entre Marqués González y Oquendo, sala, cuatro grandes habitaciones, baño completo, comedor corrido, cuarto y servicio criados, cocina gas y carbon. Llaves en el 216, bajos. Informes: Habana 186. Teléfono M-1541 y F-1941.
A1 52820 17-31 Dic.

HABANA 3, se alquila los altos compuestos de sala, dos cuartos, servicios sanitarios y cocina. La llave en los bajos. Precio: 35 peoss. Informan: Bufete de Arellano. A-2118.
A1 52865 18-8 En.

CASA NUEVA (ALTOS)
en 38 pesos, sala, saleta, tres cuartos, baño intercalado, completo, grande, cocina. Misión 104. Informan: F-3962.
A1 52699 17-30 Dic.

SE ALQUILA el primer piso de la hermosa casa, Gervasio número 131, entre Salud y Reina, lujosamente decorada. Compuesta de sala, saleta, tres habitaciones, comedor al fondo, cocina, baño completo, y cuarto y baño de criados. Las llaves en los bajos. Informan en el teléfono F-5386.
A1 52811 18-29 Dic.

SE ALQUILA en Malecón 338 entre Belascoaín y Gervasio, un espléndido primer piso, compuesto de terraza, sala, saleta, cuatro grandes cuartos, baño completo, cocina y calentador de gas, cuarto, servicios de criados, se exigen referencias. M-3032. Aguiar 19.
A1 53196 26 dc 30

SE ALQUILA la hermosa planta alta Aguila 309, con espaciosa sala, cuatro grandes habitaciones, comedor al fondo, baño intercalado y agua abundante. Informes, Aramburo 8-10, teléfono U-4822.
A1 53191 26 dic 29

ALQUILANSE casas nuevas, dos y tres habitaciones desde $20 hasta $70, Jovellar números 12, 27, 30 y 51 entre Espada y Hospital. Informes en las mismas y teléfono M-9837.
A1 53160 26 dic 29

SE ALQUILA el piso principal de Villegas 81, sala grande, recibidor, 3 cuartos, cuarto de criado, baño intercalado, comedor al fondo y cocina y servicio de criados, informes, Obrapía 75, no alquilo para departamento.
A1 53152 26 ene 3

CARDENAS 52. Se alquila el segundo piso. Sala, saleta, comedor, tres habitaciones, baño y servicio criados. Informes, teléfono A-9608.
A1 53175 26 dic 29

PRADO 38
Se alquilan altos esta gran casa, acabada reformar, independizada, bajos, amplia, fresca, cielo rasos, baños intercalados, gran sala, recibidor, comedor, siendo ocho habitaciones, cocina gas, carbon. Véala de 2 a 5. Informa: Cuevas. M-9896.
A1 53245 27-30 Dic.

ALQUILO altos modernos, San Lázaro 236, A, compuestos de sala, recibidor, comedor, cinco cuartos, cocina de gas, baño intercalado con agua fría y caliente y servicio y baño de criados. Informan: Angeles número 16. Mueblería «La Ideal». Teléfono A-5058
A1 53210 27-2 En.

ALQUILO en 40 pesos, bajos modernos calle Cerrada del Paseo 1a., entre Zanja y Salud, sala, saleta, comedor, cuatro habitaciones, baño completo, servicio de criados. Llavines en la Bodega. Informan: Teléfono I-7131.
A1 53221 27-29 Dic.

SE ALQUILAN los bajos de Requena número 20, entre Carlos III y Lugareño, Reparto Ensanche de la Habana, compuesto de sala, comedor, tres habitaciones, baño intercalado, cocina, pantry, garage, patio y servicio de criados. Informan en el 22, altos, del Café.
A1 53280 27-30 Dic.

$60.00, alquilo los altos segundo piso. Ave de la República 54. La llave: Malecón 12, altos, teléfono A-9033, con sala, cuatro cuartos, comedor y baño, servicio criado.
A1 53285 27-2 En.

SE ALQUILA, precio de situación, Estrella 79, tercera planta independiente, compuesta de sala, recibidor, cinco hermosas habitaciones, baño intercalado, comedor al fondo, cuarto y servicios para criados, galería lateral de persianas. Informes: teléfono: A-7250. La llave en la Imprenta de enfrente.
A1 53284 27-2 En.

SAN NICOLAS 64 B, primero, entre Neptuno y Concordia, sala, recibidor, tres habitaciones, baño intercalado, comedor, cuarto criados y cocina con calentador. Teléfono A-4376. «La Regente».
A1 53283 27-1 En.

SE ALQUILAN para oficina o casa huéspedes las dos plantas altas de la casa Amargura 34 entre Cuba y Aguiar; de moderna construcción, con 28 aposentos espaciosos todos independientes, con instalación de agua cada una de las habitaciones; llave en las mismas; informes, Neptuno y Amistad; La Regente; Tel. A-4376.
A1 53289 27-6 En.

ALQUILERES

MODERNOS altos y bajos independientes, Santiago 36. Tres y cuatro cuartos; sala, comedor, baño intercalado, servicios dobles. Llaves: Bodega Pocito. Informan: A-6523.
A1 53270 27-30 Dic.

MANRIQUE número 222, bajos, sala grande, saleta, tres cuartos, amplios, cocina, baño completo, calentador, servicio criados, patio, último precio, 35 pesos. F-3842.
A1 53312 27-30 Dic.

SE ALQUILA
en 30 pesos, Manrique 185, cerca de Reina, con tres cuartos, está en perfectas condiciones, y el precio de situación. Informan A-9819. Concordia 61.
A1 53220-227 27-2 En.

EN $35 alquilo el alto Salud 146, sala, comedor, cuatro habitaciones y servicios, la llave en el bajo, tabaquería. F-3040.
A1 53339 27 ene 2

SE ALQUILA barata una habitación con luz, agua corriente y su patio independiente y otra alta con balcón a la calle, Zequeira 13 entre San Joaquín y Romay.
A1 53352 27 ene 1

SE ALQUILA barata una casita con dos habitaciones grandes, baño, cocina, patio y luz. Zequeira 13 entre San Joaquín y Romay.
A1 53351 27 ene 1

SE ALQUILAN preciosos altos a precio de situación, tres cuartos, sala, comedor, cuarto y servicio de criados, pasan los tranvías del Vedado por la puerta. Informan, Infanta y 25, bodega, teléfono U-6994.
A1 53194 26 dic 29

SAN RAFAEL esquina Lucena, alquilo pisos altos, modernos, sala, saleta, tres y cuatro habitaciones, gran baño, cuarto, baño criados, cocina gas. Ferretería, Belascoaín 71, U-5215.
A1 53168 26 ene 5

MALECON 6-A. Alquilo primera planta alta, terraza, sala, comedor, cinco habitaciones, cocina y calentador gas, doble servicio. Acabada pintar aceite. Llaves: en la misma. A-3122. Precio: $110.00.
A1 53275 27-1 En.

AYESTERAN 12 entre Bruzón-Desagüe, alquilo moderno primer piso, $28. Sala, comedor, dos habitaciones, baño completo, cocina. Llaves la misma. M-1241.
A1 53358 27 ene 2

ALQUILO 30 PESOS, chalet con portal, sala, comedor, tres habitaciones, baño intercalado, cocina, entrada y servicios para criados. Bruzón número 23, entre Montoro y Pozos Dulces, Ensanche Habana.
A1 53307 27-30 Dic.

ANIMAS 137 .. $40.00
CARDENAS 15 .. 35.00
Alquilo los bajos. Sala, saleta y tres cuartos cada una. Informan en la Peletería 'La Horma Grande', Aguila 213.
A1 53303 27-1 En.

SE ALQUILAN los modernos altos Jesús Peregrino 12, pegados a Belascoaín, compuestos sala, tres grandes habitaciones, baño intercalado, comedor, cocina de gas. Informa la Encargada.
A1 53265 27-2 En.

Omoa 81 entre Alejandro Ramírez-Calzada Jesús del Monte, alquilo modernos bajos, $28, sala, comedor, hall, tres cuartos, baño intercalado, cocina, patio. Llaves la misma, M-1241.
A1 53357 27 ene 2

$30.00, se alquila planta baja, sala, comedor, dos habitaciones, baño intercalado, y cocina de gas. Oquendo 116, entre Desagüe y Benjumeda, a tres cuadras de Belascoaín y Figuras. Teléfono U-5078.
A1 53287 27-4 En.

$70.00, último precio, alquilo segundo piso Malecón 12, sala, comedor, seis cuartos, baño y cuarto de criado y servicio. Llave primer piso, derecha. Teléfono A-9033.
A1 53286 27-2 En.

CASAS EN ALQUILER POR THE TRUST COMPANY OF CUBA
PALACIO DIAZ BLANCO
Belascoaín 120, Apartamentos de dos o tres cuartos, sala y comedor, desde $30.00.

GLORIA 48, BAJOS
Tres habitaciones, sala, saleta y comedor, en $34.00.

ROMAY 53, BAJOS
Casa con cinco habitaciones, 34 pesos.

CAMPANARIO 235, ALTOS
letra «D», dos habitaciones, sala y comedor, en $30.00.

Informes en el
Departamento de Bienes
Obispo 53. M-6917
A1 53322 27-1 En.

PERSEVERANCIA 34 B, bajos, acera sombra, casa nueva. Recibidor, sala, comedor al fondo, tres habitaciones, lujoso baño intercalado, cuarto criado con baño, patio decorado azulejos, únicamente familia moralidad, llaves bodega esquina Perseverancia y Animas. Informes, teléfono A-6318, O-Reilly 19.
A1 53341 27 dic 31

ALEJANDRO Ramírez 4, frente al costado Quinta Dependientes, alquilo casas modernas, independientes, $20 con luz, sala, dos habitaciones, baño intercalado, cocina, patio. Llaves la misma, M-1241.
A1 53360 27 ene 2

MALECON 75 entre San Nicolás y Manrique, alquilo moderna planta baja, rebajada, $100, sala, recibidor, comedor, cinco habitaciones, baño lujoso, cocina, cuarto, servicios criado, patio, llaves por San Lázaro 222-224, M-1241.
A1 53359 27 ene 2

SE ALQUILA en Neptuno 211 esquina a Oquendo, segundo piso, casa moderna construcción, precio 35 pesos. Informes, bodega.
A1 53353 27 dic 29

EN COMPOSTELA 109, segundo piso, altos de La Elegante, se alquilan dos habitaciones juntas, con o sin muebles, con balcón a la calle y lavabo de agua corriente, precio módico, casa de poca familia.
A1 53354 27 dic 30

MONTE y Romay, $38, Romay 25, media cuadra Monte, altos nuevos con cuatro cuartos, sala, saleta, baño intercalado, comedor fondo abierto 4 a 6. Fuentes U-5783.
A1 53362 27 dic 30

EN $35 alquilo el alto de San Rafael 41 B con sala, comedor, dos habitaciones y baño, la llave en la bodega, F-3040.
A1 53337 27 ene 2

MARINA 54, primer alto, frente parque Maceo, casa nueva, recibidor, sala, comedor, tres habitaciones, lujoso baño intercalado, galería persianas, cuarto criado con baño, pantry, cocina, únicamente familia moralidad, llaves bodega esquina Marina y Vapor, informes, A-6318, O-Reilly 19.
A1 53340 27 dic 31

SE ALQUILAN en $34 los bajos de la casa de Alcantarilla 34 entre Aguila y Revillagigedo, muy acreditados para fonda, frutería o bodega. Tienen un amplio salón al frente con puertas de hierro, tres habitaciones, buen patio y servicios sanitarios. Informa José García y Cía. Muralla 16, teléfono A-2588.
A1 53348 27 ene 1

A-2 Vedado y Príncipe

VEDADO, 25 entre F y G, alquilo hermosa casa con portal, sala, comedor, cuatro cuartos, cuarto criados, garage, (no perros).
A2 52734 17-31 Dic.

VEDADO. Se alquila la espléndida casa de una planta, calle M. núm. 35, entre 19 y 21, con garages y demás comodidades. Informes: al lado, M, número 37.
A2 53048 26-10 En.

ALQUILERES

$36 PLAZA DEL MAINE $40
Por tranvía, M y 13. Casas muy independientes, sala a la calle, tres habitaciones, baño intercalado, cuarto y baño criada, cocina gas y comedor al fondo ambos salida independiente. Gran Edificio Maine Apartments, 10 minutos de su oficina. Familias escogidas exclusivamente. Viva entre Calzada, Línea y Malecón. Frente al parque y Gran Hotel Nacional. Esquinas $48 y $44, Hay amueblados, garages y farmacia.
A2 47524 N27 My.

VEDADO. Se alquila chalet moderno, dos plantas, calle 8 número 223, entre 21 y 23. Puede verse. Informan: F-2557.
A2 53063 26-29 Dic.

VEDADO. Calle Dos núm. 6 y medio, entre Calzada y Línea, alquilo bajos, portal, sala, saleta, cinco habitaciones, baño intercalado, jardín, garage y demás servicios. Llave en los altos. Informes: calle 6 número 240, esquina a 25. Teléfono F-2406.
A2 53130 26-31 Dic.

A ENTRE 13 y 15, una cuadra de La Salle, informan de 8 a 12, teléfono F-1612.
A2 53144 26 ene 2

VEDADO, espléndidos bajos, calle 23 esquina a Dos, jardín, portal, terraza, sala, gabinete, hall, cinco habitaciones, dos magníficos baños, comedor, pantry, cocina, garage, cuartos de criados. En la misma, señora viuda de López.
A2 53361 27 dic 30

ALQUILO casa con jardín, portal, sala, recibidor, cuatro cuartos, saleta, baño completo, Línea 111 3|4 entre 12 y 14, teléfono F-1897.
A2 53142 26 ene 1

SE ALQUILA, calle E. núm. 120, entre 23 y 25, Vedado, una casa compuesta de tres habitaciones, sala, comedor, cocina de gas, baño moderno, cuarto de criada y su servicio; portal y jardín y traspatio. Renta 65 pesos mensuales, con fiador, a satisfacción.
A2 53084 26-1 En.

SE ALQUILA una hermosa casita en la calle Y. número 6, entre Calzada y Nueve, Vedado, compuesta de sala, tres cuartos, comedor, cocina de carbón, cuarto de baño completo y portal y jardín. La llave en la misma. Precio: 25 pesos. Informan: Habana 110. Teléfonos A-2284, A-1689.
A2 53101 26-29 Dic.

VEDADO-B No. 3
Se alquila un moderno alto con entrada independiente, compuesto de terraza, sala, saleta, cinco habitaciones, cocina de gas y doble servicios. La llave en 7.
A2 52619 17-31 Dic.

SE ALQUILA la casa B. número 7, entre 5 y Calzada, tres habitaciones, sala, comedor, terraza y cuarto de criados; todo moderno. La llave en la tienda. Teléfono F-5432.
A2 52918 24-29 Dic.

VEDADO, alquilo casa moderna, con garage, cuatro habitaciones grandes con lavabos, comedor al fondo, Avenida Wilson 93 A, entre Seis y Ocho Más informes, F-4101.
A2 53153 26 dic 29

PROXIMO a desalquilarse en 23 número 311 entre B y C, Vedado, planta baja de portal, recibidor, sala, saleta, living-room, hall, cuarto costura, seis habitaciones todas con closets y tres baños intercalados, comedor, pantry, cocina, dos cuartos y servicio criados, garage para dos máquinas y cuarto chofer. Informan, F-5591.
A2 53178 26 dic 29

SE ALQUILA la casa C 8 A, frente al parque Villalón, entre Calzada y Quinta. Jardín, portal, sala y saleta grande, cuatro cuartos, dos altos, doble servicio y dos patios, la llave en el 8. Informes, Avenida Menocal 121, farmacia.
A2 53159 26 dc 29

ONCE 103 y 105, D, entre 20 y 22, preciosos chalets estilo Renacimiento Español. Informan en la bodega y teléfono A-1051.
A2 53149 26 ene 5

E ENTRE Quinta y Séptima, Vedado, se alquila, jardín, portal, recibidor, sala, hall, siete cuartos, dos baños, comedor, pantry, cocina, garage, tres cuartos y servicios para criados. Puede verse de 2 a 6. Informan, F-3297.
A2 53201 26 dic 31

VEDADO. Se alquilan altos de lujo, calle 4 182, con sala, recibidor, comedor, cuatro habitaciones, terraza, baño de lujo, cuarto y servicio de criados. Informan, Inquisidor 28. A-6483.
A2 53202 26 ene 3

SE ALQUILAN los bajos de F número 18 A entre 11 y 13. Informan, 17 421, en los altos.
A2 53145 26 ene 3

BAJOS EN EL VEDADO
Calle Novena número 16, entre H. e I. Sala, saleta, amplio comedor, cuatro cuartos, cuarto y servicio criados, baño completo, patios, todo confort moderno, barata. Llaves e informes al lado.
A2 53313 27-30 Dic.

11 No. 53, ENTRE 12 Y 14
VEDADO
Espaciosa casa, con sala, saleta, dos baños, cuatro cuartos, jardín y patio, $60.00.

THE TRUST COMPANY OF CUBA
Departamento de Bienes
Obispo 53. M-6917
A2 53321 27-1 En.

F NUMERO 205 altos, esquina a 21, preciosa casa con tres habitaciones y demás comodidades modernas. Informan en la bodega y teléfono A-1051.
A2 53332 27 ene 6

SE ALQUILAN
Los altos C número 4, frente al parque Villalón, en 80 pesos, compuestos de terraza, sala, recibidor, cinco hermosas habitaciones, baño intercalado, pantry, cocina, servicio de criados y cuarto en la azotea. Informan en los bajos. Con buen fiador.
A2 53349 27 ene 4

SE ALQUILA moderna casa altos, C 192 entre 21 y 23, Vedado, con sala, saleta, cinco habitaciones, baño intercalado, amplio comedor, pantry, cocina de gas, cuarto y servicio de criados, y entrada independiente para servicio, con o sin garage. Informan en los bajos, teléfono F-5326.
A2 53336 27 dic 31

VEDADO. Alquilo Avenida de Wilson número 129 y medio, propia para algún establecimiento, buen portal con departamento grande al frente; tres cuartos y uno hermoso al fondo y pequeño traspatio. Informan donde está la llave, Calle 16 entre Línea y 11, número 8-A, F-5121.
A2 53317 27-30 Dic.

SE ALQUILA la planta baja de la casa calle J. número 2, con sala, saleta, cinco cuartos, dos baños, comedor, pantry, cocina, tres cuartos, criados, garage. Informan: F-2115. La llave, al lado.
A2 53323 27-1 En.

SE ALQUILAN altos y bajos independientes, de la hermosa casa K., esquina a 11, cada piso con sala, saleta, seis cuartos, dos baños, comedor, pantry, y cocina; dos cuartos criados y garage. Informan: F-2115.
A2 53324 27-1 En.

SE ALQUILAN los altos de Calzada casi esquina a J., con sala, saleta, seis cuartos, dos baños, comedor, pantry, cocina, dos cuartos criados y sus servicios. Informan: F-2115.
A2 53325 27-1 En.

VEDADO. Se alquila, calle 10 número 205, entre 21 y 23. Jardín, portal, sala, comedor, tres cuartos, baño, cocina y patio. Llave: Bodega, 10 y 23.
A2 53311 27-4 En.

VEDADO. Alquilo elegante residencia próxima a desocuparse, A número 248, entre 25 y 27, sala, recibidor, hall, biblioteca, comedor, pantry, cocina, calentador, cinco cuartos familia y tres de criados, closets, baños, garages. Verse de 10 a 12. Teléfono F-2635.
A2 53259 27-3 En.

MODERNO chalet Renacimiento español, se alquila calle 21 entre 24 y 26, Vedado. Tres cuartos, baño intercalado, garage, etc. La llave al lado. Informan: Fomento y Fabricación. Teléfono M-7245. Aguiar 106.
A2 53255 27-5 En.

ALQUILERES

EDIFICIO TAVEL, 21 Y C
Se alquilan casas con sala; comedor; cocina y baño con dos y tres y cuatro habitaciones; otra con sala; cuarto; cocina y baño; F-6252 y U-1710.
A2 48244 10-31 Dic.

C ENTRE 21 Y 23
Se alquilan altos con terraza; sala; comedor; cinco cuartos; corredor; baño y cocina; $50. Informan bodega de C y 21; teléfonos F-6252 y U-1710.
A2 48243 10-31 Dic.

CALLE B, NUM. 215, casi esquina a 23, con sala, saleta, cuatro cuartos, baño intercalado, cuarto criados, comedor, con servicios y garage. Informes en 25 y 8, altos, Vedado. Teléfono F-3234
A2 52276 15-3 En.

SE ALQUILAN amplios altos, 17 entre F. y G., número 228, moderno, acera de la sombra con sala, recibidor, hall, tres cuartos, baño intercalado, comedor, cocina, cuarto y servicio criados, agua fría y caliente. Llaves e informes en los bajos. Teléf F-5724.
A2 C6123 10 Dic. Indf.

SE ALQUILAN los espléndidos altos de la calle Paseo número 25 con siete grandes habitaciones y de más comodidades, abierta de 4 a 6. Informes, locería La República. Teléfono A-1796.
A2 51657 10-31 Dic.

SE ALQUILA una finquita con terreno y casa chica en la calle 26, en el Vedado. Teléfono F-1439.
A2 52557 16-29 Dic.

ALQUILO para primero enero, calle 17 entre L y M, los bajos número 12, jardín, portal, sala, antesala, 4|4, comedor, dos cocinas, dos baños, cuarto criada y demás servicios, informan, 10, altos, teléfono F-1407.
A2 53006 25 dic 31

BAÑOS 55, entre 23 y 21, media cuadra de 23. Bonita planta baja, jardín, portal, sala, cinco grandes cuartos, hall, gran patio interior, buen comedor al fondo, baño intercalado completo, pantry, cocina y calentador de gas, dos cuartos, criados y uno de chauffeur, garage, lavadero, gran traspatio, lindos pisos, cielos rasos, entrada independiente de criados, en módico precio. La llave e informes en 23 esquina a A, Vedado.
A2 52489 16-31 Dic.

F NUMERO 205, altos, esquina a 21, preciosa casa moderna con todas las comodidades. Informan en la bodega y teléfono A-1051.
A2 52353 15-31 Dic.

ONCE 103-A, entre 20 y 22, precioso chalet estilo Renacimiento Español. Precio módico. Informan en la bodega y teléfono A-1051.
A2 52570 16-1 En.

BAÑOS 52
Casa moderna, grande, jardín al frente, baño intercalado, garage dos máquinas. Informan al lado. Teléfono F-3962.
A2 52698 17-30 Dic.

ALQUILO amplio y lujoso piso alto, Renacimiento español. Lo mejor del Vedado. Calle 23 entre J. e I. Sala, saleta, hall, cuatro habitaciones, precioso baño, regio comedor, cocina, pantry, cuarto y servicio criados. Precio situación. Llaves en la misma.
A2 52629 17-29 Dic.

ALQUILO altos modernos, I número 207, entre 23 y 21. Sala, recibidor, comedor, cuatro cuartos, baño intercalado, cuarto servicios criados. Llave e informes: H. 227, entre 23 y 25.
A2 52680 17-30 Dic.

CALLE Paseo número 266 entre 25 y 27. Casa de dos pisos, piso bajo: portal, sala, hall, saleta, comedor, cocina, pantry, cuarto de criado y toilet. Piso alto, 5 cuartos, terraza, 2 baños. Tiene garage y cuarto de chofer. Informan en el A-4479. Notaría doctor Gronlier, Banco Comercial.
A2 52934 24 dic 29

ESPLENDIDOS BAJOS
Línea 79 entre 2 y 4, Vedado, dos cuadras cine Trianón, una parque Paseo. Portal, sala, hall, terraza costura, biblioteca, 5 habitaciones dormitorios, 2 baños intercalados, galería interior, jardín, comedor, pantry, cocina, 2 cuartos criados, baño, garage dos máquinas, lavandería, $135. Quintana, M-3193.
A2 52938 24 dic 31

VEDADO. Calle Baños 281 entre 27 y 29. Se alquila un chalet moderno, tiene garage, jardín, portal, sala, tres habitaciones, hall, comedor, calentador, y cocina gas, lavadero, cuarto y servicio criada. La llave al lado, en el 279. Para más informes: Nueve número 6. Teléf. F-5431.
A2 52959 25-30 Dic.

SE ALQUILA casa a la brisa, cinco habitaciones, sala grande, saleta, cocina de gas y carbon, comedor y una grande terraza, portal y jardín. D número 198, entre 21 y 23. Informan al lado, en el 194.
A2 52613 17-31 Dic.

VEDADO. Se alquila calle F. número 250, altos, entre 25 y 27, de sala, recibidor, comedor, seis habitaciones, dos baños intercalados y servicios de criados. La llave e informan en los bajos.
A2 52842 18-1 En.

SE ALQUILA la casa de Paseo 27 esquina a 17, Vedado. Informan en 17 número 342.
A2 52696 17-22 En.

A-3 Cerro y Palatino

DOMINGUEZ, Marianao, Julio, alquila nuevas casitas de bajos y altos, independientes, cómodas, de sala, comedor, dos y tres cuartos. Baratos. Requiero garantía efectivo.
A3 52287 15-29 Dic.

A $14, $15 y $16, CASITAS, alquílanse, sala, comedor, dos cuartos, cocina, gran patio, guaguas a la puerta. Moreno 59, Cerro, Cerro. Llaves, encargada.
A3 52218 15-31 Dic.

DOMINGUEZ 3
Se alquila casa con portal; zaguán; sala; comedor; cocina y baño; cinco cuartos bajos y dos altos; con baño; $60; teléfono U-1710 y F-1215.
A3 49167 28-2 En.

A 13 pesos alquilo casas con sala y dos habitaciones, Salvador 67, próximo al puente de hierro, también hay cuartos a 5 pesos.
A3 52766 17-29 Dnc.

SE ALQUILA la hermosa y amplia casa Cerro 492, altos, frente a la Covadonga, sala, saleta, cinco habitaciones, dos con lavabos, comedor con lavado, cocina para gas y carbón, cuarto de baño completo, con calentador, servicio para criados, patio y traspatio, azotea y balcón, a precios de situación. Teléfono M-2851.
A3 53327 27-30 Dic.

CERRO. Alquilo cómodas y nuevas casitas, más baratas que nadie, en Primelles 81, entre Washington y Velarde, son completamente independientes. Las llaves en la bodega Marcio.
A3 52829 18-30 Dic.

ALQUILO a una cuadra de la Calzada del Cerro, la casa Santovenia 3, altos, con sala, comedor, dos cuartos, cocina y servicios. $22.00.
A3 53047 26-3 En.

GANGA. Una tienda de hace veinte años, se alquila, la casa Cerro 871, entre Churruca y Primelles, (paradero), con armatostes, cuatro vidrieras grandes, dos mostradores, dos vidrieras en la puerta para exposición y una caja contadora, para tienda, peletería, bazar, etc. Se da contrato durante 4 o 5 años. Informan Infanta y Jesús Peregrino, farmacia.
A3 52738 17-2 En.

ALQUILO Zequeira número 94 entre Consejero Arango y Saravia, sala, tres habitaciones, comedor, amplia cocina y patio, precio. $25. M-1058.
A3 53146 26 enero 5

SAN CRISTOBAL núm. 6, Cerro, se alquilan los altos de esta casa en $22. Son frescos y cómodos y sólo una cuadra del paradero del tranvía. La llave en los bajos. Informan en el M-2000 y M-3940.
A3 53094 26-3 Dic.

M.E.C.D. 2016

ALQUILERES

AMENIDAD Y CRUZ DEL PADRE

A una cuadra de Infanta, se alquilan casitas con sala, dos cuartos, baño y patio, teléfono U-1710.
A3 52063 13-18 En.

ALQUILO $30, altos de Prensa 34, entre San Cristóbal y Pezuela, a una cuadra paradero de los tranvías y la guagua Cuba, en la esquina; compuesta de terraza, sala, saleta, dos habitaciones, una con lavabo, baño completo, cocina y azotea en el fondo. Llaves e informes enfrente, altos del 33. Dueña, Calzada del Cerro 458, A, altos, esquina a Patria. Teléfono M-3486.
A3 52324 15-29 Dic.

LA ROSA número 14, esquina a Mariano, frente al paradero de Tulipán. Tiene sala, comedor, cuatro habitaciones, baño intercalado, cocina de gas, servicio de criados y patio interior. Informan: teléfono I-4448.
A3 53305 27-1 En.

CASA BARATA y moderna, 23 pesos, alquilo con sala, comedor, tres cuartos, balcon corrido, escalera a la azotea, Prensa y San Cristobal, altos, una cuadra del Paradero tranvías del Cerro. Llaves en Bodega de esquina. Dueño: Daoiz 15. Teléfono I-6898.
A3 53293 27-31 Dic.

SE ALQUILA la casa San Salvador número 7, B.; esquina a Arzobispo; Cerro. Compuesta de sala, saleta, dos cuartos; baño, cocina y patio. La llave en la bodega de la esquina. Informan en el teléfono F-5386.
A3 52810 18-29 Dic.

A-4 Marianao y sus Repartos

ALQUILO casa moderna, en el Reparto Miramar, buen punto, muchas comodidades, amueblada de todo, para más detalles, informan: teléf. F-5747. De 9 a. m. a 5 p. m.
A4 52233 15-31 Dic.

ALQUILO calle 12 entre 11 y 13, lo mejor del reparto Almendares, seis cuartos, dos baños, sala, saleta, comedor, cocina, despensa, servicios criados, garage con cuarto alto, muchos árboles frutales; en la misma a todas horas o teléfono FO-1392.
A4 52988 25 dic 30

SE ALQUILA cerca del Hipódromo, magnífica casa rebajada a $25, calle San José número 81, Reparto Loma Llave. Tiene patio para máquina. La llave al lado. Agencia del DIARIO DE LA MARINA.
A4 53097 26-31 Dic.

SE ALQUILA, en Alturas de Almendares, una casa con o sin muebles. Informan: Avenida del Parque número 12.
A4 52474 16-29 Dic.

UNA CASA con tres cuartos, sala, comedor, baño intercalado, en la calle O-Farrill núm. 59, entre Miramar y Lanuza, Reparto Columbia, Marianao. Informan en la misma.
A4 52824 18-30 Dic.

$70.00

Chalet Avenida Las Palmas (Marianao), con jardín, portal, sala, comedor, cuatro habitaciones, baño completo, garage, cuarto, servicios criados. Informan, U-4489.
A4 52742 17-30 Dic.

25 PESOS

Se alquila casa de mampostería, jardín, portal, sala, comedor, cuatro cuartos y garage. Otra de madera, 8 pesos. Informan, fábrica de gaseosa La Juanita, Pluma y Carmen, teléfono FO-9187. A4 52975 25 ene 2

SE ALQUILA para corta familia una casa recientemente fabricada, tiene servicio de agua fría y caliente, baño intercalado y servicio independiente para criada, a precio de situación, véala calle Primera esquina a 16, reparto Almendares, informan al teléfono FO-2781, la llave en la bodega de la esquina.
A4 53184 26 dic 21

SE ALQUILA un chalet de dos plantas con seis habitaciones y dos baños, garage para dos máquinas, cuartos y servicio de criados, calle Seis entre Primera y Tercera, reparto Miramar, llaves e informes en la misma de 8 a 11 y de la 1 a 5 p. m., teléfono M-9837.
A4 53161 26 dic 29

EN $25 SE ALQPILAN, casas en la Calzada de la Playa, frente al Asilo «María Jaén», compuestas de sala, comedor, tres habitaciones, baño intercalado, cocina, patio, portal y garage. Las llaves al lado, casa número 1. Informa: García Tuñón. Aguiar y Muralla. Teléfono A-8786.
A4 53309 27-30 Dic.

RESIDENCIA DE REFINADO GUSTO

Se alquila en el camino del Hipódromo y Casino, en lo más alto y céntrico del Reparto Alturas de Almendares, con tranvías y ómnibus a la puerta, un chalet de dos plantas, amueblado con todo el confort necesario. Tiene Frigidaire, teléfono, etc. Informan en la misma, Calzada de Columbia, entre 12 y 14, (Casa de las Columnas) o en Compostela 26, bajos.
E2567 3d v30.

ALQUILO Núñez 19, entre Miramar y Lanuza en Reparto Columbia, muy cerca La Tropical, casa moderna, acabada de pintar, con portal, sala, tres habitaciones dormir baño completo intercalado, comedor, cocina, agua abundante fría y caliente, patio amplio con entrada independiente. Alquiler muy barato. La llave en Miramar 105. Informes: Prado 125, teléfono A-1556.
A4 53271 27-3 En.

LA SIERRA, barrio aristocrático, saludable, alquilo monísima casa, recien construída, inmediata Colegio Ursulinas, tranvías parque, calle Siete y Ocho. Portal, sala, dos cuartos, baño intercalado, agua caliente, comedor, cocina azulejeada; patio granito. Llave misma. Informes: X-2896.
A4 53269 27-2 En.

REPARTO DE COLUMBIA, parte alta, en la calle de Buenavista, cerca de los Colegios Belén y Candell, se alquila una casa cómoda, compuesta de portal, sala, cuatro grandes habitaciones, hall, comedor, baño, doble servicios, cocina y garage, buen patio. Informes: teléfono FO-1447.
A4 53103 26-1 En.

REPARTO ALMENDARES

Alquilo hermosa casa de una sola planta, Primera entre 14 y 16, media cuadra tranvía Playa, jardín, portal, hall, 4 grandes habitaciones, muchas comodidades, dos cuartos criados con servicios independientes, Telf. A-4373.
A4 53172 26 dic 31

SE ALQUILA el chalet Buena Vista entre Lanuza y Miramar, Columbia, a una cuadra del tranvía, con sala, tres grandes habitaciones, comedor, baño intercalado y cocina, cuarto de criados y garage y servicio de criado. Informan en la Bodega de Lanuza y Buena Vista. Teléfono FO-2678.
A4 53297 27-1 En.

A-5 J. del Monte y Víbora

GANGA

Chalet; tres plantas; lo mejor Loma Mazo; Revolución y Patrocinio; dos cuadras paradero tranvías Víbora; 8 cuartos; 4 baños; salón billar; living room; biblioteca; garage; cuartos servidumbre; lavadero; caballerizas; magnífica vista; verdadero sanatorio; llaves misma casa; informes, F-2809.
A5 49157 28-2 En.

VIBORA. Luis Estevez 24, se alquila esa casa bastante cómoda con garage y gran traspatio. Se dá barata. Informes: A-4296. Egido 4.
A5 52783 18-1 En.

DOCE PESOS con luz, alquilo casita interior, independiente, a media cuadra de la línea de Santos Suárez. Cortina número 42, entre Santa Catalina y Milagros.
A552456 16-30 Dic.

VIBORA. Alquilo 30 pesos, moderna casa Milagros 97, entre Octava y Porvenir, a una cuadra carros Lawton, casi frente parque, sala, saleta, tres grandes cuartos, baño, patio, traspatio. Nunca falta agua. Llave al lado. Informes: Salud 34. A-5418.
A5 52530 16-1 En.

ALQUILO una casa Vista Alegre número 34, sala, comedor, dos habitaciones, baño, cocina y patio de esquina a la moderna. Informan 10 de Octubre núm. 45, teléf. M-5607.
A5 52660 17-29 Dic.

VIBORA. Se alquila por 12 pesos una casa, calle 12 núm. 23, Reparto Lawton. La llave al lado.
A5 53096 26-31 Dic.

ALQUILERES

SE ALQUILA en Santa Catalina y Figueroa, una casa, tres cuartos, sala, comedor, baño intercalado y cocina. Doble línea tranvías por el frente. Teléf. I-7754.
A5 51938 13-29 Dic.

AVENIDA 10 de Octubre 556 entre San Mariano y Vista Alegre, se alquila el espacioso piso bajo, compuesto de portal, sala, comedor decorados cuatro amplias habitaciones, baño intercalado completo, cocina de gas, servicio de criados, hermoso patio cementado, agua abundante, llave e informes en la misma, de 9 a 12 m. y de 3 a 6 p. m., teléfono F-5003.
A5 52752 17-29 Dic.

LAGUERUELA 29, Víbora, espléndida casa moderna, jardín, portal, sala, saleta, hall, gran comedor, seis habitaciones, dos cuartos de baño, habitaciones y servicio criados, garage, terraza al fondo, agua abundante con gran depósito subterráneo. Precio de situación. Llaves e informes en el 31 de la mima calle, teléfono A-2608.
A5 52941 24 ene 1

SE ALQUILA en 50 pesos la casa situada en Ave. de Acosta esq. a Tercera. Jardín, portal, sala, saleta, comedor, cuatro cuartos, baño completo, cuarto y servicios de criados, lavadero, garage. La llave al fondo, en el Colegio. Informan: F-2731.
A5 53115 26-29 Dic.

ALQUILO Jesús del Monte, San Luis 19, entre Quiroga y Remedios, cuatro cuartos, sala, comedor, baño, en 20 pesos. Llave al lado. FO-3058.
A5 52794 18-1 En.

S. CARLOS No. 17, CHAPLE

se alquila esta moderna y cómoda casa, rebajada a 60 pesos, la llave al lado. Véala, si le interesa, llame al teléfono X-1617.
A5 53079 26-29 Dic.

SE ALQUILA la casa Luz 3, Jesús del Monte, media cuadra de la Calzada, portal, sala, saleta grande, cuatro cuartos, dos altos, servicios y doble patio, la llave en el 3 A. Informes, Avenida Menocal 121, farmacia, A-3333.
A5 53158 23 dic 29

VEALA, en $22, la casa calle Armas número 40 entre Concepción y Dolores, con portal, sala, saleta, tres habitaciones, servicios, patio y traspatio grande. La llave enfrente. Informes, U-5246.
A5 53193 26 dic 29

ARMAS 76

Esquina a Vista Alegre. Sala, saleta, 3|4, comedor, baño completo, agua constante por motor, $35. Telf. I-6566.
A5 53166 26 ene 3

CORREA 17

Jardín, portal, sala, saleta, 3|4 muy amplios, baño intercalado, patio y traspatio, cuarto y servicio criados, $45. I-6566.
A5 53165 26 en 3

PROPIA PARA SANATORIO

o larga familia, alquilo en la parte más alta del reparto Víbora Park el Palacio Godoy, compuesto de dos plantas, cuatro baños de familia y garage; situado en el centro de una manzana, terreno cercado, con árboles frutales. Informes: FO-1906.
A5 C6150 27-29 Dic.

CALZADA Víbora, número 663, amplios altos, 70 pesos, garantía, para dos familias. Informan, bajos y teléfono I-1901.
A5 53212 27-30 Dic.

JESUS DEL MONTE. Se alquila la casa San Nicolás 2, A, entre Marqués de la Torre y Luyanó, con sala, dos aposentos, cocina, azotea y demás servicios. Teléfono 5291.
A5 53228 27-3 En.

10 DE OCTUBRE 652, esquina a Gertrudis, portal corrido, sala, recibidor, comedor, 3 habitaciones bajas, una alta espaciosísima, cocina y doble servicio. Precio: $55.00. Informes: en el 656.
A5 53274 27-1 En.

CASAS EN ALQUILER POR THE TRUST COMPANY OF CUBA

Avda. Serrano 49
altos del fondo, con sala, comedor y dos cuartos, $20.00.

Freyre de Andrade 30
«LA FLORESTA»
Sala, saleta, comedor, tres habitaciones, cuarto en la azotea, garage, jardín y portal, $50.00.

Informes en el
Departamento de Bienes
Obispo 53. M-6917
A5 53319 27-1 En.

LAWTON. Se alquila una casa con dos habitaciones, espléndido comedor al fondo, con baño y su cocina, patio y traspatio, propio para cría de gallinas, con árboles frutales, en la calle 13, entre Dolores y Tejar, $14.
A5 53300 27-30 Dic.

VIBORA. Alquilo altos, E. Palma y Poey, sala, saleta, tres cuartos grandes, uno criado, comedor, terrazas cubiertas. Llave bajos. $65. F-3959.
A5 53254 27-31 Dic.

EN $22 se alquila en Concepción y Acosta, una casa de altos con sala, comedor, dos cuartos y baño completo, hay agua siempre.
A5 53334 27 ene 3

VIBORA. Acosta y Calzada, alquilan los altos. Informan: Diez de Octubre 677; teléfono I-5859.
A5 53117 26-3 En.

A-6 Concha y Luyanó

LUYANO
GUASABACOA ESQ. HERRERA

Casa moderna acabada de pintar. Sala, saleta, cuatro habitaciones, dos cuartos, baño, cocina, patio. $35.00 mensuales con dos meses en fondo. Sr. Pasarón. San Rafael 39, altos.
A6 53114 26-5 En.

ROSA ENRIQUEZ y Pernas, media cuadra tranvías Luyanó, alquilo casa nueva, portal, sala, comedor, dos habitaciones, baño, pantry, cocina, gana 26 pesos. Llaves: Bodega.
A6 52691 17-29 Dic.

JESUS del Monte. Alquilo una cuadra de Toyo, Ensenada frente Santa Ana, Bodega del Pasaje, casas con tres habitaciones, sala y saleta a 20 y 25 pesos.
A6 52826 18-30 Dic.

EN VEINTE PESOS se alquila, esquina para familia. Villanueva y Rodríguez, Luyanó. Portal, sala, dos cuartos, etc.
A6 52786 18-1 En.

$18 CASITA MODERNA

Reforma 95, bajos, esquina Santa Felicia, sala, dos cuartos, cocina, servicios, patio, punto alto, pegado a la Calzada Luyanó, informa el carnicero.
A6 53298 27 dic 28

CASITA barata y moderna, 15 pesos, alquilo, con sala, cuarto, luz, servicios, balcón independientes, escalera a la azotea. Reforma B, altos, esquina Herrera, Luyanó. Informan en Bodega de esquina. Dueño: Daoiz 15. Teléfono I-6898.
A6 53292 27-31 Dic.

SE ALQUILA una accesoria grande, con portal, patio y servicios. Quiroga número 38, en 16 pesos.
A6 53242 27-29 Dic.

A-7 Sto. Suárez y Mendoza

SE ALQUILA una casa Luis Estevez letra E, altos, y Juan Delgado, en línea, con sala, comedor, tres cuartos, baño intercalado completo, cocina, escalera independiente; está nueva, muy cómoda. Informan en el teléfono A-1706. La llave en la esquina.
A7 51721-22 11-1 En.

SE ALQUILA, casa moderna con pisos de marmol, Mendoza entre Santos Suárez y Santa Emilia, número 18. Informan en el teléfono A-2022.
A7 52957 25-4 En.

ALQUILO casa baja esquina, sala, comedor, dos cuartos, servicios completos, Lacret 509, Santos Suárez. La llave en la bodega.
A7 53253 27-4 En.

ALQUILERES

SE ALQUILAN altos de Milagros y Goss, Santos Suárez, con sala, comedor, tres cuartos, baño intercalado; está nueva. Su precio, 25 pesos. Otra de bajos, 15 pesos. Informan en la Bodega.
A7 53276 27-30 Dic.

SE ALQUILA, bonita casa Flores 49, media cuadra del tranvía. Informan al lado. Teléfono I-2774.
A7 53314 27-2 En.

SE ALQUILAN en 33 pesos, los altos de San Leonardo 18, esquina a San Benigno, compuestos de sala, comedor, cuatro cuartos, cuarto de baño y cocina.
A7 53232 27-3 En.

ALQUILO dos casitas: sala, cuarto, cocina servicios independientes, patio y luz a todas horas, modernas y acabadas de pintar, a 15 pesos. Lacret 1, entre Cortina y Figueroa. Pasaje «Mercedes».
A7 53241 27-4 En.

SE ALQUILA una casita moderna en Santos Suárez, calle La Sola entre Milagros y Johnson. La llave en la misma e informes en el teléfono M-9010.
A7 52690 17-2 En.

SE ALQUILA modernos altos, esquina, tres cuartos, sala, comedor, baño, calentador, pantry, closets, una cuadra tranvías, situación alta, calle Goicuría 24, esquina Luis Estevez.
A7 52812 18-3 En.

SE ALQUILA la casa Carmen y Juan Delgado, 22 pesos; jardín, portal, sala, saleta, dos cuartos, servicio comleto, Habana 201, Bodega. Teléfono M-4269. La llave al lado.
A7 52927 24-29 Dic.

ALQUILO casa con jardín, portal, sala, dos cuartos, cocina, servicios modernos, patio, 23 pesos. Calle Lacret, entre Figueroa y Cortina. Informan al lado, letra I.
A7 53240 27-4 En.

SANTOS SUAREZ 3 y medio, bajos, entre la Calzada y Dolores, sala, comedor, cuatro cuartos, baño, cuarto criados, servicio cocina, patio y traspatio. Llave: 3, altos. Informan: I-2191
A7 63061 26-31 Dic.

SE ALQUILA la casa Santa Emilia 42, con línea por el frente, portal, sala, comedor, tres cuartos y demás servicios; precio rebajadoé 28 pesos; informes: F-4393.
A7 52109 26-1 En.

A-9 Guanabacoa y Cojímar

GUANABACOA. Alquilo casa, San Francisco 8, frente Escolapios, acabada reedificar, sala, saleta, seis cuartos, servicios completos, patio, árboles frutales. Precio: 17 pesos. Llave al lado. Teléfono M-6274.
A9 53268 27-4 En.

A-12 Solicitud de Alquileres

TOMO EN ALQUILER

Casas grandes de cuartería o apartamentos en un solo recibo. Para informes, teléfono X-1717.
A12 52347 15-31 Dic.

Alquileres varios

ADMITO proposiciones por solar en Jesús del Monte, situación inmejorable, próximo a desocuparse, 24 habitaciones. Informes: Concordia 105. Teléf. A-6523.
A-Varios 53099 26-30 Dic.

B-1 Casas-Apartamentos

EDIFICIO «AGUIAR», Industria 72 y medio, entre Animas y Trocadero. Modernos apartamentos de dos habitaciones y baño completo, luz, limpieza, teléfono, agua caliente y ascensor, día y noche. Precios módicos. Moralidad garantizada.
B1 51543 10-15 En.

OQUENDO esquina a Peñalver, se alquila en $30 apartamento moderno, alto, teléfono A-2919, llaves en el café.
B1 52645 17-29 Dic.

APARTAMENTOS, Paula 12, modernas casitas independientes, sala, comedor, dos habitaciones, cocina, baño intercalado. Informan en la misma
B1 52867 18-8 En.

MANRIQUE ESQ. SAN LAZARO

Apartamentos modernos, tienen tres cuartos, sala, comedor, cuarto de criados con sus servicios; elevador día y noche. Pueden verse a todas horas. Informes en la misma. M-6589.
B1 52876 24-29 Dic.

«K» ESQUINA «21», Vedado, apartamentos con o sin muebles, sala, comedor, uno o dos dormitorios, etc. Desde $30.00. Avelino. F-4524.
B1 53095 26-10 En.

VEDADO. Alquilo apartamento moderno, independiente, alto, de esquina, dos grandes habitaciones, sala, servicios, azotea en 18 pesos. Calle 15 y 20. Informan en los bajos, Bodega.
B1 53068 26-3 En.

EDIFICIO ZENDEGUI

Galiano y Corcordia, en el segundo piso se alquila un precioso apartamento de esquina, con sala, comedor, tres habitaciones, baño y cocina. La llave, Vidriera Café. El dueño: I-1790.
B1 53069 26-29 Dic.

APARTAMENTO moderno, pintado y decorado, con sala, dos cuartos, comedor, lujoso baño intercalado completo, cocina de gas y servicios de criados, alquiler reducido. Neptuno 251 entre Aramburo y Hospital. Teléfonos U-1505, U-5158.
B1 53151 26 dic 31

$23 a $28 apartamentos modernos; sala, cuarto, comedor, baño completo, calentador, cocina gas. Edificio Estilo Español. San Lázaro entre Hospital y Espada. La Botica, informa.
B1 53291 27-6 En.

NEPTUNO 2, frente parque Central, casa para familias, acabada de reformar, precios económicos, apartamentos desde 25 pesos, habitaciones con derecho balcón desde $10, amuebladas, $15.
B1 53183 26-30 Dic.

8 y 19
VEDADO
F-6635
APARTAMENTOS DE LUJO

Frigidaire, teléfono, agua caliente, garage, restaurant.
B1 53147 26-14 En.

B-2 Locales y Naves

SE ALQUILA un local propia para establecimiento, Espada y San Lázaro. Teléfono U-6906.
B2 52711 17-29 Dic.

REINA 28

Amplio local para casa de comercio, con dos habitaciones, bajos, cocina, comedor, se admiten proposiciones, se da contrato, informes, F-2134.
B2 52979 25 dic 31

SE ALQUILA una nave de mampostería sin columnas de tres plantas con una superficie total de 1,200 metros, propia para industria. Elevador y garage. Vapor número 41 entre Espada y Hospital. Informes, Oficios 22, altos. M-9837.
B2 53162 26 dic 29

DOS BONITAS naves con 10 metros por 26, sin columnas, con cielo raso, ideal para industria o garage, a 35 pesos, cerca de Toyo, Avenida Serrano 6, Santo Suárez, Telf. I-3121.
B2 53199 26 dic 31

NAVE

En lugar céntrico y propio para industria, se alquila una nave moderna con 600 metros cuadrados. Módico precio y buen contrato. Informes; Empedrado 35, altos. Teléfono: A-3975.
B2 53238 27-4 En.

PARA ACADEMIA, consultoría, o negocio análogo, se alquila un espléndido local con equipo de Colegio moderno, luz, teléfono, y limpieza, desde las 6 de la tarde en adelante, Neptuno 199, altos, balcones a dos calles, por $20 al mes.
B2 53208 27-5 En.

SE ALQUILA nave 14 x 22 frente y ventilado fondo y casa con sala, cuarto, comedor, cocina y demás servicios, 40 pesos. Omoa 49 y 51, esquina Romay, una cuadra Monte. M-1836.
B2 53315 27-4 En.

ALQUILERES

FACTORIA No. 36; planta baja, se alquila amplio local; propio para establecimiento. Informan en Suspiro 4; altos: de 11 a. m. en adelante.
B2 50632 5-10 En.

SE ALQUILA espléndido local de 500 metros cuadrados, en San Miguel y Lucena, donde estuvo El Palacio de la Leche, propio para industrias, almacén de tabaco, mercancías u otro negocio, alquiler barato. Informan allí mismo.
B2 52380 15-31 Dic.

SE ALQUILA para el día 1o. de Enero de 1931 los bajos de la casa Amistad 83-A, preparada para almacén de tabaco. Para informes, Laureano López, "La Emperatriz", San Rafael 36; teléfonos A-3040 y F-4820. Las llaves en los altos.
B2 52431 16-30 Dic.

LUZ NUM. 36, planta baja, se alquila una nave propia para establecimiento, almacén o taller. Precio: 59 pesos. Informan: Bufete de Arellano, A-2118. La llave en el primer piso.
B2 51574 10-1 En.

INQUISIDOR 33, alquilo local grande para almacén, depósito, industria, comercio. Seguridad trato. Habana y Cuarteles, Bodega. M-4844.
B2 52288 15-29 Dic.

ALQUILO local para establecimiento con diez puertas a dos calles, en lo mejor y más céntrico de la ciudad, esquina Amistad y Barcelona, próximo Capitolio. Neptuno 113, informan.
B2 52447 16-6 En.

SAN JOSE 95, Lucena, cerca Belascoaín, gran local, 340 metros, piso granito, adaptado cualquier industria, entresuelos para oficina; módico alquiler.
B2 52702 17-29 Dic.

SE ALQUILAN con chucho de Ferrocarril tres naves con 900 metros cuadrados de extensión y patio cercado anexo de 1.500 metros, situadas en Pajarito y Desagüe. Informa "La Vinatera", Arbol Seco y Peñalver.
B2 52671 17-30 Dic.

ALQUILO naves de todos tamaños en distintos puntos de la ciudad, para informes, Ramón Planiol, Desagüe 62, teléfono U-4985.
B2 52740 17-2 En.

O-REILLY 90

Gran local primera cuadra, con vidrieras y toldo, se admiten proposiciones. Informan, F-2134.
B2 52976 25 dic 31

HABANA 68, alquilo en la planta baja una espaciosa sala a la calle, con puertas de cristal. También una habitación.
B2 53223 27-11 En.

JUSTIZ No. UNO

Casa de tres plantas con 600 metros cada planta, elevador grande, monta carga. Se admiten proposiciones. Informan, F-2134.
B2 52980 25 dic 31

SE ALQUILA barato para comercio o industria, un local en Acosta 95, próximo a Egido; puede verse de 8 a 12. Informan: A-3568.
B2 52811 17-7 En.

SE ALQUILA para bodega, la esquina de Libertad y San Antonio; tiene sus armatostes con mucha barriada, poco alquiler. En la misma, informan.
B2 53076 26-31 Dic.

MURALLA 26, se alquila para almacén o comercio. Informan y llave en Lamparilla número 9; teléf. A-2950.
B2 52631 17-31 Dic.

LOCAL EN SUAREZ, 49

calle comercial, se alquila para comercio o industria. Tiene además habitación, baño, cocina, patio, muy barato. Teléfono M-7450.
B2 53057 26-3 En.

PARA BODEGA

Especialmente preparada para bodega, se alquila una esquina en espléndida barriada a muy bajo precio. Se ofrece buen contrato. Informes: Empedrado 35, altos. Teléfono A-3975.
B2 53236 27-4 En.

AGUIAR Y CHACON

alquilo esta esquina, toda o parte para café, fonda, lechería u otra industria o comercio, se dá contrato, está acabada de pintor. Dueño: Calle 11 número 41, esquina 10, Vedado. F-1700
B2 53318 27-31 Dic.

ZULUETA 24, se alquila el zaguán, propio para relojería, joyería, manicurista, florería, tabaquería, etc., cerca hotel «Sevilla», paso de turistas.
B2 53260 27-31 Dic.

CON CHUCHO DE Ferrocarril se alquilan tres naves con 900 metros cuadrados de extensión y patio cercano anexo de 1,500 metros, situadas en Pajarito y Desagüe. Informa "La Vinatera" Arbol Seco y Peñalver.
B2 53218 27-3 En.

LOCAL PARA CINE

Monte 242, cerca de los Cuatro Caminos. Tiene capacidad para 600 personas. Se alquila con 400 butacas, pantalla, planta Tyffon completa y carteleras.

OBRAPIA 50

Amplio local para establecimiento o almacén. $65.00.

SAN JOAQUIN 37-G

Local para comercio con dos accesorias anexas, $60.00.

THE TRUST COMPANY OF CUBA
Departamento de Bienes
Obispo 53. M-6917
B2 53320 27-1 En.

B-3 Departamentos

ARMAS 76 esquina Vista Alegre; amplios departamentos de 10; 12 y 13 pesos; con luz y agua corriente en los mismos.
B3 48929 27-T En.

SE ALQUILAN en O-Reilly 5, buenos y frescos departamentos, lavabos agua corriente y caliente para los baños, con o sin servicio, barato.
B3 53188 26 dic 31

VEDADO

Quinta entre Cuatro y Seis, lo más fresco. Dos departamentos modernos, rebajados. Llave allí. Informes, Bufete Sánchez Fuentes. Teléfono A-2814.
B3 53164 26 ene 2

ALQUILO dos hermosos departamentos altos, Factoría y Puerta Cerrada, frente Terminal. Sala, gran cuarto, balcon calle, con luz, cocina, servicios. $17.00; $10.00.
B3 53239 27-2 En.

AVISO. Se alquila un departamento, vista a la calle, barato, y una habitación, en Villegas 82, altos, con comida o sin ella.
B3 53304 27-30 Dic.

BERNAZA 65, se alquilan varios departamentos y de distintos precios de $12 a $20, informa, la encargada en la misma.
B3 53338 27 ene 2

SE ALQUILA departamento independiente, de tres habitaciones, cuarto de baño y portal, en 25 pesos. A la otra parte la vive familia honorable, en la calle de Zapotes número 9, a media cuadra del Parque Santo Suárez En la misma casa informan.
B3 53277 27-31 Dic.

SE ALQUILAN, Merced 77, departamentos con servicios, sala, dos habitaciones, de 12 a 30 pesos, con luz, agua abundante.
B3 53301 27-4 En.

PERSEVERANCIA 34 B. departamento en la azotea del segundo alto, dos habitaciones, baño, cocina, únicamente familia moralidad, llaves bodega esquina Perseverancia y Animas. Informes, teléfono A-6318, O-Reilly 19.
B3 53342 27 dic 31

ALQUILERES

DESAGUE 12, se alquilan hermosos departamentos; uno alto y otro bajo; interior; con dos habitaciones, baño intercalado y cocina, casa nueva. Teléfonos: FO-1331; M-7981.
B3 52928 24-29 Dic.

ALQUILO, departamento bajo, independiente, todo servicio, amplio, ventilado, claro. Espada 24, entre San Rafael y San Miguel. Informes: Encargada.
B3 53082 26-31 Dic.

ALQUILO en Gervasio 96, esquina a Neptuno, departamento para familias, desde 25 pesos en adelante. Informa en la misma el encargado.
B3 53107 26-5 En.

$16.00

Calle Subirana y calle Llinás, departamentos completamente independientes, con sala, cuarto, cocina, baño, luz toda la noche. Informan, U-4489, U-2935.
B3 52747 17-30 Dic.

ROMAY 44

Se alquilan los más higiénicos y cómodos departamentos de sala, dormitorio, cocina, patio y luz, de $12 a $16. Orden y moralidad.

ROMAY 44, A
espaciosa y cómoda casa, de sala, comedor, tres cuartos, cocina, baño, lavadero, patio, en 32 pesos.

ALEJANRRO RAMIREZ 16, BAJOS
moderna casa de terraza, sala, tres cuartos, baño intercalado y para criados. 35 pesos.

PRINCIPE 3, BAJOS
casita de sala, dos cuartos, comedor, cocina, baño y patio, en 23 pesos.
B3 53093 26-1 En.

B-4 Habitaciones

SE ALQUILAN espléndidas habitaciones y departamentos en el moderno edificio de Sol 85, con luz y agua, desde ocho hasta treinta pesos.
B4 51367 9-14 En.

EDIFICIO CATEDRAL; casa para familias honorables. Hay ascensor. Agua abundante. Habitaciones y departamentos muy frescos. Visitando este edificio ningún otro le gustará después. Empedrado No. 4.
B4 C6097 2-8 En.

HABITACIONES BARATAS, $6. $10, $15: Departamentos, $15, $18. Sol 79, Industria 115. Monte 397. Aguiar 92, Obrapía 99. Luz toda la noche. Agua abundante
B4 52020 13-29 Dic.

PARRAGA 15, entre Santa Catalina y San Mariano. Víbora: se alquilan habitaciones desde $7.50. Informan: Bufete de Arellano. A-2118.
B4 51942 13-O En.

PICOTA 60, entre Merced y Conde, se alquilan habitaciones altas y bajas a $7.00 y $8.00. Informan: Bufete de Arellano. A-2118.
B4 51943 13-4 En.

PAJARITO Y CLAVEL

Se alquilan habitaciones a precios de situación: teléfono U-1710.
B4 52062 13-18 En.

POR AUSENTARNOS alquilamos por tres meses o más, hermoso apartamento amueblado, sala, comedor, cuatro habitaciones con balcón calle, baño, calentador, cocina, teléfono. San Rafael 47, altos, esquina Manrique.
B4 53032 25 dic 29

OBRAPIA 96-98, se alquilan habitaciones con balcón a la calle, de 5 x 6 metros y otras interiores con lavabo de agua corriente, luz toda noche, precios de situación. Para hombres solos o matrimonio solo. Informes, el portero.
B4 52196 14-30 Dic.

AGUIAR 92 entre Obispo y Obrapía; habitaciones: $7, $10, $15, departamentos para oficinas: $10, $15. Sol 79, habitaciones, departamentos, $6, $10, $15. Luz toda la noche.
B4 52019 13-29 Dic.

"CASA NEPTUNO"

Se alquilan hermosas habitaciones con servicios Neptuno 189, entre Gervasio y Belascoaín, Telefefono U-6940.
B4 52919 24-23 En.

EN LA LOMA DEL PRINCIPE. Se alquilan cómodas habitaciones a 8, 10 y 12 pesos con luz. Carlos III y Zapata; pasan los tranvías por la puerta. Informan en la Bodega. Teléfono U-7094.
B4 52673 17-7 En.

MURALLA 55, ALTOS, entre Habana y Compostela, alquilo dos espléndidas habitaciones juntas o separadas, con derecho al balcón de la calle; hay terraza, baño, luz, teléfono, casa tranquila, moralidad, precio situación.
B4 53064 26-29 Dic.

SITIOS 12, a unos pasos de Angeles y Monte, tranvías en la esquina, habitaciones lindas y frescas, a 8, 9 y 10 pesos.
B4 53356 27 dic 31

ALQUILO habitación espléndida, con lavabo agua corriente, baño completo, caliente; comida exquisita, precio equitativo; estricta moralidad; punto inmejorable. Galiano 90.
B4 53066 26-29 Dic.

SE ALQUILA hermosa habitación en Máximo Gómez 494, altos, casa particular, con lavabo de agua corriente, propio para hombres solos o matrimonio sin niños. Precio: 11 pesos con luz toda la noche. Teléfono M-2851.
B4 53328 27-1 En.

SE ALQUILAN habitaciones, Pozos Dulces 28, altas y bajas, con lavabos y vista a la calle, a 7, 8, 9 y 10 pesos. Informan en la misma.
B4 53281 27-30 Dic.

EN JESUS PEREGRINO 12, se alquila una habitación independiente, moderna, con servicios completo y luz. Informan en la misma.
B4 53266 27-2 En.

MANRIQUE 129, altos, entre Reina y Salud, alquilo una o dos habitaciones a persona de estricta moralidad, casa moderna y ventilada.
B4 53331 27 enero 2

ALQUILO juntos o separadas, dos habitaciones grandes, amuebladas, con todas comodidades y comida europea si desean. Otra habitación interior, cerca del Parque Central. M-4679.
B4 53252 27-30 Dic.

NUEVO MALECON
CUBA 22

¿Quiere vivir cómodo y económico Alquile su habitación o apartamento en este edificio de seis plantas, situado frente al Morro. Baño con agua caliente.
B4 53215 27-1 En.

EN CASA DE FAMILIA alquila dos hermosos cuartos juntos o separados, con muebles o sin ellos y toda asistencia. Tienen comunicación con el baño. San Nicolás 67, altos, entre Neptuno y S. Miguel.
B4 53310 27-29 Dic.

SE ALQUILAN una o dos habitaciones grandes con lavabo y agua caliente en el baño, en casa particular, a personas de moralidad, sin niños, en Avenida Serrano 6, Santos Suárez, teléfono I-3121.
B4 53198 26-1 En.

AGUILA 133, altos, entre San José y Barcelona, se alquila una espaciosa habitación con lavabo de agua corriente y otra más pequeña. Precios económicos.
B4 53128 26-1 En.

ALQUILO una habitación para caballero, balcón a la calle, independiente, casa moderna, corta familia, único inquilino, precio razonable. Infanta 148 E, segundo piso, derecha.
B4 53136 26 ene 29

VEDADO, familia respetable, alquila a una señora sola una hermosa habitación independiente con lavabo de agua corriente, único inquilino, teléfono F-5032.
B4 53200 26 dic 30

VIRTUDES 28, entre Aguila y Amistad, edificio moderno, fresco, tranquilo, se alquilan habitaciones con muebles, luz, baño, lavabo y ropa, a $20.00 mensuales. Telf. M-9392.
B4 53167 26 ene 3

ALQUILERES

EN LA VIBORA se alquila en casa de familia respetable una habitación a señora sola o matrimonio sin niños, que hagan referencia, se da comida si desea, es en la parte alta y lugar muy saludable, tranvías en la esquina, X-2793.
B4 53137 26 dic 29

B-5 Casas de Huéspedes

HUESPEDES. Obrapía 99. Una cuadra Parque, hermosas habitaciones, departamentos, baño, agua caliente a todas horas, muebles, atención, buen servicio, $18, $20, $25. Hombres solos Matrimonios sin niños.
B5 52021 13-29 Dic.

«LA MILAGROSA». Gran casa de huéspedes; habitaciones con baño y comida; 60 pesos por matrimonio. Teniente Rey número 38.
B5 51309 9-30Dic.

HUESPEDES, «La Matancera», Reina 83, esquina a Manrique. Habitaciones con comida, agua caliente, servicio privado, precios especiales para matrimonio estable. Teléfono A-0238.
B552618 17-31 Dic.

HUESPEDES. Habitación con baño privado y caliente, magnífica para personas de edad, buen servicio de todo, mucha tranquilidad, Reina 55, teléfono.
B5 52991 25 dic 31

CASA DE HUESPEDES, San Rafael 37. Nada mejor para vivir cómodo, céntrico y barato. Se ofrecen departamentos y habitaciones con baño privado. Teléfono M-1793.
B5 53121 26-31 Dic.

EDIFICIO ARECES, Prado 36. En esta gran residencia para familias encontrará usted hermosas habitaciones bien amuebladas, baños completos, también tenemos dos pisos de apartamentos desde donde se divisa un panorama bellísimo; agua caliente, elevador día y noche, la casa equiparada con Frigidaire.
B5 52790 18-3 En.

LA APLANADORA, casa de huéspedes, Reina 128, altos, entrada por Belascoaín, se alquila un hermoso departamento con dos habitaciones y servicio privado, absoluta moralidad.
B5 53171 26 dic 31

H. CHICAGO

Casa de Huéspedes. Toda moralidad. Frente al Capitolio. Prado 117. Teléfono A-9009. Precios baratos. Excelente comida. Mucha limpieza. Amplias y frescas habitaciones, baños modernos, agua fría y caliente a todas horas. Especial para familias.
B5 53219 27-4 En.

B-6 Hoteles

THE SAVOY

F y 15, Vedado. Teléfono F-6041

Situado en un lugar alto del Vedado con fácil y frecuente comunicación con la ciudad y repartos. Expuesto a la brisa, con la vista al mar, rodeado de jardines, iluminados de noche, y con 600 metros de hermosos portales. Tan amplio, que los huéspedes pueden aislarse o reunirse con sus amistades en los espaciosos salones, según deseen, ventaja que no le ofrece ninguna de las modernas casas de apartamentos donde se vive encerrado en sus habitaciones

Las habitaciones, lujosamente amuebladas, tienen ventilación directa, closets y baño particular, con agua fría y caliente a todas horas.

El comedor de THE SAVOY es uno de los más hermosos y frescos de la Habana; las comidas son seleccionadas e incomparablemente preparadas; el servicio, en mesas separadas para cada familia, activo y competente.

PRECIOS MAS ECONOMICOS QUE NINGUN HOTEL DE LA MISMA CATEGORIA EN LA HABANA Y EL VEDADO, INCLUYENDO TRES EXCELENTES COMIDAS DIARIAS

Abril a Diciembre, 1930

Personas	Día	Semana	Mes.
1: desde	$3.35	$18.20	$65.00
2	$6.00	$33.60	$120.00

E2491 indf. 1 Dic.

HOTEL IDEAL ROOM
FRENTE AL CAPITOLIO

Prado 93. B, por Pasaje. Desea habitación grande, bien amueblada, ventilada, pintada, juegos de meple, cama, escaparate, chifonier, mesa de luz y agua, mesa grande de comer, sillones y sillas, coqueta, todo del mismo tono, baño agua caliente y todo servicio, luz limpieza, ropas y tantas otras comodidades. Comida para matrimonio 30; los pagos de la comida usted puede hacerlos diarios: esto prueba que la comida es buena. Precios de habitaciones desde 15 a 35. Fíjese en estos precios. Hay habitaciones con comida para hombres. 30. Exíjense referencias.
B6 C6131 15-20 En.

HOTEL MODERNO

El más céntrico, situado frente a la Cuban Telephone y a media cuadra de la Fraternidad. Todas las habitaciones con servicios privados Comida excelente, española y criolla. Tenemos habitaciones especiales para lunas de miel. Precios, de los más baratos que se conocen. $70 por matrimonio. Fernández.
B6 51960 13-7 En.

HOTEL ANDINO
UNICO EN SU CLASE

Edificio lujoso, alto, céntrico, fresco y saludable. Apartamentos y habitaciones con baño privado. Todos tienen balcones. Lindísimo panorama. Exquisita comida y servicio excelente. Hotel honorable y tranquilo inmejorable para familias. Hablamos francés e inglés. Ascensor. Garage. San Lázaro 490 esquina a M.
B6 51262 8-18 En.

HOTEL "SANTA FE", S. A.

Amistad 61 entre San Rafael y San José; se alquilan habitaciones amuebladas; en punto céntrico; próximo a San Rafael con o sin comidas; precios de situación.
B6 48276 10-31 Dic.

HOTEL CAMPOAMOR
COMPOSTELA 106

Desea habitación grande, bien amueblada, ventilada, bien pintada, juegos de meple, mesas de luz y agua, mesa de comer, sillones y sillas, coqueta, todo del mismo tono, baño agua caliente y todo servicio luz y limpieza ropas y tantas otras comodidades a precios desde 20 a 30, fíjese en estos precios. Exíjense referencias
B6 C6130 15-20 En.

GRAN HOTEL COLON

Villegas 110, cinco pisos, elevador a todas horas, habitaciones amplias y frescas y bien amuebladas con servicio privado de $20 a $40 por mes; por día $1 y $2. Gran restaurant con precios económicos. Teléfono M-6674.
B6 49474 30-5 En.

HOTEL LINDBERHG

Animas 58, frescas y ventiladas habitaciones; agua fría y caliente; servicio privado; higiene y moralidad; desde 15 a 35 pesos. English Spoken.
B6 52620 17-22 En.

HOTEL BILBAO

de Julio Gutiérrez, antiguo propietario del Palacio de la Mortera. Prado y Neptuno. amplias y ventiladas habitaciones a Prado y Neptuno, San Miguel y Consulado, agua fría y caliente, elevador permanente, situación céntrica, a media cuadra del Parque Central. Precios económicos, moralidad absoluta, cocina española y criolla. Se admiten abonados al comedor. Jueves, bacalao a la vizcaína; domingo, olla española. Neptuno 5, teléfono A-9041.
B6 53288 27-5 En.

ARRENDAMIENTOS

ARROYO NARANJO

Se arriendan pequeños lotes para siembras, granjas o vaquerías. Algunos con regadío abundante. Informan: Calzada 70, Arroyo Naranjo, o teléfono A-1446 W 52434 16-29 Dic.

SE ARRIENDA la finca «La Luisa», conocida por Piedra Gorda, cerca de San Pedro (Guatao), está en la carretera y tiene cuatro caballerías; una buena casa; dos pozos inagotables; buena agua; dedicada a potrero; siete u ocho años; está perfectamente abonada; tiene callejones por los tres costados. Informan: General Lee 21 Marianao.
W 52480 16-6 En.

TOMO EN ARRENDAMIENTO

casas de inquilinato en la Habana. Informes: San Rafael y Oquendo, café, de dos a 5. Alvarez y Suárez.
W 52606 16-2 En.

SE SOLICITAN

S-2 Cocineras y Cocineros

SE SOLICITA una cocinera. Informan, Carlos III 81 entre Luaces y Almendares, segundo piso.
S2 53138 26-29 Dic.

SOLICITO criada para cocinar y ayudar limpieza casa chica. Sueldo: 12 pesos, dormir colocación, ropa limpia. Santa Catalina 83, entre San Lázaro y San Anastasio, Víbora.
S2 53119 27-29 Dic.

S-11 Agentes y Socios

PARA negocio seguro se solicita socio comanditario que aporte de 1,000 a 1,500 pesos, se le dará buena asignación mensual y garantías suficientes, escribir a M. S., Administración de este periódico.
S11 52756 17-30 Dic.

SOLICITAMOS vendedores activos para un producto ventajosamente conocido en Cuba, sobre el cual no es necesario hacer propaganda. Al hacer la solicitud de empleo es necesario que hagan constar las casas por las cuales hayan trabajado en los últimos tiempos. Si no son personas con aptitud, no se molesten. Se dá sueldo y comisión. Escriban al señor Pérez. Apartado 508, Habana.
S11 52801 24-1 En.

SOCIO PARA PANADERIA

Se solicita con $2,000, con referencias, para panadería, víveres y cantina, antigua y acreditada en la Habana. Neptuno 208, U-1802. Informa, Manuel Lienín. S11 53140 26 dc 30

SE SOLICITAN dos jóvenes que tengan experiencia en libros usados para atender un negocio de compra-venta. No se presente si no puede dejar un depósito de cinco pesos como garantía. Flores 45, entre Santos Suárez y Enamorados. Solamente de 7 a 8 p. m. S11 53295 27-29 Dic.

S-12 Solicitudes Varias

HOMBRE O MUJER, pida gratis nuestro libro describiendo 40 oportunidades para ganar dinero sin capital. Nuevas ideas, planes originales. Universal Service, 203 West 112 St. Dept. D., New York City
S12 48861 27-2 En.

FACILITAMOS trabajo en casa; Habana e interior; señoras y señores, escriban inmediatamente: Partida Publishing Co.; 1723 Mestina, Corpus Christi; Texas; E. U. de A.
S12 50708 5-11 En.

SE OFREÇEN

O-1 Criadas y Criados

DESEA colocarse joven española, criada de cuartos, de manos o manejadora; sabe cumplir con su obligación y tiene buenos informes. Teléfono F-6180. O1 53092 26-31 Dic.

DESEA colocarse un joven español de criado de manos o portero; tiene buenos informes. Teléfono A-1000; habitación núm. 123.
O1 53042 26-29 Dic.

SE DESEA colocar una joven española para criada de manos. Tiene familia que la representa. Informan: teléfono A-8757.
O1 53106 26-29 Dic.

DESEA colocarse una muchacha española, para cocinar o para todo si es corta familia o de comedor; está acostumbrada a servicio fino; o de cuartos o criada de manos. Teléfono: U-3128.
O1 53055 26-29 Dic.

JOVEN DE 21 años desea colocarse de criado de manos, sirviente, o chauffeur, sabe su obligación y no es pretensioso, tiene recomendación; informes: teléfono I-7318, de 7 a 11 y media a. m., y de 1 a 5 p. m. Domingo.
O1 53214 27-30 Dic.

JOVEN de 20 años, desea colocarse de criado de manos o camarero; sabe su obligación y tiene referencias de donde ha trabajado. Teléfono I-1091, Jaime.
O1 53213 27-30 Dic.

SE DESEA colocar un muchacho español para crado de manos; es trabajador, leal y obediente, para con sus superiores, y tiene buenas referencias. Teléfono F-5152.
O1 53273 27-29 Dic.

JOVEN española ofrece sus servicios para criada de manos o cuartos; buenas referencias. Trinidad 29, esquina a Carvajal, Cerro. Informan: FO-2780.
O1 53278 27-31 Dic.

DESEA colocarse española formal, para cuartos, comedor, niños, cocina. Informes: teléfono U-1282.
O1 53231 27-29 Dic.

BUEN CRIADO de manos, desea colocarse casa particular. En la misma, se ofrece otro para jardinero o portero. Buenas referencias de casas conocidas. Teléfono A-6923.
O1 53249 27-1 En.

DESEA colocarse una muchacha española en casa seria de criada de mano o de manejadora, informan, teléfono X-2986. O1 53350 27 dic 29

SE DESEA colocar una joven española de criada de mano, de cuartos o de manejadora, está acostumbrada a manejar niños recién nacidos, informan en Trocadero 103, bajos, teléfono M-2464.
O1 53355 27 dic 29

JOVEN española desea colocarse para criada de mano, tiene referencias, informan, X-1069.
O1 53154 26 dic 29

O-2 Cocineras y Cocineros

GRAN COCINERO, repostero, asiático, desea colocación casa familia. Cocina criolla y española, cocina limpio; referencias de primera. Informan: teléfono A-1416.
O2 53071 26-29 Dic.

SEÑORA DE COLOR, panameña, hablando inglés y español se ofrece solamente para cocinar, sabe criolla y americana. Sabe hacer panqués, pasteles y toda clase de dulces. Duerme fuera. Informes: teléfono FO-1549. Catalina.
O2 53262 27-2 En.

COCINERA americana, repostera, cocina criolla y americana, hace pan de todas clases, desea casa de corta familia, buenas referencias. Informan: Calle J. entre 23 y 21, número 214. Pregunte por «La Americana».
O2 53075 26-29 Dic.

JOVEN CHINO, cocinero, desea colocarse en casa particular; criolla y española y postres; es aseado y persona seria; trabajador; duerme en la colocación; teléfono X-3056. Dolores y 15, Lawton.
O2 53080 26-29 Dic.

SE DESEA colocar una cocinera; tiene buenas recomendaciones. Informan: calle A entre 3a. y 5a., número 3.
O2 53211 27-29 Dic

SE DESEA colocar una cocinera española, tiene referencias; teléfono M-2017. O2 53316 27-30 Dic.

UNA SEÑORA inglesa, de color, desea colocarse de cocinera o lavandera, por día o semanas, buenas referencias. Informan: FO-1817. María.
O2 53302 27-30 Dic.

SE OFRECEN: joven de color para cocinar y limpiar, y una española joven para cocinar y limpiar; duermen en la colocación y tienen referencias; limpias; M-5241.
O2 53263 27-29 Dic.

SE OFRECEN

SE OFRECE una señora joven del país y una española joven, para cocinar y limpiar; duermen en la colocación; con referencias; fuertes; limpias y saludables. A-8966.
O2 53264 27-29 Dic.

JOVEN chino cocinero repostero con referencias; sabe cocinar bien y cumplir su obligación; lleva tiempo en el país. Informan: Reina número 119. Teléfonos M-4469 y M-5010.
O2 53267 27-30 Dic.

UNA SEÑORA española desea colocarse de cocinera, cocina a la española y criolla y a la francesa; sabe cumplir con su obligación. San Nicolás 44; teléfono A-4208.
O2 53296 27-29 Dic.

SE DESEA colocar una señora de mediana edad para cocinar o ayudar a la limpieza, con una hija de 14 años para manejar o ayudar a la limpieza, teléfono M-1612.
O2 53335 27 dic 30

SE DESEA colocar una buena cocinera española, cocina criolla y española, sabe de repostería. En la misma una buena criada de mano, tienen referencias, teléfono U-7079.
O2 53347 27 dic 29

OFRECE CHINO. Desea colocarse casa particular, cocina criolla o española y hace dulces. Mucha limpieza. Tiene referencias. Informan: teléfono A-2317. O2 53070 26-29 Dic.

UN ASIATICO cocinero y repostero, para colocarse en casa particular, cocinar a la criolla, española y francesa, que sea buen sueldo. Informan: San José número 36; teléfono M-4531, pregunte por Guillermo Wong.
O2 53233 27-30 Dic.

UNA MUCHACHA de color, desea colocarse, para cocinar. Informan: Gloria 93, segundo piso.
O2 53100 26-29 Dic.

O-6 Choferes

UN JOVEN chauffeur y mecánico, desea colocarse para manejar máquina o camión de cualquier marca. No tiene pretensiones, tiene referencias y se da a prueba. Telf. I-2461.
O6 52313 15-31 Dic.

DESEA colocarse chofer español, muchos años de experiencia, acostumbrado al servicio de casas particulares, muy buenas referencias y modestas pretensiones. F-1166.
O6 53155 26 dic 29

CHAUFFEUR español, desea colocarse en casa particular, práctico, entiende de mecánica, pregunten por Constantino; teléfono U-6849.
O6 53261 27-1 En.

O-10 Oficinistas

HOMBRE DE VIDA ORDENADA, de rectitud extraordinaria, en el cumplimiento de sus deberes demostrada en alto puesto público que actualmente desempeña y con personalidad conocida en la República que lo acredita, se ofrece para la administración de bienes de menores o de quien no pueda hacerlo por si mismo. Residiría en cualquier lugar del país. No tiene pretensiones fastuosas, ni quiere tratar con personas egoistas. Se cambian referencias previamente. Informa: Rafael Díaz, Angeles 8, Habana. Imprenta 'La América».
O10 52589 16-31 Dic.

TENEDOR DE LIBROS. Impuesto del 1 y medio por 100, Listero, Guarda-Almacén, trabajo general Oficina, habla inglés y castellano, ofrece sus servicios. Fijo: diario o por horas. Escribir a Mercedita. Merced 76, bajos. Izquierda.
O10 53098 26-29 Dic.

O-12 Ofertas Varias

UN MATRIMONIO español, con referencias, desean ser Encargados de casa de inquilinato. Teléfono A-9915.
O12 52217 15-29 Dic.

ATENCION

un matrimonio sin niños se ofrece para una finca. El es un experto en jardines y hortalizas, siembras de frutos en general y muy aficionado a la cría de aves y demás animales, garantizando su buen resultado con gastos muy económicos, por tener quince años de práctica. Se somete a pruebas legales; tiene referencias y garantías. Llame al teléfono FO-2678, José Pacín.
O12 52962 25-30 Dic.

ENFERMERA, ofrécese para asistencia enfermos no contagiosos. Informan de 9 a 12 de la mañana, exclusivamente. Gloria 42, bajos.
O12 53091 26-29 Dic.

HOMBRE JOVEN desea encontrar trabajo; entiende de mecánica, electricidad y carpintería; tiene herramientas; sin pretensiones; teléfono A-3318. Ramón Freire.
O12 53132 26-3 En.

AGENCIAS DE COLOCACIONES

LA MATANCERA

A-7740. Sirve rápidamente cocineras, criadas, toda clase de servidumbre y empleados de ambos sexos con referencias. Calle Sol 103, servicio permanente a todas horas.
X 51860 12-21 En.

MONTALVO, la conocida Agencia de Colocaciones, ofrece a usted buenos sirvientes con magníficas referencias. Calle 17, esq. a F. F-4427. Vedado. Teneros costureras que pueden hacer algunas limpiezas.
X C6090 29-4 En.

AGENCIA Villaverde: O-Reilly 13, teléfono A-2348. Esta antigua y acreditada agencia ofrece con aptitud y garantías: dependientes, camareros, cocineros, criados, sirvientes y toda clase de personal necesario al momento. X C6132 15-30 Dic.

AGENCIA «La Unión», de Marcelino Menéndez. Treinta y tres años de establecida. Es la única que en cinco minutos facilita todo el personal con buenas referencias. Llamen al teléfono A-3318. Habana número 114.
X 52830 18-31 Dic.

SE COMPRAN

C-1 Casas

COMPRO ESQUINA O CASA

en la Habana, de 15 a 20 mil pesos; doy en parte de pago una esquinita moderna en el Cerro y el resto en efectivo. Informes: San Rafael y Oquendo, Alvarez y Suárez.
C- 52605 16-2 En.

JOSE P. QUINTANA
CHACON 23, BAJOS
TELEFONO M-7730

Compro y vendo casas, solares y fincas, doy y acepto dinero en hipoteca desde el 6 ojo, operaciones rápidas y reservadas, horas de 9 a 12 y de 2 a 5. C1 53039 25 dic 30

C-5 Muebles y Prendas

DESEO comprar los muebles de una fonda, avisen a Quiroga número 32, Antonio Fernández.
C5 53243 27-29 Dic.

C-6 Maquinarias

COMPRO CERNIDOR de piedra giratorio, con sus cubiletes. Informan: A-0383, de 9 a 11 a. m.
C6 53067 26-31 Dic.

COMPRO un motor de 4 a 5 caballos para corriente de 220, trifásica, nuevo o de uso. Llame al teléfono A-2022.
C6 53116 26-31 Dic.

C-7 Automóviles y Accesorios

COMPRO camión Ford sinfín a base de cambio por Studebaker de cinco pasajeros, en buenas condiciones. Metropolitan Auto Co., Zanja número 131.
C7 53230 27-29 Dic.

C-12 Objetos Varios

COMPRAMOS lámparas en cualquier estado de uso, que sean de metal o bronce. «La Sociedad», casa de préstamos. Suárez 34, teléfono A-7589.
C12 51476 9-30 Dic.

SE COMPRAN libros usados. Llame al teléfono I-3062 de 7 a 8 a. m.
C12 53294 27-29 Dic.

M.E.C.D. 2016

SE VENDEN

V-1 Casas

SE VENDE una casa en Santa Catalina núm. 37, Víbora, con sala, saleta, tres cuartos, comedor al fondo, servicios y servicios de criados, patio y traspatio. Trato directo, se dá muy barata. Para más informes: Reina número 102, teléfono M-1629.
V1 52008 13-29 Dic.

MARIANAO. Vendo casa moderna, $3,600 al contado $1,100, portal, sala, comedor, tres cuartos, baño. Avenida Quinta, tranvía dos cuadras «Playa» «Buenavista». Neptuno 42, Café Díaz. M-4089.
V1 52814 18-1 En.

SE VENDE una casa por estrenar, moderna, situada en Consulado y calle 12, Almendares, con jardín, portal, sala, comedor, recibidor, cinco habitaciones, baño completo, cocina y pantry, garage y servicios de criados, mucho patio se dán muchas facilidades. Informan en la misma su dueño, Antonio Selleras.
V1 52654 17-29 Dic.

MAGNIFICA oportunidad. En Chávez 23 vendo media cuadra de la iglesia de Reina y media de Belascoaín, dos plantas de cantería, ocho habitaciones bajas, 3 altas, al fondo, independientes de las 4 casas, 13 de frente, 35 fondo, 479 metros, por la mitad de su valor. $35,000. No corredores. Su dueño, Telf. I-5622.
V1 52704 17-7 En.

SE VENDE, CERRO, Primelles 88, casa compuesta de portal, portal particular, sala, saleta, tres habitaciones, comedor al fondo, servicio sanitario completo, con 209 metros de superficie a 20 pesos el metro. Aprovechen ganga. A. P., Villegas 127, teléf. M-9425
V1 52628 17-31 Dic.

SANTOS Suárez, vendo esquina bodega, renta $65, casa portal, sala, comedor, 2|4, baño completo, cocina, garage, cuarto criado, construcción moderna, muy barata, teléfono X-2732.
V1 53025 25 dic 30

REPARTO MENDOZA. Venta de la casa «Villa Mía», jardín, portal, sala, cuatro habitaciones, baño, comedor, cocina, cuarto y servicio de criados, citaron, carpintería de cedro, techos monolíticos, patio y traspatio, con árboles frutales. Su dueño en la misma, de 10 a 6. Luis Estevez 130, entre D-Estrampes y Figueroa. Precio Urge venta. Tome el tranvía de Santos Suárez.
V1 53123 26-29 Dic.

VIBORA. Se vende en el ínfimo precio de 7,000 pesos la casa Agustina entre Pedro Consuegra y Gertrudis, al lado del Colegio «José Antonio Saco». Consta de sala, comedor, cinco grandes cuartos de familia; cuarto de criado; dos baños; cuatro servicios; garage; ;patio de cemento y árboles frutales. Informan: teléfono I-3018.
V1 52789 18-31 Dic

VENDO por asunto hipoteca, casita mampostería, preparada para altos, sala, saleta, dos cuartos, patio, servicios, cerca Fraternidad, pagando lo que hipoteca, restante hipoteca tiene sin interés. Pudiendo pagar también cantidades parciales. Informa exclusivamente señor González. FO-2121.
V1 53046 26-31 Dic.

BUENA inversión, vendo en Santos Suárez, una cuadra del carro, casa con cinco cuartos en solar de 500 varas por menos de valor del terreno, $4,200. Informan, teléfono I-6580, Lucena.
V1 53148 26 enero 1

SE VENDE casa en Castillo, próxima a Cristina. Es ganga en esta época. 176 metros. Renta 45 pesos. Cuba 32, Notaría. A-2365.
V1 53133 26-30 Dic.

GANGA, CASA ESQUINA EN SANTOS SUAREZ, $3,900

Se vende la esquina de San Bernardino y San Benigno, con portal corrido por sus dos calles, sala, tres habitaciones, cocina, baño y patio, fabricación sólida, toda de citarón y techos de azotea. Señor Mier, F-1942.
V1 53187 26 ene 5

VENDO AMPLIACION Almendares, una cuadra tranvía, Avenida Primera y calle Diez, regia residencia de precio muy reducido; jardín, portal, sala, saleta, tres dormitorios, baño intercalado, hall, comedor, cocina, pantry, garage, cuarto alto, servicio criados, dos pasillos, patio, doy facilidades, admito terreno en pago. Dueño: X-1845.
V1 53308 27-30 Dic.

COJIMAR

Me urge vender a precio de situación, casa moderna de mampostería, en el Reparto a una cuadra de la Calzada. También vendo solares muy baratos. Informa: Rabell. Domingo todo el día. Teléfono M-9921 $10. Calle 32, esquina E.
V1 53257-58 27-29 Doc.

GANGA, 5,700 pesos, casa con pisos mármol, pegadita a San Lázaro y 3,800 pesos, esquina con comercio que costó 8, Marín, Aguiar 72.
V1 53333 27 dic 29

V-2 Solares

¡MAGNIFICA OPORTUNIDAD! EN 23, VEDADO

Le vendo de $10 a $13 vara, la medida que usted solicite. También en las calles 20, 21, 22, 24 y 26, con grandes facilidades de pago. Informa, su dueño: Dr. Aranda y M. Sañudo. Mercaderes 9, Dpto. 3, de 10 a 12 a. m. Teléfono M-6173
E2478 Indf. 1 Dic.

VENDO magnífico solar sombra, brisa, 10 x 43. San Bernardino, a una cuadra de Jesús del Monte, a $3.75 metro. Informan, Mercado Unico, cantina, El Montañés, altos, José Puente.
V2 52163 14-4 En.

SE VENDEN lindos solares en el reparto Kohly. Vedado. Calle 30, 31, 32, 33; 34; 35. Teléfono F-1439
V2 52556 16-29 Dic.

MAS QUE GANGA

Solar de 20 x 47, en $2,500, situado frente a la línea, reparto Almendares, terreno llano y sólido. Dueño, informa, Chacón número 23, bajos, señor Barros.
V2 53203 26 dic 29

EN PRIMERA OFERTA por embarcarse se vende un solar con alguna fabricación y servicios. Puente Almendares, calle 17 entre 4 y 6. Pregunte por Souto.
V2 53250 27-1 En.

SE VENDE, baratísimo, solar 11 por 42, metros, en Velarde, entre Príncipe y Churruca, Cerro. Informa: Fernández, U-5797.
V2 53256 27-29 Dic.

V-3 Fincas Rústicas

VENDO finca, unas 30 caballerías, bien situada, linda con carretera y ferrocarril, precio de situación y facilidades de pago, informa, Armando Martínez, San Miguel 120, altos, teléfono U-5840.
V3 52990 25 dic 30

VENDO FINCAS, siete caballerías, gran casa, río, cerca Habana, facilidades de pago. Informes: S. Sánchez, teléfono X-3601. Otro de tres, cerca, buena casa, río.
V3 53053 26-29 Dic.

FINCA RUSTICA vendo dos de 4 y media caballerías, 20 k. del Capitolio Habana, terrenos negros de primera, agua, casas, arboledas, frente carretera, cambio 1 y media caballerías por casa Guanabacoa y parte contado. Para más informes: teléfono U-6665; no corredores.
V3 53216 27-30 Dic.

V-4 Establecimientos

VENDO café sin competencia por tener en sus esquinas tres grandes industrias; café sólido; a toda prueba. Precio 7.000 pesos; mitad de contado; puede estar a prueba 15 días. Cuenya. Dragones y Galiano, café.
V4 52593 16-3 En.

GRAN vidriera tabacos, quincalla, billetes, vendo por enfermedad, buen contrato, fácil pago. Informan, Muralla 103, segundo piso, de 7 a 8 y de 12 a 2. S. Lizondo.
V4 52079 13-3 En.

VENDO FONDA

Se puede reformar para café, enfrente de la Iglesia del Carmen, se dá barata, por tener que embarcar su dueño. Alquiler barato. Informan: Infanta número 20 y medio, entre Neptuno y San Miguel.
V4 52852 18-31 Dic.

SE VENDE

gran casa de huéspedes, todas las habitaciones, tienen baño, mucha utilidad y poco trabajo. Si quiere ganar dinero no pierda esta oportunidad. Informan: San Rafael 37, primer piso. Señor Gómez.
V4 53120 26-29 Dic.

GRAN OPORTUNIDAD. Se vende la fonda de Monte número 383. En la misma informan
V4 52281 15-29 Dic.

SE VENDE una bodega, sola en esquina. Para informes, al teléfono F-6204.
V4 51847 12-3 En.

TINTOREROS, aprovechen oportunidad. Vendo una tintorería por el valor neto de la maquinaria, sin contar el gran número de clientes que cuenta, sólo se vende porque su dueño no puede atenderla. Informan, teléfono X-1074.
V4 52361 15-5 En.

¡BODEGUEROS! Se vende una buena bodega bien surtida, poco alquiler, en Bella Vista y Calzada de Guanabacoa, kilómetro 6, a la entrada de la calle, a la izquierda. Hay varias industrias. Vea al dueño.
V4 53049 26-2 En.

GRAN NEGOCIO. Vendo gran garage, estructura de acero, sin columnas, capacidad para 90 máquinas, moderna venta de gasolina y accesorios, fabricado especialmente para garage. Morro 7, M. Dono.
V4 53126 26-25 En.

BARBEROS: Vendo no atenderla, moderno salón, (sillón blanco), buen trabajo, situado punto tránsito, vivienda independiente; módico alquiler. Informan: calle 23 núm. 464, Barbería, Café. No charlatanes.
V4 53058 26-30 Dic.

PANADERIA DULCERIA. Vendo alquilo, amplia, sanitaria, cómoda, céntrica, contrato, alquiler insignificante, también socio, 500 pesos. Informes: Fernando, calle 12 número 18, Lawton, de 12 a 2.
V4 53234 27-30 Dic.

BODEGA EN EL VEDADO

la vendo muy barata por el motivo que le diré al que le interese; está sola en esquina; seis años contrato; vivienda para familia; vende poco porque está abandonada. Informa: M. Tamargo, Belascoaín y San José, Café, de 2 a 5.
V4 53224 27-1 En.

VENDO en la moderna Habana, fonda y cantina rodeada de las mejores industrias, venta diaria, $50, todo de carta, $2,200, facilidad de pago. Dragones y Galiano, café, Cuenya.
V4 53156 26 dic 31

CAMBIO BODEGA POR CASA

la bodega está en el mejor lugar de la Habana, buen contrato, vivienda para familia, doy vuelto o lo admito, no importa que la casa esté en un barrio. Informa: M. Tamargo, San José y Belascoaín, Café, de 2 a 5.
V4 53225 27-1 En.

BODEGAS, VENTA O CAMBIO

Cantineras, baratísimas, de todos precios, con facilidades de pago. Cambios diferentes, ventajosos. Véanme, les conviene. Neptuno 208. U-1802, entre Oquendo y Soledad. Informa, Manuel Llenín.
V4 53143 26 ene 1

HERMOSISIMA casa de huéspedes, doble línea de tranvías, toda alquilada sumamente barata, no entiendo el negocio, véame si está interesado en buen negocio. Véame. Informa, Faulino Fernández, Belascoaín y Carlos Tercero, café, Celada, de 2 a 5.
V4 53170 26 ene 3

VENDO O CAMBIO

Bodega en la Habana, sola, en esquina, cerca del Parque Central. $5,500 existencias. Vende 100 pesos diarios; se cambia por propiedad y se da vuelto en efectivo si es necesario. Informes: San Rafael y Oquendo, Alvarez y Suárez.
V4 52604 16-2 En.

V-5 Muebles y Prendas

MUEBLES A PLAZOS

"LA CASA VERDE"

Gran liquidación por Nochebuena y Año Nuevo.

GARCIA Y LLANO

Angeles 28 y 30.

Teléfono: M-2088.

V5 C3134 16-7 En.

LIQUIDACION de muebles. Escaparates desde $8; camas desde $5; coquetas desde $8; mesas de noche desde $2; de correderas desde $6. Seis sillas y dos sillones caoba, desde $15; americanas, $12, espejo y consola desde $8; juegos de cuarto desde $60, de comedor desde $55; de sala desde $35; e infinidad de muebles sueltos a precios muy baratos. Damos facilidades de pago. Compramos muebles. Se los tomamos en fondo. Para el campo, embalaje gratis. La Casa Durán. Angeles 84, próximo a Gloria. Teléfono M-9175.
V5 C6148 25-24 En.

LIQUIDACION DE MUEBLES

Escapartes desde $7; con lunas, $14 en adelante; sillas, $1; sillones, $2; 6 sillas y 2 sillones de caoba, $10; camas hierro, $6; mesas correderas, $5; tenemos toda clase de muebles a precios baratísimos, no compre ni venda sus muebles sin antes visitar la Casa Bahamonde, Vives 155, teléfono A-2035.
V5 52939 24 ene 3

BUROS planos y cortina, máquinas de escribir, archivos, cajas de caudales y orchivos, libreros, sillas giratorias, juegos recibidor, sillas, sillones. Progreso número 3 casi esquina Aguacate. M-8638.
V5 C6145 24 ene 24

SE VENDE un jueguito de sala y una lámpara, cinco luces, modernos. Se dá barato. Urge venta. Lamparilla 37, piso segundo, de 10 a 1 y media y después de las 5.
V5 52967 25-29 Dic.

ALQUILER de muebles, La Especial Neptuno 159. U-5620. Alquilamos toda clase de muebles desde una humilde cama de hierro hasta la más majestuosa residencia; también vendemos a plazos; nota para el campo no cobramos embalaje.
V5 C6109 6-12 En.

MAQUINAS DE COSER

Singer de ovillo central tenemos gran cantidad de $12 en adelante: de dobladillo de ojos, zapateros, 18-2 y 29-4 y 16-37. Angeles 36, esquina Sitios. Teléfono A-8861.
V3 52325 15-21 En.

"LA CASA INGLESA"

Muebles en liquidación, desde el más fino, al más económico, le damos facilidades de pago, le cambiamos sus muebles. También alquilamos toda clase de muebles. Una visita y se convencerá. Salud 17. Teléfono M-7179.
V5 51865 12-2 En.

MUEBLES EN GANGA

Gran surtido en muebles de todas clases. Juegos de cuarto, $65; de comedor, $40; de sala o recibidor, $39; camas, $5; coquetas, $12; seis sillas y dos sillones, $12; sillas sueltas, $1.25; sillones, $2.25; mesas correderas, $5; aparadores, $10; neveras $10 y muchos más que no se detallan a precios sin competencia, en

"LA PRINCESA"

San Rafael 107. Telf. U-7326
E2488 Indf. 1 Dic.

MUEBLES clásicos y arte moderno. Fabricación rápida al gusto de los compradores. Liquidamos enormes existencias, al contado y a plazos, con las mensualidades que convenga al comprador. También liquidamos la joyería, brillantes, relojes, etc. La Casa Ruisánchez, Angeles y Estrella, teléfono A-2024.
V5 52326 15-20 En.

GRANDIOSA LIQUIDACION

Por dejar el negocio, joyas, muebles, ropas, baúles y maletas de todas clases. Máquina coser Singer. Máquinas escribir. Victrolas. Todo procedente de empeños. Aproveche la ocasión e invierta bien su dinero.

LA SEGUNDA COMPETIDORA

San Nicolás No. 250, entre Gloria y Corrales. Teléf. M-2875.
E2476 Indf. 1 Dic.

PARA MUEBLES BARATOS

Díaz y Chao, almacén de muebles y casa de préstamos, rebaja de precios en todas nuestras existencias, novedad de modelos nunca vistos. Compramos muebles modernos pagándolos más que nadie. Facilitamos dinero sobre joyas, módico interés. Visítenos y se convencerá. Neptuno números 197 y 199, esquina a Lucena. U-5154.
V5 48274 10-31 Dic.

PROPIOS PARA MEDICO, vendo mesa de reconocimientos, vitrina de hierro, mesa auxiliar y cubo sanitario. Todo nuevo y en ganga. San Rafael 141, bajos, entre Oquendo y Soledad.
V5 52807 18-29 Dic.

SE VENDEN los muebles de la casa calle K número 194, bajos, entre 19 y 21, Vedado.
V5 53024 25-29 Dic.

JUEGO DE CUARTO, 50 pesos. Este precioso juego de cuarto es nuevo, de caoba, construcción de primera, con garantía y moderno, pintado y decorado a gusto del comprador; tiene cristales y lunas de lo mejor. Concha entre Luco y Justicia, Luyanó. «La Casa Mastache», el Palacio de los Muebles. Nota: Vendo también a mueblistas.
V5 53104 26-29 Dic.

MUEBLES

Gran surtido en juegos de cuarto desde 40 pesos; de tres cuerpos de caoba 95 pesos; comedor desde 35 pesos; recibidor y sala desde 30 pesos; escaparates 12 pesos; camas 6 pesos; neveras hierro 15 pesos; aparadores 10 pesos; máquinas escribir 10 pesos; sillas, sillones portal; pianos; pianolas; lámparas y muchos más que no anunciamos. Más baratos que nadie. Cambiamos muebles nuevos por usados.

LA UNIVERSAL

San Rafael 167 entre Marqués González y Oquendo. Teléfono U-2110.
V5 51250 8-13 En.

EL CEDRO. MUEBLES

Sueltos y en juegos; se liquidan en Galiano 123 entre Zanja y Barcelona; hacemos encargos; cambios; arreglos y compramos de uso en buen estado; teléfono A-7557.
V5 C6074 10-31 Dic.

VENDA SUS JOYAS VIEJAS. Compramos oro, platino y plata en objetos sanos o rotos; bolsas de oro de señora y caballeros; cadenas de abanicos; pulsos, relojes, monedas de cualquier nación; dentaduras y otras joyas antiguas, aunque sean artísticas. Fabricamos y arreglamos joyas y relojes por difíciles que sean. Carballal Hermanos, San Rafael 133. Teléfono: U-5744
V5 51688 11-16 En.

..... MUEBLES BARATOS .....

Vendo los muebles de una casa, juegos de sala, comedor y recibidor. Todo en perfecto estado. Se dan muy baratos. Pueden verse en Empedrado 35, altos, teléfono A-3975.
V5 53237 27-4 En.

V-6 Maquinarias

ALMACEN EXISTENCIAS constantes de calderas, donkeys de vapor, bombas motores, romanas, diversos tamaños; arados, desgranadoras, tubo y fluses acero para calderas, etc. Basterrechea Hermanos Lamparilla 9, teléfono A-2950. Habana.
V6 63808 16-4 My.

VENDO tornos mecánicos, taladros, recortadores, cepillos, y demás herramientas, a precios muy rebajados. Necesito local para la fabricación de invento para los motores de automóviles. Trato directo: Roselló, Habana 103, Habana.
V6 51546 10-31 Dic.

VENDO motores gasolina, petróleo, eléctricos y vapor, desde uno a 20 H. P.; tuberías y toda clase bombas regadío e industrias a precio de hierro viejo. Cerro 695, teléfono I-6389.
V6 51669 10-17 En.

BOMBAS Bloch y Verta, nuevas y automáticas, $3 entrada y $3 mensuales. Las coloco en el día, señor Freire, I-7287.
V6 52385 15-29 Dic.

V-7 Automóviles y Accesorios

SE VENDE un «Nash», Sedan, cuatro puertas, siete pasajeros, casi nuevo, se dá muy barato. Calle A, entre 7 y 9, Vedado.
V7 52818 18-3 En.

SE VENDE muy barato un Buick, 1929 de paquete, seis ruedas alambre. Informarán en Garage «Manatí», Carlos II, núm. 12
V7 50215 3-9 En.

GRAN TALLER DE CHAPISTERIA

Reparación en general de radiadores, Pintura «Duco». Soldadura autógena, de Enrique Padilla, Infanta 5 entre Jovellar y San Lázaro. Teléfono U-7267.
Esta casa pinta con «Duco» todas las reparaciones de los trabajos de chapistería, con precios muy reducidos y con toda garantía en las reparaciones generales. Mi interés es que sea usted un cliente para siempre.
V7 12162 JIR Indf.

SE VENDE Buick del 29, cinco pasajeros, cerrado, Sedan, seis ruedas alambre virtualmente nuevo. Garage, Empedrado 8, de 12 a 4.
V7 52900 24-29 Dic.

GANGA, en 95 pesos vendo Ford cerrado del 27, propio para Tintorería o particular. Informan: Bodega «La Riojana», Bella Vista y San Miguel, Reparto Canteras San Miguel, Víbora.
V7 53044 26-29 Dic.

GRAN REGALO DE PASCUAS por poco dinero. A primera oferta razonable se cede automóvil Graham-Paige, tipo Sedán, seis cilindros, cuatro puertas, casi nuevo, funcionamiento perfecto. Aproveche ganga inmejorable. Informes por teléfono FO-2421.
V7 52847 24-29 Dic.

AUTOMOVIL Rolls Roice, vendo el más lindo de Cuba; muy barato por tener que embarcarme. Garage Doval, Morro 5, A., entre Genios y Refugio.
V7 53127 26-25 En.

CHEVROLET SEDAN, 1928

Urge venta, precio situación, motor, carrocería magníficas condiciones; gomas buenas; siempre manejado por dueño. Informan: FO-3256.
V7 53244 27-30 Dic.

VENDO un camión Packard, 5 y media toneladas, acabado de reparar, por la séptima parte de su valor, nuevo. Informan en San Martín número 10, al lado de la Bodega. Señor Vara.
V7 53282 27-30 Dic.

V-8 Instrumentos de Música

RADIO «VICTOR», vendo uno nuevo, en 150 pesos. Véalo, es una ganga. Monte 280, bajos.
V8 52274 15-29 Dic.

LA CASA DE LOS PIANOS

"La Predilecta", casa de préstamos. Realización permanente de pianos, pianolas, guitarras, mandolinas y otros instrumentos, a precios verdaderamente asombrosos. Garantía absoluta. Ventas al contado y a plazos. San Rafael y Oquendo, Teléfono U-3847.
V8 52319 15-5 En.

"PETERS"

Cincuenta años fabricando y reconstruyendo pianos, autopianos y armonios. Como referencias, Bancos; Instituciones Musicales, Religiosas y Artistas profesionales. Se garantiza destruir el comejen de sus instrumentos o muebles finos. Villanueva número 19. I-2298.
V8 51746 11-16 En.

URGEME VENDER piano de marca muy conocida, absolutamente garantizado, voces muy melodiosas. Precio excesivamente reajustado. San Rafael 141, bajos, entre Soledad y Oquendo.
V8 52809 18-29 Dic.

IMPERIOSAMENTE, tengo que reducirme y necesito vender piano moderno, tipo pianola, ortofónica con muchos discos, pianola con varios rollos y algunos muebles modernos. Industria 53, bajos. Teléfono A-9161.
V8 52808 18-29 Dic.

VENDEMOS PIANOS

de todas marcas con la misma garantía que nuevos; a precios de verdadera realización; al contado y a plazos; no compre sin ver nuestros precios. Aguila 139. El Brillante.
V8 52792 18-1 En.

VENDO radio Day Fan, 9 bombillos, completamente nuevo, lujosísimo gabinete Renacimiento, grandes voces, lo regalo primera oferta razonable, A-5704, Jesús del Monte 27, altos.
V8 52982 25 dic 31

AFINE SU PIANO o pianola, por $2.50. Absoluta garantía. Virgilio Fernández, procedente de grandes fábricas europeas. Taller de reparaciones de pianos y autopianos. Zulueta 36, y medio, M-3040.
V8 52321 15-20 En.

VENDO radio eléctrico R. C. A. 18, con bocina nuevecita, $55. Un tungar 5 amperes, cargar acumuladores, $8. A plazos los maravillosos radios Philco, Majestic, Sparton, aceptándole como entrada o parte de pago radios, ortofónicas, pianolas. A-5704. Jesús del Monte 27, altos.
V8 52981 25 dic 31

VENDO UN PIANO de la famosa marca Giralt, está como nuevo y se da muy barato, con facilidades de pago. Aguila 139, entre San José y Barcelona.
V8 53085 26-30 Dic.

REGALO ORTOFONICA EN $25

lujoso gabinete, flamante estado, con muchos discos, costó 150 pesos, regaló 25 pesos. También ortofónica Victor Granada, con albumes y discos, 34 pesos. Monte 121, altos. Teléfono M-7279.
V8 53086 26-29 Dic.

LA CASA DE LOS PIANOS

La mejor de lo mejor, mejores garanalemanes, franceses, americanos y estías, mejores precios, al alcance de todos, modernos y elegantes pianos, pañoles. Visite la «Casa Domínguez» y vea. Dragones frente al teatro «Martí». Teléfono M-3040.
V8 53290 27-11 En.

APROVECHE esta ganga. Vendo victrola ortofónica marca Victor nueva, costó $225 la doy en $35 con 70 discos. Campanario 180 entre Estrella y Maloja.
V8 53363 27 dic 29

OBSEQUIE a sus familiares y distraiga a sus visitas con la música clara y selecta de uno de nuestros aparatos de Radio Crosley Screen Grid. ¡¡Completos!! Precios asombrosos al contado en estos días de Pascuas y Año Nuevo. El modelo Capitolio, todo eléctrico, funcionando, $45. Casa Ramírez. Obrapía y Villegas. M-7895.
V8 53343 27 dic 30

V-10 Cajas Registradoras

REGISTRADORAS «National» a plazos; cambio, compro, reparaciones, limpiezas, esmaltados, niquelados inoxidables. Unica casa con talleres propios. Trabajos garantizados. Véame: J. R. ASCENCIO. M-9571. Campanario 89.
V10 48443 11-1 En.

V-11 De Animales

PUERCOS Hamsphire, de pura sangre, de todos tamaños, vendemos a buen precio, M-2202.
V11 52733 17-29 Dic.

CANARIOS BELGAS muy finos. Listos para cría. Cocos 12 entre Dolores y San Indalecio, Jesús del Monte. De 12 a 6 p. m.
V11 53073 26-29 Dic.

V-12 Objetos Varios

DEMOLICION

Se venden tirantes de madera de varias dimensiones, en Luisa Quijano 24 entre Samá y Navarrete, Marianao.
V12 52987 25 dic 29

GRAN liquidación de cantinas de caoba y mesas de vitrolite, mármol, molinos de café y carne, Hobart, Steiner, franceses, motores eléctricos, cajas contadoras y caudales, todas clases de enseres de cafés, sillas fondo madera, vidrieras de todos tamaños y espejos. Monte 248 frente al Mercado.
V12 51788 11-5 En.

BOVEDA. Por la mitad de su valor, al contado o a plazos. Corro con traslado de restos a cualquier parte de la República. Construyo bóvedas y panteones. Ramón Mons y Grillo. Pasaje Recherie núm. 37. Teléfono F-4017 Vedado. Especialidad órdenes del interior.
V12 apt. 50217 3-8 En.

SE VENDE una cocina de gas, blanca, de seis hornillas, dos hornos, completamente nueva, en la mitad de su valor. Arredondo, Zulueta 38, bajos.
V12 52836 18-30 Dic.

SE VENDEN 15,000 de tabla de todos los anchos de 1 a 12 pulgadas, más 2,000 pies de puntales de 3 x 4; más 2000 pies de viguetería. A precio de situación. Para verla e informar: Dragones y Aguila, en la obra. Pregunten por Castiñeira.
V12 53110 26-29 Dic.

SE VENDE un hermosísimo panteón en lugar céntrico y orilla de calle con dos bóvedas y dos osarios tapas de ocho centímetros, forración de mármol y un monumento del Sagrado Corazón de dos metros y medio de altura. Para más informes el señor Mons. Pasaje Crecherie número 37, teléfono F-4017.
V12 53220 27-30 Dic.

Y. Casas de Préstamos

PARA OFICINA Y DE OCASION

Burós planos y de cortina; máquinas de escribir, sumar; libreros giratorios, mesas de máquinas, archivos, mimiógrafos, accesorios. Véalos. Villegas 6. A-8054.

A-8054, DE OFICINA

Empeño y compro archivos, máquinas de escribir, sumar, burós planos y cortinas; mesas, máquinas, accesorios, cualquier cantidad. Llame al A-8054.

A-8054, MAQUINAS EMPEÑO

Y compro de escribir, sumar, en cualquier estado; archivos, cajas archivos, caudales, mimiógrafos y accesorios en todas cantidades. Llame al A-8054.
E2490 Indf. 1 Dic.

DINERO E HIPOTECAS

Se Ofrece

SE COMPRAN pensiones de Censos vencidos. Informan: I-2372.
Z 53217 27-29 Dic.

Dinero en Hipoteca

En todas cantidades al tipo más bajo en plaza Con la mayor reserva y prontitud.
MIGUEL F. MARQUEZ, Empedrado No. 16, altos, esquina a Cuba.
E2496 Indf. 1 Dic.

DINERO

Doy grandes y pequeñas cantidades en hipoteca, desde el 6% en adelante para la Habana y sus Barrios. También tengo para los Repartos. Operación rápida y absoluta reserva.

JULIO C. GRANDA

Obrapía 33. Telfs. M-5921 y F-5759.
Z 53054 26-25 En.

PRESTAMOS

en todas cantidades, con garantía de fiadores, (comerciantes y propietarios) y en hipoteca

Compañía de Préstamos e Hipotecas: S. A.

MONTE 19, ALTOS
(casi esquina a Aguila)
Teléfono A-2835

Zso. C6140 17-7 En.

HIPOTECAS BAJO INTERES

TIEMPO QUE QUIERA
PAGAMOS NOTARIA
Teléfono A-7097

52403 15-31 Dic.

PRESTO DINERO desde $500 en adelante en Primeras Hipotecas, No Corredores, teléfono A-5884. Sr. Correa.
Zso. 52648 17-2 En.

DINERO directamente del capitalista sin intervención de corredores en pequeñas partidas, en primeras hipotecas, usufructo alquileres. Se dán pequeños préstamos sobre automóviles. José Luis. Teléfono I-3795.
Zso 52843 18-8 En.

DOY DINERO rápidamente sobre alquileres, panteones, mercancías, primera y segunda hipotecas, casas, fincas rústicas, solares, mobiliarios modernos, barberías, imprentas. San Miguel 59, bajos, entre Manrique y San Nicolás. A-5673. Señor Escobar.
Zso. 52320 15-20 En.

BANCO DE COMERCIO

Compro cantidades, y también acepto en pago de Casas y Residencias. Informes, A-7750.
Z 53176 26 dic 31

DINERO a préstamo. Sobre bóvedas y panteones, casas y solares, con mucha reserva, firmo en el día la transacción. J. Llanes, Sitios 42 esquina San Nicolás. Telf. M-2632.
Z 53204 26 ene 5

HIPOTECAS sobre fincas rústicas en Pinar del Río, Habana, Matanzas y Santa Clara rápidamente. Seriedad y discreción absolutas. Directamente: José M. Carret, Obispo 56. Teléfono: A-7632.
Zso. F2576 16-31 Dic.

INVIERTA su dinero en pequeñas operaciones de préstamo. Le producirá del 5 al 8 por 100 mensual. Operaciones desde 75 pesos en adelante a base de escritura pública. Triple garantía de la cantidad invertida. Pida informes al teléfono I-3167.
Z 53222 27-30 Dic.

COMPRO $15,000 en checks del Banco del Comercio, pago con Crédito Hipotecario que gana el 7 por 100 anual de interés y está al corriente en sus pagos mensuales y con triple garantía. Directamente con el interesado. Lawton 44 y medio, Víbora.
Z 53272 27-29 Dic.

NECESITO emplear en primera hipoteca, en cualquier punto, habiendo garantía, dos partidas de 3,500 y 13,000 pesos. Dirigirse al teléfono M-8051.
Zso. 53306 27-30 Dic.

EN HIPOTECA se dan de 500 a 30,000 pesos, Habana, Repartos. Neptuno y Amistad. Café, Vidriera de Tabacos, Díaz, M-4089.
Z 53251 27-4 En.

PRESTO dinero desde $500 en adelante en primeras hipotecas. No corredores. Teléfono A-5884. Señor Correa.
Zso 53330 27 ene 1

PARA EL HOGAR

PH-2 Reparación de Muebles

SE ARREGLAN MUEBLES "EL ARTE"

Taller de reparación y reconstrucción de muebles. Envases y embarques. Especialidad en pinturas, barnices ytapicería. Calle I número 69, casi esquina a Calzada. Teléfono F-2312.
PH2 C6086 28-3 En.

REPARACION DE MUEBLES

De todas clases y taller de tapicería. Especialidad en mimbres; pintamos con "Pistola». Magníficas referencias de familias satisfechas de nuestro trabajo; usamos pintura Marietta, la mejor. Pedro García, Hospital 19, entre San Rafael y San José, teléfono U-4424. Precios de situación.
PH2 C6077 11-31 Dic.

REPARACION MUEBLES. Casa Pardo U-5761. Barnices muñeca fino, esmaltes Duco, decoraciones, pinturas mimbres a vapor, dorados, tapicerías. Azogamos lunas, refomamos y envasamos muebles. Garantizamos nuestros trabajos. Precios baratísimos. San Rafael número 130.
PH2 52064 13-18 En.

NEVERAS, mimbres, muebles, esmaltamos con Duco a pistola, barnizamos, tapizamos, doramos, decoramos envasamos muebles. Aniceto Calvo, teléfono U-3164, Zanja 61 entre Escobar y Gervasio.
PH2 52113 14-4 En.

SUS MUEBLES por poco dinero los reformo, barnizo, esmalto, tapizo, etc., llame A-7558, Aguila 145 y será complacido. También trabajo a domicilio.
PH2 51739 11-1 En.

PARA LAS DAMAS

PD-1 Peluqueros

DAVID, ex-peluquero de «Galia» y de «La Americana»; ofrece sus servicios a domicilio; corte de melena 60 centavos; ondulación Marcel o agua secada, 80 centavos. Teléfono M-6868.
PD1 51698 11-1 En.

PD-2 Masajistas

PARA ADELGAZAR, sistema especial, inmejorables resultados, combinado masaje y cultura física, profesora alemana graduada, masajista Hospital Calixto García; se ofrece, precios moderados. Señora Luisa. F-2116.
PD2 53235 27-1 En.

PD-5 Especialidades

EXCEMICIDA DE MADAME SENTOURE. Maravillosa pomada francesa, infalible para excemas, herpes, pecriasia, granos, fístulas. Poderoso específico para llegas, úlceras crónicas. Curas asombrosas. Venta: Sarrá, Johnson, Taquechel. Depósito: Máximo Gómez 412, Doctor Moritz.
PD5 G8 Ador. Indf.

PD-6 De Interé para las Damas

EL PENSAMIENTO: Calzado a medida hecho a mano para señoras, caballero y niños. Especialidad para pies delicados o defectuosos. Pasamos a domicilio. Precios económicos. Cerro 771 (por Peñón). Teléfono I-6608.
PD6 C6021 21-11 Feb.

DAMAS! Distínganse socialmente solicitando «gratis» ejemplar «El Hogar que Encanta». Conocerán maravilloso sistema para atraer simpatías y felicidad. Remita sello para contestación. Monte 78, Habana.
PD6 52872 24-29 Dic.

CARMEN M. DE CABALLERO. Modista, confecciona y reforma, trajes y abrigos por los últimos modelos; especialidad en corte; precios económicos. San Rafael 166, entre San Francisco y Espada.
PD6 51137 8-29 Dic.

UN CABELLO HERMOSO

Cabello hermoso, abundante, ligeramente ondulado, sin caspa y sin una cana, se obtiene usando la famosa Agua de Colonia Condal, producto sin rival para el cabello; venta en Droguerías; Sarrá, Johnson, La Americana y «El Encanto», «Isla de Cuba», «El Chalet», «Le Printemps» y demás tiendas y Farmacias. Rechace las imitaciones; no pague más de $2.50 el frasco. Exija la etiqueta color Naranja.
PD6 52912 23-2 En.

MANTONES de Manila, mantillas, peinetas, pelucas blancas y de todas épocas, capuchones, gitanas, holandesas, mejicanas, argentinas, chinas, pierretas, cordobesas, charras, gauchos, piratas, Luis XV, imperio, torero y toda clase de trajes típicos para Carnaval, los alquila Pilar, Virtudes 28 entre Aguila y Amistad, teléfono M-9392.
PD6 53169 25 ene 25

ENSEÑANZAS

E-1 Academias

Academia de Inglés ROBERTS

MALECON 31

Clases nocturnas: $5 00 mensuales. Clases particulares por el día en la Academia y a domicilio. ¿Desea usted aprender pronto y bien el idioma inglés? Compre usted el METODO NOVISIMO ROBERTS, reconocido universalmente como el mejor de los métodos hasta la fecha publicados. Cuarta edición. pasta, $2.00.
E2495 Ind. 1 Dic.

LUIS B. CORRALES

Director de la Gran Academia Comercial de Idiomas, Taquigrafía en inglés y español, Mecanografía y Preparatoria. Premiada en el concurso profesional de Mayo 28 de 1922 y que más expertos Tenedores de Libros ha dado a Cuba. Ofrece a los empleados del comercio, cursos especiales de Aritmética y Ortografía práctica, aplicando procedimientos rápidos y sólidos. Nuestros títulos son los más estimados.— Aguila 96.
E2480 Indf. 1 Dic.

BAILES WILLIAM

aprenda son; danzón; fox-trot; paso doble; vals; 5 bailes $10; un baile $3; si no aprende primera clase reclame dinero; bailes españoles; castañuelas; bailes teatrales; casa particular; William; M-3643.
E1 47959 9-1 En.

REAL ACADEMIA DE CORTE

y confección sistema Alemany; premiado Exposición de Barcelona. Fácil y rápido. Clases a domicilio por correspondencia y en la propia Academia. Otorgo títulos de profesoras. Para más informes: Academia Alemany, San Lázaro 131, esq. San Nicolás. Autora y directora: Matilde Alemany. Teléf. A-7044.
E1 50602 5-10 En.

GRAN ACADEMIA DE CORTE NACIONAL

SISTEMA "SERRA"

Damos títulos de profesoras en un mes; admitimos pupilas y medio pupilas; ;clases por correspondencia, día y noche; ;domicilio; vendemos el valioso método Serra. Lealtad 82; teléfono M-6846. Paquita Serra.
E1 51740 11-16 En.

¿COMETE ERRORES ORTOGRAFICOS?

escritos con faltas de ortografía desdice mucho del autor. Nuestro curso práctico por correspondencia los eliminará en breve tiempo. Resultados sorprendentes. Estudiantes en toda la República. También otras clases. Solicite informes. Academia «Mercurio», Dragones 42, Habana.
E151967-71 13-3 En.

E-2 Colegios

COLEGIO SAN ELOY

Pupilos desde 18 pesos al mes. Primera Enseñanza; Preparatoria; Bachillerato; Idiomas y Comercio. Se admiten internos; medio internos y externos. Calzada del Cerro número 620 Habana. Teléfono I-6002. Pida prospectos.
E2 51226 8-13 En.

E-3 Conservatorios

APRENDA MUSICA

Conservatorio Valls; enseñanza por plan moderno; rápido y económico. Piano, violín, mandolina, guitarra, banjo, canto y solfeo, exámenes semestrales, damos clases particulares, teléfono A-0663. Concordia 15, altos.
E3 51615 10-15 En.

E-5 Profesores

MARGARITA GARCIA MURO

Profesora de instrucción. Graduada normalista. Prepara para ingreso en la Escuela Normal y del Hogar. Obrapía 63, segundo piso. Telf. A-3176.
E 5 C 6013 Ind. Oct. 18.

PROFESORA de instrucción elemental y superior, con buena práctica y magníficas referencias, se ofrece para dar clases a domicilio, avisos al U-1473.
E5 53150 26 dic 31

APRENDA en pocas lecciones a cortar toda prenda de vestir por Profesora competente. Clases a domicilio y en Colegios. Doy título. Se hacen patrones. A-0186.
E5 53279 27-3 En.

INGLES. Modern Instruction in correct pronunciation and grammar quickly taght. M-2803.
E5 53329 27-3 En.

PROFESORA FRANCESA

Graduada de la Universidad de París

Dá clases de Francés y Literatura a domicilio y en su Academia. Calle 4 número 253, entre 25 y 27, Vedado. Teléfono F-2658.
E2489 Indf. 1 Dic.

INGLES

Enseñado por profesora americana. Sorprendentes resultados en pocas semanas. El discípulo leerá, escribirá y hablará el inglés en breve tiempo. Lecciones a domicilio también. Miss Kapan. Gran Hotel. Teniente Rey y Zulueta. M-9896.
E5 48634 12-2 En.

PIANO y Solfeo; doy clases; también a domicilio; en poco tiempo tocará lindas piezas y será profesora estudiando por mi práctico sistema; A-0225; precios económicos.
E5 C6075 10-31 Dic.

PROFESORA DE PIANO, teoría y solfeo, incorporada al Conservatorio Orbón. Clases exclusivamente a domicilio. Teléfono A-6459.
E5 48207 10-31 Dic.

EXPERTO PROFESOR de inglés; preparatorio y comercial, gramaticalmente, pronunciación perfecta y rapidez en la enseñanza. Competencia, corrección y puntualidad. Clases a domicilio. Precio módico. Alvarado. Teléfono I-7610.
E5 52022 13-29 Dic.

PROFESORA de Instrucción, con mucha práctica, clases a domicilio Prepara Instituto, Normal y Escuela del Hogar. Teléfono M-9309. Malecón 29, segundo piso.
E5 53229 27-31 Dic

MAESTRO AMERICANO

Profesor de Massachussetts, graduado en la Universidad de Yale, con certificado como Abogado en el Estado de New York, dá clases particulares en inglés. M-8979.
E5 53209 27-10 En.

TAQUIGRAFIA en inglés y en español sistema Gregg, teléfono F-5379.
E5 53141 26 ene 1

I- DE INTERES GENERAL

ZALDO & CO.

CUBA 76-78, HABANA
CORREDORES

Hipotecas por cuenta ajena, Administración de bienes. Compra venta de valores y fincas.
Agentes comisionistas. Representantes de The ine Art General Insurance Co., Ltd., Compañía Inglesa de Seguros contra Incendio. Hermann Paulsen, Ilnenau, efectos para laboratorios y farmacias.
E2493 Indf. 1 Dic.

CULTURA LITERARIA, Inglés, Francés, Italiano, Castellano. Tuición subjetiva según las aspiraciones del alumno. Dicción. Elocución. Declamación. Oratoria. Especializaciones. Something quite new and totally different. Referencias. No son clases de Literatura. A domicilio. JUAN JOSE VEIGA, DIARIO DE LA MARINA.
XS Dic. 31.

BAULES Y MALETAS,

Liquidación permanente, durante este mes. No compre sin ver nuestros precios.

Joyas, Muebles y Ropas,

Gran liquidación, con el 50 por ciento de rebaja, con buenas facilidades en el pago.

DINERO,

En todas cantidades sobre joyas, muebles, ropas y objetos de arte. Módico interés.

REMATE,

A los que le interese, pueden prorrogar lo vencido antes del día 20 de Diciembre, para evitar que sus prendas vayan al remate.

AVELINO G. ARANGO

Gloria e Indio. Telf. A-6827
E2477 Indf. 1 Dic.

HERNIAS

Vendaje especial, cómodo y sencillo. Fajas reductoras. Corsets para desviación de la columna vertebral y aparatos para toda clase de imperfecciones. Emilio P. Muñoz, Ortopédico. 20 años establecido. Consulado 69-D. Teléfono A-9559.
E2433 Indf. 1 Dic.

JOSE GARDELL--SIMON AMICH.— Constructores de obras. Construyen, amplían y reparan casas y adaptan locales para industrias y comercios. Pídannos presupuestos y planos. Teléfonos I-2696 y I-7031.
I 40785 1-6 En.

TESORO DE LA JUVENTUD, completamente nuevo, véndese en 25 pesos. Diccionario Enciclopédico (28 tomos), tafilete completo y un Quijote de la Mancha. San Rafael 141, bajos, entre Oquendo y Soledad.
I 52806 18-29 Dic.

SE ZURCE ropa de caballero en lana y casimir, teléfono A-7680.
I 53163 26 dic 31

FOLLETIN 46

COLECCION SANCHEZ RUEDA

B. M. CROKER

Un Millonario

ADAPTACION DEL INGLES

Por Luis Roig de Lluis

De venta en "La Moderna Poesía" y "Cervantes" Obispo 135 y Galiano 62

Y dando el brazo a Honor descendieron los dos y se dirigieron al banco citado.

—Creo que usted se habrá preguntado a menudo qué era lo que me retenía en Shirani —le dijo apenas se sentaron— El primer motivo que he tenido para ello fué que esperaba encontrarme aquí con mi padre, que desde hace treinta años vive en la India. Era un jefe que servía en la caballería, y que cuando dejó el servicio militar se estableció en este país. El tío me adoptó, y desde que apenas tenía yo diez años no he vuelto a ver a mi padre. Sé que vive misteriosamente retirado en estos montes y ha enviudado por segunda vez. He estado esperando días y días a que me mandara llamar y este fué el motivo de mi permanencia aquí pero que no era el único... lo sabe usted. Sí; aunque me dé vergüenza el decirlo, crea usted que en estos últimos tiempos mi amor me hizo olvidar a mi padre.

—Si yo fuera usted le iría a buscar sin esperar a que él me llamara —dijo Honor— Es usted demasiado mirado. Pero este vals está terminando; ¡qué corto ha sido! No tenemos más remedio que volver al salón!

—¡Qué incómodo resulta, a veces el tener conciencia o un exagerado sentimiento del deber!—exclamó Mark— ¡Me había olvidado de que también me esperaban mis parejas!— añadió, levantándose de muy mala gana.

—¡Tenemos todo el día de mañana para nosotros!— dijo Honor, sonriendo feliz.

—Sí; y si Dios quiere protegernos muchos días más, pero este momento que tú, tan angustiada, quieres acortar, no volverá más, Honor; ¡este momento inolvidable, en este espléndido jardín índico, bajo la cruz del Sur! Cuando viejos, como Philemon y Baucis, estemos sentados junto a la chimenea en la fría y laboriosa Inglaterra, me acordaré de esta hora santa para bendecirla.

—Y sin esperar lo que ella hubiera podido decirle estrechó entre sus brazos a la joven y la beso en la mano.

CAPITULO XXXI

Era casi de día cuando Mark, escoltando a caballo el rickshaw de Honor, abandonó el Club. El abanico de la joven se asomaba por el bolsillo del abrigo de su acompañante.

Los veraneantes de Shirani no estaban ciegos; se veía muy a las claras lo que ocurría entre los dos y la mayor parte de la gente se felicitaba de ello. Los Brande echarían, de seguro la casa por la ventana el día de la boda, y una boda entre bailes y picknicks era, para todos, muy agradable.

—Mañana temprano volveré— dijo Mark al despedirse, y le costó trabajo soltar la mano de Honor —Mañana antes de las doce.

Pel Brande se había retirado temprano del baile y hacía ya unas horas que dormía cuando le despertaron. Al abrir los ojos vió junto a su cama a su mujer con una palmatoria en la mano. El peinado se le había torcido un poco; llevaba todavía el abrigo echado sobre los hombros y en su rostro se leía una viva agitación.

—¿Qué ocurre?—preguntó Pel con perdonable impaciencia.

—Figúrate, Pel que ha venido de Simla un joven...

—Bueno, ¿y qué? —preguntó de nuevo, sospechando una llamada oficial e incorporándose inmeditamente en la cama.

—Vino con ellos en el mismo vapor— continuó su cónyuge— y dice que no es Waring el rico, sino Mark.

—Lo diría después de la cena y habría bebido más de lo debido— contestó Brande burlándose.

—¡No lo creas! Yo misma hablé después con Mark y me confesó todo. Me dió mucha rabia el haber sido engañada como los demás; pero él me contó que no había tenido mala intención, y que luego, cuando quiso remediarlo, no supo que hacer. Está muy disgustado también.

—¿De ser millonario? Se lo dirá a otros, pero a mí.

—Quiere venir hoy temprano para contarte todo, y si no le he entendido, mal, quiere hablar también contigo acerca de Honor.

—¿Qué quieres decir?— preguntó él con un poco de acritud.

—¿No te lo podías imaginar, tontón?

—Pero, ¿no me dijistes tú misma que no había nada de eso?— exclamó, y añadió riéndose de mala gana: —Acuérdate que me dijistes que "el joven Jervis", como tú le llamas, de quien estaba enamorado era de ti.

—¡Qué tontería! ¡Tendrá, con el tiempo una renta de cincuenta mil libras!— contestó ella malhumorada— Esta noche, desde ahora te lo digo, no voy a poder pegar los ojos.

—¿Y quieres que sea tan amable que te haga compañía? Deberías haber guardado esta doble bomba hasta dentro de ocho o diez horas.

—¡Así pagan los hombres las amabilidades que se tienen con ellos!—dijo Sally y refunfuñando, cuando, lentamente, se retiró a su cuarto.

A la misma hora estaba Mark sentado tranquilamente en su pobre dormitorio fumando un cigarrillo. Delante tenía sobre una mesa el carnet del baile y un abanico blanco de plumas. Era demasiado feliz para acostarse y prefirió entregarse a sus pensamientos, mientras seguía con la vista las espirales del humo de su cigarrillo y levantaba mil castillos en el aire. En esta agradable ocupación le sorprendió la entrada de su criado, envuelto en una manta, el cual le entregó una carta.

—Un pahari trajo esto hace tres horas —dijo, enseñando al sahib un sobre sucio y arrugado.

Era la ansiada carta de su padre. Mark rompió el sobre y leyó: "Mi querido hijo: Estoy muy enfermo. Si quieres verme antes de que muera ven en seguida. El portador te servirá de guía. No tienes tiempo que perder. Tu padre que te quiere.

"H. Jervis".

La carta tenía dos fechas.

—¿Está aquí el que la ha traído? —preguntó Mark apresuradamente.

—Sí, sahib.

—Llama en seguida al mozo de cuadra y dile que ensille ahora mismo el pony tordo y que se prepare a ir conmigo. Voy a un viaje al interior del país y tengo que partir dentro de veinte minutos.

El criado le miró con aire de incredulidad.

—A ti no te llevo— dijo Mark, y, al parecer el criado no lo tomó a ofensa —Volveré, probablemente, dentro de pocos días. Tráeme ahora el traje de montar, y al que trajo la carta dile que dentro de un momento estaré preparado para que marchemos.

Luego se sentó y escribió unas líneas a Honor; la primera carta de amor que la joven iba a recibir y la primera también que él iba a escribir. En pocas palabras le comunicaba que su padre le llamaba, y que él esperaba volver a Shirani a fin de semana.

La joven experimentó pena y alegría al recibir la carta, que leyó y volvió a leer; pero no consintió que ninguna mirada profana se fijara en ella, y tampoco habrían podido robársela, porque todo el día la llevó guardada en el pecho y de noche bajo la almohada, y así, al final de la semana, estaba tan arrugada como si la hubieran escrito hacía años.

Cuando el aja de la miss sahib entró por la mañana en su dormitorio, estaba Mark a bastantes horas de marcha de Shirani. Su guía era un robusto montañés, envuelto en la usual manta parda de lana. El paisaje era maravilloso; pero Jervis, que tenía otras imágenes en el alma, no se fijó en él. A las doce se hizo un alto, para dar unas horas de descanso al pony tordo, y poco despues de las cuatro llegaban a su destino. El agreste sendero que hasta entonces habían seguido, les llevó, bajando bruscamente, a un valle cubierto de arbolado encerrado casi entre montañas, para abrirse luego en descenso hacia la llanura. Siguieron por un atajo a través de un tupido junglar, donde la hierba alcanzaba extraordinaria altura, en el que pastaban grandes manadas de vacas y becerros, ponies de caza y mulos y por fin, llegaron al pie de un elevado muro, junto al cual anduvieron unos trescientos metros luego doblaron una esquina y se hallaron ante una casa de dos pisos, amarilla y muy grande, que parecía haber sido transportada allí por arte mágico, desde Inglaterra.

Aquel edificio era regular y armónico. Las ventanas, en fila, parecían haber sido dibujadas con un tiralíneas; una balaustrada rodeaba el tejado, y solo la gran galería alrededor del edificio, construida visiblemente mucho despues que la casa, rompía un poco la uniforme monotonía del exterior.

Mark siguió a caballo hasta la escalinata que conducía al interior, y al ir a echar pie a tierra, se volvió a mirar a su guía; pero este había desaparecido y no se veía ningún ser humano en las inmediaciones. El joven se apeó del caballo y subió a la galería en la que tampoco vió nada más que unas gallinas, que se encontraban allí como en terreno conquistado. Aquello parecía más bien la vivienda de unos indígenas que la morada de un inglés.

Asombrado, miró Mark en derredor suyo y descubrió tres tarimas para dormir, un lío de sucia ropa de cama, un turbante, un par de zapatos y una huka (pipa de agua).

Vió abierta una puerta que no estaba pintada y carecía de llama-

M.E.C.D. 2016

A TRAVES DE LA VIDA

por Héctor de Saavedra

UNA MIRADA

Si se ha estudiado la psicología de Don Juan Tenorio sometiendo el espíritu, el carácter y la idiosincracia de este ideológico personaje a los severos dictámenes de la crítica, y de "La Viuda Alegre" he leído análisis que pretendían descubrir en la heroína de la popular opereta, el alma complicada de una Catalina de Médicis, o los misteriosos sentimientos de la Isabel de Inglaterra, no tiene nada de particular que someta la "Noche Buena" que acaba de pasar, a un juicio que aunque sumarísimo no dejará de sentar jurisprudencia.

La Navidad de este desdichado año de 1930 ha sido un fracaso; y lo califico así porque las esperanzas eran otras, con cuanto estábamos preparando para echar la casa por la ventana. Ibamos a celebrar el nacimiento del pobre niño que fué tan humilde con el soberbio Parthenon del Cuerpo Legislativo, con una carretera pintoresca y romántica, con un Hotel espléndido por su capacidad y emplazamiento y por fiestas greco-romanas que iban a encantar a los turistas.

Nada de eso ha podido realizarse y la Noche Buena, la clásica noche de contento por la venida del Mesías ,ha sido un velorio de los más tristes. Los que salieron a la calle y se congregaron en determinados sitios ,tradicionales por su animación, se miraban con desconfianza, buscando una alegría que no estaba en los ánimos. Los más indiferentes a "la cosa pública" parecían preocupados. Y no era porque al fin sintieran el dolor ajeno sino porque no encontraban otros egoístas con quienes compartir la falsa alegría.

Las sociedades de recreo—nuestros animados y simpáticos clubs—cerraron sus puertas y proscribieron las cenas, como si fueran periódicos nocivos. Y no por espíritu batallador y político sino como caso de noble sentimiento. Era una cuestión de conciencia. No se podía, tranquilamente, sin menoscabo del decoro personal, reunirse para compartir un dulce placer y una sabrosa comida. El fantasma del hambre, en todo el territorio de esta espléndida Cuba donde jamás fué tal estado un sentimiento público se alzaba, demasiado elocuente para que nadie se atreviera a negarlo. Muchas familias, ni aún en la intimidad del hogar, dieron a sus hijos el contento de aquella fiesta tradicional y delicada, porque era sabido que millares de niños, mas acreedores que tantos otros, porque eran los pobres hijos del pueblo, eternamente desheredados, se acostarían, ahogando en lágrimas su mísera suerte.

No eran posible las fiestas, ni el regocijo, ni las cenas. La sociedad de la Habana hizo bien y se portó noblemente. Si alguien no pudo sujetarse que Dios lo perdone...

Los pobres que cenaron lo debieron a la caridad pública. Manos piadosas repartían desde la mañana del miércoles las raciones de comida. Yo hube de ver, en la Calzada del Cerro, una gran multitud de tristes mujeres y de niños famélicos, aguardando la hora del reparto. Era un espectáculo doloroso que recordaba la nefanda obra de la reconcentración...

Una tristeza más, la de este 24 de Diciembre, al final de un año donde la fe y la confianza parece que han desaparecido y donde no se oye sino el incesante lamento de todo el mundo: los que están arriba porque se sienten caer y los que sufren la miseria porque se ven morir...

EL CADAVER DE UNA JOVEN FUE SACADO DEL MAR

Supónese que, aburrida de la vida se lanzó al agua en la Cortina de Valdés

Frente a la calle Cuba ,en la antigua Cortina de Valdés, apareció anoche flotando sobre el mar, el cadáver de una joven, que fué extraído y conducido al primer centro de socorros, sin que presentara lesión alguna en su hábito externo.

Sobre los arrecifes se ocupó un abrigo negro, con bocamangas y cuello de piel, siendo el forro de color azul pálido, así como la fotografía de una mujer, joven y agraciada, que fué hecha en la casa de J. M. Costal, situada en Monte 67, careciendo de dedicatoria.

En uno de los dedos de la mano izquierda se le ocupó un anillo de oro, parecido a los de compromiso y un pasador prendido a las ropas que vestía.

Se supone que la joven, aburrida de la vida, llegó hasta aquel lugar, arrojándose al mar, sin que fuera presenciado por persona alguna.

Ante la Policía prestó declaración Francisco Kindel, vecino de Luz 97: declaró que trasitando por el lugar del hecho tropezó con el abrigo y al mirar al mar, vió el cadáver por lo que dió aviso al Vigilante 665 y ambos lo extrajeron, conduciéndolo a la Casa de Socorros. Según el testigo, la fotografía estaba debajo del abrigo.

VICTIMA DE UN ATAQUE

María Arias Smith de 22 años y vecina de Neptuno 10 casa de hospedaje fué conducida anoche a la Casa de socorros, por encontrarse en estado comatoso.

Por la declaración prestada por los dueños del establecimiento María padece de ataques, debido a ciertos padecimientos internos. Su estado continúa siendo grave, temiéndose fallezca de un momento a otro.

La Prensa Francesa, el Peligro Rojo y la Crisis Mundial

Francia—dice «Petit Parisién»—debe recordar que Rusia tiene hoy 120 millones de habitantes

PARIS, Diciembre 28. (AP.)—El periódico «Petit Parisién» dice hoy que la Europa oriental está en peligro de hacerse bolchevique, y que el avance rojo ya alcanza las riberas del Mediterráneo.

Francia, declara el mismo diario, debe recordar que Rusia tiene 120 millones de habitantes, y que a la larga toda Europa ha de sostener comercio con ellos. Es urgente que Francia, Inglaterra, Italia y Alemania se unan para salvar la Europa Oriental, financiera y económicamente, considerando que la cuenca del Danubio constituye un campo muy rico para sus producciones.

«Los Estados Unidos son incapaces de curar a Europa—afirma el «Petit Parisién»—la cual tiene que ser salvada por los europeos».

Este artículo del popular diario parisiente es un eco del discurso que el Ministro de Hacienda Louis Germain-Martín, pronunció la noche del sábado, afirmando que la depresión económica mundial está haciéndose sentir ya en Francia.

La mayoría de los periódicos de París declara hoy, sin embargo, que la unidad francesa permitirá que la nación pase bien la crisis, y que el Ministro de Hacienda estuvo algo exagerado en sus temores.

Todos los Mariscales..

Continuación de la página PRIMERA

cargado de Negocios de los Estados Unidos, el Ministro del Canadá y la viuda del mariscal Foch. No se permitió que nadie entrase en la habitación de Joffre, la cual quedó abierta solamente para la esposa del enfermo.

Al caer la tarde había una muchedumbre, respetuosa y silente, en la calle Oudinot, frente al hospital de San Juan de Dios. La angustia y el dolor eran visibles en todos los rostros. Se conversaba en voz baja, y no pocos rezaban por el restablecimiento del gran soldado que luchaba por su vida a unos pasos de distancia.

Un destacamento de policía se encargó de impedir que el público se acercase demasiado al hospital de San Juan de Dios. El tránsito fué desviado de la calle Oudinot hacia el bulevar de Los Inválidos y la calle Grenelle, en la cual expiró el año pasado el mariscal Foch.

—Todos los mariscales de Francia libran su batalla postrera a la sombra de la tumba de Napoleón, en Los Inválidos,—dijo hoy un viejo oficial.

La hija de Joffre volvió ya de noche a la habitación de su padre, manifestando más tarde que éste tenia intervalos de lucidez e inconsciencia.

Maravilla a todos la vitalidad del mariscal, que tiene 78 años cumplidos. Su mal es artritis, de la que surgió un estado gangrenoso que forzó la amputación de la pierna izquierda, hace una semana.

Hay motivos para amputar la otra pierna, pero los médicos no se atrevieron a realizar la operación, por entender que Joffre no la resistiría.

HOY POR LA MADRUGADA LA VIDA DEL MARISCAL JOFFRE SE IBA APAGANDO LENTAMENTE, SIENDO EL FIN CUESTION DE HORAS

PARIS, diciembre 29 (lunes) AP. —La vida del mariscal de Francia Cesáreo José Jaime Joffre se estaba apagando lentamente hoy por la madrugada, aunque la vitalidad del anciano caudillo que supo contener la avalancha alemana en los días más difíciles de la invasión de 1914, asombraba hasta a sus mismos médicos.

Dos de éstos, el profesor Le-Riche y el doctor Boulin, abandonaron el hospital de San Juan de Dios a las once y media de la noche del domingo, diciendo que no regresarían hasta por la mañana del lunes, a menos que se les llamase.

—Por el momento nada nuevo dijeron. —El mariscal se sostiene bien.

Pero a nadie se oculta que el gran soldado está viviendo sus últimas horas. Caído en el coma el domingo al atardecer, ha tenido períodos alternativos de lucidez e inconsciencia. Los hermanos de la Orden de San Juan de Dios, en cuyo hospital está Joffre, no cesan de orar por él, en la capilla del establecimiento.

El senador Louis Barthou, Ministro de la Guerra, visitó al mariscal a las nueve y cuarto de anoche, en momentos en que el enfermo tenía uno de sus momentos de lucidez. El moribundo le reconoció, pero no pudo articular una palabra.

LA VIDA DE JOFFRE

PARIS. Diciembre 28. (AP.)—El Mariscal de Francia Cesáreo José Jaime Joffre nació en 1852 en la población de Rives-Altes, cerca de Perpiñán, en los Pirineos orientales, siendo uno de los once hijos de un tonelero de allí.

En 1869 ingresó en la Escuela Politécnica, y durante la guerra franco-prusiana prestó servicios como subteniente de ingenieros. A los veinte años era teniente y había demostrado gran afición a los estudios científicos.

En 1885 fué destinado a la expedición militar de Formosa, permaneciendo tres años en Hanoi como jefe de los ingenieros. En 1892 fué destinado a Senegal y al siguiente año dirigió una expedición a Timbuctú penetrando en la ciudad el 12 de Febrero de 1894, tras una marcha de cerca de mil kilómetros.

Ascendió a general de brigada en 1900 y cinco años después a general de división, siendo llamado en 1910 a formar parte del Consejo Supremo de Guerra. En 1911 pasó a ser jefe de Estado Mayor y vicepresidente de dicho Consejo. Declarada la guerra mundial asumió el mando como general en jefe del ejército francés el 5 de Agosto de 1914, dos días después de haberse declarado por Alemania la guerra a Francia, y durante los dos años siguientes la historia de su vida fué la propia historia de la guerra en el frente occidental. Su principal victoria fué la del seis de Septiembre de aquel año, fecha en que hizo retroceder a los alemanes al Aisne en la memorable batalla del Marne, impidiéndoles la entrada en París que ya creían asegurada.

Con la sustitución de Millerand como ministro de la Guerra por el general Gallieni el 30 de Octubre de 1915, después de la solución del problema del frente occidental, el general Joffre recibió el mando supremo de todos los ejércitos franceses. Pero pronto se inició una campaña contra su dirección en jefe, y después del indeciso resultado de la gran batalla aliada del Somme fué nombrado consejero técnico del Gobierno en los asuntos relacionados con la dirección de la guerra. Joffre continuó ostentando el título de comandante en jefe de los ejércitos franceses, pero se le encomendó el mando de los sectores norte y nordeste de Francia y se le autorizó a que dirigiese temporalmente las operaciones de guerra sin la intervención de operaciones de guerra.

Posteriormente, en diciembre de 1916, fué suprimido el cargo de Joffre por significar un conflicto con los poderes del ministro de la Guerra, pero como compensación se le nombró Mariscal de Francia.

Poco después era enviado a los Estados Unidos, para ayudar a los norteamericanos en sus preparativos para la guerra.

Terminada la contienda, la Academia Francesa le admitió en su seno.

En 1920 Joffre estuvo en Barcelona, para presidir los Juegos Florales.

DRUMOND HABLA DE LA UNION PANAMERICANA EN LA CAPITAL ARGENTINA

BUENOS AIRES, Diciembre 28. —(AP.)—Sir Eric Drummond declaró esta noche en Buenos Aires que el objeto de su viaje a Sur América ha sido corresponder a la invitación que recibió del Uruguay, para que asistiese, en nombre de la Liga de las Naciones, a los festejos conmemorativos del centenario de la independencia uruguaya.

I etnrrgoado shrdl etaoi shrdlaonnuu

Interrogado sobre las relaciones de la Unión Pan Americana con la Liga de las Naciones, Sir Eric manifestó que no han sido oficiales, al menos hasta ahora, aunque se ha mantenido intercambio oficial de documentos.

—Entiendo—agregó Sir Eric—que la Unión Pan Americana es un organismo cuya finalidad consiste en proponer acuerdos regionales, que interesan primordialmente al continente americano, mientras que la Liga de las Naciones tiene carácter mundial. No hay motivo alguno para suponer que haya conflicto entre las dos instituciones, ya que ambas se proponen dentro de su radio de acción conseguir la cooperación entre las naciones.

Incendio en un . . .

(Continuación de la Pág. PRIMERA)

Además sufrieron desperfectos de consideración el Almacén de Larrea y Compañía, la Imprenta de Perera y Giner y otras casas colindantes.

El fuego, como decimos, causó gran alarma y por momentos se temió una explosión en los tanques de alcohol de una fábrica de ron cercana al lugar del incendio; pero gracias a la activa y eficaz labor de los bomberos, los daños se redujeron a lo reseñado.

El Capitán Larrea de la Policía Municipal, el Juez de Instrucción doctor Burguet y el secretario Gorgas, levantaron las primeras diligencias.

MEDIO MILLON DE PERDIDAS

Según los cálculos más aproximados, las pérdidas se calculan en cerca de medio millón de pesos, pues según han declarado los gerentes de la casa Rovira y Compañía, tenían en existencia más de diez mil quintales de café y gran cantidad de vinos y licores.

El edificio y las existencias estaban asegurados en dos pólizas de la Atlas Insurance en doscientos mil pesos. Los dueños del edificio se encuentran en Barcelona.

Los gerentes del almacén de café manifestaron también que su ruina es completa ya que el café este año tiene muy buen precio, no alcanzando las pólizas de seguros ni a la mitad.

En el lugar del incendio encontrábanse el Alcalde, el Supervisor Militar Comandante Ortiz, el Coronel González Valdés, Jefe del Distrito Militar y otras autoridades.

No se han ordenado detenciones.

Matías Vega.

DETENCION DE COMERCIANTES

STGO. DE CUBA, dic. 28.—DIARIO. Habana.—El Juzgado de Instrucción acaba de ordenar la detención de los gerentes de la casa Rovira y Compañía, Sres. Juan Rovira y J. Weel, así como la del dependiente Juan Sole, que cuidaba del establecimiento incendiado.

EL INCENDIO SOFOCADO

A las once y media de la noche logró sofocarse el incendio. La Guardia Rural se vió precisada a desalojar al numeroso público que se había congregado en los alrededores del siniestro.

Matías Vega.

Un Incendio Destruyó el Capitolio de la Dakota Del Norte

BISMARK, North Dakota, Dic. 28, (AP.).—Un incendio ha destruído hoy el Capitolio del Estado de Dakota del Norte. Han sido pasto de las llamas casi todos los archivos oficiales y los documentos históricos del Estado.

El Capitolio era un edificio de ladrillo y de cuatro pisos, y el voraz elemento, que destruyó casi totalmente el cuerpo central y las dos alas, tuvo su inicio en el piso superior.

El gobernador, George F. Shaffer, ha convocado a una reunión inmediata a todos los altos funcionarios del Estado, para adoptar las medidas que se crean oportunas.

El cuerpo central se construyó en 1884, en cuyo año, las dos Dakotas formaban el territorio del mismo nombre, y se le agregaron los pabellones laterales en 1904.

Aunque las pérdidas materiales apenas pasarán de 600,000 pesos, se considera incalculable el perjuicio ocasionado con la pérdida de tanto valioso documento. La desaparición del archivo producirá una enorme confusión de la que no se librará la región en muchos años.

Entre los papeles salvados de las llamas figura el original de la constitución del Estado. El secretario del Estado, Robert Byrne, fué quien con exposición de su vida recogió algunos documentos. Sufrió ligeras quemaduras, siendo el único lesionado. Los ingenieros del Estado calculan que costará de 200,000 a 300,000 pesos el rehacer los planos perdidos.

JUGANDO A LA PELOTA

Al estar jugando a la pelota en Arroyo y Nueva del Pilar, sufrió una caida Angel Pérez Montero, de 16 años y vecino de Oquendo 131, ocasionándose la fractura del brazo derecho.

PEZ RARO ARPONEADO EN LA CALETA DE SAN LAZARO

Ayer, a las cuatro de la tarde, apareció en la antigua Caleta de San Lázaro el raro animal que aparece en la fotografía. Los pescadores que lo arponearon, señores Andrés Orozco—conocido nadador—y Luis Rodríguez, nos dicen que este pez, conocido por el nombre de «Obispo», fué atacado desde mar afuera por otro mayor llamado «Cornúa», por lo que pudieron ellos desde la orilla arponearlo dentro de la poceta que sirve de varadero a innumerables botes de remo.

Como el pez arponeado escasea mucho en nuestras costas, piensan sus capturadores regalarlo al Instituto de la Habana o a otro plantel de enseñanza donde no tengan ningún ejemplar.

Manifiesto de Damas de Nuestra Sociedad.

Continuación de la página PRIMERA

provocado una verdadera ola de protesta, y hoy se confunden hermosamente los núcleos estudiantiles universitarios con las figuras más ilustres de su profesorado; secundando la protesta nacida entre los prestigios augustos del Alma Mater, la prometedora muchachada que estudia en los Institutos Provinciales, Escuelas Normales y otros centros docentes de la República, al propio tiempo que la franca mayoría de sus brillantes profesores.

En toda la isla, además, se han solidarizado con la protesta alumnos y maestros de los más notables planteles de enseñanza privada, y han expuesto con civismo sus puntos de vista, contrarios a la conducta del gobierno, todas las clases, figurando entre ellas con títulos indiscutibles y brillantemente la Mujer.

Frente a la fuerza del gobierno se manifiestan con alentadora energía las fuerzas de la opinión.

Para nadie es un secreto que en el Congreso de la República, de igual manera que en las columnas de diarios y revistas acreditados, se han recogido por tribunos y escritores de renombre los anhelos nacionales.

Evidente es, por otra parte, que significadas tendencias oposicionistas han clamado con perseverancia por soluciones que pongan término a la pública inquietud.

La angustia que prevalece en los hogares ha extendido su radio a todas las esferas, y en círculos obreros y clubs elegantes, así como en centros mercantiles y ambientes de alta cultura, se imponen el sentimiento de amor a la patria y las ansias de que resulten victoriosos nuevos métodos de vida, inspirados en la justicia y la libertad.

La Universidad, pues, es el cofre magnífico que sintetiza y compendia el espíritu de protesta y los afanes renovadores de todo el pueblo cubano.

Y las que suscribimos declaramos que hacemos nuestros los anhelos universitarios y patrióticos que gallardamente— sostiene confundido en saludables aspiraciones con su profesorado y como intérprete de la conciencia cubana,—el Directorio Estudiantil Universitario.

Habana, Diciembre 17 de 1930.

Helena Herrera de Cárdenas; María H. viuda de Seva; Teté Bances de Martí; Micaela Mendoza de Carrillo; Mariana Seva de G. Menocal; María Luisa Menocal de Argüelles; Asunción O'Reilly; Lily Longa de Arellano; Anaís Cunell de Sánchez; Mariana de la Torre viuda de Mendoza; María Albarrán de Presno; María Aguirre de Longa; María Luisa Aranguren de Menocal; América Sardiña de Verdeja; M. Luisa Cuesto de Menocal; Carmela León de Mendieta; Lelia Herrera de Morales; Piedad del Toro; Graciela Sánchez de Villada; Rita Longa; Lila Pedro; Conchita Fernández de Armas; Elvira Obregón de la Cruz; María Josefa Isaguirre de Gómez Toro; Vitalia G. Duplessis de Pérez Llanes; María Cepeda de Céspedes; Luisa P. de Céspedes; Luisa P. de Céspedes; Margarita Capote de F. Zanette; Carmela S. de Pedro; Caridad Sánchez de Ovies; René Méndez Capote de Solís; María Lancís; Sara Hevia de Stefani; Ofelia B. de G. Menocal; Margarita Abot de Hidalgo Gato; Américo Ana Llano; Kotly Felipe Cano de Arellano; María Antonia Ecay; Alelí Morales; Rosario de Cárdenas; Elena de Cárdenas; Lolita Varona; Ana María Coyula; Marta Ferrer; Lourdes Menocal; Esperanza Solís de Aguiar; Margot de Blanck de Coro; Cuca Alfonso de Lawton; Mercedes Lawton; Silvia Párraga de Martínez; Lucila Schumann de Mendoza; Sara R. G. de Hevia; Gloria Erdmann de Juarrero; Virginia Rasco de Verdeja; Dolores Alfonso y Rodríguez; Isabel M. viuda de Bérriz; Dulce María Bérriz; Estela Menocal; Susana Menocal de Giral; María Torres de Maulini; Berta Maulini Torres Luaces; Beatriz Aguirre viuda de Fernández; Basilia Vergara Leonard; Emilia Vergara de Fernández; Delia Martínez de Suárez; Matilde Giralt; Dominga Alcázar; Amelia B. de Serrano; María de Jesús Estévez; señora viuda de Estévez; Lilar Angulo; María Luisa Angulo de Muñiz; Regla Peraza Zaranza; María A. Mendoza; Concepción G. viuda de Mendoza; Amelia García Pantaleón; Concepción Z. de Peraza; Mercedes G. Menocal; María Peraza; María del Pilar Trelles; María M. viuda de Menocal; Alicia López de Rodríguez; Dulce María de Céspedes; María L. viuda de Alvarez; Carlota G. Menocal; Narcisa G. Menocal; Ada Maulini Torres Luaces; Ester Maulini y Torres Luaces; María Felicia Vergara; Cecilia Aranguren de D. Albertini; Olga Arenas Acebal; Lidia Arenas Acebal; Asunción Giralt de Coyula; Evelia Méndez de Valdés Rodríguez; Judit Martínez Villena de Tallet; Angelina de Miranda viuda de Gonzalo de Quesada; Elvira Michelsen de Quesada; Angela Matilde A. de Varona; doctora María Lagomasino viuda de Camacho; Rosa Seiglie; María Luisa Puig; Rosa T. Lagomasino; Elena Mederos de González; Katty Brito de García Sevilla; Alicia de Cárdenas de Bell; María Antonia Bonet de Domínguez; Maritza Bruzón de Sousa; Clementina Machado de Pina; Carmen Pina y Machado; Irene Pintó viuda de Carrillo; Irene Carrillo; María de Almagro; Elena Pollack de Aguirre; Aimée Fowler; Rosita Párraga; Flora Muñiz de Argüelles; Mercedes Irisarri; Ana María Menocal; Lolita de A. de Almagro; Ester Menocal de Balsinde; Piedad Martínez viuda de Menocal; Josefina Franca de Gómez Calvo; Ofelia Balaguer de Surís; Ana R. Jiménez de Jiménez Rojo; Ana R. Saladrigas viuda de Jiménez; María Elena Núñez de Sánchez; Mercedes L. de Sánchez; Josefina Surís; Concha M. Surís; Sara Puyol; Nena Puyol de Olives; Mercedes Bruzón; Margarita Bento; Matilde J. de Gamba; Berta Jiménez Rojo; Alma Sánchez de L. de Mola; Silvia Sorzano y de Cárdenas; Dulce María Blanco de Cárdenas; Carmelina Guanche; Georgina Faura de Balsinde; Teresa G. Menocal de Pella; María Dolores Machín viuda de Upmann; Carmela S. de Casuso; Silvia Orr de Bruzón; Mercedes R. viuda de Bruzón; Margarita Sorzano y de Cárdenas; Lola G. de Alvarez González; María F. Garrido, Narcisa del Olmo; Romana G. de Colás; Blanca F. Garrido; Paulina G. Menocal; Josefina F. Garrido; Georgina Balsinde; Mercedes Martínez; María T. de la Guardia de Carrillo; María Teresa Carrillo; Emma Cabrera de Jiménez Lanier; Eliana Varona; Angélica Maulini Torres Luaces; Carmen de Castro; Ofelia Cortina de Arango; Cuca G. Menocal; María Teresa Armenteros de Albear; María E. M. de Garmendía; Carmen G. Menocal; doctora Elvira Urquía; María F. Estenaspe viuda de Mesa; doctora A. Mesa de Ponce Pilar Ponce de Pella; Rebeca Gutiérrez; Clemencia Desvernine; María A. López Moya; Juana María Hernández; Eva Martín; Emma Z. Ceitas; Carmen Anglés Paradela; María Ana Morales; Graciela Morales de Lazomasino; Dulce María González Lanuza; Silvia Pascual de Alamilla; Matilde Martínez Márquez; Dolores Márquez viuda de Cortés; Mercy A. de Meneses; Encarnación L. Bolaños; Caridad X. de Andraca; María Teresa Trelles de Lavandeyra; Cira Andraca de Lamadriz; Margarita Gómez Toro de Sánchez Agramonte; Blanca Puente de Sánchez; Isabel Bertheau de Odio; Elisa Bertheau de Odio; Lia O. de Bertheau; Blanca Emilia Odio y Odio; Margarita Bertheau y Odio; C. García Alvarez; Clara A. de San Martín; Julia Muñiz Angulo; Mercedes Muñiz Angulo; Sara San Martín de Costales Latatú; Georgina San Martín Abalil; Olimpia Saenz viuda de San Martín; Paulina A. de Grau; María D. Sánchez Pessino; Olimpia San Martín de Socarrás; Mercedes Soler y Lezama; Leonor Soler y Lezama; Juana María Barceló; Eulalia Ros de Lezama; Eulalia Lezama y Ros; Javiera Rodríguez de Peña; Leopoldina Grau y Alsina; Paulina Grau y Alsina; Emerija S. de Gaunaurd; Francisqueta Vallalta; María Quevedo viuda de Durán; Armandina Cotoño; María Teresa Fernández viuda de Alsina; Angélica C. de Vallalta; Angela Díaz de Díaz; Carmen Fernández de Monte; Julia Sánchez Quirós; Paula Rodríguez; Ana Meranda de Fonte; Alejandrina Rodríguez de Cruz; Dolores Infante de Zayas; Dolores Penichet de Sánchez; Petronila Ramos de Tió; Isabel Fontecilla y Gómez; Carmelina Gómez de Luján; Dominga Prendes de Ros; Rita Mederos; Teresa Angulo Marín; Carmen Muñiz Angulo; Mercedes Angulo y Marín; Marta Socarrás y San Martín; Dolores Mendizábal de Argüelles; María Dolores Novoa; Juana Justiniani de Menocal; Nenetica García Longa; Lourdes N. de Samper; Silvia Obregón de Fernández; Consuelo Gálvez de Arús; Mericia G. de Lamar; Lila Agüero de Tella; Josefina Bonnet; María de los Angeles García Longa; Nany Castillo de Portela; Dolores F. de Ramírez; Florinda Loret de Mola de Sánchez; Cuca Sánchez de Sánchez; Evelia de Salazar de Mendoza; María P. de Salazar; Julia Pola de Villada; Catalina S. de Acosta Recio; Julia Jorrín de Cullmell; Anaís Sánchez de Echavarri; Ana María Sánchez; María Antonia Villalba Rodríguez; Guillermina Z. de Morales; Isabel L. de López Silvia Morales de Rosa Morales Zaldo; Julia Morales Zaldo; Emma Finlay; Manuela Z. de Lavandeyra; M. Urbizu de Pesaino; Isabel D. Urbizu; María M. de Urbizu; Elisa Edelman de Hevia; Ana Leal de Edelman; Luz Ajuria de Longa; Elena de la Torriente; Alicia González Lanuza; Mercedes C. de Goicoechea; María T. de Tabío; Marta Alvarez Tabío; María A. de Mestre; Rosa María Tabío; Gabriela Sánchez de Cadenas; Piedad S. de Maza y Artola; Piedad Maza y Santos; Marta Solana y Ledón; Clara Porset; Alicia Santamaría Gómez; Carmelina Alentado; Elena Ruz; Enriqueta Valdés Fauly; Milly Mendoza; María Luisa Kohly, Narcisa Ariosa viuda de Arango; Estela Broch de Torriente; Ofelia Broch de Angulo; Eridania B. de Penichet; Maggie Orr de Aróstegui; Concha F. de Cuervo Rubio; Matilde Cuervo Rubio; Graciela Herrera de Cuervo; Bilanda Cuervo; Petrona Rubio viuda de Cuervo; Magda Cuervo Rubio; Lena Cuervo Rubio; Matilde Rubio; Juana P. de Rubio; Nena Rivero de Angulo; Carmela Llansó de Real; Fabiola de la Arriba; Leopoldina Solís de Hernández; Carmen Andreu Cabrera; Alicia Andreu Cabrera; Victoria Margarita Aragón del Pozo; doctora; Columba del Pozo de Aragón; doctora Berta Dardet; Rosa Hurtado y Morales; Paula Molina y Cabrera; Herminia Martín de Aragón; Mercedes Guerrero y Alvarez; Elisa M. Fortún de Torroella; María Luisa Pitaluga y del Pozo; Mercedes de Aragón y del Pozo; Adela Guerrero y Alvarez; Angelina P. de la Mar; Elena Avellaneda de Roig; Carmen Guerrero y Alvarez; Hilda Roig y Suárez; Filomena H. de Muñoz; Leocadia Valdés Fauly; María Clotilde Fuentes de Valdés Fauly; Mercedes Alvarez de Guerrero; Carmen Pitaluga y del Pozo; Pilar Bermúdez Delgado; María S. de Roig; María Teresa D. de Bermúdez; Sara Martín de Canal; Carmen Peláez del Valle; Ana Zubizarreta de Barrera; Josefina de la Barrera Zubizarreta; Sara E. Isalgué de Massip; Carmen Massip y Villar; Clemencia Capablanca de la Torre; Herminia Morales de Martínez; Dulce María Chacón y Abreu; María Martín y Cruz; Juana Martín y Cruz; Concha Varona de Roig; María Sánchez de Sahl; Rita M. viuda de Rodríguez; Aida Carreras de Aguirre; Mirta Aguirre y Carreras; Rosa González de Castellanos; Lugada Cruz viuda de Martín; Natalia Pérez de Barbero; Celia Barroso de Guardia; Paula Barroso de Soto; Gertrudis Sánchez Rueda; Mercedes Ventura y García; María Fernández Machado; Lucía del Pozo viuda de Aragón; Amparo Ortiz de Prieto; Isabel Prieto y González; Rosa Franchi Alfaro; Rosa Sobledo; Adelina Núñez de Villavicencio de Camejo; Rosario Bolaños de Núñez; Edelmira del Pozo y Mendive; Altagracia E. De Pool de Benedevo; Mariana de Armas; Florida Fernández de Tolón; Carmen Castellanos; Rosa Villageliú viuda de Cosío; Alicia Nadal de Menocal; Teresa A. viuda de Theye; Mercedes Bruzón; María Luisa Romero de Theye; Mercedes Argüelles Muñiz; Maricusa Echegoyen y de la Guardia; Hortensia M. de Menéndez; Margot M. de Suárez; María Du-Quesne y Zaldo; Luisa Angulo de Delgado; Delia Nadal de Ferrer; Concepción Pedro de Otero; Graciela Otero y Pedro; Josefina Otero y Pedro; Inés Cabaña de Mederos; Conchita Otero de Menocal; Elena Menocal de Massaguer; Victoria Pérez Carolyn Emil viuda de Kohly; María Teresa Diago de Granados; Mercedes Cabaña viuda de Mederos; Lillian Mederos de Baralt; Nena Arteaga de Mederos; Ernestina Varona de Mora; Concepción Villageliú; María Luisa Fernández Porro; María G. de Gutiérrez; Olga del Blanck; Hortensia Carrillo de Almagro; Otilia Ruz; Carmen Aróstegui de Longa; Margot M. P. de Longa; María Díaz de Méndez Peñate; Eugenia S. de Sardiñas; Alicia Solís; Josefina Ruz; Mercedes Longa; Luz Longa; Elena A. de Sardiñas; Rosa Sardiñas de Mazorra; Cristina Kindelán de Mendoza; Carmen M. de Gamba; Olga Silva de Carrillo; Encarnita Crucet y Bernal; Magdalena Pujals; Josefina Garay y Loredo; Magdalena Hernández de Pujals; Teresa Moré de Suárez Solís; Evangelina Fernández de Trujillo; Graciela Trujillo y Fernández; Blanca Alamilla; Dulce María Castellanos de Dola, Leonor Graffton de Camín; María Teresa Alavedra; María Reyes de Muxó; Concepción Reyes; Zenaida G. de Menocal; María P. viuda de Cuadra; M. Teresa Suárez Moré; Sara Evangelina Trujillo y Fernández; Hortensia Betancourt Manrara; Alicia Martínez de Betancourt, Clementina Riaño de Riera; Nena Granda de Uriarte; Alicia Lliteras de Lendián; Emelina L. de Lliteras; Amelia Rivero de Domínguez; Piedad Saine de Pintado.

PAREJA DE BAILADORES MUERTA A BALAZOS POR UN GALAN NO ACEPTADO

DOVER Delaware, diciembre 28. (AP). — En Chapeltown, lugar próximo a esta ciudad, se bailaba anoche el ya pasado de moda "Paul Jones".

Se acababa de dar el grito de aparejarse, cuando sonaron unos disparos hechos por Noah Downs, que ocasionaron la muerte de Ernest Killen, de 35 años, y Mildred Long, jovencita de quince.

Al darse la señal, dijo Killen: "La muchacha me pertenece, porque la tengo a mano derecha". A lo que replicó Downs: "Pues bailará conmigo porque se encuentra a mi izquierda, y la izquierda está más cerca del corazón".

La joven se emparejó con Killen, pero Donws los separó con violencia. Volvió la niña a unirse con aquél y entonces Donws los atacó a balazos.

El homicida se dirigió a la puerta del local donde aguardó la llegada de la policía. Al presentarse ésta, dijo: "Les di la oportunidad de satisfacer a mis deseos, y no lo hicieron; ambos perdieron la vida por una simple danza".

El matador está procesado sin fianza.

El Periódico . . .

(Continuación de la Pág. PRIMERA)

jorar las condiciones económicas. Ningún Gobierno podría haber realizado más de lo que Machado hizo, aunque lo más probable es que no hubiera conseguido tanto. Un régimen que sustituyese por la violencia al actual, terminaría muy pronto, con toda seguridad, por las disensiones que surgirían entre los conspiradores. Por esto al colapso del Gobierno estable, en Cuba, seguiría la intervención de los Estados Unidos.

"Si los cubanos descontentos examinasen su situación con cuidado, se detendrían antes de lanzarse a empeorar las condiciones de su país, que no son únicas, pues muchas naciones las sufren igualmente. Y aquellos no resolverían nada acabando con el actual Gobierno para sustituirlo con una banda de conspiradores. No se debe provocar la intervención de los Estados Unidos, si es que se la quiere evitar. Porque la tercera ocupación norte-americana de Cuba, podría ser permanente, definitiva.

Rifa Transferida

Según nos comunica la Superiora del Hospital Santa Susana, de Bejucal, Sor María Menchaca, la rifa autorizada por el Honorable señor Presidente de la República a beneficio del Hospital referido, y que estaba señalada para el día último del presente mes, se ha transferido para la propia fecha del mes de Agosto del entrante año.

En el Congreso Iberoamericano de Estudiantes

Se acordó rendir homenaje ante la tumba del estudiante cubano Julio Antonio Mella

CIUDAD DE MEXICO, Diciembre 28. (AP.)—El Congreso Ibero-Americano de Estudiantes anunció hoy que rendirá homenaje ante la tumba de Julio Antonio Mella, estudiante cubano muerto aquí.

La Delegación de Bolivia ha presentado una tésis encaminada a que se luche por la reducción de los enormes presupuestos de guerra en los países Iberoamericanos, para obtener con esa reducción mayores recursos en beneficio de la enseñanza del pueblo.

El delegado peruano Manuel Vázquez Díaz ha dado a conocer la situación de su país a consecuencia de los empréstitos y despilfarros en tiempo de Leguía.

Otro delegado, Ciriaco Pachecho Calvo, representante de la Asociación Latinoamericana de estudiantes de París, ha formulado un plan para publicar en Madrid una revista universitaria, para la cual ya se tiene editor, y en la que se concentrarán las informaciones y las actividades de los estudiantes de Ibero-América.

Fué Celebrada una Fiesta de Aviación Ayer en R. Boyeros

El «Halcón de los Aires» hizo piruetas en su pequeña «mosca». El domingo habrá lanzamientos

Animadísima en todos sentidos resultó la fiesta de aviación celebrada ayer en el aeropuerto «General Machado». El público, a pesar de lo festinadamente que fué organizado ese festival, invadió el edificio, quedando muy complacido del espectáculo que se le ofreció, pues sin costo alguno, presenció el espectáculo emocionante del que fuera protagonista el valiente piloto, justamente llamado «el halcón de los aires», Mc Cullough.

El pequeño aparato conocido por el nombre de «mosca»—debido a sus dimensiones— parecía una hoja de papel en el espacio, pero obediente siempre al timón del hábil piloto que jugaba con él con la misma facilidad que un niño pudiera hacerlo con un papalote.

Mientras tanto los aviones «Trusch» y «Robin» y dos trimotores Ford hacían constantemente vuelos sobre el pueblo General Machado y la Habana.

El próximo domingo, posiblemente, habrá lanzamientos en paracaídas, y competencias entre los pilotos de la Curtiss que demostrarán sus habilidades en los aterrizajes de precisión. En la terraza del edificio podrá bailarse en los intermedios.

Orestes Ferrara . .

(Continuación de la Pág. PRIMERA)

Unión, caso éste que no podrán ver con buenos ojos los remolacheros de la Louisiana; pero para contrarrestar esta posibilidad se ha ideado que el Gobierno cubano, para anular esa competencia que pudiéramos hacerle a los remolacheros, que los arruinaría, impondría a nuestro primer producto que se ex