SECCION 1ª

EL DIARIO DE LA MARINA es el periódico más antiguo de Cuba. Fué fundado en el año mil ochocientos treinta y dos. Servicios especiales de España.

DIARIO DE LA MARINA

MIEMBRO de The Associated Press. Esta queda autorizada para usar nuestros servicios y noticias de información. Hilo directo con New York.

SECCION 1ª

AÑO XCVIII.—NUM. 252 Acogido a la franquicia postal LA HABANA, JUEVES, 11 DE SEPTIEMBRE DE 1930.—SANTOS PROTO Y JACINTO Tiempo para hoy: BUENO. EJEMPLAR: CINCO CENTAVOS

LOS PROYECTILES Q. MATARON A PACHECO, DICE LA JUDICIAL, LOS VENDE CUALQUIER ARMERIA

Afirma que el Guarda Jurado Venancio Gómez y los Agentes de la Secreta, González y S. Vasallo, son Inocentes del Asesinato

DURAS ACUSACIONES DE GOMEZ CONTRA PACHECO

Los Antecedentes Penales de Este, Dice el Citado Inspector de la Policía Judicial, son los que lo han Llevado al Triste Desenlace

DESIGNADO por el señor Fors, Jefe de la Policía Judicial, para investigar la muerte de Abelardo Pacheco ayer tarde el Inspector Manuel Gómez, rindió al Juzgado Especial el siguiente informe que arroja poca luz sobre el trágico hecho, pero que por distintos conceptos es interesante y curioso.

Dice el Inspector Gómez:

En contestación al respetable mandamiento del señor Juez de Instrucción de la Sección Cuarta, de fecha 15 de Agosto último y al de su Autoridad fechado en 28 del propio mes, librados en la causa número del márgen, que en Comisión Especial instruye por el delito de asesinato de Abelardo Pacheco y Hernández; tengo el honor de comunicarle: Que para cumplimentar lo dispuesto, comisioné al Inspector de esta Policía Manuel Gómez López, el que me informa: Que el día 14, del próximo pasado mes de Agosto, viajaba en un tranvía eléctrico el individuo, nombrado Abelardo Pacheco y Hernández y al bajarse del mismo, siendo las ocho y media de la noche, en la Calzada del Cerro esquina a la calle de Churruca, y cuando apenas había caminado algunos pasos para dirigirse a su domicilio, situado en la casa marcada con el número 27 de la última de dichas calles, fué mortalmente herido por un disparo de arma de fuego, que seguramente hizo contra su persona, un individuo hasta ahora desconocido, que se supone que viajaba en un automóvil cerrado, de color gris y que según se dice, en tal ocasión transitaba por aquel lugar a gran velocidad, confundiéndose entre otros automóviles y vehículos, que también circulaban por aquel sitio, alumbrado y de mucho tráfico; sin que se hayan podido obtener otros datos, para identificar la citada máquina cerrada y de color gris, ni sobre su ocupante u ocupantes ni establecer tampoco la certeza de que el disparo se hiciera desde esa máquina gris o de otra alguna, ni si el autor estuviera en acecho o utilizara otros medios de transporte y ocultación; pues se da el caso de que ninguno de los muchos transeuntes que pasaban por el lugar de la ocurrencia, ni los vecinos inmediatos, se dieran cuenta de lo acontecido, algunos de los cuales oyeron la detonación atribuyéndola al caso frecuente del ponche de un neumático, dándose cuenta del acontecimiento, posteriormente.

EL GUARDA QUE SALUDO A PACHECO NO SABE NADA

El Guarda Jurado, Venancio Gómez, vecino de la calle de Daoiz número 10, en el Reparto «Las Cañas» de quien se dice que saludó al que resultó occiso, poniéndole la mano en el hombro, en la citada esquina de Cerro y Churruca en los momentos del hecho, manifiesta que, efectivamente, se encontraba en aquel lugar, pero que no se dió cuenta de lo ocurrido hasta después en que auxilió al Vigilante de la Policía Nacional número 283, nombrado Telesforo Ramos, el que también estaba presente, e ignora igualmente como se desarrollaron los hechos, habiéndose limitado a auxiliar al herido, en unión del citado Guarda Jurado. El Inspector informante comisionado por su Jefe para dar cumplimiento a los mandamientos de los señores Jueces, que ordenaron la más amplia investigación del delito q. se persigue y cumpliendo además instrucciones expresas de su propio Jefe, concurrió, en unión del Agente de la misma Policía Judicial, Gumersindo Sáez y Estrada a la aludida casa, marcada con el número 27, de la calle de Churruca, en el Reparto «Las Cañas» domicilio de la señora Dolores Aguila, viuda del que resultó occiso Abelardo Pacheco y Hernández y domicilio también de los hijos de ambos, con el propósito de ofrecerle, como le ofreció, el más amplio y eficaz concurso, para llegar al único fin perseguido por los Tribunales de Justicia y por la Policía que no era, ni es otro, que el de esclarecer el hecho criminal, exhortándola y excitándola, para que le diera nombres de personas, datos y antecedentes útiles a la investigación que se practica; y como dicha señora carecía entonces como carece ahora, de tales elementos, se limitó a repetir vagas suposiciones e infundadas insinuaciones, llevadas sin duda a su ánimo atribulado, por personas interesadas en torcer la investigación. El propio hermano de la aludida señora viuda, señor Perfecto Aguila, no aporta ningún dato, ni antecedente, que sirva para el esclarecimiento del hecho, y dice que no conoce a los dos individuos jóvenes, que le avisaron de la muerte de su cuñado.

ES NATURAL Y LOGICO, DICE GOMEZ, QUE NADIE VIERA NADA

Una visita de inspección al lugar de los hechos, a la hora en que ocurrieron los mismos, bastaría para confirmar que no es raro, sino más bien natural y lógico que los transeuntes y vecinos no vieran como se desarrollaron los acontecimientos y mucho menos se dieron cuenta de si el disparo fué producido desde uno de los automóviles en marcha. Como actualmente existe una enconada oposición contra el Gobierno, el acontecimiento se ha aprovechado por los oposicionistas, para dar rienda suelta a sus pasiones, y agitar la opinión, y hasta han publicado que la muerte de Pacheco —significado últimamente como miembro de la agrupación de-

(Continúa en la PAGINA 21)

Impresiones

Este caballeroso Mr. David I. Walsh no dice bien a las claras a qué debemos su visita ni tiene por qué decirlo, ni por otra parte debe interesarnos el saber lo que trae, pues en punto a senadores lo interesante siempre es saber lo que se llevan.

Puestos a hacer conjeturas, nos inclinamos a creer que Mr. David I. Walsh es un turista que aprovecha las vacaciones para tomar un cursillo de cuestiones cubanas. Mr. Walsh podrá decir en lo futuro y dondequiera que se pare que él ha estado en Cuba y que sobre los problemas de Cuba no admite lecciones de ningún indocumentado, pues durante su estancia aquí los estudió a fondo. Un **coctail** en el Sevilla, un paseo por los repartos y una visita a **Sloppy Joe** son las asignaturas que bastan para graduarse y ejercer en los Estados Unidos de experto en los asuntos de la mayor de las Antillas. Si la exploración se extiende hasta el Morro, entonces se entra ya en los dilatados predios de lo erudito y el estudioso conocerá a conciencia las razones históricas de nuestras idiosincrasia y psicología.

El americano no pierde jamás su tiempo, y un viaje de placer sabe convertirlo, sin detrimento del placer, en un viaje de estudio aunque sin estudios.

Este senador, según los **enterados,** es de los **tenere lupum auribus.** Pero no; no haya cuidado. Cuba es más fuerte y más noble que la voluntad y los deseos de muchos de sus hijos. Si por estos fuera, de nuestra soberanía sólo quedara un recuerdo agradable.

Es verdad que, según Terencio, hay tantos pareceres como hombres; pero no es menos verdad que en ciertos puntos fundamentales todos los hombres han de sustentar un solo parecer.

A pesar de este desorden aparente, Cuba **semper ad eventum festinat,** siempre se encamina hacia su fin.

Cuando un senador norteamericano nos visita, el suponer, sin pruebas, que la visita ha de ser transcendente es, en cierto modo, desear que lo sea y alegrarnos de ello, lo cual delata una inferior calidad de ciudadano y una ceguera mental casi absoluta.

Nuestros problemas, digámoslo una vez más, son nuestros, y vale mil veces más una mediana solución criolla, que una excelente solución impuesta.

Hodie mihi, cras tibi, hoy por mí y mañana por tí y siempre por la República, el cubano no puede regocijarse de que a la felicidad se la convierta en otro artículo de importación.

Por otra parte, ¿a qué suponer que Aníbal está a las puertas? ¿Cuba no cumple con sus deberes internacionales? ¿No existen garantías para la vida y la propiedad de los nacionales y extranjeros? ¿El estado sanitario no es excelente? (¿Quién se muere aquí como no sea de risa?)

Honni soit qui mal y pense. Y torpe el cubano que discurra que la Patria es cosa tan liviana y baladí que puede echarla abajo un senador extranjero.

Nuestra patria está a prueba de senadores y de otras muchas cosas.

Nuestra patria, como dijera hace años una pluma dilecta, no es la patria del poco más o menos.

Joven Ahogado Ayer en Regla

Un caballo al que bañaba lo tiró al mar, de una coz

En las últimas horas de la tarde de ayer, encontrándose bañando un caballo en la playa Santa Catalina, en Regla, el menor Raul Peñalver Zamora, de 17 años y vecino de Perdomo 95, parece que hubo de recibir una coz de dicho animal, privándolo del conocimiento y como consecuencia de ello, se fué al fondo del mar, pereciendo ahogado.

Al darse cuenta de ello el público, lo extrajo del agua, siendo el cadáver reconocido por el doctor Blanco del Primer centro de socorro, apreciándole una contusión en el torax y desgarraduras y contusiones diseminadas por el cuerpo.

En la Policía del Puerto, se personó el señor José Peñalver Torres, padre del menor, a quien le fue entregado el cadáver por disposición del señor Juez de Guardia a quien se le dió cuenta de lo ocurrido.

HABIENDO URIBURU DOMINADO LA SITUACION, SE NORMALIZA LA VIDA EN LA REP. ARGENTINA

Siguen los Arrestos de Preeminentes Personajes Amigos del Dr. Irigoyen, Entre los que Figuran ex-Ministros, Generales, etc.

24 BANCOS OFRECEN AL GOBIERNO 100 MILLONES

Serán en lo Sucesivo Mucho más Cordiales las Relaciones Entre los Estados Unidos y la República Argentina, Según Mr. Colby

BUENOS AIRES, septiembre 10. AP.

EL gobierno revolucionario del general Evaristo Uriburu parecía dominar esta noche la situación, después de cuarenta y ocho horas de intranquilidad, durante las cuales se temió que estallara algún brote rebelde.

Ha informado hoy el nuevo gabinete que la tranquilidad es completa en toda la República y que el nuevo régimen cuenta con las simpatías de la mayor parte del pueblo.

En el día de hoy continuaron los arrestos de preeminentes políticos. Entre los detenidos se encuentran Enrique Pérez Colman, ministro de Hacienda del gabinete de Irigoyen; el general Moschini, exdirector de Campos de petróleo; el general Baldrich, Rodríguez Jáuregui, expresidente del Consejo Nacional de Educación; Félix Liceaga y Loustau Budaut, propietarios del periódico "La Voz" y exdiputados irigoyenistas.

La ley marcial sigue en vigor en toda la República, manteniéndose los edificios públicos y las residencias de algunos de los miembros del nuevo gobierno custodiadas por fuerzas del Ejército.

La censura es tan rígida que todos los mensajes destinados al extranjero han de ser detenidamente revisados por los censores. En el día de hoy un representante del gobierno reunió a los corresponsales extranjeros y les explicó detalladamente cuál ha de ser su línea de conducta en cada caso.

SE OFRECEN CIEN MILLONES DE PESOS AL GOBIERNO

BUENOS AIRES, Septiembre 10. (A. P.) En vista de que el gobierno del general Uriburu necesita cuarenta millones de pesos, se reunieron hoy los representantes de veinticuatro instituciones bancarias nacionales y extranjeras, acordando ofrecerle no sólo cincuenta millones de pesos como se dijo ayer, sino hasta cien millones.

BUENOS AIRES, Septiembre 10. (A. P.) Anúnciase extraoficialmente que los doctores Castex, Araoz y Alfaro han comprobado que la temperatura del expresidente Irigoyen es de 39.6 grados, notándose una notable mejoría en su estado de salud.

MEJORARAN LAS RELACIONES ENTRE E. UNIDOS Y ARGENTINA

NUEVA YORK, septiembre 10.—(A. P.) Bainbridge Colby secretario de Estado durante la administración del presidente Wilson, cree ver perspectivas de mejoramiento en las relaciones entre los Estados Unidos y la Argentina, en la nota del general Evaristo Uriburu, jefe del nuevo gobierno de Buenos Aires, expresando el deseo de cooperar con esta nación.

"Jamás ha habido en este país más que sentimientos de cordial amistad para la Argentina", dijo Colby, "pero ciertos elementos de la población argentina no se daban cuenta de ésto".

(Continúa en la Pág. ULTIMA)

El Tiempo en España

MADRID, Sept. 10. (AP.)—Refresca el tiempo en toda España. Las temperaturas máxima y mínima en Madrid durante las últimas 24 horas fueron 30 y 18, respectivamente; en Barcelona, 28 y 20; en Málaga, 31 y 25 y en Alicante, 35 y 19.

NOS EXPLICA DON GABRIEL CAMPS, EN INTERESANTE CARTA, LA DIFERENCIA QUE HAY ENTRE EL SENADOR WALSH (TOMAS J.) Y EL SENADOR WALSH (DAVID I.)

David J. Walsh, Senador por Massachussets, y actualmente huésped del «Sevilla»

SON 4, O 57, LOS HOMBRES QUE EN E. U. GOBIERNAN?

David, el que está en la Habana, es el sucesor de H. Cabot Lodge

Nuestro querido colaborador don Gabriel Camps nos remite esta interesante carta:

Habana, septiembre 10 de 1930.

Señor Director.

QUERIDO amigo: acabo de desayunar con café con leche, pan blanco, mantequilla bayamesa y DIARIO DE LA MARINA, y me ha servido de favorable descanso a esa primera labor del día la «interview» del encantador repórter, que firma sus inimitables y sapientes crónicas con las letras J. J. V., con Mr Walsh, el misterioso Senador, que se alberga en el hotel Sevilla, y que debe ser un hombre bueno por razón de su cargo: «Senatores boni viri, Senatus autem mala bestia».

Y concluye el repórter con este párrafo: «Como nota final, nuestro muy querido amigo, el notable publicista, el siempre joven, alegre y ocurrente Don Gabriel Camps, nos contó al enterarse de nuestra fracasada interviú que, «según el embajador Gerard, cuatro son los hombres que en realidad gobiernan los Estados Unidos: los Senadores Johnson de California, Smoot de Utah, Borah de Idaho, y Walsh de Massachussets. Al buen entendedor... Gracias mil, Don Gabriel».

¡Alto el fuego, mi querido J. J.! Si yo dije, eso fué sin duda, por falta de sueño, pues Gerard eleva a 57 el número de los mandantes (en China llaman mandarines) y lo que yo le aseguré fué que el bastón de mando lo enarbolan en los E. U. solo cuatro morales, que por viejos ya tienen acceso al panteón de hombres ilustres: Borah, Walsh, Johnson y Smoot.

Será mejor que le traduzca, condensado el documento que me sirve de fuente informativa:

«Geográficamente las Montañas Rocosas constituyen esa dilatada arruga a lo largo de la costa Oeste de los Estados Unidos.

LOS 4 PUNTOS CARDINALES DE E. U

Políticamente las Montañas Rocosas forman un corte de razón que linda por el este con ganado, por el oeste con rebaños de ovejas, por el norte con minas y por el sur con remolacha. Los puntos cardinales de esa rosa náutica son:

Norte, el Senador Borah y el Comité de Relaciones extranjeras.

Sur, el Senador Reed Smoot de Utah, la iglesia mormónica y, el Comité de Hacienda.

Este, el Senador Thomas J. Walsh de Montana: y

Oeste Hiram Johnson de California.

Estos señores tienen el control que les da su antigüedad.

Siempre desde hace un cuarto de

Continúa en la pág. 1!

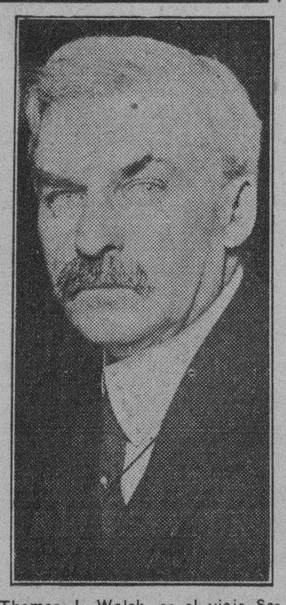

Thomas J Walsh, es el viejo Senador por Montana, y gran «leader» demócrata.

CHARLES HARRAH PERSEGUIDO POR SUS ACREEDORES

Mc. Cormick le exige $35.000 y Flechter Smith $275.000

EL FISCAL, EN CONTRA

El Tribunal Supremo de Columbia dará la decisión

WASHINGTON, septiembre 10 AP. El pago por este gobierno de la suma de $350,000 entregada por el de Cuba para abonar a Charles J. Harrach la indemnización correspondiente por los perjuicios que sufrió con motivo de la destrucción de un ferrocarril que poseía en Marianao, es objeto de un nuevo aplazamiento en virtud de dos demandas interpuestas ante el Tribunal Supremo de Columbia, por el fiscal del distrito Leo A. Rover, solicitando que se dejen sin lugar los embargos que se dictaron a instancias de Edgar McCormick y Walter Flechter.

Poco después de haberse convenido por un tribunal arbitral el pago de los $350,000 a Harrah y de enviar el gobierno cubano un check por dicha cantidad al departamento de Estado, McCormick y Flechter Smith formularon reclamaciones a Harrah, el primero por la suma de $35,000 y el segundo de $275.000.

El fiscal del distrito se ha pronunciado contra las citadas demandas, dicendo que no tiene jurisdicción el tribunal para conocer de las mismas. Ahora corresponde al Tribunal Supremo de Columbia decir la última palabra sobre el asunto.

Chile Reconoce el Gobierno de Facto de Perú

LIMA, Perú, septiembre 10. El gobierno de Chile ha reconocido a la Junta Militar de Lima, como el gobierno de facto de esta República. El embajador chileno, señor Ríos Gallardo, entregó esta tarde al ministro de Estado una comunicación conteniendo el reconocimieno.

La comunicación dice:

«Mi gobierno, inspirado en sinceros sentimientos de amistad y verdadera cordialidad hacia la nación peruana, me ha dado instrucciones para que reconozca al nuevo gobierno y cultive las relaciones que corresponden a dos naciones amigas».

Según Ríos Gallardo, el ministro de Estado, coronel Montagne, se expresa en esta forma:

«Nada más grato a Chile que reconocer la Junta Militar del Perú, porque con ello refleja los sinceros sentimientos de amistad del pueblo chileno hacia el peruano.»

Montagne dijo también que espera resolver algunos puntos importantes derivados del tratado de Lima que selló la amistad peruano-chilena.

TAMBIEN RECONOCIO EL DE BOLIVIA

SANTIAGO DE CHILE, septiembre 10. AP. De acuerdo con las instrucciones impartidas por la Cancillería al embajador de Lima y al ministro en La Paz, hoy fueron entregadas en las cancillerías de esas dos capitales las notas por las que el gobierno chileno reconoce los de Perú y Bolivia.

UN CAMARERO DEL VAPOR CALAMARES, SE AHOGO ANOCHE

Al tratar de subir a bordo con un compañero, cayó al agua

ESFUERZOS INUTILES

El capitán del barco dió el parte a la policía del Puerto

Unas horas de asueto que bajaron a disfrutar anoche a la ciudad, los tripulantes del vapor americano «Calamares», Frank Higgins, y Bat-Hall, de los Estados Unidos y de 44 años el primero, e inglés y de 24 años el segundo, tuvo un fatal epílogo.

Al regresar ambos camareros a bordo, Frank tuvo la desgracia de resbalar por la escala, cayendo al mar sin que su compañero Bat-Hall pudiera salvarlo de caer, ni rescatar el cuerpo de su compañero. Solicitó el auxilio de sus compañeros de a bordo, pero todo intento quedó frustrado; a pocos metros de distancia de donde cayó Frank, se vieron manchas sangrientas que hicieron suponer que el marino había sido atacado por algún feroz animalejo de los que suelen adentrarse en bahía, o que en la caída sufrió algún golpe que le hirió gravemente

El capitán del «Calamares» dió cuenta del caso a la Policía del Puerto.

UN GRUPO DE CUBANOS HERIDOS EN SANTO DOMINGO DURANTE EL CICLON ES ASISTIDO POR NUESTROS MEDICOS

Así lo informó ayer a Sanidad el Dr. Rosell. Piden a Cuba agua y víveres. Numerosos cadáveres arrojados a los pozos

NUEVA EXPEDICION MEDICA POR LA VIA AEREA, HOY

Los habitantes de Santo Domingo, dicen que durante el paso del ciclón, tembló la tierra. Más detalles de la gran catástrofe

La Oficina de Auxilios a la República de Santo Domingo que dirige el doctor Francisco María Fernández, instalada en la Secretaría de Sanidad y Beneficencia, continúa la organización de nuevos servicios, atendiendo las peticiones urgentes de nuestro representante diplomático, señor Masvidal y de los médicos civiles y militares cubanos que trabajan allí.

Según hemos sido informados en los primeros momentos de confusión, a raíz de pasar por la República Dominicana el huracan los cadáveres fueron arrojados a los pozos para darle más rápida sepultura y terminar así el olor nauseabundo de los cuerpos en descomposición

LLEGO EL CRUCERO PATRIA

El buque-escuela Patria llegó ayer por la mañana a Santo Domingo, desembarcando los médicos y sanitarios, procediéndose, acto continuo, a la descarga de las medicinas, víveres y ropas enviadas por disposición del señor Presidente de la República, adquiridos por el gobernador Barceló, de Oriente.

El capitán Miguel Dobal, nativo de Santo Domingo, accidentalmente a consecuencia de haber emigrado a aquella república sus padres cuando la revolución del 95, al pisar aquella tierra se trasladó al Hospital Cubano a donde fueron llevadas las medicinas, vacunas y demás material de curación.

El nuevo contingente de médicos cubanos llegados en el Patria inmediatamente organizaron los servicios de asistencia de heridos, enfermos y de vacunación antitífica.

Nuestro representante diplomático, señor Masvidal, se dedicó a la recepción de los víveres y ropas, con el fin de que sean distribuidos convenientemente y que aliviaran la situación que continua desesperada.

MENSAJE DEL SR. MASVIDAL

A las ocho de la noche de ayer, el doctor Fernández recibió el siguiente mensaje del Ministro de Cuba en Santo Domingo, señor Masvidal: "Los médicos llegados en el Patria se han incorporado al Hospital Cubano ya establecido y las medicinas han sido llevadas al mismo lugar para su uso y distribución. En el mismo hospital se ha establecido un centro de vacunación, donde los médicos cubanos vacunan constantemente".

TERCERA EXPEDICION

A las cinco de la mañana de hoy un avión trimotor Ford, de la Compañía Curtiss, saldrá del aeropuerto General Machado llevando a Santo Domingo a los doctores Barba, Pereda, Jr., y Vilardell. Canciller de la Legación de Cuba, este último, en la república hermana.

Conduce el avión un cargamento de curas, sueros, vacunas y desinfectante—según publico el DIARIO en su edición anterior— agregando por haberlo pedido con urgencia los cirujanos que están en Santo Domingo, doce aparatos "championnere", para la desinfección de las heridas; tres mil vendajes de yeso para fracturas; cien aparatos "Thomas" para miembros superiores y cien para miembros inferiores. Este material fué preparado ayer y durante las primeras horas de la madrugada de hoy por cuarenta alumnas de enfermeras del Hospital Nacional General Calixto García.

Este avión lleva además un paquete que pesa 75 libras, conteniendo sueros y vacunas enviado por el doctor Pérez Cabral.

PETICION DEL DOCTOR PRIETO

El doctor Gustavo A. Prieto, ca-

(Continua en la PAGINA 21)

Es Amenazadora la Situación en la Región de Cerro del Pasco

WASHINGTON, Sept. 10, (AP.) — En el departamento de Estado se recibió hoy la noticia de que se han despachado 200 soldados peruanos más para la región minera de Cerro del Pasco.

Fred Morris Dearing, Embajador de los Estados Unidos en el Perú, anunció que se había adoptado tal medida a causa de los informes alarmantes que llegan a la capital peruana procedentes del famoso distrito minero.

Dearing había comunicado ayer que el coronel Sánchez Cerro, jefe del nuevo gobierno provisional peruano, había enviado a Cerro del Pasco 150 hombres a principiis de semana, al enterarse de que los obreros descontentos están saqueando las casas de comercio y dinamitándolas.

SUMARIO

	Pág.
A.—A Través de la Vida	15
C.—Cartel del Día	9
—Cables	4
—Consejos Médicos	7
—Casos y Cosas	2
—Cinematógrafo	8
D.—Deportes, 17, 18 y	19
—Defunciones	14
EDITORIAL	16
—España (cables)	26
—Efemérides	2
H.—Habaneras 5, 7, 9 y	11
—Hacienda	5
J.—Juzgados	3
M.—Municipio	13
—Mercantil	10
P.—Puerto	2
—Palacio	5
R.—Reclamados	3
—Religiosa	6
—Radio y Electricidad	7
S.—Sociedades Españolas	6
—Sociedades Cubana	9
T.—Teatro	8
—Sociedades Cubanas	9
—Terminal	14
V.—Viboreñas	7

LOS PAPELES QUE HA DEJADO ANDREE

Espérase que el Gobierno sueco permita publicarlos

ESTOKOLMO, Suecia, septiembre 10 AP.— La Prensa sueca se muestra hoy indignada por el secreto que se mantiene en redor de los documentos de la expedición ártica de Andrée. Se cree que el Gobierno de Suecia permita la publicación de esos preciosos papeles antes de que llegue a Estokolmo el vapor Svenskund.

MEDIDAS CONTRA LOS ALARMISTAS

Resultado de una entrevista con el Presidente Machado

El Secretario de Gobernación celebró ayer una larga entreviista con el Presidente de la República a propósito de la campaña alarmista que vienen sosteniendo algunos elementos perturbadores para sembrar la inquietud en el público.

El Secretario se propone tomar medidas muy enérgicas contra los perturbadores.

EN EL BANQUILLO, EN SANTIAGO DE CUBA UNA ANCIANA DE CIENTO CUATRO AÑOS

Eustaquia Reyes Téllez, por quemar un mosquito quemó a su compañero que pereció abrasado por el mosquitero

Santiago de Cuba, Septiembre 10. DIARIO, Habana.

Causando la natural expectación en toda la ciudad se ha celebrado hoy, en la Audiencia de esta provincia, el juicio oral del proceso seguido a la anciana de ciento cuatro años, Eustaquia Reyes Téllez, por imprudencia temeraria que, de mediar malicia, constituiría el delito de asesinato.

El fiscal, doctor Francisco Fernández Pla, inflexible y severo, solicitó para la centenaria Eustaquia, la pena de un año, un día de prisión correccional, acusándola de que, viviendo con Francisco Martín Sánchez, de 69 años, en la madrugada del 14 de Enero del año actual, se levantó ella ara matar un mosquito con la vela encendida, alcanzando la llama al mosquitero de la cama, que, presa de voraz elemento, cayó

(Continúa en la PAGINA 21)

ACUSADO DE INCENDIARIO EL JEFE DE LOS NACIONALISTAS DE STI. SPIRITUS

El Teniente Fiscal de la Audiencia de Santa Clara, señor Urioste, pide que sea procesado el doctor Vicente Herrería

SANTA CLARA, Sept. 10. DIARIO Habana.—El teniente Fiscal de la Audiencia de esta Provincia, Dr. Eugenio Urioste, ha devuelto al Juez de Instrucción de Sancti Spíritus el sumario de la causa seguida contra el Dr. Vicente Herrería, Presidente de la Asociación Unión Nacionalista de esa Ciudad y contra Felipe Brito Enríquez, Caros Jiménez González, Enrique Pérez Rodríguez y Luis A Díaz, por el delito de incendio, pidiendo dicho funcionario el procesamiento de los acusados, por estimar que existen fundamentos para dirigir en esa forma el procedimiento contra el Dr. Herrería y los demás encartados.

La causa se produjo a virtud de denuncia de Ramón Ramos, y se basa la acusación en que, al darse cumplimiento a la sentencia del Juzgado de Primera Instancia de Sancti Spíritus, para la posesión de la finca rústica San Cristóbal, sita en el

(Continúa en la PAGINA 21)

PROGRAMA PARA HOY

Jueves 11 de Septiembre

—o—

Moderno
«LA GRAN PASION»
Lil Dagover.
EL PUERTO DE LAS MUCHACHAS PERDIDAS
Por un selecto grupo de artistas

Prado
«EL MUNDO AL REVES»
Víctor Mc Laglen

Rialto
«LA LEGION DE LA MUERTE»
Por un selecto grupo de artistas

Neptuno
«EL HOMBRE MALO»
Antonio Moreno
«EL PUERTO DEL INFIERNO»
Lupe Vélez.

LE OFRECEMOS A VD.

una cooperación eficacísima con nuestras páginas del Anuncio Clasificado, para que pueda resolver sin mayor costo cualquier problema personal, desde facilitarle un sirviente hasta venderle su casa, su finca o su automóvil. Le ayudamos a realizar inversiones provechosas con sólidas garantías hipotecarias y le proporcionamos la oportunidad de deshacerse de cualquier mueble objeto o prenda que necesite vender. Ponemos a su disposición nuestra experiencia, casi centenaria en propagandas de esta clase y nuestra copiosa circulación, por un precio reducido, el más bajo tal vez en todos los países de habla española... y como si todo esto fuera poco nos complacemos en proporcionarle la facilidad de asistir a un espectáculo selecto entregándole, como lo venimos haciendo desde hace meses entradas gratis para distintos Cines de esta Capital. Utilice desde hoy las páginas del

ANUNCIO CLASIFICADO

y permítanos invitarlo al espectáculo de su predilección.

AVISO IMPORTANTE:—Desde el 1o. de Agosto las entradas que entregamos a nuestros clientes solamente son VALIDAS hasta tres días después de la fecha de su expedición y nunca después de las cuatro de la tarde.

M.E.C.D. 2016

El Senador Walsh

Viene positivamente a investigar, porque llama la atención al Gobierno Americano, que un cigarro sin premios ni regalos:

PARTAGAS DE LUXE

se venda en Cuba más que otro ninguno; pero es que dá una calidad que no encuentra en ningún otro el FUMADOR.

ACUERDOS TOMADOS POR LA DIRECTIVA DE LA ASOCIACION DE INDUSTRIALES

Se solicita de todos los asociados que declaren festiva la tarde del día 24 para sumarse a los festejos al Gral. Gerardo Machado

Bajo la presidencia del señor Jorge Vila, p. s. r., con asistencia de los señores Aurelio Peón, Hipólito Reguero, José Eliseo Cartaya, Alberto González Shelton, Urbano del Real, Francisco Prieto, Antonio Pérez Cabo, José Jiménez, Francisco Gómez, Emilio G. Merás, Alfredo Incera, E. B. Glazier, y actuando de secretario el doctor Alfredo O. Ceberio, celebró sesión-almuerzo mensual ordinaria, la junta directiva de la Asociación Nacional de Industriales de Cuba.

Asistieron como invitados de honor, los señores doctor Angel Vieta y J. Loumiet.

Fué aprobada el acta de la sesión anterior y el estado de caja que arroja un saldo a favor de la Asociación de $1808.94, dándose cuenta del movimiento de asociados.

Dada cuenta con las comunicaciones recibidas se tomaron los siguientes acuerdos:

Designar a los señores Peón y Ceberio para que estudien el asunto de las facilidades que actualmente se brindan a los turistas que arriban a Cuba, informando a la junta.

Solicitar de todos los asociados que declaren festiva la tarde del próximo día 24 del corriente mes, para facilitar a sus empleados, obreros, etc., que puedan sumarse a las pruebas de adhesión y afecto que se dispensarán al Honorable señor Presidente de la República en el Reparto Lutgardita, con motivo de su onomástico.

Dar traslado a la comisión designada, de la respuesta de la Secretaría de la Presidencia, sobre el agua para uso industrial con objeto de conocer su opinión y recomendaciones sobre el particular.

Significar a nuestra asociada, Compañía Nacional Cubana de Aviación Curtiss, nuestro agradecimiento por la señalada distinción de que hemos sido objeto, al ofrecernos gratuitamente cinco pasajes de ida y vuelta de La Habana a Santiago de Cuba en los trimotores Ford que cubren esa ruta. Los miembros de la directiva agraciados en el sorteo celebrado fueron los señores José Jiménez, Francisco Prieto, Alberto González Shelton, Alfredo Incera y Emilio G. Merás.

La junta tributó un aplauso nutrido al señor William D. Pawley, presidente de la Compañía Nacional Cubana de Aviación Curtiss por la eficaz y humanitaria obra realizada personalmente, al acudir en auxilio de los damnificados por el meteoro que recientemente devastó a la ciudad de Santo Domingo, acordando felicitar a dicho caballero y a la Compañía de su presidencia, por el rápido y generoso servicio prestado a la república hermana al transportar por los aviones de la empresa, material quirúrgico, medicinas y personal facultativo.

El señor Reguera rindió informe sobre la entrevista celebrada por la comisión designada por nuestra directiva, con el Centro de Detallistas. La junta quedó enterada.

Fué designada una comisión integrada por los señores Peón, Prieto, Merás, Reguero e Incera para que rindan informe sobre el problema de la modificación de la cuota social.

Reconsiderado el acuerdo adoptado en la anterior sesión, se desistió de convocar a junta general, para tratar del anterior asunto.

Se dejó sobre la mesa, para ser tratado en la próxima reunión, el problema inmigratorio de Cuba, sobre el cual ha rendido informe la comisión nombrada. Fueron designados los señores Vila, Jiménez, Todaro y el secretario, para que se entrevisten con el señor Secretario de Sanidad y soliciten del mismo se dicten las disposiciones necesarias a fin de que se observen las medidas que reclaman la protección de la salud pública, en lo que respecta a la fabricación de refrescos naturales.

La junta designó una comisión integrada por los señores Peón, Carrera Jústiz, Reguero, Cartaya, Prieto y Ceberio a fin de estudiar la forma más práctica y efectiva de avudar en sus aspiraciones políticas a los candidatos ertenecientes a nuestra Asociación, señores Zorrilla, Sánchez y Grau.

Para cubrir la vacante producida por el fallecimiento del señor José Bulnes, y a tenor de lo dispuesto en el Capítulo Cuarto, artículo 22, del reglamento social, la Directiva designó vocal al señor Agustín Reyes, por el término que falta por decursar del actual período de gobierno.

FARMACIA Y DROGUERIA LAQUECHEL DE TURNO LOS VIERNES Teléfono OBISPO 27 A-2141

DR. P. M. SOUZA
Garganta, Nariz y Oidos. Hospitales de New York. Viena, Budapest. Habana. San Lázaro 226. de 2 a 4.

Dr. Gonzalo Pedroso
CIRUJANO DEL HOSPITAL MUNICIPAL DE EMERGENCIAS
Especialist en vias Urinarias y Enfermedades Venéreas. Cistoscopia y cateterismo de los uréteres. Cirugía de Vías Urinarias. Consultas de 10 a 12 y de 3 a 6 p. m. en la calle Avenida de la República 254.

CASOS y COSAS

A LA FUERZA

¡A cuántas cosas torpes
la musa obliga
a los pobres poetas,
Santa María!
Un bardo melenudo
pulsa la lira
y le dice a su amada
cosas lindísimas,
pero que a él, de fijo
le perjudican.
"Yo quisiera ser aire
cuando respiras"...
Desde luego, la idea
será bonita;
pero ¡vaya un deseo!
¡Tiene timbilla!
¡El aire que recoge
tanta inmundicia!
¡Que a veces huele a rayos
y a chamusquina!
"Lágrimas cuando lloras,
luz cuando miras"...
¿Ha visto **usté** que gusto
de ser **la grima**,
la repulsión de toda
la gente limpia?
Este bardo, de fijo,
Santa Remigia,
no sabe que las lágrimas
son amarguísimas.

Sergio ACEBAL.

Como un tesoro se consideró siempre el acero toledano. Hoy triunfa una vez más en las HOJAS DE AFEITAR "TOLEDO" de la Fábrica Nacional de Armas TOLEDO, España

AGENTES EXCLUSIVOS JUAN TEIXIDOR Y CA. OFICIOS 12-HABANA

Distribuidores en la República: AMADO, PAZ y Cía., Aguacate 114, Habana

Reparadas sus Averías, el "Patria" Pudo Llegar Ayer a la Rep. de Santo Domingo

Veinticinco aviadores de la Escuela Civil de Chile llegaron a la Habana a bordo del Essequibo, en tránsito a Valparaíso

Con verdadero esfuerzo el personal de máquina del crucero Patria logró en relativo poco tiempo reparar las averías que en una de las calderas sufrió el buque que llevó los auxilios enviados por el Gobierno de Cuba para los damnificados por el huracán del pasado miércoles.

Según aerograma recibido por la Jefatura de la Marina, se sabe que el mencionado crucero llegó en la mañana de ayer a Santo Domingo llegando lo más cerca posible al río Ozuma para dar comienzo a las opreaciones de descarga.

El Calamares

De Puerto Limón y Cristóbal llegó ayer el vapor americano Calamares que trajo diez pasajeros para la Habana y conduce 43 pasajeros y cargamento de frutas para New York para donde siguió viaje anoche.

Con destino a la Habana llegaron en este vapor los señores Charles Durrell y señora, Athol Mac Neir, el ingeniero mexicano Amador Martínez, Francisco Valdivia y otros.

Dos sitios de polizones han llegado igualmente en este vapor y las autoridades de inmigración los tienen retenidos.

El Atenas

El vapor americano Atenas llegó ayer de Puerto Cortés con cargamento de frutas y 28 pasajeros en tránsito.

Para la Habana trajo 5 pasajeros que son Manuel Paz, Shoureri Jatten y tres de tercera.

El Pastores

El tercer barco de la Flota Blanca llegado ayer fué el Pastores que procedía de New York y trajo carga general, 53 pasajeros para la Habana y 17 en tránsito para Cristóbal.

Llegaron por este buque los señores José Andujo, Otilia Cadena e hija, Francisco Castellano y señora, María Da Costa, Mariano Guerrero, Rosa Mescano e hijos Mercedes Lescano, José Martín Joaquín y señora, Victoriano Quero e hijo, Elena S. Scull, Bartolomé Tobar, Rafael Estrada, Constantino Fernández y familia, Félix Gedamer, el periodista Freda Lachaman, Harold Valpey y señora, Arturo Solón.

El Essequibo

El vapor inglés Essequibo de la Mala Real Inglesa llegó de New York conduciendo carga general, 9 pasajeros para la Habana y 63 pasajeros para centro y sud América.

Llegaron en este vapor para la Habana Jacob Boda y señora, Pedro Antonio Gracia y señora, Arturo Carvajal y familia, Dolores Brito.

Devuelto por las autoridades de inmigración de New York llegó Antonio M. Guerrero y para Panamá va el panameño Liciano Pontado y los chilenos Ermelindo Suste y Miguel Oyarzun.

Diplomático chileno

Va en el Essequibo el señor Augusto Moguero Secretario de la Legación de Chile en París.

25 aviadores civiles chilenos

También van de tránsito en el Essequibo para Valparaíso, 25 aviadores de una escuela civil chilena que han recibido un curso de ampliación en la Escuela de Aviación de Curtiss en Buffalo terminado el cual regresan ahora a su país con amplios conocimientos.

Al frente de ellos va el profesor señor Juan Flores y los pilotos son los señores Miguel Bustamante, Rosendo Celedon, Teobaldo Díaz, Carmelo Giunta, Armando López, Enrique Riveros, Stholf Styles, Ramón Zamorano, Enrique Avalos, Miguel Cabezas, Guillermo Conrads, Raoul Fajardo, Carlos Irigoyen, Manuel Luenego, Luis Romo, Bernardo Soto, Juan Bishnpociv, Camilo Carrasco, Carlos Contreras, Alfonso Founcaut, Carlos Larrain, Arturo Molina, Gustavo Silva, Manuel Vera y Augusto Magneres.

Este grupo ha sido muy afortunado en sus prácticas, pues muy pocos accidentes tuvieron en sus vuelos ninguno de los cuales fué de importancia.

El Presidente de la United Press

Entre los pasajeros que van en el Essequibo para Centro y Sud América figura Mr. J. H. Murray, Presidente de la United Press, quien fué despedido por un grupo de amigos y periodistas de la Habana.

Los que fueron a EE. UU.

Por la Ruta de la Florida y en el vapor Governor Cobb embarcaron ayer para los EE. UU. Oscar López y familia, María Salcedo, José Luis Martínez, Santiago Reguera e hija, Evangelina Romero Virginia Boltes, Lidia Marrero, Fernando Garda, José E. Castro, María L. Somellán e hijas, Ramón Vidal, Pedro Jiménez, uan Fernández, Abel Goar y Rafael Mestre.

Un Cónsul

Entre los pasajeros en tránsito del vapor Calamares figura el doctor Francisco Parino, Cónsul general de Venezuela en el Japón y quien va en compañía de su esposa.

Dos del Miami Herald

Dos redactores del Miami Herald, los señores John D. Clark y Thomas Smith quienes estaban de vacaciones en la Habana, han prestado últimamente un importante servicio a su periódico, puesto que al enterarse de los terribles efectos del huracán sobre la ciudad de Santo Domingo, abandonaron sus vacaciones y tomando uno de los primeros aeroplanos que salieron de la Habana se fueron a dicha república e informaron ampliamente todos los horrores de aquel hecho que será muy memorable.

Estos señores embarcaron ayer para Miami, donde les espera un cariñoso recibimiento de parte de sus compañeros.

Miss Soo Hoo

Miss Soo Hoo cuñada del Ministro del Japón en Cuba y México embarcó ayer en el Morro Castle para dirigirse a una universidad de California donde ampliará sus conocimientos.

El Estrada Palma

El ferry Estrada Palma llegó ayer de Key West con 26 vagones de carga general.

El Nidarholm

Este vapor noruego llegó ayer de Filadelfia con un cargamento de carbón mineral.

Barcos salidos

Salieron ayer los siguientes barcos: el noruego Sorard para New Orleans, el inglés Essequibo para Cristóbal(el Cartago para Cristóbal, el americano Atenas para New Orleans, el Governor Cobb y el Estrada Palma para Key West.

El Antonio López

Hoy arribará de Santiago de Cuba el vapor correo español Antonio López, que tras carga general y pasajeros procedentes de Barcelona, Valencia, Málaga, Cádiz y Canarias.

No se Organiza Ninguna Milicia

Desmiente el Ejército un rumor que ha circulado en Holguín

Por el Estado Mayor del Ejército se nos ruega la publicación de esta nota oficial:

Noticia sin fundamento.—Aunque el día 31 de agosto un corresponsal en Holguín de un periódico habanero dió la noticia de que se estaba organizando en dicha Ciudad un Regimiento de Milicia Nacional, el Estado Mayor se apresura a poner en conocimiento del público que dicha noticia es incierta, que nadie se ha dirigido a la Secretaría de la Guerra acerca del caso y que el Jefe del Primer Distrito niega que se haya organizado dicha Milicia. Debe tenerse por tanto como noticia completamente falsa.

POR LA MUERTE DE GALLINART

Señalado para hoy el juicio contra el matador de aquél

Está señalado para esta tarde, ante la Sala Tercera de lo Criminal de esta Audiencia, el juicio oral del proceso instruido a Pablo Valdés Ferrer, por la muerte del vigilante número 969, Carlos Gallinart, hecho ocurrido el 19 de abril del año en curso, en la casa Príncipe 19, en esta capital.

El Ministerio Fiscal y la acusación particular, a cargo ésta del doctor Alfredo Marill, interesan para el encausado la pena de 14 años, 8 meses, un día de reclusión, calificando el delito de homicidio, sin circunstancias, y fijando la indemnización en $5,000.00 en favor de los herederos de la víctima.

Y la defensa, a cargo de la culta Letrada, doctora Celina Cardoso, interesa un fallo absolutorio, sosteniendo que su patrocinado Valdés es inocente del delito que se le imputa.

Nuevas Marcas Para Señalar el Ganado

Por la Oficina del Registro Pecuario y Marcas de Ganado de la Sección de Industria Animal se han concedido a los señores Mola, Barrabeitg y Compañía, S. en C., Eugenio Avila Aballe, Eugenio Angulo y Tavio, Francisco Velázquez Arredondo, Miguel Sosa Alvarez, Manuel Prieto Seca, Rafael Gattorno Pedraza, Leonila Camero, Josefa Hernández, Florencio Oramas Guillén, las marcas de hierro para señalar ganado que solicitaron registrar.

Se han negado las marcas de hierro para señalar ganado que solicitaron registrar los señores Natividad Pérez y Lima y Antonio Hernández.

EL INSTITUTO DEL CANCER SE MEJORA

Reformas en el cuarto de estudios de los alumnos

Por iniciativa del doctor Alfredo G. Domínguez, la Liga Contra el Cáncer acordó en su última Junta mejorar el cuarto de estudios de los alumnos internos del Instituto del Cáncer tendiendo así a completar la magnífica obra que en este centro curativo se realiza.

Estas mejoras ya se han efectuado y hoy en día ya tienen un Departamento en debidas condiciones con su biblioteca y organización interior.

Nos exponía el doctor Domínguez que éstos serán los primeros nuevos médicos que trabajarán con experiencia adquirida en Cuba, en contacto diario con la enfermedad y con experimentaciones prácticas propias, todo debido al Instituto del Cáncer y al apoyo que le presta la Liga contra el Cáncer.

ARTERIO ESCLEROSIS
Es la enfermedad de la edad crítica con sus complicaciones frecuentemente fatales: Desarreglos nerviosos graves, Ataques, Apoplejía, Paralisis... que se puede evitar y hasta curar con
DICALIODE
Producto científico nuevo, de empleo fácil. Resultados seguros, confirmados por eminencias médicas francesas, haciendo una cura de 15 días cada 2 meses: un frasco basta para una cura.
Se halla en todas las buenas farmacias.
Laboratoires MAYOLY-SPINDLER 1, Place Victor-Hugo, PARIS

EL CENTRO DE CAFES INTERESA UNA REFORMA EN LOS ANALISIS DE LECHE

Solicita que no rija el mismo grado refractrométrico que se exige a los abastecedores y a los expendedores

Bajo la presidencia del señor Secundino López y actuando en la secretaría el señor Ramón García, se reunió la junta directiva de la Asociación de Industriales Panaderos, celebrando la sesión ordinaria de dicho organismo director.

Dió comienzo la sesión con la lectura de la convocatoria, orden del día y actas, todo lo cual resultó aprobado por unanimidad.

Después fué conocido el informe de Tesoreriaqueesunagrillante 1 de Tesorería que es una brillante expresión de la floreciente situación económica que disfruta la Entidad, siendo dicho informe aprobado unánimemente con la satisfacción de todos los concurrentes.

Conocida la renuncia presentada por el tesorero social, señor Cándido Mañana, fué resuelto no aceptar la expresada renuncia y a esos efectos se nombró una comisión para que visite al dimitente, que es una prestigiosa figura de la Asociación y lo haga desistir de sus propósitos. Para cumplimentar este acuerdo fué nombrada una comisión que quedó compuesta por los señores Gerardo Caamaño, Baldomero Fernández y Francisco Fraguela.

Visto el magnífico éxito alcanzado por el doctor Ricardo Elizalde, abogado de la Entidad, y por el señor José María Coto Leiseca, en la reforma de la Circular 44 del impuesto del Timbre, la cual como conocen nuestros lectores, fué reformada de manera que sólo se exige una factura diaria por cada carro, siempre y cuando que las mercancías que ampare no sobrepase la suma de quinientos pesos, aceptándose así la tesis presentada y mantenida por la Asociación de Industriales Panaderos y quedando derogada la determinación oficial de calcular tres salidas diarias por cada carro, sellando una factura por cada salida, se les otorgó un voto de gracias. El favorable resultado obtenido, en cuyas gestiones se significaron el doctor Elizalde y el señor Coto Leiseca, ganó las más congratuladoras frases entre los componentes de la junta directiva, que han visto resuelto uno de sus más importantes problemas.

Después de ser tratados ampliamente varios asuntos relacionados con la administración interior de la colectividad, el presidente dió por terminada la sesión, durante la cual reinó el más franco espíritu de compañerismo, la unificación de esfuerzos y energías que está poduciendo tan saludables beneficios en el seno de la Asociación de Industriales Panaderos.

EL CENTRO DE CAFES DE LA HABANA INTERESA REFORMA

El Centro de Cafés de La Habana, siempre atento a cuanto pueda resultar un perjuicio a sus integrantes, se ha dirigido al jefe local de Sanidad interesando del mismo una variación en la exigencia del grado refractométrico de la leche, pues éste se viene exigiendo con un mínimum de treinta y seis grados y estando facultades los abastecedores para expender el líquido a ese grado se castiga a los detallistas cuando no lo alcanza, sin tenerse en cuenta que la leche al ser sometida al baño de maría para servirla caliente al público, pierde de un grado a grado y medio.

Esta pérdida ha sido probada en diferentes análisis que ha realizado la propia Institución y por ello resulta justo que nuestras autoridades sanitarias realicen el estudio pertinente, variando el Reglamento de Abasto de Leche de manera que no sea el mismo grado refractométrico que rige para los abastecedores que siven la leche sin someterla al baño de maría, el que se exija a los cafeteros pues éstos tienen que servir al público la leche caliente y en baño de maría pierde grado en la proporción que hemos informado.

Es el momento de dictar una solución justiciera, pues hay un enorme cantidad de casos en los juzgados correccionales y los dueños de cafés pueden resultar injustamente castigados sin haber cometido ninguna acción dolosa, sino simplemente someter el producto al baño de maría, que es una operación permitida por el Reglamento de Leche.

Es preciso que se eviten las condenas injustas que se impusieron cuando el grado de sal y azúcar, en las que se impusieron penalidades por mínimum que después se comprobó por la propia Sanidad que eran sobrepasados en el mismo momento del ordeño.

ANUNCIESE EN EL Diario de la Marina

EFEMERIDES

Septiembre 11 de 1814

BATALLA DE PLATTSBURG

Después que Inglaterra se vió libre de su mayor enemigo, Napoleón Bonaparte, y éste fué deportado a la isla de Elba, pudo entonces dedicar y dirigir toda su actividad militar contra los Estados Unidos de América. Al efecto equipó dos poderosos ejércitos que debían actuar conjuntamente para coger entre dos fuegos a los ejércitos de la Unión. Uno de los cuales, el principal, debía caer sobre el territorio de los Estados Unidos partiendo del Canadá.

La ofensiva de este ejército comenzó a fines de julio del año mil ochocientos catorce, avanzando rápidamente sobre su objetivo, mientras el ejército que desembarcó por el Sur avanzaba sobre Nueva York. El día once de septiembre del mismo año de mil ochocientos catorce, el ejército inglés del Canadá se encontraba en Plattsburg con el de los E. U., que estaba mandado por el general Macomb y el oficial Macdonough. Los ingleses trataban, atravesando la llanura de Plattsburg, caer también sobre Nueva York. En la batalla decisiva entablada en estas llanuras, fué derrotado completamente el ejército inglés, que además de sufrir graves pérdidas materiales, tuvo que retirarse precipitadamente hacia el Canadá. La batalla de Plattsburg, además de su significación propia, fué decisiva en cuanto los ejércitos de los Estados Unidos, libres de la amenaza por el Canadá, pudieron dirigir y concentrar sus fuerzas sobre el Sur, salvando, por el momento la situación de la ciudad de Nueva York.

Septiembre 11 de 1749

EL CONDE DE REVILLAGIGEDO

Don Francisco de Güemes y Horcasitas, que fué también Gobernador de la Isla de Cuba, tomó, sustituyendo al Conde de Fuenclara, el virreinato de Nueva España, el nueve de julio de mil setecientos cuarenta y nueve.

La situación en que el futuro conde de Revillagigedo tomaba la gobernación del virreinato, era realmente desesperada. El hambre y la miseria asolaban el país de una manera verdaderamente terrible, y Güemes y Horcasitas empeñado en arreglar la situación, y apremiado por la Corte consagró todos sus esfuerzos a resolver el mal estado de la Hacienda.

Los esfuerzos que a este fin dedicó se vieron coronados por un relativo éxito, que en la situación tan angustiosa significaba un triunfo. La Corte, queriendo premiar sus esfuerzos y al mismo tiempo estimularlo, le concedió el día once de septiembre de mil setecientos cuarenta y nueve el título de Conde de Revillagigedo, por el cual fué más tarde conocido el virrey, a tal extremo, que después de terminar su gobernación en la isla de Cuba, una de las calles de la ciudad fué designada con su nombre, y en la historia sólo se le menciona con el título que debió a la Corte de España por los servicios prestados a la Corona

VACUNA ENVIADA A LOS GANADEROS

Tejas para reparación de los Laboratorios Bio-Patológicos

La Sección de Industria Animal continúa repartiendo los distintos productos biológicos que elabora entre la clase interesada en la ganadería de nuestro país.

Por la citada Sección de Industria Animal acaba de remitírsele al señor Rafael de la Torre, de Oriente la cantidad de 96 dosis de vacunas contra el Carbunco Bacteridiano.

También de igual producto se le ha remitido al señor Administrador del Central «Santa Lucía», en Oriente, la cantidad de 1,024 dosis, quien la interesó para inmunizar el ganado mayor vacuno propiedad de dicha finca azucarera.

Igualmente se le ha remitido al señor Baldomero Martínez, Apartado número 168, Manzanillo, una colección completa de los Boletines y Circulares que por la Sección antes nombrada han sido editados y que tratan sobre la crianza de aves de corral y ganado porcino.

Al señor Alberto Gómez de Jagüey Grande, también se le remitió una colección de los mismos Boletínez.

Ha sido autorizado por el señor Subsecretario del Ramo, el señor Director de los Laboratorios Bio-Patolgicos, para que pueda adquirir y le sean entregadas del señor Director de la Estación Experimental Agronómica de Santiago de las Vegas, la cantidad de 1,000 tejas tipo francés que en dicha Estación se encuentran, a fin de que sean reparados los techos de aquellos laboratorios.

Los Socorros a Sto. Domingo

El total recaudado hasta el día 9 es de 1.456 pesos

Enviado por la Cruz Roja Cubana	$ 500.00
Relación número dos, valor total	$ 918.50

COLECTADO EL MARTES 9 DE SEPTIEMBRE DE 1930 HASTA LAS CUATRO DE LA TARDE

Dr. Miguel Angel Campa, Subsecretario de Estado	$ 60.00
Dr. Ricardo M. Alemán	150.00
Dr. Mario Ruiz Mesa, Secretario de Hacienda	100.00
Teniente del Ejército Humberto Santo Tomás	2.00
Sr. Andrés Marqués	1.00
Dr. Enrique Hernández Cartaya	100.00
Compañía Comercial Fernández Blanco, S. A.	20.00
Dr. Juan Gutiérrez Quirós, Pte. Tribunal Supremo	25.00
Sr. Francisco Alegret	5.00
Sr. M. López	1.00
Total colectado 9 Septiembre 1930	$ 464.00
Suma anterior	$ 918.50
TOTAL	$ 1.382.50

Habana 9 Stbre de 1930.
VICTOR G. DE MENDOZA,

Tesorero general de la Cruz Roja Cubana.

Enviado por la Cruz Roja Cubana	$ 500.00
Relación núm. Dos valor total	918.50
Relación número Tres, valor total	464.00
Colectado el miércoles diez de Septiembre de 1930 hasta las cuatro de la tarde.	
Un desconocido que se supone sea empleado do del Ten-Cent de San Rafael. Giro Postal número 110666	$ 2.00
Gumersindo Suárez	25.00
Dr. Fernando del Pino	2.00
Un matrimonio cubano	2.00
Una Canaria	10.00
Arthur Mc. Keever. Nueva Gerona. Isla de Pinos	10.00
Total colectado 9 de Septiembre de 1930	74.00
Suma anterior	$ 1.382.50
Total	$ 1.456.50

Victor G. de Mendoza

Tesorero General de la Cruz Roja Cubana.

LA VIGILANCIA DE FAROS Y BOYAS

Se han dictado órdenes a los Capitanes de Puertos, Guarda Costas, y servicio de la Guardia Rural, para que vigilen y protejan hasta donde sea posible las nuevas boyas de sistema automático. Esta medida obedece a que en distintos lugares han ocasionado averías a varias de las boyas instaladas recientemente.

ALMORRANAS Hemorragias-Metorragias
El maravilloso, agradable e inofensivo remedio interno "Hidrasol No. 1" no se concreta a aliviarlas; es para curarlas pronto y radicalmente.
"HIDRASOL No. 1"
mejor que todo lo que usted conoce. ¡¡Lo mejor del mundo!!
(De venta en todas las Droguerías y grandes Farmacias).

DR. PULGARON
MANZANA DE GOMEZ 465
Teléfono A-1862
Primera y Segunda Enseñanza. Enseñanza Superior y Latín. Lujosa Quinta para Internos. Visita y avisos de 6 a 7.

FARMACIA DROGUERIA "JOHNSON" DE TURNO LOS LUNES
Obispo Nº30 TELEFONO-A-2129.

LA MAYOR 32 EDIFICIOS 600 EMPLEADOS SARRÁ DROGUERIA ABIERTA TODOS LOS DIAS TODA LA NOCHE LOS MARTES

FARMACIA SAN RAFAEL 12 (entre Consulado e Industria) DE TURNO LOS JUEVES Servicio a Domicilio Teléfono A-5495

FARMACIAS DE TURNO

JUEVES

Calle y número	Teléfonos
HABANA	
Ave. de Bélgica 8	M-4425
Avenida de la República 337	U-4190
Avue. de Menocal 6	M-4660
Fco. V. Aguilera y M. Gorgas	U-6773
Colón 40	M-4525
P. Varela y Zenea	U-5402
Salud 173	U-6895
A. Arias y Crespo	M-5533
Ave. Menocal y Príncipe	U-6873
Romay 55, esquina a San Ramón	M-4470
Marta Abreu 44	M-4740
Cuba 128	M-9558
Avenida de Bélgica y República del Brasil	M-4413 y M-5564
Ave. de Italia 41	M-5706
M. Morúa Delgado 43	M-5074
Gral. Carrillo 62, esquina a Campanario	M-2941
San Nicolás 229	M-5222
Gral. Carrillo y Gral. F. Andrade	U-6869
Máximo Gómez 181	M-5030
Máximo Gómez 347	M-4490
Someruelos 26	M-5003
Desagüe 69	U-6767
Ayesterán y Desagüe	U-6966
Oficios 35	M-4253
Víctor Muñoz 92	M-4508
VEDADO	
Calle 17 entre E y F	F-6110
Calle 23 y J	F-6100
Ave. Wilson 131, entre las calles 16 y 18	F-6160
Calzada entre Paseo y 2	F-6174
Calle 23 núm. 458, entre 8 y 10	F-6132
Calle 17 esquina a 26	F-6211
VIBORA	
10 de Octubre y Josefina	I-7702 e I-7240
10 de Octubre 557½	I-7660
Concepción y Porvenir	X-3030
Pocito y Reyes	X-2351
Sta. Catalina y Cortina	I-7786
JESUS DEL MONTE Y SANTOS SUAREZ	
Santa Irene y Flores	I-2222
Quiroga y Delicias	I-7772
10 de Octubre 280	I-7378
10 de Octubre 204	X-3033
LUYANO	
Calzada de Concha 4	X-2223
Calzada de Luyanó 101, letra A	I-7271
Calzada de Luyanó 211	X-2216
CERRO	
San Pablo 36	U-7026
Calzada del Cerro 558	I-7303

NOTA.—Este grupo deberá prestar el servicio público todo el día y la noche de los domingos siguientes: Enero 5; Febrero 16; Marzo 30; Mayo 11; Junio 22; Agosto 3; Septiembre 14; Octubre 26; y Diciembre 7, de 1930.

VINO NOURRY YODOTÁNICO
El mejor medio de Administrar el Yodo.
DOSIS
Perfectamente exactas { 0.05 de Yodo. 0.10 de Tanino. } por cucharada de las de sopa.
Sustituye el Aceite de Hígado de Bacalao, la Quina y los Ferruginosos.
LINFATISMO
ANEMIA
AMENORREA
ENFERMEDADES PULMONARES
F. COMAR & FILS, Paris
Depósito en todas las Farmacias acreditadas.

EXCEMICIDA MADAME SENTOURE
Maravillosa pomada francesa infalible para eszema, herpes, peoriasis, ácido úrico etc. Poderoso específico para llagas, úlceras crónicas ¡Curas asombrosas! Venta. Sarrá, Johnson, Taquechel. Depósito: Máximo Gómez 412. Dr. Morist.

M.E.C.D. 2016

DOS FINCAS RUSTICAS EN REGLA Y UNA CASA EN LA VIBORA, A SUBASTA PUBLICA

Los mencionados bienes fueron embargados por los Juzgados de Primera Instancia de esta capital, en distintos juicios

UNO DE ELLOS SE REMATA CON EL 25% DE REBAJA

Citaciones y emplazamientos a numerosos demandados cuyos actuales domicilios se desconocen por sus demandantes

JUZGADO DE PRIMERA INSTANCIA DE ALMENDARES

SEGUNDO LLAMAMIENTO

Con fecha de ayer el secretario, Hermógenes Giménez, libró cédula haciendo un segundo llamamiento a Angel Domingo Antonio Félix Pérez Usich para que, dentro del término improrrogable de cinco días comparezca o se haga representar en el juicio que le sigue Consuelo Crespo.

JUZGADO DE PRIMERA INSTANCIA DEL CENTRO

DOS FINCAS

En edicto de fecha de ayer, por ante el secretario Francisco Boudet, se anuncia para las nueve de la mañana del día 16 de octubre próximo entrante, la subasta de dos fincas rústicas en el término municipal de Regla, tasadas una en mil y la otra en cinco mil pesos, que fueron embargadas a la sociedad anónima Compañía Territorial Cubana, por Villeda y Compañía, para el cobro de un crédito hipotecario.

JUZGADO DE PRIMERA INSTANCIA DEL ESTE

EMPLAZAMIENTO

Con fecha de ayer, el secretario Antonio Daumy emplaza a Natalia Izaguirre y Perla para que, dentro del término improrrogable de seis días, conteste a la demanda incidental presentada en el juicio que le sigue Silvio Salicrup y Gumá.

JUZGADO DE PRIMERA INSTANCIA DEL OESTE

ADELANTE LA EJECUCION

En sentencia de fecha de ayer, por ante el secretario Francisco Baños, se mandó seguir adelante la ejecución despachada contra los bienes de Francisco Mestre y Guasch, demandado por Ramón García Rodríguez.

UNA CASA EN J. DEL MONTE.

En edicto de fecha de ayer, por ante el secretario Eduardo C. Daumy, se anuncia para las nueve de la mañana del día 15 de octubre entrante, la subasta, con el 25 por 100 de rebaja de su avalúo, de una casa en la Calzada de Jesús del Monte, tasada en doce mil pesos, que fué embargada a Julio Alvarez Cuencas por José Pérez Cubillas, para el cobro de un crédito hipotecario.

DEMANDA EN DESAHUCIO.

Con igual fecha, el mismo secretario cita a José Guerra Miranda, demandado, conjuntamente con Ramón Figueras Durán por Carlota Van der Water y Lamden viuda de Higgins, para que el día 10 de los corrientes, a las ocho y treinta de la mañana, comparezca en dicho juzgado, bajo apercibimiento de que si no comparece será decretado el desahucio sin más citarlo ni oirlo.

EL IMPUESTO DEL CUARTO POR CIENTO

Casos en que no debe cobrarse según dice la Cám. de Comercio

El Presidente de la Cámara de Comercio Cubana, ha dirigido al Secretario de Hacienda, un escrito en el que le dice que en 15 de Noviembre del año próximo pasado la Asociación Nacional de Hacendados de Cuba, la de Almacenistas y Cosecheros de Tabacos en Rama y la entidad que preside solicitaron la aclaración del artículo 39 del Reglamento dictado para la aplicación de la Ley de Obras Públicas, en el sentido de que no se exigiera el cobro ni el depósito previo del impuesto del 1-4 de 1 por ciento sobre el dinero que ha ingresado en el territorio nacional antes de efectuarse la exportación de la mercancía vendida, y que se ordenase la devolución de dicho impuesto en los casos en que no haya sido ingresado, de conformidad con lo resuelto por el Tribunal Supremo de Justicia en 12 de septiembre de 1929.

Termina su escrito el Presidente de la Cámara diciendo que apesar del tiempo transcurrido, no ha sido resuelta la solicitud hecha por las entidades antes mencionadas, no obstante apoyarse en la interpretación dada por el más alto Tribunal de Justicia, al Art. 39 del Reglamento dictado para la ejecución de la Ley, por lo cual ruega se sirva prestarle atención a este asunto, dictando la resolución interesada.

CARTA ABIERTA AL GENERAL DELGADO

La Sra. Mallen de Ostolaza ensayó la policía femenina

Habana 10 de Septiembre de 1930.
Sr. Secretario de Gobernación
Honorable señor:

Acabo de leer en «El Mundo», que se ha presentado una solicitud, para que se forme en Cuba, un cuerpo de Detectives femenino, y como esta petición fué hecha hace dos años por el Partido Nacional Sufragista; al doctor Zayas Bazán, cuando era Secretario de Gobernación, y en los momentos en que cesó en la Secretaría, estaba preparando la manera de concedérnoslo. Nosotras como ensayo, nombramos tres detectives, entre las que componen cada Comité de barrio, dedicándose a guardar el orden en las fiestas que da dicho Partido y dándonos un resultado magnífico, pues en los bailes no se da un caso que pueda desprecitgiar la fama de las que componen el Partido Nacional Sufragista de Cuba.

Así, que, nos adherimos a la petición hecha por la señora Elena Van Buskirt, Jefe del Cuerpo de Policía de Mujeres de los Estados Unidos.

De usted atentamente.

Amalia E. Mallen de Ostolaza
Presidenta del Partido Nacional Sufragista.
Calle 1ra. No 11 La Sierra. Marianao.

INSTALACION DE UNA BOYA

Ha quedado instalada una boya, en la Granda, en el llamado Canal de Pingue. Dicha boya es luminosa, con un alcance de luz de ocho millas.

16 RECLAMADOS DETENIDOS POR LA POLICIA

Serán puestos a disposición de los jueces correccionales

Por estar reclamados fueron detenidos por la policía en el día de ayer, las personas siguientes:

María Henández González, vecina de Vapor 2, rerlamada por el Juzgado Correccional de la Sección 4a.

Sergio Cavecedo Valdés, panadero y vecino de Labra 222, reclamado por el Juzgado Correccional de la Sección Segunda.

Alejandro Camps Setien, del comercio y vecino de Labra 222, reclamado por el Juzgado Correccional de la Sección Segunda.

José Funcasta Paredes, del comercio y vecino de Labra 102, reclamado por el Juzgado Correccional de la Sección Segunda.

José Balcells Bochs, vecino de San Ignacio 33, reclamado por el Juzgado Correccional de la Sección Tercera.

Conrado Garcí aBustamante, vecino de Princesa número 10, reclamado por el Juzgado Correccional de la Sección Tercera.

Aurelio Cesáreo Pedrinat, del comercio y vecino de 10 de Octubre 147, reclamado por el Juzgado Correccional de la Sección Quinta.

Juan Gualberto Paula, vecino de Finlay y Lealtad, reclamado por el Juzgado Correccional de la Sección Cuarta.

Fernando Rivero Díaz, vecino de Animas 57, reclamado por el Juzgado Correccional de la Sección Tercera.

Francisco Castillo Puente, vecino de Palatino y Fomento, reclamado por el Juzgado Correccional de la Sección Quinta.

Guillermo Delgado Alvarez, vecino de Palatino y Fomento, reclamado por el Juzgado Correccional de la Sección Quinta.

Antonio Roselló, vecino de Palatino y Fomento, reclamado por el Juzgado Correccional de la Sección Segunda.

Juan Gispert Garcia, chofer y vecino de Ayesterán 16, reclamado por el Juzgado Correccional de la Sección Cuarta.

Francisco Mazaria Vázquez, vecino de 17 número 55, reclamado por el Juzgado Correccional de la Sección Cuarta.

Salvador Juncadellá y Texidor, abogado y vecino de 13 entre 8 y 10, reclamado por el Juzgado Correccional de la Sección Cuarta.

José de Jesús Guzmán Torres, vecino de Patrocinio 36, reclamado por el Juzgado Correccional de la Sección Quinta.

Por $60.00
Este es el juego de nuestra mayor competencia

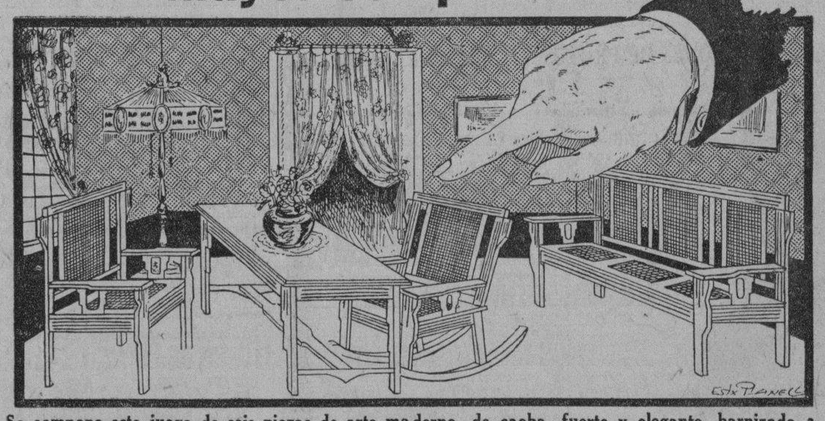

Se compone este juego de seis piezas de arte moderno, de caoba, fuerte y elegante, barnizado a muñeca.
Vendiendo este elegantísimo juego por $60.00 demostramos al público la rebaja introducida en nuestros precios para alcanzar la venta de los $100.000 en nuestro actual trimestre.
Aproveche la ocasión y sea Vd. uno de los avenajados.
Los comentarios respecto a esta gran venta, dejamos que los formule el público que nos visita.
NUEVAS REBAJAS DE PRECIOS ASOMBROSAS FACILIDADES
COMPRAMOS—CAMBIAMOS—ALQUILAMOS—VENDEMOS
MUEBLES A PLAZOS
a todas las Ciudades y Pueblos de la República.
TENEMOS TODA CLASE DE MUEBLES, DESDE LOS MAS LUJOSOS HASTA LOS MAS MODESTOS
"EL LEADER"
LA MUEBLERIA MAYOR DEL MUNDO
BELASCOAIN, 75, Y BELASCOAIN, 34. (Ambas entre San Rafael y San José)
Teléfonos U-2844, U-4224, U-1610
Antes de vender sus muebles, avísenos. Antes de comprar sus muebles, visítenos.

M.E.C.D. 2016

El Gran Consejo de los Fascistas ha Ordenado la Reorganización de la Milicia

LAS COSECHAS EN LOS ESTADOS UNIDOS SERAN LAS MENORES HABIDAS EN VEINTE ANOS

Mahatma Gandhi y el Congreso de Toda la India no Figurarán en la Conferencia

CAUSA COMENTARIOS LA SALIDA DE DINO GRANDI DE GINEBRA EN VISPERA DEL DISCURSO DE ARISTIDES BRIAND

Su automovil salió a gran velocidad una hora antes de la anunciada para la Asamblea en que Briand expondrá su plan

DAMA HUNGARA, ELECTA PRESIDENTA DE UNA COMISION

Nicolás Titulescu, el genial ministro rumano en Londres, electo por la Asamblea para presidir sus deliberaciones

GINEBRA, Septiembre 10. (AP.)—La Asamblea de la Liga de las Naciones inauguró hoy su décima primera sesión anual con las ceremonias de costumbre, pero lo que más interés despertó entre los delegados fué ver vacío el sillón que correspondía ocupar a Dino Grandi, ministro de Estado italiano. La ausencia de este delegado causó sensación entre los representantes de las demás naciones así como entre los observadores de los asuntos internacionales.

En vísperas de una explicación definitiva por parte del ministro de Estado M. Briand de su plan de confederación europea, Signor Grandi regresó a Roma repentinamente. Su automóvil salió a gran velocidad de Ginebra una hora antes de la anunciada para la inauguración de la Asamblea.

La sesión de hoy fué abierta por César Zumeta, de Venezuela, presidente del Consejo de la Liga y presidente interino de la misma.

La partida de Signor Grandi causó sorpresa no obstante haberse anunciado en los centros italianos que no permanecería mucho tiempo en Ginebra. Los italianos insistían esta noche en que nada extraño tenía tal ausencia, agregando que había partido para Roma por tener que atender a asuntos urgentes que reclaman su atención en la capital italiana y que no pueden aplazarse.

Signor Grandi vino a Ginebra como jefe de la delegación italiana y por ese motivo los comentarios que ha suscitado su repentino viaje a Roma son muchos y muy diversos. Grandi no dió explicación alguna, limitándose a delegar sus poderes en el senador Scialoja. Anoche había cancelado una reunión que se había señalado para la tarde de hoy a fin de tratar de la cuestión franco-alemana respecto del Saar, con M. Briand y el doctor Julius Curtis, ministro de Estado alemán. En el día de hoy canceló otros compromisos.

Los delegados se preguntaban unos a otros si el repentino viaje de Signor Grandi tendría alguna relación con la lentitud de las negociaciones entre Francia e Italia sobre sus diferencias navales, pendientes de solución desde la conferencia naval de Londres.

Hasta ahora no se sabe que exista ninguna razón que abone las declaraciones que hizo ayer el secretario de Estado británico Arthur Henderson, relativas a que las negociaciones entre Italia y Francia entrarán pronto en una fase que permitirá dar una cumplida nota a la opinión pública.

Todas las explicaciones que se han dado no han conseguido satisfacer la curiosidad que reina.

Mientras tanto, la Asamblea eligió para presidente de sus deliberaciones a Nicolás Titulescu, el genial ministro rumano en Londres. Con esta designación queda preparado todo el tinglado internacional para los acontecimientos de mañana, día en que el ministro de Estado Briand hará amplias declaraciones de sus planes para la futura confederación europea.

Se tenía entendido esta noche que M. Briand ofrecerá una proposición conteniendo ciertas recomendaciones para que se organice la colaboración europea dentro de la estructura de la Liga de las Naciones. Esta proposición se discutirá más tarde en una de las comisiones de la Asamblea.

Sir Robert Borden, primer delegado del Canadá, abrirá la sesión de mañana con un discurso, al que seguirá en el uso de la palabra el ministro de Estado francés.

La sesión de hoy fué destinada exclusivamente a la organización de las comisiones y a las labores preliminares.

Los miembros de la delegación italiana decían esta noche que Signor Grandi espera regresar a Ginebra durante el curso de la presente sesión. Si así fuera, será posible que se reanuden las conversaciones entre el ministro de Estado italiano y M. Briand.

René Massigli, experto francés, y Augusto Rosso, experto italiano, en asuntos navales, conferenciaron hoy privadamente.

En algunos círculos se decía que es posible que el repentino viaje de Dino Grandi a Roma esté relacionado con algún acontecimiento en Yugoeslavia como resultado de la ejecución de dos terroristas en Trieste esta semana. Se dice que Grandi y el ministro de Estado Marinkovitch, de Yugoeslavia, se reunieron ayer o el lunes para conferenciar. M. Marinkovitch, que sigue en Ginebra a la cabeza de la delegación de Yugoeslavia se ha negado a hacer comentarios acerca del viaje de Grandi.

La asamblea eligió vice-Presidente a Arthur Henderson, de Inglaterra; Ysuneo Massudaira, del Japón; ministro de Estado Briand de Francia; ministro de Estado alemán M. Curtius Quiñones de León, de España y Costa de Reis de Bolivia.

El señor Scialoja, presidente en estos momentos de la delegación italiana, fué elegido presidente de la Primera Comisión, que tiene a su cargo las cuestiones jurídicas y Hendrik Colijn, de Holanda, presidente del Comité Económico, Nicolás Politis, de Grecia, presidente de la Comisión del Desarme y Carton de Wiart, de Bélgica, presidente de la Comisión de Hacienda.

La Condesa de Apponyi de Hungría, esposa del estadista del mismo apellido, ha sido elegida presidenta de la Comisión de asuntos sociales y humanitarios.

DURO CASTIGO A LOS KURDOS

Les ha sido infligido por los turcos en Monte Ararat

ANGORA, Turquía, Sep. 10. AP. Se anuncia en esta capital que continúan los combates entre las fuerzas otomanas y los kurdos en el monte Ararat con grandes pérdidas para los segundos.

Agregan las informaciones que los kurdos dejaron centenares de muertos en el campo y que los soldados otomanos están copando a distintas bandas.

SOBRE LA PLAGA DE LOS INSECTOS Y LOS VEGETALES

Se trató en la conferencia de Agricultura de Washington

ASISTEN 150 DELEGADOS

Al mediodía fueron recibidos por el Presidente Mr. Hoover

WASHINGTON, septiembre 10. (AP) Los especialistas que asisten aquí a la Primera Conferencia Inter-Americana de Agricultura, Silvicultura e Industria Animal, discutieron hoy ampliamente el control de las plagas vegetales, de la conservación de los bosques y del estudio de los suelos en los países del hemisferio occidental.

Suspendiendo sus deliberaciones solamente para ser recibdas por el Presidente Hoover al mediodía, en la Casa Blanca, los ciento cincuenta delegados de casi todas las Repúblicas de América trataron de las cuestiones mencionadas, examinándolas desde un punto de vista internacional.

Las diversas resoluciones presentadas revelaron los progresos que va haciendo la conferencia hacia su objetivo de formular los planes de cooperación pan-americana en el campo de la agricultura.

Se propuso un estudio completo de las plagas de insectos de todo el continente y la publicación de un catálogo de las más peligrosas, para que se las conozca en las regiones que pueden ser afectadas y una acción semejante con respecto a las plagas vegetales, que será realizada por indivduos que recoran los territorios en que existan, y cuyos estudios serán reunidos para beneficio de todas las naciones.

El Dr. Nicolás A Suárez, delegado argentino, anunció que presentará un informe sobre los progresos de su país en el terreno de la industria animal. Julio Riquelme Inda, delegado mexicano, fué uno de los que dirgió el debate acerca de las plagas de insectos, explicando lo que se ha hecho en México con respecto a éstas.

Otros representantes de Sur América tuvieron una participación activa en varias deliberaciones, haciendo una contribución muy interesante al examen de los problemas planteados.

66 DELEGADOS A LA CONFERENCIA SOBRE LA INDIA

Mahatma Gandhi no oculta su inconformidad con aquélla

UNA DELEGACION EFICAZ

Las elecciones en Bombay aplazadas a causa del agua

LONDRES, septiembre 10. (AP) El Ministerio de la India anunció esta noche una lista de 66 delegados para representar a los partidos pose celebrará en el palacio de St. se celebrará en el palacio ed St. James antes de fines de este año.

Mahatma Gandhi y el Congreso de Toda la India, representantes de los dos partidos más poderosos de ese inmenso país, se han negado a enviar representantes. Los observadores dicen que, fuera de esto, la lista anunciada presenta una delegación muy eficiente, al menos para la índole de los debates de la Conferencia.

Diez Maharajas encabezan la lista de delegados que discutirán el gran problema del porvenir de la India. Los demás son liberales, hindús, mahometanos y sikhs; terratenientes, comerciantes europeos, anglo-hindús, y las mujeres.

Es probable que todos los representantes tiendan, desde el principio, a un objetivo común: el de conseguir para la India el status de Dominio, siempre dentro del Imperio Británico. El partido hindú, que no acepta semejante ideal, exigiendo la independencia completa, no estará representado en la Conferencia.

LLUEVE TORRENCIALMENTE EN BOMBAY

BOMBAY, Indostán, septiembre 10 (AP) Un torrencial aguacero que ha estado cayendo en esta ciudad de la medianoche ha obligado a los hombres de negocios a ponerse trajes de baño con el fin de poder llegar, casi a nado, a sus oficinas. Las calles se han convertido en ríos y por algunas de ellas la corriente alcanza una gran altura.

Con este motivo se tuvieron que aplazar las elecciones para la Legislatura de Bombay.

Esta tarde comenzó a ceder la lluvia, pero los suburbios siguen inundados.

A TIROS CONTRA LOS COMUNISTAS

Varias manifestaciones en Berlín fueron disueltas

BERLIN, Sep. 10 (AP).— Los comunistas celebraron distintas manifestaciones esta noche en Berlín, y en una de ellas, en la histórica Wilhelmstrasse, los perturbadores sostuvieron un encuentro con la policía y fueron dispersados a tiros.

Los manifestantes marcharon al Palacio Presidencial donde tropezaron con una fuerza armada que les indicó que se disolvieran, haciendo fuego en el aire al ver que no acataban sus órdenes.

La policía usó sus porras con gran frecuencia en otros lugares, arrestando a cerca de cincuenta comunistas.

CAYO UN AEROPLANO BELGA EN CROYDON

CROYDON, Inglaterra, Sep. 11, (AP).— (Jueves) Un aeroplano belga cayó a tierra fuera de este aeródromo en el día de hoy, resultando muertos el piloto y el mecánico.

A la izquierda vemos la Plaza de la ciudad de Arequipa, donde comenzó la revolución que derrocó el gobierno de Leguía, y a la derecha tenemos el mapa indicando la situación geográfica de los puntos afectados por la más reciente revolución sin sangre en Hispano América

Chiang Kai Shek Lanzó Más de 400.000 Hombres a la Gran Ofensiva en Honan

SON DESASTROSOS LOS EFECTOS QUE CAUSO LA SEQUIA

Sigue todavía castigando extensas zonas agrícolas

AFECTA A MUCHOS FRUTOS

El maíz, las papas, el heno y otros productos mermarán

WASHIUGTOTN, Sep. 10. (AP).—El Departamento de Agricultura hizo hoy la predicción de que este año habrá en los Estados Unidos las cosechas más bajas de los últimos veinte años, excepto tal vez la mínima de 1921, a consecuencia de los desastrosos efectos de la sequía, la cual, según el Bureau del Tiempo, sigue castigando extensas zonas productivas de la nación.

El maíz sufrió más aún en agosto, por el excesivo calor, descendiendo el estimado de la cosecha de ese grano a 1.893 millones de bushels, que será así la más pequeña desde 1901 y la primera en 29 años que baja de los 2.200 millones de bushels. En total, la cosecha de 1930 será casi una cuarta parte menos que la de 1929. La merma se calcula en setecientos mil bushels.

Las papas también han sufrido mucho. La perspectiva de la cosecha ha disminuido en 34 millones de busheles. El heno perderá un millón d etoneladas. Otros muchos productos sufrirán igualmente disminuciones de importancia.

Han aumentado las cosechas de trigo de primavera, avena, cebada, arroz, remolacha de azúcar y algunas frutas.

FUERTE ATAQUE NACIONALISTA A LOS REBELDES

Cuarenta divisiones convergen sobre su principal posición

AVANCE HACIA EL NORTE

La guerra china de facciones ha entrado en una nueva fase

SHANGHAI, China, Sept. 10, (AP) —Lanzando cuatrocientos mil soldados contra las fuerzas de los caudillos del Norte en la provincia de Honan, el Gobierno nacionalista comenzó hoy su gran ofensiva para poner fin a la rebelión que ha estado amenazando su existencia desde el pasado mayo.

Cuarenta divisiones iniciaron un movimiento convergente sobre Cheng Chow, la base principal de los rebeldes. Avanzando hacia el Norte a lo largo de la línea de ferrocarril de Hankow, los nacionalistas se han abierto paso hasta un lugar a cien millas de Cheng-Chow. Millares de soldados, también nacionalistas, avanzan igualmente sobre esa ciudad, por el ferrocarril de Haichow. Obstaculizadas por los enormes fangales que en la región han dejado las inundaciones recientes, las fuerzas han hecho muy pocos progresos más allá de Kweiteh.

Habiendo desalojado a los rebeldes de la provincia de Shantung, el Presidente Chiang Kai-Shek retiró muchas de sus fuerzas de allí para la ofensiva de Hunan.

Libres de amenaza militar, los bandidos se han dedicado al saqueo en Hunnan, matando a cuantos paisanos les hacen frente. Arruinadas sus cosechas por las inundaciones

MERMA DE LOS INGRESOS DEL CANAL PANAMEÑO

Se atribuye a la depresión mundial en los negocios

INFORME DEL GOBERNADOR

Espera que los ingresos disminuyan en un millón

WASHINGTON, Sep. (AP).— El coronel Harry Burgess, Gobernador de la Zona del Canal, informa que el tráfico por el Canal de Panamá ha disminuido notablemente en los últimos tres meses, a consecuencia de la depresión mundial de los negocios.

La declaracion del coronel Burgees fué hecha después de una conferencia con el Presidente Hoover, en la Casa Blanca. Basando su estimado en los ingresos fiscales del Canal durante los últimos tres meses, Burges manifestó que espera que en este año fiscal aquellos disminuyan en un millón de pesos, que viene a representar un millón doscientos mil toneladas de buques, en comparación con el año anterior. De este modo el Gobierno, de los Estados Unidos recibiría unos 17 millones de pesos por la explotación del canal.

El coronl Bugess agregó que espera que sea concedido el crédito de tres millones de pesos anuales durante 12 o 1 años que tiene solicitado, para la sustitución de todos los edificios de madera en la Zona del Canal por otros modernos destinados a escuelas, centros públicos, residencias etc. Se proyecta también construir una biblioteca en Balboa, pero el Gobernador Burgess dice que no espera que se le comience en dos años por lo menos.

MARINOS INGLESES PRESTAN SERVICIO EN SANTO DOMINGO PARA RELEVAR A LOS EXHAUSTOS SOLDADOS Y POLICIAS

A pesar del enorme desastre sufrido por la República, el Tesoro Dominicano pagará los intereses de la Deuda

CIENTOS DE HERIDOS REFUGIADOS EN LOS TEMPLOS

Hasta ayer se había inyectado la vacuna antitífica a unas diez mil personas. El hambre es factor dominante

SANTO DOMINGO, septiembre 10 (AP) Los marineros del crucero británico «Danae» desembarcaron esta tarde, vestidos de blanco y con sus salakof de corcho, con instrucciones para dirigir los trabajos de saneamiento de la ciudad. Pusieron manos a la obra inmediatamente a fin de eliminar de las calles todos los escombros y cuanto más pudiera ser causa de un brote epidémico.

Excepto en anteriores revoluciones en que marinos británicos fueron destacados en la Legación de Inglaterra, para evitar posibles atropellos, nunca marinos británicos habían prestado servicio en territorio dominicano.

A instancias del Presidente Trujillo, el comandante del crucero «Danae», previo consentimiento del ministro inglés, ordenó que varias patrullas de marineros ingleses relevaran a las tropas y policías dominicanos que se encuentran extenuados por lo que han tenido que trabajar desde el miércoles de la semana pasada, en que fué azotada la capital por un huracán.

Esta noche nada se sabía aún respecto al resultado de la petición hecha por el Presidente Trujillo a fin de que la marinería norteamericana tome parte en los trabajos de saneamiento de la ciudd.

Casi no se han registrado desórdenes en Santo Domingo. Por lo menos puede decirse que no se ha llevado a cabo ningún desorden previamente organizado, aunque, como es natural en casos de desastres de esa magnitud ha habido casos de ataques a la propiedad por parte de gente maleante.

Esta tarde el vapor «Grebe» de la armada norteamericana salió con 75 porto-riqueños para San Juan. El comandante Cary I. Crockett, ayudante del Gobernador Roosevelt, que vino a esta ciudad para rendir un informe al Gobernador de la isla y a la Cruz Roja, partió en el «Grebe» con toda la información necesaria que servirá de base para ulterior envío de auxilios.

N. L. Orme, encargado de la administración de la Deuda exterior dominicana, que es de $20,000,000, dijo al Presidente Trujillo que espera que el gobierno podrá atender como de costumbre, al pago mensual de los intereses y principal de la deuda, que suman en total $260,000 el 20 de este mes. El dinero para dicho pago todavía no ha entrado en las arcas del Tesoro, pero los ingresos que han realizado otras aduanas de la República hacen creer a Mr. Orme que habrá dinero suficiente para semejantes pagos.

TRES AEROPLANOS MAS

MELBOURNE, Estado de Florida, septiembre 10. (AP) Tres aeroplanos cargados con elementos médicos destinados a las víctimas del ciclón de Santo Domingo, aterizaron aquí esta tarde para pernoctar y continuar vuelo el jueves por la mañana con escala en Port-au-Prince.

NUMEROSOS HERIDOS EN LOS TEMPLOS

SANTO DOMINGO, septiembre 10 (AP) Cien personas heridas durante el ciclón, y las que estaban alojadas en la catedral de Santo Domingo, el viejo templo que alberga las cenizas de Cristóbal Colón y cuyo principal ornato es el monumento a la gloria del Descubridor, fueron enviadas esta noche al hospital de emergencias Roosevelt.

Desde que centenares de enfermos y lesionados comenzaron a buscar refugio en sus sólidas naves, en la catedral no ha habido el más mínimo elemento quirúrgico, y cuando el doctor Silva, de la unidad sanitaria portorriqueña, visitó el templo encontró que había allí 442 heridos sin asistencia médica apenas.

Hasta ahora no se ha informado de los lesionados que se encuentran fuera de los hospitales y bases sanitarias improvisadas. Esta noche el doctor Silva hizo saber que ha visitado once refugios, en su mayoría iglesias, en los que hay 1.788 enfermos y heridos. De ellos 266 exigen atención inmediata, por su estado de gravedad.

En la iglesia de Santa Bárbara el Dr. Silva encontró a una anciana que se quejaba de dolor en una cadera. La tenía completamente fracturada, y ningún médico la había examinado aún.

En la iglesia de Altagracia había 110 niños y 178 adultos, enfermos unos, lesionados otros. En otro edificio estaban refugiados 155 personas más, completamente sin asistencia médica. La presencia del doctor Silva en todos esos lugares ha de significar mucho para el mejoramiento de las condiciones en que se encuentran los recluidos en ellos.

Hasta hoy se había inyectado con vacuna antitífica casi diez mil individuos.

El hambre continúa siendo un factor grave. Hasta dónde se ha llegado, lo revela este incidente, ocurrido hoy. En uno de los repartos de víveres le fué entregada a un dominicano una lata de carne en conserva, sin llave para abrirla. El agraciado dijo que no le hacía falta: con los dientes trituró la tapa de la lata y devoró el contenido en pocos segundos.

CREDENCIALES DE TRES MINISTROS EN MONTEVIDEO

Los de España, Venezuela y Hungría las presentan hoy

DE AMERICA DEL SUR

El primer embajador inglés en Chile se ha acreditado

MONTEVIDEO, Sept. 10. (AP).—Mañana presentarán credenciales al Presidente Campisteguy los nuevos Ministros de Venezuela, Dr. Janés, de España, Antonio Plá y Da-Folguera, y de Hungría, Eugenio Nelki.

Los elementos del partido nacionalista rindieron hoy un homenaje a la memoria del que fué su caudillo militar, Aparicio Saravia, jefe de la revolución de 1904, última habida en el Uruguay, pues después todas las contiendas nacionales han sido pacíficas y resueltas en las urnas comiciales, al amparo de la amplia ley electoral vigente, una de las mas perfectas del mundo, pues además de consagrar el principio del sufragio universal secreto, establece el régimen de la representación proporcional en todos los organismos gubernamentales, así como para las corporaciones municipales, por completo autonómicas y sin dependencia del Poder Central.

SANTIAGO DE CHILE Sep. 10, (AP).— Hoy presentó credenciales, con el ceremonial protocolario de costumbre, el primer Embajador de Inglaterra en Chile, Sir Henry Chilton. Dos batallones rindieron honores e la Plaza de la Moneda, que estaba llena de público.

Debido a la ley marcial proclamada en Bolivia, apenas se sabe algo de lo que ocurre en ese país. Aquella fué declarada a causa de la gran huelga de mineros de Lallagua, que tiene caracteres violentos. La compañía notificó a los obreros que por motivo de la baja del precio del estaño, solo trabajarían cuatro días a la semana, y que se reducirá el personal y se rebajaría los salarios.

Los mineros no aceptaron, declarándoose en huelga.

LA PAZ, Bolivia, Sept. 10. (AP). —La tentativa de revolución descubierta el lunes no tuvo mayor importancia, pero la Junta de Gobierno tomará medidas enérgicas para castigar a los culpables. El incidente de la Escuela de Aviación realmente solo fue un acto de indisciplina, pero se tramita ya e proceso criminal contra los oficiales comprometidos en la tentativa para alterar el orden en la nación.

El Gobierno del Ecuador ha reconocido el provisional de Bolivia, entregando a la Cancillería una nota en ese sentido el diplomático ecuatoriano Sr. Robalino Dávila.

La Federación de Estudiantes y la Asociación de Periodistas tributaron un homenaje a la Argentina, desfilando frente a la Legación de este país, pronunciándose allí elocuentes discursos para enaltecer el triunfo de la revolución de Buenos Aires. El Encargado de Negocios argentino, Sr. Rawson dió las gracias a los manifestantes por su actitud, diciendo que la revolución boliviana tuvo mucha influencia en la que ha derribado el régimen del Presidente Irigoyen.

INICIADA LA CAMPAÑA ELECTORAL DE POLONIA CON EL ARRESTO DEL PRIMER MINISTRO WITOS Y DE 17 DIPUTADOS

Los organizadores del Congreso de Oposición de Cracovia que aprobaron resoluciones contra Pilsudski, entre ellos

MANIFESTACIONES DE PROTESTA CONTRA EL MARISCAL

El Partido de oposición, aturdido por las detenciones, se repuso pronto, organizando la campaña contra Pilsudski

PILSUDSKI INICIA UNA CAMPAÑA CONTRA EL PARTIDO DE OPOSICION

VARSOVIA Polonia Sep. 10. AP. El arresto del exprimer ministro Witos, famoso lider agrario, y de diecisiete diputados se anunció hoy, iniciándose con esto la campaña electoral en Polonia, que terminará el 16 del próximo noviembre.

Entre los arrestados se encuentran los organizadores del Congreso de oposición de Cracovia en el cual se aprobaron distintas resoluciones contra el Mariscal Pilsudski.

Entendiendo el gobierno que las conclusiones adoptadas por el Congreso de oposición de Cracovia tienen un carácter revolucionario, inició un procedimiento legal contra los autores, pero no pudo lograr la detención de los diputados entonces, por encontrarse estos investidos de la inmunidad parlamentaria.

Ahora que el Congreso ha sido disuelto y que los exdiputados no están amparados por la inmunidad, el gobierno del general Pilsudski ha reanudado las investigaciones dando por resultado el arresto de aquellos.

En los círculos políticos se cree que si los arrestos continúan es posible que los partidos de oposición acuerden abstenerse de tomar parte en las elecciones.

COMENZARAN LAS MANIFESTACIONES DE PROTESTA

VARSOVIA, Polonia, Sep. 10.—AP. Numerosos grupos recorren las calles de esta capital dando gritos contra el Mariscal Pilsudski, mientras éste, que ha asumido la jefatura del gobierno y desempeña la cartera de Guerra inicia una lucha política con el partido de oposición en la Cámara de los Diputados.

Los observadores políticos dicen que la orden de arresto dictada por el gobierno contra el exprimer ministro Witos y diecisiete exdiputados de la oposición dará por resultado la suspensión de la campaña electoral.

En los primeros momentos, el partido de la oposición no supo que camino seguir ante la actitud del Mariscal Pilsudski, pero rápidamente se repusieron sus jefes dispuestos a contrarrestarla. En primer término formularon una vigorosa protesta ante el ministro de Justicia, diciendo que los arrestos eran ilegales, por cuanto la ley solamente permite tales encarcelamientos por orden de los jueces que son la única autoridad competente. El ministro contestó a los jefes políticos de la oposición que lo lamentaba, pero que nada podía hacer para complacerles.

En vista del fracaso de estas primeras gestiones, los miembros de la oposición comenzar a celebrar manifestaciones de protesta en las calles de Varsovia. Pequeños grupos recorieron la población entonando canciones radicales y dando gritos de «abajo Pilsudski» mientras los jefes organizan una manifestación monstruo para el sábado próximo.

Temperaturas en Varias Ciudades

N. YORK, Sept. 10, (AP.) —Hoy se registraron las siguientes temperaturas en las ciudades que se mencionan:

Nueva York	16.6
Chicago	16.6
Wlashington	17.7
Londres	14.4
París	14.4
Viena	14.4
Berlín	12.2
Horta	21.1

TEMPERATURAS LOCALES

Durante las últimas 24 horas se han registrado en la ciudad de la Habana, las siguientes temperaturas en centígrados:

Máxima: 31.0.
Mínima: 24.2.
Media: 27.6

LOS PATRONOS Y SUS DERECHOS

Necesitan protección para poder dirigir sus bienes

CIUDAD MEXICO, septiembre 10 (AP) Hilary Branch, abogado que representa los intereses de la Huasteca Oil Company en esta capital, declaró esta noche ante la Conferencia Nacional de Cámaras de Comercio, que es esencial para la prosperidad del país la formación de un organismo conjunto que proteja a cuantos dén trabajo en México.

El señor Branch dijo también que es muy tierto que el trabajo merece protección, pero que no lo es menos que la necesitan los patronos, quienes deben tener plena jurisdicción sobre sus fábricas y oficinas. Los patronos necesitan poder nombrar sus empleados y reajustar su personal cuando las circunstancias lo exijan, sin molestias inútiles. Branch agregó que es probable que ni una sola industria mexicana haya pagado dividendos en cinco años.

El discurso del abogado de la Huasteca Oil tiene relación con la ley, que pronto se discutirá en el Congreso, de una ley del trabajo nacional que rija las relaciones entre empleados y obreros, y la cual encontró mucha oposición siendo Presidente de la República el señor Emilio Portes Gil.

SE TRATA DE DOTAR A LA MILICIA FASCISTA DE UNA ORGANIZACION QUE NO TENGA IGUAL EN NACION ALGUNA

Al mismo tiempo se establecerán varias academias para el entrenamiento de los oficiales, preparándolos para el mando

LA MILICIA CUENTA CON 363,465 AFILIADOS

Para establecer la mayor cooperación entre la milicia y el ejército regular, se enviaron oficiales a las maniobras

ROMA, septiembre 10. (AP) La milia fascista, organización que cuenta con 363,465 afilados, está siendo objeto de una reorganización por orden del Gran Consejo del partido. La citada reorganización es el primer paso que se da con el fin de dotar a la milicia de una eficacia que no tenga igual en Europa. En virtud de los nuevos planes, según se tiene entendido, los camisas negras perderán una tercera parte de sus actuales oficiales, que pasarán a la reserva o quedarán definitivamente fuera del Cuerpo.

Los oficiales que tomaron parte en la marcha sobre Roma y en los acontecimientos que a ella siguieron y que por alguna razón hayan sido separados de la milicia, tendrán el derecho a ingresar en la reserva

Al mismo tiempo se abolirá una serie de cargos que se crearon durante la revolución fascista.

Al propio tiempo que se lleva a cabo la reorganización de la milicia, se establecerán por orden del gobierno varias Academias para el entrenamiento de los oficiales, análogas a las Academias militares, con el fin de ir preparando los nuevos oficiales que han de mandar los cuadros fascistas. Hasta ahora no existe preparación más que para jefes de batallón y de compañía y en breve se establecerán los restantes en el Instituto Colonial.

Un grupo de oficiales de la milicia fascista ha ido, por orden del gobierno a Val Lamone, en los Apeninos para tomar parte en las maniobras militares que acaban de terminar, y a las cuales asistió el Rey Víctor Manuel. El envío de los milicianos fascistas a las maniobras ha sido parte del plan del general Attilio Teruzzi con el fin de establecer la mayor cooperación entre el ejército fascista y el ejército regular. Teruzzi es comandante en jefe de la milicia fascista.

«La reforma—ha declarado el general Teruzzi—aunque alcanza a los orígenes y a las tradiciones voluntarias del cuerpo, inspirará una alta moral, un aumento de la eficacia militar y una perfecta cohesión y estricta colaboración entre la milicia y el Ejército. En el curso de los diez años próximos, estas tropas voluntarias, compuestas de dependientes, obreros y agricultores, tendrán una completa preparación militar y constituirán un fuerte ejército. Representarán, con el ejército regular, una formidable guarnición en la que podrá confiar el Reino para cualquiera emergencia».

La reforma, que ha comenzado por los oficiales, llegará hasta los soldados. Todos los elementos que no se consideren deseables por cualquier causa serán expulsados. Solo aquellos que se apresten a jurar fidelidad a Mussolini y obediencia a sus órdenes permanecerán en las filas de la milicia. La obediencia de los milicianos al Duce ha de ser ciega. Como el periódico ultra-fascista «L'Impero» debe todos los días en su primera página, «Mussolini tiene siempre razón».

La milicia fascista cuenta con mayor número de voluntarios que con soldados el ejército, pues mientras aquélla tiene más de 350,000 hombres, el Ejército solo tiene 236,000. Hacen ejercicios militares una vez por semana y maniobras de conjunto varias semanas al año. Muchos millares de fascistas están distribuidos por los ministerios para los servicios de Aduana, vigilancia de la frontera, custodia de los edificios públicos, escolta de trenes y estaciones de ferrocarriles, y misiones análogas.

NOS VISITARA EL SENADOR MR. KING

Ha manifestado su proyecto de estudiar la situación

WASHINGTON, Septiembre 10, (AP.)—El senador demócrata King de Utah, dijo hoy que espera hacer una visita a Cuba, y que posiblemente seguirá después viaje a Haití, antes de que se reuna el Congreso de los Estados Unidos, con el propósito de conocer las condiciones en que se encuentran ambas islas.

Manifestó el senador King que de vez en cuando, recibe informes en los cuales se le asegura que el régimen actual en Cuba está violando los derecho de los ciudadanos norteamericanos, pero que por ahora no tiene el propósito de pedir a la Alta Cámara que lleve a cabo una investigación.

El senador por Utah presentó hace dos o tres años una resolución en el Senado pidiendo que se abriera una información pública por la Comisión de Relaciones Exteriores.

El senador King manifestó hoy que varios senadores demócratas habían decidido enterarse personalmente de lo que ocurre en Cuba durante el presente receso parlamentario, pero que hasta ahora solamente han llevado a cabo tal propósito los senadores Walsh y Thomas.

MOVIMIENTO MARITIMO

NUEVA YORK, Sept. 10. (AP).—Hoy salió el vapor Cauto, para la Habana.

A Filadelfia llegó el Dora, de Matanzas, saliendo el Ruth Kellogg, para la Habana.

De Nueva Orleans salió el Sea Train, para la Habana.

A Tampa llegó el Amelia, de Baracoa.

De Baltimore salió el Verona, para Baracoa.

De Boston salió el Mayarí, para Santiago.

A Galveston llegó el Stella Lykes, de Cienfuegos.

ANUNCIESE EN EL Diario de la Marina

M.E.C.D. 2016

GRAN HOTEL "SAN CARLOS"

CIENFUEGOS, CUBA
UNICO DE PRIMER ORDEN
6 PLANTAS
SERVICIO DE ASCENSOR DIA Y NOCHE
SITUADO EN EL CENTRO COMERCIAL
LUJOSO ROOF GARDEN

Almacen Importador de Loza y Cristalería
EL PALACIO DE CRISTAL
Telf A-0315
J. C. Zenea y (Neptuno) — G. Aranguren (Campanario)

MAÑANA...

El Dulce Nombre de María

Tenemos infinidad de artículos de gran fantasía y muy prácticos, propios para REGALOS.

Visite EL PALACIO DE CRISTAL antes de hacer su compra.

NUESTRO PRECIO ES EL MAS BAJO

SE LE ACEPTA LA FIANZA A UNA MUJER PROCESADA

SANTA CLARA, Sept. 10. DIARIO, Habana.— De acuerdo con la solicitud del abogado defensor de Rosalía Rodríguez Martínez, el doctor Rodolfo Díaz del Pozo, la Sala Segunda de la Audiencia Villareña acepta la fianza de $1000, para poder gozar de libertad la mencionada procesada, para quien el Ministerio Fiscal interesa cuatro años de prisión como encubridora en la causa por asesinato de David Iglesias, por estimar que la pena interesada es de carácter correccional.

Armando Machado.

PORCELANA Y ESMALTE EN MUEBLERIAS Y FERRETERIAS

HABANERAS

EN EL NACIONAL

GRAN FUNCION DE CARIDAD

Una fiesta teatral.
Con fines benéficos.

Ha sido dispuesta para el lunes próximo en nuestro máximo coliseo, con objeto de dedicar sus productos a los damnificados por el ciclón en la República de Santo Domingo.

Toman parte Elia Granados, Rita Montaner, María Cervantes, Carmita Ortiz, Julio Richard y la gran soprano Zoila Gálvez.

El tenor de Grandy.

Gonzalo Roig.

Las principales figuras de la Compañía Santacruz, que actúa en Payret, bajo la dirección del primer actor Juanito Martínez.

Y ya, por último, el laureado bardo Gustavo Sánchez Galarraga.

Los palcos se encuentran distribuidos entre las siguientes personalidades:

Embajador de Méjico.
Ministro de la Argentina.
Ministro de Chile.
Ministro del Uruguay.
Ministro de Haití.
Ministro de China.
Ministro de Alemania.
Ministro de Italia.
Ministro del Paraguay.
Marqués de Campofértil, Encargado de Negocios de S. M. el Rey de España.
Edward Reed, Encargado de Negocios de los EE. UU.
E. Goulart, Encargado de Negocios de Portugal.
Barón Deprés, Encargado de Negocios de Francia.
Encargado de Negocios del Japón.
Encargado de Negocios de la Gran Bretaña.
Secretario de Estado.
Dr. Francisco Ma. Fernández.
Senador Sr. José M. Cortina.
Ledo. José Genaro Sánchez.
Sr. Julián Alonso, Presidente de la Empresa Naviera.
Sr. José Agustín Fernández, Vicepresidente de la **Cuban Telephone**.
Marqués de Tiedra.
Mr. Frank Steinhart.
Sr. Johny Rivera, gerente general del National City Bank.
Sr. Laureano López, gerente del Banco del Comercio.
Sr. Alfredo Hornedo, director de **El País**.
The Royal Bank of Canada.
Banco de Nueva Scotia.
Sr. Manuel Aspuru, Presidente del **Habana Yacht Club**.

Quedan ya muy pocos palcos a la venta, así como lunetas, las que pueden solicitarse al precio de $25 los palcos y $1 las lunetas en la Legación de la República Dominicana, del señor José Sánchez Arcilla, en la Secretaría de Estado o en la Contaduría del Teatro Nacional.

Será un gran éxito.

Digno del fin que se persigue.

(Continúa en la Pág. SIETE)

Cartones de ¼ y 1 libra
PESO COMPLETO

La Reina de las Mantequillas Cubanas

Sin colorantes, sin preservativos, absolutamente pura.

De venta en las principales tiendas de víveres.

Compañía Quesera Kraft-Phenix de Cuba

Concha y Marina — Tels. X-1155 - X-1156

Esmalte Rojo y Natural para las Uñas

Creyones para los Labios
Lápices para las Cejas
Sombra para los Ojos
Masque para las Pestañas

de MAX FACTOR

Famoso Director de Maquillaje de las Estrellas del Cine en

HOLLYWOOD

de VENTA en

EL ENCANTO

VENTA FIN DE TEMPORADA

VEA QUE PRECIOS

Trajecitos de botones, blusa blanca y pantalón de color, para niños de 1 a 6 años; 3 por $2.25. Uno por 85 cts.
Payamas para Señoras de batista fina, con aplicaciones bordadas en colores; 2 por $3.25.—Una por $1.75.
Medias de hilo para Señoras, surtido en colores; 3 pares por $1.35.—Uno por 47 cts.
Fajas de Cutí y elástico liso, tallas del 26 al 36; solo, por este mes al precio especial de 90 cts. una.

LA EPOCA

Neptuno y S. Nicolás. Teléfono A-4244

EL BANCO DEL COMERCIO GESTIONA LA COMPRA DE UN EDIFICIO DEL ESTADO

Se trata de la casa situada al fondo de dicha Institución Bancaria, en Obrapía casi esquina a Habana. De Hacienda

En el día de ayer se hizo nuevamente cargo de la Sección del Servicio Central el señor Rafael Alfonso y Morales que venía disfrutando de un mes de licencia.

COMPRA DE UNA PROPIEDAD DEL ESTADO

El señor Antonio Antón, del Banco del Comercio, estuvo ayer en la Secretaría de Sacienda, para tratar con el doctor Ruiz Mesa, sobre la petición que tiene formulada el referido Banco de adquisición de un edificio, propiedad del Estado situado al fondo de dicha Institución Bancaria, en la calle de Obrapía casi esquina a Habana.

RECAUDACION DE LAS ZONAS FISCALES

Las Zonas Fiscales de la Capital recaudaron en el día 9 del presentemes las siguientes cantidades: Oriente $22.426.86; Centro $3.893.65 y Occidente $5.317.02.

DE LA TESORERIA GENERAL

La Zona Fiscal de Oriente de esta capital ha solicitado la devolución de las cantidades de $5.000 y $1.043.62 correspondientes a dos depósitos que se encontraban, a Custodia, de acuerdo con el Decreto número 1412 de Agosto próximo pasado.

Y a la propia oficina fiscal se le entregó ayer la suma de $14.449.46 que se encontraba depositada por igual concepto y en cumplimiento del mismo Decreto.

REVISION DE PENSIONES

Se ha mandado incluir en el Registro de Pensiones a los efectos de pago, los expedientes de Felix Rodríguez Companioni, Elvira Gil Cabrera, Florentino Morales Horrego y Pilar Celestina Quintana García.

Han sido sometidos a investigación los expedientes de Concepción Guerra Escobedo, Cosme Calderón Rusindo, Andrés Heredia, Diego Hurtado, Pastora Mengana, Atanasio López Díaz Arnelis Montaya e hijos y Francisco Rabí.

Y a las Audiencias de Santa Clara y Camagüey se han remitido los expedientes de los señores José Rodríguez Rodríguez y Juan Francisco Manet, respectivamente, para que previa información suplementaria se resuelvan en definitiva los referidos expedientes.

DINERO SOBRE ALHAJAS
Vea la calidad y precio de nuestras prendas
LA REGENTE
Neptuno 39. Telf. A-4376.

Unico Modelo en Cuba Modelado a su Cuerpo

«LA FAJA ESBELTA» sujeta el estómago, vientre y caderas, sin molestias. Es elegante y fresca y sus carnes no serán prensadas como con la que usted lleva. También confeccionamos a medida. Mandamos al Interior; escriba y se enviará diseño. Precio: desde $4.00. Unico Fabricante

Obispo 97 Frente a La Francia A-9460

EL DULCE NOMBRE DE MARIA

Si Vd. celebra su onomástico en ese día, o tiene que obsequiar a alguien, recuerde que nadie iguala en la Habana nuestro original estuche de bombones finos, ni la esquisitez de nuestros dulces.

¡Somos únicos!

"EL MODERNO CUBANO"

OBISPO, 53. Teléf. A-3034

Conferencia del Sr. Diaz de Vera

Habló por radio respecto a la necesidad de la ley Bosch

Miles de Radiofans y toda la población Penal de nuestra República escuchó ayer noche la interesante Conferencia que desde la Estación de los Hermanos «Salas», pronunciará en pró de la rebaja de pena el artista Félix M. Díaz de Vera.

El Sr. Díaz de Vera hizo un concienzudo estudio de la «Ley Bosch» exhortando a nuestros Gobernantes a que esa Ley se convierta en hermosa realidad para que sean reitegrados al seno de la Sociedad esos desdichados envueltos en una triste fatalidad y que casi siempre obraron en un momento de locura mental. Dice que es necesario estudiar la etiología del delito, esto es buscar la causa de la delincuencia y darle al hombre un régimen penitenciario que le permita volver a la Sociedad sin que entrañe un peligro para ella, en una palabra, darle la facilidad de enmendarse y regenerarse tratándolo no ya como un reprobo ni como un despojo humano totalmente apartado de la civilización sino considerandolo como un factor que delinque.

En un párrafo lleno de exquisita sentimentalidad hace una hermosa defensa de las pobres mujeres presas reconociendo su superioridad moral y haciendo resaltar el sentimiento religioso fuerte en todo espíritu femenino pero aún mas enérgico en el corazón de la reclusa que, atribulada y poco dispuesta a todo genero de rebeldía y con la necesidad de paz propia de su sexo, busca consuelo en la religión.

Alude a los veteranos presos, aquellos que ayudaron con su sangre a levantar el pedestal sólido de nuestra República Democrática y termina su brillante Conferencia con estas hermosas palabras.

Sin ostentación vamos en el callado de nuestra faena, reavivando la fé de los pacientes y pesimistas tendiendo la mano sin que se nos canse, de estar atendida, alistando en pro de la libertad condicional a nuestras legiones que están en el pueblo que nos secunda. La caridad es nuestro corazón—la razón es nuestro escudo.

Muchas felicitaciones recibió el Sr. Díaz de Vera, especialmente de los presos de nuestra República que lo admiran y quieren porque ven en él un paladín de sus anhelos de libertad.

Su próxima y tercera Conferencia será el día 20 del presente mes y por la misma Estación, sobre «La Ley Bosch y su trascendencia moral».

Reponga sus fuerzas

CUANDO después de una enfermedad ha quedado el estómago delicado, precisa tomar solamente alimentos sanos y fácilmente asimilables. Nada mejor que una sopa de Maizena Duryea y leche. Es deliciosa, nutritiva y muy fácil de preparar.

Después, conforme se vayan recobrando las fuerzas, pueden tomarse otros platos más substanciosos, preparados también con Maizena Duryea. La Maizena Duryea se elabora con el corazón del maíz solamente y a ello debe sus valiosas cualidades tan conocidas y apreciadas.

Hemos preparado un precioso librito de cocina, en el que se explica como preparar muchos platos deliciosos y se ilustra a colores la manera de servirlos. Gustosos le enviaremos un ejemplar gratis.

F. A. LAY
Apartado 695 Habana

MAIZENA DURYEA

Desobedientes

El vigilante de la Policía del Puerto número 24 acusó al chofer Manuel Toral de haberle faltado al respeto porque le requirió.

El vigilante 14 acusó por igual falta a los también choferes Armando Iglesias y René Puentes.

CARDUI alivia los dolores de los trastornos menstruales. Hace 50 años que millares de mujeres lo usan.

CARDUI

APREMIANTE LABOR PARA DESPACHAR LAS CIRCULACIONES DE VEHICULOS

Infinidad de actas por detenciones de automóviles fueron cursadas por el Registro General de la Alcaldía habanera

Día de extraordinario trabajo fué el de ayer para el Nogociado de Transporte y Locomoción, en el Departamento Municipal de Gobernación.

Los dueños de los automóviles detenidos por la policía por inspectores de la Dirección del Fondo Especial de Obras Públicas, acudieron a las oficinas municipales, a gestionar la soltura de sus vehículos, mediante el pago de la contribución correspondiente.

Y el trabajo era apremiante, pues los interesados deseaban sacar cuanto antes los automóviles de los Fosos, para destinarse a sus ocupaciones diarias.

Vencidos los plazos concedidos para abonar sin recargo las contribuciones por transporte terrestre, se procedió a retirar de la ciculación los vehículos automóviles en su inmensa mayoría, que no llevarán las chapas del actual ejercicio.

El patio del Depósito Municipal no resistió el envío de más máquinas, y fué necesario según, informamos ayer autorizar que en las proximidades de las estaciones de policía se custodiarán los automóviles que se iban deteniendo

Por el Registro General de la Alcaldía se cursaron 130 actas de estas detenciones, que motivaron después la confección rápida de recibos de contribución, de certificados de circulación y expedición de las nuevas chapas, junto con la orden de soltura para el Administrador de los Fosos o para el capitán del prescinto respectivo.

Como quiera que está rigiendo en la Acaldía el turno único de trabajos, en horas de la mañana, muchas de estas operaciones se quedaron pendiente para el día de hoy.

Tanto en las oficinas de la Alcaldía como en las del Fondo Especial de O. P., se estuvo gestionando por varias personas la soltura provisional de sus automóviles, hasta tanto se expidieran los documentos de pago, pero todas estas tentativas fueron infructuosas, pues la Secretaría de Hacienda tiene ordenado de modo terminante, que el único procedimiento que justifica la entrega, es el hecho de haber satisfecho los arbitrios debidos.

NUEVOS AUTOMOVILES DETENIDOS

Por no haber sido matriculados a su tiempo, fueron remitidos por las estaciones al Depósito del Ayuntamiento, los vehículos siguientes:

Camión 52108, propiedad de Juan Ramón Artibas; auto 7962, de Venancio Betancourt; 37989, de Eloy García; 7989, de la Compañía Imperial; 43802, de L. R. Ross; 21768 de Palomo y el ómnibus 52322. No se hace constar por la policía de la Décima estación, las generales completas del propietario del penúltimo de dichos autos ni a qué empresa pertenece el expresado ómnibus.

22412, de la propiedad de Adolfo Osuna; 13211, de Gaspar Huh; 39624 de Bernabé Hernández; camión 56704, de José Chong; 56209 de L. B. Ross.

Un auto marca Buick, de la propiedad de Pelayo Quiñoro, 43953, no haciéndose constar a quien pertenece; un camión propiedad de Manuel Ruiz; un carro de cuatro ruedas de un tal Herrera; al auto 29335, propiedad de Isaac del Valle.

Un auto propiedad de Fernando Supervielle; el auto 61345, no haciéndose constar a quien pertenece; 39525, no haciéndose constar tampoco a quien pertenece; un auto propiedad de Francisco Salgado; el auto 49149, de Plácido Armas; un auto propiedad de Abelardo Oxamendi; el auto 21194, que era conducido por Cándido Peral y Esteban, 989, que guiaba J. Esptan; 47995, que guiaba José Canales Crespin; 6422, conducido por Francisco Reaxach.

3760, guiado por Leonardo Laredo; 39487, conducido por Vicente González Rico; 43898, que guiaba José Antonio Villaverde; 76751, que era conducido por Adolfo Rodríguez Placeres; 9955, guiado por Alejandro Quiles Bonifax; 13344, que manejaba José Márquez 5552, guiado por Ramón Suere Bernal; 12503, manejado por Ramón Font Fernández; 7756, que guiaba Virgilio Sánchez Ojedo; 11602, que conducía Gustavo Cruz Osorio; 8394, conducido por Francisco Suris Alvarez y 7975, que manejaba Guy Descamps.

Cada uno de estos vehículos fueron remitidos a las respectivas estaciones por Inspectores de la Secretaría de Hacienda, que al efecto, fueron situados en lugares escogidos.

Estos vehículos traficaban con las chapas pertenecientes al pasado ejercicio.

LA PRORROGA DE LAS CHAPAS

El doctor Mario Ruiz Mesa, Secretario de Hacienda, nos declaró que aun nada se ha resuelto en relación con lo que se viene afirmando de que se concederá una nueva prórroga para abonar el impuesto de las chapas de automóviles.

A LAS AMAS DE CASAS

¿Quiere usted quitarse la lucha con las cocineras y variar los platos continuamente? Guíelas con el mejor libro de cocina con medidas del país que se conoce: el manual

'DELICIAS DE LA MESA'

Por la Srta. Reyes Gavilán

La 5ta. y última edición en sus 510 páginas contiene un número extraordinario de recetas de platos de cocina, repostería, dulces, helados, refrescos, «cocktails» y «sandwiches». Se vende en todas las librerías a $2.50 el ejemplar.

Muchas Visitas al Jefe del Estado

El Dr. Martínez Ortiz informó sobre el ciclón de Sto. Domingo

REGRESO DEL PRESIDENTE

A las ocho y media de la mañana de ayer, regresó a Palacio, dando por terminada su excursión de pesquería que ha durado una semana y media, el Presidente Machado.

Inmediatamente instalóse en su despacho privado del tercer piso donde se dedicó a recibir a determinadas personas.

INFORMANDO

Uno de los primeros en ser recibidos por el Jefe de la Nación, lo fué el Secretario de Estado, doctor Rafael Martínez Ortiz, Presidente del Comité de Auxilios para los damnificados por el ciclón que ha azotado a Santo Domingo. El doctor Martínez Ortiz informó ampliamente al Presidente Machado sobre los trabajos que viene realizando dicho Comité.

JEFES DE POLICIA

Pasaron también al despacho presidencial, los Jefes de la Policía Judicial y Secreta, a fin de dar cuenta de determinadas investigaciones de carácter privado, que se les había encomendado.

UN FISCAL

El doctor Ortiz Casanova, Fiscal de la Audiencia de la Habana, acudió a Palacio con el propósito de entrevistarse con el Secretario de Obras Públicas, doctor Céspedes, saliendo de la mansión presidencial en unión del propio Secretario y del Presidente del Ayuntamiento habanero.

MAL INTERPRETADAS

El líder de la minoría conservadora en la Cámara de Representantes, Dr. Santiago Rey, visitó al Presidente Machado.

Cuando se retiraba, los periodistas le pidieron algunas declaraciones.

— He venido a saludar al Presidente de la República.

Pero como los reporters insistieran en solicitar de él algunas palabras, sobre todo después de sus recientes declaraciones que vieron la luz en forma de artículo en un diario de la tarde, el doctor Rey dijo:

— Mi escrito ha sido mal interpretado. No se ha sabido leer...

Y no dijo más.

VIRIATO GUTIERREZ

Cerca de la una de la tarde llegó a Palacio el Senador, Dr. Viriato Gutiérrez, quien recibió a elementos azucareros y políticos.

Después el doctor Gutiérrez subió al segundo piso de la mansión presidencial, saludando al Ejecutivo, en unión de quien almorzó.

DOS SECRETARIOS

El Ingeniero Sánchez Aballí y el General Delgado, Secretarios de Comunicaciones y Gobernación, respectivamente, también cambiaron impresiones con el Jefe de la Nación.

LICENCIAIS DE FABRICACION

Han sido concedidas las licencias de fabricación, solicitadas por los señores Leslie Pantin, Dr. Claudio Fortún y por la señora María del Rosario Menestel, esta última en el kilómetro 6 de la carretera de Habana a Batabanó por Bejucal, finca San Juan, en el barrio de los Mameyes.

Seguimos Regalando

Un SAQUITO de AZUCAR de 5 libras CON CADA PAR DE ZAPATOS

en defensa del AZUCAR hacemos este OBSEQUIO y en OBSEQUIO del público estamos haciendo nuestra asombrosa

VENTA FINAL

la más formidable de todas las LIQUIDACIONES

Créalo o no lo Crea, las peleterías

El Mundo, El Globo y Nuevo Mundo

OFRECEN AL PUBLICO

Zapatos Para Señora desde $1.99 — Para Caballeros desde $1.99 — Para Niños desde 99 c.

DISFRUTE DE LAS ENORMES VENTAJAS QUE LE OFRECEMOS EN NUESTRA VENTA FINAL. VENGA, ELIJA SUS ZAPATOS Y DESPUES DE PAGAR LO QUE QUIERA, LLEVESE UN SAQUITO DE AZUCAR DE 5 LIBRAS NO OLVIDE QUE COMPRANDONOS SUS ZAPATOS NO SOLAMENTE RECIBE LOS GRANDES BENEFICIOS DE NUESTRA OFERTA, SINO QUE TAMBIEN COOPERA CON NOSOTROS A LA DEFENSA DEL AZUCAR, NUESTRO PRIMER PRODUCTO NACIONAL.

El MUNDO EL GLOBO Nuevo Mundo

La Peletería de las Damas, REINA 33, frente a Galiano. — Peletería y Sombrerería, La casa de los hombres, REINA 15, entre Angeles y Aguila. — La casa de todos, BELASCOAIN 43 Y 45, casi esquina a Neptuno.

M.E.C.D. 2016

Información Religiosa Nacional y Extranjera

EN LA PARROQUIA DE LA CARIDAD SE HA FESTEJADO A SU EXCELSA PATRONA

Novenario y Salve solemnes, Función principal con panegírico, por Monseñor Arteaga y procesión final, con gran concurrencia

Monseñor Eduardo Ferrer, una vez que se hizo cargo de la parroquia del término de la ciudad de la Habana, Nuestra Señora de la Caridad, fueron todos sus trabajos parroquiales encaminados a promover el culto y acrecentar la devoción a la Virgen María, bajo la advocación de **la Caridad del Cobre,** bajo cuyo Patronato se cobija no solamente la Parroquia a su celo pastoral encomendada, sino toda la República de Cuba.

Para ello fundó una Asociación piadosa, que denominó «Asociación de hijas de la Virgen de la Caridad», la cual en poco tiempo contó por miles las asociadas.

El presente año han celebrado muy solemnes cultos en los días de las grandes Efemérides Patrias, como el 24 de Febrero y el 20 de Mayo.

Y ahora el 8 de Septiembre, fiesta onomástica de la Caridad, a la cual precedió solemne novenario, que se celebró del 30 de Agosto al 7 de Septiembre, ambos inclusive.

El orden de los cultos del novenario, ha sido el siguiente:

A las ocho y media de la noche, rezo del Santo Rosario, con Letanías y Salve cantadas, piadoso ejercicio de la Novena, plática por Monseñor Eduardo Ferrer, lectura de un Milagro de la Santísima Virgen, terminándose con la Despedida a la Virgen de la Cardad.

La parte musical, se interpretó por escogidas voces, bajo la dirección del maestro de Capilla, señor Luis González Alvarez, organista de la iglesia de la Caridad en Occidente.

El himno interpretado durante los días del Novenario, ha sido el del maestro Araco.

El día 7 después de los cultos del Novenario, Monseñor Ferrer impuso medallas a nuevas socias.

También se bendijo en este día una artística imagen de Nuestra Señora de la Caridad, donada por la distinguida dama señora Juana D. de Molinet.

La preciosa imagen es de cedro del país.

Su costo es de 300 pesos.

El trono de esta valiosa imagen, lo regaló la Camarera de la Caridad, señora Agueda Rodríguez de Herrera.

El día 7 como víspera de la Caridad, se concluyó con la gran Salve de Hilarión Estava y gozos de B. Es lava.

En todo el novenario ha habiao un numeroso concurso de fieles.

El día 8 desde las seis de la mañana a las seis de la tarde, millares y millares de fieles concurrieron a orar al templo de la Patrona de Cuba en la Habana.

Todo el templo estaba primorosamente engalanado con plantas y flores. Este preciosísimo decorado floral, fué confeccionado por un jardín, que no quiere se dé a conocer.

Que la Virgen María le pague con creces su artístico regalo.

Durante toda la mañana se vió muy frecuentada la Mesa eucarística, comulgando como unas 500 personas en toda ella.

A las siete y media a. m. hubo misa de Comunión general, que celebró el Padre Escolapio Evaristo Ullastris.

Misa y Comunión fueron armonizadas con bellísimos motetes por el maestro de Capilla señor Luis González Alvarez.

A las nueve a. m. Misa solemne, en la cual oficia de Preste Monseñor Ferrer.

La asistencia a esta misa, es enorme. Todo se halla ocupado en el templo de la Caridad.

Pronuncia el Panegírico de la Patrona de Cuba, el ilustre sacerdote camagüeyano Monseñor Manuel Arteaga y Betancourt, Provisor y Vicario de la Archidiócesis de la Habana y Canónigo Arediano de su Metropolitana.

Monseñor Arteaga, pronunció un magnífico sermón de elevados tonos patrióticos en sus relaciones con la Religión.

Fué muy elogiado el sermón de Monseñor Arteaga.

Orquesta y voces, bajo la dirección del maestro Luis González Alvarez, interpretaron el siguiente programa: Tocata de Eslava, Misas de Calahorra y Hernández de la Santísima Virgen, Ave María de Guerra, Himno Nacional, Himno a la Virgen de Calahorra y el Himno Nacional, a la Caridad, del Padre Balzátegui.

Fué muy elogiada pir los numerosos asistentes.

A las once de la mañana, se inició el desfile de aquel enorme concurso.

A las seis de la tarde, la venerada Imagen de la Virgen de la Caridad, fué llevada procesionalmente por las principales calles de la Parroquia.

Formaron en la magna procesión las diversas Asociaciones de la Parroquia con sus respectivos estandartes y seis banda de música.

Iban asimismo la bandera Patria.

El gentío era inmenso, tanto el que acompañaba la procesión como el que presenciaba su paso.

Sesenta policías cuidaban del orden que ha sido perfectísimo.

Las casas del trayecto estaban engalanadas. Varias de ellas presentaban preciosísimos altares, sobresaliendo entre todos el del estimado caballero católico señor Cornelio Gutiérrez.

Fué elogiadísimo.

Al salir y entrar la procesión en el templo, las seis bandas de música ejecutaron el Himno Nacional, siendo un acto altamente conmovedor.

Satisfecho puede hallarse Monseñor Ferrer y la Asociación de Hijas de la Virgen de la Caridad por el grandioso éxito alcanzado en las grandiosas fiestas de la Virgen de la Caridad.

Día 11 de Septiembre

Este mes está consagrado a San Miguel Arcángel.

Jubileo Circular.— Su Divina Majestad está de manifiesto en la iglesia de Nuestra Señora del Pilar.

Santos Proto, Jacinto, Didimo, Diómedes y Beato Carlos Spínola, de la Compañía de Jesús, mártires; Emiliano, confesor; Santas María de la Cabeza y Teodora Alejandrina, penitente.

Santa María de la Cabeza. En la corte de Madrid es uno de los objetos de mayor veneración Santa María de la Cabeza, dignísima esposa de San Isidro.

Aunque nos robó el tiempo las importantes noticias de la crianza de María, y de las laudables acciones de su infancia, con todo, por la fama de su eminente virtud, ya constante en su juventud, podemos inferir que fué educada desde la cuna en el seno de la religión católica, cuyas piadosas máximas siguió fielmente arreglando sus costumbres con el espíritu de la ley de Dios. Habiéndose casado esta gloriosa santa con el que hoy venera la Iglesia en sus altares con el nombre de San Isidro, éste le inspiró desde luego su misma devoción, y sus piadosas máximas. El único hijo que tuvieron por fruto del matrimonio imitó la piedad de sus santos padres, que le dejaron por herencia la posesión de sus admirables ejemplos.

Llena de grandes merecimientos y rica de santidad, entregó su alma al Señor el día 8 de Septiembre a fines del siglo XII.

CULTO A NUESTRA SEÑORA DE REGLA

En honor de la Patrona de la bahía hubo fiestas solemnes

Con gran solemnidad y brillantez se celebraron este año las tradicionales fiestas anuales en honor de Nuestra Señora de Regla, Patrona de Nuestra bahía, en su Parroquia y Santuario.

Como preparación para la fiesta principal se celebró un solemne novenario doble.

Todos los días a las ocho y media de la mañana se verificó misa armonizada y ejercicio de la novena.

Por la noche a las ocho, rezo del Santo Rsario, cánticos, ejercicio de la novena y terminándose diariamente con el Himno a la Virgen de Regla.

La parte musical estuvo diariamente a cargo del Coro Parroquial que cumplió de manera admirable su cometido.

El domingo 7, último de la novena, se cantó a las ocho de la noche, solemne Salve en la que ofició el Párroco P. Rosendo Méndez.

Un grupo de señoritas y jóvenes tuvieron a su cargo la parte musical.

He aquí los nombres de los componentes del coro: Carmelina Santis, Nieves Inchauspi, Concha López, Caridad Santis, Matilde Touzón, Luis Sánchez, Gervasio Quintas, Francisco López Valle, Antonio Méndez y Andrés Isern.

Un numerosa concurrencia asistió a estos cultos preparatorios.

El día 8, fecha de la fiesta principal, desde las primeras horas de la mañana, millares de peregrinos desde la capital y pueblos colindantes llegaban al Santuario.

A las ocho de la mañana se celebró Misa de Comunión General armonizada la que se vió sumamente concurrida.

A las nueve de la mañana era imposible dar un solo paso en el templo y sus alrededores.

Millares de fieles invadían todos sus contornos.

Minutos después de esta hora dió comienzo la Misa Solemne de Ministros a toda orquesta y voces en la que ofició de preste, el P. Rosendo Méndez.

La cátedra sagrada fué ocupada por el elocuente orador sagrado, Rvdo. P. José Vicente de Santa Teresa, Prior de los Carmelitas quien de manera admirable hizo un precioso y sentido panegírico de la Virgen de Regla, extendiéndose en consideraciones sobre su extendida devoción.

Al terminarse la fiesta fué objeto el P. José Vicente de múltiples felicitaciones.

El altar lucía un precioso adorno floral confeccionado con profusión de plantas y flores, obra ejecutada por el joven Luis Sánchez, que fué muy elogiado.

La parte musical estuvo a cargo del coro parroquial dirigido por el maestro Sampol.

Cerca de las doce comenzó el desfile.

Durante todo el día una inmensa concurrencia visitó constantemente el altar de Nuestra Señora de Regla.

A las 8 de la noche(el P. Méndez, rezó el santo rosario y a continuación cantó Gran Salve Solemne.

A las doce de la noche, cien centenares de peregrinos retornaban a la capital.

El DIARIO DE LA MARINA felicita sincera y efusivamente al P. Rosendo Méndez, por la solemnidad con que se celebraron dichos tradicionales cultos.

Lorenzo Blanco.

BELLAS FIESTAS EN LA CAPILLA DE LA CARIDAD, SITA EN SANTOS SUAREZ

El celebrante, Padre Ramon de Diego, pronunció un sermón muy elocuente. La procesión por el Reparto, muy concurrida

Dieron principio las fiestas de la Patrona de Cuba en esta capilla el día 30 de Agosto a las 5 p.m. izando la bandera de la Virgen de la Caridad, acto que estuvo amenizando por la Banda de Clarines del Cuerpo de Bomberos de Regla.

Un grupo de niñas cantaron preciosos motetes a la Virgen de la Caridad, se quemaron en este acto preciosos fuegos artificiales, ejecutando la orquesta del Maestro Salazar escogidas audiciones musicales.

A las 8 de ese mismo día, dió principio la novena a la Virgen dirigida por nuestro estimado compañero Rvdo. P. Ramón de Diego.

El día 7 a las 8 p.m. terminó la novena, cantándose acto seguido Solemne Salve a toda orquesta por valiosos maestros de nuestra capital.

El día 8 a las 5 de la mañana una banda de clarines recorrió las principales calles tocando la diana mambisa.

A las 8 y 30 gran Misa a toda orquesta, oficiando el P. Ramón de Diego.

El celebrante dirigió hermoso sermón a los concurrentes.

El Altar se hallaba artísticamente adornado por la Sra. de Notario y un grupo de señoritas.

La capilla fué visitada por un numeroso concurso de fieles.

A las 12 saludo a la enseña patria por un numeroso grupo de señoritas uniformadas de marineros.

Al mismo tiempo se soltaron numerosos y artísticos globos unido al toque de cornetas y repique de campanas.

De 3 a 5 de la tarde, se celebraron distintos pasatiempos infantiles tales como carreras de gomas, de bicicletas, de sacos, palo encebado, juego del sartén y otros muchos.

A las 5 de la tarde, gran procesión de la Virgen de la Caridad que recorrió distintas calles del reparto. La virgen fué acompañada por distintas instituciones culturales y patrióticas. Bellos grupos de señoritas uniformadas de marineras, distintos estandartes, grupos de enfermeras, coros de canto, coro de ángeles, bomberos, policías, caballerías de jinetes con banderas, representaciones de distintas congregaciones del Clero, distintas bandas de música seguían el acompañamiento de la procesión. La Virgen fué conducida en brazos de sus devotos en un artístico trono, obra del artista moderno, Sr. Romero Arciaga.

A las 8 de la noche se quemaron vistosas ruedas de fuegos arficiales. Todos estos festejos estuvieron amenizados los días 7 y 8 por la conocida orquesta de Salazar, distintas instituciones llamadas sextetos y la Banda de la Marina de Guerra, que ejecutó varias audiciones a la salida y entrada de la procesión.

Forman la Comisión los siguientes señores: José Notario, Romero Arciaga, Lorenzo Romero, Antonio B. Ainciart, Arturo Nespereira, Capitán Alfonso Alfonso, Comandante J. de Jesús Benítez, Teniente Alberto Villalón, Alberto Pavía, Medardito Bueno, Raúl Fiallo Márquez, Cosme Corce, Antonio Márquez, Benito Vas y otros señores.

Felicitamos a la comisión de estas fiestas.

Lorenzo BLANCO

EN EL SANTO ANGEL SE CELEBRARON CULTOS A LA VIRGEN DE LA CARIDAD

El Padre Esteban Rivas, ilustre jesuíta, pronunció en la fiesta principal un hermoso panegírico de nuestra Patrona

Invitados por la Presidenta de la Asociación, distinguida señorita María del Carmen Cabello, asistimos a los cultos con que la asociación honró a la Patrona de Cuba.

Como preparación a dicha fiesta se celebró un tríduo los días 5, 6 y 7, con Misa cantada, oficiando los PP. Jordani Juan, Masonet Emiliano y Samuel Matías, los tres días, respectivamente.

El maestro Aranda hizo una hermosa labor musical.

Durante el tríduo se impusieron numerosas medallas a nuevas asociadas.

Durante el tríduo una escogida concurrencia invadía la hermosa Iglesia del Angel.

FIESTA PRINCIPAL

Llegó el día 8 y desde muy temprano el bello templo se encontraba completamente invadido para asistir al Banquete Eucarístico.

A las 7 y 30 dió principio la Misa de Comunión, en la que ofició el Rvdo. P. Emiliano Massuet.

Durante el acto cantó bellos motetes la distinguida dama Alicia Dana de Pino. Al momento de la Comunión se acercaron a la Mesa Eucarística numerosas asociadas al frente de la Presidenta, Srta. María del Carmen Cabello y la Srta. Ramona Calzadilla.

Seguidamente se hizo nueva imposición de medallas.

A las 9 dió principio la Misa Solemne en la que ofició el P. Juan Jordani, ayudado de los PP. Massuet y Saumell.

Ocupó la sagrada cátedra el Rvdo. P. Esteban Rivas, ilustre hijo de San Ignacio.

Su hermoso panegírico sobre la Patrona de Cuba resultó una bella pieza oratoria.

Exhortó a los fieles a que honren a la Virgen de la Caridad, pidiendo una bendición especial para la asociación y su Presidenta.

La parte musical estuvo a cargo del maestro Aranda organista del templo, quién interpretó la gran Misa de Perosi; al ofertorio "Jesu tibe si gloria", del maestro Olviols, y al final el Himno Nacional a la Caridad.

El adorno floral resultó de un gran gusto artístico, millares de flores y luces rodeaban a la Excelsa Patrona de Cuba, resultando un conjunto artístico y delicado; arecas, gladiolos y rosas de variados colores la rodeaban.

Presidió esta fiesta el celoso Párroco Mons. Francisco Abascal, en unión de la Directiva de la aAsociación.

Estaban al frente de las mesas de colectas e hicieron estas entre el público, las bellas y católicas señoritas María del Carmen Cabello, su distinguida hermana Olimpia y Ramona Calzadilla.

Se inició el desfile a las 11 a.m., de la distinguida concurrencia siendo muy felicitada la Presidenta, señorita Cabllo y sus colaboradoras.

IGLESIA DE REINA

El día 12, segundo viernes de mes, a las 8 a. m. se celebra la función mensual de la Congregación de Cristo Crucificado y de su Santísima Madre Dolorosa.

Se ruega a todos los socios y socias que asistan a tan piadoso acto.

El Director.

ADORATRICES DE LA PSA. SANGRE

La fiesta de la exaltación de la Santa Cruz, el domingo

El domingo catorce, se celebrará en la Preciosa Sangre la fiesta de la Exaltación de la Santa Cruz.

Por la mañana, a las ocho, misa armonizada; seguida de la exposición de la reliquia de la Santa Cruz, la que quedará expuesta todo el día para la veneración de los fieles.

Por la tarde, a las cinco, sermón por el R. P. doctor Alfredo Llaguna, párroco del hospital de Paula; veneración de la Cruz y bendición del Santísimo Sacramento.

Los miembros de la Cofradía de la Preciosa Sangre y los fieles están invitados a honrar la Cruz del Salvador.

Las adoratrices de la preciosa Sangre.

Cerro número 579.

Una tintura secreta para el cabello y el bigote

Es la cosa más fácil del mundo: Coja medio litro de agua, una cucharada de glicerina y una caja de Compuesto de Barbo y échelo todo en una botella. Es cuestión de 5 minutos. Si desea puede agregar 3 cucharadas de bay rum o de agua de Colonia. Aplíquese esta tintura según las instrucciones que lleva el Compuesto de Barbo para teñir el cabello y el bigote. Compre todos estos ingredientes en la botica.

Agentes para Anuncios en EUROPA.
E. BOURDET & Cie
antes DAVIGNON, BOURDET & Cie
9, Rue Tronchet, PARIS
19, 21, 23, Ludgate Hill, LONDRES

DINERO SOBRE ALHAJAS
Vea la calidad y precio de nuestras prendas
LA REGENTE
Neptuno 39. Telf. A-4376.

QUINCE JUEVES

EN SAN FRANCISCO

Día 11, 14o. Jueves del Santísimo a intención de la Srta. Sofía Miranda. Predica el P. S. Ajuria.

E-1985. 1d. 11 Sep.

Hijas de María

Reina núm. 145

Sábado 20

Comunión mensual a las 8 p. m

Ermita de Arroyo Arenas

6o. Viernes a Jesús Nazareno, y 1o. de mes, a intención de la señora Blanquita Fernández de Castro.

Por la mañana: a las 8 y cuarto Misa de Comunión; a las 9 y media, misa solemne con orquesta y sermón por Mons. Amigó.

Por la tarde: a las 6 y media Novena Vía Crucis con cánticos y solemne "Miserere". E-1783 1d. 15.

Fumadores!

Dientes blancos y aroma agradable a pesar del cigarro con el empleo de la

PASTA DENTIFRICA

PEBECO

Unicos representantes: Droguería de Johnson
Obispo No. 30. Teléf. A-2129

Suscríbase al DIARIO DE LA MARINA

SOCIEDADES ESPAÑOLAS

Otro Baile en el Foment Catalá

Los del Foment Catalá no se duermen sobre sus laureles. Frescos aún los aplausos que coronaron la fiesta inagural del nuevo local social, vuelven a organizar para el sábado próximo un gran baile, organización en que toma parte toda la Sección de Fiestas, que preside el entusiasta joven señor José Albareda.

Todas las fiestas que en dicho local se celebren serán solamente dedicadas a los socios y a sus distinguidos familiares; pues es el propósito del Consejo Directivo, brindar a los asociados el mayor número de ventajas posibles. La Sección de Beneficencia tiene en proyecto la organización de la asistencia médica y la medicina; la de Sports les proporcionará toda clase de expansión lícita, tanto en el local social como en el campo deportivo que creará en su oportunidad.

Para lograr todo esto también laboran con dichas Secciones las de Cultura, de Fiestas, y de Propaganda, con objeto de que en breve sean todos estos proyectos un portento de realidad.

Hoy jueves se reunirá el gentil Comité de Damas, para tratar de los preparativos del baile del próximo sábado. Al final de la reunión habrá baile.

Juntas Directivas

Círculo Ovetense: celebrará Junta Directiva, hoy, jueves día 11 del actual a las 8 y media de la noche, en el Centro Asturiano.

Asociación de Langreanos: celebrará Junta Directiva, mañana viernes día 12 del actual, a las 9 de la noche, en el Centro Asturiano.

Meiré y sus comarcas: celebrará Junta Directiva, mañana viernes día 12 del actual, a las 8 de la noche, en el Centro Gallego.

Vivero y su Comarca: celebrará Junta Directiva, mañana viernes día 12 del actual, a las 9 de la noche, en su domicilio social.

Club Allandes: celebrará Junta Directiva, mañana viernes d6a 12 del actual, a las 8 y media de la noche en el Centro Asturiano.

Unión Progresista Tinetense: celebrará Junta Directiva, mañana viernes día 12 del actual, a las 9 de la noche, en el Centro Asturiano.

Unión Caraviense: celebrará Junta Directiva y General, hoy jueves día 11 del actual, a las 8 y media de la noche, en el Centro Asturiano.

La Aurora de Somozas: celebrará Junta Directiva, hoy jueves día 11 del actual, a las 8 y media de la noche, en Corrales 53.

Centro Asturiano: celebrarán sesión todos los Presidentes de Secciones para continuar la discusión de los presupuestos generales; hoy jueves a las 8 y media de la noche.

Banquete-Homenaje de la U. Allandesa

La fiesta que en honor de sus asociados va a tener lugar el día 14 del actual, domingo, próximo, en la Terraza del Cerro Moderno, marcará una de las fechas más brillantes y de más grato recuerdo a que pueden aspirar los allandeses. A las 12 se celebrará un gran banquete de excelente y abundante menú al que asistirán el Presidente social, todos los señores de la Junta Directiva, y los asociados con sus distinguidas familias. Por la tarde se celebrará un gran baile al que están invitadas infinidad de damas y damitas, dulces amigas de los allandeses. La fiesta será digna de la evocación de Nuestra Señora la Virgen del Avellano, patrona muy venerada por todos los de la preciosa Pola de Allande.

La fiesta —nos dicen los allandeses— será un acontecimiento, y nos otros lo creemos así porque los conocemos.

El Homenaje a la Madre del Apóstol

Se reunió la Comisión Organizadora del Homenaje a doña Leonor Pérez, madre del Apóstol Martí, conociendo y tratando los siguientes asuntos:

Informó el Tesorero de esta Comisión, señor Juan Alonso Rodríguez, de las cantidades recibidas hasta la fecha y los gastos que han habido por material de oficina.

Se acordó depositar los fondos que se vienen recibiendo en el The National City Bank of New York, Sucursal de la Plaza de la Fraternidad.

Se dió cuenta de que el dibujo de la tarja ha sido hecho por el señor Manuel Mena Fernández, miembro de esta Comisión.

Se comisionó al señor Juan Alonso Rodríguez, para que interese del Honorable señor Secretario de Guerra y Marina, contestación a nuestro escrito de fecha 3 del pasado Junio.

Se dió conocimiento de las donaciones hechas por los señores Nicolás Zarco y Rafael Canovaca, consistentes en clichés y material de oficina.

Se conocieron los presupuestos presentados por varias casas comerciales para la fundición de las tarjas.

Se acordó ver con gran satisfacción la buena organización que ha implantado en las oficinas de esta Comisión, el Presidente señor Juan Clavijo, que facilita en cualquier momento la obtención de datos por las personas o sociedades que los interesen.

El jueves de la próxima semana volverán a reunirse la misma comisión.

Baile en el Liceo Gran Canaria, el 13

El próximo sábado, día 13 del actual, se celebrará en los amplios y ventilados salones del «Liceo Gran Canaria», situados en 10 de Octubre y San Leonardo, (altos), un grandioso baile que resultará otro de los acostumbrados éxitos que ofrece a los asociados la galante Sección de Fiestas.

El baile es de pensión, y todos sus asociados tienen verdadero interés en propulsarlo para que resulte digno de los prestigiosos de la casa de todos.

Lo amenizarán un sexteto, y una gran orquesta, que ejecutarán dos selectos programas de bailables. La Sección de Recreo y Adorno, obsequiará a las damas y a las damitas que concurran con agradables sorpresas y regalos.

Gran Festival de la Colonia Salmantina

Continúa despertando enorme interés la gran fiesta que celebrarán los «charros» salmantinos, el próximo domingo en todos los jardines de La Polar.

El Comité Ejecutivo se reune todos los días para llevar a la fiesta números originales y de gran atracción, entre los que figurarán las famosas a la usanza «Charras», «La Casa del Pato» y «La Pesca del Aguila», a sabiendas de que todos estos serán de gran regocijo para los concurrentes.

Los niños, también tendrán su hora de alegría, pues por los jardines y las camperas donde se celebrará las fiestas, pasarán bailando al ritmo de la dulzaina y tamboril los gigantes y cabezudos, simpáticos cuneos de todos los chiquillos.

Amenizarán el gran baile un jazz band y una orquesta, alternando con dos xetetos de los más renombrados para que así no puedan quejarse los bailadores más exigentes.

Reunión del Comité Popular Asturiano

Hoy jueves día 11 del actual, a las 8 y media de la noche y en los salones del Centro Montañés, Prado número 123, altos celebrará este Comité una importante Junta General de Elecciones.

Su Presidente nuestro querido amigo, señor Carlos Argüelles, nos ruega que digamos a todos los afiliados que concurran a la Junta pues han de tratarse, además, asuntos de excepcional interés para el Comité del Partido Popular Asturiano.

Verbena Otoñal en en el Centro Gallego

Siguen reuniéndose y trabajando en la organización de la gran verbena otoñal que se celebrará el día 4 del mes de octubre próximo, en todos los salones del gran Palacio del Centro Gallego, todos los jóvenes que integran la Sección de Orden, que preside con tanto acierto el señor Luis Cotarelo.

Esta fiesta que tendrá un cachet tan artístico como original habrá de resultar un gran triunfo para la citada Sección. Tanto en el Palacio como en el Teatro se instalarán cinco kioscos que exhortarán las manos de artistas; kioscos que como las salas y los salones de dichos locales serán iluminados de manera esplendorosa.

Los programas bailables se están confeccionando con lo mejor de lo mejor en materia de orquestas, y de más conjuntos musicales.

En la verbena no habrá rifas ni cuestaciones. Los productos que se expendan no tendrán sobre precio, y la guardarropía será gratuita.

Las industrias que deseen instalar kioscos en la verbena deben dirigirse a la Secretaría del Centro.

La Ultima Junta del Concejo de Villayón

La Comisión de Festejos de esta importante sociedad asturiana, se reunió bajo la presidencia de su presidente, señor Constantino González, y actuando de secretario el señor Antonio González, tomaron el entusiasta acuerdo de celebrar una bella fiesta en el salón «Tropical», de los jardines de «La Tropical».

Consistirá en un gran banquete y después en una elegante matinée para el cual reina entre los asociados y sus graciosas amigas un entusiasmo admirable.

El banquete es honor que los de Villayon hacen a su gentil Comité de Damas, y a los cronistas de Sociedades Españolas, cosa que este Cronista agradece en todo lo que vale.

El banquete será servido por un gran restaurant de la Habana y la matinée la amenizarán una brillante orquesta y un excelente sexteto.

Nuestra Señora la "Bien Aparecida"

El Presidente de la altruista y noble sociedad de Beneficencia Montañesa, señor José Barquin Setien, en carta atenta nos invita a la solemne fiesta que en homenaje a Nuestra Sra. la Virgen «Bien Aparecida», patrona de la sociedad, se celebrará en la Iglesia del Santo Angel, a las 9 de la mañana del día 14 del mes actual.

Enviamos nuestras gracias al señor Barquín.

En el Sanatorio Hijas de Galicia

INGRESOS: Concepción Camillas; Felicia González; Teresa Iglesias; Angustia Alvarez; Rucilia Rivera; María Faches y Isabel Zaragosa.

ALTAS; Luisa Alvarez; Manuela Seoane; Josefa Cazuero; Manuela Núñez; Carmen Vilarelle; Mercedes Prieto y Rosalía González.

Tarde en Ortigueira

Así se denominará el gran festival que ha de celebrar esta sociedad de Beneficencia en los jardines de la Tropical, el 12 de Octubre, «Día de la Raza».

Será de pensión. Y las entradas ya están a la disposición de los señores socios en la Secretaría. Cada entrada de estas llevará adherido un voto para que el día de la fiesta sea nombrada Madrina de la Sociedad la dama o damita que más entradas hayan vendido. Con tal motivo, existe entre las damas una entusiasta conferencia por el triunfo de sus tres candidatas, las señoritas María Grande, Socorro Penabad, y Carmen Fernández. Se espera que se presentarán más competidoras a la simpática liza.

Todos los sábados se reunen en local social, de Prado 105 altos, y el día 13 del actual, será el último día de admisión de candidatas a Madrina de la Institución.

El Comité de Damas del Vigo Foot-Ball

Mañana viernes día 12 del actual, a las 9 de la noche se reunirá el Comité de Damas de esta sociedad deportiva, para tratar ampliamente de ultimar todos los detalles de la Velada-Literaria-bailable, que habrá de celebrarse el día 9 del mes próximo, conmemorando la fiesta patriótica del Grito de Yara.

Terminada la reunión se hará música y algunos recitales poéticos.

El Aguinaldo de la Benef. Canaria

El propósito acariciado por la actual Junta Directiva de la Beneficencia Canaria, presidida con tino acierto por el señor Juan López Domínguez, consistente en instituir el aguinaldo de esa Institución, ha recibido ya la sanción correspondiente y será una realidad desde el año actual. Parte principalísima para la consecución de tan noble propósito era obtener todo el apoyo indispensable y necesario de parte de la Asociación Canaria la que lo ha brindado de manera tan plausible como generosa, disponiéndose a cooperar en la mejor forma para que el éxito corone esa noble aspiración. Los acuerdos que a tal respecto tomará el Ejecutivo de la Asociación Canaria enaltecen mucho a cuantos miembros lo integran y muy especialmente a su digno Presidente don Domingo León González, admirador entusiasta de la idea.

El Aguinaldo de la Beneficencia Canaria consiste en extender en el mes de noviembre de cada año, un recibo especial por la suma de veinticinco centavos a cada uno de los asociados de la Asociación Canaria. Esos recibos se pondrán al cobro por mediación de los organismos de la Colectividad citada y se espera que tanto los Presidentes de Delegaciones como los miembros de las Directivas y los Representantes Locales dispensen una brillante acogida al particular, que tanta trascendencia tiene para la Beneficencia Canaria y que mucho contribuirá a consolidar la existencia de la Institución, a la vez que servirá para auxiliar eficazmente a los canarios caídos en desgracia y a los que por enfermedad tienen por necesidad imperiosa que trasladarse a Canarias y no disponen para ello de recursos de ninguna clase.

A las personas que soliciten les sea extendido ese mismo recibo pero por mayor cantidad, que cada una señala libremente, se les expedirá recibo especial por la suma que indiquen. De estos casos ya son muchos los que cuenta la Beneficencia Canaria y de ellos iremos ofreciendo una relación a medida que se vayan conociendo. Los ya anotados los daremos a conocer en estos mismos días.

Altamente simpática es la idea que se va a llevar a la práctica. Merece que tenga por parte de todos la más entusiasta y feliz acogida máxime cuando de tan pequeña cantidad se trata, que para ninguno de los asociados de la Asociación Canaria constituye un sacrificio. En cambio, será mucho el bien que con el producto de esas cuotas se realizará en favor de los que nada tienen y tienden la mano en demanda del auxilio de los suyos.

La Beneficencia Canaria espera pues, la ayuda de todos.

La vida sedentaria, la falta de ejercicio, el abuso de las comidas, el no masticar bien, etc., etc., trae consigo trastornos de la digestión, y para combatirlos nada mejor que la "Pepsina y Ruibarbo Bosque", preparación utilísima para el tratamiento de la dispepsia.

Pérdida del Apetito y Mala Digestión

"Después de muchos años de haber sufrido indecibles torturas a causa de un mal estómago," dice el señor Antonio Durand, "un buen amigo me informó acerca del maravilloso Nuga-Tone. Seguí su consejo y compré un frasco; a los pocos días de tomarlo sentí un gran alivio, limpió mi cuerpo de los debilitantes venenos e hizo desaparecer el estreñimiento. Todos los dolores y malestares desaparecieron y puedo comer abundantemente sin que ello me cause ni el más mínimo malestar en el estómago. Ya no padezco de gases ni de dolores de cabeza, ni náuseas y otros mortificantes males. Duermo bien toda la noche, mis nervios se han fortalecido y nuevamente siento la fuerza de la juventud."

Millares de personas que padecían del estómago y sufrían de estreñimiento crónico deben al Nuga-Tone la buena salud de que hoy gozan y renovado vigor. Nuga-Tone rapidamente libra el cuerpo de los debilitantes venenos y hace desaparecer el estreñimiento, tonifica y fortalece los nervios y órganos, y hace que el sueño sea tranquilo y vivificante. No descuide su salud, el Nuga-Tone puede mejorarla. Consígalo hoy mismo, lo venden en todas las boticas.

JUBILO BRASILEÑO POR LA CONCESION DEL CAPELO AL ARZOBISPO MONS. LEME

El nuevo purpurado hizo al Papa la ofrenda de los Estados brasileños, ascendente a 500.000 liras, que agradeció mucho

Uno de los Cardenales recientemente creados ha sido el ilustre Arzobispo de Río Janeiro, Monseñor Sebastián Leme, y en todo el Brasil produjo gran júbilo el que su prelado amadísimo fuese elevado a la sagrada púrpura y el nuevo Príncipe de la Iglesia, al ser recibido en audiencia privada por Su Santidad el Papa, le presentó la ofrenda de la Archidiócesis del Brasil que es 500,000 liras reunidas en Río Janeiro y en los demás estados brasileños; mucho agradeció el Pontífice, el óbolo de aquel país, y con el cual tanto bien hará el Vicario de Cristo, quien a su vez ofreció al Cardenal Leme, un «ornamento precioso» para que se coloque en el pedestal de la estatua gigantesca de nuestro divino Salvador que se está erigiendo en la cima de la montaña Corcovado, a 2,100 pies de altura, y que se cree se terminará en los últimos días del año 1932.

Probablemente en el próximo otoño se realizarán los deseos del Soberano Pontífice, de que los PP. Salesianos se hagan cargo de las Catacumbas de San Calixto, esto es, por tanto, de su custodia. El prefecto general, en nombre del Rector Mayor, D. Rinaldi, vino a Roma y aceptó el hacerse cargo de esas Catacumbas en nombre de la Santa Sede y, por tanto, de la vasta posesión que cubre a esas galerías subterráneas tan veneradas y que son uno de los mayores encantos espirituales de todos los católicos, recuerdo admirable de los primeros cristianos y de los mártires.

Los hijos de Don Bosco llevarán allí su granja agrícola de Mandrione, y fundarán junto a la cuna del cristianismo un Estudiantado internacionti filosófico, teológico y jurídico, como el que ya funciona en Turín, bajo su dirección.

En este Estudiantado, que tendrá buenos profesores, se recogerán todos los aspirantes salesianos al sacerdocio que quieran ir a Italia para formarse Allí donde nació y murió Don Bosco, y principalmente irán a Roma los que procedan de países cálidos, los españoles y los de las repúblicas americanas, para los cuales el clima de Turín resulta demasiado frío.

El Congreso Eucarístico Nacional de Italia se verificará en Loreto, la ciudad Mariana, en la primera quincena del próximo septiembre y se hacen muchos preparativos; de toda Italia acudirán peregrinaciones a unirse a tan hermosa manifestación de fe y amor a Jesús en la Eucaristía.

En Nápoles se cantó un solemne Te Deum, por haberse librado de los grandes estragos que el terremoto causó en otras poblaciones próximas; el pueblo entero acudió a la Catedral y el Emmo. Cardenal Ascalesi, Arzobispo de Nápoles, pronunció un sermón sentidísimo, diciendo entre otras cosas las siguientes importantes palabras: «Debemos, sí, dar gracias; pero con la gratitud debemos unir serios propósitos como son los de separar en el mundo los escándalos que provocan y traen estos castigos del Cielo. Por los escándalos recibimos en la tierra el azote de Dios. Las almas santas con su oración imploran la divina misericordia. El propósito que debemos hacer el alejar de nosotros el escándalo.» Y el ilustre prelado aludió también a esos escándalos tan grandes de la inmodestia en el vestir y de la inmoralidad en trajes y costumbres en las playas en el verano.

Pronto se hará la impresión latina del nuevo texto del Catecismo que todas las diócesis católicas deberán adoptar; a la impresión latina seguirán otras en todas las lenguas del mundo, y esta edición se considerará como oficial de la Santa Sede.

El Emmo. Cardenal Pedro Gasparri, hasta hace poco Secretario de Estado de Su Santidad, es quien en gran parte realizó el trabajo de coordinación del nuevo texto.

Corresponsal.

Ciudad Vaticana a 6 de Agosto de 1930.

PRIMERAS MONJAS EN OITA, JAPON

Las Primeras hijas de María Auxiliadora, muy bien recibidas

Oita tiene más abolengo católico que ninguna otra ciudad japonesa; sólo en ella, y por dos veces, se presentó San Francisco Javier como grande y poderoso embajador, acompañado de deslumbrante séquito. En ella vivió el Rey más católico del Japón «Otomo Zorin», a la par en título pontificio a los Felipes y Alfonsos de España, a los Luises de Francia y a los Enriques de Inglaterra. En ella se fundaron los primeros hospitales del Japón. En ella se abrió la primera Universidad Católica de Oriente, etc.; pero Oita debió esperar casi tres siglos para ver entrar en ella a las primeras monjas y este honor cupo a las humildes Hijas de María Auxiliadora.

Los periódicos publicando su fotografía, prepararon su llegada y despertaron el interés general. En la estación y en la Misión fueron recibidas al grito de «Dotie Sama» «¡Banzai!...» ¡Las señoras vírgenes, mil años de vida! Recibimiento solemne en la iglesia; el misionero les dió la bienvenida en la parroquia de San Francisco.

ASOCIACION CANARIA.-HABANA

E. P. D.

El Señor

JUAN MEDEROS LORENZO

Meritísimo miembro de esta Asociación, Socio Fundador, ex-Administrador de la Casa de Salud, ex-Representante a la

CONSEJOS MEDICOS

Por el Dr. PEREZ BOUDET

Ex-interno del Hospital de Emergencias. Médico del Departamento Forense de la Ciudad de la Habana. Especialista de las afecciones del Aparato Digestivo. GABINETE: Prado 23, altos. Telf. A-7490.

(Dirijase la correspondencia al DIARIO DE LA MARINA, Prado 103, Dirección.)

UNA DESGRACIADA. (Ciudad):
Es muy natural lo que a usted le ocurre, pero no así ese estado de nerviosidad que la abate y que cada idea que usted tenga la perjudica grandemente, tiene que sobreponerse y dominarse un poco más. Le sería de grandes efectos terapéuticos el uso de las ámpulas de Tonofosfán, alternándolas con la Surovarina y tomando unac ucharada de Somatose líquida.

KETTY LANIER. (Palos):
Usted debe de seguir tomando el Vigantol, pero en gotas, diez antes de cada comida principal, pero además le es necesario otros medicamentos para lograr lo que usted desea, tal como la Tricalcina, por tiempo largo y aplicarse las ámpulas de Ovocolesterina a razón de una diaria. Debe de hacer una sobrealimentación especial a base de leche y huevos, sus comidas deberán de ser bajo la base de granos, purés, dulces, y mucho reposo en cama.

LYDIA. (Ciudad):
Con mucho gusto aclararé su petición señora. Al referirme a un curetaje que es lo que más le conviene y el medio más seguro para el propósito de ambos es un raspado y después de él, es cuando debe de aplicarse las ámpulas que le recomendé. Nuevamente queda complacida y no se apene cuando necesite de consultarme cualquier cosa.

FLORINDA. (Víbora):
Todos sus trastornos son debidos señora a la gran deficiencia ovárica que viene atravesando y a la que hay que poner remedio rápidamente. Yo me permito el recomendarle la aplicación de las ámpulas de Tropovarina diez días antes de sus períodos y a tomar diariamente las obleas de Ocrearsinol a razón de dos diarias. Además le sería de una utilidad grande el tonificar su cerebro por medio de tres cucharadas de Fosfagón, pero recuerde que lo esencial para hacer desaparecer todos esos síntomas que hoy me dá es el cuidar de su ovario.

UNA MADRE TRISTE. (Ciudad):
Ciertamente debe de hacerle un análisis de orina cada quince días a su hijito si es como usted dice tan propenso a la Acidosis, evitar los jugos ácidos y vigilar mucho su alimentación. Le sería muy conveniente el tener siempre Citrocarbonato para administrarle dos cucharaditas al día, eso le dará mayor seguridad. Cuando algun consejo mío necesite no se prive de hacerlo, que le contestaré con el mayor placer.

ELENA. (Cienfuegos):
No tiene porque temer por su hijo, verdad es que para su edad, se encuentra en relación a su peso falto de él, pero le he de aconsejar ciertos medicamentos que llevarán a su alma atribulada un consuelo. Ha pensado usted perfectamente al pensar sacarlo de ese lugar que está y llevárselo a una playa, pero no por un mes, que nada le beneficiaría, sino por lo menos cuatro o cinco y si puede pasarse un invierno en una playa, sería lo ideal. Además dele las Tabletas de Candiolina, tres al día, a Solución de Vigantol, diez gotas en sopa, caldo o leche, dos veces por día y tres cucharaditas de Ostomalt repartidas en las 24 horas. Hágale hacer una vida al aire libre. La radiografía pulmonar se encuentra en perfectas condiciones y no tiene porque temer. Si usted sigue mis consejos, tenga la seguridad que en seis meses ha ganado más de quince libras. Quedo a su disposición.

MARIETTA. (Ciudad):
No es como usted piensa, ciertamente la operación es lo más radical, pero mi opinión es que pruebe con un medicamento que está dando excelentísimos resultados, me refiero al Hidrasol, administrado a la dosis de dos cucharadas rasadas al día. He obtenido éxitos francos con este producto.

VENTA FINAL

EN TODO EL MES DE SEPTIEMBRE

REBAJAS EFECTIVAS

Surtidos completos de telas de primera calidad a precios sorprendentes

Vea los precios en cualquier parte y compare los nuestros.

LA ELEGANTE

Neptuno 48, casi esquina a Aguila. — Muralla esquina a Compostela

Al cambiarle pañales

Rocíe usted bien las sonrosadas piernecitas con talco Johnson's para el bebé, antes de ponerle los pañales secos. De esta manera le evitará a su nene molestas irritaciones y rozaduras. La antigua y reputada firma de Johnson & Johnson emplea solamente los mejores ingredientes en la preparación de este talco especial para el nene. Compárelo con cualquiera otro para convencerse de su maravillosa finura y úselo usted con la misma confianza con que usa los demás productos de Johnson & Johnson.

¡Cuidado Señora!—Para obtener el legítimo Talco "Johnson's Baby Powder", vea que la latita lleve el nombre completo: Johnson & Johnson, New Brunswick, N. J. (U. S. A.)

EL TALCO de preferencia para su NENE y para USTED

Solo pretendo grabar en su mente estas frases para cuando me necesite

ECONOMIA - EFICACIA

CORRECCION y CUMPLIMIENTO

FUNERARIAS "VEGA FLORES"

Oficina Principal - SIMON BOLIVAR 68 (antes REINA)

Teléfonos: A-2510 - M-8123 - M-2314 - F-5472

Suscríbase al DIARIO DE LA MARINA

ES UNA GRATA SORPRESA AL USAR UN PRODUCTO NACIONAL ENCONTRAR QUE ESTE SUPERA AL PRODUCTO EXTRANJERO QUE ANTES USABAMOS

MORROLIN

FABRICADO EN CUBA NO ES SUPERADO EN CALIDAD POR NINGUN OTRO ESMALTE EXTRANJERO.

USE MORROLIN

IDEAL PARA USO DOMESTICO

Cía NACIONAL DE PINTURAS

EL MORRO, S.A.

General Machado. Rancho Boyeros. Habana.

HABANERAS

(Viene de la Página CINCO)

CULTOS AL NAZARENO

EN LA ERMITA DE ARROYO ARENAS

Un viernes más.
Séptimo de la serie.
Seguirán mañana los cultos semanales en honor de Jesús Nazareno del Rescate en la Ermita de Arroyo Arenas.
La misa, que será de ministros, está señalada para las nueve de la mañana.
Será costeada por las señoras María Ignacia de Cárdenas de Herrera, Paulina Fernández de Castro de Arnautó, Dulce María Chacón de Salas y Palmira L. viuda de Fernández de Castro.
Se cantará la misa de Mittered.
Con el coro de todos los viernes.
Dirigirá el maestro Pardo y serán los violinistas Raimundo Toll y de Hoyos y Fernando Gómez Aday.
Los solos a cargo de la señorita Fefita Davis, que cantará el **Ave María**, de Mercadante, la Sra. Blanquita Fernández de Castro de Jardines que hará gala de su dulce voz en el **Crucific**, de Faure, cantándolo con la señorita Elisa Vázquez y el **Agnus Dei**, de Bizet, que cantará la señorita Titi Escobar.
Séptimo viernes.
En sucesión brillante.

EL DULCE NOMBRE DE MARIA

La festividad de mañana.
El Dulce Nombre de María.
Damas de la sociedad habanera en gran número celebran mañana su onomástico.
El Fénix, el jardín de Palacio, decano de los grandes jardines habaneros, dado el número de Marías y los pedidos de su clientela del gran mundo, ha traído del Norte para la festividad de mañana una cantidad considerable de bellísimas flores.
Son crisantemos.
Crisantemos amarillos.
Asters en una variedad de colores maravillosa, y gladiolos.
Con estas flores, y con las procedentes de sus extensos campos de cultivo de **El Lucero** —dalias, nardos, azucenas, rosas— mantendrá abierta **El Fénix** durante todo el día de mañana una magnífica exhibición.
Un mundo de preciosidades.
Para todos los gustos.

EN LA MERCED

El Dulce Nombre de María.
Festividad de mañana.
Lo celebrará la señorita Dulce María Casas Castañeda con una misa en honor de la Virgen Milagrosa en su altar de la Iglesia de la Merced.
Misa cantada.
A las ocho y media de la mañana.
La gentil señorita desea participarlo por este medio a sus amistades para que concurran.
Dulce María pasará su santo en el retraimiento a que viene entregada desde hace algún tiempo.
No recibirá.
Tengo encargo de decirlo.

(Continúa en la Página NUEVE)

JOYAS · MUEBLES · OBJETOS PARA REGALOS

LA CASA QUINTANA

AVE. ITALIA 74-76. TEL. A-4264 - M-2146.

Mathilde Cumont

Una nueva remesa de SOMBREROS de OTOÑO, nos acaba de llegar.

PRADO 88 y su Sucursal en PRADO 96

RADIO Y ELECTRICIDAD

A Cargo de Alberto Gird

C M W
588 Kc. 510 m.
9:30 a. m. Programas variados.
11:30 a. m. Clase de inglés.
12:00 m. Hora Radio Víctor.
1—Estudio en F Mayor. Solo de piano. Sergei Rachmaninoff.
2—Clavelitos. Lucrecia Bori.
3—Gavotte Tendre. Violoncello. Pablo Casals.
4—Don Giovanni. Madamina. Feodor Chaljapin.
5—Marcha del Jefe Caucásico. Orquesta Sinfónica de Filadelfia.
6—A Fairy story by the fire. John Mc Cormack.
7—Mighty lak'a rose. Violín. Fritz Kreisler.
8—Manon Lescaut. Donna non vidi mai. Beniamino Gigli.
9—La Capinera. Amelita Galli Curci.
10—Serenité. Solo de Violín. Renée Chemet.
11—Júrame. Tango. José Mojica.
12—When I was Seventeen. Marion Talley.
13—Sei morta ne la vita mia. Titta Ruffo.
14—Danza Húngara No. 5. Orquesta Sinfónica de San Francisco.
15—Granadinas. (En español). Tito Schipa.
16—Believe me if all those endearing young charms. Lawrence Tibbett.

1 pm. Programas comerciales.
6:30 pm. Hora Otero y Sevilla.
7:30 pm. Clase de inglés.
8:00 pm. Música variada.
9:00 pm. Conferencia a cargo de la Alianza Nacional Femenista.
9:20 pm. Concierto que ofrece el DIARIO DE LA MARINA, que estará a cargo de un valioso conjunto artístico.
10:00 pm. Noticias breves.
10:10 pm. Música variada.

C M C Q
955 Kc. 313.8 m.
500 watts
LOMA DEL MAZO
7 a 8 am. Ejercicios de Cultura Física a cargo del profesor Croff y su pianista e inmediatamente las noticias.
11 a 12 am. Programas comerciales.
12 a 2 am. Música selecta a la hora de almuerzo bajo la dirección de la Propaganda González y González.
8 a 9 pm. Hora comercial.
9 a 10 pm. Hora de la Corporación Artística Atlanta y toda su compañía.
10 a 11 pm. Don Porfirio y sus Artistas.
11 a 12 pm. Sexteto Brillante.

uuivOy.b123456 123456 23456 123456 65 50

C M Q
1130 Kc. 265.3 m.
11:00 am. Programa Westinghouse.
1—El Quetzal. Fox trot.
2—El Merandon. Vals.
3—Ilusión fué no más. Romanza.
4—Por tí. Canción.
5—Bolero Capricho.
6—Salud Periodistas. Pasodoble.
7—Andalucía Navarra. Jota.
8—Alegría Hispana. Pasodoble.
9—Angustias. Triste Campero.
10—Recostao en un Farol. Tango.
11—Jericho. Fox trot.
12—I'll always be in Love with You. Vals.
13—Donde vas en bicicleta. Cueca.
14—Huamachuco. Marcha.
15—Al Cerro Ancón. Coro con orquesta.
16—Patria. Coro con orquesta.
17—Vienes esta noche. Fox trot.
18—Mírala bien. Fox trot.

C M D C
12 a 1 pm. Hora Radio Corporation of America. Música variada.
1 a 2 pm. Hora Comercial. Programa de Música Selecta.
2 a 3 pm. Hora Drosell. A cargo del profesor Belisario López.
3 a 5 pm. Hora Comercial. Programa de Música Popular y Clásica.

C M C R
De 4 a 7 pm. Programa de Música selecta.
De 9 a 10 pm. Concierto desde el Estudio.

C M B Z
1010 Kc. 296 m.
De 9 a 10 am. Hora Radio Social y Teatral. Música Variada. Noticias Sociales y Teatrales.
De 3 a 5 pm. Hora Radio Víctor. Selecto Programa de Música Variada.
De 6 a 7 pm. Hora Radio Víctor. Programa a cargo de la orquesta bailable que dirige A. M. Romeu.
De 8 a 9 pm. Hora Summer Casino. Programa a cargo de la orquesta de Antonio Romeu.
De 9 a 10. Hora Trinidad y Hnos. Programa a cargo de la orquesta de los hermanos Castros que ameniza las fiestas del Havana Yatch Club, compuesta de diez profesores. En este programa tomará parte la soprano señorita Rosario García Orellana.
1—Youre the sunrise. Fox trot.
2—Luchy seven. Fox trot.
3—Mi amor. Canción. Rosario García Orellana.
4—Si yo pudiera. Danzón.
5—Tive got it again. Fox trot.
6—To noght. Fox trot.
7—El Faisán. Canción. Rosario García Orellana.
8—My future just passed. Fox trot.
9—Fox trot. Tema final.

W L W
700 Kc. 428 m.
Cincinnati — Ohio
8:30 pm. Concierto Maxwele.
9:00 pm. Programa Variety.
9:30 pm. America's Hour.
10:00 pm. Hollingsworth Hall.
1—A Water Lily.
2—March of the Toys. Herbert.
3—Tenor: Trees. Rasbach.
4—Waltz. Chopin.
5—Serenade. Tessell.
6—Tenor: Pale Moon. Logan.
7—Marche Militaire. Schubert.
10:30 pm. Pepsodent Ames Andy (NBC)
10:45 pm. Literary Digest Topics in Brief. Floyd Gibbons. (NBC).
11:30 pm. Los Amigos.
1—El Relicario. Padilla.
2—Mixed Quartet: Oh Dry These Tears. Del Riego.
3—Interlude (Algiala). De Leone.
4—Soprano: The Silver Ring. Chaminade.
5—La Fulana. Roberts.
6—Mixed Quartet: Where My Caravan Has Rested. Lehr.
7—Bermudez: Triste.
8—Hungarian Dance No. 5. Brahms
11:30 pm. Remodeled Melodies.
12:00 m. Castle Farm Orchestra.
12:30 am. Melville Ray, tenor. Fred Roehr, pianist.
1—Tenor: Gradle Song. Gretchninoff.
2—Pianist: Romance. Grunfeld.
3—Tenor: Songs My Mother Taught Me. Dverak.
a—To Spring. Grieg.
b—Ich Liebe Dich. Grieg.
4—Pianist: Love Song. Paderewski.
5—Tenor: I Hear You Calling Me. Marshall.
1 am. Vincent López y su orquesta.
1:30 am. Buenas Noches.

BARROS

Háganse desaparecer los molestos y repugnantes barros en breve tiempo con el nuevo y seguro remedio en forma de conveniente pastilla llamado Upsikin. Elimina las impurezas de la sangre con tanta rapidez que pronto el cutis recobra su limpidez y tersura naturales, muchas veces dentro de 24 horas. Eliminando la causa, los barros, las espinillas, los granos y demás erupciones cutáneas desaparecen. Upsikin está de venta en las principales boticas.

La Anemia

es a menudo causa de dolor durante el período menstrual. El agotamiento, la debilidad, la palidez, la pobreza de la sangre son compañeros del dolor, de la nerviosidad y del abatimiento. Esos males se curan tomando Nueva Salud de Reno, tónico de hierro que fortalece la sangre y revivifica el cuerpo entero, devolviendo el vigor a los tejidos debilitados y agotados. De las ruinas físicas y mentales surge una nueva mujer. La anemia y los males de la mujer desaparecen cuando se toma la

NUEVA SALUD DE RENO

EL TÓNICO DE LA MUJER

SUPRIMIDA LA VENTA DE ESTOS ARTICULOS

Juego de refrescos, en cristal fino, rosa o verde a $1.00.

Liquidamos

nuestras existencias de

CRISTALERIA

A precios nunca vistos

CASA HARRIS

O'REILLY 106 — TELF. A-7265

Viboreñas

LA FODA DE ESTA NOCHE
Me refiero a la de la graciosa y bella señorita María Teresa Bermúdez y Delgado, amante hija de los distinguidos esposos señora María Teresa Delgado de Bermúdez y señor Secundino Bermúdez Ramos, y el apreciable joven Bernardo Lobé y Fernández, hijo de la bondadosa dama Pilar Fernández viuda de Lobé.
María Teresa y Bernardo jurarán la fe de sus amores en la Iglesia Parroquial de Marianao, calle Real esquina a Boquete, a las nueve y media.
Por anticipado les deseo que en el nuevo estado que van a contraer disfruten de una vida dichosísima.

HOMENAJE AL DOCTOR AURELIO MENDEZ
Existe gran entusiasmo para asistir al que se rendirá a tan querido y servicial amigo, que de tantos afectos y popularidad disfruta en nuestra populosa Ciudad Nueva.
Le será brindado a Aurelio el próximo sábado día 13, en los salones del Círculo Liberal, cedidos por el querido doctor Felipe González Sarrain.
Consistirá en un ponche de honor por los Presidentes y Secretarios de Comités de Barrios, brindan al que es su digno Presidente.
Honor muy merecido al futuro Representante.

UNA INVITACION
La he recibido de los señores Presidente, Tesorero y Secretario de la Comisión Organizadora del almuerzo y matinée bailable que el próximo domingo se efectuará en el pintoresco balneario de Martín Mesa, en honor del querido amigo y convenido doctor Rafael, Felo, Guas Inclán, Presidente de la Cámara de Representantes.
En esta fecha pasan de doscientos los cubiertos, al precio de $1.50 y pueden hacerse las adhesiones en San Rafael número 252, altos, teléfono A-5975.
Han prometido asistir numerosas familias, por lo que esta fiesta a Felo Guas a todos proporcionará horas muy agradables.
Muy agradecido quedo a la invitación que se me ha dedicado.

NUEVA RESIDENCIA
Los apreciables esposos señora María Luisa Cebada y señor Antonio Navarrete de Córdoba, Presidente de la Columna Nacional y Secretario de la Asociación Nacional de los Emigrados Revolucionarios Cubanos, han tenido la atención de ofrecerme su nueva residencia en San Bernardino número 5, entre San Indalecio y San Bernardino.
Muy agradecido les permanezco a su cortesía, deseando que en su nuevo hogar disfruten de las mayores prosperidades.

ESTA NOCHE
Será el lugar de reunión esta noche la predilecta Terraza, por su agradable brisa y por los ricos menús constantinos.
Habrá buena música por la afamada orquesta hawayana.

FUNCION EXTRAORDINARIA
Señalada está para la noche del día 17, la que organiza la Directiva del Club San Carlos.
Será en el Teatro Moderno, con un ameno programa, en el que aparecerá la creación de nuestro compañero Abela, su famoso Bobo, caracterizado por un conocido joven, hijo de buena familia...

CELESTINO ALONSO
Desde hace unos días se encuentra recluído en La Purísima Concepción, tan atento amigo, padeciendo una molesta dolencia, más no de cuidado.
De su asistencia se ha hecho cargo el doctor Baralt Medina, y yo espero que por él asistido, pronto se repondrá.

— DE SANTOS SUAREZ —

APERTURA DE CURSO
El día 15 quedará abierto el curso escolar 1930-31, en el nuevo colegio que en Correa y Flores han establecido los cultos y laboriosos Padres Escolapios.
En cómodos ómnibus los alumnos serán trasladados a él mañana y tarde.

MEJORADA
Lo está de la dolencia que hace unos días padece la monísima Martica, hija idolatrada de los jóvenes esposos señora Margot Marchante y señor Miguel A. González.
En su residencia San Benigno número 16 son muy visitados por sus amistades, que mucho se interesan por su lindo querubín, al que deseo el más rápido restablecimiento.

SE DICE...
Que los fusionados Clubs Víbora Tenis y Seguros que hasta el presente permanecían en el más agradable consorcio, tienden a separarse.
El primero permanecerá en Cocos número 10 y el segundo ya busca un apropiado local.
Si es para mejorar... mejor.

Urbano DEL CASTILLO.

PASE EL VIERNES POR

TROYA

BELASCOAIN 83

Cari esq. a San José

Varner STUDIO

retratos de arte

o'reilly 114

m. 1256

TRIANON

En glacé blanco y en glacé beige claro. Rebajado a:

$4.50

VEA NUESTROS ESTILOS DESURTIDOS a $1.50 (Unicamente los núm. 1 y 1½ tacón bajo y 6 y 6½ tacón alto).

Tenemos una gran cantidad de zapatos de niños, números salteados, que vendemos a: $1.00

Hnos. Alvarez — NEPTUNO Y SAN NICOLAS. — Teléfono A-7004

Futbolistas Busquen la REVISTA LES INTERESA **"Horizontes"**

Para los escolares— ropa duradera

Con un costo módico, la tela Indian Head (CABEZA DE INDIO) permite hacer vestidos prácticos y resistentes, bien de corte particular o para uniformes de colegio, resultan muy bonitos y duraderos haciéndolos con Warandol Indian Head (CABEZA DE INDIO).

Los 32 colores en que se fabrica el Indian Head, son firmes y garantizados. La tela Indian Head tejida, para sufrir mal trato, y fácilmente lavada y planchada, es ideal para vestidos infantiles. Esto ha sido comprobado durante cerca de un siglo por millones de señoras.

REG. U. S. PAT. OFF.

INDIAN HEAD

(Cabeza de Indio)

¡CUIDADO!
Para proteger a nuestra clientela estampamos las palabras INDIAN HEAD en la orilla de cada metro de tela. Búsquese la marca. La tela que no la lleve no es Indian Head (Cabeza de Indio).

DE VENTA EN LOS PRINCIPALES ALMACENES Y GRANDES TIENDAS DE LA REPUBLICA

¿ HAY EN SU CASA HORMIGAS ?

USE EL

EXTERMINADOR DE HORMIGAS

$1000.00 DE GARANTIA

Y ACABARA CON ELLAS

De venta en la - FERRETERIA "MONSERRATE" - O'Reilly 118 y 120

UNIFORMES

PARA COLEGIALAS

Siendo estos los momentos de comprar la **habilitación para los colegios**, ofrecemos como en años anteriores nuestro exclusivo y especial departamento, dedicado por entero a este trabajo, en donde encontrarán el mejor surtido, así como también **el mejor precio.**

Contamos así mismo con un extenso surtido en **Medias y Sombreros**, para todos los planteles.

BAZAR INGLES

GALIANO y SAN MIGUEL

M.E.C.D. 2016

CINEMATOGRAFO

NOTABLE RECORD

LILA LEE

Después de una larga ausencia de la pantalla, Lila Lee retornó a Holliwood hará cosa de año y medio y en este lapso de tiempo ha logrado sentar un record de actividad, trabajando en no menos de 17 películas. Parece que su tipo, al regresar a las lides cinematográficas, estaba más en demanda que nunca. No se crea, sin embargo, que todos los que se ausentan de Hollywood vuelven a triunfar. Hay muchos que han tratado de volver a destacarse sin lograrlo.

DE HOLLYWOOD

Desde el sábado 23 de agosto los esposos Norma Shearer y Irving Thalberg tienen un nuevo e importante habitante en su mansión. Es el bebé que esperaban el heredero de estas ilustres figuras de la Industria Cinematográfica. A los pocos días de nacido el joven Mr. Thalberg fué llevado a una playa cercana y allí permanecerá por algún tiempo.

No es probable que este feliz acontecimiento destruya para siempre la brillantísima carrera de una de las actrices más encantadoras de la pantalla, porque la M. G. M. tiene intenciones de ofrecerle el papel principal de The Fall and Rise of Susan Lennox. Esta obra dramática, original de David Graham Phillips fué hace diunce años la sensación del momento y su papel estelar cuadra a Norma mejor que a ninguna otra oactriz por requerir todas las habilidades en ella más sobresalientes.

o—«.»—o

Los actores extranjeros no deben descorazonarse por el advenimiento de las películas parlantes, pues muchos de ellos que nunca fueron más que figuras secundarias, gracias a la demanda de cintas de habla extranjera han logrado ascender a interpretar papeles estelares. Uno de estos ejemplos es el de José Crespo. Este actor español, descubierto por Edwin Carawe y que en distintas ocasiones ha trabajado con la gran Dolores del Río, decidió irse a Méjico cuando las cintas sonoras fueron el único material de producción en Hollywood. Pero ahora ha vuelto a Cinelandia llamado por la M. G. M. que le ha confiado en la versión castellana de The Big House (La Casa Grande) el papel que Chester Morris interpreta en la obra original. Se dice que si José Crespo logra triunfar ante el micrófono su porvenir está completamente asegurado.

INVESTIGADOR

RUBI:

Lulú Sánchez dice: Temo que la admirable sueca, como la llaman los pobres ciegos, gane en esta encuesta y por ello me apresuro a mandar mi voto por la sublime Billie Dove a quien considero superior a la otra en todos sentidos. Margot Pérez dice: Greta me gusta, porque trabaja muy bien pero nada más. Billie además de actuar perfectamente, tiene una cara preciosa. Quien la haya visto en El Lirio Amarillo y en Mercado de Esclavos no puede por menos que darle su voto. Fina dice: Greta es bella y trabaja muy bien, pero más bella aún es Billie Dove que es la actriz más bonita de la pantalla. Así es que mis votos para la lindísima Billie. Lily dice: Greta posee una belleza extraordinaria y trabaja divinamente como lo demostró en Amor donde su naturalidad estuvo a gran altura; pero a pesar de eso me quedo con Billie, pues es más bella y más simpática. Arriba Billie. Un Aspirante, (Cárdenas) dice: Prefiero a Greta Garbo, pues considero que es mucho mejor artista que Billie y opino que no pueden compararse. Billie me hace el efecto de una muñeca bellísima, mientras que Greta, además de ser bella es una artista completa. Mi voto a la Divina Sueca.

LA RUBIA GRETA GARBO:

Lulú Sánchez dice: Entre Ramón Novarro y Don Alvarado doy mi voto por el primero.

UN ASPIRANTE, (Cárdenas):

Mucho me alegro de haberle contagiado mi entusiasmo por esa actriz. Ivan Petrovich nació en Novi-Sad, Servia, en el año 1899. El reparto de Orquídeas Silvestres es el siguiente:

Lillie Sterling Greta Garbo; John Sterling, Lewis Stone; Prince de Gace, Nils Asther.

J. ROLLINS:

El verdadero nombre de Lon Chaney era Alonzo Chaney. Buster Keaton es casado con Natalie Talmadge. Charlie Chaplin no se ha retirado del Cine. Snoobums nació en el año 1925. Joan Crawford tuvo 178 votos y Anita Page 89.

SOFIA P.:

Dígame si en esa película a que se refiere Lon Chaney trabajó con Joan Crawford. Si es así se llama El Desconocido. Después que me avise le daré el reparto.

DUKE ROKABHONY:

Su contestación a la encuesta llegó tarde, pues terminó el plazo el día 6.

WENDY:

Casanova dice: Mi actriz favorita es Marcela Albani y mi actor favorito es Fritz Kortner. Aspasia dice: Mis actores favoritos son Rina de Liguoro e Ivan Petrovich. El amante apasionado dice: Mis actores favoritos son Billie Dove y Maurice Chevalier. Loquita por el cine dice: Mis actores favoritos son Dolores del Río y Ramón Novarro. Zobeida dice: Mis actores favoritos son Lillian Gish y Ramón Novarro. Amadis de Gaula dice: Mis artistas favoritos son Greta Garbo y Nils Asther.

LECTORES:

¿Cuál es su actor favorito? ¿Cuál su actriz favorita? Después del 20 de septiembre no se admiten contestaciones a esta encuesta.

L. G. N.:

Douglas Fairbanks está trabajando en Reaching for the Moon. Entre las mejores películas que recuerdo están Amanecer; La Última Orden; Orquídeas Silvestres; Variedad; Potemkin; Séptimo Cielo; El Circo; Los Prisioneros de la Montaña; La Gran Parada; Ann Christie. No puedo darle más, porque sería muy larga la lista. Besos Sangrantes me gustó mucho. De Ronald Colman y Vilma Banky juntos me gusta Una Noche de Amor. De Lon Chaney una de las que más me han gustado ha sido El Ferroviario, que es otra cinta que le recomiendo. De Emil Jannings La Ultima Orden.

LECTORES:

El resultado de la encuesta entre Lon Chaney y Emil Jannings fué el siguiente: Lon Chaney 14 votos. Emil Jannings 1.

ANITA:

Puede mandarme la foto de Conrad Nagel para el cambio conveniente. No olvide su dirección y un cartón.

EL CURIOSO CABALLERO:

¿Recibió el argumento? Lo encontré bien, pero quizás resulte demasiado lacónico para una película. No se desilusione por esto, pues realmente yo no soy juez en el asunto. Me limito a darle mi opinión.

LECTORES:

El señor Peter Wald de Aguila 77 esquina a Apodaca, Habana, me encarga ponga en conocimiento de ustedes que vende fotos de artistas tamaño 8x10 por cinco sellos de correos de a dos centavos. Si alguno se interesa puede dirigirse directamente al señor Wald.

CECY:

El papel de Dorothy en El Angel Azul lo hace Nancy Welford.

NARCISIN

Mañana en

LA COMEDIA con 'RAFFLES'

Luneta 40 cts.

PAYRET SANTACRUZ

LUNETA $1 BUTACA 80¢

HOY

LA DEL SOTO DEL PARRAL

el mayor éxito del barítono ALEJO QUERALTO

—MAÑANA ESTRENO— LA PICARA MOLINERA

Gacetillas

GRAN TEATRO PAYRET

HOY: LA DEL SOTO DEL PARRAL. GRAN EXITO DE QUERALTO MAÑANA: ESTRENO DE «LA PICARA MOLINERA», DEL MAESTRO PABLO LUNA

Vuelve a escena esta noche LA DEL SOTO DEL PARRAL, zarzuela reprisada el martes con un éxito decisivo que confirma cuantos elogios hemos venido dedicando a la Compañía Santacruz y a sus principales figuras.

El barítono Queraltó, que estrenó la obra en Buenos Aires por elección directa de los autores, demostró en el Germán que es un cantante de primera categoría, capaz de rivalizar con los recuerdos más arraigados en nuestro público y aún de superarlos decisivamente.

Conchita Bañuls hizo una protagonista admirable como cantante y como actriz.

La nota alegre la dieron la graciosísima tiple cómica Blanca Rosa Bárcenas y el tenor cómico Antonio Garrido, haciendo un duettino movido, bien cantado, de poderosa vis cómica, que arrancó una salva de aplausos, viéndose forzados a repetirlo.

Ese éxito de LA DEL SOTO DEL PARRAL permite esperar que esta noche estará lleno el Payret, ya que nunca se ha presentado en La Habana esta hermosa obra como la presentan los artistas de la Compañía Santacruz.

Los precios para esta brillante temporada de zarzuela son populares: cinco pesos por palco con seis entradas; un peso la luneta; ochenta centavos la butaca; treinta centavos la tertulia y veinte centavos el paraíso.

Mañana viernes se estrenará LA PICARA MOLINERA, zarzuela inspirada en una novela del ilustre poeta asturiano Alfonso Camín, con música del maestro Pablo Luna, el famoso autor de MOLINOS DE VIENTO.

La partitura de LA PICARA MOLINERA es una joya de la lírica española, obra maestra de Luna. La crítica madrileña la considera muy superior, tanto por la inspiración como por la técnica, a «Molinos de Viento».

Del motivo de la obra dan idea estos hermosos versos de Juan de Colás, uno de los principales personajes:

«Tú eres el fuego y no hielas;
tú eres la miel y no amargas;
eres luz y estoy a obscuras;
eres la vida y me matas;
y la esperanza que tengo
es amar sin esperanza».

1976 1d 11

GRAN TEATRO MODERNO

Exhibiremos hoy una de las películas que más éxito han obtenido últimamente en todos los teatros donde se ha pasado. Nos referimos a la gran producción de Lil Dagover, que se titula «La Gran Pasión». En esta película la gran artista trabaja tan bien como siempre, y su labor es verdaderamente admirable.

Acompaña a esta película, «El Puerto de las Muchachas Perdidas», magnífica producción de Bárbara Bedford, obra repleta de interés y emoción.

El programa completo será el siguiente:

A las 5 y media: Variedad Vitaphone y «El Puerto de las Muchachas Perdidas».

A las 7: «La Gran Pasión».

A las 8 y media: «El Puerto de las Muchachas Perdidas». Variedad Vitaphone.

A las 10: «La Gran Pasión».

1945—11 Sep.

PRINCIPAL DE LA COMEDIA

MAÑANA DEBUTA NARCISIN

Estamos en vísperas de una temporada cuyo anuncio ha sido acogido con verdadero entusiasmo por los asiduos al Principal de la Comedia y por todo el público en general. Nos referimos a la temporada de Narcisin que se inicia mañana, viernes, en el citado coliseo.

Narcisin, actor joven, de la madera de los grandes del teatro, suma en la Habana, simpatías cuantiosas y vehementes. Su personalidad y su arte ejercen positiva atracción.

Cuenta además Narcisin con una compañía notabilísima, gran conocedora de su vario y vasto repertorio y por ello acertada intérprete del mismo.

Buenas obras, buena presentación, buena interpretación; tales serán las características de esta temporada de Narcisin en el Principal de la Comedia. Temporada francamente popular en la que por 80 centavos, precio de la luneta y 60 centavos, precio de la butaca, se podrá disfrutar de un espectáculo ameno y de alta calidad artística.

El debut de Narcisin en el Principal será con «Raffles», obra de gran interés y emoción, que significa algo «sui generis» dentro de la labor de Narcisin.

1965—11 Sep.

CAMPOAMOR

«LA ISLA MISTERIOSA» CON LIONEL BARRYMORE

La novela que se desarrolla en «La Isla Misteriosa», producción Metro, toda en colores, que hoy se estrena en todos los turnos de Campoamor, describe la creación y estreno del primer submarino creado por la fantasía de Julio Verne. La acción ocurre en 1845 y el drama de amor que se relata nos describe el cariño que el joven capitán del submarino concibió por la adorable hermana del inventor de la nave, sin embargo, no llega a un feliz final, sin antes haber presenciado varias luchas cuerpo a cuerpo entre los interesados en la aventura y en el amor de la hermosa Sonia y sin haber admirado el más raro espectáculo que el sonoro cinema ha creado.

En «La Isla Misteriosa» actúan Lionel Barrymore, Lloyd Hughes, Jane Daly y Montag Love. Es una producción que tardó dos años en hacerse y que costó cerca de un millón de pesos.

Además se exhibe una comedia de los reyes de la risa Stan Laurel y Oliver Hardy titulada «A la Sombra».

El lunes, estreno de «Hombres Peligrosos», producción Fox con Warner Baxter y Katherine Dale Owen, la bella protagonista de «La Canción del Gitano», según argumento de la conocida escritora Elinor Glyn.

1925—11 Sep.

TEATRO NACIONAL

DIA DE LOS AFICIONADOS

Con un programa selecto. La empresa entregará tres premios a los triunfadores, seleccionados por el público. El primer premio es de diez pesos y el segundo y tercero de cinco y tres respectivamente. Susana Duval cantará en carácter con traje Segundo Imperio, «Las Violeteras», el famoso número de Raquel Meyer.

Hay que verla y hay que oirla.

En el programa oficial hay canciones por Rita Montaner y otras por Miguel de Grandy quien solo ha actuado durante breves días en el Nacional por tener compromisos contraídos anteriormente con empresarios de Camagüey.

Para mañana viernes se anuncia cambio de programa con la revista musical, «Pandereta de Colores», con números nuevos por toda la compañía y nuevas canciones por Rita Montaner.

El precio como siempre: 20 centavos entrada y luneta.

El lunes se celebrará por la noche una gran función extraordinaria cuya utilidad íntegra se destina a las víctimas de la catástrofe de Santo Domingo. Asistirán todas las Legaciones pues la función es patrocinada por el señor Ministro de la República en desgracia.

1949—11 Sep.

CINE INGLATERRA

San Rafael y Consulado. Teléfono M-7069

El espectáculo predilecto del público habanero, por sus comodidades, magnífica ventilación, que permite disfrutar de temperatura invernal en la sala de proyecciones, en esta época del año, y por las regias atracciones que a diario se estrenan, a base de función corrida de 2 a 11 y media p. m., rigiendo los precios de 10 centavos niños y 20 centavos mayores.

Para hoy, programa especial comenzando con la comedia «Un Momento de Apuro», por Stan Laurel y Oliver Hardy; y las producciones, «La Secuestrada», magnífica film, interpretada por Marcella Albani, y Jean Murat; y «Caprichos de Amor», atracción suprema, interpretada por Maria Jacobini, y Jack Trevor.

A las cinco de la tarde, la comedia «Un Momento de Apuro», por Stan Laurel y Oliver Hardy; y «La Secuestrada», por Marcella Albani y Jean Murat.

Por la noche, el mismo programa de la matinée, proyectándose en último turno, «La Secuestrada».

1930—11 Sep.

TEATRO WILSON

Belascoain y San Rafael Teléfono U-5863

Gran temporada de verano, a base de función corrida de 2 a 7 p. m., y de 8 y media a 11 y media p. m., rigiendo los precios de diez centavos niños y veinte centavos mayores.

Ventilación especial, única en Cuba, más fresco que en la playa.

Para hoy, magnífico programa, comenzando con la comedia por los Niños Peligrosos, «Perro, Gato y Compañía», (sincronizada) y las producciones «Rosa Tigre», atracción excelsa de la First National, interpretada por Lupe Velez, Monte Blue y el maravilloso perro Rin Tin Tin; (sincronizada) y la espectacular, y emocionante producción extraordinaria, interpretada por Colleen Moore y Gary Cooper, magistralmente sincronizada)), «Amor Nunca Muere».

A las 5 y cuarto p. m., la comedia por los Niños Peligrosos, «Perro, Gato y Compañía», (sincronizada); y «Rosa Tigre», sensacional atracción excelsa de la First National, interpretada por Lupe Velez, Monte Blue y el maravilloso perro Rin Tin Tin.

Por la noche, el mismo programa de la matinée, proyectándose en último turno, «Rosa Tigre».

1931—11 Sep.

CINE LARA

«LA COQUETA DEL COLEGIO»

En la matinée y función nocturna de hoy se presentará en el cine Lara de Prado y Virtudes el siguiente programa, con una revista Universal de Asuntos Mundiales; la producción Columbia, interpretada por Ruth Taylor y William Collier Jr., además se exhibirá la obra por Anny Ondra titulada «Su Primer Beso» o «Las Aventuras de Ana».

Los precios para hoy serán a base de 10 centavos las damas y los niños y 20 centavos los caballeros en matinée y 20 centavos los mayores y 10 centavos los niños en la función nocturna.

Sábado 13 y domingo 14: «La Novia del Sheik», por Claire Romer y Wladimir Glaydaroff.

1937—11 Sep.

TEATRO "RIALTO"

OBSEQUIO DE LA EMPRESA DE ESTE TEATRO A SUS FAVORECEDORES DURANTE EL VERANO

Sírvase recortar este CUPON y entréguelo en la taquilla para que le sea descontado el 50 por ciento del valor de la entrada en cualquiera de las tandas de los días,

MIERCOLES 10 JUEVES 11 VIERNES 12

de Septiembre de 1930

Días en que será estrenada en Cuba la película

LA LEGION DE LA MUERTE

Adaptación de la novela de Max Ferner. Odisea heroica de los hombres que en un momento de desesperación y no pudiendo resistir las espantosas tragedias que los abaten en la vida de las grandes ciudades, lo abandonan todo para sumirse en el olvido y la muerte.

CINE VERDUN

HOY: DAMAS, DIEZ CENTAVOS

Popularísimos están resultando ya las noches dedicadas al bello sexo en Verdun, pues por el ínfimo precio de diez centavos las damas y niños, ven excelentes películas, tanto en la matinée como por la noche. Los caballeros pagarán diez centavos en matinée y veinte centavos por la noche.

El programa de hoy lo cubre, cintas de comicidad, variedades Vitaphon, y las películas «El Ultimo Canto», exquisitamente sincronizada e interpretada por Al Jolson y más tarde la película cumbre de la Metro Goldwing Mayer, «Hollywood Revue», en colores, con preciosos bailables, lindísimas evoluciones, bailes acrobáticos, actos de comicidad en fin, una película positivamente excepcional.

1935—11 Sep.

OLIMPIC

Para el próximo sábado se anuncia en el simpático cinema de Línea y B. en el Vedado la magnífica creación de Lil Dagover; «Solo por esta Noche» y la interesante cinta de Ita Rina, «Cuando Despierta el Deseo».

En las mejores tandas del domingo figura el estreno de John Barrymore, titulado: «El General Crack». En las otras tandas y matinée: «Los Cosacos de la Muerte» y «El Rastro de la Centella». Esta última por Jack Perrin.

1928—11 Sep.

REGINA

«EL BOTERO DEL VOLGA»

Pocas películas como éstas en que la avidez del público por verlas, está siempre despierta.

«El Botero del Volga», llega de tal forma al alma de las multitudes que conmueve con igual intensidad cada vez que se ve.

Amor, ternura, odio y venganzas. Cuanto de noble y bastardo se alberga en el alma de los hombres, está escrito en esa película con caracteres de fuego.

Completa el programa la super producción «La Virgen Loca», de sensacional argumento, tomado de la novela de Henry Bataille.

Los precios, 10 centavos damas y niños antes de las cuatro de la tarde y 20 centavos después de esa hora todo el mundo. La tertulia 10 centavos a cualquier hora. Los turnos a las cinco y a las nueve.

1930—11 Sep.

RIALTO

HOY -- ESTRENO

Atlantic Film presenta la soberbia cinta de gran argumento y admirablemente interpretada.

LA LEGION DE LA MUERTE

PAGAMOS DE $5 a $50

Por cada CONFIDENCIA sobre MEDICINAS ROBADAS y sitio donde guardan.

Toda MERCANCIA BARATA ES SOSPECHOSA

NO TEMA: Guardamos Secreto

SERIEDAD y SOLVENCIA GARANTIZADA

PARA ENTREVISTA LLAME Telf. M 1970, A 7097 Sr. MOREJON

DE LA ESCENA Y DE LA PANTALLA

LA DEL SOTO DEL PARRAL». PAYRET.

Una interpretación muy notable. Acaso la mejor de cuantas le hemos visto a la Compañía Santacruz en su reencarnación del Payret Juanito Martínez, que estrenó la obra en Martí, se propuso superarse como director. Y lo hizo

La obra nos parece mejor «puesta», mejor lograda que en Martí. Hay ahora una armonía de conjunto que antes echábamos de menos. Y basta los elementos secundarios parecen haber realizado un esfuerzo para mantenerse a la altura de las primeras partes.

Cierto que ahora hay elementos que antes no había: una tiple cantante capaz de interpretar su parte como lo hace la señora Bañuls. Pero en cualquier forma el buen éxito del conjunto hay que atribuirlo principalmente a la habilidad de Juanito Martínez y a la experiencia del concertador.

Queraltó obtuvo un triunfo personal en el Germán. Cantó bien, con brío, derrochando voz, y el público no le escatimó aplausos en la romanza (cantada tres veces) y en el dúo con la tiple. Queraltó es un barítono que promete. El público habanero, que le recibió con sobradas reservas, va poco a poco abriéndole un hueco en el rincón de sus admiraciones.

La tiple cómica Blanca Bárcenas mostró en «La del Soto del Parral» una animación, una movilidad y una alegría que la acreditan como artista de raza. Y ese dinamismo suyo fué, sin duda, lo que arrancó una ovación en el «duettino», forzando el «bis».

«La del Soto del Parral» vuelve a escena esta noche.

NOTICIAS

Ayer se efectuó en el Consulado de Santo Domingo una reunión de empresarios con la Comisión de Espectáculos, encargada de organizar varias funciones a beneficio de las víctimas del terrible ciclón de Santo Domingo. El señor Ramiro de la Presa, hablando en su nombre y en nombre de sus compañeros, ofreció todo género de facilidades, mostrando un desinterés y un entusiasmo dignos de elogio.

—Adria Delbort, la famosa actriz y cancionista cubana, ha debutado como primera tiple cómica en el teatro «Lírico», de México, donde actúa la Compañía de Roberto Soto. En la Ciudad de los Palacios ha obtenido Adria Delbort el mismo éxito brillante que en París, en Madrid y en Buenos Aires.

—La temporada de comedia del «Auditorium» ha sido un completo fracaso, a pesar de los esfuerzos realizados por un actor y director tan inteligente y valioso como Tordesillas.

Y es lástima, porque a los precios que rigen en el «Auditorium» es prácticamente imposible presentar un espectáculo mejor.

—El viernes debutará Narcisín en la Comedia, con «Raffles». La elección de la obra es un verdadero acierto de Narcisón.

R. S. S.

RIVIERA

HOY: «NO, NO NANETTE, POR BERNICE CLAIRE Y ALEXANDER GRAY»

En las tandas elegantes de hoy, «No, no Nanette», por Bernice Claire y Alexander Gray. Regia opereta que por su argumento, música exquisita y la bella voz de Bernice Claire supera a «Sally». Completa el programa un Noticiario y una Variedad Vitaphone.

Mañana nuevas y últimas exhibiciones de «No, no Nanette», por Bernice Claire y Alexander Gray, Noticiario y Variedad, además una preciosa comedia hablada en español, por Harry Langdom.

El sábado y domingo, otro grandioso estreno: «El Halcon de los Aires» por Helen Chandler y John Garrick. Una emocionante producción Fox. Completa el programa de estas tandas una preciosa comedia hablada en español por Harry Langdom y un Noticiario Fox Movietone.

En la matinée del domingo que comienza a la 1 y media, un programa colosal: «La Rhapsodia del Recuerdo», por Lois Moran; «La Estación de Gasolina», por Harry Langdom, hablada en español; episodios 7 y 8 de «El Aviador Fantasma», «París» preciosa opereta por la gran actriz Irene Bordoni y un Noticiario Fox Movietone.

En la próxima semana grandes estrenos de «Noches de Chalet», «La Traición» y «Romance del Río Grande», por Mary Duncan, Antonio Moreno y Warner Baxter.

Pronto: «La Diablilla Encantadora», «El Mundo al Revés», «Anna Christie» por Greta Garbo y «Una Fiesta Excepcional», por Sue Carol.

1926—11 Sep.

Sausio

EMPRESA PARAMOUNT

HOY 5 7 9 40 60 20

PARAMOUNT presenta a (los famosos artistas de los discos Columbia)

LOS DOS "CUERVOS NEGROS" en su primera interpretación cinematografica ante el pueblo de Cuba

MORAN Y MACK con EVELYN BRENT y HARRY GREEN en

EL BLANCO QUE HACIA DE NEGRO

"Why Bring That Up?"

con LAS MAS PRECIOSAS CANCIONES, DANZAS Y MUSICA

La historia de dos héroes ignorados que alcanzan tras rudo batallar el logro de todos sus anhelos...

Revista PARAMOUNT Sonora

Comedia

Variedades VITAPHONE

EVELYN BRENT

HARRY GREEN

LUNES SUAVE COMO EL PASO con BEBE DANIELS

ENCANTO

HOY 1 3 5 7 9 30 40 60 20

Vea a EVELYN BRENT con NEIL HAMILTON y DORIS HILL en

ALLENDE LAS TINIEBLAS

"DARKENED ROOMS"

Revista PATHE Sonora

COMEDIA

Variedades VITAPHONE

VIERNES UNA MUJER Y DOS HOMBRES

ALMA BENNETT y WILLIAM COLLIER Jr.

PRADO

HOY

1¼ 3¼ 5¼ 7¼ y 9¼

30, 40, 60, 80 y 20 centavos

EL MUNDO AL REVES

con

VICTOR McLAGLEN

EDMUND LOWE

LILY DAMITA

Por inconveniencia de las horas en que nosotros estamos exhibiendo la copia hablada en inglés de esta película, hay muchas personas que no han podido oir esta versión y para facilitarlo a todo el mundo estamos exhibiendo la copia referida en inglés por hoy solamente en las tandas de una y cuarto, cinco y cuarto y nueve y cuarto. El resto de la semana la copia en inglés será exhibida solamente en las tandas de tres, y siete y cuarto solamente.

CAMPOAMOR

HOY 1¼ 3¼ 5¼ 7¼ 9¼ 30-40-60 Niños 20¢

Metro Goldwyn Mayer presenta el ESTRENO EN CUBA del espectacular romance submarino

TODO EN COLORES basado en la famosa novela de JULIO VERNE

LA ISLA MISTERIOSA

"The Mysterious Island"

con

LIONEL BARRYMORE

LLOYD HUGHES

JANE DALY - MONTAGU LOVE

ADEMAS

STAN LAUREL y OLIVER HARDY en A LA SOMBRA

y un Noticiario FOX Movietone

MAÑANA

ESTRENO de la producción SONORA

ENCANTO

UNA MUJER y dos HOMBRES

con WILLIAM COLLIER Jr. y ALMA BENNETT

distribuida por PECNO COMMERCIAL FILM

M.E.C.D. 2016

CARTEL DEL DIA

TEATROS

PAYRET.—9: La del Soto del Parral, por la Compañía Santacruz.
MARTI.—Matinee y noche: Revista de actualidades; Una mujer de Paris; presentación de la compañía Cocktail Show.
ALHAMBRA.—Tanda doble a las 8: La blanca que tenía el alma negra; ¿Dónde estás, corazón? Tanda sencilla a las 11: La Isla de las Cotorras.
NACIONAL.—Matinee y noche: Actualidades mundiales; Cajita de sorpresas; Las deshonradas; variedades.

CINEMATOGRAFOS

NEPTUNO.—Matinee y noche: Cintas cómicas; El hombre malo; revista de actualidades; El Puerto del Infierno.
MODERNO.—Matinee y noche: Cintas cómicas; La gran pasión; revista de actualidades.
CAMPOAMOR—Matinee y noche: Revista de actualidades; Con quién hablo?; Siete caras.
VERDUN.—Matinee y noche: Revista de actualidades mundiales; variedades Vitaphone; El último canto; Hollywood Revue.
CUBA.—Matinee y noche: Revista de actualidades; Polizontes; La única mujer; La Virgen de la Caridad.
SALON ROJO.—Matinee y noche: Revista de actualidades; comedias; Ensueños; Flor de Amor; La única mujer.
REGINA.—Matinee y noche: Películas sincronizadas; comedias; variedades musicales; El Botero del Volga; La Virgen Loca.
RIVOLI.—Matinee y noche: Revista de actualidades; Raptada; Fox Follies.
LINDBERGH.—8: Revista de actualidades; cintas cómicas; La casa verde; presentación del Gran Fregolino; variedades.
NORMA.—Matinee y noche: Revista de actualidades; El desfile del amor; Entre la tierra y el cielo; cintas cómicas.
TRIANON.—Matinee y noche: Cintas cómicas; El hombre malo; revista de actualidades.
IMPERIO.—Matinee y noche: Cintas cómicas; El guardia número 77; revista de actualidades mundiales.
UNIVERSAL.—Matinee y noche: Revista de actualidades mundiales; El Lisiado; Una aventura loca; El infierno del amor; episodio sexto de El resplandor rojo.
WILSON.—Matinee y noche: Revista de actualidades; cintas cómicas; Rosa Tigre; Amor nunca muere.
INGLATERRA.—Matinee y noche: La secuestrada; Un momento de apuro; Caprichos de amor; revista de actualidades.
RIALTO.—Matinee y noche: Revista de actualidades; La Legión de la Muerte; cintas cómicas.
LIRA.—Matinee y noche: Revista de actualidades; La dama misteriosa; Horas prohibidas; cintas cómicas.
TOSCA.—Matinee y noche: Revista de actualidades; El halcón de los aires; Perros estudiantes.
RIVIERA.—Matinee y noche: Cintas cómicas; No, no, Nanette; revista de actualidades.
LARA.—Matinee y noche: Revista de asuntos internacionales; La coqueta del colegio; Su primer beso o Las aventuras de Ana.

Ungüento Cadum para los Granos

El Ungüento Cadum hace que se sequen los granos y se desprendan, dejando la piel blanda y suave. Es calmante y antiséptico y empieza a cicatrizar tan pronto como se aplica. Ha probado ser un gran alivio para millares de personas que durante años han estado sufriendo de eczema, acne (barros), granos, furúnculos, úlceras, erupciones, urticarias, ronchas, almorranas, comezón, sarna, heridas, arañazos, cortaduras, lastimaduras, ásperos, postemillas, escaldadura, sarpullido, quemaduras, costras, magulladuras, etc.

LEA ESTO, QUE INTERESA

La Librería Académica

OFRECE A SU NUMEROSA CLIENTELA LA MANERA DE HACERSE DE UNA BIBLIOTECA DE GRAN VALOR, CON GRANDES FACILIDADES DE PAGO

OBRAS A PLAZOS

Diccionario Espasa; Diccionario Salvat; Historia de Onke; Costumbres del Universo; Mil y Una; Biblioteca del Contador; Historia del Arte de Fijuán; Mitología Ilustrada; Fábulas de la Fontaine; Historia del Mundo en la Edad Moderna; La Mejor Música del Mundo. Tesoro de la Juventud; El Quijote (dos tomos); Historia de España, de Lafuente; Biblioteca Universal, Obras Admirables; Geografía Universal; la magnífica Enciclopedia Jurídica Española; y la Historia del Traje y de la Moda (ocho tomos interesantísimos). Todas estas obras son de un valor extraordinario, y harán que su biblioteca sea de una gran importancia. Pida contratos de las que desee. Les serán remitidos en el acto.

REVISTAS

Las más importantes para el hogar. «El Hogar y la Moda», tres números al mes y un Magazine de Lecturas, comprendiendo modas, labores, música y literatura. Es por suscripciones.

LABORES

«El Consultor de los Bordados», con más de 700 modelos de labores distintas. $5 al año; dos números al mes, con franqueo. «Labores del Hogar»; un número mensual; infinidad de labores de todas clases. $3.50 al año.

«EL DICCIONARIO MASONICO»

La obra más completa que se ha publicado. Dos tomos. Encuadernación en lujo. Su precio: $40. $10 de entrada y $5 mensuales.

A LA FUTURA MADRE

Esta obra es la más importante que se ha publicado para la mujer. El obsequio de más valor que puede Vd. hacer a su señora o a su hija. $2.00.

EL COCINERO CUBANO

Un menú para cada día del mes. Medidas claras. Diversidad de platos riquísimos y repostería. $1.50.

PARA LA PRIMERA COMUNION

Preciosos Rosarios, última novedad. Libros de Misa. Estampas; oraciones; novenas; recordatorios de difuntos; El Rosario de las Llagas; Oración Milagrosísima.

UN LIBRO MUY INTERESANTE

Los Secretos de la Cábala. Clave de todos los ruegos. $1.25.

Haga hoy mismo su pedido: Amistad 27 Telfs. A-5070, A-9421

ESTOS:

SON MODELOS NUEVOS, NO SON REBAJADOS.

De glacé negro o marrón. **$5.00** Todo de glacé charol horma corta.

"LA GRANADA"
San Rafael 14½

Tel A-7706

GACETILLAS

TRIANON

HOY SE EXHIBIRA «EL HOMBRE MALO», POR ULTIMA VEZ. — ES UNA GRAN PELICULA HABLADA EN ESPAÑOL. — MAÑANA Y PASADO, «EL GENERAL CRACK», POR JOHN BARRYMORE. — EL DOMINGO, «ASI ES LA VIDA», POR JOSE BOHR

En las secciones de cinco y cuarto, ocho y cuarto y nueve y cuarenta y cinco se ofrecerán en Trianón, el teatro del perfecto sonido, las últimas exhibiciones de la grandiosa película hablada en español, titulada «El Hombre Malo», la que entendería usted sin perder una sola frase. También habrá una variedad sincronizada, una comedia y una revista sonora.

Treinta centavos en 5 y cuarto, 40 centavos por la noche.

Entre los próximos estrenos: «La Virgen de la Caridad», película cubana; «Non, no Nanette», «Canción del Gitano» y «El Hombre que Hacía de Negro».

1927—11 Sep.

NEPTUNO

ULTIMO DIA DE «EL HOMBRE MALO»

Hoy serán las últimas exhibiciones de «El Hombre Malo», en «Neptuno», vaya temprano si desea buenos asientos. — Mañana «Paso a la Belleza» y «Anna Christie» el sábado.

Hoy serán las últimas exhibiciones de la película toda hablada en español «El Hombre Malo», en Neptuno.

La matinée es continua de 2 a 7 p. m., con el siguiente programa: Variedad Vitaphone; Revista Pathé con sonido; «El Hombre Malo» por Antonio Moreno, Rosita Ballesteros, Perelló de Segurola y Delia Magaña; además «El Puerto del Infierno» con canciones en español y por Lupe Velez. Veinte centavos entrando antes de las cuatro y 30 centavos entrando después. (Dos veces se exhibe en matinée «El Hombre Malo»: a las 2 y media y a las 5 y cuarto).

En todas las tandas también se exhibe hoy la película del Campamento de Verano del Jabón Candado.

Por la noche también la función es continua, no se repite ninguna película. A las ocho p. m., Variedad y «El Puerto del Infierno», por Lupe Velez; a las 9 y media, Revista y «El Hombre Malo». Veinte centavos entrando antes de las ocho y media y 30 centavos entrando después.

Mañana, programa especial: «Paso a la Belleza» y «El Cuerpo del Delito».

«Anna Christie», por Greta Garbo, el sábado.

1929—11 Sep.

TEATRO MARTI

«UNA MUJER DE PARIS» Y UNA GRAN VARIEDAD

El programa de hoy en Martí, tanto en lo que se refiere a la película como a la variedad, es estupendo. Imposible dar mayores atractivos por 20 y 10 centavos.

La película que se exhibe está considerada como una de las mejores producciones cinematográficas de todos los tiempos. Nos referimos a «Una Mujer de París», dirigida por el genial Charlie Chaplin y en la cual se reveló el gran Adolphe Menjou.

Además la compañía Cocktail Show bajo la erpenta dirección de «El Ibérico», presenta un magnífico programa de variedades, en el que se destacan los números de la gran pareja Maruja-Isabelita y de la encantadora Juanita Zozaya.

Mañana, cambio total del programa. Un espectáculo enteramente nuevo.

Para el domingo se prepara una matinée infantil de 1 a 3, que será la mejor de la Habana.

1946—11 Sep.

RIALTO

«LA LEGION DE LA MUERTE»

Soberbia y maravillosa es la producción «La Legión de la Muerte», que dirigida por James Bauer, es la adaptación de una bellísima novela del célebre escritor Max Ferner, habiendo intervenido en la toma de la fotografía, nada menos que Franz Kobb y siendo los escenarios preparados por el célebre Ludwig Reiber, un verdadero artista en la materia. Películas de esta clase, se han hecho muchas y al efecto, recordamos nosotros una meritísima. Nos referimos a «Beau Geste» y es la única que puede resistir sin menoscabo un parangón con la que es objeto de nuestros comentarios y que ha sido elogiada unánimemente por la crítica europea y norteamericana, porque en «La Legión de la Muerte», existen valores positivos y extraordinarios.

No deje de ver esta grandiosa cinta, que cuenta las odiseas heroicas de los hombres, que en un momento de desesperación y no pudiendo resistir las espantosas tragedias que los abaten en la vida de las grandes ciudades, lo abandonan todo para sumirse en el olvido y la muerte.

1947—11 Sep.

TOSCA

Excelente es, por todos conceptos, el programa que para el día de hoy se ha combinado en el concurrido coliseo de la Calzada de Jesús del Monte, exhibiéndose por la tarde y por la noche la interesante cinta intitulada: «El Halcón de los Aires», cuyo argumento refleja un episodio de amor y de intrigas. Se exhibe además la preciosa comedia titulada «Perros Estudiantes», cinta sincronizada.

1938—11 Sep.

"LA NUEVA BABILONIA", EN RIALTO

Sigue Rialto manteniendo su cartel y su sólida reputación de ser el teatro que representa las producciones más interesantes y originales en el mercado. Porque no cabe dudar, que de seis meses para acá, la empresa ha presentado películas que han merecido la entera aprobación de la crítica y del público que es el juez supremo. Una cinta de novísimo estilo, de carácter vanguardista, es la intitulada «La Nueva Babilonia», que estamos absolutamente seguros será un éxito formidable y de primer orden; es una cinta de las más interesantes y espectaculares que nosotros hemos podido contemplar hasta el presente. Tiene una trama bellísima, un asunto que todo el mundo ha leído y conoce de cerca, pues la época trágica y demoledora de la Comuna de Francia, no es para nadie un secreto.

Se ha estudiado con avidez en dichas fuentes de libertad, extrayéndose provechosas enseñanzas para el futuro.

1968—11 Sep.

TEATRO IMPERIO

Consulado 116. — Teléfono A-5440
HOY: GRAN DIA DE EPISODIOS

Para hoy como todos los jueves la empresa de este cómodo y ventilado teatro ha seleccionado una grandiosa y monumental serie la que por este motivo se verá muy concurrido Imperio.

La exhibición de episodios todos los jueves se ha popularizado grandemente en este cinema.

No deje de mandar a sus niños este jueves para que vea la interesante serie completa en diez episodios titulada «El Guardia No. 77», por Herbert Rawlinson; dos graciosas cintas cómicas y revistas.

Los precios para la matinée a las dos y función a las ocho serán diez centavos damas y niños y veinte centavos los caballeros, en la función de la noche.

1936—11 Sep.

LECHE WARD
Maxima Nutricion

E. P. D.

LA SEÑORA

ANA GOMEZ, VDA. DE CONDOM

HA FALLECIDO

(Después de recibir los Santos Sacramentos y la Bendición Papal)

Y dispuesto su entierro para hoy a las cuatro, los que suscriben ruegan a las personas de su amistad se sirvan acompañar el cadáver desde la casa mortuoria, Primelles 63 (Cerro), al Cementerio de Colón, favor que agradecerán eternamente.

Habana, 11 Sept. 1930.

Mercedes; Jorge y Jaime Cóndom y Gómez (hijos); hijos políticos; Fernando Otero; Margot de la Peña y Socorro Borroto; nietos y demás familiares.

(No se reparten esquelas).

HABANERAS

(Viene de la Página SIETE)

RAMONCITO

A LOS CUATRO MESES

Un niño monísimo.
Angelical.
Ramoncito Rodríguez y Fernández, el amor y la alegría de su hogar, del que es su principal encanto.
Hijo del acreditado comerciante de esta plaza don Román Rodríguez.
Muy gracioso.
De cuatro meses de edad.
Llena de júbilo el corazón de sus padres, que se sienten orgullosos, complacidísimos, con su idolatrado Ramoncito.
Feliz sea su vida.
Una vida que empieza.

LA BODA DE ESTA NOCHE

En el Carmen.
A las nueve y media.
A la hora indicada tendrá efecto esta noche en aquel bello templo de la Calzada de Infanta la boda de la bellísima señorita Lucy Herrera y López y el caballeroso joven Salvador F. Espinet y Borges.
Boda elegante.
Que se verá muy concurrida.
Para la misma están ya designados los padrinos y testigos, cuya larga relación me reservo para insertarla mañana al dar cuenta de la solemne ceremonia.
Milagros, el aristocrático jardín **Milagros**, floristas de las novias del gran mundo, tiene la encomienda de los ramos de boda y de tornaboda para la gentil desposada.
Que como todos los ramos del elegante **Milagros**, han de llamar la atención por su belleza y su exquisitez.
Boda de grandes simpatías.
Que me propongo reseñar.

NUEVO PROCURADOR

José L. Trémols.
Distinguido joven.
Hijo de un viejo amigo, el doctor Nestor Trémols y Amat, compañero de las aulas de los Escolapios de Guanabacoa.
Prévio exámen en la Audiencia ha sido nombrado Procurador Público.
Ha empezado a ejercer.
Bajo los mejores auspicios.
El joven Trémols prestará sus servicios en el bufete Irizar y Trémols y en el Departamento Legal de la **Havana Electric** en esta ciudad.
¡Enhorabuena!

(Continúa en la Página ONCE)

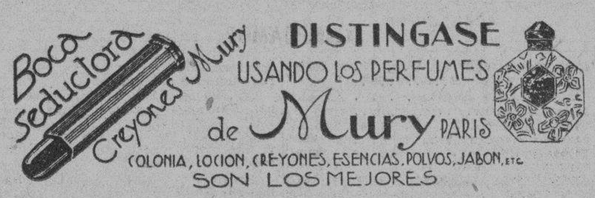

DISTINGASE USANDO LOS PERFUMES de Mury PARIS

COLONIA, LOCION, CREYONES, ESENCIAS, POLVOS, JABON, etc.
SON LOS MEJORES

CAMISAS A LA MEDIDA
a $3.50

Por tan ínfimo precio, Vd. puede tener AHORA una camisa de fina batista francesa, de pinta de última novedad y con la etiqueta de "EL MODELO", la casa famosa por sus expertos camiseros.

"EL MODELO"

Obispo, y Aguacate. Teléf. A-3241

Sociedades Cubanas

Por Enrique del Porto

EL RECIBO DE HOY EN EL CENTRO MEJICANO

Como de costumbre.
Se celebrará esta noche en el Centro Mejicano de Cuba, el recibo bailable que semanalmente ofrece este centro a sus numerosos asociados y simpatizadores.
Se bailará en el rooff de 9 a 12.
Tocará la orquesta «Melódicos».
Para el sábado tiene señalado el Centro Mejicano de Cuba, el Baile del Amor que constituirá un éxito grande, para su directiva.
La Royal Ramblers y el sexteto Gloria, serán los encargados de la interpretación del programa bailable.

LOS ANTIGUOS ALUMNOS DEL INFANTIL

Para el sábado el Baile de la Canaria.
La simpática sociedad de la Ciudad Nueva vuelve por sus fueros al organizar este festival.
Rodeado de cuantos alicientes son dables a esta clase de fiestas está llamado a constituir el Baile de la Canaria, el verdadero succes de la temporada.
Los hermosos salones que posee el Infantil en la calzada de 10 de Octubre, 360, será el maravilloso escenario para esta fiesta.
La parte bailable excelente.
A cargo de tres conjuntos.

PROPIETARIOS Y VECINOS DE ARROYO NARANJO

Este simpático club celebrará el próximo domingo una interesante matinée bailable con la que dará comienzo el Gran Concurso de Simpatía que ha sido organizado por la Sección de Fiestas de dicha sociedad.
Mucho es el interés que existe por esta fiesta en la localidad por lo que es fácil, augurarle el mejor de los éxitos.

EE GRAN BAILE DE LA JUVENTUD SOCIAL

Para el sábado tiene señalado la Juventud Social un gran baile de sala que es organizado en honor de su novel comité de damas.
Entre los numerosos asociados de la Juventud Social, existe gran interés por esta fiesta que está llamada a obtener el mejor de los triunfos.
El comité de damas de la J. Social, quedó constituído con una gran fiesta el pasado día 28, y lo integran las entusiastas damitas:
Señora Hortensia Martell Pozo presidenta.
Señorita María Sierra, vicepresidenta.
Señorita Josefina Vidal, secretaria.
Y las vocales: Olga González, Charito Vidal; Hortensia del Pozo; Modesta Rodríguez; Carmela Hernández; Laudelina Peraza; Laura Obdulia y América Cartas; Enriqueta Lera; Carmelina Fernández; Eduvigis Jiménez; Florinda Barceló; Rosario Fraga; Clara Santa María; Rosa Bosque y María Luisa Vázquez.
Una gran fiesta la celebra el sábado en honor de su comité de damas, la Juventud Social.

SUNSHINE SOCIETY DE CUBA

El Sunshine Society de Cuba, la benemérita institución capitalina, una vez terminados los meses de receso por la estación veraniega, se reunirá nuevamente en Junta General el próximo sábado 13, a las cuatro de la tarde en la morada de su presidenta, Villa Sol, en Marianao.
La secretaria señorita Blanca Lluy, invita a todos los miembros del Sunshine Society de Cuba a la junta.

Suscríbase al DIARIO DE LA MARINA

Medias de Seda "CUBA" Garantizadas

LA ISLA DE CUBA

Servicio de Lunch en el Primer Piso

Uniformes y Equipos para COLEGIALES y Sombreros para Señoras en Venta Especial

Al mencionar ventas especiales en La Isla de Cuba tenga usted presente que, si no sensacional o desconcertante, es algo que se sale totalmente de lo corriente y que se trata de una oportunidad para aprovecharse. Y esto es, precisamente, el caso de hoy y mañana en nuestro departamento de confecciones, en el primer piso.

Uniformes para Colegiales

Para el equipo de los colegiales, usted encontrará todo lo que pueda requerir para sus niños: uniformes para colegios, oficiales y privados, ropa interior, payamas, de excelente corte y confección, a los precios más reducidos. En sombreros para niños, los tenemos desde . . . . . 60c.

Para completar el equipo se han marcado también a precios reducidísimos las sábanas, colchonetas, toallas, batas de baño, medias y artículos de tocador.

Los precios a que han sido marcados le ofrecen una economía positiva

Véalos en el primer piso

Sombreros para Señoras, Señoritas y Niñas

Toda la extensa colección de sombreros de temporada que exhibimos en el primer piso, han sido marcados a precios reducidísimos y le ofrecen una excelente oportunidad.

¡No deje usted de verlo hoy mismo!

El Viernes, 12, es el Dulce Nombre de María

Al hacer la selección para un regalo, vea la preciosa colección de artículos apropiados que ofrecemos en el departamento de regalos, en la planta baja. Tenemos de todo, para satisfacer el gusto más exigente y complacer las aspiraciones más modestas, a los precios económicos de siempre.

Los precios económicos en "LA ISLA DE CUBA" son ocurrencia diaria desde hace muchos años. Los SABADOS y LUNES POPULARES se reducen, aún más, para multiplicar las ventas y aumentar su valor adquisitivo. Es un plan de cooperación a base de velocidad, del que usted debe aprovecharse COOPERANDO con nosotros.

Las mujeres elegantes se peinan con Agua de Violetas de Crusellas, de perfume intenso y duradero que satura la melena femenina de atrayente fragancia, muy grata a los hombres...

Los hombres distinguidos, los que practican la auténtica elegancia masculina, se peinan con Rhum Quinquina de Crusellas, el agua de sobrio y fino perfume.

Aseguramos que nuestras aguas de Violetas y Rhum Quinquina de Crusellas asientan el pelo sin necesidad de agregarle grasa.

Ambas se venden a $ 1.10 el litro.

PERFUMERIA CRUSELLAS
COMP. NACIONAL DE PERFUMERIA
INDUSTRIA TOTALMENTE CUBANA.

Gran Hotel del Balneario

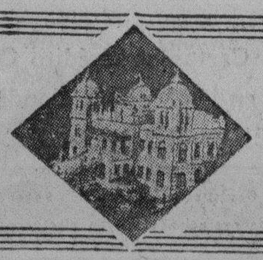

SI

PADECE DE TRASTORNOS NUTRITIVOS O DE LAS VIAS URINARIAS;
ESTA FATIGADO O CONVALECIENTE;
BUSCA EL LUGAR MAS CONFORTABLE, APACIBLE Y PINTORESCO;
DESEA COMER BIEN, BEBER AGUA EXCELENTE Y DORMIR COMODAMENTE;
ANHELA PASAR UN FIN DE SEMANA VERDADERAMENTE FELIZ...

VAYA a San Miguel de los Baños
Curación de los Enfermos y Paraíso de los Sanos
DIRIJASE AL **Gran Hotel del Balneario**

M.E.C.D. 2016

Bolsa de New York

NEW YORK, sept. 10 (A. P.)
ACCIONES: 2.481.420
BONOS: 9.458.000
CAMBIOS: $859.000.000

COTIZACION DE LA PESETA

La peseta española se cotizó ayer al cierre del mercado a razón de
9 PESETAS
17.43
POR DOLLAR

COTIZACION DEL FRANCO

El franco francés se cotizó ayer al cierre del mercado a razón de
25 FRANCOS
41 CENTIMOS
POR DOLLAR

Mercado de Algodón

Al cierre de las operaciones en el mercado local de algodón americano los distintos meses de entrega se cotizaban a base de los precios que siguen:

Octubre	11.45
Diciembre	11.69
Enero 1931	11.72
Marzo 1931	11.73
Mayo 1931	11.86
Julio 1931	12.03

Promedio del Azúcar

Precio promedio oficial en almacén alcanzado por la libra de azúcar de acuerdo con lo dispuesto en el reglamento puesto en vigor por el decreto presidencial número 963 de Julio 17 de 1930:

MES DE AGOSTO

1a quincena

Habana	1.005923
Matanzas	0.996698
Cárdenas	1.005929
Sagua	1.005929
Manzanillo	1.075161
Cienfuegos	1.014391

2a quincena

Habana	0.987156
Matanzas	0.977925
Cárdenas	0.987156
Sagua	0.987156
Manzanillo	0.956388
Cienfuegos	0.995618

Del mes

Habana	0.996543
Matanzas	0.987312
Cárdenas	0.996543
Sagua	0.996543
Manzanillo	0.965775
Cienfuegos	1.005005

Mercado de Fletes

Los fletes para azúcares se cotizan como sigue:

	Cts.
De la Costa Norte:	
A New York y Filadelfia	12—13
A Galveston	12—13
A New Orleans	11—12
A Boston	14—15
De la Costa Sur:	
A New York y Filadelfia	14—15
A Galveston	14—15
A New Orleans	13—14
A Boston	16—17

Mercado de Azúcar

NUEVA YORK Sep. 10 (AP).—Esta mañana se confirmó una venta de 2.000 toneladas efectuadas ayer a la National. Hoy se hicieron nuevas ofertas de azúcar de Filipinas para entrega en Septiembre a 3.14 centavos y ofertas de azúcar de Filipinas de Cuba al mismo precio. Por regla general, las refinerías están dispuestas a esperar acontecimientos. La National compró mil toneladas de Filipinas para entrega en septiembre y Godchux, 2.500 toneladas para entrega a fin de mes a 3.13 centavos. Cuba probablemente se hubiera vendido a 1.13, pero los tenedores no estaban en condiciones de reducir sus precios.

El mercado de futuros en crudos después de abrir sin cambio a 2 puntos más bajo estuvo deprimido por las ventas que se hacían de todos los meses por casas con relaciones en Cuba. El tono fácil del mercado de costo y flete y las noticias de Washington informando que la Junta Agraria no contribuirá a la realización del plan propuesto por el senador cubano Viriato Gutiérrez, parecen haber sido los principales factores deprimentes. Durante la mañana, los precios bajaron 2 a 4 puntos, pero al mediodía cesaron las ventas mas importantes y al final de la sesión los precios se repusieron. Cerró el mercado con alza de 2 puntos a un punto de baja con ventas de 36.000 toneladas.

Mes	Abre	Alto	Bajo	Cierre
Sep.	110	110	108	108
Oct.	108	108	106	108
Dec.	115	116	114	115
Jan.	119	119	117	118
Mar.	127	127	126	127
May.	136	136	134	136
July	142	144	142	143
Sep.	149	150	148	149

La demanda para el azúcar refinado fué menos activa, aunque sigue siendo buena la que se recibe del interior. Algunos compradores están realizando operaciones para proveerse de azúcares de segunda mano a 4.40 y 4.42 1-2 centavos.

Mercado de Café

NUEVA YORK, Sep. 10 (AP).—Las recientes alzas en el mercado del café fueron seguidas hoy por un descenso en la actividad y fluctuaciones algo reaccionarias. Río abrió 6 a 8 puntos mas bajo y cerró 3 mas alto a 4 mas bajo con ventas de 10.000 sacos. Santos abrió 7 mas alto a 1 mas bajo y cerró 1 mas alto a 3 mas bajo con ventas de 26.000 sacos.

Cotizaciones de cierre:

Río: septiembre, 6.55; diciembre, 6.30; marzo, 6.02; mayo, 5.94 y julio 5.89.

Santos: septiembre 11.75; diciembre 10.30; marzo 9.62; mayo 9.43 y julio 9.20.

CODIGO ELECTORAL

Novísima edición que contiene todas las disposiciones y reformas que se han dictado hasta la fecha en materia electoral, con notas aclaratorias formularios y todo cuanto oficialmente hay dispuesto en lo que concierne a elecciones.

Precio del ejemplar a la rústica ... $2.50

Recientes adquisiciones en Oftalmología
Por W. STEWART DUKE-ELDER

Contiene todo lo que hay de nuevo en cuestiones oftalmológicas y muy especialmente lo concerniente a la estructura del electron y sus relaciones con la naturaleza de la luz, los nuevos conceptos sobre la absorción de la luz por las estructuras del ojo, los trabajos de Adrián sobre las corrientes del nervio óptico y los de la cronaxis de la retina.

Precio del ejemplar encuadernado en tela ... $5.00

ULTIMAS NOVEDADES

BAQUERO GIL (GREGORIO).—INTRODUCCION A LA METODOLOGIA ESTADISTICA, APLICADA A LAS CUESTIONES SANITARIAS. Un libro de gran utilidad en clínicas y hospitales, así como al médico práctico que desee poseer datos estadísticos. Madrid 1930. Un tomo en 4o. a la rústica ... $ 2.00

FALTA (DR. W.)—TRATADO DE LAS ENFERMEDADES DE LAS GLANDULAS DE SECRECIÓN INTERNA. Detalles de 20 años de experiencia endocrinológica. Prólogo del Dr. Gregorio Marañón. Barcelona 1930. 1 Tomo en 4o. encuadernado en tela ... 9.50

PEREZ CUADRADO (FRANCISCO).—PIES ZAMBOS CONGENITOS Y ADQUIRIDOS. Cirugía ortopédica. Edición ilustrada con numerosos grabados. Madrid 1930. Un tomo en 4o. rústica ... 2.40

JAGOT (PAUL C.).—METODO PRACTICO DE AUTOSUGESTION. Método fácil para lograr el dominio de sí mismo, el alivio y curación de las enfermedades, la influencia personal etc. Barcelona. Un tomo en 4o. a la rústica ... 1.00

ACTAS DE LAS ASAMBLEAS DE REPRESENTANTES Y DEL CONSEJO DE GOBIERNO DURANTE LA GUERRA DE INDEPENDENCIA. Tomo III. DEL 1897 al 1898. Recopilación e introducción de Joaquín Llaverías y Emeterio S. Santovenia. Habana 1930. Un tomo en 4o. a la rústica ... 1.00

HUIZINGA (J.).—EL OTOÑO DE LA EDAD MEDIA. Estudios sobre la forma de vida y espíritu durante los siglos XIV y XV en Francia y los Países Bajos. Madrid. Un tomo en 4o. a la rústica ... 2.00

JUNGER (ERNEST).—TEMPESTADES DE ACERO. La guerra en el frente Oeste. Un libro inglés sobre la guerra europea. Edición ilustrada con numerosas fotografías. Barcelona. Un tomo en 4o. a la rústica ... 1.80

GEOGRAFIA PINTORESCA. Obra basada en la obra inglesa ««Blakies» Continental Geography Roaders, por Ramón D. Pérez y Juan Mateos Diego. Una descripción de todos los países del globo ilustrada con magníficas fotografías. Barcelona. Un tomo en 4o. encuadernado en tapas ... 2.50

OLAVARRIETA (J. B.).—LA SALUD POR LA ALIMENTACION RACIONAL. Qué cuándo y cómo debemos comer para estar sanos. Madrid. Un tomo en 8o. a la rústica ... 0.20

BENOIT (PIERRE).—EROMANGA, LA ISLA MALDITA. Novela. Madrid. Un tomo en 8o. a la rústica ... 1.00

WITS CHEZKY (F.).—EL NAVIO NEGRO. Las hazañas del crucero auxiliar «Wolf» durante la guerra europea. Edición ilustrada. Barcelona. Un tomo en 4o. a la rústica ... 1.80

ARROYO LAMEDA (E.).—MOTIVOS HISPANO AMERICANOS. Estudios políticos. París. Un tomo rústica ... 1.00

MUSSOLINI (BENITO).—LA AMANTE DEL CARDENAL. Novela. Madrid. Un tomo en 8o. a la rústica ... 1.00

NORDAU (MAX).—LA ESENCIA DE LA CIVILIZACION. Estudios sociológicos. Madrid. Un tomo en 4o. a la rústica ... 1.40

GONZALEZ (ANSELMO).—NACIMIENTO Y EVOLUCION DE INTELIGENCIA. Formad el espíritu de vuestros hijos. Madrid. Un tomo en 8o. mayor a la rústica ... 1.00

LA MODERNA POESIA
Obispo 135. Apartado 605. Teléfono A-1171. Habana.

CERVANTES
Galiano 62. Apartado 1115. Teléfono A-4958. Habana.

PECHO y pulmones

son los órganos más susceptibles de multitud de personas. No descuide Ud. cualquier afección o debilidad bronquial o pulmonar por liviana que parezca.

Tome la **EMULSIÓN de SCOTT**

Mercado de Acciones

NUEVA YORK Sep. 10 (AP).—El mercado de acciones ganó terreno rapidamente durante la mayor parte de la sesión de hoy, pero perdió alguna de su energía en la última hora y cerró irregularmente. La actividad en las primeras horas, sin embargo, fué suficiente para elevar las ventas, las que llegaron a un total de 2.580.008 en el día.

Todos los grupos de acciones recibieron atención de los alcistas profesionales durante el alza. Las divisas de mercaderías y empresas de servicio público estuvieron prominentes y la mayor parte de la fuerza del día estuvo en esos grupos. Las acciones de empresas importantes se movieron dentro de límites estrechos, aunque American Can, General Electric, Westinghouse Electric y General Motors se utilizaron como divisas de prueba.

Las noticias mas importantes del día procedían de las compañías de aceros y en su mayoría resultaron halagueñas. United States Steel comunes avanzaron después de publicar se la estadística de producción, y repitieron su máxima para el año a 173 3-4 cerrando un punto neto más baja.

La revista «Iron Age» dice que aunque la industria se está reponiendo lentamente, la producción de lingotes de hierro ha subido al 58 por ciento de la capacidad, con una ganancia de 3 por ciento en la semana. La terminación de los productos a estabilizar los precios y la continuada venta de material de construcción hacen creer que está mejorando efectivamente la industria del acero.

Ganaron de 1 a 2 puntos las acciones de Woolworth, May Department Stores; Montgomery Ward, Grocery, W. T. Grant; Kress y Safeway Stores. Macy y Real Hosiery avanzaron 3 puntos. Simmons ganó un par de puntos.

Cuando se encontraba el movimiento de alza en su punto mas algido Allied Chemical W. Bagink, Pacific Lighting, Brooklyn U. Gas, Coca-Cola y Checker Cab acusaron ganancias de 3 a 4 puntos mientras Unión Pacific Atchison, Supthern Railway, Canadian Pacific, Vanadium, Lambert, Continental Baking y Cerro del Pasco subieron unos dos puntos.

American Can perdió un alza extrema de un punto y cerró sin cambio, General Electric, G. Motors y Bethlehem Steel cerraron algo mas bajas. American Telephone, que había avanzado 1 1-2 puntos, retuvo solamente la fracción de su ganancia, Radio, Paramount, International Nickel y Gillette ganaron un punto y Western Unión y Brooklyn Union Gas 3 cada una. Case, Worthington Pump, Auburn Auto y New York Central cerraron pesadas.

Los mercados del dinero estuvieron fáciles, aunque no se redujo el tipo oficial de los préstamos denunciables que sigue siendo de 2 1-2 por ciento.

Mercado de Bonos

NUEVA YORK, Sep. 10 (AP).—Los bonos estuvieron algo más firmes hoy después de mostrar tendencias bajistas como en la sesión de ayer, pero se echó algo de menos la actividad en las emisiones de inversión debido a que Wall Street tenía concentrada la atención en las acciones.

Ademas las noticias que circularon hoy dando cuenta de nuevas ofertas por las compañías de servicio público, fueron causa de que la atención del público se desviara de los bonos cotizables en Bolsa. Corporation Securities se propone emitir $40.000.000 en bonos que vencerán desde 1931 a 1935.

Una oferta adicional de $15 millones de la Electric Power and Light del 5 por ciento, al precio de 92.12 por bono, se hará mañana por Bonbright y Company. También Stone and Webster ofrece $1.400.000 de Sierra Pacific Power primera hipoteca a 95.

En el grupo de bonos convertibles Philadelphia and Reading Coal and Iron del 6, y Remington Rand del 5 1-2 avanzaron una fracción.

Los bonos extranjeros dólares estuvieron irregulares. Buenos Aires del 7 ganó mas de un punto, y varios argentinos del 6 siguieron firmes.

Mercado de Bonos

NUEVA YORK septiembre 10. AP.

BONOS CUBANOS

	Alto	Bajo	Cierre
Cuba 5½ 1953	102	101½	102
Cuba Ex 5 1944	100¼	100¼	100¼
Cuba Ex 5 1949	101⅝	101⅝	101⅝
Cuba 4½ s 1949	—	—	95⅛
C. R. 5 s 1952	67	67	67
H. E. 5 s 1952	—	—	64

BONOS NORTEAMERICANOS

	Alto	Bajo	Cierre
Libertad 3½ s	101	101	101
1o 4¼ s	102.1	102.1	102.2
4o 4¼ s	103.2	102.30	103
U S 4 s	107.29	107.28	107.29
U S 4¼ s	112.18	112.16	112.16
U S 3¾ s	105.26	105.26	105.26
U S 3⅜ 1940-43	101.13	101.13	101.13
U S 3¾ 1943-47	—	—	—
In Tel and Tel	43¼	42½	42⅝

BONOS INTERNACIONALES

	Alto	Bajo	Cierre
Burdeos 1934	105¾	105½	105½
Lyon 1934	—	—	105½
Alemania 1949	106¾	106	106
Francia 1949	120¼	120¼	120¼
Argentina 1957	97	96	96⅝
Chile 1942	100½	100½	100½
Eslovaquia 1951	111	111	111
Italia 1951	98¾	98½	98¾
Brasil 1927 1957	73½	72¾	73

Bolsa de New York

FERROCARRILES

Atch Top Sta Fe	223⅜
Atl Coast Line	147
Baltimore Ohio	100⅛
Canadian Pacific	187
Chesapeake Ohio	51
Chi Gt West com	10½
Chi Gt West pref	38
Chic N. W.	69
Chi Mil San Paul com	15⅜
Chi Mil San Paul prf	24
Chic Rock I. P.	99
Delaware Hudson	170⅝
Erie	41¼
Great Northern	—
Kansas City Southern	—
Lehigh Valley	—
Louisville Nash	120
Mo Kan Tex com	42
Mo. Pac com	68
Mo. Pac pref	123½
N. Y. Central	164
N. Y. New Haven H	108
Northern Pacific	—
Pennsylvania	74⅞
Reading	—
St Louis S Francisco	—
Seaboard Air Line com	5
Southern Pacific	118¾
Southern Railway	88
Union Pacific	222¼
Wabash comunes	34
Western Maryland com	25¼
Alleghany Corporation	23¼

EQUIPOS

American Car Foundry	52¼
American Locomotive	—
Baldwin Locomotive	33⅝
Gen Rail Sig	—
Pullman Company	68¾
Westinghouse Air Brake	39½

MOTORES

Chrysler Motors	28⅞
Continental Motors	—
General Motor New	46¾
Grahan Paige	6
Hudson Motor com	31⅜
Huppmobole	14
Mack Trucks	62½
Nash	35½
Packard Motors	13⅝
Reo Motors	12¾
Studebaker Corp	31⅞
White	34½
Willys Overland	6
Yellow Truck	23⅜

MARINA

American International	40
Atlantic Gult West I	—
United Fruit	87⅞

ACCESORIOS

Am. Bosch Mag	—
Briggs Mfg com	20½
Eaton Axle S	25⅛
Electric Auto Light	66⅝
Murray Body	17¼
Spicer Mfg com	17½
Stewart Warner	27⅝
Timken Roller	70¾

GOMAS

Fisk Tire	7⅞
Goodrich	22½
Goodyear	52¾
Kelly Springfield Tire	3½
U. S. Rubber	18⅞

ACEROS

Am. Steel Fou	40
Bethlehem Steel	38¾
Central Alloy	—
Colo F. I.	50⅞
Crucible Steel	76½
Otis Steel	—
Republic Iron Steel	36¾
U. S. Steel	172⅛
Vanadiun	86
Youngstown	—

PETROLEOS

Atlantic Ref	34
Barnsdall A.	22½
General Asphalt	42¾
Houston Oil	77⅜
Independent Oil Gas	24½
Continental Oil	19⅜
Mexican Seboard Oil	24
Mid Cont Pet	23¼
Pan American B.	55
Phillips Petroleum	32⅞
Pure Oil	19⅝
Royal Ducht	48⅜
Shell Union Oil	14¾
Sinclair Oil Corp.	21¾
Skelly Oil	27
S. O. Calif	60¼
Standard Oil Co of N. Y.	30¾
Standard Oil of N. J.	69⅝
Superior Oil	—
Texas com	51¾
Texas Pac Land	23
Transcontinental Oil	—
Union Oil Cal	—
Warner Quinlan	—

DIVERSIONES

Famous Paramount	62
Fox Film	51⅛
Loews Inc	79⅞
Pathé Exchange	9⅞
Warner Bros Pic	29¾
Radio Keith Orph Corp	37

TIENDAS Y ALMACENES

American Woolent	—
Assd Dry Goods	37¾
Montgomery Ward	37¾
Sears Roebuck	75
Woolworth	68

SERVICIOS PUBLICOS

American For Pow	73⅝
American Tel and Tel	219
American Water Works	97⅝
Brook Man Tran	70
Columbian Carbon	140½
Columbia Gas	64⅛
Consolidated Gas	112⅜
Elect. Light Pow	74
Interntl Tel Tel	42⅝
Interboro R. T.	31¾
National Power Light	48⅞
North American	108
Pub Ser N. J.	96½
Standard Gas Elec	106
United Corporation	35
Utilities Power and Light	36

MISCELANEA

General Electric	74¼
Int. Cement	67
International Combustion	6¼
Int. Harvester	81¾
Johns Manville	93⅝
Lambert	96⅞
Radio	42½
Remington	30¾
Columbia Graphopone	17⅝
Simmons Company	29
United Aircraft	64⅛
Western Union	175½
Westinghouse	156⅞
Warren Bros	—

AZUCAR Y FERROCARRILES CUBANOS

American Beet Sugar	—
American Sugar Ref	53⅛
Cuban Cane Sugar com	3¼
Cuban Cane Sugar prf	—
Cuban American Sugar	—
Cuba Company	—
Gt. West Sugar	20⅜
Consolidated R. R. of Cuba	—
Punta Alegre	1¾
Puerto Rico Sugar	17⅛

Clearing House

Las compensaciones efectuadas ayer entre los Bancos asociados al Habana Clearing House ascendieron a la cantidad de $1.939.623.56.

Mercado del Tabaco

Contrastando con los días anteriores de la pasada y de la presente semana, el de ayer transcurrió inactivo. Si algunos lotes de distintas clases pasaron de manos nada significaron y tampoco fué advertido el movimiento.

Pero la realidad de ayer no implica anuncio de continuar, porque los exportadores que han estado activos durante las últimas semanas, volverán al mercado para seguir sus compras de botes, permanentes y otras clases de la nueva cosecha de Remedios.

Tienen esos señores comprometidas ya otras grandes cantidades de las mencionadas clases y si no han procedido a verificar los registros estos días, acaso sea porque disponen embarques para vapores que han de salir en la resente semana y antes de finalizar el mes.

Son cantidades que se destinan a Holanda y Alemania, mercados que continúan ordenando compras de botes, capadura y permanentes. No son remuneradores los precios que pagan por esas clases; pero los tenedores se deshacen de ellas en vista de la grande cantidad que ha dado la cosecha.

Es posible que en estos días se muevan también algunos lotes de la nueva producción de Vuelta Abajo.

LA RAMA QUE ENTRO

Tercios de ayer, procedentes de las zonas productoras las partidas de tercios y pacas que anotaron a continuación.

De Placetas, para Echevarría y Pérez, 611 en cinco casillas.

De Santa Clara, para S. Ruppin Havana Tobacco, 23.

De La Quinta, para la Cuban Land, 191.

De Placetas, para Manuel A. Suárez y Compañía, 121.

De Mendoza, para Sobrinos de Antero González, 98.

De Guane, para Martín Dosal (La Competidora), 120.

De Vega Alta, para la Cuban Land and Leaf Tobacco Company, 143.

De Placetas, para S. Ruppin Havana Tobacco Company, 111.

De La Quinta, para Echevarría y Pérez, 134.

De Guane, para Rodríguez, Méndez y Compañía, 87.

De Vega Alta, para Puente y Ca., 59.

De Placetas, para José Cortés y Hermanos, 109.

De Encrucijada, para J. B. Díaz y Compañía, 83.

De Camajuaní, para Pablo L. Pérez y Compañía, 119.

De Placetas, para Hijos de Diego Montero, 88.

NOTAS DE LOS CAMPOS

Las noticias que recibimos de las zonas productoras de la provincia de Santa Clara, nos dicen que continúa la actividad de los compradores en matules y en tercios.

En varias zonas de Semi-Vuelta, siguen comprando en matules los mercaderes de Trinidad y Hermano, quienes están empacando el tabaco y lo trasladan a Ranchuelo pero sin traerlo a esta capital.

Las escogidas continúan funcionando sin interrupción en todas las zonas.

Mercado Ganadero

Entraron ayer doce carros procedentes de Santa Lucía, a la consignación de la Compañía Ganadera de la Habana; cuyo personal metió las trescientas reses en los corrales del Matadero Industrial.

Procedente de Manacas recibió la mencionada Compañía dos carros con cincuenta reses, que también fueron metidas en los mismos corrales.

LOS PRECIOS EN PIE
De vacuno

Precios pagados por compradores en los mercados de origen:

En Oriente, a 3½ centavos con 5 por 100 de descuento.

En Camagüey, a 3½ centavos con el 5 por 10 de descuento en la finca, y sin descuento en la ciudad.

En Las Villas a 3¾ centavos con el 5 por 100 de descuento.

En Pinar del Río de 3¼ a 3½ cts., pero entregado en la Habana.

Del lanar

El ganado lanar de 5 a 6 centavos.

El de cerda

Del país, de 8½ a 11 centavos.
Americano, de 8 a 11 centavos.

MATADERO DE LUYANO

En el Matadero de Luyanó se sacrificaron las siguientes reses:

MATADERO INDUSTRIAL

De vacuno	90
De cerda	92
De lanar	40

Los precios que rigieron en el Matadero de Luyanó fueron:

	Centavos
Vacuno	De 15 a 17
Cerdo criollo	De 42 a 45
Cerda americano	De 36 a 40
Lanar	De 30 a 40

En el Matadero Industrial se sacrificaron las siguientes reses:

De vacuno	262
De cerda	149
De lanar	41

Los precios que rigieron en el Matadero Industrial fueron:

	Centavos
Vacuno	De 15 a 17
Cerdo criollo	De 42 a 45
Cerda americano	De 36 a 40
Lanar	De 30 a 40

JURA DE LA BANDERA CON GRAN LUCIMIENTO

PUNTA ALEGRE, septiembre 10 DIARIO, Habana.

En la mañana de ayer, con gran lucimiento efectuóse el acto de la Jura de la bandera en las Escuelas Públicas, concurriendo muchos niños de ambos sexos.

Expósito, Corresponsal

LAS ALMORRANAS SE CURAN PRONTO
SIN POMADAS NI OPERACION

Millares de personas que tienen almorranas no saben que es posible obtener rápido y permanente alivio con una medicación interna. Sabido es que ni el bisturí del cirujano ni la aplicación de pomadas, ungüentos o supositorios pueden hacer desaparecer la causa.

Mala circulación de la sangre causa almorranas debido a su estancamiento en el recto que debilita mucho esa parte del intestino grueso. El Dr. J. S. Leonhardt fué el primero en descubrir el remedio y lo receta con el nombre de HEM-ROID. El Dr. Leonhardt administró el remedio a 1.000 enfermos de almorranas con el maravilloso resultado de curar 980 de los pacientes. Sólo después de esa evidente demostración de su eficacia consintió el Doctor en permitir su venta al público en general ne todas las boticas.

No se pierda más tiempo con medicación externa. Cómprese un frasco de HEM-ROID y tómese según las instrucciones a fin de obtener el rápido alivio que han obtenido millares que padecían de almorranas.

¿Va su hija a la escuela con regularidad?

Muchas muchachas faltan a la escuela algunos días de cada mes por enfermedad, lo que, en la mayoría de los casos, es innecesario porque tanto las jóvenes como las mujeres de edad, pueden fortalecerse con el Compuesto Vegetal de Lydia E. Pinkham.

Los muchachas que sufren de agotamiento, insomnio, nerviosidad y falta de apetito, recobrarán nueva fuerza y vigor con el

Compuesto Vegetal de Lydia E. Pinkham

Su hija merece lo mejor en la vida.

Exija este empaque.

De venta en todas las farmacias.

Mercado L. de Azúcar

Ayer antes de la apertura del mercado de Azúcares Crudos Americano se anunció que el total de ventas efectuadas a refinadores ascendía a 75-100.000 sacos de azúcares de Cuba, para embarque en Septiembre, al precio de 1.14 cts, costo y flete. Asimismo se anunció existir indicios de haber interés compradores por más azúcares al precio de 1.14 cts, costo seguro y flete.

Ayer a la apertura del mercado de crudos se anunció otra venta efectuada el martes consistente en 2,000 toneladas de azúcares de Filipinas, para llegar a mediados de Septiembre al precio de 3.13 cts. Este mercado abrió ayer quieto y con ofertas de 2.500 toneladas de azúcares de las Filipinas, para llegar al Norte de Cabo-Hateras a mediados del corriente mes al precio de 3.14 cts, habiendo así mismo vendedores de azúcares de Cuba, ex-almacén New York, al mismo equivalente y con ofertas en firme (bid) Los crudos de Cuba en posiciones de embarque, sin ofrecerse, aun que siendo creencia general de poderse obtener más azúcares de esta procedencia al precio de 1.14, cts. costo seguro y flete. Los refinadores no indicaban ayer el precio que comprarían aunque se mostraban sus ideas como compradores alrededor de 1.12, cts, costo seguro y flete, base. Al mediodía se anunció una venta de 6.500 toneladas de azúcares de Filipinas, para llegar a mediados de Septiembre al precio de 3.13 cts costo seguro y flete, a la refinería Hendersson de New Orleans.

Momentos antes del cierre del mercado, se anunció una venta de 1.000 toneladas de azúcares de Filipinas, a la Refinería National, al precio de 3.13 para llegar sobre el 15 de Septiembre.

Las existencias de los almacenes afianzados de azúcares de New York, eran ayer de 117.709 toneladas.

Los cables recibidos por los señores Lamborn Hutchings and Company dicen lo siguiente:

Azúcares refinados: Sostenido y sin cambio. Las extracciones fuertes. Cierta parte del comercio ha quedado limpia de existencias, mostrando ahora interés por azúcares en «segundas manos» los cuales pueden obtenerse, sujeto a confirmación, a los precios de 4.40 y 4.42½ según marca.

Mercado de Londres: Más débil, aparentemente debido a que el Continente está vendiendo. No existe presión por vender crudos, aunque a la vez los refinadores se muestran indiferentes. La Terminal abrió sostenida, cerrando con un tono escasamente sostenido.

La carta de apertura de los señores Mendoza y Cía, dice así:

Aunque al cabo de varios días de extremada desanimación el mercado de futuros está adquiriendo creciente actividad esta no es de una índole tal que indique firmeza en los precios. Los intereses cubanos están vendiendo otra vez, probablemente por tener menos fe en los esfuerzos que se realizan para dar estabilidad a la industria. El Presidente del Comité de Banqueros y Hacendados, Mr. Chadbourne, sale la semana próxima para Holanda, según se dice invitado por los representantes de Java.

El mercado de costo y flete denota más vida, asegurándose que las ventas efectuadas ayer llegaron a sumar 100.000 sacos de azúcar de Cuba. Los refinadores del Este fueron los principales compradores. El total de azúcar derretido por los principales refinadores durante los ocho meses terminados el 30 de Agosto fué de 3.230.000 toneladas, comparadas con 3.525.000 en el mismo período del año pasado. Los refinadores señalan fuertes y constantes extracciones del producto refinado al extremo de que algunas refinerías se ven obligadas a demorar los embarques. Si esta demanda fuera fresca, sería alentadora, pero tales embarques proceden de órdenes situadas antes de la reciente alza de la cotización del granulado.

No vemos ninguna razón especial para esperar un mercado más alto.
Th. &. McK.

Mercado de Valores

Los Ferrocarriles Unidos de la Habana han recaudado durante la semana que terminó el día 6 de septiembre de 1930, la cantidad de $221.440.24; contra $255.070.73 en igual período del año 1929; acusando una diferencia de menos en este año de $33.630.49. El total recaudado desde el 1 de Julio al 6 de Septiembre del corriente año ha sido de $1.787.836.00 contra pesos 2.502.045.96 en igual período del año 1929; teniendo una diferencia de menos este año de $714.209.96.

—El mercado local de valores rigió ayer muy irregular, pues solo se mantuvieron firmes y con alguna demanda las acciones de la Havana Electric Utilities Co.

POR SU COMPOSICION ES EL
OFTALMO GOTAS BOSQUE
UN PODEROSO ANTISEPTICO Y VASO CONSTRICTOR, EN LAS VARIAS AFECCIONES DE LOS OJOS DONDE ESTA INDICADA SU FORMULA

HACE CESAR LA INFLAMACION, ENROJECIMIENTO, DOLOR.
CONSERVA LOS OJOS LIMPIOS Y BRILLANTES.
INSTILESE 1 Ó 2 GOTAS TRES VECES AL DIA.-
LABORATORIOS DEL DR. A. C. BOSQUE TEJADILLO 36.

Líbrese de los efectos que se siguen a una noche de festín empezando el nuevo día con un vaso de *agua fría o tibia* y una cucharadita de este laxativo refrescante y suave.
"SAL DE FRUTA" ENO
Marca de ENO'S "FRUIT SALT" Fábrica

Bolsa de la Habana

Cotización oficial del 10 de septiembre

BONOS Y OBLIGACIONES

	Comp.	Vend.
Cuba 1904 (Speyer)	100	104
Cuba 1905 (Deuda Int.)	89	94
Cuba 1909 (4½)	94	100
Cuba 1914 (Morgan)	102¼	106
Cuba 1917 (Puertos)	98½	103
Cuba 1923 (5½)	101	104
Aymto. Habana 1a. hip.	101	—
Aymto. Habana 2a. hip.	101	—
Banco Territorial	—	—
Cervecera Polar	95	99
Cervecera (Obligaciones no hip.)	72½	80
Ciego de Avila	—	—
Curtidora	—	—
Gas	107	—
Havana Electric (Consolidados)	67	—
Manufacturera	9	17
Matadero	—	—
Nueva F. Hielo (bonos)	103½	—
Papelera Serie A	96	—
Papelera Serie B	65	—
Teléfono	86½	—
Unidos	15	—
La Metropolitana S. A.	90	100
Jarcia Matanzas	95	102½
Iron Beer	—	—
Hav Electric (Obligaciones no hip.)	48	54
Bonos Centro Asturiano de la Habana	93	100
Moderna F. Ladrillos	—	—
Bonos O. P. 5½ por 100 1945	93½	—

BONOS—Empréstito seriado de la República de Cuba. Morgan 5½ por 100—1927

	Comp.	Vend.
Serie D 1931	97	—
Serie E 1932	96	—
Serie F 1933	95	—
Serie G 1934	94	—
Serie H 1935	94	—
Serie I 1936	94	—
Serie J 1937	94	—
Certificados 5½.—O. P.		
Diciembre 31 1931	94	—
Junio 30 de 1932	94	—
Diciembre 31 1932	94	—
Junio 30 de 1933	94	—

ACCIONES

	Comp.	Vend.
Agrícola	—	—
Banco Territorial	—	—
Banco Territorial benef.	1⅜	—
Préstamos sobre Joyería	—	—
Cervecera	165	—
Cuba Cane prefs.	—	—
Cuba Cane com	—	—
H. Electric Utilities Co. prefs. 6 por 100	72	80
H. Electric Utilities Co. prefs. 8 por 100	54	60
H. Electric Railway Co. prefs.	49	52⅞
H. Electric Railway Co. comunes	3	5½
Jarcia prefs	55	65
Jarcia prefs. ex dividendo en acciones	54	65
Jarcia comunes	11	13¾
Licorera comunes	3	—
Lonja prefs	98	—
Lonja comunes	100	—
Manufacturera prefs	2	—
Manufacturera com	—	—
Naviera; prefs	40	61
Naviera; prefs ex cert	40	50
Naviera; comunes	5	10
Nueva F. Hielo	300	—
Nueva F. Hielo; benefs.	85	90
Perfumería; prefs	30	—
Perfumería; com.	3	—
Pesca prefs	100	—
Pesca comunes	20	—

EL CUTIS MARFILEÑO ES FASCINADOR

Un antiguo secreto francés de belleza da a la persona un aspecto encantador

Desde los días de la vieja Francia galante y cortesana, la piel aterciopelada, transparente y de blancura marfileña está aceptada como la de mayor hermosura. Y, aun en aquella época, ya muchas bellezas de fama mundial recurrían a la fórmula de la Crema Oriental de Gouraud para obtener el secreto de esta apariencia seductora. En sus manos está, ahora, el tener un cutis tal como el que hizo la fama y adoración de esas mujeres, si usa la

CREMA ORIENTAL de GOURAUD

Con ella se obtiene inmediatamente un encanto de perlada blancura. Cuando se la aplica, la Crema Oriental de Gouraud se hace una parte de la piel y no se borra, ni se arruga ni se mancha, y tampoco deja ver los efectos de la transpiración. Comience a usarla hoy. Sumará muchos años de belleza y juventud a su aspecto personal. 83

Ferd. T. Hopkins & Son
New York Paris Montreal London

HABANERAS

(Viene de la Página NUEVE)

FRAU MARSAL

Y ALDO BARONI

Un adiós.
Que no es de despedida.
El doctor Lorenzo Frau Marsal abandona su alto cargo en este periódico.
Lo ha venido desempeñando día tras día, sin tregua, por espacio de tres años consecutivos.
Goza de una licencia.
Concedida por la Dirección.
Frau Marsal, libre ya de la cotidiana labor, emprenderá viaje con dirección a Europa.
En un avión del servicio de la **Pan American** embarcará por la vía Miami-Nueva York, encaminándose después hacia Suiza, donde se encuentra su distinguida esposa, la señora Herminia Barbarrosa de Frau Marsal, aquejada en estos momentos de molesta dolencia.
Tras una temporada de descanso en la Costa Azul irá a Londres y más tarde a Madrid.
Prolongará allí su estancia.
Por algún tiempo.
Desde la Villa y Corte nos mandará correspondencias que han de ser el reflejo de la actualidad española en el triple aspecto político, social y literario.
Nos permitirá esto saborear de nuevo el género de interviú, que tan hábilmente, con donosura inimitable, maneja el querido compañero.
Lo espera ahora en Nueva York nuestro corresponsal, Mr. Walter Douglas, para la organización e instalación en la gran metrópoli americana de una oficina cablegráfica anexa a la de la Prensa Asociada en conexión con otras dos similares de Londres y Madrid, para servirle, de modo directo, a los lectores del DIARIO DE LA MARINA un servicio constante y exclusivo de Sud América y de España.
Reemplazando al doctor Lorenzo Frau Marsal vuelve de nuevo al seno de esta redacción el señor Aldo Baroni.
El talentoso y brillante director de **Crítica** tiene en esta casa grandes afectos y profundas simpatías.
Lo recibimos muy contentos.
Con los brazos abiertos.

CONSERVATORIO BACH

Concursos públicos.
Del Quinto Año de Piano.
Los llevará a cabo el refinado instituto musical que bajo la dirección de María Muñoz de Quevedo, insigne pedagoga y pianista, ostenta el nombre de Conservatorio Bach.
Será entre los alumnos que han terminado dicho curso con nota de sobresaliente y se disponen a ingresar en estudios superiores de piano y armonía.
Están autorizadas para tomar parte las siguientes señoritas:
Marta Betancourt.
Elena González Labarga.
Pura Ichaso.
Hilda Ruiz-Castañeda.
Carmela Valdés Gallol.
Consistirá el concurso en la ejecución de tres obras obligadas y una de libre elección, lectura de una obra a primera vista y disertación previa sobre un tema de Historia de la Música relacionado con las obras interpretadas.
Las obras de Concurso obligatorias son **Preludio y Fuga núm. 3**, del primer volumen del **Clavecín bien temperé**, de Bach, y las **Sonatas** números 5 y 17 de Scarlatti (Edición Peters-Sauer).
Las obras de libre elección serán todas modernas.
A principios de octubre
De invitación.

EN LA INTIMIDAD

De carácter familiar.
Una boda esta noche.
Se celebrará a las nueve y media ante el altar mayor de la Iglesia Parroquial de Marianao.
Son los novios la señorita Terina Bermúdez y el señor Bernardo Lobé.
Encantadora Terina.
Airosa, graciosísima.
Al jardín **El Clavel** ha sido confiado el ramo que lucirá en la ceremonia la señorita Bermúdez.
Un nuevo modelo.
Muy artístico.

MASRIERA

De vuelta.
Enrique Masriera.
El distinguido maestro, fundador del Conservatorio Masriera, decano de los del Vedado, ha regresado en compañía de su distinguida esposa de su temporada en San Miguel de los Baños.
Al llegar quedó inaugurado el nuevo curso con gran número de alumnos.
Prepara un concierto.
Para plazo próximo.

LA BODA DEL LUNES

En la entrante semana.
Una gran ceremonia nupcial.
Me refiero a la boda de la bella y graciosa señorita Lilia Companioni y el distinguido joven Rafael Cowley, señalada para las nueve y media de la noche del próximo lunes en la Iglesia de San Juan de Letrán.
La linda Iglesia de los Padres Dominicos, en la calle 19, lucirá para esta boda una decoración floral bellísima que correrá de cuenta de los incomparables floristas de **Milagros**, maestros inimitables en el difícil arte.
El aristocrático **Milagros** hará también el ramo de mano para la encantadora Lilia.
Un modelo adelantado.
De la colección de otoño.

SUMMER CASINO

Noche de moda.
En el **Summer Casino** hoy.
Lo que equivale a decir que se verá pletórico de concurrencia aquel bullicioso centro de esparcimiento.
Numerosas las atracciones que tienen dispuestas los señores Vázquez y del Cerro.
No faltará el Keno.
Con premio de cien pesos.
En el cabaret, donde reina un agradable ambiente, habrá el **show**, los números de variedades y el baile.
Sabrán ya todos que el domingo próximo habrá en el **Summer Casino** tres Kenos extraordinarios.
Dos de 250 pesos.
Y uno de 500.

EN LA CARIDAD

Boda.
En la noche de hoy.
Para las nueve y media, según rezan las invitaciones, está dispuesta la de Conchita Erviti Montojo, encantadora señorita y el joven doctor José F. Clemente.
Se celebrará ante el altar mayor de la Iglesia de la Caridad.
Boda interesante.
Cuya reseña prometo.

HOGAR FELIZ

Glorias y alegrías.
En un feliz hogar.
Es el del joven doctor Pedro Manuel Souza y su bella esposa, Maritza Bruzón con motivo del venturoso advenimiento de una tierna niña.
Fruto primero de la unión de tan simpático matrimonio.
Grande su alegría.
Infinita.
Recibirá mañana en horas de la tarde la señora Bruzón de Souza.
¡Enhorabuena!

AL LLEGAR

Fernando Boada.
Escultor notable.
Llegará a bordo del **Antonio López**, trasatlántico español, que hizo escala en Santiago de Cuba.
Boada, natural de La Habana, exhibió sus trabajos en los salones del **Heraldo de Madrid**, inaugurando la exposición el Embajador García Kohly.
Triunfó en Francia
Lo mismo que en España.

EN LA LEGACION DEL BRASIL

Animados **parties** de bridge.
Y de mah-jong.
Los habrá hoy, durante la tarde, en la sede de la Legación del Brasil.
A las damas que concurran se les ruega vayan acompañadas de sus juegos de mah-jong o de sus barajas de bridge.
Se promoverá una cuestación con destino a las pobres víctimas del ciclón de Santo Domingo.
Cortesía exquisita.
Del señor Castello Branco.

Enrique FONTANILLS

PARA ELLOS Y PARA ELLAS

Consultorio por la Doctora Herminia Planas

Secretos de Una Parisiense. Conócete a tí Misma

Estimada amiga:

Para la muchacha diminuta siempre será aconsejable la línea recta en sus vestidos, lo que la hará ganar en estatura y esbeltez. Una falda con volantes laterales, plisados como ilustra el menor de estos grabados, arruinaría la silueta.

Suya,

LETICIA.

AL SALIR EL SOL EL 20 DE MAYO

Se oye el rumor dulcísimo y lejano
de un mar que exhala endechas gemidoras,
y las cañas de azúcar cimbreadoras
rompen en blanda música en el llano.

Sus hojas mueve el plátano lozano
se extremecen las palmas vibradoras,
el gallo anuncia las primeras horas
bulle el torrente bajo el cielo indiano.

Abre el aura cantando melodiosa
la nube en los espacios suspendida;
y al asomar la faz gloriosa

ante el himno de amor que lo saludada,
de entusiasmo y de gozo enardecida
¡Qué alma cubana permanece muda?

Mercedes Matamoros.

AUSENTO:
En estos calores es peligroso, para los enfermos del estómago como usted, el abuso en las comidas, pero encontrará un gran paliativo tomando con frecuencia la magnífica agua mineral «La Cotorra», que se vende en cualquier establecimiento.

UN PROVERBIO
A enemigo que huye, frases feas dedicadas a su árbol genealógico. El puente de plata hay que ponérselo precisamente al enemigo que no huye, para ver si así agradece nuestra delicadeza y se va sin atizarnos una bofetada.

MARTICA:
Acuda a «Madame Lucie», Industria 111, o simplemente llámela por el A-937; ella le indicará mejor que yo el polvo o la loción que le convenga usar para el cuello y los brazos.

NIÑOS, RESPETAD LOS NIDOS
Cierta mañana, paseando una profesora con sus discípulos por los alrededores del pueblo, vieron a un grupo de chicuelos al pie de un árbol, mirando ansiosos hacia las ramas, en las cuales estaba subido un muchacho, tratando de alcanzar un nido.

Cuando la profesora comprendió lo que el muchacho trataba de hacer, se dirigió apresuradamente al árbol y reprendiendo duramente al holgazán, logró que abandonara su insana tarea y descendiera del árbol.

—¿Qué te parecería—le dijo—que viniera un ser más fuerte que tú a destruir tu hogar? ¿Qué mal te hacen los pajaritos?

El chicuelo, entre avergonzado y furioso, se reunió con sus compañeros y todos se alejaron en silencio.

Entonces la maestra y sus discípulos se sentaron al pie del árbol, oyendo con visible alegría los cantos de las aves felices, posadas en las ramas y en los nidos.

NARCISA:
Ahora es la mejor oportunidad para dedicarse a las ropas de sus niños. El traje, en particular, es lo principal.
Para escogerlos convenientemente, no tiene más que ir a «Le Printemps», Obispo 33, esquina a Compostela, teléfono A-2530, donde encontrará maravillas.

CALIXTA:
Como curiosidad le doy una receta para perfumar vuestro papel de escribir; impregnareis varias hojas de papel secante con vuestro perfume favorito. Una vez secas, cortadlas en la forma de los pliegos y sobres que queráis perfumar e introducir una hoja dentro de cada uno. Cerrad herméticamente la caja, no sacando nada más que el papel necesario para escribir.

ELIANA:
Aparte de un cejillo suave y pequeño, no debe usar otra pasta de dientes que la «Ziodine»; ya verá como su encía se robustece, higienizándose y refrescándose.

ARIA:
Usted como muchas del interior de la República ignora que la pomada «Liliana», es infalible para la higiene y conservación del cabello. Cómprela en cualquier droguería de su pueblo, donde, seguramente no faltará.

M. N. Ñ.:
Para hacer sopa de papa y carne: Se pican 115 gramos de filete tierno; se muelen con una papa chica cocida; se le mezcla un pedacito de pan remojado en leche, un pedazo de jamón, raspadura de nuez moscada, polvito de pimienta, un trocito de mantequilla, dos yemas y una clara; se hacen las bolitas y se ponen al caldo estofado o cualquiera otro.

Volvió la felicidad al niño

Annapolis, Md.—"Mi baby tenía manchas coloradas en toda la cara. Por la noche la picazón lo desazonaba de tal manera que yo tenía que permanecer despierta toda la noche con él. Envié por muestras del Jabón y del Unguento Resinol y después de algunas aplicaciones su carita se mejoró." En casi todos los desórdenes de la piel el Resinol es un remedio eficaz. *De venta en todas las droguerías.*

Resinol

ANTONIO M. VERANES

Hemos tenido el gusto de saludar en esta Redacción a nuestro estimado amigo el señor Antonio María Veranes, corresponsal del DIARIO en Remedios, quien ha venido a La Habana con sus hijos, Antonio Angel y Gloria Amalia, los que han sido operados de amigdalitis con magnífico resultado en la Clínica del doctor Gustavo de los Reyes, por el doctor Servando Fernández Rebull.

Al saludar al compañero, señor Veranes, le deseamos grata estancia en esta capital, en unión de su distinguida esposa, señora Angela G. Larrinaga, y un rápido restablecimiento a sus queridos hijos.

ANUNCIESE EN EL Diario de la Marina

REGALOS DE DISTINCION
un Cuadro o un Porta-retrato artístico.
"GALERIAS DE ARTE"
SAN RAFAEL 31.

REYERTA ENTRE CHOFERES

Uno de ellos resultó herido de un golpe con el cranqué

Un menor detenido sufrió fuerte ataque apendicular

En la piquera de automóviles que existe en la esquina de Luz y Oficios, sostuvieron anoche una reyerta los choferes Celestino Carreño Gutiérrez, natural de España, de 27 años de edad, vecino de Santa Catalina 4 y Manuel Salgado Cid, de igual nacionalidad, de 26 años de edad y con domicilio en Sol número 14.

De lo actuado por la policía se ha podido comprobar, que Carreño que manejaba el automóvil 41853, trató de colocarse delante del auto 2549, que era el que conducía Salgado y con el que estaba situado en la expresada piquera. Esto dió motivo a que entre ambos drivers se suscitara una acalorada disputa, en la cual salieron a relucir los cranques, resultando herido Carreño, mientras que Salgado, se daba a la fuga.

Conducido al primer Centro de Socorro, Carreño fué asistido por el médico de guardia doctor Blanco, de una herida contusa con gran hematoma en la cabeza, siendo su estado de carácter grave.

El automóvil 25049, fué circulado inmediatamente a todas las estaciones policiacas, siendo más tarde aprehendido el chofer Salgado, por el vigilante 1246, B. Castellano, en los momentos que transitaba por la esquina de Prado y Dragones.

Presentado el detenido ante el señor Juez de Guardia doctor la Torre, una vez que lo instruyó de cargos, ordenó su ingreso en el vivac.

MENOR ARROLLADO

En el primer centro de socorros, fué asistido de lesiones de carácter grave diseminadas por el cuerpo, el menor José Fuentes Barrio, vecino de Muralla 18, que le fueron producidas al arrollarlo en la esquina de Aguacate y Obrapía, por el camión 81038, que manejaba Antonio Recoll Reyes, vecino de A. y Zapata. El hecho se estimó casual.

DE UN TRANVIA

Luis Pérez Artigas, de 12 años y con domicilio en Rubalcaba 12, sufrió anoche lesiones de carácter grave, de las que fué asistido en el primer centro de socorros, al ser arrollado en Estrella y Angeles, por el tranvía 249, que conducía el motorista Evaristo Vázquez, vecino de Justicia 15.

ATACADO DE APENDICITIS

Condenado por el Juez Correccional de la Sección Segunda, a ser recluído en el Reformatorio de Guanajay, por un delito de hurto, fué conducido a la Tercera estación, el menor mestizo Leopoldo Campanería. Una vez en la misma, fué atacado de un agudo dolor en el vientre, por lo que el oficial de guardia lo remitió al primer centro de socorro y al ser examinado por el médico de guardia doctor Espinosa, ordenó su inmediato ingreso en el Hospital Municipal para ser operado, pues estaba atacado de apendicitis.

FALLECIMIENTO

A la Jefatura de la Policía Nacional, comunicó el oficial de guardia en la Décima Tercera Estación, el fallecimiento del doctor Angel Espino Castellón, ex-Representante a la Cámara, vecino de San Francisco 22, en la Víbora.

La Proximidad del BALANCE.

ES UNA NORMA HABITUAL DE "LA CASA GRANDE"

AL ACERCARSE LA FECHA DEL BALANCE HACE UNA REBAJA GENERAL EN EL PRECIO DE TODOS LOS ARTICULOS, PARA QUE LAS OPERACIONES SEAN MAS SENCILLAS Y DAR ESPACIO A LOS SURTIDOS DE LA TEMPORADA VENIDERA.

Esas rebajas llegan con frecuencia al mismo límite del costo del artículo.

ARTICULOS DE DECORACION INTERIOR. tercer piso.

Una oportunidad singular para que usted decore totalmente su hogar, o modifique algunos detalles, en condiciones de precio insospechadas...

Cortinas de crochet de tres y media varas de largo. El par	4.00
Cortinas de tul crudo o crema de cuatro varas de largo. El par	8.00
Cortinas de punto sprit con encajes hechos a mano. Rebajadas a la tercera parte de su valor. El par	12.00
Cojines de cretona muy fina, rellenos de flor de seda	0.50
Cojines de cretona con vuelos en pico	1.00
Cojines de cama	1.00
Cojines de terciopelo bordado	2.00
Cojines de terciopelo en estilos muy modernos y calidad superior	3.50

Ponemos a la venta un gran surtido de cretonas de gran novedad, de una vara de ancho. Desde

0,20
la vara.

CARTERAS Y BOLSAS DE PIEL.

1,25
2,50

Dos precios sumamente atrayentes, porque se refieren a bolsas y carteras de primera calidad y según los modelos más en boga.

Las hay con detalles de cristal y esmalte, muy originales.

Pieles de foca, cocodrilo, bisonte y serpiente de agua.

Forros de seda muy fina y compartimentos muy cómodos.

Gran surtido en colores.

EL DULCE NOMBRE DE MARIA.

ESTA FESTIVIDAD SE CELEBRA EL DIA 12.

Para ellas y para ellos, ofrecemos un conjunto maravilloso de novedades.

... y usted sabe que sólo la presencia de la etiqueta de "La Casa Grande" en su regalo, es de por sí un signo de buen gusto y distinción. Abanicos, Sombrillas, Bolsas, Carteras, Perfumadores, Moteras, Bomboneras, Figuras de bronce, Figuras de porcelana, etc.

COLONIA "CASA GRANDE"

Se está popularizando en la Habana, al extremo de invadir todos los tocadores, la colonia "Gasa Grande".

Un tipo especial de colonia, de exquisito perfume, fresco y fragante, propio para el uso de gran cantidad por su precio reducidísimo.

Una jarra de esta Colonia con un tubo de pasta dentífrica "Ziodine"

$1,00

la Casa Grande

ANGONES Y CIA.

DISTRIBUIDORES DEL "COPELAND"
EL REFRIGERADOR ELECTRICO IDEAL

Sobre el Pago del Impuesto Industrial

El Jefe de la Sección de Rentas Interiores de la Secretaría de Hacienda, ha comunicado al Presidente de la Cámara de Comercio, que en relación, con su escrito de fecha 22 de Agosto próximo, pasado dirigido al señor Secretario de Hacienda, interesándole actue en la forma procedente para resolver la solicitud presentada por varios comerciantes importadores, asociados a la mencionada Cámara, en la que instan para que se suspendan distintas resoluciones del señor Alcalde Municipal de Santiago de Cuba, exigiéndoles tributar por el epígrafe (15 de la Tarifa 2a., de la Ley de Impuestos Municipales, por el hecho de importar por aquel Puerto, tengo el gusto de informar a usted, que por orden del señor Secretario, se han interesado con urgencia del Alcalde citado, los antecedentes del caso, para su estudio y mejor determinar el fondo legal de la cuestión planteada, según proceda en relación con lo que precepan los artículos 157 de la Ley del Poder Ejecutivo y 105 de la Constitución de la República.

AUTOMOVILES CIRCULADOS

Por tranitar con exceso de velocidad, fueron denunciados por la policía en el día de ayer los automóviles siguientes:

DE LAS ESTACIONES

56084, camión, en 10 de Octubre, entre San Francisco y Milagros, en la Víbora, por el vigilante 1956, C. Hernández.

DEL TRANSITO

7602, consrcido por rna dama; 0314, en la esquina de Maceo y P. Varela, por el vigilante Lamas.

8013, en la esquina de Martí y Aguirre, por el vigilante 1562, J. Pestana.

Dinero para los Chauffeurs

El que lo desee puede ahorrarse de un 25 a un 50 por ciento de gasolina. Baste que use el modernísimo aparato denominado «Torbellino», cuyo representante para Cuba es Jorge de Zaldo, Cuba 76 y 78, Habana.

MULTA POR CEDER EL TIMON

La Alcaldía Municipal de Placetas envía notificación de multa a la de la Habana, para entregar al chofer Jesús Crespo, vecino de Gorgas 19, por haber entregado el timón de la máquina que manejaba el día 28 de agosto en aquella población, a Cándido Dreque, que no es chofer.

FALLECIO ANOCHE JOSE BU

Nacido en China luchó por la libertad de Cuba bravamente

En su residencia de Sitios 33 ha dejado de existir anoche una figura muy popular en la Habana, y muy estimada de todos, que por sus méritos personales y su evidente amor a Cuba se tenía muy bien ganados esa popularidad y esa estimación.

El capitán José Bu, nació en China; pero en la hora revolucionaria se unió a las huestes libertadoras, y ganó sus grados peleando gallardamente en la manigua durante la ruda campaña del 68 y más tarde en la guerra del 95. Fué un bravo guerrero que sufrió con estoicismo todos los rigores de la Guerra de Independencia, para más tarde, en la paz, ostentar de continuo sobre su pecho como el galardón de que más orgulloso se sentía y como prueba palmaria de su invariable amor a Cuba la medalla de los veteranos.

En las Villas se recuerdan sus hazañas bélicas, y en el corazón de cuantos fueron sus compañeros en la contienda dejó sembrado un afecto imperecedero y una admiración justa. Y él mismo se ufanaba de haber llegado a conquistar un derecho que muy pocos extranjeros habían logrado, el de la presidencia de la República.

Afable y servicial, su amor a Cuba no había aminorado al de su lejana tierra natal y disfrutaba instruyendo a los amantes de lo exótico, acerca de cuanto se relacionaba con su país. Por ello, cuando alguien se aventuraba a visitar el Teatro Chino, en seguida se encontraba con la risueña amabilidad del capitán Bú, presto a satisfacerle todas las curiosidades y dispuesto, a colmarlo de explicaciones a irle traduciendo cada uno de los kilométricoos parlamentos de los artistas asiáticos, todo ello sazonado con discretos encomios por la tierra lejana y sus costumbres.

Prestigioso en el seno de la Colonia China de la Habana, tan pronto como se tuvo conocimiento de su muerte, fué solicitado su cadáver para exponerlo en capilla ardiente en la sociedad asiática de Salud, 26 a donde han llegado innumerables ofrendas florales.

Al cadáver del capitán José Bú, le han sido rendidas guardias de honor por sus compañeros de la guerra, por preeminentes figuras del Partido Liberal, en que militó con entusiasmo y por miembros distinguidos de la colonia China. En su sepelio que tendrá efecto esta tarde, será objeto de los póstumos honores militares correspondientes a su jerarquía.

CERTIFICADO DE CIRCULACION ENCONTRADA

La Jefatura de la Policía Nacional remitió al Municipio la circulación del automóvil chapa 56349, a nombre del señor Alfonso Ibaceta; documento que se encontró en la calle el vigilante 1797.

M.E.C.D. 2016

Alcanzó a las Damas Elegantes el GORDO vendido en EL "GATO NEGRO"

Muchos arañazos proporcionó ayer EL GATO NEGRO donde se vendió el PRIMER PREMIO, más una infinidad de premios chicos y de todos participó nuestra amable clientela femenina.

EL GORDO: 5652, en $100.000, lo vendió "EL GATO NEGRO" y las Aproximaciones al 1o. y 2o.

El día 12 es el santo de las MARIAS y los billetes de EL GATO NEGRO son el regalo que se estima, sobre todo los GALLOS TAPADOS.—Próximo, a $26.50, enteros, e interior más 20 cts. para franqueo. Billetes a toda la República mediante giro postal, billete premiado o cheque intervenido.—Revendedores, pídannos precio.—Compra-venta de monedas extranjeras y Acciones de la UNION OIL Co., S. A.—Véannos, Colectores.

Cacheiro y Hno. Vidriera del CAFE EUROPA, Obispo y Aguiar, Habana. Tels. A-0000 y A-7780
Sucursal: Vidriera de EL BRAZO FUERTE, Galiano y Zanja. Teléfono A-9298

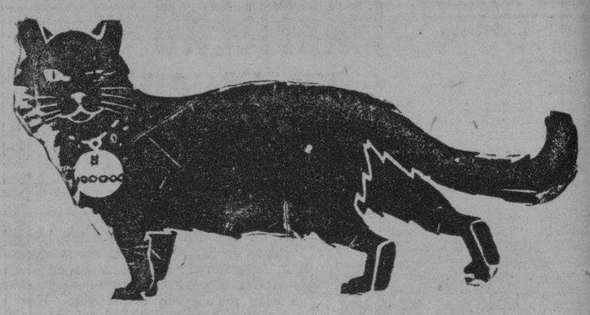

La gente ve nuestra suerte

en la herradura

La vidriera de «LA ISLA» (verde, color de esperanza) tiene forma de herradura. Hay una herradura en todos los sobres de «LA ISLA». Parece que sí: que la herradura es un factor más para que «LA ISLA» sea la casa de la suerte.

El de los $100.000 5,652, otro gordo vendido aquí.

Regalamos Billetes a nuestros clientes

Si el billete que usted nos compra sale premiado le regalaremos igual número de fracciones para el otro sorteo. Los billetes llevan una contraseña de LA ISLA y se venden a $30,00 entero, $3,00 hoja y 0,30 fracción.
Venga y pida un sobre de la «sorpresa». «La casa de la suerte» en la esquina por donde más mujeres lindas pasan, es el lugar más seguro para obtener un buen premio.

"LA ISLA"

Galiano y San Rafael Teléfono M-4422

Vea algunos de los números que tenemos para el próximo sorteo:

88	2124	4305	6440	8420	10394	12636	14601	16922	18852
123	2273	4419	6480	8500	10511	12745	14935	16954	19192
199	2415	4483	6483	8632	10529	12851	14971	17181	19212
208	2476	4486	6532	8823	10839	12902	15065	17264	19262
346	2479	4510	6889	8886	10961	13104	15159	17420	19361
453	2646	4581	6924	8909	11061	13178	15341	17460	19583
507	2735	4608	6930	9045	11270	13374	15471	17528	19706
663	2914	4718	7073	9070	11330	13453	15507	17664	19725
850	2989	5059	7160	9178	11357	13540	15516	17701	19755
947	3120	5190	7302	9485	11532	13771	15565	17753	19814
1086	3398	5247	7399	9508	11573	13814	15624	17837	19900
1178	3491	5389	7677	9511	11623	13857	15674	17843	19932
1199	3497	5559	7738	9552	11714	13921	15762	17876	20011
1447	3613	5651	7829	9710	11745	13943	15812	18064	20080
1573	3616	5719	7865	9795	11777	13975	16092	18313	20156
1629	3656	5771	7903	9940	11885	14023	16208	18330	20161
1657	3817	5825	7906	9981	12015	14073	16303	18376	20356
1734	3887	5828	7996	10019	12062	14131	16351	18400	20415
1737	2908	5911	8005	10091	12071	14369	16373	18421	20448
1798	3962	6057	8276	10247	12219	14429	16419	18450	20501
1938	4013	6228	8322	10265	12232	14484	16484	18478	20523
2041	4064	6282	8354	10333	12283	14493	16533	18520	20639
2071	4291	6303	8357	10363	12490	14520	16719	18547	20976

Sin derecho al regalo, enviamos pedidos a $27,00 entero. Remita cheque certificado o giro postal a nombre de Cándido Souto. Incluya franqueo.

"EL GALLITO"

BILLETES DE LOTERIA

Remitimos cualquier cantidad de billetes al precio más bajo que se cotiza en plaza, mediante envío de su importe en cheques intervenidos, giros postales y premios. Solicite cotización todos los sorteos. Nuestros carteles anuncian para este sorteo, al detalle, $26.99. Enteros $26.00. Al por mayor a revendedores, más barato.

PIÑEIRO Y ALVAREZ

Mercado de Tacón. Dragones y Galiano. Telégrafo "Gallito".

LA DICHOSA

COMPAÑIA CENTRAL

Obispo y Compostela

Teléfono A-6770 - Apartado 748

HABANA

Números a la venta para el sorteo de Septiembre 20.

211	3337	5331	7771	10043	13616	16055	18288	19717
425	3366	5537	7772	10131	13669	16069	18335	19966
545	3523	6002	7773	10619	13844	16114	18488	20020
818	3635	6003	7774	10915	14217	16512	18711	20069
1001	3915	6018	7818	11074	14219	16617	18821	20114
1007	4000	6021	8054	11524	14233	16635	18835	20121
1008	4002	6106	8219	11616	14317	16661	18841	20128
1411	4003	6161	8328	12030	14323	16715	18844	20135
1616	4006	6445	8655	12047	14421	17119	18855	20144
1715	4032	6636	9003	12054	14425	17335	19012	20225
1919	4117	6660	9004	12117	14644	17518	19016	20226
2002	4233	6665	9022	12331	14719	17577	19032	20235
2012	4423	6869	9039	12445	14811	17619	19034	20388
2017	4425	7000	9688	12519	15034	17712	19036	20422
2223	4428	7014	9719	12521	15316	17811	19037	20469
3002	4430	7048	9735	12541	15616	18012	19077	20525
3014	4711	7051	9744	12669	16027	18021	19088	20545
3049	4849	7057	9914	13005	16028	18022	19335	20617
3141	5131	7116	9941	13288	16036	18038	19413	20621
3336	5252	7319	9966	13322	16037	18188	19615	20999

Al recibo de $27,00 por billete serviremos a cualquier punto de la República el número que se elija; admitiendo en pago billetes premiados, cheque intervenido o giro postal a la orden de COMPAÑIA CENTRAL.

A los revendedores pidan cotización que tenemos precios especiales. Administramos Colecturías. Compra-venta de Cargaremes. Absoluta seriedad en todas nuestras operaciones.

DIRECCION GENERAL DE LA LOTERIA NACIONAL

LISTA de los números premiados en el Sorteo No. 753 ordinario, celebrado en la Habana el día 10 de Septiembre de 1930.

NUMEROS	PESOS
DECENA	
21	—100
34	—100
44	—100
87	—100
CENTENA	
109	—100
130	—100
158	—100
201	—100
219	—100
241	1,000
251	—100
263	—100
283	—200
289	—100
303	—100
304	—100
321	—100
346	—100
353	—100
382	—100
392	—100
424	—100
453	—100
459	—100
467	—100
486	—100
495	—100
508	—100
509	—100
524	—100
526	—200
529	—100
578	—500
601	—100
610	—100
629	—100
636	—100
642	—100
659	—100
662	—500
669	—200
671	—100
692	—200
730	—200
734	—100
818	—200
895	—100
913	—100
919	—100
968	—100
974	—100
995	—100
MIL	
1009	—200
1010	—100
1058	—100
1065	—100
1074	—100
1082	—100
1108	—100
1135	—100
1140	—100
1141	—200
1143	—100
1172	—100
1179	—100
1185	—100
1198	—100
1248	—100
1251	—100
1255	—100
1270	—100
1277	—200
1284	—100
1337	—100
1359	—100
1369	—100
1372	—100
1384	—100
1392	—100
1399	—100
1536	—200
1614	—100
1659	—100
1663	—100
1666	—100
1674	—100
1731	—100

NUMEROS	PESOS
1722	—100
1768	—100
1771	—100
1789	—100
1800	—100
1813	—100
1815	—100
1825	—100
1851	—100
1852	—100
1883	—200
1901	—100
1909	—200
1910	—100
1938	—100
DOS MIL	
2001	—100
2030	—100
2037	—100
2066	—100
2099	—100
2128	—100
2155	—100
2198	—100
2213	—100
2221	—100
2236	—100
2247	—100
2249	—100
2289	—200
2296	—100
2317	—100
2326	—100
2353	—100
2370	—100
2374	—100
2447	—100
2453	—200
2460	—100
2464	—100
2487	—100
2499	—100
2519	—100
2525	—100
2566	—100
2588	—100
2665	—200
2725	—100
2741	—100
2757	—100
2767	—100
2801	—100
2828	—100
2846	—100
2847	—100
2857	—100
2881	—100
2956	—100
2965	—100
2975	—100
2994	—100
TRES MIL	
3007	—200
3022	—100
3058	—100
3073	—100
3102	—100
3104	—100
3126	—100
3134	—100
3138	—100
3154	—100
3159	—100
3196	—100
3199	—100
3204	—100
3263	—100
3272	—100
3281	—100
3295	—100
3299	—100
3312	—100
3342	—100
3356	—100
3361	—100
3377	—100
3407	—100
3422	—100
3480	—200
3481	—100
3485	—100
3525	—100
3548	—100

NUMEROS	PESOS
3570	—100
3572	—100
3574	—100
3594	—100
3601	—100
3603	—100
3622	—500
3625	—100
3628	—200
3672	—200
3679	1,000
3685	—100
3686	—100
3692	—100
3705	—100
3720	—100
3740	—100
3750	—100
3764	—100
3783	—100
3786	—100
3818	—100
3821	—100
3828	—100
3834	—100
3888	—100
3892	—100
3936	—100
3947	—100
3976	—100
CUATRO MIL	
4011	—100
4047	10,000
4063	—100
4077	—100
4079	—100
4127	—200
4186	—100
4238	—100
4245	—100
4246	—100
4263	—200
4278	—100
4296	—200
4303	—100
4306	1,000
4320	—100
4326	—100
4349	—100
4359	—200
4371	—100
4372	—100
4381	—100
4407	—100
4425	—100
4459	—100
4466	—100
4470	—100
4483	—100
4492	—200
4493	—100
4518	—100
4521	—100
4528	—100
4525	—100
4542	—100
4555	—100
4573	—100
4590	—100
4666	—500
4684	—100
4694	—200
4699	—100
4703	—100
4745	—100
4765	—100
4777	—100
4808	—100
4837	—100
4856	—100
4876	—100
4883	—100
4965	—200
4971	—100
CINCO MIL	
5003	—100
5012	—100

NUMEROS	PESOS
5019	—200
5059	—100
5092	—200
5114	—100
5130	—500
5156	—100
5176	—100
5237	—100
5240	—100
5256	—100
5259	—100
5277	—200
5294	—100
5296	—100
5302	—100
5311	1,000
5341	—100
5355	—100
5375	—100
5389	—100
5394	—200
5403	—100
5420	—100
5437	—100
5440	—100
5454	—100
5499	—100
5504	—100
5511	—100
5513	—200
5531	—100
5538	—100
5544	—100
5552	—100
5566	—100
5591	—100
5596	—200
5601	c.—200
5602	c.—200
5603	c.—200
5604	c.—200
5605	c.—200
5606	c.—200
5607	c.—200
5608	c.—200
5609	c.—200
5610	c.—200
5611	c.—200
5612	c.—200
5613	c.—200
5614	c.—200
5615	c.—200
5616	c.—200
5617	c.—200
5618	c.—200
5619	c.—200
5620	c.—200
5621	—100
5621	c.—200
5622	c.—200
5623	c.—200
5624	c.—200
5625	c.—200
5626	—200
5626	c.—200
5627	c.—200
5628	c.—200
5629	c.—200
5630	c.—200
5631	c.—200
5632	—100
5632	c.—200
5633	—100
5633	c.—200
5634	c.—200
5635	c.—200
5636	c.—200
5637	c.—200
5638	c.—200
5639	c.—200
5640	c.—200
5641	c.—200
5642	c.—200
5643	c.—200
5644	c.—200
5645	c.—200
5646	c.—200
5647	—100
5647	c.—200
5648	c.—200
5649	c.—200
5650	c.—200

NUMEROS	PESOS
5651	c.—200
5651	a. 1,000
5652	100,000
5653	p. 1,000
5653	c.—200
5654	c.—200
5655	c.—200
5656	c.—200
5657	c.—200
5658	c.—200
5659	c.—200
5660	c.—200
5661	c.—200
5662	c.—200
5663	c.—200
5664	c.—200
5665	c.—200
5666	c.—200
5667	c.—200
5668	c.—200
5669	c.—200
5670	c.—200
5671	c.—200
5672	c.—200
5673	c.—200
5674	c.—200
5675	c.—200
5676	c.—200
5677	c.—200
5678	c.—200
5679	c.—200
5680	—100
5680	c.—200
5681	c.—200
5682	c.—200
5683	c.—200
5684	c.—200
5685	c.—200
5686	c.—200
5687	c.—200
5688	c.—200
5689	c.—200
5690	c.—200
5691	c.—200
5692	c.—200
5693	c.—200
5694	c.—200
5695	c.—200
5696	c.—200
5697	c.—200
5698	c.—200
5699	c.—200
5700	c.—200
5702	—100
5718	—200
5723	—100
5730	—100
5748	—100
5795	—100
5826	—100
5893	—100
5937	—100
5951	—100
5963	—100
5981	—100
5996	—100
SEIS MIL	
6007	—500
6022	—100
6058	—200
6060	—100
6092	—100
6102	—100
6135	—200
6139	—100
6155	—100
6161	—100
6168	—100
6178	—200
6187	—100
6196	—100
6202	—100
6217	—100
6270	—100
6279	—100
6372	—100
6383	—100
6428	—100
6433	—100
6446	—100
6455	—100
6460	—100

NUMEROS	PESOS
6485	—200
6491	—100
6527	—100
6544	—200
6545	—100
6584	—100
6617	—100
6624	—200
6650	—100
6674	—100
6696	—100
6706	—100
6710	—100
6719	—100
6728	—200
6732	—100
6763	—100
6774	—100
6784	—100
6819	—200
6824	—100
6864	—100
6891	—100
6900	—100
6946	—100
6972	—100
6978	—100
6985	—500
6990	—100
SIETE MIL	
7006	—100
7012	—200
7061	—100
7067	—100
7085	—100
7094	—100
7129	—200
7154	—100
7165	—200
7176	—100
7211	—100
7217	—100
7225	—100
7300	—100
7301	—100
7303	—200
7305	—100
7306	—100
7309	—100
7332	—100
7342	—200
7379	—100
7414	—100
7437	—100
7446	—200
7466	—200
7481	—100
7524	—200
7531	—200
7537	—100
7580	—100
7582	—100
7585	—100
7629	—200
7633	—100
7640	—100
7663	—100
7665	—100
7681	—100
7687	—100
7704	—100
7717	—100
7738	—100
7749	—100
7759	—100
7771	—100
7772	—100
7774	—100
7782	—100
7784	—100
7800	—100
7812	—100
7815	—100
7856	—100
7930	—100
7936	—100
7945	—100
7948	—100
7978	—200
7981	—100
7986	—100

NUMEROS	PESOS
OCHO MIL	
8022	—100
8060	—100
8111	—100
8118	—100
8161	—100
8170	—100
8178	—100
8217	—100
8221	—100
8223	—100
8228	—200
8280	—100
8309	—100
8334	1,000
8345	—100
8351	—100
8361	—100
8362	—100
8368	—100
8404	—100
8417	—100
8450	—100
8497	—100
8503	—200
8547	—200
8558	—100
8560	—100
8576	—100
8594	—100
8596	—100
8599	—200
8608	—100
8641	—100
8657	—100
8666	—100
8677	—100
8678	—100
8726	—100
8737	—100
8807	—100
8808	—100
8846	—100
8865	—100
8878	—100
8882	—100
8889	—100
8920	—100
8921	—100
8937	—200
8978	—100
8984	—100
8995	—100
NUEVE MIL	
9055	—100
9073	—500
9088	—100
9104	—100
9119	—100
9122	—100
9130	—100
9135	—100
9169	—100
9193	—100
9216	—100
9227	—200
9229	—100
9240	—100
9243	—100
9286	—200
9293	—100
9351	—100
9367	—200
9390	—100
9403	—100
9423	—100
9425	—100
9451	—100
9484	—100
9494	—100
9520	—100
9526	—200
9570	—100
9621	—100
9654	—100
9690	—100
9704	—100
9721	—200
9769	—100
9785	—100
9796	—100

NUMEROS	PESOS
9829	—200
9830	—100
9871	—100
9881	—100
9898	—100
9909	—100
9922	—100
9958	—100
9991	—100
9995	—100
DIEZ MIL	
10001	—200
10014	—200
10018	—100
10044	—100
10068	—100
10082	—100
10085	—100
10106	—100
10122	—100
10173	—100
10175	—100
10181	—100
10202	—100
10225	—100
10228	—100
10274	—200
10282	—100
10304	—100
10347	—200
10355	—200
10367	—100
10425	—100
10444	—200
10450	—500
10464	—100
10557	—100
10567	—100
10569	—100
10589	—100
10609	—100
10623	—100
10645	—100
10678	—100
10684	—100
10729	—100
10778	—100
10800	—100
10803	—100
10828	—100
10837	—100
10848	—100
10892	—200
10895	—100
10946	—100
10958	—100
10970	—100
10971	—100
ONCE MIL	
11022	—100
11052	—100
11064	—100
11069	—100
11078	—500
11096	—100
11104	—100
11115	—100
11118	—100
11172	—100
11215	—100
11233	—100
11252	—100
11283	—100
11298	—100
11301	—100
11329	—100
11385	—100
11427	—200
11430	—500
11431	—100
11461	—100
11496	—100
11637	—100
11655	—100
11656	—100
11692	—100
11740	—200
11754	—200
11767	—100
11768	—100

NUMEROS	PESOS
11770	—100
11790	—100
11795	—100
11892	—200
11909	—100
11932	—200
11945	—100
11965	—100
11971	—100
11983	—100
11985	—100
11997	—200
DOCE MIL	
12004	—100
12072	—100
12077	—100
12086	—100
12101	—100
12104	—100
12128	—100
12152	—100
12164	—100
12171	—100
12182	—100
12215	—100
12218	—100
12219	—100
12237	—100
12278	—100
12370	—200
12413	—100
12415	—100
12421	—100
12422	—200
12454	—100
12529	—200
12541	—100
12542	—100
12565	—100
12567	—100
12626	—100
12630	—200
12640	—100
12718	—100
12746	—100
12753	—100
12764	—100
12793	—100
12798	—100
12802	—200
12804	—100
12808	—100
12881	—100
12890	—100
12896	—100
12898	—100
12911	—100
12949	—100
12965	—100
12988	—100
TRECE MIL	
13010	—500
13029	—100
13069	—100
13112	—200
13135	—100
13156	—100
13206	—100
13340	—100
13342	—100
13346	—100
13368	—100
13410	—200
13460	—100
13559	—100
13597	—100
13612	—100
13633	—200
13639	—100
13659	—100
13660	—100
13665	—200
13667	—100
13689	—100
13690	—100
13697	—200
13704	—100
13717	—100
13727	—200
13777	—100
13796	—100
13802	—100

NUMEROS	PESOS
13815	—100
13837	—200
13838	—100
13845	—100
13909	—500
13952	—100
13954	—100
13959	—100
13968	—200
13979	—200
13991	—100
13996	—100
CATORCE MIL	
14010	—100
14024	—100
14061	—100
14068	—100
14081	—100
14098	—100
14113	—200
14156	—100
14170	—100
14185	—100
14194	—100
14286	—100
14300	—100
14327	—100
14368	1,000
14380	—100
14390	—100
14391	—200
14395	—100
14412	—100
14417	—100
14422	—100
14423	—500
14426	—100
14432	—200
14453	—200
14501	—100
14507	—100
14516	—100
14520	1,000
14522	1,000
14570	—200
14601	—100
14635	—200
14640	—100
14665	—100
14693	—100
14729	—100
14733	—100
14745	—200
14749	—100
14754	—100
14761	—100
14782	—100
14859	—100
14876	—100
14881	—200
14884	1,000
14910	—100
14954	—100
14966	—100
14967	—200
14970	—100
14980	—100
14995	—100
QUINCE MIL	
15014	—200
15038	—100
15048	—100
15049	—100
15081	—200
15153	—200
15171	—100
15194	—100
15202	—100
15210	—100
15378	—100
15389	—100
15401	c.—100
15402	c.—100
15403	c.—100
15404	c.—100
15405	c.—100
15406	c.—100
15407	c.—100

NUMEROS	PESOS
15408	c.—100
15409	c.—100
15410	c.—100
15411	c.—100
15412	c.—100
15413	c.—100
15414	c.—100
15415	c.—100
15416	c.—100
15417	c.—100
15418	c.—100
15419	c.—100
15420	c.—100
15421	c.—100
15422	—200
15422	c.—100
15423	c.—100
15424	c.—100
15425	c.—100
15426	c.—100
15427	c.—100
15428	c.—100
15429	c.—100
15430	c.—100
15431	c.—100
15432	c.—100
15433	c.—100
15434	c.—100
15435	c.—100
15436	c.—100
15437	c.—100
15438	c.—100
15439	c.—100
15440	c.—100
15441	c.—100
15442	c.—100
15443	c.—100
15444	c.—100
15445	c.—100
15446	c.—100
15447	c.—100
15448	c.—100
15449	c.—100
15450	c.—100
15451	c.—100
15452	c.—100
15453	c.—100
15454	c.—100
15455	c.—100
15456	c.—100
15457	c.—100
15458	c.—100
15459	c.—100
15460	c.—100
15461	c.—100
15462	c.—100
15463	c.—100
15464	c.—100
15465	c.—100
15466	c.—100
15467	c.—100
15468	c.—100
15469	c.—100
15470	c.—100
15471	c.—100
15472	c.—100
15473	c.—100
15474	c.—100
15475	c.—100
15476	c.—100
15477	c.—100
15478	c.—100
15479	c.—100
15480	c.—100
15481	c.—100
15482	c.—100
15483	c.—100
15483	a. 500
15484	20,000
15485	p. 500
15485	c.—100
15486	c.—100
15487	c.—100
15488	c.—100
15489	c.—100
15490	c.—100
15491	c.—100
15492	—100
15492	c.—100
15493	c.—100
15494	c.—100
15495	c.—100

VEASE LA SEGUNDA PARTE DE LA LISTA EN LA PAG. 13

La Moda

San Rafael 31½ entre Aguila Y Galiano

BILLETES DE LOTERIA
La Casa de los Premios Grandes

Teléfono A-4281

ESTE SORTEO VENDIMOS

El 2do. Premio 15,484 $20,000

Parte de la numeración que tenemos a la venta para el Sorteo de Septiembre 20.

135	2787	5388	8299	10633	13069	15842	18477
335	2531	5411	8192	10728	13283	15686	18779
351	2947	5477	8317	10872	13348	16186	18814
295	3021	5603	8426	10919	13410	16215	18872
456	3200	5663	8453	11221	13526	16284	18946
560	3254	5921	8749	11362	13667	16434	18511
624	3294	6285	8759	11451	13823	16483	19128
215

NUMEROS	PESOS	NUMEROS	PESOS	NUMEROS	PESOS	NUMEROS	PESOS	NUMEROS	PESOS	NUMEROS	PESOS	NUMEROS	PESOS	NUMEROS	PESOS	NUMEROS	PESOS	NUMEROS	PESOS
15496. c.	—100	15834.	—200	16364.	—100	16909.	—100	17309.	—100	17900.	—100	18428.	—100	18882.	—100	19438.	—100	20079.	—200	20525.	—100
15497. c.	—100	15898.	—100	16373.	—200	16913.	—100	17362.	—100	17916.	—100	18471.	—100	18883.	—100	19540.	—100	20083.	—200	20533.	—100
15498. c.	—100	15900.	—100	16374.	—100	16954.	—100	17409.	—100	17938.	—100	18478.	—100	18910.	—100	19639.	—100	20088.	—100	20535.	—100
15499. c.	—100	15909.	—100	16380.	—100	16958.	—100	17444.	—100	17969.	—100	18486.	—100	18933.	—100	19680.	—100	20102.	—100	20543.	—100
15500. c.	—100	15916.	—100	16394.	—100	16963.	—100	17453.	—100	17976.	—100	18494.	—100	18964.	—100	19682.	—100	20104.	—100	20562.	—100
15519.	—100	15943.	—100	16396.	—100	16968.	—100	17463.	—100	17983.	—200	18498.	—100	DIECINUEVE MIL		19689.	—100	20134.	—100	20567.	—100
15522.	—100	15961.	—100	16443.	—100	16976.	—100	17466.	—200	DIECIOCHO MIL		18518.	—100	19001.	—100	19780.	—200	20143.	—100	20571.	—100
15544.	—100			16476.	—100	DIECISIETE MIL		17483.	—100	18033.	—100	18546.	—100	19012.	—100	19791.	—100	20190.	—100	20581.	—100
15549.	—100	DIECISEIS MIL		16495.	—200	17017.	—100	17505.	—100	18035.	—100	18547.	1,000	19016.	—200	19801.	—100	20233.	—100	20603.	—100
15564.	—100	16036.	—100	16513.	—100	17055.	—100	17512.	—100	18060.	—500	18610.	—100	19037.	—100	19830.	—100	20255.	—100	20605.	—100
15571.	—100	16051.	—100	16540.	—100	17062.	—100	17539.	—100	18066.	—200	18619.	—100	19116.	—100	19836.	—200	20258.	—100	20642.	—100
15583.	—100	16099.	—200	16569.	—100	17077.	—100	17552.	—100	18129.	—100	18630.	—100	19133.	—100	19846.	—100	20285.	—100	20664.	—100
15621.	—100	16111.	—100	16590.	—100	17079.	—100	17562.	—100	18146.	—100	18677.	—100	19175.	—100	19858.	—100	20297.	—100	20706.	—100
15622.	—100	16116.	—200	16591.	—100	17089.	—200	17581.	—100	18205.	—100	18688.	—100	19192.	—100	19883.	—200	20298.	—100	20715.	—100
15629.	—100	16149.	—100	16602.	—100	17107.	—100	17582.	—100	18248.	—100	18694.	—100	19231.	—100	19892.	—100	20305.	—100	20767.	—200
15633.	—100	16152.	—100	16679.	—100	17111.	—100	17598.	—100	18293.	—100	18707.	—100	19236.	—100	19902.	—100	20355.	—100	20782.	—200
15636.	—100	16156.	—100	16695.	—100	17129.	—100	17615.	—100	18309.	—100	18718.	—100	19248.	—100	19923.	—100	20357.	—100	20818.	—100
15651.	—100	16176.	—100	16714.	—100	17134.	—100	17639.	—100	18331.	—100	18726.	—100	19266.	—100	19929.	—100	20365.	—100	20856.	—100
15724.	—100	16204.	—100	16727.	—100	17159.	—100	17647.	—100	18335.	—100	18829.	—200	19339.	—100	19970.	—200	20367.	—100	20894.	—100
15745.	—200	16205.	—100	16728.	—100	17179.	—100	17712.	—200	18349.	—100	18834.	—100	19350.	—100	VEINTE MIL		20394.	—100	20897.	—100
15746.	—100	16261.	—100	16786.	—100	17196.	—100	17728.	—100	18352.	—100	18835.	—100	19367.	—100	20010.	—100	20442.	—200	20948.	—100
15764.	—100	16269.	—100	16815.	—100	17248.	—100	17772.	—100	18358.	—100	18837.	—100	19408.	—100	20055.	—200	20448.	—100	20973.	—100
15810.	—100	16276.	—100	16875.	—100	17258.	—100	17830.	—200	18389.	—100	18844.	—100	19415.	—100	20062.	—200	20476.	—200	20976.	—100
15858.	—100	16305.	—100	16904.	—100	17276.	—100	17842.	—100	18419.	—100	18866.	—100	19430.	—100					20994.	—100

El Premio de $100,000 ha correspondido al número 5652.
Las 2 aproximaciones anterior y posterior al Primer premio han correspondido a los números 5651 y 5653.
Las 99 aproximaciones a la centena del Primer premio han correspondido a los números del 5601 al 5651 y del 5653 al 5700.
El premio de $ 20,000 ha correspondido al número 15484.
Las 2 aproximaciones anterior y posterior al Segundo premio han correspondido a los números 15483 y 15485.
Las 99 aproximaciones a la centena del Segundo premio han correspondido a los números del 15401 al 15483 y del 15485 al 15500.
El premio de $ 10,000 ha correspondido al número 4047.
El siguiente Sorteo No. 754 ordinario, se celebrará el día 20 de Septiembre de 1930 y constará de 21,000 billetes a $20 el entero, dividido en centésimos a 20 centavos cada fracción.
Lo que se publica para general conocimiento.--Habana, 10 de Septiembre de 1930.

UN HOMBRE RECIBIO GRAVES HERIDAS AL SER COMPRIMIDO POR UN OMNIBUS

Al tratar de tomar el vehículo cuando aún estaba en marcha, su cabeza dió contra un poste, siendo a la vez comprimido

Angel Muñoz Mayali natural de la Habana, de 24 años de edad, vecino de Monte 2, en Arroyo Apolo, fué conducido en la tarde de ayer al tercer centro de socorro por el vigilante 989, J. M. Delgado, quien lo recogió gravemente herido de sobre el pavimento en la esquina de Monte e Infanta.

El médico de guardia doctor Sunsunigui, le asistió de contusiones diseminadas por el cuerpo, fractura de la sexta costilla derecha y compresión toráxica.

Muñoz trató de tomar el ómnibus 59379 de la empresa Cuba en la esquina de Te jas, pero como lo hizo cuando el vehículo aun estaba en marcha, su cabeza dió contra un poste del alumbrado que está situado en dicho lugar, siendo a su vez comprimido contra el mismo por el vehículo.

El chofer Raúl Capote Zubizarreta de 21 años de edad, vecino de Fomento y Patino, fué detenido, siendo puesto en libertad por el doctor Saladrigas, Juez de Instrucción de la Sección Cuarta.

TAPA

En la tercera estación dió cuenta José Barredo Fernández, residente en Neptuno 31, que hace días le entregó a Florentino González Miranda, vecino de Malopa número 204, un traje y un corte de casimir, a fin de que los pignorara, cosa que hizo, pero en vez de entregarle el dinero se lo apropió por lo que estima ha cometido un delito de estafa, perjudicándolo en la cantidad de 74 pesos.

PROCESADOS

El Juez de Instrucción de la Sección Segunda ha dictado ayer tarde auto de procesamiento contra Abelardo Rodríguez Pérez o Alejandro Luis Rodríguez o Julio Valladares, por hurto con grave abuso de confianza, excluyéndolo de toda fianza. También procesó con fianza de 500 pesos por daño a la salud pública a Alejandro Vergara Torres, Enrique Sánchez Delgado y Juana González Pérez, con fianza de 500 pesos.

TOMO ACIDO FENICO

En el Hospital Municipal fué asistida Estela Santizo Domínguez, natural de la Habana, de 18 años de edad y vecina de Belina 116, de graves síntomas de envenenamiento por ingestión de gran cantidad de ácido fénico. A la policía expuso la joven que debido a un disgusto que tuvo con sus familiares, trató de privarse de la existencia, tomando para ello el tóxico.

ARROLLADO

Teófilo Cuartas Pérez, natural de España de 53 años de edad y vecino de San Rafael 71, fué asistido en la tarde de ayer en el Hospital Municipal de graves contusiones diseminadas por la cabeza y el cuerpo, que sufrió en la esquina de San Rafael y Rayo, al ser arrollado por el automóvil 25343, que conducía el chauffeur Pedro Trastoy Ferreiro, domiciliado en San José 120, siendo detenido y puesto en libertad por aparecer el hecho casual.

PROCESADOS

El Juez de Instrucción de la Sección Tercera, en las últimas horas de la tarde de ayer dictó auto de procesamiento contra Matías Rodríguez Pérez o José García Fernández de Lara; Cándido Monteagudo García; Alfredo Bu; José Biu o Julio Yen o Ramón Chi, señalándole a cada uno fianza de 500 pesos por estar sospechosos de daño a la salud pública.

UN ROBO

El señor Manuel Danden Sotolongo, vecino de Primera y Fomento, en el Cerro, participó a la policía que de su domicilio le habían robado prendas y ropas por valor de 200 pesos.

El autor para realizar el hecho saltó el muro y después rompió el cristal de la luceta de una ventana.

UNA CAIDA

En el Hospital Municipal fué asistida Georgina Fundora Matías de dos años de edad y vecina de Salud 139, de la fractura de la clavícula derecha, que se produjo casualmente al caerse en la escalera de su domicilio.

DENUNCIA DE ESTAFA

Ante el Juzgado formuló ayer denuncia el señor Constantino Fernández y Fernández de Cárdenas, procurador público y vecino de Fábrica 57, contra Oscar Rovira, haciendo descansar el delito de estafa que le imputa en que, como cesionario de Rodríguez y Compañía, estableció juicio contra Antonio Negrín, embargándose a éste los bienes, que el denunciante le adjudicó, entre ellos una máquina de coser presentándose a los pocos días de este trámite el denunciado Rovira, que se hace procurador, según su acusador, y haciéndole creer que la máquina era suya, logró que se la diera, sabiendo posteriormente que no era cierto lo de la propiedad de la máquina, que invocó Rovira.

OBRERO ELECTROCUTADO

En la cuadra comprendida por la calle de Santa Emilia entre Paz y San Julio, cayó al suelo electrocutado el obrero de la Compañía Cubana de Electricidad José Alonso Domínguez, de España, de 30 años, vecino de Aguila y Puerta Cerrada, quien presentaba quemaduras en diversas partes del cuerpo y contusiones y desgarraduras en la región malar y antebrazo izquierdo.

Recogido por el capataz de las obras que por aquella cuadra hacen trabajos de instalación de tendido eléctrico nombrado Emilio Artiles Jiménez, vecino de Santa Emilia 16 y por el doctor de la Fe, del Cuarto Centro de Socorros, fué llevado a este último lugar, donde certificó dicho médico su muerte, que provino al ser como antes decimos electrocutado por un cable que estableció contacto con otro y con una de sus manos que no estaba bien protegida. Se dispuso su remisión al Necrocomio, para la práctica de la autopsia, que será hoy.

AL SALIR CON UNA AMIGA

Participó a la policía Ana González Pagan, de 37 años, vecina de San Benigno 12, que su hija Ramona Andis González, de 16 años y de su mismo domicilio había sido sustraída por su novio, que sabe se nombra Nicasio y es chauffeur del representante señor Sardiñas, en ocasión de salir a dar un paseo con una amiga por la calzada de Estrada Palma.

CARGANDO YUCA, SE CAYO

Adolfo Perdomo San Román, de 50 años y vecino de Lawton 3, fué asistido por el doctor Espinosa, del Cuarto Centro, de contusiones en diversas partes del cuerpo y shock traumático, que se produjo al resbalar y caer en el Mercado Unico, en los momentos en que cargaba una cesta con yuca.

UN ATENTADO Y EN LIBERTAD

El vigilante 565, Mario Barreto y el 77, José Rodríguez condujeron ante el Juez a Dolores Valdés Berrua, de la Habana, de 34 años, vecina de Concha 126, después de haber sido asistidos Barreto y la Valdés de lesiones leves en la cara y manos el primero y en los brazos y manos la segunda.

Los agentes de la autoridad acusaron a Dolores de que estando Barreto en la puerta de la casa sita en Cueto y Rodríguez, conversando con dos mujeres nombradas Mercedes y Cusa, llegó la acusada y sin explicación alguna insultó a Barreto de manera despiadada y lo agredió con una navaja que llevaba oculta en un periódico, aunque sin alcanzarlo, logrando solo destrozarle la guerrera y ocasionarle las lesiones leves que presentaba, teniendo que intervenir Rodríguez para reducir a la obediencia a Dolores que atacaba con fiereza a Barreto.

La Valdés negó los cargos, manifestando que la acusación del vigilante obedecía a que Otilia Pebles, vecina de Juana Abreu 42 amiga íntima de Barreto, había conversado más de lo que debía acerca de las relaciones amistosas que sostenían ella y el vigilante.

Dolores fué dejada en libertad.

ROBO DE UTILES EN UN TALLER

Numerosas piezas y útiles, tales como 36 chumaceras, 2 bujes de metal, 2 piezas de bronce, una chumacera grande, una rueda de alambre para goma de automóvil, y piezas de ropa tales como una camisa, un pantalón, una faja, dos recibos de la Asociación de Dependientes a nombre de Manuel Méndez y uno de la lavandería El Niágara fueron robados de distintas personas y encontrados en la azotea de la casa en que vive Mario Delgado Casanovas, de 27 años, dueño del taller que existen Concha número 7.

El vigilante de tránsito Francisco Cabrera, que actuó en el hecho, presentó ante el doctor Pichardo al referido Delgado, a Juan González Pujol, chauffeur, vecino de Concha 7, dependiente del anterior; a Emeterio Bercado Alvarez, de 48 años, dueño del taller sito en Concha 11 y a Ramón Menéndez Arrieta, de 19 años, mecánico y vecino también de Concha 11.

De los referidos talleres habían notado la falta de los referidos objetos y al ir a la azotea de la casa los pudieron ver en la del taller de Delgado quien manifestó que nada sabía del hurto y que sujeto al que conoce por El Gallego, que se dió a la fuga apenas notó la presencia del vigilante, había llevado un saco conteniendo algo que él no sabía; su dependiente González Pujol dijo que había visto salir al tal Gallego con un saco, desapareciendo.

Los perjudicados Bercado y Menéndez reconocieron los objetos de su pertenencia estimándose perjudicados en $330.00.

Delgado fué dejado en libertad y remitido al vivac González Pujol. El Dr. Pichardo ha librado órdenes a la Policía para el esclarecimienot de los hechos y conocer el grado de culpa que tengan Delgado y González Pujol en el sucedido.

ASOCIACION DE LA PRENSA

Secretaría

De orden del Presidente se cita por este medio a los miembros de la Junta Directiva para la sesión ordinaria mensual que se celebrará el día 11 del actual, a las cinco de la tarde, en el local social Paseo de Martí 66, altos.

Se ruega la más puntual asistencia.

ANUNCIESE EN EL Diario de la Marina

EXPONE EL DR. REPOSO SU PROBLEMA CON LA FEDERACION DENTAL CUBANA

Consiste en la no aceptación, por parte de esta entidad del arbitraje por él propuesto para juzgar de su conducta

Ciertos elementos que sistemáticamente me combaten en el seno del Comité Ejecutivo de la Federación Dental de Cuba, me acusaron de haber hablado mal de los dentistas cubanos en el Congreso de Buenos Aires, al que asistí como Delegado oficial de nuestro Gobierno. Con documentos incontrovertibles demostré entonces que la acusación carecía completamente de base, y así hubo de reconocerse por todos, incluso la propia Federación.

Al Congreso siguiente, que se efectuó en Río de Janeiro, también concurrí como Delegado oficial del Gobierno de Cuba, y los elementos a que antes me he referido poniendo nuevamente en el fonógrafo de su malquerencia el mismo disco difamador, me imputaron que en esta otra Asamblea científica me había expresado igualmente en forma despectiva de la clase dental cubana. A petición, mía, nuestra Secretaría de Estado investigó el caso, y apoyándose en manifestaciones terminantes del Presidente y los tres Secretarios de dicho Congreso, y de nuestro Ministro en el Brasil, declaró demostrado que yo no pronuncié las palabras que se ma atribuyeron.

Aunque bastaba con tal declaración oficial para que el asunto cayese en la categoría de cosa juzgada y no se tratase más de él, como mis gratuitos adversarios no se daban por convencidos, quise —animado de la mejor buena fe— presentarme ante el Ejecutivo de la Federación, co nobjeto de que allí se me concretasen los cargos, y rebatirlos yo con las pruebas concluyentes que tengo. En la carta, que con este tin, dirigí al señor Presidente de la Federación, le decía, entre otras cosas:

«Al propio tiempo espero que se designe un miembro del Ejecutivo para sostener el debate, sin que tercie en él en ningún momento, otro concurrente. Esta petición responde al deseo que me anima de evitar posibles incidentes personales, que serían desagradables en el seno de nuestra Sociedad, pues a nadie puede ocultársele la probabilidad de que algún opositor exaltado aproveche esa coyuntura para hacer manifestaciones violentas contra mí, a las que sin ningún género de duda tendría yo que responder con toda energía y deseo evitar esa cotingencia por respeto a nuestro círculo y por la resonancia continental que un incidente de esa naturaleza tendría indiscutiblemente por mi carácter de Presidente del 4o Congreso Odontológico Latino Americano.

A este escrito, que más cordial no podía ser, se le dió la callada por respuesta; y continuaron los individuos que me combaten, manteniendo la calumniosa especie en las reuniones del Ejecutivo federal y en el órgano de éste en la prensa. Semejante conducta me hizo comprender que no sería por cierto el Ejecutivo de la Federación tribunal lo suficiente imparcial para juzgar serenamente el caso debatido, pues evidenciaba a las claras prejuicios contra mí. Entonces, buscando una fórmula que reuniese garantía de imparcialidad para ellos y para mí, de seché mi proyecto primitivo, y propuse llevar la cuestión a un tribunal de arbitraje, constituido por letrados honorables. Adopté este criterio, teniendo en cuenta que, por mi doble carácter de Presidente del Consejo Nacional de Cirujanos Dentistas de Cuba, adscripto a la Federación Odontológica Latino Americana, y de Presidente electo del próximo Congreso Dental, que se celebrará, en un futuro cercano en la Habana, debía ser todo lo condescendiente posible, todo lo tolerante que me fuese dable, con mis contrarios, por enconados que éstos se mostrasen, y con tal propósito escribí, y las envié a su destino, las dos cartas que a continuación copio:

LA CARTA AL PRESIDENTE DE LA FEDERACION DENTAL

«Habana, 4 de Septiembre de 1930.

Sr. Dr. Agustín Morales, Presidente de la Federación Dental de Cuba, Habana.

Muy señor mío y colega:

Con mucha pena me he enterado de que en las últimas reuniones del Ejecutivo de esa Federación, algunos compañeros se han expresado en términos desfavorables respecto a mi actuación en el Congreso de Río de Janeiro, manteniedo todavía la absurda acusación de que yo me pronuncié en dicha Asamblea en forma despectiva para la clase dental cubana.

Con el deseo vehemente de que termine todo esto cuanto antes, abriéndose paso la verdad y para restablecer la armonía que debe reinar entre compañeros de una misma profesión, he escrito la carta que le acompaño, cuyo contenido le ruego encarecidamente se sirva darlo a conocer, del modo que usted estime más adecuado, a los colegas aludidos.

Me permito dirigirle esta súplica, teniendo en cuenta que usted es el Presidente de la Federación Dental de Cuba y yo soy un dentista federado, y recordando los apartados (a) y (b) del artículo 2 de nuestro Reglamento, que copiados a la letra dicen:

«Art. 2.— Esta institución tendrá por objeto:— A) Defender los derechos y velar por el prestigio de los Doctores en Cirugía Dental, procurando que gocen de la debida independencia profesional B) Mantener la armonía y fraternidad entre los federados...

Con gracias anticipadas por la acogida que preste a mi petición, aprovecho la oportunidad para repetirme de usted.

Affmo. compañero y amigo.

(F) Dr. J. M. Reposo»

LA CARTA ABIERTA

Habana, 3 de septiembre de 1930.

A mis opositores en el Ejecutivo de la Federación Dental:

Distinguidos colegas:

Por noticias fidedignas que hasta mí han llegado, sé que en el seno de la Federación Dental de Cuba me hostilizan ustedes tenazmente, supongo que con el propósito de que ésta adopte algún acuerdo en contra mía, y para ello insisten en la patraña de que yo dije en Río de Janeiro que Cuba no estaba preparada para una Conferencia Odontológica Latino Americana, y que me opuse a que se escogiese la Habana como sede del Cuarto Congreso.

Aunque ya el asunto está dilucidado por el escrito de la Secretaría de Estado, que ustedes conocen, pues ha visto la luz en los periódicos de esta Capital y ha sido leída en Junta del Ejecutivo federal, quiero —sin embargo— dar a ustedes una nueva oportunidad para que demuestren la certeza de sus inculpaciones. En otro término: para terminar de una vez esta enojosa situación, no tengo inconveniente en abrir de nuevo el caso, retando a ustedes para que se presenten ante un Tribunal de Arbitraje, con todas las pruebas que dicen que poseen contra mí, y ante ese Tribunal haré yo mis descargos, y a mi turno, presentaré también mis pruebas.

Por si ustedes aceptan, como espero, el procedimiento del arbitraje, tan recomendado para concluir esta cuestión de una manera justa, honrada y caballerosa, propongo las siguientes bases:

PRIMERA:— El Tribunal se compondrá de tres letrados nombrados por la Secretaría de Justicia, a la cual se le suplicaría, que de ser posible, elija a tres magistrados.

SEGUNDA:— Ustedes designarán el colega que deberá hacer la acusación ante el Tribunal, y yo personalmente llevaré mi defensa.

TERCERA:— Tanto ustedes como yo nos comprometeremos de antemano, por escrito, a acatar el laudo que dicten los arbitros.

No veo, francamente, una manera mejor de aclarar los hechos, de hacer resplandecer la verdad y de poner término a la calumnia, la que, después de todo, va más en descrédito de nuestra clase que mío.

Lanzada la idea, quedo ahora pendiente de la determinación de ustedes.

Atentamente,

(F) Dr. J. M. Reposo.

P. D.— Les ruego a ustedes, a fin de orientar mi conducta posterior, que tengan la bondad de contestarme por escrito, antes del día diez de este mes, lo que resuelvan.

Vale.

Como ayer feneció el plazo para que mis implacables detractores aceptasen o rechazaran el plan de arbitraje que les propuse, y tampoco esta vez he recibido contestación a las anteriores cartas, doy por definitivo el fallo de la Secretaría de Estado, y lamentando la nueva descortesía, desisto de persuadir, o de intentarlo al menos, a quienes es evidente que se hallan obstinados en no aceptar razones, por convincentes que sean.

Mis compañeros, enterados ya por estas líneas, no se dejarán sorprender con versiones capciosas, con relato amañados, y comprenderán que, en este asunto, la razón y la justicia están francamente de mi parte.

Habana, Sep. 11 de 1930.

Dr. J. M. Reposo

LA LLUVIA EN LA REPUBLICA

Según los partes oficiales recibidos en la Secretaría de Comunicaciones procedentes de las distintas estaciones telegráficas de la República, durante las 24 horas del martes llovió en los siguientes términos:

Provincia de Pinar del Río: Llovió en Cabañas, Cayo Masón Central Merceditas, Guane, Mariel, Mendoza, Minas de Matahambre, Orozco, Ovas, Pilotos, Pinar del Río, Puerta de Golpe, Puerto Esperanza, Quiebra Hacha, San Cayetano y San Diego de los Baños.

Regular en Artemisa, Arroyos de Mántua, Consolación del Norte, Dimas, Palacios, San Cristóbal y Viñales.

Poco en La Coloma, Las Martinas Mántua y Minas de Santa Lucía.

Provincia de La Habana: Llovió regular en Hoyo Colorado, Nueva Paz y Punta Brava.

Poco en Arroyo Apolo, Bejucal, Caimito, Campamento de Columbia, Habana, La Salud, Managua Quivicán y Reparto Almendares.

Provincia de Matanzas: Llovió mucho en Alacranes, Central Socorro, Cidra y Sabanilla del Encomendador.

Poco en Agramonte, Matanzas, Navajas, Unión de Reyes, Varadero, Itabo y Santa Rita.

Provincia de Santa Clara: Llovió poco en Central Unidad, Cifuentes, Sagua la Grande y Tunas de Zaza.

Nada en el resto de la provincia villareña.

Provincia de Camagüey: Llovió poco en Jatibonico y Júcaro. Nada en el resto de la provincia camagüeyana.

Provincia de Oriente: Llovió regular en San Luis. Poco en Central Palma, Auza y Palma Soriano. Nada en el resto de la provincia de Oriente.

MIEMBROS DE LA ASOCIACION DE LA PRENSA VISITARON LAS DEPENDENCIAS MUNICIPALES, CON EL ALCALDE GOMEZ

OBSERVACIONES DE LA DIRECCION DEL FONDO ESPECIAL DE O. PUBLICAS ACERCA DE LA INSCRIPCION DE LOS AUTOMOVILES DE LOS OFICIALES DEL EJERCITO Y LA MARINA

TERMINADO EL INFORME SOBRE LAS OBRAS DEL PALACIO DEL MUNICIPIO

LOS CANDIDATOS POLITICOS DEBERAN GARANTIZAR EL TRABAJO DE RETIRAR PASQUINES ELECTORALES ANTES DEL 10 DE NOVIEMBRE. LICENCIAS DE OBRAS DESPACHADAS AYER

Correspondiendo a invitación del Alcalde Dr. Miguel Mariano Gómez, los miembros mas preeminentes de la Asociación de la Prensa de Cuba, visitaron ayer el Palacio del Municipio en la antigua Plaza de Armas, así como los nuevos edificios destinados a importantes servicios municipales.

El Presidente de la Asociación, Dr. Rafael María Angulo, con los señores Modesto Morales Díaz, Martín Leunda y Dr. José R. Gutiérrez, acompañaron al Alcalde en esta visita.

Las importantes obras de reconstrucción del Palacio del Municipio, merecieron de los visitantes grandes elogios. Se están terminando los últimos detalles para la instalación de servicios y mobiliario, pues el Alcalde desea que cuanto antes estén funcionando allí el Ayuntamiento con sus oficinas y todas las dependencias de la Alcaldía.

El Hospital Municipal de Maternidad, de Línea y G. Vedado, fué otro de los centros visitados, explicando el Dr. Gómez Arias a los miembros de la Asociación de la Prensa, como ha de funcionar, para ofrecer a las madres pobres del Término, todas las facilidades científicas que la ciencia moderna conoce para hacer mas seguros los delicados momentos del embarazo, del parto y del período posterior.

Este servicio estará conectado con el que se presta en las creches municipales, en el Servicio de Higiene Infantil y con el que ofrecerá el Hospital de la Infancia que se edifica en G y 29. Vedado y con las becas de estudio que sostiene el Ayuntamiento en diversos colegios de la Habana. Todo esto, con el Colegio Municipal para Varones que se ha de inaugurar en breve en la Avenida de Acosta, Lawton, formará la cadenas de servicios municipales en bien de la niñez desvalida de la Habana.

Cuando la visita terminó, tanto el Dr. Rafael María Angulo como sus compañeros de Asociación, felicitaron al Alcalde por todas estas obras de Gobierno local, en la que ha tenido que preside el Capitán José Izla cooperación del Ayuntamiento quierdo.

LAS CHAPAS PARA AUTOMOVILES DE LOS MILITARES

La Dirección del Fondo Especial de Obras Públicas envió amplio escrito ayer a la Alcaldía, aclarando el decreto presidencial número 1051, ampliado después con el 1125, por el cual se hacen concesiones a los jefes del Ejército Nacional y de la Marina de Guerra, en el pago de las contribuciones de sus automóviles.

Con la solicitud de amparo, los oficiales deberán de acompañar declaración jurada de que la máquina es de su propiedad y certificación de la Secretaría de la Guerra, acreditativa de que tiene registrado el vehículo que desea inscribir en las oficinas de esa Secretaría. [illegible] en automóviles de 5 asientos, cinco pesos, y en lo sde hasta siete asientos, siete pesos.

Ayer remitió a la Alcaldía la Secretaría de Obras Públicas, copia del decreto firmado autorizando la colocación de pasquines electorales en lugares públicos.

Por el decreto se dispone, que los candidatos que deseen fijar sus pasquines, deberán obtner antes el permiso en la oficina del Ingeniero Jefe de la Ciudad, comprometiéndose a cumplir determinadas especificaciones. Los cartelones podrán colocarse en vallas, postes de madera y cercas de solares yermos, en las calles que no sean de primer orden.

En las vías principales, los anuncios electorales se fijarán en telones colocados entre columnas, en la fachada de las casas y de un lado a otro de la calle.

Todos los pasquines deberán ser retirados por cuenta de los interesados, antes del día diez de noviembre próximo. Será preciso que los candidatos hagan un depósito de 300 pesos ante el Ingeniero Jefe de la Ciudad, antes de obtener el permiso, para responder a los gastos de quitar los anuncios, caso de tener que realizar el trabajo el Negociado de Limpieza de Calles.

INFORME ACERCA DEL PALACIO DEL MUNICIPIO

El arquitecto jefe del Departamento Municipal de Fomento, señor Evelio Govantes, terminó ayer el informe relacionado con las obras de terminación en el Palacio del Municipio, y con los gastos precisos para el mueblaje y decoración.

Este informe lo enviará el Alcalde al Ayuntamiento, a fin de que los concejales estudien la formación de un presupuesto extraordinario para cubrir tales gastos, los finales en la obra de reconstrucción del antiguo Palacio de los capitanes generales españoles.

EXENCION PARA UN ACUARIUM

Se ha dirigido a la Cámara Municipal el señor Emilio Masnata, solicitando se le conceda exención por cinco años en el pago de la contribución, por la instalación de un acuarium público en la casa Línea 106, Vedado, ya que se trata de algo nuevo en el Municipio, en la forma de organización que se le da.

El concejal Sr. Celestino García, ha de presentar a la consideración de sus compañeros, la proposición procedente apoyando la solicitud.

PROBLEMA ENTRE ENCOMENDEROS Y GANADEROS

La Secretaría de Gobernación trasladó a la Administración Municipal, el escrito remitido a aquel Centro por los encomenderos señores Antonio Díaz y Calvo y Manuel Bárcena y Rodríguez, en que se quejan del procedimento que contra sus intereses están usando la Compañía Ganadera de la Habana, al no permitirles extraer de' Matadero Industrial las «panzas» y menudencias de las reses.

Amparan su queja los encomenderos, en el contrato existente entre la compañía arrendataria del Matadero Industrial y el Ayuntamiento.

TRASMISION DE DOMINIO

Fué asentada ayer en la Secretaría del Impuesto Territorial, esta trasmisión de dominio:

Notaría del Dr. Felipe Rivero y Alonso. Vende el Sr. José Villamil al señor José Castaño, la finca urbana San Gregorio 7, con 82.52 metros cuadrados de superfice, en la suma de $6,700.00.

MENOR DELINCUENTE

Por la Jefatura de la Policía Nacional se informó al Municipio de que se había cumplido la orden de ingreso en el Reformatorio de Guanajay, del menor Ricardo García, sentenciado por la justica correccional.

ERARIO MUNICIPAL

Recaudación obtenida en la Tesorería Municipal el día 9:

Ejercicio Corriente, $6.949:29. Resultas, $8.456.47. Para el Consejo de la Provincia $1.744.35.

Existencia: Fondo de Pensiones a Veteranos y Contingente Sanitario $7.771.24. Ejercicio Corriente, $175 ciento setenta y tres pesos 10 cts. Resultas, $61.676.43. Consejo de la Provincia $11.103.18. Depósitos, $261.964.61. Presupuesto Extraordinario, $129.011.84. Total general, $646.699.80.

LICENCIAS DE OBRAS DESPACHADAS

En el Departamento de Fomento fueron despachadas ayer las solicitudes de obras presentadas en relación con estas casas:

San Isidro 65; Cuba 4; Sol 81; Aguila 51; Padre Varela 98 y Calle 13 entre 12 y 14.

DEVOLUCION DE FIANZA

Por haber terminado ya el trabajo de construcción de la Escuela Municipal para Varones, en el Reparto Lawton, el contratista de la obra, arquitecto Sr. Rafael Fernández de Castro, se dirigió ayer al Alcalde rogándole se le devuelva la fianza prestada en la Tesorería del Municipio.

REPOSICION

El señor Ruben Díaz Irizar ha solicitado ayer del Alcalde ordene su reposición en el cargo de arquitecto municipal, de conformidad con acuerdo de la Comisión del Servicio Civil que así lo dispone.

UNA QUEJA

Rafael Sueyras, dueño de la sombrerería situada en Zenea 22, se ha quejado al Municipio de las molestias que ocasiona al vecindario el funcionamiento anormal del motor para bomba de agua instalado en la casa marcada con el número 18 de esa calle.

¿TOSE? PRUEBA GRATIS ALQUITRÁN Legítimo de PINO POR SARRÁ
Sólo una muestra a cada persona mediante la presentación de este periódico, en la Droguería Sarrá, mañana.

✝

E. P. D.

EL SEÑOR

Juan Mederos Lorenzo

HA FALLECIDO

(DESPUES DE RECIBIR LOS SANTOS SACRAMENTOS)

Y dispuesto su entierro para hoy, jueves, a las cuatro de la tarde, los que suscriben, viuda, hijos, padre, hermanos y demás familiares, ruegan a las personas de su amistad se sirvan acompañarles en la conducción del cadáver, desde la Casa de Salud de la Asociación Canaria, Calzada de Bejucal, en Arroyo Apolo, hasta el Cementerio de Colón, favor que les agradecerán eternamente.

Habana, Septiembre 11 de 1930.

María Luisa Carrión Viuda de Mederos; Juan y Luis Mederos y Carrión; Juan Mederos y Carballo; Mariano, Zoilo, Leodegario, Tomás y Nena Mederos y Lorenzo; Pedro, Justa, Juan, Ramón, Isidro y Luz Carrión y Peñate; doctores Gustavo G. Duplessis, Pedro Castillo, Miguel Rodríguez Machado, Díaz Albertini y Alberto Mé

UNA ANCIANA, ABURRIDA DE LA VIDA, SE ARROJO A UN POZO Y SALIO ILESA

Tiene 68 años de edad y reside en el poblado de Baez. El hecho causó gran sorpresa. Una jovencita se dió navajazos

SANTA CLARA Septiembre 10. DIARIO. Habana.—La joven Isidora González y Aquila, blanca, menor de edad, natural y vecina del barrio de Potrerillo, encontrándose ayer aburrida de la vida, trató de privarse de ella, dándose varios navajazos en el vientre, siendo asistida por el médico de ese poblado. Es grave su estado.

La anciana Buenviaje Baez, viuda de 68 años de raza blanca, natural y vecina del poblado Baez, también, encontrándose aburrida de la vida, arrojóse en el día de ayer a un pozo que existe en la cuartería de su domicilio de donde fué sacada sin presentar lesiones que revistan gravedad, causando este hecho gran sorpresa en el vecindario.

Armando Machado.

ANUNCIESE EN EL Diario de la Marina

UN SUICIDIO ES MUY LAMENTADO

Por estar enfermo se ahorcó un rico vecino de Bolondrón

BOLONDRON, septiembre 10. DIARIO, Habana.

En el día de ayer apareció ahorcado en la finca «Juanita», barrio de Punta Brava en este término, el ciudadano blanco José Peña Domínguez, cubano, de 47 años, agricultor y casado, creyéndose sus familiares que esa fatal resolución desde hace años de un cáncer en la nariz, incurable. El suicida gozaba de general estimación, hallándose en desahogada posición económica y dejando seis hijos pequeños, causando intenso pesar su triste fin.

Oña, Corresponsal.

RARO SUICIDIO DE UNA SEÑORA

Se dió una gran herida con una navaja, en el vientre

SAN JUAN DE LOS YERAS, septiembre 10. DIARIO, Habana.

En el lugar conocido por Penasco, barrio de Potrerillo de este término, en las primeras horas de la mañana de hoy Isidora Aguila, casada, de 50 años, con una navaja se dió transversalmente una herida en el vientre, interesando el peritoneo y asas intestinales. Su estado es gravísimo.

Considerando el hecho como un suicidio, El juzgado actuó. La suicida pertenece a una familia antigüa de gran consideración en dicho barrio.

Pérez, Corresponsal.

REGRESO A "GENERAL MACHADO" AYER EL AVION QUE FUE A SANTO DOMINGO

El piloto de este trimotor de la Compañía Curtis, cuenta los horrores que presenció en la devastada Rep. hermana

GENERAL MACHADO, Sep. 10, DIARIO, Habana.— A las 9.30 a. m. de hoy llegó el Trimotor Ford NC-408 de la Compañía Nacional Cubana de Aviación Curtiss, de regreso de la República Dominicana.

Un público numeroso se encontraba desde horas tempranas esperando la llegada de la referida nave áerea.

El avión era piloteado por el señor Mc Colonchg y como Co-piloto el señor M. D. Pattley Presidente de la Curtiss.

Tan pronto como salieron de la nave aérea, abordó al piloto Mc Colonchg para saber que noticias traía sobre el desastre de Santo Domingo y comienza a manifestarme que todo cuanto la prensa diga es pálido reflejo de lo que es la tremenda desgracia que ha azotado a los dominicanos.

A mi pregunta sobre si es cierto que hay 14.000 atacados de gangrena y tétano su repuesta fué que él cree que sobrepase de esa suma.

Continua narrándome que el hambre y la peste son horribles; dice que la labor que están realizando los médicos cubanos es titánica, ellos no descansan un solo momento, haciendo curas, amputaciones, e inyectado; dice que un gran número de cuadrillas de hombres están trabajando con la mayor premura, para mejorar la terrible situación. A mi pregunta de si el trimotor pudo prestar servicios allí, dijo que no paró un solo momento de prestarlos, haciendo viajes a Port au Prince y a Puerto Rico; el número de viajes que hizo fueron trece, llevando medicinas y comida.

A mi pregunta de si era cierto que estaban cerca de donde eran quemadas las víctimas, me responde que se encontraban a unas cinco millas de esos lugares pero que pudo ver como eran puestos en pilas y rociados con petroleo, para darles candela toda vez que si esta medida no se hubiera puesto en práctica, a estas horas estaría el resto de los supervivientes atacados de cólera.

Mr. Colonchg y Mr. Pattley estuvieron seis días en Santo Domingo y no han descansado un solo momento en hacer viajes trasportando medicinas.

Termina el primero diciéndome que jamás creyó que un huracán hiciera tantos estragos. Allí quedaron los médicos que ellos transportaron desde aquí y Santiago de Cuba y dada la gran actividad que están desarrollando podrán evitar una terrible epidemia.

El rasgo tan generoso del señor M. D. Rattley Presidente de la Curtiss, al igual que el del señor Mc Colonchg es visto con las mas vivas muestras de simpatías.

Hoy a las cinco de la mañana, saldrá de este Aerodromo el trimotor Ford NC-8408 para Sto. Domingo, conduciendo médicos y medicinas que pesan 1500 libras e infinidad de correspondencia.

Paolo DONATO Jr.
Corresponsal

IMPORTANTES TRABAJOS REALIZADOS BAJO LA DIRECCION DEL SR. CLAUDE

Se extrajo el fragmento que obstaculizaba la cabeza de la gran tubería. La labor de los buzos. Gran optimismo

MATANZAS, Sept. 10. DIARIO, Habana.— En compañía del ingeniero jefe de Obras Públicas del Distrito, señor Oscar Pardiñas, nos trasladamos en la tarde de hoy a la Planta «Uvero Alto». Mr. Claude en persona, acompañado del ingeniero electricista Enrique Deme, dirigía desde su lancha «Jamaica» la difícil operación de sacar de debajo de la cabeza del tubo sumergido el pasado domingo, el fragmento de la antigua tubería destruída que obstrucionaba el acoplamiento de los dos tramos.

Dicho trabajo había comenzado en horas de la mañana, en que empezaron a utilizarse los servicios de la potente draga «Neptuno» de los señores Marzol y Compañía. El conocido buzo Lorenzo Barquín tenía a su cargo esta delicada misión, la que terminó a las tres de la tarde en que fue sacado a la superficie de las aguas el referido trozo de hierro de unos quince metros aproximadamente. Entre tanto el buzo Vicente del Toro se dedicaba a la limpieza del pozo, profundo que ha de recibir el agua helada del fondo del oceano.

El resto de la actividad se concentraba en «Uvero Alto» en la limpieza y preparación de la gran maquinaria que ha de producir la energía eléctrica, verificándose esta labor bajo la dirección del ingeniero francés Mr. Terron que ha cooperado también brillantísimamente en las obras de Claude.

El enorme anillo o tubo «Entredos» con el que ha de efectuarse el empate con dos flotadores metálicos uno a cada extremo, fue lanzado después al mar por la carrilera construída por el notable ingeniero Benito García Vázquez. También esta operación se llevó a cabo felizmente llevándose a efecto la inmersión del anillo en las últimas horas de la tarde por medio de gruesos cables sujetos a la grua «Neptuno». En dichos trabajos cooperaron también el remolcador «Matanzas» y el vapor de la Secretaría de Obras Públicas «Rafael Morales».

Se espera que mañana quede completamente terminado por los buzos la operación del acoplamiento, lo que una vez efectuado, se procederá a bombear el agua que ha de llegar a la planta por el inmenso tunel al objeto de comprobar si la tubería no ha sufrido rotura alguna en toda su longitud.

El Sr. Claude, a quien tuvimos oportunidad de saludar antes de abandonar la planta, continua mostrándose completamente optimista en cuanto el éxito definitivo de su experimento. En los momentos de trasmitir este informe mi querido amigo el ingeniero Benito García Vázquez me comunica por teléfono que acaba de recibir un telegrama del Honorable Secretario de Obras Públicas, Dr. Carlos Miguel de Céspedes, en el que le anuncia que llegará a esta en las primeras horas de mañana jueves, con el fin de pasarse el día en unión de él y del Sr. Claude en la planta de «Uvero Alto». El Dr. Céspedes se propone realizar una minuciosa inspección a las obras realizadas y asistir a los primeros ensayos.

Alberto LOVIO, Corresponsal.

VIERNES, 12:

El Dulce Nombre de María.

Practique la Elegancia Social del Regalo.

y acredite el suyo con la etiqueta de EL ENCANTO.

Dele un sentido práctico a su obsequio.

Elija aquel objeto que usted quisiera que le regalasen. O mejor, el que usted desea adquirir para si misma.

Usted sabe por experiencia que en EL ENCANTO hay siempre un objeto de su predilección. «Eso», precisamente, es lo que aspira a poseer la persona a quien va usted a obsequiar el viernes.

Pero, además, EL ENCANTO tiene un Departamento especial de Artículos propios para Regalos.

Y se han recibido en estos días las novedades en abanicos y bolsas para el verano.

SOLIS, ENTRIALGO Y Cía.

Oportunísima VENTA.

Solamente tres días.

JUEVES, VIERNES, SABADO.

CREPE MARROCAIN.

Especial para trajes de media estación.

0.95 la vara.

Modernas estampaciones.

Preciosos dibujos.

Calidad inmejorable.

Vea usted una de las últimas grandes revistas de moda.

El tipo de dibujo que le recomienden se encuentra en esta magnífica colección.

El Encanto

planta baja.

LA JUNTA DE EDUCACION DE JAGUEY GRANDE PIDE EL AUMENTO DE AULAS

También se solicita el arreglo de los edificios de las Escuelas. El nuevo curso escolar. La jura de la bandera

JAGUEY GRANDE, Sept. 10. DIARIO DE LA MARINA, Habana.— Con gran entusiasmo entre maestros y alumnos, se ha iniciado el Curso Escolar en este Término. Todas las escuelas públicas y privadas legalmente establecidas, han llevado a cabo, con la inauguración del Curso, la solemne ceremonia de la Jura de la Bandera, emocionante acto en que nuestra población infantil, ofrenda a la Patria sus mejores afectos, besando la enseña nacional con devota solicitud.

En la Cabecera, la Escuela Intermedia y la Número Dos, realizaron diversos actos como principio de Curso, que presenciaron numeroso público.

La enorme matricula escolar que se ha realizado, constituye un verdadero problema, especialmente para las escuelas de la Villa Repletas están todas las aulas; habiendo muchos niños que no tenían asiento, viéndose obligados los maestros a colocar dos en cada pupitre. Y completamente indispensable el aumento de cuatro o cinco aulas para la Cabecera, a fin de que la enseñanza se desarrolle normalmente.

La Junta de Educación y las autoridades escolares de la provincia, se encuentran empeñados en el logro de aulas y es de confiar que el señor Secretario de Instrucción Pública, Dr. Octavio Averhoff que tantos impulsos ha dado a la enseñanza, resuelva favorablemente este extremo.

Otro problema importantísimo a resolver en estos momentos, es el arreglo del edificio destinado a las pueblo que el interés de los superiodadero estado de ruina; confiando el pueblo que el interés d los superiores en el Departamento de Instrucción Pública, por el mejoramiento de todas las casas escuelas, sea suficiente a lograr la reparación en plazo breve de este centro escolar.

Rodríguez, Especial.

EN EL PALACIO DE LA JUSTICIA

Una visita al de Santa Clara. La gratitud de los villareños

SANTA CLARA, Septiembre 10. DIARIO. Habana.—En la tarde de hoy visitó el Palacio de Justicia villareño, el Licenciado Luis Echavarría, Presidente de la Audiencia de Santiago de Cuba, quien encontrábase en la capital de la República en uso de vacaciones. Al distinguido funcionario Judicial acompañábanlo todos los magistrados funcionarios y el Presidente de la Audiencia de esta en su visita.

Expresó el agradecimiento que deben tener los villaclareños por las grandes mejoras dotadas por este Gobierno a la ciudad de Marta Abreu, cuya demostración palpable es el suntuoso palacio de Justicia que acaba de visitar.

Armando Machado.

LUCIDA FIESTA TUVO MANAGUA

Con motivo de la Jura de la Bandera. Importante discurso

MANAGUA, Sept. 1o. DIARIO, Habana.—Con gran solemnidad se llevó a efecto la Jura de la Bandera en la Escuela Pública No. 10 a las 8 y 30 a. m. de ayer.

Todos los niños, en gran número, ocuparon el local del Aula 1a. Así como sus maestros y las distintas personas y autoridades, los que pudieron oír al Sr. Director hablar del Juramento y su significado, así como las distintas clases de banderas que se emplean en la República y como se deben usar.

Se recitaron poesías por niños de ambos sexos y cantaron los himnos Nacional y a la Bandera, terminando el acto con el saludo por todos los niños entre una lluvia de flores.

Morales.

ULTIMOS TRENES

Tren a Santiago de Cuba.— Salieron ayer tarde en este tren: A Palma Soriano: Pedro B. Caignet. A Cobre: Pastor Cuesta, Pancho Campo. A Aguacate: Severiano Pulido. A Camagüey Ramón Quiñones. A Santiago de Cuba el doctor Cesar Cruz Bustillo. A Matanzas: Alberto S. Rodríguez.

El Admor de los Consolidados— Anoche en un coche salón agregado al tren Expreso Limitado, regresó a Camagüey el señor Mariano Cibran Administrador de los Ferrocarriles Consolidados de Cuba al que acompañaban sus familiares.

El Sr. Francisco Panceira.— Anoche en el tren Expreso Limitado, salió para Santiago de Cuba el señor Francisco Panceira Presidente de la Asociación Nacional de Colonos.

Tren Expreso Limitado.— Salieron anoche en este tren: A Niquero la señorita Higinia Vila. A Santa Clara: Luis Fundora. A Puerto Padre: Manuel Bombin. A Santa Clara: Antonio Galloso Agente de la Policía Judicial: A Antilla: Antolina Silva de González e hijo. A Guantánamo: Jorge Castellanos. A Ciego de Avila Manuel Revilla, la señora Adela Veiss. A Camagüey José Sosa. A. Santiago de Cuba: Manuel M. Paz.

Tren a Cienfuegos:— Salieron anoche en este tren Mariano Navas, Manuel Marin: José Hurtado, Ramón Rodríguez y Belisario Dorticós.

INTERESANTE JUICIO ORAL CONTRA EL JOVEN QUE DISPARO CONTRA SU PADRE

En la Audiencia de Santa Clara se celebró ayer la vista. Expectación del público, por tratarse de estimada familia

SANTA CLARA Sep. 10 DIARIO, Habana.— En la tarde de hoy celebróse ante la Sala Segunda de la Audiencia de esta provincia el juicio oral de la causa seguida en el Juzgado de esta capital contra el joven José Valladares Moya, quien en el mes de noviembre del pasado año hizo varios disparos de revolver contra su padre Alfredo Valladares Valdes, por rencillas familiares.

Fué acusado del delito de parricidio, pero viendo mas tarde la mejoría de su referido padre, variose la calificación de la causa pidiéndole el Fiscal Eugenio Urioste, cinco años de prisión, quien en el acto del juicio de hoy mantuvo comi definitiva.

En dicho juicio declararon los testigos Virtudes, Angela, Ramón y Alfredo Valladares, hijos del perjudicado y hermanos carnales del acusado. También declararon Bernardo Caballero y Manuel Rodríguez, quienes prestaron valiosas declaraciones.

El defensor del acusado Valladares, Moya, el conocido criminalista Antero Alvarez Marino, hizo una brillante defensa en favor de su representado.

Espérase con interés el fallo de los magistrados por ser los autores de este drama personas estimadas de la sociedad del barrio de Manicaragua, de este término municipal.

Armando MACHADO

Las Defunciones Ocurridas Ayer en la Habana

HASTA LAS 4 P. M.

Carlos Díaz; raza blanca; 51 años; Aguacate 16; cáncer del píloro.

Leonor González; raza blanca; 55 años; Diego Velázquez 17; cáncer del útero.

Juan Parper; raza blanca; 40 años; Instituto del Cáncer; neoplasia del cuello.

Rita Delgado; raza blanca; 6 meses; 33 número 5; Vedado; pielonefritis.

Juan Café; raza blanca; 44 años; Factoría 74; suicidio por substancia corrosiva.

Antonio Rodríguez; raza mestiza; 37 años; Casa de Socorro; lesión orgánica del corazón.

Flora García; raza negra; 45 años; Hospital Calixto García; cirrosis alcohólica.

Florida Del Río; raza negra; 53 años; Hospital Calixto García; úlcera fistulosa.

Alfredo Rodríguez; raza negra; 34 años; Hospital Calixto García; úlcera del estómago.

América A. Palma; raza b.; 2 años; Villanueva 8; gastro enteritis.

Anastasia Casanova; raza n.; 21 años; Vigía 4; suicidio por fuego.

Pedro Herrera; raza blanca; 20 años; Quinta Dependientes; tuberculosis pulmonar.

Carmela M. Figueroa; raza negra; 8 días; Auditor 31; gastroenteritis.

Felipe Rodríguez; raza blanca; 70 años; Guasabacoa 33; anemia perniciosa.

Isabel Grary; raza blanca; 53 años; Cerro 586; cáncer de la mama.

Pastora Oliva; raza blanca; 72 años; Lamparilla 11 y medio; arterio esclerosis.

Paula Santa Cruz; raza m.; 84 años; Aguiar 33; cardio esclerosis.

Alfredo Coll; raza blanca; 58 años; Hospital Municipal; cálculo vesical.

Antonio Díaz; raza blanca; 28 años; Sanatorio La Esperanza; tuberculosis pulmonar.

Adela López; raza blanca; 30 años; Sanatorio La Esperanza; uberculosis pulmonar.

José de los A. Valdés; raza mestiza; 86 años; Aranguren 12; arterio esclerosis.

José A. Rodríguez; raza b.; 34 años; Cerro 659; avariosis nerviosa.

Catalina Fanret; raza negra; 90 años; Colón 30; arterio esclerosis.

Yamileh Massip; raza blanca; 4 años; Monte 157; pielonefritis.

M. del C. Pérez; raza blanca; 10 meses; Churruca 69; gastro enteritis.

MENOR HERIDO AL MONTAR LA GUAGUA

El hecho ocurrió en Rincón siendo asistido en Santiago

RINCON, septiembre 10.— DIARIO DE LA MARINA, Habana.—Al montarse en la guagua número 5 de la Empresa La Aliada el menor José Manuel Rodríguez, de la raza blanca, y vecino de esta localidad, hubo de caerse, sufriendo lesiones de carácter grave; siendo trasladado al hospital Antonio Maceo, de Santiago de las Vegas y asistido por el doctor Minsal, apreciándosele varas lesiones en la cara y fenómenos de conmoción cerebral.

El hecho se estima puramente casual, habiendo actuado la policía del término.

E. Novo, corresponsal.

JOVEN QUEMADA ESTA GRAVISIMA

Se incendió los vestidos con objeto de privarse de la vida

TAPASTE, vía San José de las Lajas, septiembre 10. DIARIO, Habana.—En la mañana de hoy trató de poner fin a su vida la señorita Martina Hernández González, de 23 años y vecina de este pueblo, rociándose las ropas con alcohol y prendiéndose fuego. Fué asistida por el doctor Marcos Díaz de graves quemaduras diseminadas por todo el cuerpo, principalmente en la cara, cuello, pecho y brazos.

Se desconocen por ahora los motivos que la indujeron a tan trágica determinación.

Según certificación del médico, su estado es gravísimo.

La justicia investiga el caso, pues aun la joven Martina no ha prestado declaración.

Más detalles por correo.

Mariano Ortiz, corresponsal.

UNA JOVEN CAMAGUEYANA ENVUELTA EN UNA GRAVE CAUSA POR INFANTICIDIO

Aparece que lo cometió por ocultar sus amores ilícitos. Exito del segundo Jefe de la Policía. Pro-Santo Domingo

CAMAGUEY 10 Sep. DIARIO, Habana.— Ha quedado constituido bajo la presidencia del Gobernador de la provincia un Comité pro víctimas de Santo Domingo, el que actuará a fin de levantar fondos para auxiliar al pueblo hermano, destruido por el huracán que tantas desgracias ocasionó.

Con el propósito de ocultar sus amores ilícitos, la joven Anelia Muñoz, vecina del reparto Versalles en las cercanías de esta ciudad, aparece ahora envuelta en una seria acusación de infanticidio, como resultado de las activas actuaciones de la Policía Municipal, que la acusa de haber arrojado a una letrina un feto, al parecer viable.

Comisionado el Capitán González Segundo Jefe de la Policía Municipal, para investigar este hecho, obtuvo de sus gestiones un verdadero éxito, localizando en la Tercera Avenida, en el Reparto Versalles, residencia de la joven acsada, el fruto de sus ilícitos adores en completo estado de descomposición.

Actuaron los forenses doctores Herrada y Socarraz.

Luaces, Corresponsal.

AJUARES DE CASA. TERMINA HOY.

Gran Venta Tradicional.

NO SEA USTED LA UNICA PERSONA QUE NO SE HAYA APROVECHADO LAS OPORTUNIDADES FABULOSAS DE ESTA OFERTA, EN LA QUE TODOS LOS ARTICULOS NECESARIOS EN EL HOGAR HAN SIDO REBAJADOS DE PRECIO EN MAS DE UN CINCUENTA POR CIENTO.

SU CASA NECESITA REPONER ALGUN ARTICULO. "ESE", PRECISAMENTE, SE ENCUENTRA EN ESAS CONDICIONES DE ECONOMIA, SIENDO, ADEMAS, UN ARTICULO DE NOVEDAD Y DE CALIDAD EXCELENTE.

Mantelería, Ropa de Cama, Artículos de Felpa, Colchonería, Alfombras, Cojines, Mosquiteros, Tapicería, Uniformes para Sirvientes, Vestidos de Casa, Tapetes, Cestos de Mimbre, Esteras, etc.

Visite hoy el primer piso.

SOLIS, ENTRIALGO Y CIA.

GRAN REBAJA en todos los artículos de baño de señora en el 2° piso.

Gorros de Goma.
Trajes de baño de lana.
Juegos de Capa y Traje.
Colchones de natación.
Pajamas de playa.
Pelotas de Goma.
Zapatos de Goma.
Bolsas.
Capas de Lana, Felpa y Goma.
Protectores de oídos.
Cooly-coats de muselina estampada.
Trajes de Lana de dos piezas.

Cualquier artículo que desee para el baño lo encontrará a precios sorprendentemente reducidos.

El Encanto

Suscríbase al DIARIO DE LA MARINA

M.E.C.D. 2016

SECCION 2ª

Redacción, Administración, Quejas, etc. (Centro Privado) M-7911.
IMPRENTA M-9665
MAQUINAS M-3450
A. CLASIFICADOS A-3333
RADIO M-7714

DIARIO DE LA MARINA

Redacción, Administración, Quejas, etc. (Centro Privado) M-7911.
IMPRENTA M-9665
MAQUINAS M-3450
A. CLASIFICADOS A-3333
RADIO M-7714

SECCION 2ª

AÑO XCVIII — Acogido a la franquicia postal — LA HABANA, JUEVES, 11 DE SEPTIEMBRE DE 1930 — El periódico más antiguo de Cuba — PAGINA QUINCE

A Través de la Vida

Por Héctor de Saavedra

—MENS SANA...—

Diálogo muy simple que puede oirse en cualquier parte.

—¿Cómo va Fulano?

—Bastante bien. El médico ya no viene a verlo.

—¡Ah! ¡Entonces está fuera de peligro!

Noten ustedes que se dice, generalmente, esta última frase, sin malicia alguna.

En un banquete de médicos:

Se levanta uno y brinda,

—Señores: ¡a la salud de la enfermedad!

(Esto lo he leído en los chistes de un almanaque esfoliador).

A propósito de médicos.

Una señora, como de 40 años, vistos, fué a la consulta del Dr. X.

—Doctor—le dice—, desde hace algún tiempo estoy mala del pecho, toso mucho. Esto me inquieta...

El médico la reconoce concienzudamente.

—Nada grave, señora,—le contesta—. Sin embargo, usted es un poco delicada y le aconsejo algunas precauciones. ¿No podría usted ir a pasarse algún tiempo al extranjero?

—¡Oh!, imposible. Mi marido es de Obras Públicas y tiene mucho que hacer.

—Entonces busquemos otra cosa... ¿Tiene usted hijos?

—Una hija.

—¿En edad de casarse?

—¡Ya lo creo! Figúrese que va a cumplir veinte y dos años y sus amigas la llaman: "la anciana".

—Pues cásela pronto.

—¿Y eso me hará bien?

—Sin duda. Usted será, entonces, suegra, y las suegras no se mueren nunca!

(Esto lo leí en otro almanaque, regalado y de chistes viejos).

Un doctor, muy conocido en el mundo elegante, y una señora de la buena sociedad se encuentran en el Paseo de Martí, reformado:

—¿Qué tal, amiga mía?—dice el Esculapio—¿cómo va? ¿Y el régimen que ordené a su esposo, le ha sentado bien?

—¡Oh, doctor!—responde la señora—. ¡Encantados! Tan bueno que no he tenido ninguna dificultad en el cobro de la póliza con la Compañía de Seguros de Vida.

Sin salir del tema.

Una señorita americana, tan púdica como fea, va a visitar al doctor X....

—¿Qué desea usted?—le pregunta el Galeno criollo.

—Yo quiero ponerme una inyección de suero, del Dr. Roux, o del virus rábico o de la famosa linfa tuberculosa que se trajo a Cuba. Prefiero esta última.

—Hagamos primero un reconocimiento.

—Es qué...

—¿Tose usted mucho?

—Nada.

—¿Le duele a usted el occipucio?

—No, señor.

—¿Cree usted estar tuberculosa?

—¡En absoluto!

—¿Tiene usted ganas de morder a alguien?

—¡No sir!

—Entonces ¿para qué quiere usted la linfa?

—Como... recuerdo de Cuba.

Por último:

El otro día un notable oculista recibió la visita de un caballero.

—Doctor, tengo un "ojo" que no me deja vivir.

—Veamos eso. Siéntese, aquí, a la luz.

El individuo se sienta y se descalza un zapato:

El Dr., sorprendido, le pregunta:

—¿Dónde está su mal?

—Aquí, entre el dedo "chiquito". Es un condenado "ojo de gallo"...

¿Creen ustedes que habrá algún peligro en lo escrito?

Una Señora que Estaba Recluida en el Hosp. "Calixto García" Desaparece Misteriosamente

El personal de la sala en que era asistida declara que la enferma al poco tiempo de su ingreso, decidió marcharse

VARIAS DENUNCIAS HECHAS AYER EN LA JUDICIAL

Un billetero estafado por un individuo que le compró varias fracciones de billetes al crédito. Numerosos detenidos ayer

El señor Balbino García Valle, natural de España, de 48 años de edad, dependiente de restaurant, vecino de Aguila número 198, se personó ayer tarde en la Sección de Expertos, denunciando la desaparición de su esposa la señora Generosa Martínez Fernández, de igual nacionalidad y de 48 años de edad, que ingresó en el Hospital Calixto García, para ser observada de una afección de carácter grave en la garganta.

EXPLICANDO EL HECHO

Explicando el hecho, hizo constar el denunciante, que al sentirse su esposa afectada de la garganta, fué a consultarse con la doctora Pérez Govín, la que le recomendó ingresara en el Hospital Calixto García, durante un período de treinta días para su observación, cosa que efectuó y a la una de la tarde del pasado martes, la condujo a dicho centro benéfico y después de ser examinada cuidadosamente por el médico de guardia, ingresó en la Sala número uno.

SU DESAPARICION

Ayer tarde, acompañado de sus familiares, el denunciante fué a visitar a su esposa y grande fué su sorpresa al enterarse de que ella había desaparecido del hospital. Tratando de inquirir como había ocurrido cosa a su juicio tan anormal, fué investigando entre el personal de la sala donde estaba recluida, siendo informado de que una hora después de su ingreso mostró deseos de marcharse a lo que no se opusieron, desapareciendo.

Temeroso el denunciante de que a su conyuge le pueda ocurrir alguna desgracia, en vista de su estado delicado de salud, determinó dar cuenta de ello a la policía, para que se proceda a su búsqueda y caso de ser hallada, sea restituida a su hogar.

De esta denuncia se le dió cuenta al Juez de Instrucción de la Sección Cuarta.

En la Policía Judicial denunció Senén López García, vecino de San Juan de Dios 8, que el Viernes pasado se le presentó en San Rafael e Industria, un individuo nombrado José López, vecino de Lamparilla 80, el que le pidió le entregara tres hojas de billetes del número 8099, prometiendo entregarle el importe al siguiente día en la vidriera del café «Los Parados»; pero es el caso que dicho individuo no le ha pagado los billetes, por lo que se considera estafado en la suma de 9 pesos.

NO TENIA CUENTA EN EL BANCO

En la Policía Judicial denunció Antonio Rodríguez González, vecino de Oficios 32, que un individuo nombrado Rafael Pares, que le fué recomendado por un sujeto conocido por Miguel Mariano, hizo un gasto en la fonda de su propiedad por la suma de un peso, veinte centavos. Al día siguiente, el referido Pares se le presentó a un hermano del denunciante y le entregó un cheque por la suma de veinte y cinco pesos, autorizado por la firma del doctor J. R. Morales, con cargo al Banco de Nueva Escocia, pidiéndole que se lo cambiara descontándole el peso veinte centavos, pero al presentar el documento en el banco, se lo rechazaron con el informe de que el girador nunca había tenido cuenta en la institución.

VARIOS DETENIDOS

Por distintos agentes de la Policía Judicial, fueron detenidos ayer Ramiro Gómez López, de 22 años, vecino de Aguila 75, opr estafa; Eulogio Barreiras Suárez, de 39 años, de Inquisidor 3, por imprudencia; Horacio Tabares González, de 42 años vecino de 15 y A., en el Reparto Almendares, por estafa y Emilio Barrero Pérez, de 47 años, vecino de 10 de Octubre 631, por daño.

Los Pasaportes y Ciudadanías

Solicitudes presentadas en la Secretaría de Estado, ayer

PASAPORTES

Roberto Muiño, Clara Peña, Carmen Guzmán, Elena Alfonso, José García, Manuel Domínguez, Félix Bollán, Angela Ariosa, Eduardo Alfonso, Edovio Fernández y Feliciano Laza.

CARTAS DE CIUDADANIAS

Juan Arrastia, Celestino Posada José Tagle, Felix Pollán, Francisco Bravo, Manuel Rodríguez y Mateo Laza.

VISADOS

Guilermo Roig, Jacinto Pedroso, Julio Morales, León Broch, Oscar Aldama, María de la Concepción, José Batlle, Rosalía Castro y Pedro Talabera.

Estado del Tiempo

Nota del mediodía del miércoles.

En el Golfo de Méjico hay buen tiempo y presión normal. En el Atlántico está el barómetro algo alto con buen tiempo excepto depresión el Sur del Saco de Charleston. En la mitad occidental del Mar Caribe y en su porción oriental Norte hay buen tiempo con presión casi normal.

Pronóstico para el jueves: Buen tiempo. Vientos del Nordeste al Sudeste principalmente, flojos a moderados. Pocas lluvias en el territorio.

Observatorio Nacional.

El Matrimonio del Archiduque

BUDAPEST Sep. 10 (AP).— El periódico «Ujsag» publica hoy una declaración hecha por el Archiduque Alberto diciendo que aunque cree en la validez del matrimonio que efectuó recientemente en Inglaterra, con la esposa divorciada de un diplomático húngaro, de acuerdo con las leyes civiles de Hungría, está convencido «como fiel católico, desde un punto de vista humano y teniendo en cuenta la salvación de su alma», que su matrimonio no es valido del todo.

Por esta razón, dice el Archiduque Alberto, no ha comenzado a hacer vida matrimonial con su esposa, la que, por su unión con él es Princesa de la Real Casa de Hungría. La esposa vive en una villa, mientras el Archiduque continua en su residencia, en espera de que el Papa sancione su enlace.

CUESTION DE DIAS

Por Abela

"A los tres días de estar gobernando no comprendo qué atractivos tiene el Poder con sus enormes responsabilidades."—(El General Uriburu a la Prensa Asociada)

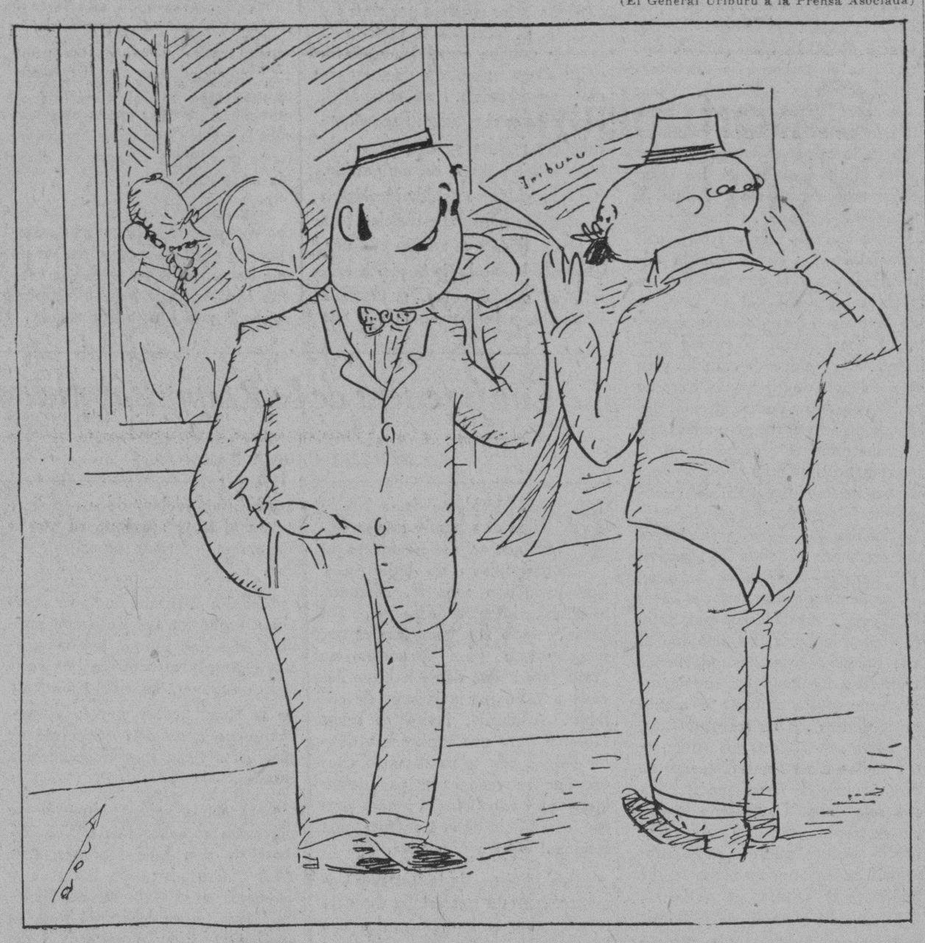

—Al tercer día siempre piensan así. ¡Ah, pero al tercer año!...

Le Deberá la Libertad a Cuba el Dr. Salazar

El íntimo amigo de Leguía se refugió en nuestra legacion

SALAZAR ESTUVO EN CUBA

Nuestro Gobierno reconocerá el implantado por S. Cerro

Fué el de ayer dia de gran quietud en la Secretaría de Estado.

Ni el doctor Martínez Ortiz, ni el Dr. Campa le ofrecieron la menor noticia de interés al reporter.

Sin embargo la presencia, en larga entrevista del Encargado del Negocio del Perú Dr. Bernardo Goiburu, ponía en el despacho del Subsecretario una nota de intensa actualidad.

Pero fué inútil toda pregunta al Dr. Campa. El Subsecretario se negó en absoluto a hacernos declaraciones sobre el tema del dia en el ambiente diplomático: si el Gobierno revolucionario del Perú será reconocido o no por el del General Machado.

Persona generalmente bien informada de nuestros problemas internacionales nos ha manifestado que la primera intención de nuestra Cancillería fué no reconocer al nuevo Gobierno de facto peruano hasta que lo hiciera el de los Estados Unidos, pero que más adelante el hecho de haberse refugiado en la Legación cubana varios personajes amigos del depuesto Presidente Leguía, hizo variar el primitivo criterio, para facilitar la salida de la casa de Cuba al doctor Salazar, que fué nuestro huesped cuando la última Conferencia Pan Americana, y a sus amigos que buscaron el amparo de nuestra bandera.

Las Inspecciones en Oficinas de Correos

Por el Departamento de Inspectores de la Secretaría de Comunicaciones han sido inspeccionadas las oficinas de Correos siguientes: Delicias, Central Hatillo y Caridad de las Calabazas, en la provincia de Oriente; Oficinas locales las de Pina y Stewart, en la provincia de Camagüey y la de Candonga en la provincia de Oriente.

Por la Patria y la República

Por Gaston Mora

Cuando el terrible Acusador Público del Tribunal Revolucionario, en la época del Terror francés, el famoso Fouquier-Tinville, que a tanta gente hubo de acusar, que para tanto inocente pidió la pena capital, por supuestos delitos políticos, se vió acusado a su vez, refieren los **cronicones** anecdóticos, que Fouquier-Tinville, convertido en acusado, se levantó indignado del banquillo de los reos, al oir las inculpaciones que se le hacían por el nuevo Acusador Público, exclamando: "Aquí, en este Tribunal, todo el mundo ha sido culpable; hasta la campanilla del ciudadano Presidente". Cuando cayó el célebre Acusador se quiso personificar en él todas las responsabilidades, como si fuesen personales suyas, cuando eran colectivas. Por eso gritó él, encolerizado: "Aquí todos somos culpables, hasta la campanilla del Presidente." Recordamos este incidente de los días sombríos del Reinado del Terror, porque hemos sabido—y son muchos los que lo saben—, que ya han empezado las mutuas recriminaciones entre ciertos elementos representativos de los tres partidos oficiales, congresionales, que trajeron y han mantenido "la actual situación"; "el actual estado de cosas". ¿Quiénes son los responsables, los culpables del "desastre político y económico" en que se ve envuelto todo el país; en que todos nos vemos envueltos? La historia lo dirá en su día, cuando juzgue imparcialmente. Ahora, quizás haya que repetir la célebre, la histórica frase del implacable Fouquier-Toinville: "Aquí es culpable hasta la campanilla del Presidente". O hay que exclamar con Alberto Lista, el gran lírico español, en su admirable oda a la muerte de Jesús: "Gemid humanos. Todos en él pusisteis vuestras manos".

No es esta la hora de discernir responsabilidades; de declarar culpabilidades. Nada se ganaría con las mutuas recriminaciones, con las mutuas inculpaciones. La responsabilidad corresponde a todos los partidos oficiales; a todo el cuerpo político organizado. Aquí se ha pecado contra la libertad y el bienestar económico del pueblo cubano. Los motivos han sido diferentes. Escepticismo, indiferencia, ambición, necesidad, temor, etc. El miedo colectivo ciega y contamina. Pero ya es inútil volver sobre lo pasado. Débase lo que aquí ha ocurrido a las causas que se han señalado, débase a error, a mala inteligencia, a desfallecimientos morales, a lo que sea, lo que importa ahora es reaccionar en favor de una amplia política de reparaciones, de rectificaciones, de reconstrucción republicana, liberal, democrática. Hay que abandonar la política de las recriminaciones, que sólo serviría para encender más las pasiones, para aumentar más la excisión en el pueblo cubano. Puesto que ya se reconoce, en voz baja, que se ha hecho mal, que se ha procedido erróneamente, levántese el espíritu cubano a un plano superior, elevado, de benevolencia. Cesen las malquerencias, las prevenciones, las desconfianzas, los recelos, y búsquese la manera de restablecer en Cuba el orden jurídico constitucional, la plenitud del derecho ciudadano. Restáurese la libertad política, que ella facilitará la restauración económica. Esto es lo que quiere, lo que anhela vehemente el pueblo cubano. Vuélvase cuanto antes a la normalidad política. He ahí la necesidad suprema. Ahora hay que decir a los cubanos lo que Gambetta dijo a los franceses cuando los reveses de 1870: "Elevad vuestras almas a la altura de los peligros que nos amenazan. Anteponed el amor a la patria a todos los amores, y la salvación de la república a todos los intereses."

LAS ASOCIACIONES DE ESTUDIANTES COOPERARAN AL "DIA DEL GRADUADO"

La comision organizadora, en su sesión de ayer, aceptó la iniciativa del Dr. Dihigo. Exámenes en la Esc. de Farmacia

Celebró ayer sesión la Comisión Organizadora del Dia del Graduado, presidida por el señor Rector interino doctor José R. Martínez Prieto, con asistencia de los Profesores doctores López del Valle, Clark, San Martín Muñoz, Fernández Concheso, señorita Rosa Trina Lagomasino y los secretarios doctores Pérez Raventós y Bock, con los señores Luis Botifoll, José Miguel Pérez Lamy, Alberto Espinosa y Carlos Raggi, de la Directiva de la Asociación de Estudiantes de Derecho invitados como sus compañeros de las Asociaciones de Estudiantes de Medicina y Letras y Ciencias que no pudieron asistir.

Acuerdos adoptados en esta sesión fueron: Colocar pasquines invitando a los Graduados, en todos los Centros Profesionales de la República. Colocar una tarja con pensamientos alegóricos dentro del recinto universitario en memoria de los distinguidos Maestros y Graduados del Alma Mater, a iniciativa del Profesor doctor Juan M. Dihigo. Estas y la tarja que se está esculpiendo por la Secretaría de Obras Públicas serán develadas solemnemente el Dia del Graduado.

Designar Miembros natos de la Comisión a los señores Presidentes de las Asociaciones de Estudiantes universitarios de las tres Facultades, solicitando su valiosa cooperación al mayor lucimiento de dichas fiestas.

Y extender análoga invitación a las fraternidades de estudiantes.

La Comisión volverá a reunirse el próximo lunes y probablemente será acordado en definitiva el Programa Oficial del Dia del Graduado.

SEÑALAMIENTOS DE EXAMENES EN ... LA ESCUELA DE FARMACIA ...

Día 19. — Farmacografía, segundo curso. A las ocho de la mañana. Laboratorio Wood.

Día 20. — Prácticas de Química y Bacteriología Farmacéutica, a las ocho de la mañana en el Laboratorio Wood y en la Universidad, respectivamente.

Día 22. — Análisis Especiales a las 8 de la mañana en el Laboratorio Wood.

Día 23. — Farmacografía, primer curso, a las ocho de la mañana en el Laboratorio Wood.

Día 24. — Farmacia Práctica y Botánica aplicada a la Farmacia, en la Universidad.

Día 25. — Farmacia Práctica, primer curso, a las ocho de la mañana, en la Universidad.

MEJORIA DEL DR. CLEMENTE INCLAN

Noticias recibidas ayer en la Universidad nos permiten el placer de hacer pública la mejoría allí experimentada por el doctor Clemente Inclán quien por ello se propone regresar a fines de mes para ponerse de nuevo al frente del Rectorado desde la apertura del próximo curso académico.

Lo celebramos.

EXAMENES EN LA ESCUELA DE MEDICINA

Han sido pospuesto los exámenes de Anatomía e Histología patológica por ausencia de los Profesores, en comisiones oficiales.

Para mañana, día 12 se han señalado los siguientes exámenes: Radiología y Fisioterapia a las ocho de la mañana en el Hospital Mercedes. Exterior de los animales domésticos a las ocho de la mañana, en la Escuela de Medicina. Química General (Veterinaria) a las ocho am. y Física General a las 2 pm. ambas en el Hospital Calixto García. Patología Médica a las nueve de la mañana, en el Hospital Calixto García. Fisiología (Primer Curso) de Cirugía Dental de la A a la L, a las ocho de la mañana, en la Escuela de Medicina.

EL HOMENAJE A CASAGRAN EN LA ASOCIACION DE ESTUDIANTES DE DERECHO SERA MAÑANA

El secretario de la Asociación de Estudiantes de Derecho de la Universidad señor José Miguel Pérez Lamy, nos informó ayer mañana, que se había acordado anteponer para el viernes próximo el Almuerzo Homenaje que organizan en honor del escultor becado señor Jesús Casagrán, el que tendrá lugar a las doce del día en el local de la Asociación de Estudiantes de Derecho, bajos del edificio González Lanuza.

A continuación del Almuerzo, los Miembros de la Directiva de la Asociación, se reunirán en Junta para conocer de la renuncia del presidente doctor Luis Botifoll que se embarca el sábado para el extranjero, debiendo sustituirlo en su cargo, el Vicepresidente que es Presidente electo a la vez, señor Alberto Espinosa y Bravo.

EMBARCA EL DR. LUIS BOTIFOLL

En viaje de ampliación de estudios el Presidente de la Asociación doctor Luis Botifoll, embarca el próximo sábado día 13 a las doce m. rumbo a New York, con el propósito de tomar un curso en la Universidad de Derecho de Tulano.

Todo sus compañeros de la Universidad asistirán a despedirlo mostrando sus simpatías a quien como el doctor Botifoll ha sido un digno representante de la juventud universitaria, en estos últimos tiempos.

SIEMBRA DE ARBOLES EN LA CRECHE FINLAY

Por el Negociado citado anteriormente, se ha dado cuenta de la siembra de árboles de gran tamaño y diversas plantas en la Creche Finlay, con el propósito de que los niños allí asilados puedan jugar a la sombra.

El Hombre Que Perdona

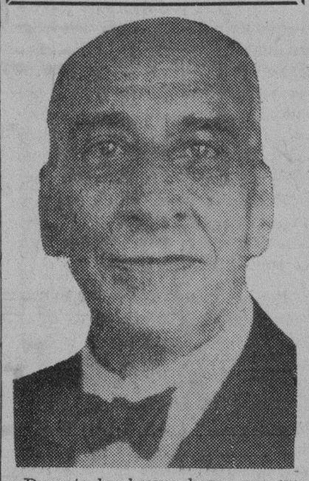

Durante las breves horas que empleó en hacer sus operaciones en nuestro puerto el vapor inglés Essequibo, permaneció ayer entre nosotros el doctor Arturo Osores, distinguida personalidad peruana, que allá por el año de 1914 se destacó brillantemente por las actividades que desenvolvió en su país.

Miembro de la Junta de Gobierno, Ministro, más tarde, en el Gabinete del Presidente Leguía, desempeñó las carteras de Justicia e Instrucción Pública con tanto acierto como el que ya antes le había hecho destacarse en los escaños del Congreso, como diputado y como senador.

Sus actividades posteriores en el Partido Nacionalista, cuya segunda jefatura había recaido en él, provocaron la inconformidad del Presidente Leguía, quien tras encarcelarlo, como reo político en las prisiones de la Isla de San Lorenzo, encerró en la prisión, cuatro años más tarde a la esposa y a la hija del ex-Ministro Osores, haciendo que los demás hijos quedasen desvalidos, sin la protección paterna, y pasando penalidades que costó la vida a uno de ellos.

Sin embargo, cuando los repórters lo saludaron ayer en el puerto y lo asaltaron a interrogaciones en relación con los recientes acontecimientos políticos de su país y de la caida del presidente Leguía, no salió de sus labios sino una evangélica frase de perdón. De perdón y de olvido.

"Prefiero mantener en el olvido todo lo pasado y todo lo sufrido por los míos y por mí. El porvenir de la patria es lo que interesa. Sobre aquello del pasado, un velo. Ni rencor, ni recordación. Sobre el caído, ni una palabra. El sufrido pueblo peruano mantiene la honesta aspiración de exponer libremente su voluntad en un sufragio libre, en que sea la mayoría la que triunfe, y por el triunfo de esa justa aspiración debemos laborar todos de la manera más cabal".

Y no quiso agregar una palabra más el perseguido, el encarcelado, el exilado ex-ministro Osores.

EL TRANSITO DE CARRETAS

Se ha contestado al Alcalde Municipal de Placetas la consulta que hizo a la Secretaría de Obras Públicas, participándole que pueden atravesar las carreteras a cargo del Estado, los carros de tracción animal, sin zurchos de goma: siempre que vehículo y carga no excedan de 100 kilogramos, por centímetro de ancho de llanta.

EN LAS OBRAS DE LA CARRETERA CENTRAL SE EMPLEAN UNOS CINCO MIL OBREROS

La gran ruta se puede considerar prácticamente terminada en las provincias de Pinar del Río, Habana, Matanzas y Camagüey

El promedio de obreros empleados en las obras de la Carretera Central durante la semana pasada según informe del Negociado de Caminos y Puentes, ha sido de unos cinco mil hombres, en las distintas divisiones en que se halla dividida dicha Carretera. Esta se puede considerar, según dicho informe, prácticamente en las provincias de Pinar del Río, Habana, Matanzas y Camagüey, estando próximas a su terminación las de Oriente y Santa Clara.

DEL NEGOCIADO DE CALLES Y PARQUES

El Jefe del Negociado de Calles y Parques, ha rendido un informe de los trabajos ejecutados por el personal obrero de dicho Negociado, en la construcción y reconstrucción de aceras, reparación de pavimentos, y trabajos de ornamentación y jardinería en diversos Parques

TRABAJOS COMPLEMENTARIOS EN LA ESTACION DE BOMBAS

Con gran actividad se trabaja en las obras de mejoramiento de agua en los barrios ultramarinos de Casa Blanca, principalmente en la instalación de una tubería maestra a través de la bahía para mejorar el servicio de aquel barrio y dependencias del Estado, enclavadas en Tiscornia, y las fortalezas y Campamentos militares.

LAS LAPIDAS DE LA CAPITANIA DEL PUERTO

Accediendo a la solicitud que se le hiciera por el Director del Museo Nacional y la Academia de la Historia el Secretario de Obras Públicas, ha dado instrucciones a fin de que se entreguen a dicho Museo las lápidas que estaban colocadas en la demolida Capitanía del Puerto; las inscripciones de estas lápidas son como sigue: «Por disposición del Excmo. Sr. Capitán General, Dn. Miguel Tacón, se empézó este edificio en el año de 1837, y se concluyó, mandando su sucesor el Excmo. señor Dn. Joaquín de Ezpeleta, en el 1.838.

«Este edificio y la verja divisoria del muelle desde él hasta la Aduana, se construyeron siendo Gobernador Capitán General, el Excmo señor T. G. D. José Gutiérrez de la Concha, Marqués de la Habana. Año de 1856»

Leche con Menos de 36 Grados Está Adulterada

Importantes declaraciones del doctor Angel Ezequiel Madan

RESULTADO DE ANALISIS

Presenció éstos el juez correccional de la 2a. Sección

En nuestra edición anterior dimos cuenta de que bajo la dirección del Jefe de Vigilancia Sanitaria de Abasto de Leche de La Habana, doctor Angel Ezequiel Mádan se estuvieron realizando en el Laboratorio distintos análisis de leche cruda, controlada por el propio doctor Mádan y por el juez correccional de la Sección Segunda, doctor Gonzalo del Cristo, con el fin de conocer el último los referidos análisis hechos a su presencia y con la comparecencia de químicos expertos

El doctor Mádan, terminados los análisis en las primeras horas de la madrugada anterior, ayer nos hizo las siguientes declaraciones firmadas:

"De las investigaciones hechas ante el doctor Gonzalo del Cristo, Juez Correccional de la Segunda Sección, en nuestro Negociado, ha corroborado las siguientes conclusiones obtenidas en miles de muestras genuinas analizadas en nuestro laboratorio. Toda leche genuina cuyo suero cúprico, a una temperatura de 20 grados centigrados tenga un índice refractométrico inferior a 36 grados de la escala del refractómetro de inmersión Zeiss, es una leche adúlterada por adición de agua y por consiguiente acusa la existencia de un delito aunque dicha leche haya sido calentada por más o menos tiempo a una temperatura entre 60 grados y 90 grados. (Fdo.) Dr. Angel E. Mádan. Septiembre 10 de 1930."

Alamac
HOTEL
Broadway and 71st. Street.
NEW YORK

Donde el Sr. ANTONIO AGUERO (Tonny) se halla, como de costumbre, recibiendo y atendiendo a sus numerosos amigos de Cuba.

El edificio del HOTEL ALAMAC es único en su clase, a prueba de incendios, amueblado con lujo y comodidad, con BAÑO y DUCHA en todos los cuartos, cocina criolla y un ambiente y trato individual como sólo pueden conseguirse en el propio hogar.

En el piso tercero se hallan instaladas las oficinas y el salón de lectura del DIARIO DE LA MARINA abierto todo el día para comodidad y recreo de los huéspedes cubanos. Nuestros intérpretes estarán en la estación o en los muelles a la llegada de todos los trenes y vapores. Para más detalles, reservaciones etc. diríjanse a:

Antonio Agüero
Gerente Hispano.
Hotel Alamac
Cable: Alamacotel.
Broadway y 71st. Street.
New York

LA CAUSA CONTRA EL DR. ITURRALDE

Señalado para hoy el juicio por conspirar para rebelión

Está señalado para hoy el juicio de la causa que se sigue al doctor Raul Adler y otros, por conspiración para la rebelión, causa en la que figuran como procesados en rebeldía los señores Rafael Iturralde, ex-Secretario de Guerra y Marina y Octavio Seigle, residentes actualmente en New York.

NO HAY RECIBO EN LA ESTACION que, con aspecto de castillo, acaba de levantar el Cor. Perdomo en los linderos de la Habana y Marianao, en lugar a un tiempo hermoso y estratégico. Los suntuosos **limousines**, los **sedan** aristocráticos, las ágiles cuñas, los pesados camiones y los democráticos autos de alquiler, que llenan la calle, han sido detenidos a la entrada del puente por circular con chapas del pasado año fiscal, y allí esperan, bajo el implacable sol, que sus dueños vengan a rescatarlos.

DE LA ALIANZA NAC. FEMINISTA

Conferencia del Dr. Juan Antonio Mendoza, por Radio

El doctor Juan Antonio Mendoza, conocido abogado de esta capital hablará por Radio desde el DIARIO DE LA MARINA hoy jueves a las 9 p. m. Ha despertado vivo interés entre el elemento Feminista la Conferencia del doctor Mendoza que lleva por Título: «A cada cual lo suyo».

AVISO

El sábado a las 3 de la tarde se celebrará la Junta General de Afiliadas correspondiente al mes en curso. Se encarece la asistencia en Malecón 333 altos, tanto de la Directiva como de las Afiliadas, pues en esta Junta habrá de tratarse de las Reformas del Reglamento.

M.E.C.D. 2016

DIARIO DE LA MARINA

FUNDADO EN 1832

Dirigido hasta 1919 por D. Nicolás Rivero y Muñiz

Editado por la Compañía DIARIO DE LA MARINA (S. A.) cuyo programa consiste "en la defensa de los intereses generales y permanentes de la Nación cubana, de los especiales de la Colonia española establecida en la misma y de la unión y armonía entre los diversos elementos que conviven en el país."— Art. 1o. de los Estatutos.

PRECIOS DE SUSCRIPCION AL DIARIO DE LA MARINA

Habana y Provincias

Mes	$ 1.50
Trimestre	" 4.20
Semestre	" 8.00
Año	" 15.00

Extranjero

Trimestre	$ 5.00
Semestre	" 9.50
Año	" 18.00

Edición Dominical (Para el extranjero solamente)

Semestre	$ 3.00
Año	" 5.00

OFICINAS:

Habana, Prado 103.

New York, 516 Fifth Ave.

TELEFONOS

Redacción, Administración, Quejas, etc. (Centro Privado . . M-7911
Imprenta . . M-9665
Máquinas . . M-3450
A. Clasificados A-3333
Radio M-7714

LAS TARIFAS CANADIENSES

UN cablegrama publicado recientemente en nuestro periódico, nos hizo saber que en el mensaje dirigido por la Corona al parlamento canadiense, se indica "la conveniencia de revisar los aranceles, como medida adecuada para combatir la depresión económica y la crisis del trabajo".

La idea de modificar las tarifas empezó a agitarse en el Canadá desde que los Estados Unidos dieron señales de que iban a establecer duros recargos sobre las procedencias de aquel país, lo cual hizo que se pensase en dar a la política aduanera un carácter de represalia.

En las elecciones del 28 de julio de este año, que dieron mayoría en el parlamento a los conservadores, elevando a primer ministro al jefe de ese partido, Mr. Richard Bedford, Bennett, influyó el problema de la crisis del trabajo, según se consigna en el cablegrama que comentamos; pero influyó también, poderosamente, la cuestión de las tarifas.

Los aranceles aduaneros puede decirse que eran el punto dominante en el programa electoral de los partidos, y si la derrota impidió al liberal "no dar tregua a la Unión", el triunfo puso al conservador en condiciones de ejercer una acción más efectiva que la que reprochaba al gobierno de Mr. Mackenzie-King.

A raíz de la elección, se supo, por noticias de fuentes autorizadas, que los conservadores tenían, en materia económica, los siguientes puntos de vista:

1o. "Revisión general de las tarifas, a fin de promover la prosperidad, asegurando en el Canadá la producción de una gran parte de los 600.000.000 de dólares a que asciende el valor de las mercaderías y productos importados, principalmente de los Estados Unidos".

2o. "La promoción del comercio dentro del imperio mediante tarifas recíprocas de preferencia, que aseguren beneficios equitativos a las varias porciones del imperio".

3o. "Anulación de los derechos compensadores que determinan que las tarifas canadienses estén dependiendo de la legislación impositiva de países extranjeros".

Coincidiendo con la publicación de esos tres puntos, el recién electo Mr. Bennett formuló declaraciones en las que hizo constar que los hombres de la nueva situación no tenían "el propósito de proceder inamistosamente hacia otro país", y que "el Canadá no cree que la legislación sobre las tarifas en los Estados Unidos haya sido concebida con un espíritu hostil" hacia aquel pueblo, "sino como una medida que beneficie al pueblo de la Unión".

Añadió que estaba su partido "interesado en proteger los intereses del Canadá"; que "de igual manera en las relaciones comerciales con el Imperio Británico el primer cuidado (de los canadienses) debe ser, naturalmente, para el Canadá, "pero sin estar por esta razón menos ansiosos de cuidar los intereses del imperio"; y, finalmente, que "la mayor de las contribuciones que puede aportar el Canadá al bienestar y progreso del Imperio Británico, es el desarrollo de la fuerza y prosperidad" de su propia tierra "y el intercambio comercial con las diversas partes del imperio sobre la base de ventajas mutuas".

Desde las elecciones a la fecha, ¿habrá modificado sus puntos de vista el nuevo gobernante?. ¿A qué extremos será llevada la reforma de los aranceles? He aquí algo a que debe estar muy atenta nuestra Cancillería, porque quizás en la revisión de tarifas recomendada al Parlamento en el mensaje de la Corona, pudiera haber quebrantos para el comercio que mantenemos con el Canadá y que aspiramos a desarrollar, especialmente en lo que respecta al tabaco, por virtud del tratado de bultos postales.

Con no menos atención debe seguir la conferencia imperial de este mes y luego la conferencia económica, porque lógicamente hay que pensar que pueden entrañar también importancia para nuestras exportaciones. Juzgamos que conviene observar cuidadosamente la acción legislativa que ha de desenvolverse en Ottawa y la acción político-económica de Londres, para que los acontecimientos no nos sorprendan.

Si fatalmente no podemos evitar lo que tengan para nosotros de desagradables, dispongámonos a conocer con tiempo el daño que haya de venirnos, para procurar contrarrestarlo de algún modo.

Tradiciones Villaclareñas.-El Doctor Aday

Por ANTONIO BERENGUER Y SED

AÑOS antes de la guerra del 68, ejerció su profesión en Villaclara, un médico llamado el Doctor Aday, de profunda ciencia y gran relieve aristocrático. Vestía traje de paño negro, usaba zapatos de charol y su cabeza la cubría un sombrero de copa alta o chistera—vulgo: bomba. Hacía sus visitas a pie y cobraba un peso por cada una. Sudaba a mares la camisa y en sus pies se multiplicaban los callos y juanetes, desarrollados con el penoso ejercicio de sus piernas al caminar en todas direcciones las entonces intransitables calles de Villaclara. Un peso solamente y agradecido y contento aquel sabio Esculapio, atendía sin miserias, las modestas necesidades de su hogar. La noche la dedicaba al estudio y al descanso y era su único lema: "médico que no estudia de noche, no sabe de día". Si el doctor Aday viviera estos tiempos, cuánta sorpresa le habría de proporcionar el modo de actuar de sus modernos compañeros profesionales. El sudaba una camiso por cada peso que le pagaban y tenía que visitar al enfermo. Hoy el paciente va a la elegante consulta y después de mucho esperar, lo reciben, lo oyen, le recetan y le cobran veinte dólares. El paciente paga, suda la camisa y por lo regular no se cura. Algunas veces se muere. Entonces, a pesar de la carencia de medidas higiénicas, los hombres se morían menos y vivían más. Los médicos eran más ignorantes y los enfermos más crédulos. El doctor Aday era un sabio. Nos lo demuestra su fórmula favorita. Era la siguiente:

R/.

Protóxido de Hidrógeno——50 gr.
Cloruro de Sodio————— 5 id.
Cucharadas. Agítese.

Dr. Aday.

¡A cuántos pacientes salvó la vida esta receta! No podía ser nociva. Era agua con sal.

Una vez fué llamado para que prestara sus servicios facultativos a doña Cástula Junquillo, esposa del acaudalado isleño Sebastián del Río. Sufría una gran indigestión. El vientre de doña Cástula parecía el bombo de una orquesta y la fiebre, según decía el sabio doctor Aday, era de 42 grados. Entonces no usaban los médicos termómetros, usaban cronómetros y el del doctor marcó por minuto, innumerables pulsaciones. Doña Cástula se estaba quemando viva.

—¿Qué tendrá, doctor?—preguntaba el infeliz marido.

—Nada, no hay que apurarse—contestó el médico. Es una fuerte indigestión de maiz pozole. Está indicado un purgante y después de terminados sus efectos, mi fórmula: cucharadas y agítese.

—¡Oh, qué sabio!—exclamó el isleño. ¿Cómo lo ha podido saber, doctor? Es cierto, muy cierto. Mi mujer se dió ayer un atracón de maiz pozó...

—Pues fácilmente, replicó el doctor—le he mirado la lengua. La lengua es el principio del tubo digestivo, y por ese tubo he examinado su estómago y he visto el maiz pozole.

¡Qué sabio! Y todo esto por un peso y visitando la casa. Los médicos modernos, tan careros y tan pulcros, jamás hubiesen adivinado de qué era la indigestión de doña Cástula Junquillo del Río. El Dr. Aday, que hacía visitas a domicilio y cobraba un peso, se fijó que en el suelo de la casa había granos de maiz, agrandados por la ebullición del agua y dedujo que allí se había comido maíz pozole.

Un médico moderno, de esos que cobran veinte dólares, hubiera diagnosticado la indigestión, pero no hubiera podido adivinar la causa, el atraco de substancias que la produjeron. Porque aquellos médicos con callos y juanetes, adquiridos por visitas a pie, se fijaban al caminar, en el suelo que pisaban, mucho más que en la enfermedad del paciente, De igual modo, en aquellos tiempos, como en los presentes, el que no se muere de la enfermedad, lo matan los medicamentos. Esto lo sabía el sabio médico de Villaclara, Doctor Aday, y recetaba cucharadas de agua con sal.

POSTULADOS.-Por Jesús Prado Rodríguez

LA europeidad no es palabra vacua. Puede aplicarse equivocadamente, cuando, por error, extranjerizamos la europeidad, quedándonos lejos de ella, como si fuéramos africanos o asiáticos. O en otros términos: el europeo que decae en la cultura no se cree ya europeo, y absorbe la europeidad a modo de humillación.

Significa la europeidad tradicionalismo y universalismo. Tradicionalismo con raigambre en la cultura de todas las épocas. Universalismo que acopla valores y los eleva a postulados. La verdadera europeidad empieza con Grecia. Porque Grecia no se aisla del mundo, sino que trae el mundo a la estructura de las escuelas filosóficas. Véase este caso: Platón viaja por el Egipto para oir a los adivinos, y también por Italia con el objeto de escuchar a los pitagóricos. Nunca las razas esquivaron el contacto espiritual. Si la guerra destroza, la guerra crea. Con las legiones romanas va la cultura latina. Y a Roma llega la cultura helénica y la que forjaban los pueblos invadidos. Un día se acercó Marcelo a los muros de Siracusa, y pensó tomar la ciudad confiando en su gloria de caudillo y en la excelencia de sus tropas. Pero no contó con Arquímedes, el cual, poniendo en acción sus máquinas, causó a los romanos grandes daños. Y los romanos hubieran quedado deshechos de no haber ocurrido un accidente imprevisto. La ciencia perfeccionaba la fuerza, y la fuerza perfeccionada vencía a las legiones. "No penséis—exclamaba Marcelo, —que hemos de abandonar el hacer la guerra a ese Briareo, que, entre el vino y la burla, ha arrojado al mar nuestras naves, y todavía se aventaja a los fabulosos antimanos, lanzando contra nosotros tal número de dardos". Y en realidad—glosa Plutarco—, todos los siracusanos venían a ser como el cuerpo de las máquinas de Arquímedes, y era una sola alma la que todo lo ponía en movimiento". La europeidad existió siempre, puesto que la europeidad no es otra cosa que la difusión de la cultura.

El tradicionalismo, en la europeización, no puede aceptarse como base única de progreso. Hay tradicionalismo renovador. Y hay un tradicionalismo que actúa contra todo avance. El primero, aplicado con tino, ayuda a erigir grandes obras. El segundo, por proceder de fuerzas espirituales negativas, obstruye las grandes obras que pretenden crearse. Convendría purgar el tradicionalismo antes de absorberlo. Y ya absorbido, oblicuarlo hacia las formas radicales y nuevas.

España se desvió de la europeidad y se quedó con el tradicionalismo caduco. Realmente, toda España es tradicionalismo: tradicionalismo reaccionario; tradicionalismo del medioevo. Corre el tradicionalismo estólido por la espina dorsal de España, y España teme a la europeidad, es decir, a las corrientes universales de cultura. ¿A qué se debe ello? ¿Por qué España se encierra en sí misma y no se abre al mundo? ¿Qué hay de cierto en esta frase aceda de Costa? "Yo me inclino a pensar que la causa de nuestra inferioridad y de nuestra decadencia es étnica y tiene su raiz en los más hondos estratos de la corteza del cerebro."

No ausculta España la vida de Europa, y, por no auscultarla, se hace antidemocrática y apolítica. El Estado se descompone—dicen algunos—mientras el pueblo se renueva. Y es el caso que el Estado se halla en descomposición desde hace siglos, y el pueblo siempre se está renovando sin que jamás llegue a su renovación. Año 1899. O año 1908. O año 1907. Costa ha escrito entonces: "Parlamentos fúnebres, en que los sepultureros de la honra nacional se disputan el honor de restablecerla, por supuesto desde el poder, consumiendo la legislatura en historias retrospectivas, en tiroteo de acusaciones, exculpaciones e insinceridades, y en protestas de amor patrio que son otros tantos ultrajes a la memoria de la nación, infamada por ellos y sujeto aún de sus concupiscencias y de sus ansias." Y lo que decía de Montero Ríos, denominándolo "gobernante de derecho divino", puede decirse de los gobernantes de hoy y podrá decirse de los gobernantes de mañana. Los políticos dejan en España sucesión, y la política es una herencia de familia. Anotemos esto: "Después de haber contribuído (Montero Ríos) de modo tan directo y tan cruel al trágico derrumbamiento de la Patria, ha venido a apoderarse de las ruinas para fundar dinastía personal sobre ellas, haciéndolas feudos de sus hijos y de sus familiares". Hoy no existe el Parlamento; pero existen los sepultureros. Y existen los que engranan el pueblo a sus apetencias. Yo quisiera que España mirase hacia Europa para ser europea. Y que no absorbiese la europeidad a modo de humillación. España por cima de los partidos. Y los partidos por cima del hombre. El individuo lo es todo en la vida pública española. Sigue la política una trayectoría de atomización individualista. Para el español, la política es el político. Para el político, la política es aquello que lo lleva a ser cabeza de un partido. Así carecen de contenido ideológico los partidos políticos españoles. Hasta el socialista que advino con una ideología humanitaria la pierde ahora, y se queda, como los partidos históricos, a la deriva. Y todo por falta de europeidad. Y todo porque no se comprende que la forma de gobierno no hace al caso, pues la forma de gobierno puede ser una monarquía republicana como la inglesa, y entonces, dentro de esa monarquía, caben todos los radicalismos y todas las reformas.

Cuando no se ve lo de adentro, tampoco se ve lo de afuera.

Viendo lo de afuera se llega a perfeccionar lo de adentro. Concepción Arenal se acercó a la europeidad—y hasta al americanismo—, y escribió un libro: "La mujer del porvenir". ¿Ha leído este libro la mujer española? ¿Lo han leído los que se oponen al avance de la mujer? Nos quedamos con el tradicionalismo estólido y rechazamos la europeidad. O más claro: rechazamos la cultura que corre por las arterias de Europa a modo de energía impulsora.

Hágase España europea, y no tendrá dictaduras. Ni monarcas absolutos. Ni partidos atomizados en un solo individuo. Y no tendrá la censura que coarta la libertad de pensamiento y la libertad de acción.

La Conferencia de la Responsabilidad

Por NEMESIO GARCIA NARANJO

EL ex-Presidente de la República, don Emilio Portes Gil, al acusar recientemente al ex-Ministro de Industria y Comercio, don Luis R. Morones, preguntó, intencionadamente, qué había pasado con unos fondos que se colectaron para financiar un "raid" aéreo que debió haberse llevado a cabo por aviadores de calidad. Asimismo, invitó al señor Morones para que explicase a dónde habían ido a parar unas cuotas que se recogieron para establecer un Banco Obrero y para construir el edificio de la Confederación Regional Obrera Mexicana.

El ex-Ministro de Industria y Comercio contestó que estaba dispuesto a mostrar su contabilidad a una Comisión que nombrase el señor Portes Gil; pero con la condición de que el ex-Presidente, a su vez, rindiera cuenta detallada de los gastos que ha hecho como Jefe del Partido Nacional Revolucionario, y permitiese que su contabilidad fuera examinada.

Esta áspera y disgustante controversia no parece trabada entre dos ex-funcionarios de la Nación, sino entre dos delincuentes que se arrojan mutuas inculpaciones. Los políticos beligerantes parecen haberse olvidado de que en cuestiones de honor, no impera el principio napoleónico de que "la mejor defensiva es la ofensiva", A nadie le importa que el uno derrote al otro, sino que ambos se justifiquen ante la opinión pública.

Por eso el señor Morones ha cometido un error al someter la exhibición de su contabilidad, a la condición de que Portes Gil exhiba también la suya. El que recauda fondos del público, debe rendir cuentas claras, sin necesidad de que le sean pedidas. Y como en el caso actual, no solamente se piden esas cuentas, sino que se insinúa que hubo un manejo doloso de los fondos colectados, es indiscutible que quien recibió el dinero está obligado a colocar su contabilidad en un escaparate, y a invitar a todo el mundo para que exponga sus sospechas a fin de dar las explicaciones que sean necesarias y desvanecer todas las dudas.

Supóngase que Portes Gil se niegue a enseñar las cuentas del Partido Nacional Revolucionario, alegando que es una organización política, cuyo funcionamiento solo interesa a sus miembros. La objeción sería fútil, porque desde el instante en que cada mes se obliga a los empleados federales a contribuir con parte de su sueldo, en el sostenimiento del Partido, los directores de éste deben rendir cuenta del uso que hacen de dicha contribución. Pero de cualquier modo, la negativa del ex-Presidente a exhibir su contabilidad, no exime al señor Morones de la obligación de presentar la suya. Aunque el señor Portes Gil haya asumido el papel de acusador, no es él quien debe quedar satisfecho, sino el pueblo que entregó su dinero.

No se requiere exprimir mucho el cerebro para comprender que este asunto no es de interés privado, sino de interés público. Por consiguiente, los apasionados polemistas ganan bien poco con la derrota de su rival. A quien hay que conquistar es a la opinión pública, y ésta no se gana sino con la conciencia plena de la responsabilidad. El torbellino revolucionario, con sus apasionamientos y ardores, ha torcido muchos conceptos elementales, entre los que ocupa sitio preferente el honor. ¡Ah! Si el honor se hubiera conservado intacto, no necesitarían ni Portes Gil ni Morones, recordarse mutuamente sus deberes, porque ambos habrían adelantado sus explicaciones al triste momento en que se empezaron a formar sospechas y dudas.

El señor Morones no tiene derecho a mirar con desdén a don Emilio Portes Gil, porque por más insignificante y apasionado que se le quiera suponer, ha sido Presidente de la República, y por lo mismo, cualquiera acusación que brote de sus labios tiene una trascendencia enorme.

Casi en la misma situación se encuentra el señor Portes Gil, delante de don Luis Morones. Este señor fué Ministro de Industria y Comercio en el Gabinete del General Calles, quien le otorgó toda su confianza. Cuando se separó del Ministerio, no fué por un rompimiento político, sino únicamente para satisfacer las demandas de la facción obregonista. Siguió siendo una de las personalidades salientes de la Revolución. Por eso, lo que diga Morones de este o aquel reaccionario debe ponerse en la tela de duda: lo que diga del albacea de la herencia del callismo, es muy grave y tiene que tomarse en consideración.

Así, pues, los dos están obligados a aceptar el reto, y a exhibirse en casa de cristal. Esto no es cosa que deba discutirse, sino algo elemental que impera en todos los países en donde no se ha perdido la conciencia de la responsabilidad y del honor. Cuando un General pierde una batalla, o se ve obligado a entregar una plaza al enemigo, lo primero que se le ocurre es pedir al Estado Mayor que le instruya un proceso del cual se desprenda su inculpabilidad. Mientras más valiente y honorable sea el General, mayor empeño pone en que se le procese. El juicio no es deshonroso: lo que es deshonroso es dejar las cosas envueltas en brumas espesas que den lugar a sospechas condenatorias.

¿Qué opinar del comandante de ejército, que ante una acusación denigrante, en vez de exigir la aclaración completa de su conducta, contestase atacando a su detractor? Esa ha sido la táctica que han seguido Portes Gil y Morones, sin querer comprender que, en lugar de mostrarse ofendidos por los ataques que se les dirigen, deberían aprovecharlos para poner los puntos sobre las íes.

Los procesos infunden miedo a los pícaros, porque naturalmente, la investigación los exhibe de cuerpo entero. Pero, precisamente, porque un proceso sirve para exhibir a un hombre, cuando éste tiene la seguridad de su inocencia y un concepto claro de su prestigio, no solamente debe aceptarlo, sino pedirlo, reclamarlo y hasta exigirlo. Y debe ir más allá: debe rogar que se precisen las acusaciones, que se concreten los cargos, que se analicen sus actos, que, en una palabra, se haga pasar toda su vida delante de sus jueces, para que éstos queden convencidos plenamente de su honorabilidad y de su pureza.

Por todas estas consideraciones, el señor Morones no debe supeditar la exhibición de su contabilidad, a un gesto del señor Portes Gil. Claro está que este caballero debe aceptar el reto y presentar sus cuentas; pero si se niega a hacerlo, el señor Morones debe, de cualquier modo, explicar la inversión que se ha dado a las contribuciones recogidas. El pueblo que los mira no es un mero espectador que asiste a una lucha; es un juez que mide a dos acusados.

New York, 29 Ag. 1930.

SE ACLARA EL CABLE.-Por Eva Canel

LOS líos que ha hecho el hilo submarino, o no sé quien, eran para no creer una palabra. Veamos: "Don Hipólito Irigoyen dictador". ¿Desde cuándo? "Se han levantado los **dos estados de Entre Ríos**". ¿Los dos qué? "Han desembarcado tropas y cañones en Buenos Aires". Pero si el Campo de Mayo y El Palomar, están a menos de treinta minutos de la ciudad y en él cabe todo el Ejército nacional con armamentos, aviones de combate, etc., etc. para que desembarque? "Qué el Uruguay y el Brasil se han levantado contra los dictadores". ¿Campisteguí dictador? Los uruguayos valientes, nobles y ecuánimes, desde los tiempos ya lejanos de Latorre y Santos no han soportado dictadores: ni el que perecía por serlo (Batlle y Ordóñez) pudo conseguirlo. El señor Irigoyen hirió la dignidad del Ejército con sus debilidades cada vez más mortificantes. Una oficialidad y un generarato de antecedentes limpios; el mismo Ministro de la Guerra General Dellepiane, de historia sin tacha, no podían sentirse **bien situados,** a las órdenes de un hombre débil: cuando este hombre débil quiso hacerse fuerte negando permiso para un mitin a sus protegidos los socialistas, se alborotó aquel pueblo heterógeneo en razas, pero homogéneo y hermanado en toda clase de ataques al orden social. Con muy justa razón decía en estas columnas un artículo de fondo, tomando los datos de "La Prensa", de Buenos Aires, que había llegado la situación argentina al estado en que se encontraba la Española cuando salvó a España el General Primo de Rivera: lo de salvar lo digo yo; asumo si me dejan, la responsabilidad de creerlo.

¿Sería Dictador Irigoyen, que además de que no cobraba sueldo al Estado no ha dilapidado los dineros públicos? A este Presidente pensaban las Cámaras hacerle lo que hicieron a Figueroa Alcorta, creyéndolo cobarde; pero aquel probó lo contrario cerrándolas violentamente y llevando a cabo las monumentales fiestas del Centenario, con la Capital en Esta do Sitio. Las provincias de Cuyo, San Juan y Mendoza, que se pasan de indómitas acaso por estar al pie de los Andes, se han quejado de la cobardía presidencial, cuando mandó la intervención que ordenan las leyes, mucho después de haber sido pedida.

Un periódico repite aquí ayer diálogos indignos entre el presidente Irigoyen y sus ministros. No puedo creerlo; acusarían groserísima educación en unos y otros y aún admitiendo algún exabrupto, característico en hombre tan independiente como siempre lo fué el Dr. Irigoyen, no acepto el atrevimiento ineducado, en políticos de los que allí alcanzan los más altos destinos. Si la creencia de que algunos partidarios lo abandonaban, antes de triunfar, desequilibró al Dr. Alem, fundador del partido Radical, llevándolo al suicidio, que nadie esperaba y todo el mundo lamentó, ¿qué no haría en el señor Irigoyen esa misma creencia, diré más, la seguridad, de que muchos de sus partidarios protestaban de su conducta, y contando muchos años más de los que contaba el del Dr. Alem

---

Hace algún tiempo recogió la prensa habanera el nombre del Vicepresidente de la R. Argentina, Dr. Enrique Martínez, atribuyéndole estas frases dichas en camaradería muy grata para los españoles: "Yo soy de Marin, provincia de Pontevedra, ¿me quieren más gallego?". Mi sorpresa no tuvo límites: era el hijo del gran español Rogelio Martínez, nativo de Marin como los Garzón y otras familias cordobesas de las más respetables. Rogelio tenía diez o doce hijos; en Córdoba era mal visto contar menos y su hogar aristocrático, conjunto de todas las virtudes, conservaba las costumbres castellanas, que en Córdoba habían prendido como en ninguna parte. Para que mis lectores formen idea de lo que representaba en Córdoba Rogelio Martínez, baste decir que fué nombrado jefe del Municipio: allí los extranjeros tienen a su cargo los destinos municipales sin perder la ciudadanía de origen. No quiso aceptar el puesto: se resitió a los ruegos comunes y al no poder reducirlo, se formó una manifestación pública imponente que le obligó a complacer al pueblo, pero para renunciar al poco tiempo.

El hijo mayor quiso ejercer el comercio y la banca al lado de su padre; los demás seguirían la carrera que más les agradase. Enrique se recibió de abogado en los últimos tiempos de Figueroa Alcorta, había que oirle burlarse del canticio cordobés, que se oía en Palacio. Todos los hijos de Rogelio eran muy inteligentes, pero Enrique además era muy **gitano** para hacerse querer.

Al leer que pedía la renuncia al presidente Irigoyen, dije a personas que me visitaron interesadas por mi salud: "Si Enrique Martínez le propone la renuncia, lo convence; si no, Don Hipólito sale de Palacio **hecho cachos,** como la mujer de **Tinguilintín,** que dice un cuento gallego. Ya sabemos lo que pasó, al menos lo que se nos dice: Resignó el mando D. Hipólito y en la comunicación decía al Vice: "por hacerte favor".

Enrique Martínez decretó inmediatamente la ley marcial, pero la milicia pedía más y más era necesario: entregó la presidencia al General Uriburo. ¡Qué admirable apellido! Hace pocos días recordando en un artículo la muerte de Balmaseda, presidente chileno el año 1891 dije que era Ministro de la R. Argentina en Chile, el más noble caballero y más correcto Diplomático que había conocido en América: era el padre del actual jefe del Ejecutivo, Don José Evaristo Uriburo, que por sustitución reglamentaria ocupó también la presidencia de la República en su patria. ¿Han leído ustedes el bando o proclama del General Uriburo?Empápense en su contenido y hablen después de Primo de Rivera y de Mussolini. Entiéndase que el pueblo de la R. Argentina no es nativo en su inmensa mayoría; es un **conglomerado** enemigo del orden social; es la conjuración dura, tremenda que hizo votar en 24 horas, la ley de residencia, y debiera llamarse de expulsión; es la pistola, el puñal y la bomba, amenanzando siempre la vida de los patronos, de los obreros mismos y de los transeuntes inocentes.

Una vez que el Ejército ha creído deber suyo imponer el orden por dignidad de la Nación y para que el progreso de aquel país, no se estanque a voluntad de hombres que viven fuera de la ley y no tienen patria, porque renuncian a ella solo con el objeto de usufructuar el mundo por medio del terror, habrán de repeler la fuerza bruta y criminal, los que mandan con actos necesarios y justos de la autoridad que reconoce y emplea la civilización.

Así como el apellido del presidente actual, es garantía de todo lo justo y patriótico, así lo será el Vicepresidente, Enrique Santa Marina, hijo de otro gallego el más grande en carácter, inteligencia y condición, al cual debe el Sur de la provincia de Buenos Aires, haber sido civilizado cuando los indios todavía hacían **malones,** casi a las puertas de la capital. El Tandil fué rápidamente un emporio de riqueza a impulsos de D. Ramón Santa Marina: la biografía de este prócer, que tuve la suerte de hacer a su muerte, es quizás la más interesante de un español en América. Dejó numerosa familia y fabulosamente ricos a todos: Enrique es el más joven de sus hijos, el mayor (Don José) no tuvo hijos y se retiró a vivir en París con su esposa; D. Ramón (hijo) fué Director del Banco Nacional y uno de los prestigios más sólidos de la República. El Vice presidente del General Uriburo está bien elegido; no necesita dinero ni prestancia política, por tanto, será un servidor de la patria y defensor de sus derechos. El señor Sorondo, Ministro del Interior es muy apreciado; el de Instrucción, D. Ernesto Padilla, de admirable origen y carácter, por tanto será un perfecto funcionario; los demás no desmerecen de los citados.

El nuevo Gobierno guarda los mayores respetos a Don Hipólito Irigoyen; no merece menos ni se podría esperar otra cosa de los nuevos mandatarios.

En Buenos Aires gobernaban los socialistas más que Don Hipólito. Hasta la suerte empalaga cuando se viene a la mano.

Sin embargo: la vida nacional de la argentina es un **Hortus Conclusus:** las provincias con sus gobiernos provocan conflictos a cada paso y... esperemos, pidamos a Dios que vuelva pronto a la normalidad, una nación tan rica, tan progresista y tan fraternal para el resto de América.

La Hazaña de Dieudonne Coste

Por LUIS C. SEPULVEDA

SOBRE el espíritu endurecido de Nueva York cayó, sin entusiasmo, la noticia de que Dieudonne Coste y Maurice Bellonte habían salido de París en vuelo sin paradas con rumbo a esta ciudad.

"Otros dos que se lanzan a perderse, o a descender en la mitad de su recorrido"—pensó la displicencia metropolitana encallecida ya por una larga sucesión de fracasos, o de éxitos incompletos, tan dolorosos como el fracaso mismo.

Desde que la buena estrella de Lindbergh hizo que este muchacho desconocido y poco experto marcara una época en la historia de lo aviación, llevándolo en las alas de la Suerte hasta el propio aeródromo de Le Bourget, el público neoyorkino se hizo escéptico ante los fracasos de los demás. Y ni el retorno del Contralmirante Bird, ese estupendo mixtificador de las exploraciones polares, consiguió despertar el entusiasmo desbordante que se apoderó de este pueblo el día de la singular hazaña del entonces "loco del aire", Charles Lindbergh. Los estimulantes, en los pueblos como en los individuos, deben ir siempre en dosis progresivas para que hagan efecto. Para superar el vuelo ininterrumpido Nueva York-París, se necesitaba otro sin escalas de París a Nueva York. El público exigía esta hazaña, porque la sabía más difícil que la anterior.

A la dificultad de esta empresa la Fatalidad se encargó de aumentarle el prestigio con los subsecuentes fracasos de cuantos intentaron llevarla a cabo. Desde Nungesser y Coli hasta el mismo Dieudonne Coste, todos habían fracasado. El último intento trágicamente espectacular, y que mantuvo en espectación al mundo por más de una semana, lo llevó a cabo el Comandante Franco en su infortunado vuelo hasta el mar de Portugal. Era, pues, natural que Nueva York no se entusiasmara con el segundo intento de Dieudonne Coste.

Empero, a medida que pasaban las horas y los barcos en ruta sobre el Atlántico iban informando el paso del avión de púrpura que avanzaba hacia el horizonte la curva de su interrogante humilde y presuntuosa al mismo tiempo, la apatía neoyorkina fué cediendo paso al entusiasmo en un resurgimiento de optimismo. A las quince horas de vuelo y ya cerca de las costas americanas los aviadores del "Interrogante" consiguieron establecer una comunicación directa con las oficinas radiotelegráficas del "New York Times". La proyección de esta noticia en el tablero luminoso del gran rotativo matinal, fué como un sacudón que por un momento paralizó las diástoles y sístoles del corazón de la Urbe. Hubo como un oleaje de alta marea humana, y desde ese momento Times Square se convirtió en una barricada de la esperanza hecha entusiasmo y admiración. Minuto a minuto las noticias iban levantando la presión de la alegría colectiva, y en los ojos de las gentes la esperanza ponía el brillo lujurioso de su vigilia prolongada... A las veinticuatro horas de vuelo, el avión de púrpura desvió su curso para visitar desde el espacio la pequeña Isla de Saint Pierre... A las treinta horas ya volaba sobre territorio de los Estados Unidos. La hazaña tocaba a su fin. Y el pueblo, en entusiasmo delirante y colectivo, se lanzó al aeródromo a esperar el aterrizaje. Las ciudades circunvecinas iban telegrafiando el paso del velívolo de Coste. Sobre el aeropuerto de Curtiss, el crepúsculo empezó a poner sus tintes cárdenos que eran como un reflejo preanunciador de las alas rojas del avión francés. A las siete y cinco de la tarde apareció por el nordeste como surgiendo de entre los primeros rayos de la luna. La multitud aún no creyó que fuera la máquina de Coste y de Bellonte. Cien mil ojos se clavaron en el aparato que empezaba a trazar un círculo de reconocimiento sobre el campo. De pronto uno de los vigías distinguió la interrogación sobre el fuselaje del biplano, y el grito de saludo hizo estallar en un ¡Hurra! prolongado y ronco toda la trinitria del entusiasmo popular.

A las siete y doce minutos, treinta y siete horas y cuarto después de haber salido de París, el avión de Coste silenció su motor en la planicie del Aerodromo Curtiss. Los dos aviadores abrieron la puertecilla de la cabina, y Dieudonne Coste, con esa sencillez que siempre tienen todos los grandes momentos de la historia, sólo dijo al saltar a tierra: "¡Hemos llegado!".

Hubo luego un estallar consecutivo de encendedores de magnesio mezclado con vivas a Francia y a sus héroes; empujones, sacudones, y resistencia de la policía que a todo trance trataba de salvar a los argonautas, del entusiasmo avasallador de la multitud, y en el corazón de todo el mundo el optimismo encendió una luminaria eterna de admiración a la intrepidez de Coste y Belonte.

Minutos después el gran aviador se comunicaba por teléfono con su esposa, que esperaba la noticia de su arribo en París, y al terminar su charla familiar Coste hizo el mejor comentario de su hazaña histórica:

—Acabo de pagar una deuda—dijo a los periodistas. Le había prometido a mi esposa venir a Nueva York en un vuelo sin paradas, y por eso me apresuré a informarla que había cumplido mi promesa.

Hoy, como ayer y como siempre, el Maestro Moliére tiene razón: **Cherchez la femme!...** Afortunadamente en este caso el resultado ha sido positivo, admirable y eterno, como el amor que inspiró el entusiasmo del gran aviador. Coste le puso un interrogante (?) al tiempo, y luego, con su energía y su coraje, estiró el signo hasta convertirlo en una gigantesca admiración (!): La que hoy le rinde toda la humanidad.

M.E.C.D. 2016

LUQUE LE PROPINO OTROS 9 CEROS AL CHICAGO

McLARNIN Y AL SINGER PELEAN HOY EN EL YANKEE STADIUM

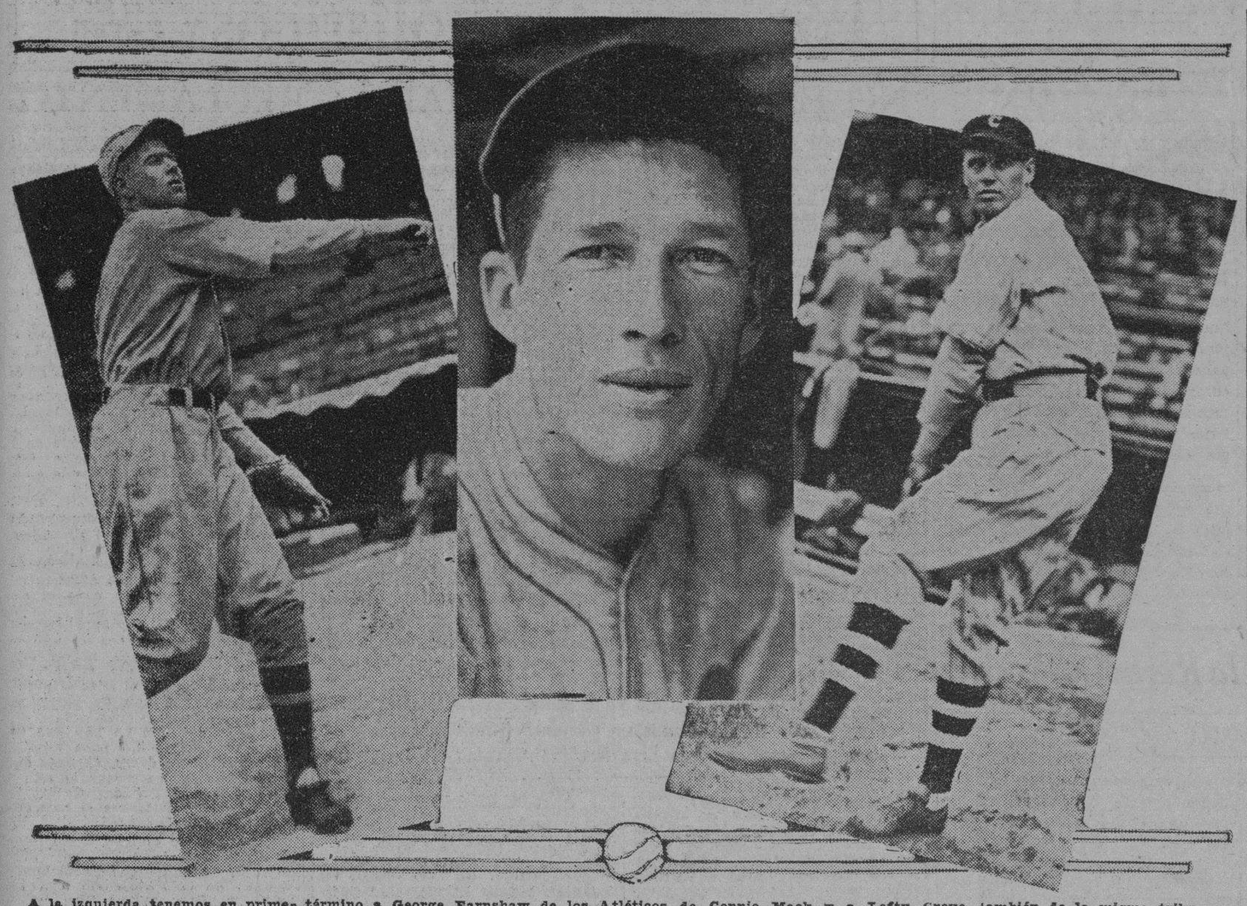

A la izquierda tenemos en primer término a George Earnshaw de los Atléticos de Connie Mack y a Lefty Grove, también de la misma tribu del viejo Mack, en el centro. En la derecha a Wesley Ferrell del Cleveland Indians. Tres señores pitchers que luchan a brazo partido por el champion de la Liga Americana y por llegar a los treinta juegos ganados, es decir 30 victorias en una temporada, galardón que no se logra desde el año 1920 cuando "Bagby" cristalizó esa marca para el Cleveland.

Adolfo Luque Siguió los Pasos de Phelps y Dió Otra Lechada

El lanzador cubano concedió cuatro transferencias, pero tuvo un magnífico apoyo de sus compañeros que realizaron tres double-plays. El encuentro se decidió en el primer acto. Notas

BROOKLYN, septiembre 10. (AP) Por segunda vez consecutiva los Cubs recibieron los nueve escones viéndose limitados a cinco hits esparcidos por el pitching del Brooklyn y esta noche continuaban en la cima de la Nacional, pero sí solo con juego y medio de ventaja sobre los Robins y los Cardenales.

Adolfo Luque, el veterano cubano, siguió las pisadas del juvenil Ray Phels ganando el segundo juego de esta serie de tres por 6 a 0. Además de cinco hits, Luque concedió cuatro bases por bolas, pero el soberbio apoyo que tuvo, incluso tres double plays redujo el score del Chicago a su más mínima expresión.

El encuentro se decidió en el primer inning en que los Dodgers se le fueron encima a Charley Root en un feroz asalto que les produjo cinco carreras. Este brusco y furioso ataque envió a Root a la ducha antes de haber retirado a un bateador en el primer inning. Frederick y Gilbert singlearon, iniciando la arremetida; Herman dobló haciendo anotar a Frederick y Wright pegó un single de línea con el que entraron en home Gilbert y Herman. Al batear Bissonette un tubey Jess Petty salió a la brecha.

Rube Bressler el left fiel del Brooklyn se había dislocado un dedo en la primera mitad del inning. Hendrick bateó por él y disparó una línea a la primer pelota pitcheada por Petty sobre la cabeza de Blair que valió un doble haciendo cruzar el plate a Wright y a Bissonette.

Petty pitcheó pelota de lechada durante siete innings completos hasta que lo sacaron para que batease Hornsby como «pinch hitter», en el octavo. Pero los Cubs durante todo ese tiempo no pudieron hacer la menor impresión a Luque, que no los dejó ni siquiera dar principio a ninguna acometida que pudiera estimarse peligrosa. Además los double-plays ejecutados en el quinto, sexto y séptimo innings lo ayudaron a salir de apuros.

Nelson, pitcheando en el octavo, fué la víctima de la sexta carrera del Brooklyn, producto de singles de Herman y Wright y del infield out de Bisosnette.

CHICAGO

	V.	C.	H.	O.	A.	E.
Blair, 2b	4	0	0	3	6	0
English, ss	3	0	2	2	4	0
Cuyler, rf	4	0	2	1	0	0
Wilson, cf	4	0	0	1	0	0
Stephenson, lf	4	0	0	1	0	0
Kelly, 1b	2	0	0	13	0	0
Hartnett, c	2	0	0	3	1	0
Bell, 3b	2	0	0	0	1	0
Root, p	0	0	0	0	0	0
Petty, p	2	0	0	0	2	0
Hornsby (1)	1	0	1	0	0	0
Farrell (2)	0	0	0	0	0	0
Nelson, p	0	0	0	0	1	0
TOTALES	28	0	5	24	15	0

(1) Bateó por Petty en el octavo.
(2) Corrió por Hornsby en el octavo.

BROOKLYN

	V.	C.	H.	O.	A.	E.
Frederick, cf	4	1	1	1	0	0
Gilbert, 3b	4	1	2	1	3	0
Herman, rf	4	2	3	0	0	0
Wright, ss	4	1	3	1	4	0
Bissonette, 1b	4	1	1	7	0	0
Bressler, lf	0	0	0	2	0	0
Hendrick, lf	3	0	1	4	0	0
Finn, 2b	4	0	0	5	2	0
López, c	4	0	0	6	0	0
Luque, p	3	0	0	0	4	0
TOTALES	34	6	11	27	13	0

ANOTACION POR ENTRADAS

CHICAGO 000 000 000—0
BROOKLYN 500 000 01x—6

SUMARIO:

Empujaron las carreras: Herman, Wright (2), Hendrick (2), Bissonette. Two base hits: Herman, Bissonette. Double plays: Wright, Finn y Bissonette (2); Luque, Wright y Bissonette. Quedados en bases: Chicago 5; Brooklyn 5. Bases por bolas: Luque 4; Nelson 1. Struck out: Petty 1; Luque 5; Hits: Root 5 en 0 innings, Petty 4 en 7 innings; Nelson 2 en 1 inning. Pitcher perdedor: Root. Umpires: Rigler, Moran y Pfirman. Tiempo: 1:49.

Pincho Tiene 500 Pesos Para Apostar Hoy a Mc Larnin Contra Al Singer

El manager de "Choco" explica los motivos y expone razones por las que no permitió que Ignacio Ara peleara el domingo con Sammy Baker. Notas y comentarios de boxeo

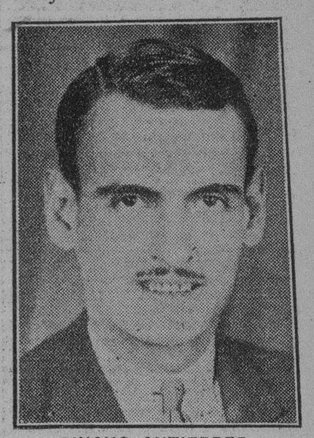

PINCHO GUTIERREZ

Señor Guillermo Pi. Jefe Sección de Sports, DIARIO DE LA MARINA, Ciudad

Mi querido amigo Pi:

Hoy leí en su siempre interesante columna que lleva el sugestivo título de «Tratemos de Algo» un sesudo comentario sobre la suspensión del encuentro Ara-Baker. Opina que cometí una equivocación garrafal al no dar el domingo pasado la pelea Ara-Baker, y le confieso que al principio me inquietó bastante la palabrita «garrafal».

Desde luego tiene sobrada razón si analizamos la deducción lógica que ha hecho del caso. Pero como todas nuestras acciones tienen su explicación en esta vida, quiero ponerle en antecedentes de los motivos que me impulsaron a aplazar la pelea para el próximo sábado.

A mi llegada de Nueva York, tuve que ocuparme de mis intereses personales que estaban en completo abandono desde mi último viaje a Nueva York. Por lo tanto, no pude hacerme cargo de la dirección técnica de mi nuevo boxeador, contentándome con dejarlo en las hábiles manos de Esteban Valdés, su entrenador, que ha sabido hasta ahora llevarlo a la victoria en todas sus pruebas.

Pero surgiendo el incidente del peso, el mismo sábado y desconociendo la verdadera condición de Ara por no haber estado al tanto de su entrenamiento, comprendí la enorme responsabilidad que caía sobre mí, y decidí aplazar la pelea una semana para poder estudiar su condición física y determinar el plan a seguir.

Dos libras no es nada, amigo Pi, como usted dice, y sin embargo, cuantas veces he presenciado la ruina de un boxeador por un par de insignificantes libras! Dos libras no es nada para un boxeador como Ara, pero no eran precisamente las dos libras lo que me inquietaban sino la verdadera condición de Ara.

En esta semana que ha transcurrido he podido apreciar que Ara está en perfectas condiciones físicas y que puede eliminar las dos libras en cuestión sin hacer el más mínimo esfuerzo. La constitución del atleta es diferente en cada caso. Hay atletas que pierden dos libras con facilidad; sin sufrir el más mínimo debilitamiento, y hay atletas que pierden peso con mucha dificultad. En el caso de Ara, estoy satisfecho de que puede eliminar el peso sin el más leve esfuerzo.

Y gracias, de todos modos, amigo Pi, por haberme llamado la atención sobre este asunto. Yo creo que todos los días puedo aprender algo nuevo y si todos fueran como usted y expusieran sus razones, señalándome derroteros y fiscalizando mis actos, habría mucha más identificación entre el cronista y el manager.

Lo quiere su amigo,

Luis F. Gutiérrez.

P. D. Mire a ver si hay quien quiera jugar a Al Singer esta noche Yo tengo $500 listos para Mc Larnin.

LA LIGA INTERNACIONAL

A continuación van los resultados de los juegos celebrados ayer en la Liga Internacional:

El Montreal le ganó al Toronto 6 x 1; el Buffalo al Rochester 8 x 6; el Newark al Baltimore 10 x 7 y el Jersey City al Reading 3 x 2. Este último match se efectuó por la noche.

SE ACORTA LA DISTANCIA

Las victorias de los Cardenales y los Robins, principales contendientes al puesto que hoy ocupan los Cubs aumentaron la ya elevada tensión en la carrera hacia el estandarte de la Liga Nacional. Al dar los Dodgers una lechada de 6 a 0 a los Oseznos y volver al revés los del San Luis el score de 5 a 3 de ayer con los Gigantes, estos dos teams llegaron a caso un empate del segundo puesto y redujeron la ventaja que los Cubs les llevan de dos juegos y medio a uno y medio. El San Luis conserva el segundo lugar por un solo punto. Los derrotados Gigantes bajaron un juego con respecto a ambos rivales, pero permanecieron a igual distancia de los Oseznos y a la mitad de ella con relación al segundo y tercer puestos.

SITUACION ACTUAL

Clubs	Gdos.	Pdos.	PC.	Juegos de menos.	Juegos a jugar.
Chicago	80	58	.580		16
San Luis	78	59	.569	1½	17
Brooklyn	79	60	.568	1½	15
New York	77	61	.558	3	16

Prepáranse Para la Próxima Justa del 1931 los Teams Españoles

La nota de más sensación ha sido el traspaso de Zamora a las filas del Real de Madrid. Se espera que Edelmiro Lorenzo sea la revelación del Campeonato en el Español, de Barcelona

MADRID, septiembre 10 AP. Todos los equipos españoles de futbol se preparan con gran actividad para sus próximas luchas en los campeonatos regionales, de los cuales han de salir los contendientes para el campeonato de España.

Desde el primero de septiembre los entrenadores de los equipos han reunido a todos los jugadores iniciando los entrenamientos despues del descanso de la temporada de verano. Vistas las grandes cantidades que los clubs tienen que desembolsar por el traspaso de jugadores éstos son obligados a rendir un máximo trabajo.

En la actualidad se carece de detalles seguros sobre la forma en quo se encuentran los jugadores para el rendimiento que de ellos se puede esperar en la próxima temporada, siendo aventurado el hacer juicios sobre la potencia de los distintos equipos. Pues todos han sufrido modificaciones por la entrada de nuevos elementos que han sido contratados; desconociéndose el acoplamiento que les darán los entrenadores a fin de darles más eficacia.

Ahora se ha dado el caso del Athletic, de Bilbao, que en la temporada pasada ha conquistado el campeonato de España y el de la Liga, ha sido vencido por el Celta, de Vigo, que es muy inferior a él. En cambio el Real Madrid ha obtenido una resonante victoria sobre la selección portuguesa, y también otra sobre el Barcelona. También ha derrotado por gran score a la selección belga. Pero ninguno de estos partidos sirven para hacer juicios, siendo preciso que se inicie la temporada para poder aventurar críticas sobre sus actuaciones futuras. A pesar de esto siguen favoritos Real Madrid, Barcelona y Athletic de Bilbao de los cuales se cree saldrá el futuro campeón de España, por ser clubs muy ricos y contar con facilidades para poder formar equipos de primera clase.

Siguen también como favoritos el Deportivo Español de Barcelona, Real Unión, de Irún, y Club Deportivo Alavés, el cual es un equipo de rápida historia, pues de su primera participación en el campeonato de España hace tres temporadas ha obtenido resonantes victorias, logrando la última temporada el campeonato de Vizcaya, venciendo al Athletic de Bilbao.

El Deportivo Alavés ha ganado la última temporada el campeonato de segunda Liga, por lo cual jugará en la división de honor, alternando con los equipos que han sido campeones de España o finalistas.

El hecho más sensacional de la temporada ha sido el traspaso al Real Madrid del guardamenta internacional, Ricardo Zamora, que jugaba con el Deportivo Español, de Barcelona. El Real Madrid ha tenido que pagar por la ficha ciento cincuenta mil pesetas; pero la noticia ha hecho que se inscribieran en el club de los «merengues» más de dos mil nuevos socios. Zamora es uno de los jugadores más populares, siendo el único jugador español que ha sido contratado por diferentes clubs para dar exhibiciones de juego. Su actuación en Madrid será la nota más destacada de la temporada.

También el Athletic madrileño ha pagado grandes cantidades a elementos profesionales, de los que siempre resultan resquemores, entre los jugadores.

Asegúrase que Edelmiro Lorenzo será la revelación de la temporada, vista su gran clase de juego. Edelmiro ha venido a España para cumplir con el servicio militar.

Frente a estos clubs más industrializados, habrán otros compuestos por elementos amateurs que ponen más entusiasmo a las luchas y pueden alcanzar grandes victorias. El más peligros de éstos, es el Real Unión de Irún, el modesto equipo que ha dado siempre grandes jugadores, habiendo obtenido varios años el campeonato de España. En el Unión ha jugado la temporada pasada el delantero Regueiro, que fué el autor material del triunfo de España sobre Italia en Boloña Estos equipos pueden derrotar a los profesionales por tener mayores entusiasmos y menos envidias, tales como las de la temporada pasada en el Barcelona, que perdió varios partidos por negarse los jugadores a actuar con Goiburu, a causa de haber pagado el club fuerte suma y gran sueldo por obtener su colaboración. Espérase que este año, la presencia de Zamora en Madrid, dará lugar a escenas parecidas, al existir malestar entre los antiguos equipiers a causa de ganar más sueldo Zamora que ellos.

La Pelea de Esta Noche

NUEVA YORK, Sep. 10. (AP). — Sediento de gloria y ansioso de ser reconocido como un campeón legítimo, el joven Al Singer, aniñado soberano de la división de las 135 libras, se encontrará con Jimmy Mc Larnin, el más duro de pelar entre los welters, en un match a diez rounds, mañana por la noche en el Yankee Stadium.

Los fieles del boxeo, a menudo engatusados y decepcionados por naturales del ring en el pasado, provocadores de más bostezos que entusiasmo, entraron hoy algo más en calor al considerar el combate entre el chico judío y el recio trompeador irlandés. Lo apacible del tiempo y el ir en aumento la creencia de que Singer con sus veinte años tiene casi igualdad de probabilidades de ganar, hizo alargarse las hileras de gente frente a las taquillas del Madison Square Garden, siendo posible que los ingresos asciendan a 125 mil pesos.

Singer llegó hoy de su campamento en Delaware Water Gap, Pa. en espléndido estado, pesando unas 135 libras y con suprema confianza en que va a zurrar de mala manera al rudo muchachón de Vancouver, a pesar de las peleas que éste ha ganado por nocaut tumbando a Jackie Fields, a Sammy Baker, a Ruby Goldstein, a Louis Kid Kaplan y a Sid Terris. Singer fué el que buscó el match con el dinamitero de Dublin y no tiene coartada posible si mañana un puñado de cuero le explota en la cara. Cree que una victoria convincente sobre McLarnin, a raíz de su rápido nocaut a Sammy Mandell, probará de una vez y para siempre su derecho al rango de verdadero campeón.

McLarnin, que ha hecho campañas en todas las divisiones de welter abajo en una u otra época de su carrera, yendo de los moscas a los de 147 libras y vencedor de media docena de campeones, es el que mejor y más duro pega con ambos puños en el ring hoy en día. Su opinión es, que Singer durará todo lo más tres rounds. McLarnin pesará unas 141 libras.

El resultado del combate quizás dependa de cómo y cuándo se descargue la primera trompada de derecha. Singer, un chico nervioso que fuerza la pelea por instinto, posee una maravillosa izquierda y un cruce de derecha que vale un imperio. A McLarnin, cuyo arte en ripostar es una de sus mejores facultades, le gusta situarse a distancia en actitud defensiva, para largar una finta de izquierda seguida por un mortífero derechazo que ha tumbado a la mayoría de los mejores adversarios que se han encarado con él. Si cualesquiera de los dos pega un golpe de lleno al principio, el bout pudiera terminar muy bruscamente.

Aunque McLarnin ha regido como favorito con logro de 2 contra 1. en apuestas de poca monta desde que se concertó el match, la confianza que en su triunfo muestra Singer y las espléndidas condiciones en que se encuentra han causado un cambio en el logro. Jimmy seguía siendo hoy el favorito, pero sólo a 7 contra 5 y 6 contra 5.

Joe Tarleton, peso ligero inglés, y Jimmy Slavin de Nueva York se batirán en un bout a ocho rounds. Armando Aguilar, de Chile y Lew Paluso de Nueva York, pelearán en otro a igual número, antes del estelar. Joe Dundee ex-campeón de peso welter del mundo y Ben Jery de Nueva York, divertirán a la gente mientras desfila del Stadium después de la pelea principal.

Epithet y Siskin, los Hijos del Gran Epinard, los Ases del Día

Jamestown, el gran potro de George D. Widener, todavía es considerado el soberano de la división de dos años.—La muerte de Broadway Limited, el «limón» de los $65,000, cayó para no levantarse más víctima de un ataque al corazón.—La poderosa cuadra de Seagram pierde en un incendio los servicios de los sementales Sir Harry, G. Kid y Golden

Por «SALVATOR»

Broadway Limited una jaca alazana de tres años por el que pagaron los acaudalados hermanos Waggoner de Tejas la suma de $65.000 en las ventas de yearlings de 1928 en Saratoga, ha terminado su carrera hípica sin cruzar vencedor la meta una sola vez, sin haber podido siquiera quedar en el «dinero».

Orgulloso descendiente del famoso Man O-War, desde el momento en que salió del redondel en la caseta de Fasing-Tipton aclamado como uno de los yearlings que mayor precio han alcanzado en una reventa por la pureza de sus líneas, su vida no ha sido mas que una serie de fracasos hasta caer muerto en la segunda justa del programa el 28 de Agosto en Lincoln Fields. Su corazón, amargado quizás por el título de «limón» que orlaba su nombre, se negó a batir, y quedó escrito un capítulo mas de los peligros que corre el que considera que a fuerza de dinero puede adquirirse un campeonable pur sang.

Como juvenil solo compitió en la mas selecta compañía, figurando en la lista de los que «también corrieron» en el Saratoga Special y Belmont Futurity. Este año estuvo a punto de cubrir la extrema retaguardia en el clásico Kentucky Derby, en que terminó penúltimo.

«GOLPE FINAL»

El deseo de sus propietarios de recuperar siquiera una parte de su precio de compra los indujo a castrar al alicaido potro, siendo posiblemente esta última ignominia lo que hizo estallar su acongojado corazón de vergüenza.

Y así terminó sus días Broadway Limited, otro «billete de lotería» adquirido por un precio fantástico que ni siquiera salió en premio chiquito.

¿Cuando logrará la desastrosa experiencia de War Feathers, New Broom, Broadway Limited y War, hacer ver a los millonarios que no basta un buen pedigree y bello aspecto para asegurar el éxito en la lucha activa?.

Pero después de todo, algún destino tienen que darle a sus millones, y mas vale este despilfarro que el estreñimiento a que nos tienen acostumbrados los ricachos de aquí.

«OTRO WATERLOO»

Una perdida mas positiva para el turf, especialmente el canadiense, fue ocasionado a virtud de un incendio que destruyó en la noche del 29 de agosto el soberbio establo que para alojar los sementales y yearlings tenía el Seagram Stable en su finca de Waterloo, Ontario.

El fuego se inició por el almacén del heno, y aunque el experimentado personal trabajó de lleno, salvándole la vida a la casi totalidad de los huespedes equinos, a rapidez con que se propagó la conflagración impidió que su labor fuera completa, pereciendo los sementales Sir Harry, Golden Sphere y Candy Kid.

De las víctimas, es con mucho el mas conocido Sir Harry, un descendiente de Wildair y Ballotade que, adquirido en un precio muy reducido en las ventas de Saratoga en 1925, resultó todo lo contrario de Broadway Limited, una ganga, ganando a la edad de tres años el rico Coffroth Handicap en el hoy abandonado track de Tía Juana.

Ese fue su mas notable triunfo, aunque en la referida primavera de 1927 estuvo también a punto de ganar el Preakness, terminando segundo en un tremendo final de cabeza y nariz contra el entry de Harry Payne Whitney, Bostonian y Whiskery.

«MUY CORRIDO»

Una campaña tan violenta a una edad tan temprana perjudicó mucho a Sir Harry, y aunque siempre fue ejemplar de calibre, nunca volvió a aproximarse a la forma demostrada en su triunfal carrera en el Coffroth.

Candy Kid aristocrático hijo de Peter Pan y Matinée, producto como apreciará el lector de las fincas de recría de Whitney, fue un relámpago de velocidad en su día, pero una afección pulmonar trajo consigo su retirada al ahogarse con demasiada rapidez.

El Seagram Stable, la cuadra mas poderosa del Canadá, que ocupa siempre un lugar prominente entre las mayores ganadoras de premios, ha sufrido una gran perdida con la violenta muerte de Sir Harry, Candy Kid y Golden Sphere, y tendrá que depender de Gaffsman, un hijo de Jim Gaffney, que aun sigue en training, si desea mantener en producción su finca de recría en Waterloo.

Menos mal que los hermanos Seagram son ricos destiladores, y ya sabemos que el negocio de contrabando de bebida da para todo.

«DOS ESTRELLAS»

El triunfo de Epithet en el rico Hopeful Stakes el día del cierre en Saratoga, seguido por el Sisken en el Joliet Handicap en Lincoln Fields,

(Continúa en la PAGINA 19)

LOS MAS DISTINGUIDOS EN TODOS LOS ANGULOS DEL JUEGO DE BASE BALL

Por la ASSOCIATED PRESS INCLUSO JUEGOS DE SEPT. 9

LIGA NACIONAL

Al bate: Terry; Giants; 405.
Carreras: Cuyler; Cubs; 140.
Carreras bateadas: Wilson; Cubs; 168.
Hits: Terry; Giants; 229.
Dobles: Klein; Phillies; 51.
Triples: Comorosky; Pirates; 23.
Jonrones: Wilson; Cubs; 47.
Bases robadas: Cubs; 34.

LIGA AMERICANA

Al bate: Gehrig; Yankees; .389.
Carreras: Ruth; Yankees, 139.
Carreras bateadas: Gehrig; Yankees; 156.
Hits: Hodapp; Indians; 205.
Dobles: Hodapp; Indians; 46.
Triples: Cobs; Yankees; 18.
Jonrones: Ruth; Yankees; 45.
Bases robadas: McManus; Tigers; 20.

Ara, Baker y Demás Boxeadores Ponen Término Esta Tarde a su Entrenamiento

La suspensión de este gran match ha avivado los entusiasmos para el próximo sábado, y los fanáticos forman cola en las oficinas de la Compañía Cubana de Espectáculos. Detalles

Luis Parga, match maker de la Compañía Cubana de Espectáculos, a quien entrevistamos ayer en sus oficinas de la Manzana de Gómez, nos dijo que la posposición del programa del pasado sábado para este venidero, por motivo de la lluvia ha de dar los mejores resultados, ya que los boxeadores han podido efectuar unos días más de entrenamiento. Lo que sin duda significa una mayor efectividad.

Esta tarde pondrán fin al training los seis boxeadores principales que integran el magno programa sabatino. Ignacio Ara dejará de hacerlo en el Club Cultural, mientras que el sargento Sammy Baker finalizará en el ring de la Arena Polar bajo la habilísima dirección de su manager, Nick Florio. Pincho se ocupa en persona de la dirección del vasco aragonés Ignacio Ara y declara que está en punto de caramelo, que nunca ha encontrado un boxeador en condiciones más completas de las que presenta Ara.

Martínez Fort, que hace su entrenamiento en el Naranjito, tiene de entrenadores y sparrings a Mateo de la Osa y a Santanita. El oponente de Martínez Fort, el campeón chileno Luis Ramos (que se encuentra invicto) realiza sus labores en la flamante Arena Polar y luce favorito para el bout del sábado.

El otro vasco, Martín Oroz, se halla ayudando a Ignacio Ara en el Club Cultural, lo que le sirve a él de entrenaje para su match con Pablo Canales en uno de los tres star bouts del gran programa. Canales tiene su campo en el Cerro, a puerta cerrada, y espera batir a Oroz con su fuerte y decisivo punch.

Martín tiene firmadas tres peleas para celebrarlas en Panamá, pero al firmarlas lo hizo con la condición de no ir a Panamá derrotado por Canales, lo que hará al paisano de Ara poner todos sus sentidos en el match con el boxeador cubano Pablo Canales. Uno que hará su reprise es Juan Antonio Herrera, el formidable bizco, que tiene su gimnasio en el Cultural y se batirá a seis rounds con la Pantera de Casa Blanca.

Marzo Fernández, el fuerte pegador que dirige y entrena su hermano Manolo es el encargado de levantar las cortinas del programa lanzando la primera bola de la noche frente a Ignacio García en un bout marcado a cuatro episodios. Con este menú es lógico esperar que el record de entradas en esta temporada canicular sea roto en la Arena Polar el próximo sábado. Los "admission tickets" se están vendiendo como pan caliente en el 251 de la Manzana de Gómez, donde radican las oficinas de la Compañía Cubana de Espectáculos, el entusiasmo no tiene límites por ver en acción al famoso Sargento Sammy Baker y al maravilloso boxeador hispano Ignacio Ara.

EN LAS GRANDES LIGAS

RESULTADO DE LOS JUEGOS CELEBRADOS AYER

LIGA NACIONAL
San Luis 5; New York 3.
Brooklyn 6; Chicago 0.
Boston 5; Pittsburgh 0.
Filadelfia 5; Cincinnati 4.

LIGA AMERICANA
New York 7; Cleveland 2.
Detroit 4; Filadelfia 0.
Boston 6; Chicago 2.
San Luis 3; Washington 2.

ESTADO DE LOS CLUBS

	Cgo.	S.L.	Bro.	N.Y.	Pitt.	Bos.	Cin.	Fila.	Gan.	Ave.
Cgo.	—	11	14	9	11	14	7	14	80	580
S. L.	11	—	8	10	6	12	19	12	78	569
Bro.	7	11	—	13	13	11	9	15	79	568
N.Y.	10	10	8	—	13	11	11	14	77	558
Pitt.	11	12	7	6	—	11	13	11	71	518
Bos.	4	7	8	11	9	—	12	14	65	464
Cinci	11	3	9	6	6	8	—	12	55	497
Fila.	4	5	6	6	8	8	9	—	46	333
Fdos.	58	59	60	61	66	75	80	92	551	

	Fila.	Was.	N.Y.	Clev.	Det.	S.L.	Cgo.	Bos.	Gan.	Ave.
Fila.	—	10	10	13	15	13	15	18	94	667
Was.	11	—	17	11	11	11	10	15	86	623
N.Y.	9	5	—	12	11	13	14	15	79	572
Clev.	7	8	9	—	11	12	14	14	75	528
Det.	7	8	6	11	—	12	11	12	67	486
Cgo.	5	7	6	10	6	—	12	8	54	391
S. L.	4	11	5	5	10	10	—	9	54	391
Bos.	4	3	6	5	7	13	8	—	46	339
Fdos.	47	52	59	67	71	84	84	91	555	

JUEGOS ANUNCIADOS PARA HOY

LIGA NACIONAL
Cincinnati en Filadelfia.
Chicago en Brooklyn.
San Luis en New York.
Pittsburgh en Boston.

LIGA AMERICANA
Boston en Chicago.
Washington en San Luis.
New York en Detroit.
No hay más juegos señalados

TOM ZACHARY DIO UNA GRAN LECHADA

Deió en cuatro hits a los Bucaneros de Mr. Jewel Ens

BOSTON, septiembre 10. (AP) Tom Zachary, veterano zurdo, mantuvo a los Piratas en cuatro hits hoy y los Bravos los derrotaron por 5 a 0.

Wally Berger, jardinero del Boston bateó su trigésimo cuarto cuadrangular del año en el primer inning cuando mandó la pelota a las graderías del center field con dos en bases.

Los Bravos dieron a Zachary brillante apoyo y al bate pegaron ocho hits, Rabbit Maranville y Johnny Neun empujando dos por barba.

Anotacion por entradas, hits y errores:

	C.	H.	E.
Pittsburgh	000 000 000—	0	4	2
Boston	300 010 01x—	5	8	0

Baterías: Kremer y Bool; Zachary y Spohrer.

PRONTO Casimires Ingleses para el Invierno 1931. Almacén de Paños SOBRINOS DE NAZABAL, Muralla 70.

M.E.C.D. 2016

Lou Gehrig y Simmons en Reñida Lucha por el Champion Bat

Babe Ruth Hace Pública su Selección Anual del Mejor Conjunto de Jugadores de las Grandes Ligas

El bambino ha escogido este año seis players de la Liga Americana y cuatro de la Nacional.-Consideró mucho al español López cuando estuvo seleccionando al catcher.-Cree que el asturiano será en el futuro un gran rival de Cochrane

LO QUE DICE RUTH RESPECTO A SUS ESCOGIDOS

(Por BABE RUTH)

Una vez más hago uso de mi privilegio, que al propio tiempo es un placer, para ofrecer a ustedes por medio de las páginas deportivas de este Diario, mi selección anual del mejor conjunto de jugadores que ha tomado parte en los encuentros de las dos Grandes Ligas. Y al hacerlo, me permito la libertad de asegurarle que esta selección de 1930 se me antoja la más poderosa que recuerdo haber hecho desde que estoy haciendo teams estelares para lo sdiarios neoyorkinos.

Yo inicié estas selecciones hace nueve años, después de haber sostenido una larga discusión con algunos compañeros de juego mientras nos vestíamos en el Club House, de los New York Yankees, pero jamás pensé que al correr de los años aquella primera selección se transformase en una obligación anual de la que están pendientes no pocos aficionados al baseball, a juzgar por el número enorme de cartas que recibo.

La selección de 1930 no es muy poderosa al campo. Quizás algunos de ustedes, cansados de presenciar encuentros de las Mayores, pensarán en otros infielders y outfielders de más talla a la hora de fildear, pero tengo la seguridad de que ninguno podrá discutirme que los diez hombres por mí seleccionados son los mejores e nsu trabajo colectivo, que es precisamente lo que se busca a la hora de hacer una selección stelar sobre jugadores de cualquier sport.

Mi team de esee año tiene seis jugadores de la Liga Americana y cuatro de la Nacional, y como esto puede tomarse en la creencia de qu efavorezco a los jugadores de mi liga, debo advertirles que antes de seleccionar definitivamente a mis hombres consulté la opinión autorizada de distintos cronistas deportivos y todos me dieron la razón. Además en otras temporadas ne dado a la Liga Nacional la mejor parte, lo que demuestra que no tengo preferencia en ese sentido. Yo seré partidario de la Liga Americana, pero a la hora de hacer selecciones estelares me olvido siempre de ello y scojo para formar m itam los players que merezcan realmente la distinción.

EL TEAM ESTELAR

Dejando a un lado estos preámbulos, pasaré a darles mi selección de 1930, que como dije anteriormente, fué hecha conjuntamente con diez periodistas distinguidos entre los que figuraron: Jack Malaney, del Boston Post; Warren Brown, del Chicago Herald Examiner; Joe Nolan, del Cincinnati Enquirer; Stuart Bell, del Cleveland Press; Bud Shaver, del Detroit Times; Williams Farnsworth, del New York Journal; James Isaminger, del Philadelphia Enquirer; Harry Keck, del ittsburg Sun; Joe Wrath, del San Luis Dispatch y Kirk Miller, del Washington.

Los jugadores seleccionados fueron:

Tercera Base: Fredie Lindstrom, Gigantes.
Segunda Base: Charles Gehringer, Detroit.
Primera Base: Memphis Bill Terry, Gigantes.
Left Fielder: Al Simmons, Atléticos.
Center Fielder: Hack Wilson, Cubs.
Right Fielder: Chuck Klein, Phillies.
Catcher: Mickey Cochrane, Atléticos.
Short Stop: Jack Cronin, Senadores.
Pitcher: Lefty Grove, Atléticos.
Pitcher: Wesley Ferrell, Indios.

POR QUE HAN SIDO ESCOGIDOS

Primera Base.—Al seleccionar el inicialista de m iteams me ví en un grave aprieto, pues tuve que considerar a Terry, de los Giants; a Gehrig, de los Yankees y a otros que como Charles Grimm, de los Cubs; Morgan, del Cleveland; Foxx, de lo sAtléticos; Judge, de los Senadores y Bottomley, de los Cardenales, han realizado una brillantísima campaña. Opté por los servicios de Terry, sin embargo, por considerar que es el mejor inicialista que tenemos e nconjunto en el Big Show.

Gehrig batea más fuerte que Memphis Bill y a veces realiza mejores jugadas al campo, pero Terry es mucho más seguro, y este año está sosteniendo el batting average más alto de su carrera.

Segunda Base.—Al seleccionar al second baseman he tenido que eliminar a Rogers Hornsby, de los Cubs, que durante siete años ocupó ese puesto en los conjuntos que he seleccionado. Hornsby no ha podido jugar nada esta temporada y eso ha dejado la via expedita a Charles Gehringer, del Detroit, para ganar fácilmente la designación. Frankie Frisch, de los Cardenales; Critz, de los Gigantes, y Thompson, de los Phillies, han jugado muy bien este año, pero ninguno ha brillado a la altura de Gehringer, quien desde el inicio de la season hasta el presente ha resultado uno de los bateadores más peligrosos de la Liga Americana, un corredor audaz, un fielder certero y uno de los hombres más temibles del juego por las jugadas geniales que suele realizar.

Tercera Base.—En la tercera almohadilla la designación ha correspondido a Freddie Lindstrom, de los Gigantes, por haber realizado este año una mejor campaña de Harold Pie Traynor.

Durante los últimos cuatro años, Traynor y Lindstrom han sido fuertes rivales en el puesto yhasta el año pasado se creyó que la estrella de los Piratas era mejor en la posición, pero Freddie ha mejorado un cincuenta por ciento este año y ha sostenido un batting má salto que el de Pie. George McManus, del Detroit, el mejor de la Liga Americana, no puede rivalizar con Lindstrom, y lo mismo digo de Tony Lazzeri, de los Yankees, que está tomando una nueva experiencia en su carrera como third baseman de nuestro team. Short Stop.—Para escoger a Jack Cronin, de los Senadores sobre Travis Jackson, del New York Giant, he tenido muy en cuenta el trabajo que ha realizado Jack en el campo corto del Washington. Yo creo sinceramente que Jackson jamás ha significado para los Gigantes lo que Cronin para el Washington y estoy seguro también de que en su vida ha bateado Travis con la oportunidad que lo ha hecho este año Cronin, responsable directo de que los Senadores hayan impedido que la campaña de la Liga Americana haya sido un fácil paseito para la troupe de Connie Mack.

Cronin cubre mucho terreno al campo, tiene un brazo poderoso y es uno de los players más ligeros de la Liga. Jackson está parejo en todos estos departamentos, pero su trabajo ha dejado en distintos momentos algo que desear. Otros que han luchado muy bien en la campaña son Glenn Wright, de los Robins; Kress, del San Luis Browns y Maranville, de los Braves.

Left Field.—El jardín izquierdo, como de costumbre, ha ido a parar sin discusión a las manos de Al Simmons, de los Atléticos de Connie Mack, que es uno de los mejores jugadores que tenemos actualmente en las Mayores. Simmons es una verdadera estrella del juego y para que podamos darnos perfecta cuenta de lo que vale, basta decir que si estuviese ausente del line up su equipo no iría tan fácilmente a la serie mundial del mes de Octubre.

Actualmente no hay rivales para Simmons en el left.

Center field.—Hack Wilson, de los Cubs, y Earl Averill, de los Indios, han sido los dos mejores centerfielders del año, pero Wilson se lleva fácilmente el puesto del equipo estelar por las bellas perfomances que ha registrado durante la season. Actualmente, como quien no quiere las cosas, Hack me está marcando el paso en el departamento de los home runs, con muchas probabilidades de resultar al final de la season el mepor jonronero de ambas ligas. Frederick, de los Robins y Taylor Doulit, de los Cardenales, han tenido también un año brillante en todos los departamentos del juego.

RIGHT-FIELD.— Para seleccionar el right fielder tuve que atender cuidadosamente a lo que me dijeron los periodistas respecto al juego desarrollado este año por Chuck Klein en comparación con Paul Waner, de los Piratas; Kiki Cuyler, de los Cubs; Melvin Ott, de los Giants y Babe Herman, de los Robins, que han sido sus rivales mas cercanos en el puesto.

El año pasado me ví en un aprieto parecido y finalmente me decidí por Herman, pero este año he tenido que seleccionar a Klein porque, según los periodistas,—yo he visto pocos juegos de la Liga Nacional este año,— su trabajo conjunto ha sido mas notable.

Es posible que Klein no tenga la popularidad de Herman, pero cubre mas territorio que él y batea con mucha mas fuerza, que es precisamente lo que se busca al hacer una selección.

CATCHER.— En el catching Mickey Cochrane encontró este año mas oposición que en otras temporadas, pero todavía ha demostrado ser el mejor de la posición. Ese muchacho López, del Brooklyn, ha de resultar en el futuro un contrario temible para Mickey cuando se trate de seleccionar equipos estelares. Los periodistas me lo han dicho. Es una verdadera maravilla en el puesto y muy oportuno para batear. Pero, todavía es un novato y Mickey, ayudado por su experiencia, lo ha superado fácilmente en la season.

Hartnett, de los Cubs, ha presentado también muy buena batalla a Mickey y lo mismo digo de Billy Dickey, de nuestro team.

PITCHERS.— La selección de Grove y Ferrell para ejecutar el pitching del All-America Team espero que habrá agradado a todos. La selección de los pitchers ocasiona generalmente continuas discusiones entre los fanáticos. Cada cual tiene siempre su partidario en ese departamento, pero nadie puede negar que Lefty y Wesley han sido, con mucho, los mejores hurlers del año. Ambos han ganado mas de 25 games y están listos para finalizar la season muy cerca de las 30 victorias, algo que no se logra desde 1920.

Habana, Junio 3 de 1929.

Dr. Arturo C. Bosque.

Habana.

Muy señor mío:

Un catarro mal cuidado que venía mortificándome desde el verano pasado y con ese motivo he tomado varias preparaciones sin que cesase la tos y demás molestias que me producía dicho catarro. Una familia amiga me habló de su producto "GRIPPOL" y tan solo con dos frascos he sentido un gran bienestar. Le felicito doblemente por el efecto obtenido y por tratarse de un producto nacional. Haga de esta carta el uso que mejor le parezca.

Su atenta s. s. y amiga

Matilde López.

S|c. Aramburo 13.

LOU GEHRIG Y AL SIMMONS SOSTIENEN GRAN LUCHA POR EL CHAMPION DE LA AMERICANA

Gehrig se encuentra actualmente al frente, pero tiene muchos desafíos que celebrar todavía. Simmons, con una buena racha, podría capturar la distinción. Records oficiales de la L. A.

Robert Moses Grove, célebre lanzador zurdo de los Atléticos de Filadelfia es ya prácticamente, el champion pitcher de la Liga Americana por la temporada que está al finalizar, pero la lucha que sostienen Al Simmons y Lou Gehrig por el campeonato de batting no ha finalizado todavía.

Gehrig sostiene todavía una pequeña ventaja de puntos sobre al audaz compañero de Grove, pero también tiene muchos más desafíos que celebrar y eso puede ocasionarle alguna pérdida de puntos en su hitting. Tanto Gehrig como Simmons han bajado un poco en las últimas semanas, pero todavía sostienen porcentages lo suficientemente altos para superar a Mickey Cochrane, de los Atléticos, que ocupa el tercer puesto en el hitting. La batalla entre estos dos grandes sluggers no quedará decidida hasta el último juego de la season.

A continuación damos los últimos records oficiales de la Liga Americana, donde podrá apreciarse la situación de Gehrig con respecto a Simmons y Cochrane, así como el batting que sostienen los mejores bateadores de la Liga. También puede apreciarse el hitting y fielding que sostienen los clubs y el record de los lanzadores que han tomado parte en más de quince games:

American League Club Batting

Club	V	C	H	2B	3B	HR	Ave
New York	4622	897	1435	251	92	131	.308
Washing.	4585	772	1397	247	90	53	.304
Cleveland.	4766	791	1445	305	58	65	.303
Phila.	4650	831	1364	267	59	111	.293
Detroit.	4612	675	1302	255	79	67	.282
Chicago.	4587	597	1256	218	71	57	.274
St. Louis	4575	637	1220	244	52	63	.267
Boston	4409	513	1155	214	56	38	.262

American League Club Fielding

Club	O	A	E	DP	TP	Ave
Philadeljhia	3611	1431	130	107	0	.975
Washington.	3520	1528	142	129	0	.973
Stint Louis.	3560	1616	167	129	0	.969
Detroit.	3526	1448	162	131	1	.969
New York.	3516	1418	166	97	0	.968
Boston	3444	1495	172	131	1	.966
Chicago	3555	1592	193	117	0	.964
Cleveland.	3581	1690	203	133	0	.963

American League Batting Records

Player—Club	V	G	H	HR	Ave
Gehrig, New York	492	123	194	37	.394
Simmons, Phila	473	132	181	32	.383
Cochrane, Phila	429	97	155	9	.361
Ruth, New York	428	136	154	44	.360
Hodapp, Cleveland	555	97	198	9	.357
Rice, Washington.	499	103	177	1	.355
Reynolds, Chicago.	470	84	165	18	.351
Manush, St. L.-W.	464	88	163	9	.351
Morgan, Cleveland	509	114	178	26	.350
Dickey, New York	311	46	107	5	.344
Cronin Washington.	506	114	173	12	.342
Porter, Cleveland.	410	84	140	4	.341
Arevill, Cleveland	479	92	163	14	.340
Combs, New York	453	106	152	6	.336
Judge, Washington	383	73	128	9	.334
Foxx, Philadelphia	489	113	163	33	.333
McManus, Detroit.	414	61	138	7	.333
Webb, Boston	361	48	119	12	.330
West, Washington.	395	72	130	6	.329
Tate, Wesh.-Chicago.	211	22	69	0	.327
Gehringer, Detroit	528	126	172	14	.326
Falk, Cleveland	176	33	57	4	.324
Alexander Detroit	523	70	169	16	.323
Jolley, Chicago	517	66	167	16	.323
Myer, Washington	460	83	147	2	.320
Miller, Philadelphia.	518	84	161	8	.313
Uhle, Detroit	112	15	35	2	.313
Burnett, Cleveland	170	28	53	0	.312
Stone, Detroit	397	57	[illegible]	3	.307
Kress, Saint Louis	533	74	163	13	.306
Dice, Detroit-N. Y.	434	72	133	9	.306
Lyons, Chicago	108	18	33	0	.306
Lazzeri, New York	503	98	153	8	.304
Chapman, New York	424	56	128	7	.302
Byrd New York	186	39	56	4	.301
Shires, Chi.-Wash	190	22	57	2	.300

American League Pitching

(Five Decisions or More)

Pitcher-Club	J	BB	SO	G	P	Ave
Grove, Phila	43	56	175	23	5	.821
Wells, New York	23	41	44	11	3	.786
Shores, Phila.	25	53	30	11	3	.780
Mahoney, Wash	29	45	45	13	4	.765
Ferrell, Cleveland.	37	90	118	24	9	.727
Rommel, Phila	37	23	31	8	3	.727
Jones, Washington.	22	54	45	14	6	.700
Ruffing, B.-N. Y.	33	58	113	13	6	.684
Earnshaw, Phila	41	115	163	23	10	.677
Mahaffey Phila.	31	50	35	9	5	.643
Pennock, New York	22	12	43	10	6	.625
Johnson, N. York	39	87	92	13	8	.619
Brown, Washington	33	54	52	16	10	.615
Sorrell, Detroit	30	91	73	14	9	.609
McKain, Chicago.	32	45	50	6	4	.600
Lyons, Chicago	37	50	54	19	13	.594
Hadley Washington	35	85	134	13	9	.591
Whitehill, Detroit	29	67	84	15	11	.577
Stewart, St. Louis.	21	59	68	16	12	.571
Jablonowski, Clev.	32	49	33	7	6	.538
Crowder St. L.-W.	34	73	92	15	13	.536
Caraway, Chicago	32	42	71	8	7	.533
Quinn, Phila	35	23	29	8	7	.533
Walberg, Phila	32	76	81	11	10	.524
Pipgras, N. York	38	60	103	14	13	.519
Uhle, Detroit	31	75	111	12	12	.500
Hogsett, Detroit	27	56	49	8	8	.500
Liska, Washington.	29	63	31	7	7	.500
Collins, Saint Louis	31	53	65	7	7	.500
Shoffner, Cleveland	21	46	15	3	3	.500
Bean Cleveland	21	26	16	3	3	.500

Tópicos Futbolísticos

A Cargo de PETER

NO HAY QUE REFORMAR EL REGLAMENTO

El Deportivo Hispano América ha pedido por segunda vez su inscripción en la Federación de la Habana. La primera vez que lo hizo fué a instancias de los mismos componentes del organismo federativo, pero a pesar de eso se les contestó que la petición había sido pasada a la Asamblea de Presidentes para su estudio. Esto fué lo que se contestó entonces, pero tenemos motivos para decir que ni siquiera pasó a la Asamblea de Presidentes.

Hogaño parece haber menos maldad que antaño y por eso la veterana sociedad ha pedido nuevamente su ingreso. En cualquier organismo deportivo se recibe a un nuevo miembro con los brazos abiertos, pero en el de la Federación de Foot Ball de la Habana, parece que no, pues antes, hay que esperar el veredicto de las juntas generales de los clubs, y esto es lo que encontramos más malo de todo lo que gira alrededor de la petición del Hispano, pues la gente por lo regular es mala, los hay capaces de quedarse tuerto con tal de ver a otro ciego. No hace muchos días esa misma gente gozó matando a un equipier que sufriendo fuertes dolores nefríticos el viernes, el domingo alineaba en el Fortuna con el solo fin de dar gloria a la bandera fortunista y prestigio al futbol cubano. Ya ven si es mala la gente.

Entiende el Comité Directivo de la Federación que para dar ingreso al Hispano hay que reformar el Reglamento. Nosotros no somos de igual manera de pensar.

La Base cuarta del Artículo 2 del Reglamento de la Federación de Foot Ball de la Habana, dice: «Todo el Club que ingrese o reingrese en la Federación quedará clasificado como de segunda categoría, **excepto en el caso de que notoriamente perteneciese a la primera por la valía de sus jugadores y así lo acordase el Comité Directivo, previo informe favorable de la Asamblea».**

El decir, que esto último es lo único que necesita el Comité Directivo de la Federación de la Habana para admitir el ingreso del Hispano; el informe favorable de la Asamblea. No hay, pues, necesidad de reformar el Reglamento.

Se nos dirá que la Base o Regla segunda del mismo Artículo 2, dice que formarán la Primera Categoría los seis mejores clubs y la segunda, los restantes. También se nos argumentará que el apartado segundo del Artículo 49, dice: «Que en la clase «A» tomarán parte solamente los seis clubs, clasificados en Primera Categoría».

Pero para dar cumplimiento a estos dos artículos entonces sí que habrá que reformar el Reglamento, pues no nos parece justo que se le vaya a quitar a ninguno de los seis, el derecho de seguir figurando en la categoría máxima mediante un torneo eliminatorio.

Es mas, nos parece contraproducente el hecho de que el Reglamento señale el número de clubs que han de integrar la Primera Categoría, esto nos parece tan absurdo como los obstáculos que pone el Comité Provincial para dar ingreso a los equipos de Segunda Categoría. Mientras mayor sea el número de clubs contendientes, mayor será la afición. Y por eso entendemos que es un disparate el fijar el número de clubs que han de participar en una contienda deportiva.

Conste, pues, que no hay que reformar el Reglamento para admitir al Hispano; si se desea, después que haya ingresado, aumentar el número de clubs de Primera Categoría, a siete o más. Entonces si hay que reformar el Reglamento.

Rogamos a los amigos Lucio Fuentes, Licenciado Díaz Pereiro, José Martínez, Presidente, Secretario y Tesorero de la Federación y a los vocales señores Arias, Huerta, y Costa que vean el Reglamento para que se cercioren de que estamos en lo cierto. Si creen que estamos equivocados les agradeceríamos nos argumentasen.

Aun cuando con lo dicho, la cosa está más clara que el agua... cuando no está turbia.

CONNIE MACK, EL PILOTO DE LOS ATLETICOS, PARECE LISTO PARA GANAR LA S. MUNDIAL

El hombre que está trabajando en el Filadelfia Americano desde 1894 tiene en sus manos un conjunto formidable que debe batir al ganador de la Liga Nacional. Notas y comentarios

(Por D. WALTERS)

NEW YORK, Septiembre de 1930.—Las dos grandes Ligas del Base Ball americano se esmeran por pulir sus diversas novenas para la célebre serie del campeonato mundial: el clásico anual que atrae la atención de todo el mundo.

Los campeones del año pasado, los Atléticos de Filadelfia, se conservan bien a la cabeza de todas las novenas este año, y el veterano Connie Mack, ya parece acariciar otro nuevo campeonato.

Connie, esbelto, rubio, quemado del sol, dirige su novena con estrategia singular. Tal vez no hay piloto en la Liga Americana que aventaje en estrategia a este jefe de campeones. Desde 1901 ha venido Connie Mack dirigiendo los destinos de la novena de Filadelfia. En 29 años se ha hecho rico y famoso.

Ninguna novena de la Liga Americana ni de la Nacional ha tenido un gerente por tanto tiempo. Miller Huggins, el cerebro de los New York Yankees, fué piloto de la famosa novena neoyorkina por poco más de once años. En la Liga Nacional tenemos a Wilbert Robinson que ha venido piloteando a los Dodgers de Brooklyn desde 1915. Creo que es el piloto más viejo en la Liga Nacional. Robinson recientemente cumplió 67 años.

Pero nadie puede jactarse de haber capturado los campeonatos finales mayor número de veces que Connie Mack. Ni el famoso Miller Huggins le aventajó. Connie comenzó ganando su primer campeonato en 1902. Luego ganó el segundo en 1905 y en 1910 y 1911 fueron sus Atléticos campeones por los años consecutivos.

¿OCTAVO CAMPEONATO?

En 1913 y 1914 volvieron los Atléticos a encabezar las listas de la Liga Americana. Si Connie Mack, como es más que posible, retiene su campeonato este año, habrá completado el octavo campeonato.

Los grandes pitchers de la Liga americana en los últimos diez años, no han sido miembros de la novena de Filadelfia. En 1920 el pitcher campeón fué Bagby, de Cleveland. Luego tuvimos a Mays de New York; a Bush, también de Nueva York, a Pennock, del mismo equipo, a Johnson, de Washington, a Coveleskie, de Washington, Uhle, de Cleveland, Hoyt de Nueva York, Crowder, de St. Luis y Zachary, de Nueva York.

En la Liga nacional, un cubano, —Adolfo Luque, fué pitcher campeón en 1923. Luque este año si no llega a ser campeón, estará muy cerca de serlo. Su record hasta la fecha es inmejorable.

Connnie Mack ha venido siendo piloto de equipos de base ball desde 1894 cuando dirigió a los Pittsburgh Nationals yendo más tarde a Filadelfia como piloto de los Americans de Filadelfia que luego se convirtieron en Atléticos. Connie lleva hoy realmente 36 años como gerente de novenas de base ball. Johnny Mc Graw, piloto de los Gigantes de Nueva York lleva 29 años como manager, y ha ganado un total de diez gallardetes, lo cual constituye en sí un record.

LOS BATEADORES AMERICANOS

El año pasado los grandes bateadores de la Liga Americana fueron Fonseca, Simmons, Manush, Foxx, Lazzeri, Fothergill, Williams, Combs, George E. Ruth y H. E. Heilmann. Este año van a la cabeza de la Liga Gehrig, Simmons, Cochrane, Babe Ruth y Averill.

Por razones obvias, los peritos de base ball creen que los Atléticos de Filadelfia conservarán este año el campeonato. Las tres primeras novenas de la Liga Nacional tienen defectos visibles a simple vista. El Chicago, que marcha a la cabeza, parece que le falta colaboración íntima entre los jugadores; el Brooklyn con su principal jugador enfermo, ha tenido poca suerte, y Nueva York carece de buenos pitchers. Cualquiera de estas tres novenas podrá quedar en lugar prominente al terminar la temporada. Y los peritos creen que Connie Mack podrá derrotar a cualquiera de esas tres novenas de la Liga Nacional.

No hay duda que aunque individualmente los jugadores de la Liga Nacional son tan buenos como los de la Liga Americana, no parece que el conjunto trabaja tan bien. Por lo menos esto pudiera decirse de las novenas a la cabeza de la Nacional, como Brooklyn y Chicago por ejemplo. No hablemos de los Gigantes, porque el viejo Mc Graw sin pitchers que valgan la pena ha logrado maravillas este año con su estrategia. Daría gusto ver a los Gigantes terminar a la cabeza de la Liga Nacional solamente por ver el duelo entre esos dos estrategas famosos: Connie Mack y John Mc Graw.

El Corresponsal.

BLENO BLENOL
ALIVIA EN 24 HORAS

LOS JUGADORES DE LA L. NACIONAL PODRAN ESTABLECER ESTE AÑO MUCHAS MARCAS

Varios viejos records parecen destinados a caer víctimas del hitting que sostienen distintos players. Klein pierde una marca pero puede establecer otra. Varias notas sobre base ball

La temporada de pelota de este año parece destinada a romper todos los records de hitting existentes en la vieja Liga Nacional. En los distintos departamentos individuales nos encontramos con que Hack Wilson, de los Cubs no solo ha roto ya el record de jonrones impuesto por Cruck Klein, de los Phillies, el año pasado, sino que pretende acercarse a la marca de sesenta impuesta por George Herman Ruth en 1927.

Klein, por su parte, después de haber perdido ese record se encuentra muy cerca del otro, pues hasta el presente ha conectado 50 tubeyes, que es dos menos que el record impuesto por Johnny Frederick, de los Robins, en la temporada pasada y seis menos que el record mundial establecido por Ed Delahanty en 1889 cuando vestía el uniforme de los Phillies.

El propio Wilson ha roto el record de carreras empujadas y está muy cerca del record mundial impuesto por Lou Gehrig y Memphis Bill Terry, bateando más de cuatrocientos parece destinado a finalizar la season con un average que solo lucía familiar en el circuito cuando Hornsby era el que lo alcanzaba.

Véase a continuación los records de la Liga, según la última compilación oficial dada a la publicidad por Al Mundo Elias:

National League Club Batting

Club	V.	C.	H.	2B	3B	HR	Ave
N. Y.	4765	833	1539	228	71	128	.323
Filia	4829	800	1522	290	42	103	.316
St. Louis.	4692	837	1468	301	76	88	.313
Chicago	4781	854	1487	271	58	142	.312
Pittsburgh	4590	759	1405	239	106	72	.305
Brooklyn.	4710	748	1424	271	63	104	.302
Boston	4553	619	1315	207	62	58	.283
Cincinnati.	3486	554	1221	214	55	61	.278

National League Club Fielding

Club	O	A	E	DP	TP	Ave
Cincinnati	3399	1612	135	133	2	.974
New York.	3480	1163	149	125	0	.972
Chicago.	3624	1593	148	133	0	.972
Brooklyn	3529	1649	157	146	1	.971
Boston	3494	1631	154	147	0	.971
Saint Louis	3538	1515	159	155	0	.969
Pittsburgh	3477	1610	184	141	0	.965
Philadelphia	3527	1672	200	191	0	.963

National League Batting Records

Player—Club	V	C	H	HR	Ave
Terry, N. Y.	541	128	222	21	.410
Klein, Phila	562	131	214	31	.380
Herman, Brooklyn	539	120	206	29	.389
Stephhenson, Chic	307	51	118	4	.384
Manenso, St. Louis	173	28	66	5	.381
O'Doul, Philadelphia.	511	115	194	19	.380
Fisher, St. Louis	235	46	89	8	.379
Lindstrom, N. Y.	533	115	196	17	.368
P. Waner, Pittsburgh	500	97	184	5	.368
Traynor, Pittsburgh.	415	75	151	7	.364
Watkins St. Louis	314	67	114	13	.363
Cuyler, Chicago.	557	135	201	12	.361
Hogan, New Yorrk	330	52	117	11	.355
Ott, New York	446	104	157	22	.352
Hafey, St. Louis	375	93	132	23	.352
Friberg, Philadelphia	238	52	83	3	.349
Wilson, Chicago.	500	127	174	46	.348
Hartnett, Chicago.	425	73	148	29	.348
Jackson, New York	359	59	125	13	.348
L. Waner, Pittsburgh	194	23	67	1	.345
Lucas, Cincinnati	105	15	36	1	.343
Sherlock, Philadelphia	260	48	89	0	.342
Grantham, Pittsburgh	478	112	163	16	.341
Heilmann, Cincinnati.	419	72	142	17	.339
Leach, New York	465	75	157	13	.338
Frisch, Saint Louis	453	99	153	10	.338
Neun, Boston	129	21	43	2	.333
Bissonnette, Brooklyn	495	86	165	15	.331
Whitney, Philadelphia	519	69	171	7	.330
Frederick, Brooklyn.	579	109	190	15	.328
English, Chicago	546	129	179	12	.328
Lopez, Brooklyn	357	56	117	5	.328
McCurdy, Philadelphia	137	20	45	1	.328
Comorosky Pittsburgh	518	102	169	12	.326
Cresta, St. Louis	129	22	42	1	.326
Flowers, Brooklyn.	245	37	79	2	.323
Bartell, Pittsburgh	312	61	132	3	.320
Davis, Philadelphia	269	37	86	13	.320
Marshall, New York.	195	28	62	0	.318
Kelly, Chi.-Chicago	265	28	84	6	.317
Wilson, St. Louis.	334	50	105	1	.314
Snohrer, Boston.	306	42	96	2	.314
Sisler, Boston	428	52	134	3	.313
Stripp, Cincinnati.	396	67	124	3	.313
D. Taylor, Chicago	182	37	57	2	.313
Adams St. Louis	478	77	148	0	.310
Dunlap, St. Louis.	568	94	174	5	.307
Swanson, Cincinnati.	218	29	67	2	.307
Moore, Boston	186	25	57	2	.306
Wright, Brooklyn	452	72	138	18	.305
Hurst, Philadelphia	338	60	103	12	.305
Bush, Chicago	59	7	18	0	.305
Walker, Cincinnati	404	64	123	8	.304
Berger, Boston	480	88	145	33	.302
Richbourg, Boston	453	73	137	2	.302
Bottomley, St. Louis	403	72	121	11	.300
O'Farrell, New York.	220	29	66	4	.300

National League Pitching

Player—Club	J	BB	SO	G	P	Ave
Mitchell S.L.-N.Y.	31	33	47	9	3	.750
Peachout Chicago	30	49	47	9	3	.727
Heving, N. York	35	23	29	8	3	.727
Malone, Chicago	37	82	114	17	7	.708
Fitzsimmons, N.Y.	34	49	54	14	6	.700
Collins, Phila.	40	76	70	14	7	.667
Phelps, Brooklyn	30	50	51	12	6	.667
Kremer, Pitts.	53	53	54	19	10	.655
Brame, Pittsburgh.	26	47	43	13	7	.650
Osborn, Chicago	31	49	39	9	5	.643
Sherdel, S.L. Bost	30	43	45	9	5	.643
Luque, Brooklyn	28	51	46	12	7	.632
Bush, Chicago.	36	65	61	12	7	.632
Pruett, New York.	40	59	47	5	3	.625
Bell, Saint Louis	36	25	25	5	3	.625
Swetonic, Pittsburgh	20	22	30	5	3	.625
Elliott, Brooklyn.	30	61	49	8	5	.615
Zachary, Boston	20	41	40	8	5	.615
Nelson, Chicago	34	26	27	3	2	.600
Haid, Saint Louis	20	14	10	3	2	.600
Grimes, Saint Louis	29	61	62	13	9	.591
Moss, Brooklyn	30	51	28	7	5	.583
Lindsey, St. Louis.	34	43	55	7	5	.583
Thurston Brooklyn	18	12	19	5	4	.550
Grabowski, St. L.	31	49	42	5	4	.550
Root, Chicago	34	61	123	10	13	.552
Hubbell, N. York	30	49	92	13	11	.542
Walker, N. York	33	70

Wesley Ferrell Perdió También Con el Team de los Yankees

La Copa Internacional de Polo Continúa en Poder de E. Unidos

Los norteamericanos vencieron por segunda vez a los ingleses con la decisiva anotación de 14 x 9. Los últimos cinco goals fueron anotados por el jugador del Oeste, Eric Pedley. Notas

Por ALAN GOULD
Director deportivo de la A. P.

CAMPO DE POLO INTERNACIONAL, Westbury, N. Y., septiembre 10. (AP.) — Con una pujante acometida tan impetuosa e irresistible como la de la famosa "brigada ligera" en Balaclava el Gran Cuarteto norteamericano de polo alcanzó hoy la victoria, desbaratando los ataques de los retadores británicos que constituían el equipo más fuerte reunido después de la guerra por la Gran Bretaña.

Llevando desventaja después de cinco 'chukkers' de un polo encarnizado y sensacional, los jinetes blancos del capitán Tommy Hitchcock se rehicieron y ejecutaron una arremetida que dió al traste con la ofensiva inglesa y produjo una salva de goals en que Eric Pedley los anotó desde todos los ángulos del campo, asegurando el match por el decisivo score de 14 a 9.

Este fué el segundo triunfo sucesivo de los Estados Unidos y les dió la posesión del clásico trofeo, la Copa Internacional, emblema de la supremacía en el polo por cuarta vez consecutiva desde la guerra. Los norteamericanos ganaron el primer match el sábado pasado por 10 a 5 y hoy decidieron el resultado definitivo de manera espectacular sin ser necesario un tercer encuentro.

Al terminar el quinto 'chukker' las probabilidades de que los norteamericanos ganasen los dos matches seguidos estaban envueltas en siniestras tinieblas. La desventaja en contra suya era de 7 a 6 y los ingleses con Lewis L. Lacey y el capitán Pat Roark galopando y pegando en soberbia forma tenían reducidos a los yanquis a la defensiva, obligados sin cesar a parar brillantes y enérgicas tiradas a fondo. Los norteamericanos no estaban jugando combinadamente como team y para colmo de desgracias Winston Guest fué víctima de un choque en que se vió lanzado de su caballo y sufrió una violenta sacudida en la caída al sonar la campana qee dió fin al quinto período.

Hubo algunos momentos de verdadera ansiedad hasta que Guest manifestó que podía ponerse en pie y a los pocos minutos saltar en la silla para seguir la lucha, al parecer ileso. La ansiedad no fué de larga duración. Es mas, como si el percance les infundiera de pronto una misteriosa capacidad para combinarse los norteamericanos entraron en combate, a juzgar por las apariencias cual si los hubiese reanimado un poderoso tónico.

Antes de que los ingleses pudiesen llegar a darse cuenta de lo que estaba sucediendo, Eric Pedley y Earle Hopping, los dos delanteros yanquis, se habían combinado para capitalizar la furiosa embestida de su equipo en forma de cuatro goals seguidos.

Una vez puestos a toda marcha no hubo medio ni modo de contener a los norteamericanos y especialmente a Pedley, el jugador de California, que celebró el haber completado su primera serie de matches por la Copa Internacional anotándose el asombroso total de ocho goals, metiendo la bola entre los postes desde todos los puntos del campo en indómitas y alocadas correrías al galope tendido durante los tres últimos 'chukkers'.

Pedley se había visto rechazado y bloqueado a casi cada paso en los cinco períodos primeros por el corpulento back inglés, el teniente Humphrey Guinnes, pero en los tres restantes el californiano hizo a su adversario objeto de un ataque que lo volvió tarumba y que no ha de olvidar en algún tiempo. Pedley hizo seis goals en tres chukkers la mayor parte de ellos con tiros desde ángulos muy agudos o con soberbios reveses de relampagueante velocidad. El fué quien se apuntó los cinco últimos goals de los norteamericanos y de cinco fué el margen de la victoria, patente prueba de la notable exhibición que el jugador del Oeste hizo con su 'malet'.

EPITHET Y SISKIN, LOS HIJOS DEL GRAN EPINARD

(Viene de la PAGINA 17)

ha servido para darle otro «empujoncito» a Epinard como semental de recría, siendo esto motivo de gran regocijo para Christopher Fitz Gerald, Presidente del jurado en Oriental Park, que tiene a su cargo dirigir a Epinard en su campaña de amorosas entrevistas con las mas linajudas matronas equinas que lo visitarán en su «haras» de Kentucky.

Al ganar los $55.000 y los honores del Hopeful, Epithet, que es un hijo de Epinard y la yegua Fairy Wand que fue un relámpago de velocidad en su día, tenía la ventaja de trece libras en peso sobre el favorito Jamestown, ganador de cuatro anteriores stakes en el «Spa», sabiendo aprovecharlas muy bien el veterano Kelsay en los nueve minutos de espera que transcurrieron en el poste de arrancada.

«POR FUERA»

Partiendo con buena velocidad desde su posición extrema de afuera, Epithet corrió sin entorpecimientos en tercer lugar por la ruta de mayor circunvalación, mientras Jamestown y Novelist, el potro gris, libraban su gran duelo junto a la cerca interior, cubriendo el «cuarto» en 22.4-5, la media milla en 46 y los seis furlones en 1.11.3-5.

Fue entonces que Kelsay pidió su máximo esfuerzo a Epithet, y este respondió para dominar por medio cuerpo al hasta entonces invicto potro de Widener, que soportaba el escaparate de 130 libras.

La victoria de Siskin, aunque alcanzada en un evento de menos valor e historia que el Hopeful, también fue impresionante, partiendo como acostumbra con gran lentitud, para adelantar ahorrando terreno por dentro y terminar con una gran explosión de velocidad en la recta final. El hijo de Epinard y Ruddy Light cubrió los seis furlones en 1.11.4-5 con 125 libras, dominando a su antojo a Don León, considerado su mas formidable rival entre los juveniles que compiten en las pistas de la región central.

«MUY OPORTUNOS»

Estos éxitos de la descendencia de Epinard, alcanzadas cuando mayor provecho podían producir, al impresionar muy favorablemente a los propietarios de yeguas y potrancas que contratan en esta época los servicios de los sementales para la próxima primavera, ha coincidido con la llegada a playas yankees del hijo de Badajoz y Epine Blanche desde Francia.

Los americanos aún recuerdan la brillante actuación del ejemplar francés en las justas especiales a seis furlones, la milla y milla y cuarto, ganadas por Wise Counselor, Ladkin y Sarazen, en que terminó el galo siempre segundo, y podemos contar con que un negociante tan astuto como Mr. Fitz Gerald sabrá darle la mayor publicidad posible a los hechos de armas de la estrella de M. Pierre Wertheimer.

Además, Epithet y Sisken, constituyen una prueba documental que habla en su provecho por sí solo.

«AUN SOBERANO»

Aunque vencido en el Hopeful, todavía tenemos que considerar a Jamestown como el monarca de la división de dos años, pues no solamente hay que tomar en consideración la diferencia en libras—trece—y la larga espera en la «tira», sino que un examen posterior reveló que el descendiente de St. James y Mlle Dazie había sido pateado en el remolino que formó el grupo competidor de quince frente a la barrera de goma. Afortunadamente las lesiones sufridas, aunque dolorosas, no se considera que imposibiliten a Jamestown para medirse en igualdad de condiciones con Epithet en el clásico Futurity el próximo sábado, día 13.

El margen victorioso, medio cuerpo, tampoco equivale en la técnica hípica, a una concesión en peso de trece libras.

Y por último, en nuestros calculos sobre la probable soberanía juvenil, no debemos olvidar tampoco a Equipoise, el estelar potro de la cuadra de Whitney, que tras su derrota en el Saratoga Special vuelve por sus laureles.

La popularidad y crédito de que goza la "Pepsina y Ruibarbo Bosque" hace que se la considere como un precioso remedio para combatir la dispepsia, gastralgia, vómitos, neurastenia gástrica y en general en todas las enfermedades dependientes del estómago e intestinos.

Se vende en todas las Farmacias de la Isla.

Adolfo Luque se anotó ayer otro de sus grandes triunfos, dejó al Chicago en cinco hits que le dieron English y Cuyler, dos cada uno y el otro el gran Hornsby que bateó de emergente en el octavo inning.

ANTICIPANDOSE AL BOUT SE FAJARON

Dos pugilistas que pelean el domingo se fueron de puños

N. YORK, Sept. 10. (AP.) — Un despacho de Londres al N. Y. Times informa que dos ex-campeones del peso ligero de Inglaterra, Ernie Rice y Harry Mason entre los cuales hay anunciado un match para el domingo próximo tuvieron una pelea preliminar en el grill-room del hotel Savoy.

Los dos boxeadores estaban sentados con el organizador del bout en una de las mesas del grill y algunos amigos y otras personas relacionadas con el próximo match se sentaban en otra adyacente. De pronto Rice y Mason se pusieron de pie y empezaron a darse golpes. Algunos de los comensales y los mozos del restaurant trataron de separarlos, pero todos sus esfuerzos fueron en vano hasta que sus respectivos managers los convencieron de que desistieran de su empeño.

Ambos salieron del comedor, Rice algo desgreñado de resultas de la agarrada en que no se observaron las reglas del marqués de Queensberry.

Se dice que la disputa fué sobre el réferee para la pelea del domingo. Se volcaron varias mesas y se rompió bastante vajilla durante el con-

Un Beneficio Para las Víctimas de los de Santo Domingo

El señor Rodríguez, Secretario General del Real Club Iberia, nos comunica que en junta de Directiva, celebrada por esa sociedad en la noche de ayer, miércoles, se adoptó el acuerdo de dirigirse a la Federación de Foot Ball de la Habana y a los Presidentes de Clubs ligados para ver si es posible ponerse de acuerdo en la celebración de un festival futbolístico y cuya recaudación se destinará a los damnificados por el ciclón que en días pasados devastó a la vecina República de Santo Domingo.

La idea del Real Club Iberia es la de que ese festival se haga con un programa a base de los seis Clubs de Primera Categoría, que lo controle como es natural la Federación de Foot Ball de la Habana, que se invite al Cuerpo Diplomático acreditado en esta República y que sea auspiciado por el Excmo. Sr. Ministro de Santo Domingo o Encargado de Negocios.

La idea, como se ve, no puede ser más simpática, y después de hacerla pública enviamos nuestra felicitación al Real Club Iberia. Ha tenido un gesto que enaltece.

FUE ENCONTRADO MUERTO UN JUGADOR DE CRICKET

LONDRES, Sep. 10. AP. El comandante Aubrey Faulkner, renombrado jugador sudafricano de cricket, fué hallado sin vida en un aposento lleno de gas que conectaba con la oficina de su escuela de crickey en Fulham. El radiador de gas se hallaba abierto a toda llave y las puertas y ventanas herméticamente cerradas.

El difunto Faulkner era un conocido conferencista por radio sobre asuntos de cricket y en otros tiempos se le consideraba un gran jugador e instructor de ese deporte nacional.

Los Jonroneros

Por la ASSOCIATED PRESS

JONRONES DE AYER	
Berger, Braves	1
Webb, Red Sox	1
Regan, Red Sox	1
Hogan, Giants	1
Bottomley, Cardinals	1
Doljack, Tigers	1
A LA CABEZA	
Wilson, Cubs	47
Ruth, Yankees	45
Gehrig, Yankees	39
Simmons, Athletics	34
Berger, Braves	34
Foxx, Athletics	33
Hartnett, Cubs	32
TOTALES POR LIGA	
Nacional	785
Americana	610
Gran total	1395

LOS CINCO PRIMEROS BATEADORES DE LOS DOS CIRCUITOS

LIGA NACIONAL				
Terry, N. Y.	136	562	133	226 .402
Herman, Broo.	136	548	127	215 .392
Klein, Fila.	138	573	136	220 .384
O'Doul, Fila.	129	512	115	194 .379
P. Waner, P.	128	520	104	194 .373

Primero hace un año: O'Doul, Fila., .398.

LIGA AMERICANA				
Gehrig, N. Y.	136	509	128	199 .391
Simmons, Fila.	124	493	137	190 .385
Cochrane, Fila.	120	446	101	161 .361
Ruth, N. Y.	127	444	138	159 .358
Hodapp, Clev.	140	576	99	204 .354

Primero hace un año: Foxx, Fila., .371.

ASOCIACION AMERICANA

En el circuito de la Asociación Americana no hubo juegos ayer. El schedule no fijaba ningún juego para el miércoles. Hoy juega en Louisville con el Toledo el primer juego de una serie de cuatro.

Otra Noche Animada la de Ayer en el Habana-Madrid

En un gran primero vencieron Juan y Azpeitia. Trujillo y José Luis hicieron 12 tantos. El estelar, aunque de calle, fué estupendo. Hoy, función por la tarde, y función por la noche

Y como tocaba anoche de gran gala y moda en la canchita de la Casita Criolla, escuela, instituto y universidad de donde ya salieron tocados con la borla del Doctorado de cancha y cesta algunos que actúan en el presente y que saldrán para el futuro la mar, y como para anoche casó como todo un solemne párroco, Andrés Trecet, el intendente, dos parejas de segunda que pelotean de primera para el prólogo y dos esencia de lo fenomenal, pues anoche, aprovechando la ropa de gala, concurrieron todas las series fanáticas.

Desde la más seria, que no se ríe ni jamás, hasta la que se ríe de todo, incluso de sí mismos, cuando se van sin un kilo para el carrito de la confronta o la trágica y crujiente guagua que los lleva a su casa.

Por allá cayeron los americanos y las americanas de la última excursión, tan entusiastas de la pelota, del peloteo y de los chicos de Habana-Madrid. Tal parece que no vienen a otra cosa, pues en cuanto ponen pie en tierra, salen corriendo hacia el cuco frontón; entran gritando a lo piel roja y aplaudiendo, y aplaudiendo continúan hasta que se van para volver al día o noche siguiente; como nosotros no pueden vivir sin el aguacate de la emoción que urge mágica del peloteo.

Anoche llegaron cuando la pelota su fraseo y su canción; peloteaban los blancos Trujillo y José Luis, contra los azules Juan y Azpeitia; jóvenes que se sacudieron la ropa haciendo un peloteo tremebundo y derrochando emoción y sobresalto general. Pasaron como parejas de jóvenes seminaristas, iguales, por una; dos; tres; cinco; seis; siete; diez; once; doce; veintitrés; veinticuatro; veinticinco; veintisiete; veintiocho y treinta y dos. No hubo desconflautante trágica. Lo ganaron los azules. Los blancos en 32. Boletos a $1:40.

Primera quiniela: Gayarre a $5.40.

Combinada: Gayarre y Pascau a $24.00.

Y allá salieron los jóvenes de la quinta-esencia, las estrellas del gran estelar; los blancos Pascau y Labat Menor contra los azules Emilio y Gayarre. Salió de calle; pero de calle vibrante, de calle fenomenal; de calle y estupendo en todos sus tantos; en un peloteo bajo, rudo, silbante; todo a media pared; todo cruzado; todo violento; con jugadas de precisión frente al rojo y sangriento eskás, como a colocación y al rebote. Y como Emilio, un niño que va para casa grande, dibujó, haciendo jugadas idénticas a las que hicieron imperecederos los nombres de Ricardo Irún y de Miguelito Zabarte, el partido fué azul. Emilio asustó a Pascau y se atracó a brazo partido con Labat, que es algo muy respetable y venció a cañonazos frente al eskás en medio de una delirante ovación. Gayarre respaldó de manera estupenda. Los blancos quedaron en 30. Boletos a $1.60. ¡Anda, Emilio!

Ultima quiniela: Guillermo a $6.80.

Combinada: Guillermo y Montes Mayor a $30.00.

Para hoy dos partidos y dos quinielas en la función de la tarde; por la noche lo mismo que por la tarde. Un gran día hoy miércoles en la Casita Criolla.

Asistiré. Dicho sea con permiso del Duque de la Fontana, más conocido por el querido Enrique Fonta.

Don Fernando.

PROGRAMA OFICIAL PARA HOY JUEVES 11 DE SEPTIEMBRE
A las tres de la tarde:

PRIMER PARTIDO A 35 TANTOS:—Trujillo y José Mary, blancos.—Juan y Buendía Menor, azules. A sacar blancos del cuadro 14 y azules del 14½.

PRIMERA QUINIELA A 6 TANTOS A SACAR DEL 14: Constante; Juan; Trujillo; Echenique; José Mary; Buendía Menor.

SEGUNDO PARTIDO A 35 TANTOS: Guillermo y José Luis, blancos; Ozquila y Azpeitia, azules. A sacar blancos del cuadro 14 1-2 y azules del 14.

SEGUNDA QUINIELA A 6 TANTOS A SACAR DEL 14: Azpeitia; Buen día Mayor; Antonio; Sarmiento; Gayarre; Labat Mayor.

A las 8 y 15 de la noche:

PRIMER PARTIDO A 35 TANTOS:—Pascau y Epifanio, blancos; Emilio y Labat Menor, azules. A sacar blancos del cuadro 14 1-2 y azules del 14.

PRIMERA QUINIELA A 6 TANTOS A SACAR DEL 14: Constante; Echenique; Juan; Trujillo; Buendía Menor; José Mary.

SEGUNDO PARTIDO A 35 TANTOS: Antonio y Gayarre, blancos; Sarmiento y Labat Mayor, azules. A sacar blancos y azules del cuadro 14 1-2.

SEGUNDA QUINIELA A 6 TANTOS A SACAR DEL 14: Guillermo; José Luis; Pascau; Buendía Mayor; Epifanio; Labat Menor.

Ya Ha Sido Electa la Directiva del Havana American Jockey Club

Se hizo en la reunión anual del Sindicato Nacional Cubano en el Hotel Biltmore, en New York. Mr. Bowman felicita a los accionistas por lo bien que terminó el año 1929 en la Habana

NUEVA YORK, Sept. 10. (AP).—La reunión anual del Sindicato Nacional Cubano del cual es presidente John McEntee Bowman se celebró hoy miércoles en el Hotel Biltmore, asistiendo un notable grupo de personas en representación de los accionistas y de los funcionarios cubanos de dicha empresa.

El Sr. Miguel A. Suárez Vicepresidente del Sindicato, hizo pronósticos en extremo optimistas acerca del porvenir del mismo que controla y está afiliado con el Havana American Jockey Club, el Casino Nacional de la Habana, la Havana Biltmore Realty Co. y la Cuban American Realty Co. El Sr. Suárez es también presidente de la Comisión Nacional de Turismo y en su discurso predijo que estábamos en los umbrales de la mejor temporada turista invernal que ha conocido Cuba.

Los siguientes miembros de la directiva fueron elegidos en la sesión de hoy:

John McEntee Bowman, Miguel A. Suárez, James I. Bush, Sir Hector McNeal, Robert W. Atkins, Thomas B. Pratt, Nestor G. Mendoza, Laureano López, Juan Arellano, A. J. Drezel Biddle, Jr., Lewis E. Waring, Carlos de la Cruz, Guillermo F. de Zaldo, Jr., Jeremías F. McGuire y Raymond Hindle.

William A. Ross es el secretario del Sindicato Nacional de Cuba.

Se ha anunciado la inauguración de la temporada hípica para el 20 de Diciembre y continuará durante noventa o más días. Se distribuirán $500.000 en premios y existe la seguridad de que dueños y trainers de algunas de las mejores cuadras de Norteamerica tomarán parte en el mitin.

El presidente Bowman dijo que veía en el horizonte un invierno de risueña prosperidad para la Habana que hoy en día disfruta ya de popularidad extendida por las cinco partes del globo como el mejor lugar de recreo y diversiones del mundo.

Después de la reunión Mr. Bowman facilitó una nota a la publicidad en la que felicitaba a los accionistas por el hecho de que a pesar de la crisis económica del pasado otoño la Habana ha prosperado y progresado como lugar de recreo invernal mientras otros puntos de invierno en todo Norteamérica sufrían los tremendos efectos del pánico de Wall Street. En ella llama la atención a la circunstancia de que, aunque hubo muchísimas personas que tuvieron que practicar grandes economías, la Habana, sin embargo, probó hasta la saciedad su enorme potencia de atracción al llegar a ella miles de forasteros de las Américas y de Europa. Unas noventa mil personas visitaron Cuba durante la última temporada hípica invernal que comenzó en Diciembre de 1929 y terminó en Marzo de 1930.

El activo de la compañía se ha mantenido de un modo digno de encomio. Valiosas adiciones se han hecho en las tribunas del Havana American Jockey Club, en las diversas salas de juego del Casino Nacional y en la Playa, el magnífico establecimiento de baños de mar. El desarrollo de las fincas urbanas también ha progresado sobremanera y pronto mostrará las grandes mejoras realizadas. Continúan las negociaciones entabladas para la construcción de un espléndido hotel en terrenos de la playa lo cual les dará un gran valor y aumentará el de todas las propiedades adyacentes o cercanas.

Mr. Bowman agrega en su nota que, después de haber tomado en consideración como es debido las tribulaciones del invierno de 1929-30, valiéndose de los ejemplos provistos por los fracasos y las quiebras en otros puntos, el Sindicato Nacional de Cuba ha salido a flote con una suma respetable de beneficios y lo que es más importante con un sólido balance y sin que ninguna porción de su activo haya sufrido merma en su valor.

FRANK DOLJACK EN EL CUARTO INNING DIO UN HOME RUN

Y con ese batazo dió a los Tigres una buena ventaja; Vic Sorrell dió una lechada

DETROIT, septiembre 10. (AP.) Los Tigres dieron una lechada a los Atléticos hoy, ganándoles el juego de la serie que terminó aquí hoy, gracias, en parte, a los esfuerzos de Frank Doljack, recluta heeling W. Va.

Con el score de 1 a 0 a favor de los Felinos, Doljack disparó un cuadrilateral en el cuarto inning haciendo anotar a otros dos bateadores y dando a Vic Sorrell una ventaja amplia, bien que no se necesitasen esas carreras de más, ya que aquél tuvo a raya a los Atléticos limitándose a cuatro hits, sin que dos de ellos ocurriesen en el mismo inning.

A Bill Shores le pegaron cuatro hits en los cuatro innings en que pitcheó. Georges Walberg no concedió más que otro durante el resto del desafío. Un triple de Gehringer hizo entrar la primer carrera del Detroit.

FILADELFIA

	V.	C.	H.	O.	A.	E.
Bishop, 2b.	4	0	0	2	1	1
Dykes, 3b.	3	0	0	0	3	0
Cochrane, c.	3	0	1	9	0	0
Simmons, cf.	4	0	0	0	0	0
Foxx, 1b.	3	0	2	8	0	0
Miller, rf.	4	0	0	1	0	0
Moore, lf	4	0	0	0	0	0
Boley, ss.	3	0	0	4	4	0
Shores, p.	2	0	1	0	1	0
Walberg, p.	1	0	0	0	0	0
Haas (1)	1	0	0	0	0	0
Totales.	32	0	4	24	9	1

(1) Bateó por Boley en el 9o.

DETROIT

	V.	C.	H.	O.	A.	E.
Johnson, lf.	4	1	1	2	0	0
Gehringer, 2b.	4	1	2	2	3	0
Mcmanus, 3b.	3	0	0	0	1	0
Alexander 1b.	2	1	0	13	0	0
Doljack, rf.	4	1	1	4	0	0
Akers, ss.	4	0	0	1	2	1
Hughes, cf.	3	0	0	0	0	0
Desautels, c.	3	0	0	5	0	0
Sorrell, p.	3	0	1	0	2	0
Totales.	30	4	5	27	8	1

Anotación por entradas

Filadelfia. . . . . 000 000 000—0
Detroit. . . . . 000 400 00x—4

Sumario

Empujaron las carreras: Gehringer, Doljack 3. Two base hit: Fovv. Three base hit: Gehringer. Home run: Doljack. Bases robadas: Dykes, Mcmanus. Quedados en bases: Philadelphia 7; Detroit, 5. Bases por bolas: Sorrell 2 Shores 1, Walbers 2. Struck out: Sorrell 3, Shores 4, Walberg 4. Hits: Shores 4 en 4 innings. Walberg 1 en 4. Pitcher perdedor: Shores. Umpires: Mcgowan, Van Grafian y Connolly. Tiempo: 1.43.

SUNNY LASSIE GANO EN BELMONT PARK

Piloteado por Fischer cubrió los 6 furlongs en 1.11 y 1|5

N. YORK, septiembre 10, (AP.) — Volviendo a los días primitivos de los Nursery Stakes cuando cuatro portancas ganaron esa prueba, el stake juvenil más antiguo de Norteamérica en los cuatro primeros años en que se corrió, Sunny Lassie, veloz ejemplar de dos años del Middleburg Stable ganó la sexagésima renovación de la histórica carrera en Belmont Park.

Con F. Fischer como parte de las 111 libras que llevaba encima, la potranca hizo una carrera maravillosa, cubriendo los seis furlongs en el rápido tiempo de 1:11 1|5. Recibió dos coces muy duras antes de azarse la carrera, pero cuando llegó el momento de correr se olvidó de sus lesiones y dejó en ridículo al field. Se la cotizó a 8 contra 1, mientras que Comic y Condescend que iban muy cargados de dinero terminaron rezagados en el field de trece.

A tres cuerpos de la ganadora entró Knowlton, un total eléctrico del Ramapo Stable y a otro cuerpo llegó tercero Rollin'in del Tedlu Stable, también olvidado por los que apuestan.

LA ASOCIACION DEL SUR

He aquí los resultados de los juegos efectuados ayer en la Asociación del Sur:

Memphis y Mobile dividieron honores, 10 x 2 y 4 x 5; Nashville le ganó al Atlanta 3 x 2 y el New Orleans al

Con un Emocionante Rally en el 8º Inning Gana el San Luis

El encuentro fué un brillante duelo de pitchers entre Fred Fiztsimmons y Sylverter Johnson hasta el octavo inning. Jim Bottomley fué quien decidió el juego con un formidable jonrón

(NUEVA YORK, septiembre 10.—(A. P.) Anotándose cuatro carreras en una emocionante arremetida en el octavo inning, los Cardenales pusieron hoy término a su importantísima serie con los Gigantes con una victoria por 5 a 3 en el segundo juego de la misma y dieron otro paso acercándose a los Cubs que siguen en el primer puesto. Como éstos fueron derrotados por los Robins, los Cardenales continuaron en segundo lugar a sólo juego y medio del Chicago pero nada más que con un punto de ventaja sobre el Brooklyn.

El juego fué otro brillante duelo de pitchers en que el largo Fred Fitzsimmons llevó ligeramente la mejor parte sobre Sylvester Johnson hasta el octavo inning. En esta entrada cuatro hits de los cuales el último y decisivo fué un jonrón de Jim Bottomley con Adams y Frisch en bases, se sobrepusieron a la reducida delantera que los Gigantes llevaban y que obtuvieron cuando Frank Hogan bateó de circuito en circuito. El batazo de Bottomley decidió el juego.

El Nueva York adquirió la ventaja en el primer inning por singles de Critz y de Lindstrom, un infield out y un force-out en segunda que permitió al diminuto segunda base cruzar el plate.

Singles de Gilbert y Douthit en el tercero con una base por bolas que envió a Gilbert a segunda, permitieron a los Cardenales empatar a una carrera en la tercer entrada. El cuadrangular de Hogan en el sexto acto a las graderías del left field después de haber singleado Lindstrom y de haberlo forzado Ott en segunda base, dieron a los neoyorquinos una delantera que parecía suficiente para ganar el juego hasta que Bottomley disparó su lenazo de cuatro esquinas dos innings después.

SAN LUIS

	V.	C.	H.	O.	A.	E.
Douthit, cf.	3	0	0	2	0	0
Adams, 3b	4	1	1	1	0	0
Frisch, 2b	4	1	3	4	7	0
Bottomley, 1b	4	1	1	11	0	0
Fisher, rf	4	0	1	0	0	0
Watkins, lf.	4	0	0	2	0	1
Wilson, c	4	0	0	4	0	1
Gelbert, ss.	4	1	1	3	5	0
Johnson, p.	2	0	0	0	1	0
High (1)	1	1	1	0	0	0
Bell, p.	0	0	0	0	1	0
Totales.	34	5	8	27	14	2

1—Bateó por Johnson en el 8o.

NEW YORK

	V.	C.	H.	O.	A.	E.
Critz, 2b.	4	1	2	3	2	0
Leach, lf	4	0	0	1	0	0
Lindstrom, 3b	4	0	3	1	0	0
Terry, 1b	4	0	1	9	2	0
Ott, rf.	4	1	1	3	0	0
Hogan, c.	4	1	1	5	1	0
Jackson, ss.	4	0	1	1	5	0
Roettger, cf	4	0	0	2	0	0
Fitzsimmons, p	3	0	0	2	2	0
O-Farrell (2)	1	0	0	0	0	0
Totales.	36	3	9	27	12	0

2—Bateó por Fitzsimmons en el 9o.

Anotación por entradas

San Luis. . . . 001 000 040—5
New York. . . . 100 002 000—3

Sumario

Empujaron las carreras: Terry; Hogan 2; Frisch; Adams; Bottomley 3.

Three base hit: Lindstrom.

Home runs: Hogan; Bottomley.

Double plays: Gelbert a Frisch a Bottomley.

Quedados en bases: New York 6; San Luis 1.

Bases por bolas: Fitzsimmons 1.

Struck outs: Johnson 3; Fitzsimmons 4; Bell 1.

Hits: a Johnson 8 en 7 innings; a Bell 1 en 2 innings.

Pitcher ganador: Johnson.

Umpires: Stark; Magerkurth y Klem.

Tiempo: 1.47.

EL WASHINGTON NO PUDO DERROTAR AL TEAM DE SAN LUIS

Los Carmelitas hicieron dos carreras en el segundo acto al batear Ferrell un tubey

SAN LUIS, Septiembre 10. (AP.)—Los Browns ascendieron al sexto puesto en la Americana hoy al tomar la revancha sobre los Senadores batiéndolos por 3 a 2.

La posición del Washington en el segundo puesto no se vió amenazada. Los Carmelitas se anotaron dos carreras en el segundo inning al doblar Ferrell a la izquierda del jardín central con dos en bases. Su otra anotación ocurrió en el sexto innnig. Los Senadores hicieron una en el quinto y otra en el novéno.

WASHINGTON

	V.	C.	H.	O.	A.	E.
Sice, rf.	3	1	1	0	0	0
West, cf.	5	0	0	3	0	0
Manush, lf	3	0	1	3	1	0
Cronin, ss	5	0	3	1	4	1
Judge, 1b	3	0	1	9	0	0
Bluege, 3b	3	0	0	1	1	0
Mc Leod, 3b	1	0	0	0	1	0
Ruel, c.	3	0	0	4	0	0
Hayes, 2b	4	1	1	3	4	0
Crowder, p.	3	0	0	0	1	0
Shires (1)	1	0	1	0	0	0
Totales.	34	2	8	24	12	1

1—Bateó por Crowder en el 9o.

SAN LUIS

	V.	C.	H.	O.	A.	E.
Blue, 1b.	4	0	1	16	0	0
Metzler, rf.	3	1	0	0	0	0
Goslin, lf	3	0	0	2	1	0
Kress, 3b	3	1	2	0	2	0
Schulte, cf.	2	1	0	2	0	0
Melillo, 2b	3	0	0	2	6	1
Ferrell, c.	3	0	1	4	0	0
O-Rourke, ss	3	0	0	1	3	0
Coffman, p	3	0	0	0	2	0
Blaeholder, p	0	0	0	0	1	0
Totales.	27	3	4	27	15	1

Anotación por entradas

Washington . . . 000 010 001—2
San Luis. . . . 020 001 00x—3

Sumario

Empujaron las carreras: Ferrell 2; Manush 2; Kress.

Two base hits: Ferrell; Cronin; Manush; Shires.

Base robada: Metzler.

Doublep lays: Cronin a Hayes a Judge; O-Rourke a Melillo a Blue.

Quedados en bases: Washington 11; San Luis 1.

Bases por bolas: Crowder 1; Coffman 1.

Struck outs: Crowder 2; Coffman 1.

Hits: a Coffman 8 en 8 2-3 innings; a Blaeholder 0 en 1-3' inning.

Dead ball: Coffman a Ruel.

Pitcher ganador: Coffman.

Umpires: Moriarty; Geisel y Owens.

Tiempo: 1.46.

EL CLUB COLUMBIA HA VENDIDO DOS PLAYERS AL TEAM DE W. VEECK

COLUMBIA, S. C. Sep. 10. AP. Los dueños del Columbia de la liga Sud-Atlántico anunciaron hoy la venta de Floyd Young, shortstop y de Clay Mahaffey, pitchers a los Piratas.

Aunque propiedad del Columbia Mahaffey pasó la temporada madurándose con el Henderson de la liga Piedmont.

J. C. Payne outfielder del Columbia fué vendido ayer al Wichita de la liga Oeste.

Las sumas que se pagaron no se han dado a la publicidad.

LUKE SEWELL ESTARA EN EL BANCO POR HABERSE LASTIMADO UN DEDO

CLEVELAND Sep. 10. AP. Luke Sewell, el veterano catcher del Cleveland no volverá a jugar esta temporada por haberse fracturado un dedo de la mano derecha al coger un foul tip bateado por Harry Rice en el juego de ayer con los Yankees. El pasado Junio sufrió una lesión parecida que lo tuvo inútil siete semanas.

EL CLEVELAND COMPRO UN LANZADOR ZURDO A LOS DEL NEW ORLEANS

CLEVELAND, Sep. 10. AP. Hoy se anunció aquí la compra por el Cleveland del pitcher zurdo Thornton Lee de los Pelícanos del Neuva Orleans por 10.000

Ayer el Cleveland cerró un negocio de $25.000 al adquirir a Fay Thomas, lanzador derecho del Sacramento de la liga del Pacífico.

PERDIO EL TEAM INGLES

SYDNEY, N. S. W. Australia, Sep. 10 AP. El team de la Nueva Gales del Sur derrotó hoy al equipo inglés en futbol por 28 a 3.

DANNY MACFAYSEN DOMINO A CHICAGO

Solamente le dieron seis hits y fueron dispersos

CHICAGO, Septiembre 10. (AP.)—Danny MacFayden tuvo a raya esta tarde a los Medias Blancas no permitiéndoles más que seis hits y los Medias Rojas ganaron el juego por 6 a 2, igualando la serie.

Después de haber anotado una vez los del Chicago gracias a tres hits en el primer inning, MacFayden no se dejó pegar más que un hit por inning en lo sucesivo. Mientras tanto los Medias Rojas le cayeron encima a Urban Faber en el segundo inning cuando Webb bateó de circuito, y agregaron otra en el cuarto, poniendo el juego en la nevera en el quinto al dar Bill Regan uno de los jonrones más largos del año con dos en los sacos. Moore pitcheó bien después de eso, ponchando a los tres bateadores, uno tras otro en el séptimo.

Anotación por entradas, hits y errores:

Boston. 010 131 000 6 12 0
Chicago. 100 000 010 2 6 2

Baterías: Macfayden y Heving; Faber, Moore, Walsh y Crouse.

POR SEGUNDA VEZ GANAN LOS FILIS

Ray Kolp entró en el box cuando el daño estaba hecho

FILADELFIA,

ANUNCIOS CLASIFICADOS DE ULTIMA HORA

ALQUILERES

A-1. Habana.

FIGURAS 35. Dos casas, una esquina, céntricas, modernas, con sala, comedor, tres cuartos, baño completo, cocina gas. Rebajados, $34. Llavines mismas. Informan X-1085.
A1 37661 10 sep 12

SE ALQUILAN en $65 los altos de la casa San Nicolás núm. 56, entre Concordia y Virtudes. Compuestos de recibidor; sala; 4 cuartos; hall; comedor; cocina y baños. Informan: en los bajos. Teléfono A-5350.
A1 37684 10—13 Sept

MANRIQUE 22, principal; ventilado; decorado; moderno. Lujoso baño; hermoso comedor. Sala; recibidor; tres habitaciones; cuarto; servicio criado. Verlo, desde 10 a.m. Llave e informan: bajos.
A1 37586 10—14 Sept

SE ALQUILAN los bajos de Oquendo número 8, compuestos de sala, comedor, tres habitaciones, baño intercalado, gran patio y cocina. Informon: Telf. U-2274.
A1 37585 10—13 Sept

LAGUNAS 94
Alquilo los bonitos y fresquísimos altos; recién pintados en colores de moda; sala; recibidor; tres habitaciones; baño intercalado; comedor corrido; servicios criados; llave, informes U-4178.
A1 37536 10 sep 17

EN EL MEJOR LUGAR DE O'REILLY, FRENTE A LA METROPOLITANA, SE ALQUILA

el primer piso alto de la casa número 51, compuesto de un gran salón extenso recibidor y otros departamentos más que lo hacen muy apropiado para establecer negocio comercial, oficinas de Compañía de Seguros o de profesionales, Notaría, modista, Academia, etc. etc. Tiene su entrada y escalera privada del resto del edificio. Puede verse de 9 a 12 y de 2.30 a 6, en donde también se dan informes, así como por el Telf. I-2692.
E 1981 Alt. 7; 9; 11 Oc

PISO AMPLIO
Campanario número 88; casi esquina a Neptuno; se alquila un primer piso compuesto de cuatro habitaciones; sala; comedor y cocina de gas; servicios sanitarios modernos; precio $75; informa el portero y en los bajos peletería Versailles.
A1 37651 10 sep 12

ALQUILO modernos altos; Concordia 134 entre Gervasio y Belascoaín; sala; recibidor; comedor; cuatro cuartos y uno altos; servicios; llave en los bajos; teléfono A-3335.
A1 37666 10 sep 13

SE ALQUILA una casa en 30 pesos en Hospital 68 esquina a San José; informan en el teléfono I-4433.
A1 37599 10 sep 15

MALECON 25; altos; huéspedes; preciosa casa para familias que deseen vivir económicamente; hermosa terraza para recreo; habitaciones correctamente amuebladas; confort moderno; comida exquisita; absoluta moralidad. A1 37587 10 sep 15

VIRTUDES 123; se alquilan altos; sala; comedor; cuatro cuartos; baño; etc.; la llave en los bajos e informes en Lamparilla 9; teléfono A-2950. A1 37615 10 sp 18

CONCORDIA 20; se alquilan bajos; sala; antesala; comedor; cinco cuartos; baño; cocina; cuartos y servicios de servidumbre; la llave en los altos e informes en Lamparilla 9; teléfono A-2950. A1 37613 10 sep 18

S. LAZARO 323 altos; entre Infanta y San Francisco; sala; comedor; cuatro habitaciones; baño y cocina; mas otro cuarto en la azotea con servicio; la llave en los bajos; informes, Habana 186; teléfonos M-1541 y F-1941. A1 37612 10 sp 17

SE ALQUILA Concordia No. 177 entre Soledad y Aramburu; magnífica casa muy ventilada; sala; recibidor; cinco habitaciones; baño intercalado; comedor; cocina; servicio para criado; llave en los bajos; informes mueblería La Moda; Neptuno y Galiano; teléfono A-4454.
A1 37610 10 sep 15

SE ALQUILAN Galiano número 12; esquina Lagunas; altos de la ferretería; dos pisos; segundo y tercero; compuesto cada uno de sala; comedor; dos habitaciones; baño intercalado completo; cocina de gas y cuarto y servicio de criados; muy amplios y frescos; pueden verse de 12 a 6 p. m.; informes por teléfono U-5577.
A1 37633 10 sep 13

SE ALQUILA un local preparado para barbería en la calle 23 esquina G; informan en la bodega; teléfono F-6735. B2 37608 10 sp 13

SAN MIGUEL 196 se alquilan estos cómodos altos; la llave en los bajos; para informes teléfono F-3122.
A1 37607 10 sep 13

SE ALQUILA San Lázaro 193 esquina a Lealtad; primer piso; 3|4; sala; comedor; baño completo; cocina de gas; agua abundante; precio de situación; informan bar El Gallo; Obrapía esquina Habana; teléfono A-6161.
A1 37664 10 sep 14

ALQUILO bajos y segundo piso Refugio 29; próximo a Prado; oficinas y paseos; sala; comedor; tres habitaciones; baño; etc.; llave bodega Industria; teléfono A-3910.
A1 37665 10 sep 12

CASAS PARA FAMILIAS
Desde 60 pesos en adelante, frescas, céntricas, confortables, 2 cuartos dormitorios, gran Edificio Providencia, Carlos III número 12 esquina a Oquendo. No se mude sin ver antes estos pisos y agrodecerá este aviso. Informes, O'Reilly 11, teléfonos U-6907 y A-9251.
E1986 4d 11; 12; 13; 14

ALQUILO modernos altos; Monte 170, compuestos terraza; sala; salcta; 4 habitaciones; baño intercalado; comedor fondo; cocina; baño; cuarto y servicios criados independientes; patio; informan Carmen 8; Telf. A-2066.
A1 37658 10 sep 20

A-2. Vedado y Príncipe.

VEDADO: ALQUILO casa todas comodidades, altas y bajas; muy baratas. Once 105 y 109, entre L y M. Informes: al 103.
A2 37325 9—12 Sept

SE ALQUILAN los espléndidos altos de 17 y C, Vedado, tienen dos amplias y fresquísimas terrazas por ambas calles, sala, comedor, hall, 5 habitaciones y servicios, renta $75. Informan en los bajos. Francisco Pla y Cía. Telf. A-3511.
A2 37432 9—20 Sept

SE ALQUILA casa fresca, toda renovada. Cuatro cuartos; dos servicios, gran portal, 6 entre 13 y 15 número 129, a media cuadra de la Normal y del Parque. Precio: $60.
A2 37513 10—13 Sept

ALQUILERES

ALQUILO segundo piso M número 3, casi esquina Calzada, sala, recibidor, comedor, cuatro habitaciones, dos baños, cuarto criados, moderna, decorada. Informan, FO-2373. Muy fresca, ventilada.
A2 37392 9—16 Sept

VEDADO: SE alquilan los modernos, cómodos altos: F núm. 219, entre 21 y 23. Llaves: bajos. Informes: D número 224, entre 27 y 29.
A2 37534 10—13 Sept

SE ALQUILA: Calle 15 entre Paseo y A. Casa de una planta. Cuatro habitaciones; sala; saleta y comedor; Portal grande; garage; dos cuartos y servicio de criados. Informan: en la misma. A2 37590 10—15 Sept

VEDADO; calle 25 entre B y C número 311; alquilo casa interior; tiene sala; saleta; cuatro cuartos y servicios; la llave en el frente; informan en 20 número 32; precio 25 pesos. A2 37600 10 sep 15

SE ALQUILA el chalet de alto y bajo en 8 y 21; esquina de fraile; informan en H 156 y 17; teléfono F-4821. A2 37636 10 sp 17

SE ALQUILA en la calle 17 entre J y K la casa de dos plantas con 4 cuartos y 2 baños en los altos y sala; comedor; recibidor; baño; pantry; cocina; cuarto de criada y baño en los bajos; garage y cuarto de chofer; informan F-1587.
A2 37606 10 sep 13

A-4 Marianao y sus Repartos

SE ALQUILAN, para corta familia, dos casitas gemelas, acabadas de fabricar, que son un encanto. Portal; sala; dos habitaciones; servicios modernos; cenador y buen patio con árboles. Precio: $27 cada una. Avenida Segunda entre 7 y 8, Buenavista, cerca de las torres de radio de la Cuban Telephone. Tranvía de la Playa.
A4 37604 10—14 Sept

A-5. J. del Monte y Víbora.

VIBORA: CUARTA 20, entre Laguerue la y Gertrudis, se alquila una hermosa casa moderna con todas comodidades. Precio 25 pesos. También casitas interiores con luz. Informan: Pasaje 6
A5 37589 10—14 Sept

SE ALQUILA el hermoso chalet Villa Tibi-dabo en lo más alto de la Loma del Mazo; Carmen y Luz Caballero. De dos plantas; jardines y garage; sala, hall y seis grandes habitaciones, comedor, pantry, cocina y cuartos de criados. Magnífico portal de donde se domina la más hermosa vista de la Habana. La llave en la casa de al lado. Informes, Manuel Fernández, teléfono M-9556. Precio, 80 pesos.
A5 UH GM 1—17 Sept

VIBORA; se alquila la casa San Francisco 22; compuesta de sala; saleta; comedor al fondo; cuatro habitaciones; patio y traspatio; informan, U-4389.
A5 37609 10 sep 15

A-6. Concha y Luyanó.

ALQUILO linda casita mampostería; Reparto Batista; calle Segunda; número 14; frente al paradero Batista; con sala; 6 habitaciones; baño completo; propia para dos familias; $26; teléfono U-2109.
A6 37595 10 sep 15

A-7. Sto. Suárez y Mendoza.

SAN JULIO 12, Santos Suárez, se alquila. Portal; sala; comedor; dos cuartos; baño; cocina; patio. Llave, casita interior. Informes: Villegas 78, (ferretería). Telfs números A-3502 e I-4929. A7 37446 9—13 Sept

$55.00, LUIS ESTEVEZ
Entre Bruno Zayas y Cortina; villa Mascota; casa hermosa; cuatro habitaciones; garage; baño intercalado; informes allí mismo el dueño de 3 a 6 p. m. o teléfono M-3736; café Quinta Avenida; Zulueta 71 esquina Dragones; la llave bodega de la esquina
A7 37592 10 sep 13

SE ALQUILA la casa de Flores número 55; la llave en la bodega de Santos Suárez y Flores.
A7 37601 10 sep 13

B-1. Casas-Apartamentos.

SE ALQUILAN, $15 apartamentos interiores en la calle 26 núm. 18, entre 15 y 17, Vedado; con sala; cuarto; cocina; baño completo y luz. Informes: en la misma. Telf. A-5350.
B1 37591 10—13 Sept

B-2. Locales y Naves.

ALQUILO CASA, preparada para almacén de tabaco, con cabida para cuatro mil tercios. Tiene escritorio con caja de caudales. Amistad 138.
B2 37507 10—13 Sept

INQUISIDOR 20
ENTRE SANTA CLARA Y LUZ
Alquilo para almacén o cualquier clase de comercio este hermoso local de 480 metros cuadrados; gran local; techos monolíticos; sobre columnas; tres puertas metálicas; alquiler de situación; informan en el número 25 y por teléfono I-5916 el encargado.
37654 10 sep 15

MANRIQUE 94 entre San Rafael y San José; hermoso local para industria; almacén o cualquier negocio; llave en los altos; informan, Habana 186; teléfono M-1541.
B2 37614 10 sep 18

MURALLA 26; se alquila para almacén o comercio; informan en la misma y en Lamparilla número 9; teléfono A-2950.
B2 37616 10 sep 18

B-3. Departamentos.

PALACIO AYESTERAN
Se alquilan departamentos compuestos de sala; cuarto; comedor; baño completo y luz toda la noche; teléfono U-7200; Ayesterán número 8; a una cuadra de Carlos III.
B3 37588 10 sep 18

B-4. Habitaciones.

MURALLA 55; altos; entre Habana y Compostela; alquilo dos espléndidas habitaciones con balcón a la calle; juntas o separadas; hay cocina; baño; luz; terraza; teléfono; casa tranquila; de moralidad; precio situación.
B4 37225 8—12 Sept

NUEVO MALECON
CUBA 22
¿Quiere vivir fresco y económico? Alquile su habitación o apartamento en este edificio de seis plantas, situado frente al Morro, donde nunca sentirá calor. B4 37554 10—14 Sept

SE ALQUILAN habitaciones y accesorias con patio; baratas. Clavel 8 (Cerro) entre San Pedro y Domínguez.
B4 37522 10—15 Sept

REINA Y BELASCOAIN
Altos del café, se alquilan con todo el servicio, amplias y frescas habitaciones.
B4 37582 10—25 Sep

ALQUILERES

SE ALQUILA habitación amplia; lavabo; baño anexo; familia particular respetable; frente parque Maine; hotel Nacional; precio situación; teléfono F-2277.
B4 37668 10 sep 13

INQUISIDOR 20
Entre Santa Clara y Luz; altos; alquilo habitaciones modernas y ventiladas; prefiriendo hombres solos o matrimonio sin niños; de diez pesos a doce pesos; casa tranquila.
B4 37657 10 sep 13

VEDADO; calle 22 número 6 entre Línea y 11; a la brisa; se alquilan cuatro habitaciones con todas comodidades; independientes; con luz toda la noche; jardín; portal; alquiler 9 pesos; si son a dos juntos se rebaja; informes teléfono F-4461.
B4 37669 10 sep 13

PRADO 109; frente al Capitolio; se alquilan habitaciones a personas de moralidad; precios 15 y 20 pesos.
B4 37597 10 sep 20

ARRENDAMIENTOS

SE ARRIENDA o se vende en Arroyo Arenas una magnífica finca con casa; luz: tres pozos; arroyo; espléndida arboleda de mangos injertados y criollos; aguacates; naranjos y con grandes platanales; todo en producción; en la misma se venden vacas recentinas; bueyes y añojos; informan en San Julio 16; Marianao; teléfono FO-7609.
W 37638 10 sp 13

SE SOLICITAN

S-1. Criadas y Criados.

SE SOLICITA una criada mediana edad para ayudar a una señora con un niño de seis años; Blanco 45; bajos.
S1 37640 10 sep 12

S-12. Solicitudes Varias.

AL SEÑOR José Alvarez lo llama el señor Guillermi Leyva, subagente de la Real Silk en Camagüey, en nombre de la entidad "Dyer y Alba", para que concurra con urgencia al Hotel Isla de Cuba, San Esteban y Popular, Camagüey, al objeto de que salde y solucione sus cuentas y obligaciones pendientes con la Real Silk. Advirtiéndole que en su defecto, pasado el día 18 de septiembre sin que se verifique, se procederá a dar cuenta a las autoridades correspondientes.
S12 37575 10—13 Sept

A GANAR DINERO
Desde el miércoles 17, en el Teatro Nacional, se celebrará en el intermedio de las dos secciones de la noche, Concurso de diferentes bailes en parejas, admitiéndose profesionales. El primer miércoles: Concurso del Danzón. Habrá tres premios para los triunfadores, según los aplausos del público. Inscríbase de 1 a 3 en el Nacional, Puerta por Consulado, Sr. Carlos Santos. S12 37605 10—16 Sept

SOLICITO personas tengan libros usados; compro cualquieua por enn dad; máquinas escribir; sellos; ropa; objetos; radios; discos; victrolas; etc. M-6806. Voy inmediatamente. M-6806.
S12 37655 10 sep 12

SE OFRECEN

O-1 Criadas y Criados

SE DESEA colocar una joven española de criada de manos. Sabe cumplir con su obligación y tiene pocas pretensiones. Plaza del Vapo 7r3 (café). Teléfono A-4576.
O1 37570 10—12 Sept

DESEA COLOCARSE un joven español de criado de manos. Tiene buenas referencias. Telf. M-8481.
O1 37521 10—13 Sept

DESEA COLOCARSE una muchacha española de criada de manos o cuartos. Sabe coser y zurcir. También sabe el corte. Llamen al Telf X-2373.
O1 37538 10—13 Sept

SE DESEA colocar una joven española para criada de cuartos o de comedor o para todo servicio de un matrimonio; es fina y tiene recomendaciones; si no es casa de moralidad, no se moleste. Teléfono M-2464.
O1 37540 10—13 Sept

DESEA COLOCARSE una muchacha española de criada de manos. Tiene quien responda por ella. Vive Mariano 43 (Cerro) Telf. U-3037.
O1 37556 10—13 Sept

SE DESEA colocar una española de mediana edad para criada de manos o manejadora. Tiene referencias. Informan: Amistad 116. Telf. A-0515.
O1 37583 10—12 Sept

DESEA COLOCARSE joven española o habitaciones y repasar alguna ropa. Tiene referencias. Sabe cumplir con su obligación. Telf. F-1217.
O1 37576 10—12 Sept

DESEA COLOCARSE una joven española de criada de manos. No le importa cocinar si es corta familia. Desea casa de moralidad. Informan: calle Habana 206. Teléfono M-5044.
O1 37579 10—12 Sept

DESEA COLOCARSE una muchacha española para limpiar y ayudar a los quehaceres de casa. Lleva tiempo en el país. Telf. U-2083.
O1 37577 10—12 Sept

SE OFRECE cocinera española; ayuda limpiar. Duerme en la colocación. En la misma, otra cocinera española que no duerme; con referencias. A-8066
O1 37578 10—12 Sept

SE DESEA colocar joven española para criada de mano o de comedor; sabe servir a la rusa; lleva tiempo en el país; no le importa ir a las afueras; tiene buenas recomendaciones; M-5895. O1 37663 10 sep 12

SE OFRECEN

SE DESEA colocar una muchacha española de criada de mano; comedor o cuartos; tiene buenas referencias; informan teléfono I-3876.
O1 37594 10 sep 12

JOVEN española desea colocarse de criada de mano o para cocinar y limpiar para corta familia; tiene referencias; informan teléfonos U-4669; Manuela. O1 37602 10 sp 12

SE DESEA colocar joven española para criada de mano o manejadora; está acostumbrada a manejar niños y es cariñosa con ellos; tiene referencias; informan teléfono A-9277; Agua cate 45. O1 37637 10 sp 12

SE DESEA colocar una joven española de criada de mano o manejadora; tiene referencias; teléfono F-2337.
O1 37639 10 sep 13

DESEA colocarse una española de criada de cuartos o para cocinar y ayuyar algo en la limpieza; Vedado; teléfono F-5841.
O1 37641 10 sep 12

SE DESEA colocar una española para criada de mano; teléfono U-8580.
O1 37644 10 sep 12

ESPAÑOLA desea colocarse para criada de mano o comedor; tiene referencias; U-4669; Felisa.
O1 37647 10 sep 12

SE OFRECE muchacha española para cuartos o cuidar a una señora sola; sabe trabajar y tiene referencias; teléfono U-3637; Salud 231 D.
O1 37648 10 sep 12

SE DESEA colocar un joven español de criado de mano; buenas referencias; informes en el teléfono A-4452.
O1 37635 10 sep 13

SE OFRECE una joven española para criada de manos; cuartos o comedor; tiene muy buenas referencias y desea casa de moralidad; teléfono M-9578. O1 37653 10 sp 13

UN JOVEN español desea colocarse de criado de mano; está acostumbrado a trabajar en casas muy finas; tiene buenas referencias; informan U-4864.
O1 37656 10 sep 12

O-2. Cocineras y Cocineros

SE DESEA colocar una muchacha para cocinar; con buenas referencias. Calle A número 3, Vedado, entre 5 y 3
O2 37511 10—12 Sept

DESEA COLOCARSE una señora española para cocinar o cuidar alguna señora. Sabe cumplir con su obligación. Informan: Teléfono M-6894.
O2 37532 10—12 Sept

UNA SEÑORA de color desea encontrar una casa para cocinar o lavar, que no le gusten cambiar de criada. Concepción 58, Víbora. Telf. I-2368.
O2 37541 10—12 Sept

UNA ESPAÑOLA desea colocarse para la cocina. No le importa ayudar a la limpieza. Sabe cumplir con su obligación. F-6097.
O2 37555 10—12 Sept

MUCHACHA ESPAÑOLA desea colocarse para cocinar y limpiar o para cuartos o comedor. Lava y plancha muy bien. Es limpia y trabajadora; y con referencias. Telf. FO-2717.
O2 37581 10—12 Sept

SE DESEA colocar una señora de mediana edad para cocinar y limpiar para corta familia; no le importa si es para el campo; pregunten por María; M-5895.
O2 37598 10 sep 12

ESPAÑOLA joven desea colocarse de cocinera; es repostera; es muy seria y muy cumplidora de su deber; con muy buenas recomendaciones; informan U-4669; Antonia.
O2 37646 10 sep 12

SE DESEA colocar una española para limpiar por horas o para todo el día; para cocinar y limpiar; no duerme en la colocación; teléfono U-9744.
O2 37634 10 sep 12

DESEA colocarse un asiático cocinero; cocina criolla y española; tiene buenas referencias; llamen teléfono A-2939; Dragones 46; Joaquín Chang. O2 37662 10 sep 12

SE OFRECE una joven española para cocinar y limpiar para corta familia, tiene muy buenas referencias; lo mismo duerme en la colocación que fuera; teléfono M-9578.
O2 37652 10 sep 12

O-3 Manejadoras

SE OFRECE española de manejadora; sabe cumplir con su obligación; tiene referencias; también se coloca de criada de mano; U-4669; Emma.
O3 37645 10 sep 12

O-6. Choferes

CHOFER MECANICO desea colocarse para casa particular o comercio. Tiene referencias o garantía. Muy práctico. Pocas pretensiones. U-7487.
O6 37551 10—12 Sept

O-7. Costureras, modistas y sombreras

MODISTA: DESEA casa particular por días. Cose toda clase de trajes señora y niños. Telf. F-2204.
O7 37524 10—13 Sept

O-12. Ofertas Varias.

UN JOVEN español, de buena presencia y con buenas referencias de familia muy conocida de la Habana, desea colocarse para un elevador o dependiente de café o para limpiar una oficina. Llame al F-1616.
O12 37512 10—13 Sept

SE VENDEN

V-1 Casas

CASI REGALADO doy chalecito dos plantas; mosaicos; doble forro. En mil setecientos. Puede dejar mitad hipoteca. Martí y Calzada de Arroyo Apolo. Informan: Cárcel núm. 27, bajos. V1 37589 10—15 Sept

UNA GANGUITA
Vendo una casita de mampostería, en la parte alta de Buena Vista, en 1,740 pesos con $400 de contado y el resto a razón de $20 mensuales, sin interés. Portal; sala; dos cuartos; cocina; comedor y baño. No pierda este negocito. Para verla, tranvías Marianao, Paradero de Rabell, frente al Colegio de Belén. Oficina, Telf. FO-2477. Sr. Alvarez. V1 37559 10—13 Sept

VERDADERA ganga; vendo lote casas antiguas; medida ideal; 25 de frente por 21 de fondo; a dos cuadras parque Maceo; a $28 metro; teléfonos A-7672; I-4571.
V1 37642 10 sep 13

V-2. Solares

SE VENDE un solar por tener que embarcar; con 9 1|2 por 35; la mitad sin fabricar; renta 20 pesos; precio $1,800; dando la mitad y el resto a plazos; según convenio; informan, San Carlos 25; Cerro.
V2 37660 10 sep 25

CALLE 23; Vedado; regalo solar; gran frente; poco fondo; sombra y brisa; rodeado grandes construcciones; por 3,000 contado y 3,000 hipoteca; vale $18,000; F-3159.
V2 37659 10 sep 13

V-3. Fincas Rústicas.

URGE VENDER EN SEGUIDA
Finca 6 caballerías; frente a carretera de Govea a San Antonio de los Baños; renta $1,800; está al día; doctor Bacallao; A-4877; de 10 a 12; A-1377 otras horas.
V3 37603 10 sep 13

V-5. Muebles y Prendas.

PARA MUEBLES BARATOS
Díaz y Chao, almacén de muebles y casa de préstamos, rebaja de precios en todas nuestras existencias, novedad de modelos nunca vistos. Compramos muebles modernos pagándolos más que nadie. Facilitamos dinero sobre joyas; módico interés. Visítenos y se convencerá, Neptuno números 197 y 199, esquina a Lucena; U-5154.
V5 37618 10 oct 10

MUEBLES BARATOS
En juegos y piezas sueltas.
BAULES Y MALETAS
De todas clases, baratísimas
JOYAS DE OCASION
De oro; platino; con brillantes garantizados.
ROPA DE CALIDAD
Trajes modernos; vestidos; ropa en general; compramos y empeñamos; La Sociedad; casa de préstamos; Suárez 34 entre Apodaca y Gloria; teléfono A-7589.
V5 37632 10 sep 20

SE VENDE a la primera oferta razonable flamante nevera marca Bohn Syphone; toda porcelana; costó $110; Galiano 12; departamento 8.
V5 37630 10 sep 13

V-7 Automóviles y Accesorios

VENDO camión White; flamante; 5 toneladas; gomas y carrocería nueva; chapa este año; con facilidades de pago; Jesús María nueve; bajos.
V7 37649 10 sep 15

CAMBIO Hudson flamante; gomas nuevas; por cuña Ford; en buen estado; informan Jesús María nueve.
V7 37650 10 sep 15

V-8. Instrumentos de Música.

RADIOS Philco, Sparton, Silver-Marshall y Voxola, al contado y a plazos, admitiendo como porte de pago otros radios, máquinas de escribir o victrolas, gran taller de reparaciones e instalaciones. Casa Bautista, Consulado entre San Rafael y San Miguel. Telf. A-8012.
V8 37667 10 sep 14

VENDO regio radio Day Fan; elegantísimo muelle Renacimiento; 9 bombillos; bocina dinámica; costó $180 contado; lo doy en $75; A-5704; Zequeira 33; altos; esquina Infanta.
V8 37670 10 sep 13

DINERO E HIPOTECAS

DINERO
Se facilita en hipoteca desde el 7 o|o para el Vedado; Miramar y Habana; y para el campo; interés según lugar. G. del Monte; Habana 82; teléfono A-2474.
Z s o 37611 10 sp 16

$1,000 ofrezco en primera hipoteca; sin cobrar corretaje; al 1 o|o interés; indispensable que exista buena garantía. Prefiero tratar directamente sin intervención de corredores; teléfono A-3523.
Z s o 37593 10 sp 13

DINERO; tengo tres partidas de 10,000; 15,000 y 30,000 pesos; para colocar en la Habana o Vedado; menos de 10,000 no empleo; Trocadero 99; teléfono M-8051; de 3 a 5.
Z s o 37596 10 sep 13

DINERO E HIPOTECAS

PRESTAMOS
en todas cantidades con garantía de fiadores.
Compañía de Préstamos e Hipotecas S. A.
MONTE 18, ALTOS
(casi esquina a Aguila)
Teléfono A-8352
Z 5059C 10—25 Sept

DOY DINERO en pagaré con la firma de propietario de casas; también en hipotecas al 7 o|o; operación en 24 horas; Alberto Cuervo; Aguiar 43; A-6312.
Z s o 37631 10 sp 30

PARA EL HOGAR

PH-2 Reparación de Muebles

NEVERAS DE TODAS MARCAS
Esmaltamos y reparamos desde 10 pesos, dejándolas como nuevas. White Frost Company, Habana 110. Teléfono A-6688. PH2 37504 10—16 Sept

BARNIZADOR: ME hago cargo de arreglar toda clase de muebles, especialmente de oficina. Precios de situación; preguntar por Andión, A-9205. Apodaca 27, altos.
PH2 37550 10—16 Sept

ENSEÑANZAS

E-1. Academias.

BAILES WILLIAM
Aprenda son; danzón; foxtrot; paso doble; vals; 5 bailes $10; son y danzón $5; una prueba gratis; clases hasta aprenderlos; bailes españoles; castañuelas; bailes teatrales; casa particular William, M-3643.
E1 37617 10 octu 10

E-6 Institutrices

SE OFRECE institutriz francesa; habla inglés; francés y español; es muy educada y tiene magníficas referencias de dos años de una respetable familia; llamen A-4175.
E6 37494 9—12 Sept

SE OFRECE una señorita con muy buenas referencias, para cuidar unos niños. Puede darles clases elementales y de idiomas y coser; pero no duerme en la casa. Llame al Teléfono FO-1529, Ofelia. De 9 a 12.
E6 A.H.M. 10—30 Sept

DE INTERES GENERAL

¿A Ud. le Deben?
Compramos su crédito o gestionamos su cobro sin gasto alguno para usted. Dres. Calvo Ferrer, Obrapía 22. Dpto. 304, esq a San Ignacio; M-6665. De 2 a 6

DINERO
DESDE EL 1 AL 5 0|0
CON GARANTIA DE JOYAS
LA PERLA
Vendemos Muebles y Equipajes
ANIMAS 84 casi esq. a GALIANO
1 33562 19—23 sept

ABOGADOS Y NOTARIOS

DR. MANUEL ARANDA MUÑOZ
Abogado
Asuntos hipotecarios, herencias, toda clase de asuntos civiles. Mercaderes número 9. Departamento 3. Teléfono M-6173.
E2054 Indf. 1 Sept

DR. FELIPE RIVERO Y ALONSO
Abogado y Notario
Abogado Consultor y Notario de la Asociación de Detallistas de la Habana. Notario de los Centros Asturiano "Balear" y "Café"
ESTUDIO DE ABOGADO DE LOS DOCTORES
Felipe Rivero y Alonso; Manuel F. de Cinca; Ricardo Elizalde é Hidalgo Gato; Angel Radillo y Ganedo; Eduardo Bolívar Herrero.
Procurador: Urbano E. Gómez Cádiz
Chacón 25, bajos Edificio de la Asociación de Detallistas de la Habana
Teléfonos M-1472 y A-8142. Cable: Rizenca.
E2015 Indf. 1 Sept.

EMPRESA NAVIERA DE CUBA S. A.

APARTADO NUMERO 1641.
Dirección telegráfica:
EMPRENAVE
Claves en uso:
A. B. C. 4a. y 5a. Edición
Western Union.
SAN PEDRO NUM. 6.—HABANA.
Walkins and Apendix.

TELEFONOS:
A-6236 Pasajes y Fletes.
A3-5315 Información General.
A-4730 Departamento de Tráfico.
A-3966 Almacén.
M-3896 Primer Espigón de Paula.
A-5634 Tercer Espigón de Paula.

VAPORES EN SERVICIO
Presidente Machado, Santiago de Cuba, Gibara, Habana, Baracoa, Las Villas, Guantánamo, Julián Alonso, Antolín del Collado, La Fe, Caibarién, Rápido, Cienfuegos, Manzanillo, Joaquín Godoy, Eusebio Coterillo.

PUERTOS DE ESCALA
COSTA NORTE
Caibarién, Nuevitas, Puerto Tarafa, Manatí (Victoria de las Tunas), Puerto Padre, Chaparra, (Holguín, Velasco y Bocas), Vita, Banes, Mayarí, Antilla, Preston, Sagua de Tánamo, (Cayo Mambí), Baracoa, Guantánamo y Santiago de Cuba.
COSTA SUR
Cienfuegos, Casilda, Tunas de Zaza, Santa Cruz del Sur, Manopla, Guayabal, Manzanillo, Campechuela, Media Luna, Niquero, Ensenada de Mora y Santiago de Cuba.
COSTA NORTE DE VUELTA ABAJO
Bahía Honda, Río Blanco, Berracos, Puerto Esperanza, Santa Lucía (Minas de Matahambre), Río del Medio, Arroyos de Mantua y La Fe.
PUERTO RICO
San Juan, Ponce, Mayagüez y Aguadilla.
REPUBLICA DOMINICANA
Santo Domingo, San Pedro de Macorís y Puerto Plata
HAITI
Aux-Cayes y Port au Prince.
JAMAICA
Kingston.

VAPORES CORREOS — Compañía de la Trasatlántica Española

SERVICIOS REGULARES DE PASAJE, CARGA Y CORRESPONDENCIA

LINEA RAPIDA PARA NEW YORK Y NORTE DE ESPAÑA

Próximas salidas (cada 26 días)

Para VERACRUZ (48 horas de viaje)		Para NEW YORK, VIGO, CORUÑA, GIJON, SANTANDER y BILBAO.	
ALFONSO XIII,	9 de Julio	ALFONSO XIII,	16 de Julio
CRISTOBAL COLON,	4 de Agosto	CRISTOBAL COLON,	11 de Agosto
ALFONSO XIII,	30 de Agosto	ALFONSO XIII,	6 de Septiembre
CRISTOBAL COLON,	25 Septbre.	CRISTOBAL COLON,	2 de Octubre
ALFONSO XIII,	21 de Octubre.	ALFONSO XIII,	28 de Octubre

LINEA PARA NEW YORK, CADIZ Y BARCELONA

Próximas salidas

M. DE COMILLAS,	8 de Julio	JUAN S. ELCANO,	24 Septiembre
MAGALLANES	3 de Agosto	MANUEL ARNUS,	20 de Octubre
MANUEL CALVO	18 de Agosto	MANUEL CALVO,	4 Noviembre
BUENOS AIRES,	27 de Agosto	M. DE COMILLAS,	15 Noviembre
ANTONIO LOPEZ,	13 de Septbre.	MAGALLANES,	11 Diciembre.

Magníficas cámaras. Amplios comedores y camarotes para pasajeros de tercera clase. Excelentes comidas con vinos.

Para más informes, dirigirse a:

MANUEL OTADUY
AGENTE GENERAL
Palacio Lonja. Telfs. A-6588 y A-7900. Apartado 707. Habana.

COMPAGNIE GENERALE TRASATLANTIQUE

VAPORES CORREOS FRANCESES

Bajo Contrato Postal con el Gobierno Francés

TODOS LOS VAPORES DE ESTA COMPANIA ATRACAN A LOS MUELLES DE SAN FRANCISCO O MACHINA PARA EFECTUAR EL EMBARQUE Y DESEMBARQUE DE PASAJEROS, EQUIPAJES Y MERCANCIAS

Próximas Salidas

Para VERACRUZ:		Para CORUÑA, GIJON, SANTANDER, PLYMOUTH y HAVRE.	
ESPAGNE	3 Octubre	CUBA	17 Septiembre a las 12 del día.
MEXIQUE	3 Noviembre		
ESPAGNE	3 Diciembre		
LINEA DE CANARIAS:		Para CORUÑA, SANTANDER, PLYMOUTH y HAVRE.	
DE LA SALLE,	15 de Septiembre a las 12 del día.	ESPAGNE	15 Octubre
		MEXIQUE	15 Noviembre
		ESPAGNE	15 Diciembre

SESIONES DE CINEMATOGRAFO DIARIAS EN LOS VAPORES DE ESTA COMPAÑIA SEGUN CONTRATO CON LA CASA PATHE.

Buena comida a la española. — Camareros y cocineros españoles.

Línea de NEW-YORK AL HAVRE, PLYMOUTH Y BURDEOS

En esta Agencia se expiden pasajes para esta línea por los lujosos y rápidas trasatlánticos franceses "ILE DE FRANCE", "PARIS", "FRANCE", etc., etc.

Para más informes dirigirse a:

ERNEST GAYE
O'Reilly Núm. 9. Apartado 1090. Teléfono A-1476.
HABANA.

SANATORIO "DOCTOR PEREZ VENTO"

Enfermedades nerviosas y mentales. Para señoras exclusivamente
CALLE BARRETO NUM. 62, GUANABACOA.

ANUNCIESE EN EL "DIARIO DE LA MARINA"

CURSO DE INGLES POR RADIO QUE TRASMITE LA ESTACION C. M. W. — 151ª Lección

Para Trasmitir el Día 12, a las 11 y media a. m. y a las 7 y media p. m.

SIGNIFICADO DE LAS PALABRAS CON EL SENTIDO QUE SE LES DA EN ESTA LECCION

En Inglés	En español
imperative	imperativo
command	mandamiento
request	petición
directly	directamente
to reject	rechazar
to practise	practicar
overcoat	abrigo
influenza	grippe
play	representación
hairdresser	peluquero, barbero
advice	consejo
lawyer	abogado

TEXTO EN INGLES

The Imperative Mood is that form of the verb used in commands requests, etc., addressed directly to another person. The pronoun is omitted. The imperative has the same form as the infinitive hence verbs such as "can" that have no infinitive cannot be used in the imperative. The negative of the infinitive is formed by prefixing "do not" to the infinitive. Combinations such as "let us go, let him go" are sometimes considered to be the first and third persons of the imperative.

Please change these conditional sentences of "open condition" to similar sentences of "rejected condition":

(1) If I have money I spend it.
(2) If you are right I am wrong.
(3) If it snows I close the door.
(4) If I have a cold I go to bed.
(5) If I am ill I call a doctor.
(6) If it rains I get wet.
(7) I practise my English if I can.

TEXTO EN INGLES

(8) If I put on an overcoat I feel warm.
(9) You may be in time if you go soon.
(10) He may call on us if he has time.

Please change the following conditional sentences of rejected condition to similar sentences of open condition.

(1) If I had influenza I should stay in bed.
(2) If he had time he would play tennis.
(3) If he went to the theatre he would see a play.
(4) If you wanted you hair cut, you would go to the hairdresser's.
(5) If I wanted advice on legal matters, I should go to a lawyer.
(6) If I could I would help you.
(7) If I went to the North Pole, I should feel cold.
(8) If I were tired I should rest.
(9) If he were able he would come.
(10) If you went out in the wet, you might catch cold.

M.E.C.D. 2016

Un Grupo de Cubanos Heridos en Santo...

Continuación de la PRIMERA.

pitán médico del Ejército que se hizo cargo de la organización y dirección del Hospital Cubano, comisionó ayer al doctor Rodríguez Díaz, que se halla en Santo Domingo también, para que pidiera ayer a Sanidad sábanas, compresas de tela y gasa, fundas, puntos secos esterilizados, cinco o seis aparatos champonniere, vendajes para aparatos de yeso y férulas de Thomas para miembros superiores e inferiores fracturados.

TEMBLO LA TIERRA DURANTE EL HURACAN

Según carta recibida ayer tarde por el doctor Alfredo Roseell, médico del Negociado de Higiene Infantil de la Habana, que llegó a Santo Domingo desde los primeros momentos, dice que desde el aire la ciudad de Santo Domingo tiene el aspecto de un inmenso campo de ruinas, notándose solamente alguna que otra casa en condiciones de prestar protección. Las construcciones que se utilizan aquí, agrega, son muy débiles y generalmente se usa el zinc para el techado, habiendo sido estas planchas las principales causantes de las heridas, además de los derrumbes y maderos que volaban y que aplastaron casi el sesenta por ciento de la población. La generalidad asegura que simultáneamente con el paso del ciclón, tembló la tierra".

AGUA Y VIVERES

Después de elogiar las actividades del ministro de Cuba, señor Masvidal, el doctor Roseell agrega en su carta—vía aérea—que faltan agua y víveres, aunque se espera que tan pronto se restablezcan las comunicaciones se cumpla la orden del Presidente Trujillo que ha dispuesto que de las regiones no afectadas por el meteoro se envíe la mayor cantidad de alimentos.

EL HOSPITAL CUBANO

Agrega el doctor Roseell que ha podido confirmar que los heridos ascienden a catorce mil y que ya se han incinerado dos mil ochocientos cadáveres.

Los auxilios cubanos llegaron en los primeros momentos levantando el espíritu de los vecinos desolados. Después llegaron los auxilios de Haití, Estados Unidos y Puerto Rico.

El Capitán Prieto que dirige el Hospital Cubano antes que oficialmente se dictara la orden de la vacunación obligatoria contra la fiebre tifoidea con las dos mil dosis de vacuna antitífica enviada por la Sanidad Cubana, inició la inmunización de los vecinos.

Agrega en su mensaje el repetido médico doctor Rosell que los casos de gangrena son numerosos siendo necesaria una gran cantidad de suero antigangrenoso, electricoloro y aparatos champonnere.

CABLE DEL CAPITAN DOBAL

Poco después de las nueve de la noche de ayer recibió el doctor Fernández un cablegrama del Capitán médico doctor Miguel Dobal, Supervisor de Sanidad de Santiago de Cuba, diciéndole:

"Llegamos esta mañana a bordo del Patria a ésta. Estamos trabajando en el Hospital Cubano, organizando por el Ministro Masvidal. Ante la realidad de los destrozos ocasionados por el ciclón es pálida toda descripción".

CUBANOS HERIDOS

Los doctores Rosell y Faz Tavío, por orden del Capitán Médico doctor Prieto, han asistido a un grupo de cubanos que se encuentran lesionados, algunos de gravedad. Así lo anunció ayer a la Secretaría de Sanidad el primero de dichos médicos.

SE HA CONSTITUIDO EL COMITE DE AUXILIO DE LA REPUBLICA DOMINICANA

En la residencia del señor Francisco Ricart, calle 6 entre 21 y 23, se reunieron un grupo de compañeros de la prensa y distinguidas personalidades, para constituir un Comité de Auxilio destinado a allegar fondos para socorrer a los damnificados por el ciclón en Santo Domingo.

Concurrieron los cronistas sociales y teatrales de los diarios habaneros, y ante la presencia del Sr. Ministro de la República Dominicana en Cuba, y los secretarios de la Legación, señores Enrique Jiménez, Atilio León y Pablo Cabral Báez, se inició un cambio de impresiones, con el fin de constituir el citado Comité de Auxilio.

Como primer acuerdo, se adoptó el nombramiento de un Comité Ejecutivo, que tendrá a su cargo el desarrollo de un plan de auxilio. Dicho Comité quedó constituído en la siguiente forma: Presidentes de Honor: General Gerardo Machado Presidente de la República; los Sres. Secretarios de Despacho: el Ministro de la República Dominicana; el Gobernador Provincial; el Sr. Alcalde de la Habana, y los Directores de todos los periódicos.

Presidente efectivo, Enrique Fontanills; Tesorero, Atilio León; Secretario, Lorenzo Anzulo; Vocales: Máximo Gómez Toro, Bernardo Gómez Toro, Francisco Ricart, Néstor E. Pou, Pedro Marín Herrera, Francisco Sierra, Virgilio Ortega, Juan Acosta José M. Valdés Rodríguez, Pablo Alvarez Cañas, Alberto Ruiz, Luis Escala Millán, Víctor M. Sánchez Toledo, Matías Franco Varona, Rafael Suárez Solís, Santiago S. Longoria, F. Enríquez Ureña, Juan Boniche, Jesús J. López, Pablo Cabral Báez, Ramiro la Presa Juan Amechazurra, Pedro León Recio, Baby Alvarez, Fausto Campuzano, Fernando Gómez Aday, Raoul Armando Masvidal, Charles Salazar, Joaquín Aristigueta, Ulises Heureaux y Manuel Fernández.

Después se trató de la adquisición de fondos, siendo aceptadas dos proposiciones, una de obtener que todos los teatros y cines dediquen una función en auxilio de los damnificados; la otra organizar una Marcha de Caridad de la que se dará cuenta una vez obtenido el permiso.

Se nombraron las comisiones de Espectáculos; organizadora de la Marcha de Caridad y la Comisión de Propaganda.

El Comité se adhiere a las gestiones que viene realizando la esposa del Sr. Ministro de la República Dominicana, en demanda de que el pueblo de Cuba envíe por ahora a la Legación cualquier donativo, prendas de vestir, etc.

A distintos Comités de Damas que solicitan auxilios la Legación les ha provisto de unas hojas que llevan el sello oficial y la firma del Ministro. Nadie debe hacer donativos sin que su nombre figure en esas listas.

La Asociación Nacional de Hijos de Libertadores, previa convocatoria reunió en el local del Consejo Nacional de Veteranos, el lunes por la noche, las representaciones de las sociedades patrióticas y culturales con el objeto de formar un Comité Pro-damnificados de la República Dominicana.

Después de un amplio cambio de impresiones, quedó formado dicho Comité en la forma siguiente:

Presidentes de Honor: Dr. Enrique Jiménez Alvares, Ministro de Santo Domingo; General Francisco de Paula Vallente, Presidente del Consejo Nacional de Veteranos.

Presidente efectivo: Dr. Bernardo Gómez Toro, Presidente de la Asociación Nacional de Hijos de Libertadores.

Vicepresidente primero: Dr. Juan Ramón ORarrill, Presidente de los Emigrados Revolucionarios Cubanos. Vicepresidente segundo: Sr. Benito Laguerueta, Presidente de la Asociación Bandera Nacional.

Tesorero: Sr. Lizardo Muñoz Sañudo; Vicetesorero, Sr. Ignacio Piñar. Secretario: Sr. Rodrigo Tamayo; vicesecretario Dr. Emilio García Tudurí.

Vocales: Sres. Gilberto Ramírez Pavón, Coronel José Vázquez Rodríguez Dr. Elpidio García Tudurí, Sres. Máximo y Adolfo Ramírez Pavón, Pascual Hernández, J. M. Alvarez y todos los directores de periódicos diarios de la Habana y todos los presidentes y secretarios de Asociaciones patrióticas y culturales que se adhieran.

La Sra. Gloria de Moya de Jiménez, esposa del Sr. Ministro dominicano, fué designada dama de honor del grupo femenino de dominicanas y cubanas que actuará dentro del Comité y coadyuvará en sus labores.

Los primeros acuerdos del Comité fueron los siguientes:

Dar publicidad por medio de un Manifiesto al pueblo de Cuba del espíritu que anima al Comité, explicando el deber en que está de contribuir en la posible a la acción que se desarrolla en pro de los damnificados de la vecina República.

Recabar la cooperación de los Poderes Públicos a sus esfuerzos.

Organizar beneficios y espectáculos públicos con el propio fin.

Al final de la reunión se hizo una colecta entre los concurrentes y se adquirió el billete entero de la Lotería Nacional número 192, el que fué donado a favor del Comité Central Cubano Pro-damnificados de la República de Santo Domingo.

VISITA AL DIARIO

Los Sres. Bernardo Gómez Toro, presidente del Comité, el Dr. Emilio García Tudurí, vicesecretario e Ignacio Piñar, vicetesorero, visitaron en el día de ayer a nuestro Director Dr. José I. Rivero, y le hicieron entrega del nombramiento de Vocal del repetido organismo. Nuestro director agradeció el honor y prometió a los visitantes su personal cooperación y las columnas del DIARIO DE LA MARINA para el mejor desenvolvimiento de sus nobles fines.

DONACION DEL AYUNTAMIENTO PARA LAS VICTIMAS DEL CICLON DE SANTO DOMINGO

El Presidente del Ayuntamiento, Capitán José I. Izquierdo, ha dispuesto ayer convocar al Consistorio a dos sesiones extraordinarias, que deberán celebrarse mañana viernes por la tarde, para tratar asuntos de urgente resolución.

La primera comenzará a las tres. Se discutirán los informes de la Comisión de Hacienda y Presupuestos, favorables a la formación de presupuestos extraordinarios para sufragar los gastos del equipo médico y mueblaje del Hospital Municipal de Maternidad y del decorado extraordinario y muebles para el Palacio del Municipio.

Entre las mociones que habrán de leerse, ha de figurar una del edil Sr. Celedonio García, proponiendo que el Ayuntamiento contribuya con la suma de mil pesos para engrosar el fondo destinado a socorrer a los damnificados por el ciclón de Santo Domingo.

El mismo concejal propondrá recomendar al Alcalde prohíba la aglomeración de vendedores ambulantes en las calles principales de la Habana tales como Galiano, San Rafael, Obispo, Neptuno, Reina y Monte, pues con ello se perjudica el comercio establecido.

REGRESO DE UN AVION DESDE SANTO DOMINGO

Ayer llegó a la Habana uno de los aviones metálicos trimotores de la Compañía Nacional de Aviación Curtiss, que fué a la República de Santo Domingo conduciendo medicinas, material quirúrgico y médicos para la asistencia de los damnificados por el huracán que azotó la isla hermana.

Trajo el avión el piloto Mac Coullogh con el Sr. Powley y su familia.

El señor Powley manifestó a su llegada que todo cuanto se diga de los destrozos causados por el ciclón y de los horrores que allí se produjeron es pálido ante la realidad de los hechos.

Se propone el señor Powley terminar un diario que ha apuntado desde su salida de la Habana a su regreso, el que después publicará.

QUINCE MIL PESOS

El Secretario de Hacienda puso a la firma del Ejecutivo, el decreto por el cual se conceden quince mil pesos para socorrer a los damnificados por el ciclón en Santo Domingo.

Ya con anterioridad ese dinero fué enviado al Gobernador de Oriente, el que compró víveres y ropas que fueron llevados por el barco escuela Patria, que llegará a Santo Domingo probablemente hoy por la mañana.

ENTREGA DE TRES MIL PESOS

Ayer hizo entrega el Presidente Machado de los tres mil pesos con que contribuye a la colecta iniciada en favor de Santo Domingo. Más es el primer donativo que hace un Jefe de Estado para tal obra de caridad.

NOTA DE LA LEGACION DE LA REPUBLICA DOMINICANA

Anoche en el tren Central fueron despachados para Santiago de Cuba para ser reembarcados desde allí para Santo Domingo por el vapor cubano Presidente Machado 149 bultos conteniendo medicinas, alimentos, ropas y zapatos para los dominicanos damnificados por la catástrofe del día 3 de Septiembre.

Las medicinas, en su mayor parte sueros y desinfectantes, han sido preparadas expresamente y donadas por la mayor parte de los laboratorios cubanos de esta ciudad. Los alimentos y ropas son enviados por las principales tiendas, fábricas e incontables familias habaneras que están mandando gran contingente de ropas y objetos útiles; pues en Santo Domingo se carece de todo y estas donaciones son inapreciables en las actuales circunstancias.

Así corresponde el noble pueblo de Cuba a los reclamos urgentes de nuestros hermanos de la vecina República en donde la situación sigue siendo desesperante.

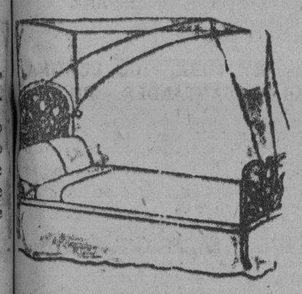

DEPARTAMENTO DE COLCHONETAS, COLCHONES, COJINES

Nuestro Departamento de colchones, colchonetas, alfombras, mosquiteros, cojines, etc., etc., presenta el surtido más completo de estos artículos.

Colchones y colchonetas, en todos los tamaños y calidades, desde $1·00, cojines de seda desde $4·00, cestos de mimbre desde $4·00.

Mosquiteros para cama de una persona desde $2·00.

Mosquiteros con su aparato, a $6·50.

Colchones y colchonetas para niños en todas las calidades y precios. Mosquiteros desde $1·50.

También hemos recibido cojines de piel, en formas y colores variados, muy de moda para adorno y para automóviles, gabinetes y oficinas.

Edredones de seda en colores enteros y floreados.

Todos estos artículos pueden verse en el mismo departamento de colchones, colchonetas, etc.

EL ENCANTO

E-958 indi-Mayo

OFICIAL

REPUBLICA DE CUBA. SECRETARIA DE OBRAS PUBLICAS. SECCION DE PERSONAL, CONTRATOS, BIENES Y SUMINISTROS.—COMISION LOCAL PERMANENTE DE SUBASTAS. OFICIAL. —ANUNCIO.— SEGUNDA CONVOCATORIA. Habana 9 de Septiembre de 1930. Hasta las 9.30 a. m. del día 30 de Septiembre de 1930, se recibirán en el Local de Subastas de esta Comisión en la Secretaría de Obras Públicas, sita en la calle de Sol frente a Aguiar y en las Jefaturas de los Distritos Provinciales, proposiciones en pliegos cerrados para la Subasta General del Suministro de CARBON MINERAL durante el año fiscal de 1930 a 1932 con destino a la Secretaría de Obras Públicas y sus dependencias en la Habana y en el Interior de la República y entonces las proposiciones se abrirán y leerán públicamente. En esta Sección y en las Jefaturas de los Distritos mencionados se facilitarán los Pliegos de Condiciones, Modelo de Proposiciones y demás detalles a los que los soliciten.—Esteban DUQUE ESTRADA, Ingeniero Jefe. Presidente de la Comisión Local Permanente de Subastas.

ACUSADO....

Continuación de la PRIMERA.

Barrio Hospital, de la ciudad espirituana, los referidos señores dieron fuego a varias casas de viviendas, a pesar de las súplicas de Ramos, el que sufrió los perjuicios consiguientes.

El proceso ha causado honda sorpresa en toda la sociedad espirituana por tratarse de personas de reconocida solvencia moral.

Representante Viajero.

Información Política

Una comida en Güines a Rafael J. Sánchez y Aurelio Méndez. Los ferroviarios de Santa Clara apoyan a Isidro Torrens. Esta noche la Juventud del Primer Voto celebra un mitin en Jesús María. Se constituye un Comité en el Cerro en favor de Belisario Alvarez. Otras noticias de interés político

RAFAEL DELGADO BARRERA, quien ocupa el No. 9 en la boleta al cargo de Representante por el Partido Conservador de las Villas. Este candidato es pino nuevo, luchador valiosísimo por los beneficios de su partido en los términos de Caibarién y Yaguajay, de donde pertenece a una familia de gran abolengo y brillante historia. Rafael Delgado se reafirma por sus méritos y condiciones como uno de los más probables candidatos a ocupar un escaño en nuestra Cámara, para bien de su pueblo.

UNA COMIDA A RAFAEL JORGE SANCHEZ Y AURELIO MENDEZ

El próximo viernes, a las ocho de la noche, en la amplia terraza del hotel Pasaje de la Villa del Mayabeque tendrá lugar una comida a los candidatos a Representantes por el Partido Liberal Rafael Jorge Sánchez, el joven ingeniero, y doctor Aurelio Méndez, el talentoso abogado que ocupa la Intervención General de la República.

Se le da gran importancia política a esa comida ya que a ella concurrirán los más señalados elementos de la política de Güines y aquellos agentes que intervendrán más directamente en los colegios electorales de tan importante término, el primero después de la Capital.

EL CONSEJERO PANCHO HERNANDEZ

Resultó un acto demostrativo del arraigo y simpatías que cuenta en Marianao el Consejero Provincial señor Francisco Hernández la última reunión del Comité Ejecutivo Municipal del Partido Popular, a cuya junta concurrieron los Presidentes y Secretarios de los Comités de Barrios, y los candidatos del Partido señores Zayas Izquierdo, César Rodríguez el joven Presidente de los Repórters, cada día con más probabilidades en su aspiración a Representante; Francisco Cuéllar, Juan A. Vistuer, Félix Ayón y otros.

Pancho Hernández, como políticamente se le conoce, sigue laborando por el triunfo del populismo con más entusiasmo que nunca.

LOS FERROVIARIOS DE SANTA CLARA CON ISIDORO TORRENS

Nos llega un manifiesto firmado por más de cien electores pertenecientes a las distintas delegaciones ferroviarias de la provincia de Santa Clara quienes por sí y a nombre de sus compañeros invitan al electorado de las Villas a votar por nuestro estimado compañero Isidro Torrens, que ocupa el número 8 en la boleta del Partido Conservador en aquella provincia.

De ese manifiesto son estos párrafos:

Como comerciante y como hombre de finanzas, debido a sus honrados procedimientos, ocupa el señor Torrens y Soler un lugar envidiable en nuestros círculos crematísticos y gracias a sus estímulos, a muchos hijos de familias cubanas los ha iniciado en los campos asaz difíciles de los negocios mercantiles.

Un hombre bueno, honorable, sin patulancias ni falsías, ya edesdeña el pavorealismo pre electoral y las promesas incumplidas, espoleado por las más urgentes inquietudes de la República, merece sentarse en un escaño de la Cámara Baja, para que haga algo útil en bien del procomún.

Las Villas, provincia agradecida si las hay, sabe todo cuanto ha hecho el señor Torrens y Soler por los desheredados y por todos aquellos que han tocado a su puerta en demanda de un esfuerzo o de una protección. Es con muy raras excepciones uno de esos políticos que para sus triunfos no han necesitado de las armas de la traición, ni del vejamen, ni de la calumnia, ni de los demás procedimientos negativos puestos siempre en boga por políticos fracasados e incapaces.

SE CELEBRARA UN MITIN EN EL PARQUE JESUS MARIA, HOY

En la noche de hoy, en la casa calle de Aguila número 252, se llevará a efecto la toma de posesión de la directiva de la Juventud del Primer Voto del barrio de Jesús María.

Después en el parque que lleva el mismo nombre, se efectuará un mitin que será en honor de los candidatos que defenderán los muchachones del Primer Voto.

El batallador e incansable político, señor Belisario, Mayor Presidente de la Juventud nos invita al acto.

Harán uso de la palabra distinguidos oradores entre ellos el joven e inteligente Presidente del Ejecutivo Provincial Popular y Representante a la Cámara doctor Carmelo Urquiaga, José Borrás, Santa Cruz, Oscar Gans, Ramón Puente y otros.

UNA INVITACION

El primer Vicepresidente de la Asociación de Presidentes y Secretarios de Comités de Barrios del Partido Liberal, nos invita para el ponche que dicha Asociación ofrecerá a su Presidente, el doctor Aurelio Méndez Socarrás, el sábado 13 del mes en curso a las nueve de la noche en los salones del Círculo Liberal, situado en Dragones esquina a Industria con motivo de haber sido designado candidato a Representante por el Partido Liberal.

JUNTA DE DEFENSA ELECTORAL DEL BARRIO DE COLON

A los electores de este barrio

Se cita por este medio a todos los electores del Barrio de Colón, simpatizadores de este movimiento para la toma de posesión de la directiva de este organismo y cambio de impresiones, a las ocho de esta noche en la casa Rafael María de Labra, Aguila número 77, entre Virtudes y Concordia, haciéndose saber para general conocimiento que a dicha reunión pueden asistir, Liberales, Conservadores, Populares, Democráticos, Republicanos, Reformistas, y Neutros por ser este movimiento ajeno a todo partidarismo político.

Por tratarse de asunto de capital interés para el cuerpo electoral de este barrio se suplica la más puntual asistencia.

Por la Comisión: Manuel Alvarez; Eugenio Vesa; Pedro Ll. Rosa; Vicente P. Molina; Raúl Menéndez; Evelio Ravena; Andrés Catalá; Alfredo Vázquez; Augusto Reyes; Patrocinio Silveira; José Hernández; Enrique Loyola; Emilio Orrego; Manuel Fernández; Manuel P. Marín; Federico G. Cabrera; Armando González; Nicolás Menéndez; Miguel Torres; Alejandro Presno; Nicolás Angarica; José Q. Pérez; Tomás C. Silva; José C. Borrego; Pantaleón Rodríguez; Mariano F. Gutiérrez; Serafín G. Cabrera; Rogelio M. Cortés; Gustavo Trujillo; Enrique Arabos; Clemente Benítez; R. Benavides; José G. González; Telesforo Mitchel; Florencio G. Pérez; Luis Fernández; Matías Reyes; Lázaro Almar; Juan Riverón.

CONSTITUCION DE UN COMITE EN EL CERRO

En la noche del pasado día 7, se reunieron en su domicilio social Chaple número 55, los amigos del señor Belisario Alvarez presidido por el señor Tito Malica y por el señor Damián Gómez, Director de la Agrupación, y por los señores Ambrosio Herrera en representación del señor Belisario Alvarez, el señor José Esquivel, Francisco Galí, Adolfo O'Farrill, J. Guerra, doctor José Iñiguez y Francisco Otero.

Fué abierta la fiesta con vivas al Honorable señor Presidente de la República, al doctor Carlos Miguel de Céspedes y al candidato Belisario Alvarez.

Reinó gran entusiasmo, haciendo uso de la palabra los señores Tito Malica y Adolfo O'Farrill, quienes estuvieron elocuentísimos, encausando la labor del Honorable señor Presidente de la República en unión de su colaborador el también Honorable doctor Carlos Miguel de Céspedes Secretario de Obras Públicas, quienes fueron enormemente aplaudidos. En segundo turno hizo uso de la palabra el señor Guerra, quien arrancó aplausos a la concurrencia los cuales fueron muy merecidos por su fogosidad patriótica.

Acto seguido se procedió a elegir la Directiva que ha de regir los destinos de la Agrupación. Habiendo quedado constituída de la siguiente forma:

Presidente: Tito Mellea. Secretario: Rogelio Raices. Tesorero, José Gover. Director, Damián Gómez. Secretario de Correspondencia, Bruno Castro y Castro. Vocal: Pablo Sotolongo, Mtrino García, Marino Gener, Pablo Oldanar, Andrés López, Rafael Cívico, Juan Piedra, Nicolás Capote, Domingo García, Luis Vidal, Julio Méndez, Jesús Herrera, Gavino García, Abraham Ocanto, Andrés Almansa, Humberto Torre, Mario García, Humberto Fernández, Mario Molina, Pedro Varrinaga, Alberto Fernández, Carlos Isaguirre, Angel Arango, Pedro Estévez, Alberto García, José Castillo, Angel Fernández Santos Echevarría, Julián Aramís, Mario F. Fernández, Jesús Landín, Leopoldo Sotolongo, Marcelino Valdés, Domingo García, Aurelio Aldamar, Julio Hernández, Juan Cerra, Luis Vidal Antonio López, Juan Piedra, Pablo Soto Mallorca, José Campuzano, Antonio Monduy, Leopoldo Véliz, Pedro Morejón, José Morena, Juan Herrera, José María Cárdenas, José Argüelles, Hermenegildo Menéndez, Germán de la Moneda, Félix Vega y Manuel Legastri.

Habiendo terminado el acto con estruendosos vivas al Honorable Sr. Presidente de la República al Honorable doctor Carlos Miguel de Céspedes Secretario de Obras Públicas, y a su único candidato Belisario Alvarez y Suárez.

AGRADECIDOS A LA DEFERENCIA

Habana, agosto 25 de 1930.

Sr. Redactor Político del periódico DIARIO DE LA MARINA.

Ciudad.

Muy estimado señor nuestro:

Plácenos manifestar a usted, que el Comité Ejecutivo de esta Juventud, en sesión celebrada el día 23 del actual, acordó nombrar a usted Presidente de Honor de la misma, en reconocimiento de sus méritos periodísticos.

Con el especial encargo de rogar a usted nos honre con su aceptación, le quedamos afectuosamente s. s.

José Pereira, Presidente. Gustavo Dosal, Secretario.

ASOCIACION NACIONAL ECONOMICA CULTURAL JUVENTUD CIVICA

De orden del señor Presidente de esta Asociación, tengo el honor de citar a los señores miembros directivos que componen este organismo, para que se sirvan concurrir el próximo viernes 12, a las ocho de la noche a la Junta General Extraordinaria que se celebrará en la casa, calle de Rafael María de Labra número 252, entre Aguila y Esperanza para tomar acuerdos relacionados con los asuntos a tratar.

La orden día es la siguiente

Lectura del acta anterior; Reformas del Reglamento; Reorganización de la Directiva; Conocer sobre renuncias presentadas; Asuntos generales.

Siendo la presente citación de segunda convocatoria, se ruega la más puntual asistencia.

Vto. Bno. Pedro Arencibia, Presidente. José A. del Amo, Secretario.

A EUROPA

Vía Cunard

DE NEW YORK

EN MENOS DE 6 DIAS POR LOS FAMOSOS VAPORES

"BERENGARIA" (52.226 Toneladas) "AQUITANIA" (45.647 Toneladas)

"MAURETANIA" (30.704 Toneladas)

Y OTROS VAPORES MUY CONOCIDOS.

Para más informes, reservaciones, boletos, etc.

MANN LITTLE CO.

AGENTES GENERALES

Prado Núm. 110. Telfs. A-3548, A-7408

Los Proyectiles que Mataron a Pacheco, Dice...

Continuación de la PRIMERA.

nominada «Unión Nacionalista» podía ser obra de los gobernantes; así como también los que de manera apasionada, tratan de defender al Gobierno de esos cargos, aseguran que el crimen ha sido inspirado precisamente por los oposicionistas sin escrúpulos, para crearle dificultades al Gobierno.

UNA TERCERA VERSION Y LOS ANTECEDENTES DE PACHECO

La investigación practicada niega rotunda y absolutamente ambas versiones, producto de la falacia y el apasionamiento pues ha encontrado antecedentes positivos, que no restará por cierto del conocimiento del Juzgado, y que inclinan a creer que han podido ser otros, más razonables y más lógicos, los móviles del hecho criminal que se persigue. Con el respeto y la consideración que deben inspirar en estos momentos la viuda y los hijos del occiso Abelardo Pacheco es necesario decir, porque lo exige la misión que le ha sido encomendada, que el repetido Abelardo Pacheco, carecía de personalidad política y de todo arraigo; había sido «líder» racista y principal provocador y cabecilla de la guerra fraticida del negro contra el blanco y despues rodó de delito en delito y de cárcel en cárcel, hasta que maltrecho y desacreditado, se cobijó bajo la única bandera que podía ampararle o sea la enarbolada por los enemigos del Gobierno, y de las instituciones, fundando un pequeño periódico libelista que denominó «La Voz del Pueblo», desde cuyas columnas hacía sus ataques, para el «chantage» disimulados por sus artículos de oposición al Gobierno, y a los gobernantes, y además para perfilar su personalidad, se afilió al grupo de los llamados «nacionalistas» habiendo figurado en algunas acusaciones policiacas y procesos por actividades delictuosas llevadas a cabo por miembros de ese grupo, y como consecuencia de ello, se le disimularon sus antecedentes. De todos modos y aún figurando en la directiva de ese grupo político, no dejó de ser el delincuente habitual, insignificante a los efectos de su campaña personal de oposición y sin entrañar otros peligros, que aquellos que pudieran afectar a la sociedad sus hechos criminales. En confirmación de estos asertos y como demostración de que los que lanzan las señaladas versiones falsas y comentarios apasionados alrededor de la muerte de Abelardo Pacheco, tratan de extraviar la opinión y torcer la acción de la Justicia véanse a continuación los antecedentes de este hombre, cuya vida agitada tenía que estar erizada de peligros, para su persona, por el daño que constantemente trataba de producirle a los demás:

FUE CONDENADO A 40 AÑOS POR DELITO DE REBELION

Abelardo Pacheco y Hernández, de raza mestiza, natural de Santa Clara hijo de Agustín y de Lutgarda, de estado casado y de 50 años de edad al tiempo de su muerte, fué condenado por la Audiencia de Santa Clara, en lo. de Abril de 1913, a 40 años de reclusión perpetua, por no poder exceder de este tiempo la duración de la reclusión, que es la más grave de las que le corespondía imponer por el más grave de los delitos cometidos, accesorias de inhabilitación perpetua absoluta y sujeción a la vigilancia de la Autoridad por el tiempo de su vida, las cuales sufriría aunque se le indultara de la pena principal, si en el indulto no se le le remitían expresamente, pago de costas, abono de la mitad de preventiva y a indemnizar a los herederos de Francisco Jiménez, en cinco mil pesetas, y a la Compañía de los Ferrocarriles Unidos de la Habana, en ciento veintitrés pesos, como autor de un delito de rebelión y cincuenta y cinco delitos de robo, habiéndosele apreciado la agravante de abuso de superioridad, respecto de los delitos de robo, en la causa número 151 de 1912, de la radicación del Juzgado de Instrucción de Sagua la Grande, iniciada por consecuencia del alzamiento «racista» ocurrido entonces en aquella jurisdicción y del que fué jefe principal este individuo, quien fué acusado de haber perpetrado y dirigido durante dicha revuelta, distintos crímenes, saqueos y despojos, que culminaron en la citada sentencia. Ingresó en el Presidio de la República, a cumplir la aludida pena, procedente de la Cárcel de Santa Clara, el día 4 de Septiembre de 1913; y recobró la libertad en 14 de Enero de 1914, por haber sido indultado por Decreto Presidencial de la misma fecha; manifestando que fijaba su residencia en Sagua la Grande.

Ingresó en clase de preso, en la Cárcel Pública de Sagua la Grande, el día 17 de Octubre del mismo año 1914, a cumplir 180 días de encarcelamiento, en juicio número 652, del propio año, por delito contra el pudor y las buenas costumbres.

Estando cumpliendo esta condena en la Cárcel de Sagua la Grande, fué remitido por cordillera ante el Señor Juez Municipal de Santo Domingo, que lo condenó a 30 días de arresto, en juicio número 138 de 1914, de la radicación de dicho Juzgado, por faltas contra el orden público; habiendo extinguido ambas penas en la mencionada Cárcel, siendo puesto en libertad en 12 de Mayo de 1915.

Fué procesado y sujeto a las resultas de la causa número 511 de 1914, de la radicación del Juzgado de Instrucción de Sagua la Grande, por el delito de Asociación ilícita.

Ingresó en la Cárcel de Santa Clara, el día 19 de Septiembre de 1916, a extinguir una nueva condena de 180 días de arresto, que le fué impuesta por el Juzgado Correccional de Santa Clara, en el juicio número 375 de 1916, por Infracción del Caso 19 del Artículo 41 de la Orden 213 de 1900, que consistió en que, —conforme había hecho a otras señoras, en casos anteriores,—realizó actos inmorales a una vecina de la esquina que forman las calles de Martí y María Antonieta, en Santa Clara, habiendo sido acusado en dicha ocasión por el actual Fiscal de aquella Audiencia, doctor señor Recaredo García, y por el actual Alcalde de aquella Cárcel, señor Angel Vázquez Bello.

El 18 de Enero de 1918, ingresó en la Cárcel Pública de la Habana, a cumplir 120 días de arresto, impuestos en la causa número 639 de 1917, del Juzgado Correccional de la Sección Cuarta, por la misma infracción de Caso 19 de Artículo 41 de la Orden 213 de 1900, y 40 días de arresto, impuestos por el referido Juzgado y en la expresada causa, por un delito de resistencia y faltas a la Policía.

En 24 de Septiembre de 1920 ingresó nuevamente en la Cárcel de la Habana, para cumplir 180 días de arresto, impuestos por el Juzgado Correccional de la Sección Segunda, en causa número 2166 de 1920, por ofensas a la moral, (Infracción del Caso 19 del Artículo 41 de la Orden 213 de 1900).

Por sentencia del Juzgado Correccional de la Cuarta Sección, de 12 de Febrero de 1923, fué condenado a 100 pesos de multa, en causa número 324 de 1923, seguida por Infracción del Caso 19 del Artículo 41 de la Orden Militar 213 de 1900.

En 12 de Septiembre de 1924, ingresó nuevamente en la Cárcel de la Habana, a cumplir 180 días de encarcelamiento, en causa número 2199 de 1924, seguida en el Juzgado Correccional de la Cuarta Sección por el mismo delito, acusado esta vez por la menor Dolores Rodríguez Hermida, de 21 número 264, entre D y E. Vedado.

Se encontraba procesado y en libertad bajo fianza, en la causa número 228 de 1929, seguida en el Juzgado de Instrucción de la Sección Primera, por el delito de Conspiración para la rebelión.

Se hallaba también procesado y en libertad bajo fianza, al tiempo de su muerte, en la causa número 72 de 1930, de la radicación del Juzgado de Instrucción de Artemisa, seguida primero por asesinato, homicidios, atentados, etc. y variada después su calificación por la de Sedición.

UN ASPECTO DE SUS ACTIVIDADES PERIODISTICAS

Como consecuencia de sus actividades periodísticas, dedicando las páginas del periódico «La Voz del Pueblo», a las injurias, calumnias, amenazas y coacciones, que debían producir el «chantage», dirigidas principalmente contra la industria y el comercio local, con el propósito de obtener anuncios y dinero para su citado periódico, se le hicieron diferentes acusaciones, y las aludidas actividades de esta clase se investigaron ampliamente en la causa número 281 de 1930, de la radicación del Juzgado de Instrucción de la Sección Cuarta, habiendo sido favorecido en la resolución de todas esas acusaciones, por el papel de víctima en que lo tenía colocado su condición de enemigo político, perseguido por el Gobierno, con motivo de su titulada campaña periodística de oposición. Los comerciantes Tomás Fernández, dueño de la carnicería situada en Santa Teresa y Prensa; Alejandro Banielle, propietario de la bodega de Cerro número 891; Micaela Beato, dueño ade un tren de cantinas y vecina de Prensa número 10, y cientos de personas más, dedicadas al comercio y a la industria en esta Capital, pudieran declarar sobre las actividades «chantagistas» de este individuo, utilizando su mencionado periódico.

TRES INOCENTES

Y por último respondiendo a los mandamientos del Juzgado, que por este medio se contestan, debo significar: Que el Guarda Jurado a que se alude anteriormente, nombrado Venancio Gómez, es total y absolutamente ajeno al hecho criminal que se investiga; y que Amparo González y José Santos Vasallo, miembros de la Policía Secreta Nacional, no tienen tampoco ninguna participación delictuosa en el hecho procesal, y no han podido ser mencionados o señalados en el proceso, más que por esas personas sin escrúpulos, que tratan de desviar la acción de la Justicia; y asimismo debo informar que los proyectiles ocupados, se expenden al público en todas las armerías y ferreterías de la Ciudad, principalmente para el uso de los cazadores.

SE HA SUICIDADO EL ALMIRANTE A. HUGUET

PARIS, septiembre 10. (AP) Hoy se suicidó el Almirante Albert Huguet, quien perteneció al Gabinete francés en los tiempos del Presidente Loubet. Los médicos informan que estaba neurasténico.

En el Banquillo..

Continuación de la PRIMERA.

sionándole quemaduras de tal grasobre Martín mientras dormía, ocasionándole quemaduras de tal gravedad por todo el cuerpo, que falleció ese mismo día, a las seis de la tarde. La anciana recibió también quemaduras, que tardaron en sanar 67 días.

Numerosos testigos depusieron en el juicio. El defensor solicitó la absolución de la Reyes, aleyando su estado de semi-inocencia, dada su avanzada edad.

Inmenso público acudió al acto, ávido de no perder detalles del proceso, que ha llamado poderosamente la atención, como antes decimos, dada la edad provecta de la procesada. Muy pronto el tribunal dará a conocer su fallo, que es esperado con ansia.

MATIAS VEGA.

Nos Explica Don...

Continuación de la PRIMERA.

siglo, son reelectos y presiden las más importantes Comisiones del Senado.

Los siete Estados de las montañas Rocosas tienen la mitad de la población del Estado de Illinois.

Pennsylvania, que es un gran Estado, tiene un solo voto, New York dos: los Estados chicos 14 o 20 votos.

Los viejos mandan y nada pasa sin su consentimiento.

El Senador Borah siempre está en oposición con el Gobierno, se opone a la Liga de las Naciones a la Corte mundial, a la armada americana, al navalismo inglés y a la Doctrina de Monroe.

El Senador Smoot quiere protección para las ovejas, para las lanas, para la remolacha. El Senador Johnson quiere amurallar a California contra toda ingerencia forastera, y Walsh persigue la moralidad en todo, y la política general.

Este Walsh es católico, demócrata y candidato o posibilidad presidencial.

EL SUCESOR DE LODGE

No debe confundirse con el Senador que se hospeda hoy en el Sevilla. Este se llama David I. Walsh, fué electo en 1.929, sucedió al famoso Henry Cabot Lodge y tiene el prestigio de su persona y del gran Estado que representa: Massachussets, y en política es demócrata.

El otro Walsh, el viejo, uno de los cuatro, se llama Thomas J. Walsh y es gran figura nacional y demócrata.

Naturalmente que esto no quiere decir que el resto de los senadores sean meros plastrones decorativos.

Como ocurre en los ejércitos hay los capitanes generales y los tenientes generales y ser teniente general es ya algo serio.

Nada se hace sin permiso de los capitanes; alguna vez vencen los tenientes; pero siempre a costa de una victoriosa batal

PROFESIONALES

DR. FELIX PAGES
JEFE DE LA SALA DE CIRUGIA DE LA QUINTA DE DEPENDIENTES
Cirugía en General

ESPECIA MENTE CIRUGIA ABDOMINAL; ESTOMAGO; INTESTINOS; HIGADO Y APARATO GENITAL DE SEÑORAS
Consultas: Lunes, miércoles y viernes de 3 a 5. Domicilio: D núm 200, entre 21 y 23. Vedado. Telf. F-4483.
En viaje de estudio por Europa y los Estados Unidos, reanudará sus visitas y consultas en el mes de octubre.

Dr. Alberto S. de Bustamante
Profesor de Obstetricia por oposición. Especialidad: Partos y enfermedades de señoras. Consultas: los lunes y viernes de 1 a 3 Clínica Bustamante y Núñez. Teléfono F-3037. Domicilio 15 entre J y K. Vedado. Telf. F-1862

CLINICA BUSTAMANTE
J y 13, Vedado. Cirugía general y especial: Partos; Rayos X y Laboratorio. Teléfono F-1184
E2031 Indf. 1 Sept.

DR. F. H. BUSQUET
ELECTRO-RADIOLOGO
Rayos X; Ultravioletas; Radium y Tratamientos eléctricos. En su Gabinete y a domicilio. Lealtad número 71. Teléfono A-4474. De 9 a 12 a. m. y de 2 a 5 p. m
E2037 Indf 1 Sept.

DR. RAMON ASCANIO SUAREZ
Sub-Director y Cirujano del Hospital Calixto García. Cirugía y enfermedades de señoras. Consultas de 3 a 6. Perseverancia núm. 34. Telf. A-1975 F-3948.

DR. J. M. VERDUGO
DE LA FACULTAD Y HOSPITALES AMERICANOS Y PARIS
Estómago e intestinos
Tratamiento eficaz de la úlcera estomacal y duodenal, y de la colitis en cualquiera de sus períodos. Hígado y afecciones de la nutrición. Consultas de 1 a 3. Horas especiales, previo aviso Prado 60 (bajos). Telf. A-4425.
E2035 Indf 1 Sept

DR. F. GARCIA CAÑIZARES
Catedrático Titular de la Universidad; Director Facultativo del Centro Balear. Médico de Visitas del Hospital de Paula. Medicina general. **Especialista en enfermedades venéreas; sífilis y de la piel.** Aguiar 134. Consultas: lunes; miércoles y viernes de 4 a 6. No hace visitas a domicilio
1948. 30-d. V—10. Oct.

DR. PABLO RONQUILLO
Vías urinarias, Piel y Sífilis. Ginecrea; Reumatismo blenorrágico; Impotencia; Neurastenia Genital; Riñón. Vejiga; Próstata; Electricidad Médica. Reconocimientos pagos. Consultas diarias de 1 a 3 y 7 a 8 p. m. San Rafael número 102. Telf. U-1680
E2026 Indf. 1 Sept.

DR. CELIO R. LENDIAN
Consulta: todos los días hábiles, de 3 a 6 p. m. Medicina interna, especialmente del corazón y de los pulmones. Partos y enfermedades de niños. Calle 4 esquina a 11, número 15. Vedado. Teléfono F-3869.
E2057 Indf. 1 Sept.

Dr. Alfonso E. Milla Solsona
CURA RAPIDA DEL FLUJO
Especialista en enfermedades de señoras. Servicio de enfermeras. Electricidad Médica. Tratamientos especiales; enfermedades Utero (matriz). Ovarios y Trompas. Consultas diarias de tres a cinco. Pobres: Miércoles y viernes. San Rafael 102 Teléfono U-1690.

Dr. Francisco Javier de Velasco
Afecciones del corazón. Pulmones, estómago e intestinos Consultas: los días laborables de 12 a 2 Horas especiales previo aviso. Salud 34. Telf. A-5418
E2040 Indf 1 Sept.

DR. LUIS HERNANDEZ HERNANDEZ
Médico del servicio de Vías Urinarias de la Asociación de Dependientes. Auxiliar del Dr. Hernández Ibáñez. Enfermedades Venéreas y de las Vías Urinarias; Uretroscopia; Cistoscopia y Cateterismo de los Ureteres. Consulta: Animas y Amistad, de 5 a 7 p. m. Telf. M-1808. Domicilio: Neptuno 283. Telf U-1906. 30d Mayo 1ro.

DOCTORES C. E. FINLAY Y F. M. FERNANDEZ
Profesores titular y auxiliar de Oftalmología de la Universidad de la Habana. Presidente Zayas (O'Reilly) 49 Teléfono A-7155. Consultas de 10 a 12 y de 2 a 5, o por convenio previo.
E2068 Indf. 1 Sept.

DR. RICARDO ALBALADEJO
Especialista en vías urinarias. Tratamiento especial para la blenorragia; impotencia y reumatismo. Electricidad médica y Rayos X. Prado 62, esquina a Colón. Consultas de 8 a 12 a. m. y de 1 a 6 p. m. Telf. A-3344.
E-601 Indf. 20 Nov.

EUSEBIO HERNANDEZ
Profesor de la Universidad. Partos y enfermedades de señoras. Diario de 1 a 5 p. m. Jovellar 30, entre España y Hospital Teléfono U-3923.
10078 5—4 Abril.

DR. J. LYON
De la Facultad de París Especialidad en la curación radical de las hemoroides sin operación. Consultas de 1 a 3 p. m. diarias. Consulado 19 (altos), entre Prado y Genio.
E2052 Indf 1 Sep

Dr. Manuel González Alvarez
CIRUJANO DE LA ASOCIACION DE DEPENDIENTES
Cirugía en General
Consultas todos los días de 4 a 6 de la tarde. Campanario 52, entre Neptuno y Concordia. Teléfono A-[illegible]. Residencia particular: Calle K, núm. 15 entre 17 y 19. Vedado. Telf. F-2441.
E2059 Indf 1 Sept

Policlínica Habana
Suárez 32. Telf. M-6233
DR. GUILLERMO LEON
Director Facultativo
Medicina y Cirugía general. Especialidad en enfermedades venéreas. Consultas de 1 a 5 de la tarde y de 8 a 9 de la noche. Consultas especiales: 2 pesos. Reconocimientos $2.00. Enfermedades de señoras y niños. Garganta, nariz y oídos (OJOS). Enfermedades nerviosas; estómago; corazón y pulmones; vías urinarias; enfermedades de la piel; blenorragia y sífilis; inyecciones intravenosas para el asma; reumatismo; tuberculosis; obesidad; partos; emorroides; diabetis y enfermedades mentales, etc. Análisis en general. Rayos X; masajes y corrientes eléctricas. Los tratamientos y sus pagos, a plazos. Telf. M-6233.
E2036 Indf 1 Sept

POLICLINICA INTERNACIONAL
Director Dr. DAVID CABARROCAS. Lealtad núm. 143, entre Salud y Dragones. De 10 a. m. a 7 p. m. Sábados y días festivos de 10 a 12. Telf. A-0344.
GRATIS
Primer día. Para entrar más pronto turnos de $0.50: $1.00 a $2.00. Visitas $1.00. Análisis o planchas para llevar $1.00 y $2.00. Curas $0.50. Análisis: Rayos X. Medicina gratis. No pague sociedad. Pague sólo cuando esté enfermo.
CTA H n|o.

PROFESIONALES

DR. J. B. RUIZ
Catedrático de la Universidad. De los Hospitales de Filadelfia New York, Calixto García y Sanatoria "La Benéfica" Especialista en vías urinarias y enfermedades venéreas. Exámenes Uretroscópicos y Cistoscópicos. Consultas de 1 a 3. San Lázaro 221. Teléfono U-6351.

DR. MARIO DEHOGUES
MEDICINA GENERAL
ENFERMEDADES DEL CORAZON
VIAS BILIARES
Fiebres: consultas gratis. Tratamiento según convenio.
Tratamiento eficaz de la Angina de Pecho; Hipertensión Arterial Disnea (falta de aire); Agitación; Palpitaciones, etc. Consultas diarias: de 4 a 6 p. m. Consultas especiales: de 10 a 11 p. m., previo aviso.
Gabinete: San Lázaro 316 Telf. U-2569. Habana. Domicilio: Calle 8a. No. 55. Telf. 1-2534. Vibora.

DR. GOMEZ DE ROSAS
Cirujano Director de la Policlínica Nacional. Enfermedades de señoras, estómago, vías biliares y cirugía general. Consultas de 3 a 5. Cerro 551. Teléfono A-2560.
E2044 Indf. 1 Sept

DR. ABELARDO LABRADOR
Consultas gratis para pobres de 8 a 12 de la mañana. Pagas de 3 a 5 p. m. Angeles 3, entre Reina y Estrella. Teléfonos A-0801 y U-2256. Especialidad en enfermedades de señoras; flujos crónicos; metritis; etc. Partos; venéreo y sífilis; riñones; diabetis; reumatismo crónico; embalsamecimiento. Tratamientos especiales por inyecciones Neosalvarsán, etc. Se hacen radiografías a precios módicos. Bienorragias: enfermedades del corazón.
E2019 Indf 1 Sept

R. M. GALAINENA
Médico Cirujano
Consultas en Consulado 89; teléfono A-3919; domicilio, 1 número 15 entre 9 y 11: Vedado; teléfono F-1054.
E 1787 Ind. 15 Ag.

DR. GUILLERMO LOPEZ ROVIROSA
Enfermedades de las Glándulas internas; Nutrición, Nerviosas y Mentales. Debilidad sexual; pérdidas; impotencias. Niños anormales, atrasados, raquíticos Bocios. Afecciones de la piel y de la sangre. Rayos Ultravioletas (Luz; Alpina); caídas del cabello calvicie; raquitismo; anemias, etc Diatermia; extirpación de verrugas etc. Calle 23 esquina a 22. Vedado, de 5 a 7 p. m. Domingos, de 4 a 6. Consultas por correspondencia. $5.00. Giro postal. Telf. F-6433.
E2033 Indf. 1 Sept.

DR. GONZALO PEDROSO
CIRUJANO DEL HOSPITAL MUNICIPAL DE EMERGENCIAS
Especialidad en vías urinarias y enfermedades venéreas. Cistoscopia y cateterismo de los uréteres. Cirugía de vías urinarias. Consultas de 10 a 12 y de 3 a 5 p. m. En la calle de Avenida de la República No. 254.
E1317 Ind. 1 Junio

DOCTOR FLORES
EZCEMAS, ALMORRANAS
Ezcemas por antiguas que sean, se garantiza su curación por un procedimiento especial. Tratamiento por el TRIGEMINO, inyecciones INTRAVENOSAS para reumatismo; raquitismo; Linfangitis; Dispepsias y Blenorragia. Neurastenia, por el procedimiento del Dr. Monín. Electricidad Médica para parálisis y nerviosismo, estrechez uretral y sífilis; curación garantizada. Almorranas, son curadas sin operación ni dolor, pudiendo el enfermo continuar sus trabajos diarios. Análisis orina: 2 y 3 pesos, completo. Impotencia. Curaciones por contrato. Análisis: Sangre. Esputos; Heces Fecales; Verruras, curadas por electricidad. Consultas diarias de 10 a 12 mañana; de 1 a 5 tarde y 7 a 9 noche. Patria, 1, y Calzada del Cerro

DR. JOSE A. RODRIGUEZ NUÑEZ
Dr. ERNESTO RODRIGUEZ NUÑEZ
Enfermedades de la piel; sífilis y venéreas. Niños Enfermedades de señoras. Estómago e intestinos. Consultas diarias de 12 a 4 y de 7 a 9 p. m. Avenida Menocal 93: altos; teléfono U-4881
E 1788 30 ds Vnc. 14 Sept.

DR. J. A. HERNANDEZ IBAÑEZ
CIRUJANO UROLOGO DE LA ASOCIACION DE DEPENDIENTES
ENFERMEDADES VENEREAS; VIAS URINARIAS; ENDOSCOPIA Y CIRUGIA DE LAS VIAS URINARIAS
Consultas. Neptuno número 78, esquina a Manrique. De 11 a. m. a 1 p. m., y de 4 a 6 p. m Teli. A-5469. Habana
E2067 Indf. 1 Sept.

DR. H. FERNANDEZ AGUIRRE
MEDICO CIRUJANO
Especialista de los Hospitales de París. Enfermedades de los pulmones; tuberculosis en general. Perseverancia número 7. Teléfono M-1181 y M-1451.
E2043 Indf. 1 Sept.
Atendemos de 12 a 7.

DR. MANUEL VIAMONTE
Catedrático Auxiliar de Radiología y Fisioterapia de la Universidad
RADIOLOGO DE LA QUINTA "COVADONGA"
Concordia 64-A, esquina a Lealtad. Teléfono A-6698. De 9 a 10 a. m. y de 1 a 5 p. m. Rayos X; Radium; Radioterapia Profunda; Luz Ultravioleta y Electricidad Médica.
E2041 Indf. 10 Sept.

DR. JOSE J. CHALONS
Médico Cirujano
DIRECTOR DE LA CASA DE SALUD "LA PURISIMA CONCEPCION"
JEFE DE CLINICA DEL HOSPITAL "LAS ANIMAS"
Enfermedades infecciosas; sifilíticas y venéreas. Rayo 2, altos, esquina a San Rafael. Consulta de 3 a 5. Telf. M-2655.
E2042 Indf 1 Sept.

DR. GONZALO AROSTEGUI
Médico de la Casa de Beneficencia y Maternidad. Especialista en las Enfermedades de los niños. Médicas y quirúrgicas. Consultas de 12 a 2. Calle 11 entre K y L. Vedado. Telf. F-4233.

Dr. Rubén de Velasco y Castellanos
Enfermedades de los niños. Vías urinarias. Consultas los días laborables de 1 a 3. Horas especiales, previo aviso. Salud No. 34 Habana. Telf. A-5418
E2144 Indf 6 Sept

ANALISIS DE ORINA
Completo, dos pesos. Prado 62 esquina a Colón. Laboratorio Clínico Químico del doctor Ricardo Albadalejo. Teléfono A-3344.
E2602 Indf. 20 Nov.

Dr. Bernardo Cardelle
Jefe de Clínica del Dispensario Infantil Antituberculoso «Angela Elvira Machado», socio fundador de la «Sociedad Cubana de Pediatría» Martes, Jueves y Sábados de 4 a 6 $5.00. Virtudes (Mayor Gorgas) 88. Teléfono A2008. Habana.
E-1951. Ind. 3 Sep.

DR. JOSE ALFONSO
Especialista del Centro Asturiano. Oculista nariz, garganta y oídos. Consultas: de 1 a 4 Telf. M-2330. Monte núm. 386.
E2048 Indf. 1 Sept.

DR. MANUEL LOPEZ PRADES
MEDICO CIRUJANO
De las facultades de Madrid y la Habana. Con 40 años de práctica profesional. Enfermedades de la sangre; pecho; señoras y niños. Partos, tratamiento especial curativo de las afecciones genitales de la mujer. Consultas diarias de 1 a 4. Gratis: martes, viernes y sábado. San Miguel 125 (bajos). Telfs. U 1646, U 1081, U 1082.
E3030 Indf. 28 Dic.

PROFESIONALES

EL DR. YANES
OCULISTA DEL EJERCITO
Anuncia que por encontrarse en el extranjero, no atenderá a clientela particular hasta el próximo año. Su archivo queda a cargo del Dr. Hernández Arias, quien despachará en el mismo gabinete del doctor Yanes, en la CLINICA LEDON, Habana. De 2 a 4 p. m.
E1959 30d. 3—3 Oct

ARTURO CANALEJO HIMELY
Procurador Público
ATTORNEY AT LAW. ENGLISH SPOKEN
Asuntos judiciales y administrativos. Juicios civiles, Divorcios. Administración de bienes. Fianzas. Etc.
Teniente Rey No. 106. Habana.
Teléfono A-4177
E 1794 30 ds. Vc. 16 Sep

Dr. J. Grau Triana
Especialista de Piel y Sífilis del Centro Gallego
Consultas particulares:
Martes, Jueves, Sábados de 3 a 6.
San Lázaro 217. Teléfono: U-6403.
E-1974. 30d. V5 Oc.

Dr. Valdés Castillo
Especialista de Enfermedades Nerviosas y Mentales de la Asociación de ependientes y de la de Damas de La Purísima.
Consultas particulares a horas especiales, previo aviso al Teléfono F-5125 en Calzada 54 altos entre F y G, Vedado.
E-1973. Indf. 5 Sep.

JOSE R. ROS
Abogado
ISMAEL PEREZ MARTINEZ
Procurador
Cobro de hipotecas, divorcios, suspensiones de pago, desahucios declaratorias de herederos, indemnizaciones por accidentes durante el trabajo y toda clase de asuntos civiles y mercantiles. Reina 59, altos, de 3 a 5 p. m.
E 1590 30 dl Vnc agst 18

DOCTORES EN MEDICINA Y CIRUGIA

DR. MANUEL GALIGARCIA
EXCLUSIVAMENTE ENFERMEDADES NERVIOSAS Y MENTALES
Especialista de la Asociación Canaria Médico de Visita de los Servicios de Nerviosos y Presuntos Enajenados del Hospital Calixto García. Ayudante de la Facultad de Medicina Consultas diarias: de 3 a 5. J número 211, bajos, entre 21 y 23. Vedado. Teléfono F-2775.
Sanatorio para tratamientos:
FINCA KOKOITO, Los Pinos
TELEFONO 1-5221.
1213 Indf. 1 Jn.

DR. PEDRO A. BOSCH
Medicina y Cirugía, con preferencia partos y enfermedades de niños, del pecho y sangre. Consultas: de 2 a 4 Aguiar 11 Teléfono A-6488.
E2061 Indf. 1 Sept

Corporacion Clínica
LUZ 24. TELF. A-8515.
ENTRE COMPOSTELA Y HABANA
Medicina y Cirugía General
Especialistas
Honorarios
Ingreso, reconocimiento y consulta, 1.00.
Inyecciones intravenosas, $1.00.
Electricidad, masajes, Luz Alpina, violetas, $1.00.
Rayos X, $2.00.
Oculista, reconocimiento, $1.00.
Análisis: Orina, $1.50.
Sangre y otros, $2.00.
Blenorragia e impotencia.
Tatuajes, Manchas, Verrugas, se quitan.
Partos: $10.00.
Almorranas, cuaradas sin operación.
Operaciones y demás enfermedades.
Atendemos de 12 a 7.

DR. A. MARTH ARANGO
ESPECIALISTA EN ENFERMEDADES VENEREAS Y DE LAS VIAS URINARIAS
Consulta: de 11 a 1 y de 5 a 7
Lealtad 161, casi esquina a Reina
Teléfono M-1703

OCULISTAS

DR. HORACIO FERRER
ESPECIALISTA DE LAS ENFERMEDADES DE LOS OJOS
Consultas de 2 a 6 de la tarde. Consultas por la mañana a horas previamente concedidas. Ave. Wilson y L Vedado. Teléfono F-4331.
E2051 Indf. 1 Sept.

Dr. Jorge L. Dehogues
OCULISTA
ELECCION DE LENTES
Consultas y operaciones de 11 a 12 y de 3.30 a 5.
Horas especiales previa citación
AGUILA 94 TELF. A-3940.
E2128 Indf 1 Sept.

DR. ALIPIO C. PORTOCARRERO
Especialista en enfermedades de los Ojos
Garganta; Nariz y Oídos. Consultas: de 8 a 11 a.m. Teléfono U-8627. Escobar 50 (altos).
E2055 Indf. 1 Sept

CIRUJANOS DENTISTAS

DR. J. HERNANDEZ CALZADILLA
Cirujano Dentista
Especialista en extracciones sin dolor ni peligro en niños y señoras en estado, con anestesia local o gas. Cura completa de dientes flojos y piorrea alveolar. Puentes y planchas de todas clases, modernas, sin encías. Trabajos de ortodoncia. Arreglo puentes, planchas partidas, faltas de dientes, dejándolas nuevas. Consultas diarias hasta las diez de la noche. Reina 76 bajos. Telf. A-7537.
E2066 Indf. 1 Sept

Dr. Armando Roig y Palenzuela
MEDICO CIRUJANO DENTISTA
Consultas de 2 a 6.
Miércoles y sábado de 9 a 12 a. m. y 7 a 9 p. m. (Previo aviso).
Plácido 49, altos. Habana.
Teléfonos M-8062. 1-6905.

DR. GUERRERO DELANGEL
DENTISTA MEXICANO
Técnica especial para extracciones Facilidades en el pago. Horas de consultas: de 8 a.m. a 8 p.m. A los empleados del comercio, horas especiales para la noche. Trocadero 68-B bajos, frente al café "El Día". Telf M-6395.
E2062 Indf. 1 Sept

PROFESIONALES

DR. VALDES MOLINA
CIRUJANO DENTISTA
Avenida de Italia No. 9 altos, entre Lagunas y Trocadero. Telf. A-8583. Dentaduras de 15 a 30 pesos. Trabajos se garantizan. Consultas de 8 a.m. a 7 p. m. Los domingos hasta las 12 m.
E1885 Indf. 1 Ag

GIROS Y LETRAS

J. BALCELLS Y CIA.
S en C.
San Ignacio ó6. 33
Hacen pagos por el cable y giran letras sobre New York, Londres, París y sobre todas las capitales de España, Islas Baleares y Canarias. Agentes de la Compañía Inglesa de Seguros contra Incendios "The Royal" Administración de Bienes.
E1742 Indf. 1 Ag.

N. GELATS Y COMPAÑIA
106 Aguiar 108, esquina a Amargura. Hace pagos por el cable. Facilita cartas de crédito y giran pago por cable, giran letras a corta y larga vista sobre todas las capitales o ciudades importantes de los Estados Unidos, México y Europa así como sobre todos los pueblos de España. Londres, París, Hamburgo, Madrid y Barcelona.

CAJAS RESERVADAS
Las tenemos en nuestra bóveda, construidas con todos los adelantos modernos y la salvaguardamos para guardar valores de los interesados. En esta oficina daremos todos los detalles que se deseen.
N. GELATS Y COMPAÑIA
BANQUEROS
E2105 V.11 En

ALQUILERES

A-1. Habana.

TEJADILLO 39
Entre Habana y Compostela. Se alquilan baratos los bajos. Sala; recibidor; tres cuartos; baño intercalado; comedor; baño y cuarto de criados; cocina con calentador. Véala y llame al Teléfono FO-9145.
A1 36482 4—11 Sept

SE ALQUILAN los altos de Manrique 175. Constan de sala; comedor y tres cuartos; baño intercalado; agua fría y caliente. La llave, al lado, bodega.
A1 37330 9—13 Sept

CARLOS III y Franco. Se alquila cómoda y espaciosa casa. Precio de situación. 30 pesos. Altos del Bar Lluera. A1 37304 9—15 Sept

GANGA; UNA casa. Sala; dos cuartos; baño intercalado. Valle y Basarrate, altos, $28. Telf. 1-7685.
A1 36862 6 sep 12

ALQUILO alto moderno; Desagüe 71; esquina Franco; sala; recibidor; comedor; tres habitaciones; baño; cocina; agua garantizada; 38 pesos alquiler; llave, Desagüe 77 casi esquina a Franco. A1 36962 7 sp 12

ALQUILO Marqués González 26; casi esquina San Rafael; segundo piso; sala; saleta, tres cuartos; baño moderno intercalado; comedor al fondo; llaves bodega; informes, U-3763.
A1 37037 7 sep 12

ALQUILO Concordia 193; bajos y primer piso; sala; saleta; tres cuartos; baño intercalado; comedor al fondo; llaves bodega; informes, U-3763.
A1 37036 7 sep 12

ALQUILO Zanja 116 A; bajos; sala; saleta; tres cuartos; baño intercalado; comedor al fondo; cuarto criados y demás servicios; llaves, botica; informes, U-3763.
A1 37035 7 sep 12

SE ALQUILAN los altos de Condesa y Lealtad; casa nueva; con todo lujo; es grande y muy cómoda; precio $45; informan La Democracia: A-4917.
A1 37034 7 sep 12

SE ALQUILA una casa en Pozos Dulces y Bruzón, Ensanche de la Habana. Sala, dos cuartos; comedor grande; cocina; cuarto de baño intercalado completo; terraza y lavadero. Informan: bodega. Telf. U-6943.
A1 37117 8—12 Sept

$40 ALQUILO los frescos y cómodos altos de Sol 10, primer piso. Sala; recibidor; comedor; tres cuartos; cuarto baño; servicio criados. Informes y llave: Cuba 100. A-2596.
A1 37125 8—15 Sept

$33 ALQUILO cómodos y ventilados altos en Vives 194. Sala; comedor; tres cuartos; cuarto de baño. La llave en los bajos. Informes: Cuba 100. A-2596. A1 37126 8—15 Sept

$38 ALQUILO Animas 121, bajos, entre Lealtad y Escobar. Sala; saleta; tres cuartos y cocina de gas. Informes y llave en los altos. A-2596.
A1 37127 8—15 Sept

SE ALQUILA la casa de Hupman número 9, altos, entre San José y Valle. Sala; saleta; tres cuartos; baño intercalado; gas. Precio: 40 pesos. Llave en el número 7 bajos.
A1 37131 8—14 Sept

ALQUILASE: SALUD 27, bajos. Zaguán; sala; saleta; cuatro habitaciones; cuarto de baño y demás servicios. La llave, bodega San Nicolás. Informes: Banco Gallego. A-6758.
A1 37087 8—16 Sept

CIENFUEGOS 23. Se alquilan los bonitos, cómodos y frescos altos en $40 m. m., acabados de fabricar. La llave, en la bodega. Informan: en Bernaza 23 (tintorería).
A1 37095 8—12 Sept

HABANA 48; bajos; entre Chacón y Cuarteles; se alquilan con cuatro dormitorios; tiene también ventanas a Espada; A-7625; Cuba 52; de 3 a 5.
A1 37223 8 sep 12

PRECIOSOS altos de esquina; 80 pesos; Reina 32; esquina San Nicolás; cinco cuartos; baño espléndido; cocina gas y carbón; acabada pintar; llave bajos; M-6848.
A1 37391 9 sep 15

NEPTUNO 30, esquina Industria, se alquila el primer piso. Sala; tres cuartos; recibidor; comedor; servicios completos. Informan: Industria 103. M-3805. A1 37516 10—15 Sept

UNIVERSIDAD 43, $30. Casa moderna, a dos cuadras y media de Infanta; con tres habitaciones. La llave, al lado. Teléfono F-1814.
A1 37533 10—20 Sept

$35 SE ALQUILAN bajos; Crespo 13. Sala; saleta; dos cuartos; servicios. La llave: bodega esquina a Colón.
A1 37546 10—18 Sept

ALQUILO ALTOS: Neptuno 269½, al lado de la esquina de Infanta. Sala; saleta; tres cuartos y demás servicios. $40. Informes: bodega. Teléfono U-6754. A1 37547 10—14 Sept

LOMA DEL ANGEL
Altos de Cuarteles 40, Zaguán; sala; cinco hermosos cuartos; otro sobre la antesala; comedor al fondo; baño y servicios. Agua abundante. Informes: I-6579. A1 37561 10—14 Sept

ALQUILO MODERNO PISO
En edificio recién fabricado: Lealtad 188, esquina Peñalver. Sala; comedor; dos grandes habitaciones; hermoso baño intercalado; cocina gas. Fresquísimo y barato. Informan: en tercer piso.
A1 37545 10—16 Sept

MERCADERES 16, entre Obispo y Obrapía. Altos amplios. Sala; comedor; cinco cuartos; baño; cocina. Llaves: fonda, bajos. Informes: Concordia 105, bajos. A6523.
A1 37568 10—13 Sept

CONCORDIA 154, bajos, entre Oquendo y Soledad. Sala; comedor; cuatro cuartos; baño; cocina. Frescos. Mucha agua. Llave: altos. Informes: Concordia 105. A-6523.
A1 37567 10—13 Sept

FONGA SU ANUNCIO CLASIFICADO EN EL "DIARIO" LE CONVIENE

ALQUILERES

ALQUILO modernos bajos, sala, dos grandes habitaciones, comedor, lujoso, baño, cocina, patio. Cádiz 5, una cuadra de Monte, por Castillo, llave lado, dueño teléfono F-4677.
A1 37080 8—11 Sept

$50; ALQUILO preciosos altos de esquina; Crespo y Bernal; acabados pintar; baño completo; cocina gas; cielo raso; llave en los bajos; informes, Manrique 11; M-6848.
A1 37322 9 sep 15

FRENTE al Parque Trillo; San Miguel 242; se alquilan los bajos; sala; comedor; dos cuartos; baño completo y cocina; muy fresca y barata; llaves e informan, San Miguel 254; altos.
A1 37315 9 sep 12

SE ALQUILAN bajos de Concordia 163½. Sala con dos ventanas; saleta; cuatro habitaciones a la brisa. Informan: J número 200. Telf. F-5012. Llaves: en la botica.
A1 37398 9—14 Sept

ALQUILO MODERNOS bajos; Animas 158, entre Escobar y Gervasio. Sala; comedor; tres grandes habitaciones; baño completo; servicio de criado. Informan: F-5195.
A1 37329 9—12 Sept

OQUENDO 5-D, altos. Sala; saleta; cinco habitaciones; comedor; dos baños; cocina de gas y carbón; despensa; servicio de criados; lavadero de ropa. Precio: $65. Informan: F-2164.
A1 37351 9—14 Sept

VIRTUDES 144-A, ALTOS
Recibidor; sala; gran galería; seis habitaciones; dos baños intercalados; comedor al fondo; pantry; cocina de gas y carbón; cuarto de criados y servicio; lavadero de ropa. Precio: $120. Informan: F-2134.
A1 37353 9—14 Sept

CARLOS III 16-A
Altos y bajos. Sala; saleta; cuatro habitaciones; baño intercalado; cocina de gas; servicio de criados. Precio: $60. Informan: F-2134.
A1 37350 9—14 Sept

OFICIOS NUMERO 88-B, alquilo segundo piso compuesto de sala, 8 habitaciones, cocina gas y frente a Alameda de Paula. Informan: bajos, almacén de Manuel Muñoz y Cía. Teléfono A-1474.
A1 37334 9—24 Sept

SALUD 75, ENTRE LEALTAD Y ESCOBAR
Alquilo esta casa con amplio zaguán para maquina. Sala; saleta; seis habitaciones, gran patio y traspatio y demás servicios. Todo espacioso y cómodo. Informan: Ros y Novoa. Ave. de Italia 94.
A1 37401 9—19 Sept

SE ALQUILAN los altos del "Palacio de las Corbatas", frentes Galiano y Salud, dos habitaciones, sala, comedor, cocina con calentador y baño modernísimo. Galiano y Salud. "Palacio de las Corbatas". ¡Mucha agua!
A1 37332 9—12 Sept

ALQUILO PRIMERO y segundo piso: Calle Progreso 14, lado esquina Compostela. Recibidor, sala, cuatro cuartos, baño, comedor, cocina, cuarto criados y servicio. Informes: el portero. Teléfono I-4990.
A1 37389 9—17 Sept

CONSULADO 130
Se alquilan los espléndidos altos de esta casa; propios para casa de huéspedes o inquilinato a precios de situación; informan, F-3921.
A1 37460 9 sep 14

BODEGA Y FONDA
Se alquila total o parcialmente la casa Zapata y A; preparada para estos comercios; incluso muebles y accesorios: A-8108. U-1314.
A1 37444 9 sp 14

SE ALQUILA un hermoso primer piso en Lealtad 88 y medio; casi esquina a Neptuno; acera de la brisa; informan en el segundo piso.
A1 37474 9 sep 12

SE ALQUILA la casa Industria 114; compuesta los bajos de un local propio para establecimiento; restaurant o café; y los altos: de cinco habitaciones; baño intercalado; comedor; cocina; cuarto y servicio de criados; precio $225; informan bufete de Arellano; teléfono A-2118; la llave en la misma. A1 37368 9 sep 24

SAN LAZARO 98; bajos; propio para consultorio médico; sala; comedor; tres cuartos; baño intercalado; hall; informes M-2863; F-2124; llave en los altos. A1 37428 9 sep 19

SE ALQUILA primer piso Barcelona número 10; acabada de pintar; a la brisa; las llaves en la misma; teléfono FO-1787.
A1 37457 9 sep 17

MALECON NUMERO 4, al lado del Unión Club, se alquilan grandiosos bajos modernos propios para club o familia larga. Tienen entrada por S. Lázaro 24 con garage para tres máquinas. Puede verse de 2 a 5 p.m.
A1 37341 9—15 Sept

CUBA 13, BAJOS. Sala; saleta; dos cuartos; cocina y baño; llave e informes: Tejadillo 11.
A1 37319 9—14 Sept

COMPOSTELA 69, ALTOS. Sala; saleta; cinco grandes habitaciones; comedor; cocina y baño. Llave, de 2 a 3. Informes. Teljadillo 11.
A1 37318 9—14 Sept

SE ALQUILA el primer piso de la casa Mazón 31, compuesto de sala; comedor; tres cuartos; baño intercalado; cocina y cuarto y servicio de criados; precio $50; informan, Bufete de Arellano. Telf. A-2118.
A1 37367 9—24 Sept

ATENCION: se alquilan en el lugar más céntrico de la Habana; preciosas habitaciones bien ventiladas y muy cómodas desde ocho pesos; Galiano 124; altos ferretería; por Dragones. A1 37489 9 sep 12

SE ALQUILAN a media cuadra de Infanta los bajos y altos de la casa H, Upmann número 10; compuestos de sala; comedor; tres habitaciones y cuarto de baño completo y cocina amplia; con abundante agua a todas horas; precios: los altos $40 y los bajos en $35; la llave en la bodega de la esquina donde informan.
A1 37488 9 sep 12

SE ALQUILAN los hermosos bajos de San Rafael 104; compuestos de sala; recibidor; comedor corrido; cinco hermosas habitaciones; baño intercalado; cuarto y servicio de criados; informan teléfono A-1882: Campanario 224. A1 37484 9 sep 12

MARINA 54; primer alto; casa nueva; frente parque Maceo; recibidor; sala; comedor; tres habitaciones; lujoso baño intercalado; cuarto criado con baño; pantry; cocina; galería persianas; únicamente familia moralidad; llaves en bodega esquina Marina y Vapor; informes, teléfono A-6318; en O'Reilly 19
A1 37481 9 sep 13

AYESTERAN 12, BAJOS
Entre Lugareño Bruzón; portal; recibidor; sala; tres habitaciones; baño intercalado; comedor fondo; servicios criados; cocina gas; patio; agua abundante; baratísimos; informan en la misma. A1 37485 9 sep 15

SAN LAZARO 64
Cuadra y media de Prado
Alquilo modernos bajos acabados de decorar; véalos; precio reajustado; propios para familia seria y de gusto; llave e informes en el primer piso; teléfono A-6868.
A1 37492 9 sep 12

ALQUILERES

SE ALQUILA
San Miguel esquina Lucena, piso con sala; recibidor; comedor; tres cuartos; baño completo; servicio criados. Precio: $45. Informan: U-4489 U-2925.
A1 36830 6—13 Sept

SE ALQUILA Infanta 43; altos; compuestos de sala; saleta; 4 habitaciones; baño intercalado y cocina de gas; informa, Luis González; teléfono U-1157. A1 37238 8 sp 14

AMARGURA 72; segundo piso; muy fresco y alegre; sala; saleta; 3|4; comedor; baño completo; cocina gas; cielos rasos; $55; A-0290; U-6064.
A1 37323 8 sep 13

SE ALQUILA en Animas 177 A; altos y bajos; entre Oquendo y Soledad; compuesta de sala; comedor; 3 habitaciones; cocina; baño completo; informa, Luis González; U-1157.
A1 37243 8 sep 14

SE ALQUILA en Virtudes 160; altos y bajos; entre Oquendo y Soledad; compuesta de sala; saleta; tres habitaciones; baño y cocina de gas; informa, Luis González; U-1157.
A1 37241 8 sep 14

SE ALQUILA casa en Vapor 19. Tiene Sala; dos habitaciones; patio y cocina. Precio $32. Informan: Telf A-5540.
A1 37186 8—13 Sept

SE ALQUILAN los altos de esquina de la casa Reina núm. 48. Constan de sala; comedor; cuatro cuartos; cuarto de baño; cocina de gas y carbón y servicios de criados. Todo con vista a las calles Reina y Manrique. Informes: Teléfono A-7540. La llave, el portero en la misma
A1 37189 8—15 S pt

SE ALQUILAN lujosos altos: Compostela y Paula. Todo decorado. Columnas de escayola. Sala, comedor, hall, tres cuartos, lujoso baño completo, cocina de gas y calentados. Informan: la bodega. Teléfono M-4178.
A1 37188 8—13 Sept

ECONOMIA 34, bajos, entre Gloria y Apodaca. Se alquila en cuarenta pesos. Sala; saleta corrida; tres cuartos; patio, etc. Los Aliados. A-2473.
A1 37191 8—12 Sept

NEPTUNO Y AGUILA
Moderno edificio: alquilo piso fresquísimo. Sala; comedor; tres habitaciones; lujoso baño; cocina; limpieza y luz escalera. Informan: Barra planta baja. M-8049 M-5740.
A1 37150 8—13 Sept

GLORIA 11, bajos. Acabada de pintar, se alquila esta preciosa casita propia matrimonio. Consta de salita; comedor; habitación; baño completo. Dueño: U-1971. $30. Precio fijo.
A1 37176 8—11 Sept

ALQUILO CASA en 34 pesos. Sala; comedor y tres cuartos; en Hospital 72, entre San José y Valle. La llave, en la bodega La Maravilla. Informan: en el Telf. I-4433.
A1 37185 8—13 Sept

SE ALQUILA en Estrella 235; altos y bajos; entre Infanta y Ayesterán; compuesta de sala; saleta; tres habitaciones; baño y cocina de gas; informa, Luis González; U-1157.
A1 37240 8 sep 14

CAMPANARIO 136, propia para subarrendar. Sala; comedor y 7 cuartos, $50. La llave en la bodega. Informes: M-6917.
A1 37158 8—13 Sept

GLORIA 48.

CONFERENCIA DEL DR. F. SILVA EN EL CLUB ROTARIO DE CIENFUEGOS

Resultó muy interesante y amena.—Los deberes del comité de servicio dentro del Club.—Obsequio del Sr. A. Asencio

El sábado, a la hora de costumbre, celebró sesión-almuerzo el Club Rotario de Cienfuegos, con la asistencia de los siguientes rotarios: William E. Leonard, Antonio G. Asensio, Doctor Felipe Silva Fernández, C. W. Andrew, Luis Emilio Hernández, Andrés Franco, Juan Francisco López, Ricardo Guerra Morales, Antonio Mata, Eliseo Rangel, Doctor Regino de la Arena, Doctor Juan B. Calderaro, Doctor Diego Montalvo, José Ramón Montalvo, Fernando Boluder, Pedro Aurre.

Después de abierta la sesión, con el correspondiente pase de lista y lectura del acta de la sesión anteior, que fué aprobada por unanimidad, el presidente William manifestó que, siendo la presente sesión dedicada al «Comité de Servicio Dentro del Club» desertaría su presidente el doctor Felipe Silva Fernández, a quien concede la palabra.

Los representantes de la prensa, Eduardo Torres Morales, por «La Correspondencia»; Roberto Torres Garcia, por «El Comercio» y el que suscribe, por el DIARIO DE LA MARINA, pudieron anotar lo siguiente:

El doctor Silva Fernández, a pesar del poco tiempo que lleva figurando como rotario activo, está muy bien documentado; dió una conferencia que puede conceptuarse de brillante en toda la extensión del vocablo, habiendo sido interrumpido varias veces, por el acierto demostrado durante su extensa disertación, aprobada y por todos elogiada. Sentimos no publicarla íntegra por su mucha extensión. Extractamos.

Después de un humorístico exordio en el cual intercaló interesantes anécdotas, manifestó que durante la sesión anterior, el presidente «Bill» había explicado de una manera clara y concisa, lo que representa y significa dentro de un Rotary Club, el «Comité de Ofiras y Objetos» en cuanto a las labores que le corresponden, siendo el primero de ellos el de «Servicios Dentro del Club» encargado de organizar la presente sesión, congratulándose y al propio tiempo agradeciendo el haber sido designado el primero, por ocupar el cargo de presidente del referido Comité.

Al explicar la significación y objeto del Comité de «Servicio Dentro del Club», que es el «Ideal de Servicio» para cada rotario, demuestra la importancia que tiene su organización, no con solo por ocuparse de la marcha interior del Club sino porque además instruye y hace que se desarrolle en sus componentes el indicado ideal de servicio, contribuyendo a vigorizar y estimular en su espíritu los sentimientos y prácticas del bien en pró de la Humanidad.

Dice que el «Comité de Servicio Dentro del Club», es el brazo derecho de «Ofiras y Objetos», resultando lo que el espíritu al cuerpo, considerándolo el alma del Club, siendo, además el crisol donde se forja el rotario, preparándose y documentándose para realizar ese «Ideal de Servicio» con sus semejantes, y más tarde «Dar de sí» en sus relaciones con los demás miembros que forman la Humanidad.

Agrega que «Bill» ilustró a los rotarios en la pasada sesión con el diagrama que está presente, poniendo de manifiesto la organización del Club Rotario de Cienfuegos, que es más bien pequeño que mediano, esperando que con la colaboración de todos pronto llegará a tener cuarenta o cincuenta miembros, por cuyo motivo el presidente confirmó los Subcomités que antes venían funcionando de un modo regular, dependiendo del «Comité de Servicio Dentro del Club», cuatro Subcomités titulados de «Clasificaciones Miembros», «Programas y Festejos», «Compañerismo y Educación Rotaria», refiere lo que significa la Sección segunda del Artículo 82 del Reglamento de este Club y recomienda el cuidado que debe tener el Sub-Comité de «Clasificaciones y Miembros» al seleccionar la admisión de socios, para cubrir las clasificaciones, pues de ello depende la estabilidad y eficacia de los Clubs.

Se extiende elocuentemente en consideraciones basadas todas en las principales doctrinas de Rotary local e Internacional, haciendo resaltar la importancia que tiene la asistencia de los rotarios a las sesiones para poder efectuar un verdadero intercambio de impresiones, siempre convenientes a la comunidad. A este respecto trata de la última Convención Internacional celebrada en Chicago que en plena sesión fué llamado el Presidente del Club de Leesburg, Virginia, para entregarle el trofeo de asistencia. El Club de Leesburg había asistido a la referida Convención con todos sus miembros, que son 25, habiendo viajado 842 millas hasta Chicago, habiendo completado allí sus 152 reuniones consecutivas de perfecta asistencia. El Club de Cienfuegos cupo también el honor de traer el trofeo de asistencia de la Convención de Atlantic City. Hace presente que el Reglamento impone que el socio dejará de serlo, automáticamente, si deja de concurrir a cuatro sesiones consecutivas, a menos que sean admitidas las excusas, por razones suficientes.

Tratando de la amistad que debe existir entre los rotarios, refiere que Aristóteles decía que «el distintivo de la amistad es la igualdad», si bien reza tal máxima, poniendo como ejemplo la fidelidad del perro hacia su amo.

Al explicar lo que debe ser la verdadera amistad obtiene ruidosos aplausos.

También refiere lo que decía Bidoux: «Acostumbraos, en los actos de vida a hacer sacrificios que los demás ignoren; adquirid esa costumbre de que nadie la conozca, o conociéndola, la aplaudo; renunciad a cosa que os plazca y aceptad la que os desagrade, comenzando por cosas de escasa monta y afrontando siempre y de continuo, otras mayores y más costosas».

Dice que debe compartirse la alegría de los asociados y deben ser compañados en sus momentos de aflicción, visitándose mutuamente, felicitándose en sus fiestas onomásticas, etc.

Elogia la publicidad que da la prensa a los actos que celebra este Club, por medio de sus cronistas, haciendo llegar a sus directores la expresión de su más sincera gratitud. El doctor Felipe Silva Fernández fué aplaudido y felicitado.

Seguidamente hace uso de la palabra uno de los más entusiastas paladines del rotarismo, el procurador José Ramón Montalvo, refiriéndose al Comité de Servicio y recomienda que en las sesiones se procure impere el humorismo, para darles mayor amenidad.

Hacen uso de la palabra casi todos los rotarios, aplaudiendo el trabajo del doctor Silva, habiéndose significado de un modo especial, Luis Emilio Hernández, doctores Regino de la Arena, Calderaro, Bolufer, etc., haciendo derroche de buen humor. El señor Bolufer dió las gracias por haber puesto en lugar preferente al Comité de Agricultura, habiendo sido él nombrado secretario de tres subcomités, habiendo resaltar el hecho de que ya el «Departamento de Agricultura» (cuya ostentación ostenta), cuenta con tres secretarías.

El secretario Antonio G. Asensio, hace uso de la palabra, muy extensamente recordando algunas anécdotas características del Gobernador del 25 Rotario, doctor Luis Machado, aplicadas a la sesión que se está efectuando, habiendo sido muy aplaudido. Tuvo atención de obsequiar a todos los presentes, incluyendo a los representantes de la prensa, con una «carpeta» conteniendo documentos del Club que pueden ser consultados constantemente, ostentando una artística portada con el simbólica rueda rotaria, el retrato del secretario señor Asensio y el nombre impreso del que recibió tan interesante obsequio. Fué aplaudida la iniciativa y originalidad de tal obsequio, que permitirá a todos el poder conocer la documentación rotaria de un año completo.

Andrews dió las gracias al Comité de Compañerismo del Club por las flores con que fué obsequiada su prometida, señorita Lydia Delmas.

La señorita Delmas dió también las gracias por medio de una tarjeta dirigida al presidente del Comité de Compañerismo señor Luis Emilio Hernández.

También manifestó el señor Luis Emilio Hernández, haber recibido una atenta comunicación de la ilustrada señorita, maestra, Rafaela Avello, dando las gracias por las fotografías que le había remitido de las alumnas que fueron premiadas en el Concurso Nacional de la Juventud Escolar, efectuado por este Club.

Informó asimismo que el día anterior había celebrado el señor Obdulio García su onomástico y que el Club de Compañerismo pasó a darle la más cordial felicitación.

El presidente señor Leonard manifestó que la próxima sesión será dedicada al «Comité de Servicio Vocacional».

Terminada tan interesante sesión nos encaminamos en lujosas máquinas preparadas por los mismos rotarios, al edificio de la Jefatura Local de Sanidad, recientemente construído, al final de la calle San Fernando, Paseo de Arango, donde se comprobaron los informes que el Supervisor Capitán y Doctor José Randín, Supervisor de Sanidad de esta ciudad, había dado por carta a los rotarios, durante la sesión pasada que fueron publicados, extensamente en la pasada información del DIARIO DE LA MARINA.

A llegada de los rotarios a las oficinas de dicha Jefatura, fuimos amablemente recibidos por el Supervisor doctor y capitán José Randín, con los principales empleados de las mismas, quienes nos acompañaron durante la visita de todos los departamentos, unos terminados y otros por terminar, habiéndonos facilitado cuantos datos solicitamos y que no señalamos nuevamente por no incurrir en repetición. Todo lo ofrecido por el Supervisor señor Randín, y que aún no ha sido terminado, se hará durante el menos tiempo posible pues tiene un inteligente y honrado colaborador, el Ingeniero sanitario señor Joaquín Carbonell. Ambos tienen el firme propósito de terminar cuantos proyectos han ideado.

Después de efectuada la visita, nos encaminamos al Hospital Civil, que también está bajo la supervisión del doctor José Randín, y allí pudimos ver los importantes progresos en las obras verificadas, bajo la dirección técnica del ingeniero señor Carbonell, que es un importante colaborador del doctor Randín.

Lo que amenazaba ruinas se ha convertido en hermoso palacete, con todos los utensilios modernos para la atención de todas las enfermedades, con un aseo y confort no superados.

La inteligente Jefe del Hospital, señorita Celia Rizo, nos dió varios informes que hoy no podemos detallar, por falta de espacio, pero que haremos tan pronto hayan sido terminadas las obras que tiene en proyecto el doctor Randín.

Por lo pronto podemos adelantar que visitamos todos los departamentos y en todas partes se nota el más completo orden y el aseo más completo.

Pudimos observar que los enfermos que ocupan las distintas salas, están satisfechos por las atenciones que reciben de todos los empleados; que se les sirve una bien condimentada comida; y donde fijamos más nuestra atención, fué en la extensa Sala de Maternidad donde había doce señoras, convenientemente asistidas, con sus hijitos, cada uno en su camita de hierro, aseados y bien atendidos, bajo la vigilancia de las empleadas, sin que se registre ni una sola queja de las madres.

Anoche hubo cuatro nacimientos, todos en las mejores condiciones.

Para esos cuidados y atenciones hay doce enfermeras, con las respectivas comadronas.

Enfermera Jefe, muy ilustrada y muy amable, señorita Celia Rizo; muy elogiada por las enfermas.

Señora Natalia Rodríguez, Jefe del Salón de Operaciones.

Señorita María Fernández, Jefe de la Sala de Maternidad.

Señora Amparo Villarreal, Jefe de Noche.

Señora Juliana González, jefe del departamento de Otolaringología.

Señorita Eloísa Pujol y otras, hasta el número de nueve, todas siempre dispuestas a procurar el alivio de las asiladas en tan bien atendido establecimiento benéfico.

Nos informaron que hay anualmente, la asistencia de unos 700 partos, siendo sumamente rara una defunción.

A pesar del aumento que ha habido de asilados, hace 15 años tienen el mismo presupuesto, que viene sorteando por medio de la más escrupulosa administración.

Hay dos médicos internos; un residente y dos de visita. Hay un especialista en garganta y oídos; hay Jefe de Radiología; otro de Laboratorio, etc.; siendo los facultativos que prestan sus servicios, Juan Oscar Hernández doctor Latorre, doctor Altuna, Elizondo Martel y otros.

Todos los departamentos están admirablemente atendidos.

Al terminar la visita fuímos espléndidamente obsequiados con finas pastas y champan, servidos por el propio Doctor Randín y por la Jefe de enfermeras, señorita Celia Rizo que, sin ser rotaria, parece practica el rotarismo. «Dar de sí, antes de pensar en sí».

LUIS SIMON.

CRONICA SOCIAL DEL C. CHAPARRA

Reñido encuentro de base ball. Regreso. Despedida. En Velasco

Mi buen amigo y compañero de labores, el señor Hermerico Batista actual Director de la novena de pelota «Chaparra», recibió la noche del jueves cuatro, una atente y muy expresiva carta del señor Francisco Almaguer, activo y diligente hombre de negocios de la ciudad holguinera, en la que le manifestaba los deseos de llevar a efecto en el magnífico Stadium Athlético Chaparra, un encuentro de baseball el domingo 21 de los corrientes, entre las aguerridas novenas de Holguín y Chaparra. Estos deseos del señor Almaguel han sido acogidos con el mayor beneplácito por todos los directivos de la institución deportiva «Club Athletico Chaparra», promotores del base ball y piropietarios del mencionado campo deportivo.

Abriga el señor Almaguer el propósito de ayudar con el producto de la entrada a un hombre que muy digno es de esa distinción. Quiere que los los pueblos de Holguín y Chaparra se unan deportivamente ese día, para darle una prueba al Gran General Sagua, de lo mucho que se le aprecia y distingue en esta progresista comarca. ¿Quién no conoce al caballeroso Conrado Rodriguez? En Oriente al que no lo ha visto personalmente, lo conoce por mediación de la prensa.

Este beneficio se lo merece el General Sagua que hace tiempo viene padeciendo de pertinaz enfermedad y por lo tanto no puede dedicarse a sus ocupaciones principales. Creemos que Chaparra responderá gustosamente al llamamiento del señor Almaguer para rendirle un tributo de amdiarción, a uno de los peloteros que más ha brillado en Oriente. Los fanáticos de este central asistirán ese día a nuestro amplio Stand, y de Holguín, el pueblo más entusiasta de la provincia, prepara una excursión que hará eco en los anales de la crónica deportiva actual. Será un día grande en Chaparra.

Para la Habana

Un distinguido matrimonio de esta localidad se dirigió en dias pasados hacia la lulliosa ciudad habanera. Me refiero al caballeroso y atento señor Manuel Barthelemy, activo administrador local y a su interesante esposa señora Anita Dominicis de Barthelemy.

Iba con ellos, la estimada señora Mahelia Chacón de Diaz y sus graciosos hijitos. Llevan el propósito de disfrutar de una larga estancia en la capital de la República. Ojalá que ésta la pasen muy divertida, son los deseos del cronista.

Regreso

Después de haber permanecido varias semanas en la urbe capitalina, ha regresado a este central una apreciable y distinguida señora. Se trata de la señora Enriqueta Diaz de Inglada la que vino acompañada de su monísima hijita. Como ya sabrán los lectores de la crónica chaparrense, la señora Diaz de Inglada es competente Profesora de nuestro principal centro de educación. Mi bienvenida.

En Velasco

He recibido una invitación de mi estimado amigo y compañero en el periodismo el correcto joven señor Juan B. Fernández, activo corresponsal del «Diario de Cuba» en el progresista pueblo de Velasco, para los festejos del dia catorce que se celebrarán en aquella localidad, con el fin de recolectar fondos para la construcción de un «floor» de basket. Simpatizamos con esta idea que es patrocinada por el centro social del mencionado poblado, y desearíamos muy sinceramente, que los esfuerzos que se están haciendo cristalizarán brillantemente.

Siento infinito no poder corresponder a esta especial invitación del compañero, pero, compromisos de carácter personal me lo impiden. Ojalá que estas fiestas que se avecinan redunden en un clamoroso triunfo para sus incansables organizadores.

Despedida

También partió para la Habana otro distinguido matrimonio: el correcto señor Mario G. Menocal, importante colono de esta finca azucarera, y su distinguida señora Evangelina Menocal de Menocal, iban acompañados de sus graciosos hijitos. Según hemos podido saber, permanecerán una larga temporada en la cpaital en la agradable compañía de queridos familiares residentes allí. Que los dias que pasen en unión de los suyos le sean muy divertidos. Nuestra despedida.

El Corresponsal.

GRAFICAS DE MANATI

Los preciosos niños Rosa Haydee y Jorge Román Cambas y Rodríguez, encantadores hermanos hijos de los estimados esposos señor Florentino Cambas y señora Esperanza Rodríguez, muy apreciados en Manatí. Ambos niños son, por su gracia e inteligencia, el encanto del hogar de sus amantes padres.

LA COLONIA INFANTIL QUE FUNCIONO EN CAMAGUEY, QUEDO YA CLAUSURADA

En la Granja Escuela **Gaspar Betancourt** se verificó una espléndida fiesta. Aplausos para la labor del Patronato

La Colonia Infantil de Vacaciones que ha funcionado durante 45 días en terrenos de la Granja Escuela «Gaspar Betancourt Cisneros», se clausuró el domingo con una fiesta brillantísima en la que hicieron gala de los conocimientos y disciplina adquirida, los 75 niños que procedentes de las Escuelas Públicas de la Provincia, constituyeron el «colonato de esa primera colonia en Camagüey.

La labor que ha realizado el Patronato de la Colonia Infantil de Vacaciones merece calurosos aplausos y la Dirección de la Colonia, confiada al distinguido Catedrático de la Granja Escuela de Camagüey, señor José Ramón Casals y Marquetti, no ha dejado nadaq ue desear, a tal extremo que el querido compañero ha sido objeto de generales pruebas de cariño, porque la sociedad camagüeyana y las autoridades escolares, encontraron en su celo y entusiasmo el decisivo factor que hiciera posible el éxito de la iniciativa del señor Rafael de Zayas Bazán, Superintendente Provincial, que echó sobre sus hombros la ardua tarea de conseguir para Camagüey el crédito necesario para que funcionara la citada Colonia Infantil, con la entusiasta y decidida cooperación del culto Representante a la Cámara doctor Victoriano Rodríguez Barahona, a quien se debe la concesión del crédito de 3,000 pesos que dió el Honorable Señor Secretario de Sanidad, para organizar y hacer funcionar la primera colonia de esa índole que ha funcionado en nuestra región heroica y legendaria.

Satisfechos de las atenciones recibidas, los pequeños colonos abandonaron el domingo los terrenos de la Granja Escuela, después de concurrir por la mañana al Casino Campestre, donde de manera solemne y brillante se clausuró la Colonia Infantil de Vacaciones: en dicho acto hicieron uso de la palabra el doctor Planas, Inspector del Distrito Escolar de Camagüey, en nombre del Patronato, estando el resumen a cargo del culto Escolapio, Padre Alberto Bolx, que pronunció una magistral y elocuentísima oración, que le conquistó grandes aplausos.

La clausura de la Colonia Infantil de Vacaciones, cerró con broche de oro, una labor meritísima que se caracterizó por el exquisito régimen a que estuvieron sometidos los «colonos», bajo la inmediata dirección del señor Casals, con la eficaz cooperación del Sargento del Ejército Nacional, señor Pedro Rey y sus auxiliares los señores Nicolás Gutiérrez y Flores, que interpretando las disposiciones acertadísimas del Director de la Colonia, señor Casals y las instrucciones del Sargento Rey, llevaron al ánimo de esos niños la más cuidadosa disciplina, preparación que tantos beneficios les ha de reportar para el futuro.

En nombre de los «pequeños colonis» habló el jovencito Rigoberto Marrero que pronunció el siguiente discurso:

«Distinguidas autoridades:
Señoras y Señores:

Estoy sumamente agradecido y emocionado por el honor tan inmerecido que me han hecho mis queridos compañeros de esta Colonia Infantil de Verano, al designarme para que hable en su nombre en este acto; para demostrar en cortas palabras nuestro agradecimiento a tantas atenciones que hemos sido objeto durante nuestra permanencia en ella y todos los halagos de cuantas personas han tenido a su cargo la custodia de todos nosotros.

Puede decirse, que tanto el señor José Ramón Casals, nuestro querido Director, como el Sargento señor Pedro Rey y sus Auxiliares Juan Flores y Nicolás Gutiérrez, y un aparte para el joven Agustín Porro y el cariñoso viejo Natalio Perón, han sido para nosotros, como unos verdaderos padres, que han procurado lograndolo hacernos felices en ese verdadero Paraíso que se llama la Granja Escuela «El Lugareño», lugar este que jamás aunque muera de viejo habrá de borrarse de mi memoria por los ratos tan gratos que he pasado en ella.

Gracias al señor Casals, por su cariñoso y bondadoso trato, al Representante doctor Rodríguez Barahona, que obtuvo el crédito necesario para la fundación de esta primera Colonia de Verano en Camagüey; al Patronato que integran valiosos elementos de esta sociedad camagüeyana, al señor Rafael Zayas Bazán, Superintendente Provincial de Escuelas, el cual durante cinco años ha estado laborando del Poder Central para que se estableciese en esta Ciudad una colonia infantil de verano, que se terminó el día 7 de Septiembre, fecha que jamás se borrará de mi mente, felicitemos pues al señor Rafael Zayas Bazán por sus nobles iniciativas en favor de la niñez.

Cuando seamos hombres y dediquemos todo nuestro amor y todas nuestras energías al bien de la Patria, que está sobre todas las cosas, y nos sintamos cansados en la lucha por la vida, el recuerdo de estos días será suficiente para decidirnos a luchar con la esperanza con que luchó por darnos una patria libre este Soldado Desconocido, símbolo de sacrificio y abnegación.

Gracias. Muchas gracias a todos los que en esta tierra noble tienen en su ocrazón un rincón de amor para la niñez.»

Complacidos transcribimos las sentidas palabras del niño Marrero que le conquistaron grandes aplausos y ya por la tarde, en los terrenos de la Granja Escuela, ofreció el Patronato una comida a la prensa que de manera eficaz cooperó al éxito de la Colonia Infantil de Vacaciones.

Emilio L. Luaces,
Corresponsal.

TEMPORADISTAS QUE REGRESAN

De la playa de Santa Cruz a Jaruco. De cine. Un accidente

De regreso

De la preferida playa de Santa Cruz del Norte han regresado de la temporada veraniega las familias Menéndez- González, Espinosa-González, y Linares-González, tres jóvenes matrimonios de nuestra mejor sociedad.

De la misma playa ha retornado a su residencia la distinguida familia del señor Floriberto Puente, la del señor Ramón Villalba, competente empleado del Ayuntamiento la del señor Francisco de la Rosa, Administrador de las Oficinas de Correos y el joven y simpático matrimonio Nena Rodríguez y Julián Romeu, Jr., en compañía de sus monísimos niños.

Todos llegan satisfechos.

Retour

Hacia el Central Hershey ha partido el apreciable jóven Manolo Travieso, después de disfrutar de unas merecidas vacaciones.

Joven laborioso y cumplidor en el desempeño del puesto que ocupa en el vecino Central.

Mi saludo de despedida.

Cine.

El amplio y ventilado teatro Fausto se ve favorecido del público, la empresa para satisfacer a los asiduos concurrentes ha contratado una serie de películas de positivo valor artístico, como lo son «El Precio de la Gloria» en la que toma parte la incomparable mexicanita Dolores del Rio.

La simpatiquísima comedia «Las apariencias engañan», «Ensueños», «Cuatro Plumas» y «La Rosa de Montmartre.»

Llenos completos obtendrán con estas producciones.

Alberto de la Portilla

Víctima de un accidente.

Sigue muy mejorado el joven de la Portilla, afortunadamente ha pasado todo el peligro.

Su estado es completamente satisfactorio.

En la Clínica del Dr. Bustamante, en la Habana, está siendo objeto de las mayores atenciones, le acompaña su hermana Aurora.

¡Tan abnegada y cariñosa!

Felicitación

Al jovencito Walter Fernández de Castro, que ha obtenido nota de Sobresaliente en los exámenes de ingreso efectuados últimamente en el Instituto de la Habana.

Inteligente y estudioso.

Con estas líneas que le expresa mis simpatías, le envío mi enhorabuena.

José Gómez

El culto e inteligente jóven ha obtenido en recientes exámenes nota de Sobresaliente en asignaturas del segundo año de Medicina.

Cursa sus estudios con las más altas calificaciones en la Universidad Nacional.

Su amor al estudio, su preciara inteligencia y las buenas notas obtenidas le ha hecho acreedor a una plaza de alumno interno en el Hospital Calixto García.

Mi parabién a Pepé.

Dolores Alcalde INGLAN
Cronista Social.

DEMORO DOS AÑOS EN HACER UN BELLO CAPITOLIO, DE CEDRO, EN MINIATURA

Hermosa obra de arte del Sr. Pedro Quintana, quien la regalará a nuestro Director. Próxima boda en Artemisa

PROXIMA BODA

A fines de este mes serán sellados, por dulces lazos, los amores de dos estimados amigos que mucho distingo.

Fredesvinda Esquivel y Francisco Rodríguez...

Es la dichosa «parejita a quienes me refiero.

En la residencia de la laboriosa y linda novia se verificará la ceremonia, bajo acta notarial.

Aclara esta nocha uno de mis «On-Dit» pasados...

Que hace oficial, los rumores.

Qué hermosa y qué bella es la vida con la realización de los sueños de amor...

Bello es el amor... El amor es intenso, sincero, profundo; influencia poderosísima que arraiga en las almas supremas, anhelos y sugiere felices ensoñaciones...

Así hondamente se goza la felicidad, la infinita ventura, la dicha inefable y así, los seres que saben comprenderse, perfuman sus ensueños con halagos y los encantos del soñado «ideal»...

Ellos se comprenden y se aman con vehemencia, sintiendo la embriaguez de una ternura que los identifica cada vez más...

Eterna ventura y dicha, deseo, a la enamorada pareja...!

LA CARIDAD DEL COBRE

Patrona de Cuba.

Festejó la Iglesia Católica a la Virgen morena, que adorada por los cubanos todos, es la Santa Patrona de nuestra Nación.

Grandes fiestas se celebraron allá en el santuario que en la indómita Oriente guarda la venerable imágen...

Una peregrinación fué desde la Habana hasta Santiago de Cuba, por la vía de los Unidos.

Dos Obispos la presidían...

Y muchísimos los católicos que se adherieron a esta peregrinación... hermosa.

Se encuentra entre ellos el joven estudiante de Derecho Rogelio Ernand Jr. y el distinguido amigo Roberto Díaz, también estudiante de Derecho que reside en la «urbe» capitalina...

Que cuando regresen, vengan satisfechísimos, con el alma saturada de bendita y dulce paz.

Son mis deseos sinceros.

TRASLADO

De la Playa.

Dando por terminada su temporada han regresado a este «Jardín de Cuba»...

El señor Félix Bautista y su distinguida familia.

Pasaron el verano allí, en la alegre Baracoa.

La playa de «moda», tan animada y favorecida...

For completo.

Encontrándose, tan distinguida familia, satisfechísimos de aquellos aires tan saludables que tanto probaron a todos...

Y que tanto bien, hacen al alma.

Bienvenidos!

FELICITACIONES

Con el nombre de la Excelsa Patrona de Cuba, hay en nuestra sociedad artemiseña una dama distinguida y airosa.

Caridad Menéndez de Sánchez.

Fué un día lleno de congratulaciones para ella de parte de sus numerosas amistades...

No recibió, con carácter de fiesta.

Solo recibió a sus amigas íntimas que le procuraron algo de expansión.

Cuéntome entre ellas, pues me unen a la señora de Sánchez los lazos de una verdadera amistad.

Hago votos por su ventura.

También estuvo «de días» una espiritual jovencita que posee bellas dotes que la enaltecen y distinguen...

Caridad Salgado.

Gentil «demoiselle» que goza de generales simpatías por parte de cuantos la conocen.

Mi doble felicitación.

UN APARTE...

Con mi felicitación efusiva para la lindísima Cachita Miller Fonts... flor que adornó los principales salones habaneros, con el encanto de su belleza y su gentileza.

Se encuentra ausente.

Está en New York.

Donde reside siempre...

Allá, en la gran «Ciudad Imperial», rodeada de sus familiares, muy queridos y recordados...

Un ósculo para ella, muy cariñoso.

DE ARTE...

Una obra de mérito que deja entrever las excelentes cualidades artísticas del señor Pedro Quintana.

Hizo un Capitolio en miniatura.

Todo en madera de cedro.

Imitando fielmente, el Capitolio cubano que salió en el Rotograbado de este periódico el año pasado...

Después de la inauguración de dicho hermoso «Capitolio».

Cerca de dos años ha estado el señor Quintana haciendo en miniatura el «Capitolio».

Obra de refinado arte y verdadero gusto...

Muestra palpable del temperamento artístico del amigo Pedro Quintana, que mucho vale y significa, en nuestro mundo artístico.

Tan fino y bello «trabajo de arte» se está exhibiendo en una de las vidrieras del popular establecimiento «El Recreo» por donde han desfilado infinidad de personas para admirar tan soberbia obra artística...

Muchísimos a aplaudirla.

Mañana el señor Quintana llevará su Capitolio a la Habana para exhibirlo en un establecimiento y más tarde, se lo regalará al doctor Pepín Rivero; mi distinguido Director.

Regalo espontáneo.

Que agradecerá eternamente.

Felicito muy de veras al señor Quintana y le deseo éxitos sin fin con sus nuevas obras de arte...

FLOR DE LIS.

SIMPATICA BODA TUVO BOLONDRON

Saludos. Viajeros a la capital. La próxima fiesta en el Liceo

El día 25 del pasado mes, unieron sus destinos ante el doctor Raúl de los Santos, la gentilísima señorita María Camañes y el correcto joven Domingo Vega.

Firmaron como testigos los señores Félix Delgado y Jesús Martínez.

Boda de amor a la que asistió una numerosa concurrencia.

Que la felicidad siempre sonría a los nuevos esposos.

MERCY MARTINEZ

En la semana pasada tuve el gusto de saludar a esta linda amiga a quien me unen lazos de una buena amistad. Sólo unas horas pasó entre nosotros esta cultísima guireña.

Que pronto volvamos a tenerte entre nosotros son mis deseos.

VIAJEROS

Para la urbe capitalina donde pasará una temporada al lado de sus familiares tomó pasaje la respetable dama Caridad González Viuda de Delgado; así mismo la graciosa señorita Chela Vega, y mi querido hermano Ricardo ambos serán sometidos a un plan facultativo.

Van aquí mis mejores deseos porque pronto estén completamente restablecidos.

DOCTOR NESTOR HERRERA Y RODRIGUEZ

En la tarde de ayer me fué presentadoeste culto joven, que hace poco abrió su gabinete en el simpático pueblo de Güira de Macuriges.

Muchos éxitos deseo al nuevo galeno.

SALUDOS

Recíbanlo mis lindas amiguitas Silvia Albistur, Pepilita Silva y Elia Orozco que regresan a sus hogtres después de haber pasado una larga temporada fuera de la localidad y también el estimado matrimonio Piedad Viamonte de Ponce y el doctor Manuel de Jesús Ponce, nuestro Juez Municipal.

LA FIESTA DEL LICEO

Un grupo de bellísimas señoritas pertenecientes todas a nuestra élite, me pregunta cuando será por fin la anunciada fiesta del Liceo. Aun no ha sido fijada la fecha, pero me dice Olano, el director de la Sección de Declamación, que será en este mes.

Quedan complacidas mis lindas amigüitas.

CHISMECITOS

Me cuenta mi mariposita azul que una señorita que vive en la Avenida del Doctor Pujol, y cuyo nombre empieza con J., está muy atareada y que su boda no se hará esperar, y que una «jeune fille» encantadora tiene embrujado a un joven comerciante de la calle M. ¿Adivinan?

Eloísa Rodríguez,
Cronista Social.

GRATO SALUDO A VARIOS VIAJEROS

Amenas noticias del Central San Antonio.—Rumbo al norte

Hemos tenido el gusto de saludar a la bella y simpática señora Aurelia Florín de Calyer, que procedente del central Velasco ha llegado a esta donde pasará una temporadita junto a sus familiares.

RUMBO AL NORTE

Mr. Wiliam Mace competente y muy estimado administrador de este central embarcó el día 10 para los Estados Unidos, donde permanecerá una breve temporadita junto a su esposa y a su encantadora bebita.

Muy feliz viaje le deseamos a Mr. Mace.

VISITA

En estos pasados días nos visitaron la distinguida y hermosa señora Amelia Tolosa de Gómez y el correcto y estimado joven Felipe Gastañaga. Retornando a la capital de la República, donde residen. Mi saludo de despedida ya en esta nota.

MAS VIAJEROS

Varios que saludar. Entre los que llegan, procedente de España, después de larga temporada, el estimado y correcto joven José Mugas, empleado del departamento comercial de este central.

Del central Preston, el señor Rafael García, segundo maquinista de ese gran coloso, que pasará varios días junto a sus familiares residentes en esta finca.

De la Habana, la distinguida señora María Luisa V. de Toboso.

Otro retorno más. Me refiero al de los jóvenes y muy distinguidos esposos Delia Pou y Mario Lauzardo, activo jefe de las oficinas de este central, que han regresado de su grata temporadita en la playa de Santa Cruz del Norte.

A todos mi cordial bienvenida.

Ursina Adán,
Cronista.

NOTAS SOCIALES DE LAS MARTINAS

El nuevo curso.—Grato retorno. La Virgen de Regla.—Enfermita

Con el entusiasmo de siempre, por parte de profesores y alumnos, dió comienzo el lunes 8 en la Escuela Urbana número 2 del poblado, el curso escolar de 1930 a 1931.

Antes de comenzar las clases, tuvo lugar el acto cívico de la Jura de la Bandera. Un programa bonito y escogido se desarrolló maravillosamente.

El acto revistió toda la solemnidad del caso. Los niños se congregaron en el aula número 1 que ocupa la dirección. El señor Simón Prieto, director de la Escuela, tomó el juramento y acto seguido con un sencillo, patriótico y elocuente discurso les explicó a los cientos de alumnos allí congregados el significado de la ceremonia.

Los niños Roberto Graupera del aula número 1 y Lidia Montes del aula número 2, recitaron graciosas poesías dedicadas a nuestra enseña nacional. Un escogido grupo de niñas del aula número 2 cantó el Himno a la Bandera. Quedaron todos perfectamente bien. Todo el personal docente estaba presente y gran número de vecinos.

En el curso que comienza, los niños matriculados en esta escuela y que asisten diariamente, es verdaderamente asombroso.

Las aulas todas, desde el Kindergarten hasta las de grados superiores se hallan casi congestionadas completamente. El número de alumnos de todas y cada una es verdaderamente excesivo. Urge la creación de un aula más. Hay alumnos para seis aulas.

GRATO RETORNO

He tenido el gusto de saludar a su regreso, de Pinar del Río y la Habana, donde pasaron las vacaciones, a las muy cultas, simpáticas e interesantes amiguitas Josefa Leonor Buergo, maestra competentísima del aula número 4 de esta escuela; Mercedes Robaina Mora, profesora de la escuela situada en la finca Genel; Nico María Eulalia Osés, interesante maestra de la Pasada de Marín y Carmen Luisa Brito, la muy graciosa Nena, auxiliar del aula de Kindergarten de la Escuela de la localidad. A todas deseo una estancia entre nosotros, llena de verdadera felicidad.

LA VIRGEN DE REGLA

Hoy 8 de Septiembre es la Virgen de Regla. Este día es escogido con verdadera fe y predilección por nuestros campesinos para hacer por sus segundas riegas. Millones de simientes van a los semilleros de tabaco y millones de felicidades deseo yo a todas mis amigas que llevan este precioso nombre.

En la localidad hay muchas. Pero con especialidad deseo un día lleno de glorias y de dichas sin límite a mi gran amiguita Regla Soler Sabatier. «Neneca» como le decimos sus familiares y amistades es un verdadero botón de rosa del exquisito jardín martinense. Gracia, belleza y hermosura son cualidades que divinamente se aunan en «Neneca». De incomparable gentileza, fina y sumamente elegante es un legítimo orgullo para esta culta sociedad, donde mucho se le estima, quiere y distingue.

UNA ENFERMITA

Desde hace varios días guarda cama, la muy archisimpática y preciosa señorita Odilia Rodríguez Peña. La asiste el muy culto y caballeroso galeno doctor Adolfo Comas. Que pronto podamos ver completamente bien a Odilia son los deseos de sus muy numerosas amistades y en especial de su amigo verdadero.

El Corresponsal

LLEGO A PALMIRA EL ADMINISTRADOR DEL CENTRAL PORTUGALETE Y SEÑORA

El señor Raúl Bobes acaba de ser designado para este alto cargo. La jura de la bandera. Próximo banquete. Política.

Con el fin de fijar su residencia en el Central Portugalete, poderosa finca que forma parte de la Sugar Plantations Operating Co., han llegado a Palmira los esposos «Chacha» Prado y Raúl Bobes, este último designado recientemente por los altos directores de la Compañía para ocupar el puesto de Administrador de dicho Central.

Conozco hace años al joven doctor Bobes, y sé que él tiene inteligente para desempeñar cargo tan delicado y espinoso, como el que se le ha confiado, y con toda seguridad nuestra zona mucho ganará bajo su administración, pues su pericia la ha demostrado en otro ingenio de la provincia oriental.

Al dar la bienvenida a mi buen amigo Raúl, y esposa, tengo que hacerla llegar a la joven Consuelo Bobes Cuervo, hermana de inteligente administrador.

RIGOBERTO RAMIREZ

Por la Asamblea Provincial del Partido Liberal, celebrada recientemente fué nominado candidato a Representante este joven Abogado actual Secretario del Consejo Provincial de las Villas, que cuenta en nuestro pueblo muchos admiradores.

El joven Ignacio Martínez, telegrafista de la Oficina de Correos Local, es un ardiente defensor de su candidatura, y siempre le vemos hablando con los correligionarios acerca de los méritos que dentro del Partido, tiene el joven doctor Ramírez, uno de los incondicionales de Clemente.

Felicito a Rigoberto por su nominación, y espero que Martínez siga triunfando en su campaña en favor de este candidato, pino nuevo, que mucho promete.

PANCHITO ZAYAS

Al mencionar las acertadas nominaciones de la Asamblea del Partido Liberal en las inquietas Villas, no podía pasar sin hacer mención del doctor «Panchito» Zayas, actual Representante a la Cámara y

SE SOLICITAN

S-12. Solicitudes Varias.

CUIDADO maternal de niños; enfermera americana con casa fresca; confortable y atractiva en la parte más alta del Vedado; cerca de las escuelas Alemán y Cathedral; está dispuesta cuidar niños y niñas de la edad escolar; dándoles cuarto con comida; también por medios días ayudándolos en sus lecciones de escuela; aceptará también niños menores de edad por algunas horas o día entero mientras las madres hacen sus diligencias o estén en sus trabajos; cuidado maternal y cariñosa garantizado; se habla español; alemán; inglés; precios muy moderados; para informaciones llamar F-4709.
S12 35488 30 sep 13

SOLICITO SEÑORAS y señoritas quieran aprender gratis pintar telas y terciopelos. Enseguida serán profesoras de pintura aprendiendo nuestro incomparable sistema. San Ignacio 12, altos. A-9561. Departamento 11.
S12 37151 8—12 Sept

OJO; se solicita persona experta en café cantina y víveres finos; informes, General Lee y Cortina; Víbora.
S12 37303 8 sep 11

SE OFRECEN

O-1. Criadas y Criados.

SE DESEA colocar una joven española de criada de manos. Sabe algo de cocina. Telf. F-5141.
O1 37344 9—11 Sept

DOS JOVENES españolas desean colocarse. Una para criada o manejadora; otra para cuartos. Entiende de costura. Informan: Telf F-5152.
O1 37376 9—11 Sept

DESEA COLOCARSE española de criada manos o manejadora. Le gustan los niños. Es honrada y tiene buenas referencias. Mediana edad. Teléfono U-7031. O1 37378 9—12 Sept

DESEA COLOCARSE una española de criada de manos. Tiene buenas referencias. Informan: Lamparilla 92. Teléfono A-3779.
O1 37360 9—11 Sept.

SE DESEA colocar joven española para criada de mano; sabe coser y cortar; teléfono FO-9144.
O1 37388 9 sep 12

SE OFRECEN dos jóvenes españolas para cuartos o criadas de mano o manejadoras con referencias; y en la misma una para cocinar; teléfono U-5088. O1 37333 9 sep 12

SE OFRECE señora de mediana edad para criada de mano; informan teléfono U-8352.; preguntar por Nieves. O1 37335 9 sep 12

EN CASA de moralidad se desea colocar una muchacha española de criada de cuartos o comedor; con inmejorables referencias; llamen al teléfono U-1456.
O1 37362 9 sep 12

colocar para cuartos y coser; tiene buenas referencias; informan, FO-7775. O1 37447 9 sep 12

SE DESEA colocar joven española para criada de cuartos o comedor. Buenas referencias. Informan: Telf. F-3801. O1 37411 9—11 Sept

SE DESEA colocar una española de mediana edad; para criada de mano o manejadora; informan teléfono U-6658. O1 37429 9 sep 11

SE DESEA colocar una joven española de criada de mano o manejadora; tiene buenas referencias; teléfono U-2230
O1 37372 9 sep 12

SE DESEA COLOCAR una muchacha de criada de manos o de cuartos. Llamen al Telf. A-7717. Pregunten por Armandina.
O1 37073 8—11 Sept

SE DESEA COLOCAR una joven española para criada de manos o manejadora. Tiene familia que la represente. Informan: Telf. M-1687.
O1 37130 8—11 Sept

DESEA colocarse una muchacha con muy buenas referencias; de criada de mano o manejadora; si no es casa seria no se molesten en llamar; teléfono A-7782; Monte número 311.
O1 37296 8 sep 15

DESEA COLOCARSE joven española para criada de manos o manejadora. Tiene referencias de la última casa que trabjó. Telf. U-7960.
O1 37174 8—11 Sept

UN BUEN criado de manos se desea colocar en casa particular. Tiene buenos informes de las casas que prestó sus servicios. Es serio. Sabe trabajar. M-3064.
O137160 8—10 Sept

SE OFRECE joven española fina y respetable para cuartos y coser, con mucha práctica en el servicio fino de buenas casas; sabiendo perfectamente trabajar y planchar bien. Informan: A-5985. O1 37152 8—11 Sept

SE DESEA colocar una española de mediana edad; de criada de mano o manejadora; tiene quien la recomiende; no se coloca menos de 25 pesos; teléfono A-4655.
O1 37221 8 sep 11

SE DESEA colocar una joven española de criada de mano; sabe servir a la rusa; es seria y formal; tiene buenas referencias; teléfono F-5917.
O1 37081 8 sep 11

SE DESEA colocar una joven española para criada de mano o manejadora; con buenas referencias; informan teléfono A-1274.
O1 37251 8 sep 11

SE DESEAN colocar tres señoras españolas para criadas de mano o manejadoras; entienden de cocina y saben trabajar; con referencias; F-1325; una de ellas no duerme en la colocación. O1 37192 8 sep 11

SE DESEA colocar una muchacha española para cuartos; comedor o manejadora; sabe coser; tiene buenas referencias; teléfono F-5252.
O1 37062 8 sep 11

SE DESEAN colocar dos muchachas españolas para criadas de mano o manejadoras; informan, X-1041.
O1 37198 8 sep 11

SE DESEAN colocar dos muchachas españolas de manejadoras; son muy cariñosas para los niños; tienen buenas referencias; teléfono M-5265; Refugio número 49.
O1 37200 8 sep 11

UNA JOVEN fina del país desea colocarse en casa de familia seria; para cuartos; entiende de costura o para los quehaceres de corta familia; informes, F-6146.
O1 37442 9 sep 11

SE DESEA colocar una muchacha de 16 años de criada de mano o manejadora; tiene referencias; teléfono F-6198. O1 37449 9 sep 11

SE OFRECE criada española para comedor; sirve a la rusa; o para cuartos. Sabe repasar. Tiene muy buenas referencias. Telf. A-3343.
O1 37437 9—11 Sept

DESEA colocarse muchacha española para criada de mano; lleva tiempo en el país; sabe su obligación; pregunten por María; M-2464.
O1 37491 9 sep 11

SE DESEA colocar una joven española; de 17 años; seria; formal; para criada de mano; cuarto o manejadora; ha de ser casa de estricta moralidad; tiene familiares que la representan; referencias en la casa que está sirviendo; sueldo $20; informan en Chacón 28; segundo alto.
O1 37482 9 sep 13

SE DESEA colocar una joven española para cuartos o comedor; no le importa para todo si es corta familia; tiene referencias; Telf. FO-2653.
O1 37479 9 sep 11

SE OFRECE una joven española para criada de manos o para comedor. Llamen al teléfono FO-3183.
O1 37405 9—14 Sept

SE DESEA colocar una joven para criada de comedor o para cuartos y coser; tiene referencias de casas muy conocidas; teléfono F-3916.
O1 37462 9 sep 11

SE OFRECEN

UN JOVEN español desea colocarse para criado de mano o portero; camarero o comercio; tiene muy buenas referencias; teléfono U-1811.
O1 37468 9 sep 11

DESEA COLOCARSE una joven española para criada de cuartos o manejadora. Tiene referencias. Informan: FO-2656.
O1 37387 9—11 Sept

SE DESEA colocar una joven española para criada de manos o de cuartos. No le importa sueldo chico. Que sea casa de moralidad. Tiene referencias. Teléfono I-1139.
O1 37361 9—12 Sept

SE DESEA colocar una muchacha española para cuartos y coser; sabe cortar y coser; tiene buenas referencias; teléfono F-4225.
O1 37012 9 sep 11

SE OFRECE muchacha española; sabe servir bien a comedor; lavar ropa fina y coser un poco; lleva tiempo en el país; tiene inmejorables referencias; M-7122.
O1 37477 9 sep 11

SE DESEA colocar una muchacha española para criada de cuartos o manejadora; sabe coser; tiene referencias; teléfono FO-2653; que sea casa de moralidad.
O1 37314 9 sep 12

SE DESEAN colocar dos muchachas españolas para criada de mano; de cuartos y manejar; tienen referencias; informan teléfono I-1729.
O1 37307 9 sep 12

SE OFRECE un buen criado de mano; español; con referencias de casas distinguidas; sin pretensiones; práctico en el servicio de mesa; es fino y trabajador; teléfono A-6428; café.
O1 37305 9 sep 11

OFRECENSE madre e hija para limpiar casa de vecindad; particular y oficina u otro trabajo doméstico; mediante la habitación; Lamparilla 71; habitación 22.
O1 37475 9 sep 11

SE OFRECE criada de cuartos; española; sabe coser y zurcir muy bien; en la misma criada de mano; española; sabe servir bien la mesa; tienen buenas referencias; llamen A-4175. O1 37495 9 sep 11

SE OFRECE un buen criado de comedor español; acostumbrado a todo servicio fino; tiene buenas referencias; en la misma un segundo criado; F-1215.
O1 37486 9 sep 11

DOS ESPAÑOLAS desean colocarse; una para criada de mano y otra para cocinar y limpiar a matrimonio solo; tienen referencias; informan M-2185
O1 37375 9 sep 11

SE DESEA colocar señora española para criada de manos o manejadora, con matrimonio solo para todos los quehaceres. Buenas referencias. Informan: M-5822.
O1 37399 9—11 Sept

DESEA colocarse una señora española de mediana edad; es trabajadora y sabe cumplir con su obligación; teléfono A-8593.
O1 37480 9 sep 11

SE DESEA colocar una joven española para criada de mano; tiene referencias de las casas donde trabajó. Teléfono F-3824.
O1 37487 9 sep 12

DESEAN colocarse dos muchachas españolas de criadas de mano; saben bien su obligación y tienen buenas referencias; informan en Santa Clara número 16; teléfono M-4896.
O1 37497 9 sep 11

JOVEN española desea colocarse para cuartos y costura o manejadora; tiene que ser casa de moralidad; Carlos III 267; departamento número 1. O1 37500 9 sep 11

DESEA colocarse una muchacha española para criada de mano o manejadora; sabe cumplir con su obligación y tiene referencias; llamen al teléfono U-1282.
O1 37019 7 sep 13

SE DESEA colocar una joven española de criada de mano o ayudar a la cocina; lleva tiempo en el país; informan teléfono F-6169.
O1 37463 9 sep 11

CRIADO sin pretensiones; desea colocarse; tiene referencias; sale al campo; teléfono M-4439.
O1 37464 9 sep 12

SE COLOCA una española para criada de mano o manejadora; también se coloca una señora por horas; llevan tiempo en el país y tienen referencias; U-3476.
O1 37465 9 sep 12

SE OFRECE primer criado español con buenas referencias; sirve a la francesa; a la rusa; a la española; es fino y trabajador y sabe trabajar; sin pretensiones; teléfono A-3318.
O1 37466 9 sep 11

SE DESEA colocar una muchacha para la limpieza en casa de moralidad; tiene garantías; San Ignacio 39; altos; teléfono A-4534.
O1 37454 9 sep 12

DESEA COLOCARSE un buen criado de manos peninsular. Ha trabajado mucho tiempo en buenas casas de las que tiene recomendación. Sin pretensiones. Teléfono A-4792.
O1 37542 10—12 Sept

SE OFRECE joven española para criada de manos, cuartos o manejadora. Tiene referencias. Informes: Telf. M-3217. O1 37537 10—13 Sept

SE DESEA colocar joven española para criada de manos. Es formal y trabajadora. Tiene referencias. Telf. FO-2708. O1 37519 10—13 Sept

CRIADO ESPAÑOL de mediana edad, desea colocarse en casa particular. Es fino, honrado y trabajador. Sabe servir a la rusa y a la española; y plancha ropa caballero. La familia con quien ha trabajado cinco años, lo recomienda. Teléfono F-6166.
O1 37562 10—13 Sept

O-2. Cocineras y Cocineros

SE OFRECE un cocinero asiático. Conoce cocina a la española y criolla. Siempre ha trabajado en casa particular. Informan: A-3840. Se llama Luis Lay. O2 37077 8—12 Sept

DESEA colocarse una cocinera de mediana edad; peninsular; no duerme en la casa; no tiene inconveniente en ayudar a pequeña limpieza; teléfono F-6269.
O2 37386 9 sep 12

SE DESEA colocar una cocinera española; no tiene inconveniente ayuyar a la limpieza; para dormir fuera; F-4471.
O2 37422 9 sep 11

SE OFRECE cocinera húngara, repostera. Habla español. Con referencias de buenas casas donde ha trabajado. Teléfono A-3343.
O2 37436 9—11 Sept

COCINERA se ofrece con práctica en el oficio; cocina a la española y criolla y hace dulces; tiene buenos informes; M-2464.
O2 37490 9 sep 11

DESEA colocarse una señora joven; española; de cocinera; cocina a la española y criolla; repostera; no le importa hacer todo para matrimonio; Lucena 23; teléfono U-6731.
O2 37430 9 sep 11

DESEA colocarse señora de mediana edad para cocinar y limpiar y una jovencita para manejadora o criada; españolas; informan, San Pedro número 6; teléfono A-5394.
O2 37397 9 sep 12

JOVEN CHINO, cocinero repostero, con referencias. Sabe cocinar bien y cumplir sus obligaciones. Lleva tiempo en el país. Informan: Reina 119, Telf. M-5014. Antonio Li.
O2 37172 8—11 Sept

SE OFRECE una cocinera de color, americana, para casa cubana o americana. Es repostera. Lleva muchos años en Cuba. Buenas referencias. Informan: F-1244. Sra. Carlota.
O2 37166 8—11 Sept

DESEA COLOCARSE una señora española de cocinera que sabe su obligación. Teléfono M-1637.
O2 37309 9—12 Sept

SE OFRECEN

SE COLOCA para cocinar joven de color; buenas referencias; FO-2717.
O2 37438 9 sep 11

SE DESEA colocar de cocinera una española; lleva tiempo en el país; tiene buenas referencias; larga experiencia; sabe de repostería; teléfono F-5917.
O2 37082 8 sep 11

DESEA colocarse señora española mediana edad; para cocinar y limpiar para familia chica; también matrimonio; sueldo, no menos 25.30 pesos; teléfono X-3983.
O2 37175 8 sep 11

COCINERO REPOSTERO asiático, desea colocarse casa particular. Cocina perfectamente a la criolla, española y francesa. Muy limpio y formal. Sabe cumplir con su obligación. Tiene buenas referencias. U-5332.
O2 37419 9—11 Sept

DESEA colocarse una española para cocinar y una joven de color para cocinar o manejadora; tienen buenas referencias; teléfono F-5179.
O2 37277 8 sep 11

SE DESEA colocar una muchacha para cocinar. Si es corta familia, ayuda a la limpieza. Sabe hacer algunos dulces y cumplir con su obligación. Teléfono F-4703.
O2 37343 9—12 Sept

COCINERO y repostero asiático; desea colocarse en casa particular; cocina bien criolla; española y americana y francesa; tiene buenas recomendaciones; informan, teléfono M-5237; preguntar por José Wong.
O2 36942 7—11 Sept

DESEA colocarse una cocinera francesa; blanca; cocina también a la española y tiene muy buenas referencias; F-2304.
O2 37250 8 sep 11

UNA ESPAÑOLA de mediana edad desea colocarse para cocinar y limpiar siendo poca familia; es sumamente honrada y trabajadora; tiene buenas referencias; Omoa 11; habitación 48.
O2 37289 8 sep 11

SE OFRECE un cocinero excelente, asiático. Sabe cocinar bien española, criolla y repostería. Muy limpio. Tiene buenas referencias en casa particular. Informan: Telf. A-4324.
O2 37177 8—11 Sept

SE DESEA colocar joven española de cocinera y también sabe hacer dulces. Es seria y trabajadora y tiene buenas referencias Telf. F-5336.
O2 37566 10—12 Sept

DESEA COLOCARSE una cocinera de color. Sabe cocinar española y criolla. Informan: Inquisidor 3. Teléfono: M-7078. O2 37505 10—13 Sept

AN ENGLISH speaking woman seeks position a cook or as general maid with good reference Call at Tel M-9333 Luisa. O2 37067 8—11 Sept

SE OFRECE joven. Buena cocinera. Apta todo trabajo. Hace postres y tiene inmejorables referencias. A-8269.
O2 37312 9—13 Sept

SE OFRECE buena cocinera española; también para limpiar. Tiene referencias. Informes: Telf M-5739.
O2 37336 9—11 Sept

SE DESEA colocar señora española de mediana edad para cocinera repostera. Tiene buenas referencias. Informes: Teléfono M-3628.
O2 37338 9—12 Sept

UNA SEÑORA peninsular desea colocarse para cocinar y limpiar una corta familia. Tiene buenas referencias. Informan: Telf. M-3217.
O2 37331 9—11 Sept

UN COCINERO asiático, joven, desea colocarse en casa particular. Sabe cocinar a la criolla, española. Es repostero. Muy limpio. Tiene referencias. Informes: calle Dragones número 74, altos. Hab. núm. 1. F-2443.
O2 37345 9—16 Sept

DESEA COLOCARSE un cocinero blanco, de mediana edad, en casa particular o del comercio. Persona seria. Teléfono M-5267.
O2 37377 9—12 Sept

JOVEN INGLESA desea colocarse de cocinera. Cocina americana, criolla y francesa. Buena repostera. Telf. F-2081. María.
O2 37346 9—12 Sept

DESEA COLOCARSE un asiático cocinero. Sabe cocinar a la española, criolla y dulces. También tiene buenas referencias para casa particular. Informan: San Nicolás 77, altos. Vicente Ly. Teléfono M-5128.
O2 37136 8—11 Sept

SE DESEA colocar una muchacha española para cocinera y repostera; sabe lavar y planchar; tiene buenas referencias; teléfono M-2393.
O2 37431 9 sep 11

SE OFRECE señora española de mediana edad para cocinar; cocina criolla; española; francesa; italiana y sabe hacer dulces; tiene referencias; FO-2633. O2 37323 9 sep 12

SE OFRECE una cocinera que puede ayudar hacer alguna limpieza. Soy blanca. F-4427.
O2 37406 9—11 Sept

SE COLOCA muy buena cocinera española, de edad mediana. Puede dormir en la colocación y ayudar a otros quehaceres. Es aseada y formal. Tiene referencias. M-5353.
O2 37400 9—11 Sept

JOVEN de color desea casa de corta familia para cocinar y ayudar a la limpieza; va al campo y tiene informes; teléfono I-3598.
O2 37473 9 sep 11

SE DESEA colocar muy buena cocinera de color; limpia; formal y con referencias; para cocinar solamente; teléfono M-7122.
O2 37478 9 sep 11

SE DESEA colocar un joven español de cocinero; cocina española; criolla; francesa y americana; conoce de repostería; no le importa ir al campo; tiene buenas referencias; M-4120.
O2 37470 9 sep 11

MUCHACHA española desea colocarse para cocinar y limpiar en casa chica; informan teléfono X-2293.
O2 37441 9 sep 12

O-3. Manejadoras.

FAIR ENGLISH speaking girl with good refferences desires position as nurse or to attend to bed rooms; can sew perfectly; call Evelyn; phone F-6206. O3 37007 7 sep 12

DESEA COLOCARSE una joevn de color de cocinera, por $20. Entiende repostería. U-8014.
O3 37111 8—11 Sept

UNA SEÑORA española de mediana edad, desea colocarse de manejadora, criada de manos, repaso de ropas; cuidar a una señora o cosa análoga Teléfono A-9915.
O3 37116 8—12 Sept

SE OFRECE joven española para manejadora o criada de mano; tiene referencias; informan teléfono M-2120.
O3 37224 8 sep 11

TWO COMPETENT foung women needs position with american or english speaking cubans as nurse and maid does plain cooking Knows spanish. Has very good references. Call A-2398. Victoria.
O3 37418 9—12 Sept

SE DESEA colocar una señora mestiza para manejar; tiene buenas referencias; es americana y habla perfectamente el español: Telf. FO-3176.
O3 37100 8 sep 11

SE OFRECE muchacha española que lleva tiempo en el país; para manejadora o criada de mano; informan, M-4415. O3 37256 8 sep 11

DESEA COLOCARSE joven española de manejadora o criada de manos. Tiene buenas referencias. Teléfono: U-1242. O3 37385 9—15 Sept

O-5. Jardineros.

JARDINERO o criado de manos, joven japonés desea colocarse en casa particular. Tiene buenas referencias; honradez y cumplidor. Informes: Maloja 29, altos. Telf. A-9814. Jacobo Ogaña.
O5 37074 8—15 Sept

SE OFRECEN

O-6 Choferes

SE DESEA colocar chofer español para casa particular con referencias; informan F-5252.
O6 36952-73 7 sp 12

CHOFER ESPAÑOL desea colocarse en casa particular con largos de experiencia y experto en automóviles de todas marcas. Tiene excelentes referencias de familias distinguidas. U-6927. O6 37106 8—11 Sept

CHOFER: DESEA colocarse casa particular o comercio. No mira sueldo. Sabe mecánica. M-4536.
O6 37544 10—13 Sept

DESEA COLOCARSE en casa de moralidad chofer mecánico con las mejores referencias. Sin grandes pretensiones. Informan: I-2840.
O6 37571 10—14 Sept

O-7. Costureras, modistas y sombreras

MODISTA se ofrece para coser a domicilio. Tel. A-9457.
O7 36778 5—11 sept

UNA COSTURERA desea casa particular donde coser de 8 a.m. a 6 p.m. Informan: en Amargura número 64. Teléfono M-5745.
O7 37091 8—11 Sept

MODISTA, ENTIENDE sastrería española. Sabe cortar. Buenas referencias de casas conocidas. Lleva tiempo en el país. Se ofrece por día o permanente. F-4703.
O7 37326 9—11 Sept

MODISTA con mucha práctica se hace cargo de toda clase costura; se recoge a domicilio; teléfono A-2821.
O7 37101 8 sep 14

O-10. Oficinistas.

JOVEN MECANOGRAFO, con buena letra y ortografía, solicita empleo. No tiene pretensiones. Telf. F-1325. Andrés. O10 36652 5—13 Sept

TENEDOR DE libros y corresponsal idóneo; con conocimientos prácticos de comercio e industria, persona seria y experto comercial, se ofrece para empleo fijo. Carta J. B. Medina. Falgueras 23 bajos.
O10 36724 5—15 Sept

SE OFRECE taquígrafa-mecanógrafa con práctica, por modesta retribución semanal. Se prefiere correspondencia. Teléfono A-1216.
O10 37366 9—12 Sept

SE OFRECE señorita con inmejorable letra para copista de notarios, abogados, etc. Informes: 19 número 447. Vedado. De 2 a 5 p.m.
O10 37517 10—13 Sept

O-11 Agentes y Socios.

SOLICITO comisiones y representaciones en general para provincias Oriente y Camagüey; seriedad; actividad; escriba a Comisionista; apartado 2322; Habana.
O11 37443 9 sep 12

O-12. Ofertas Varias.

SE DESEA colocar un joven español para dependiente de café o fonda, o camarero o para cualquier otro trabajo. Informan; Telf. U-6776.
O12 37107 8—11 Sept

DESEA BUENA familia, peninsular 40 años, certificado buena conducta. Es costurera y otras labores. Lava, plancha bien; cuida algún enfermo que camine o niños mayores. Es educada Sale a los repartos. 13 entre 26 y 28 Vedado. Pilar Rodríguez.
O12 37358 9—12 Sept

SE DESEA colocar un joven español para manejar una motocicleta de casa comercial. Informan: Espada y San Rafael.
O12 37414 9—12 Sept

"EXCLUSIVISTAS EN España" desean representaciones nuevos artículos. Escribir a R. Besora S. Aragón número 155 Barcelona (España).
O12 37421 9—14 Sept

DAMA JOVEN, del país, se ofrece para dama de compañía, ama de llaves o cosa análoga. También puede hacerse cargo del ascensor de clínica o casa de comercio, o telefonista. Informan: Telf. A-8324. Apart. núm. 10.
O12 37514 10—14 Sept

JOVEN DE 16 años desea colocarse para dependiente de garage. Tiene bastante práctica y puede dar referencias. Teléfono A-0527.
O12 37520 10—14 Sept

SE DESEA colocar un joven español de camarero en vapor u hotel. Está bien preparado y ofrece buenas garantías. Monte 15. Telf. A-8898.
O12 37535 10—12 Sept

O-13 Taquígrafos Públicos

SARKIS Y STERRETTE

Traducciones literarias, comerciales y legales: inglés, español, francés. Taquigrafía por horas y toda clase de trabajos en Mimeógrafo. Absoluta garantía y perfección. Precios razonables. San Rafael 138. U-7410.
O13 36881 6—6 Oct.

AGENCIAS DE COLOCACIONES

LA MATANCERA

A-7740. Sirve rápidamente cocineras, criadas, toda clase de servidumbre y empleados de ambos sexos con referencias; calle Sol 103, servicio permanente a todas horas.
X 35178 29—30 Sep.

M-5241: LA MILAGROSA: A-8066 La agencia que sirve lo más distinguido de Cuba, por tener su personal escogido; con referencias. Sol 108.
X 36092 2—2 Oct

AGENCIA VILLAVERDE: O'Reilly 13. Teléfono A-2348. Esta antigua agencia ofrece toda clase de personal apto y recomendado. Servicio rápido.
X 36747 5—13 Sept

SE COMPRAN

C-5. Muebles y Prendas.

LA ESTRELLA; de F. Rivera y Hno. Se compran muebles y se cambian y tenemos un gran surtido de los mismos que detallamos baratos. Angeles 32; teléfono M-1940
C5 35477 30 sep 29

MARTINEZ. TELEFONO A-8330

Compro ropa usada; zapatos y todo objeto de vestir de caballeros; Monserrate y Teniente Rey; teléfono M-9654. C12 35855 1 octubre 1

C-4. Establecimientos.

WILL BUY a small candy factory; or battling factory; address: J. A. G.; this office; DIARIO DE LA MARINA.
C4 36489 4 sep 11

C-12. Objetos Varios.

A-1709: COMPRO OBJETOS de arte, muebles antiguos, modernos; burós; máquinas coser, escribir; archivos; baules; prendas; ropa; pianos. Operación rápida. Pago bien. Llame al A-1709.
C12 36688 5—11 Sept

SE VENDEN

V-1. Casas.

GANGA EN CHAPLE

Vendo mi casa dos plantas; $6,500; por liquidación de mis bienes y en lo mejor de la loma; informan, Paniagua 8; I-5029; Florencio.
V1 36906 6 sep 11

VENDO CUATRO casas, monolítico, esquina comercio Paradero $8.500. Un café cuadra del Parque 4 años; vende $20. Paga $25. $1.000. Dejo pagarés. Lamparilla 96. Telf. A-6428
V1 37306 9—12 Sept

CASA POR $5.300

2,500 al firmar; tiene portal; sala; saleta; tres cuartos; baño intercalado; comedor al fondo; patio y traspatio; cuarto y servicios criados; Santa Emilia y Durege; Santos Suárez; J. Llanes; Sitios 42; teléfono M. 2632. V1 37260 8 sep 12

REPARTO MIRAMAR
CHALET EN $12.000

Compuesto de jardín; portal; sala; hall; 4|4; dos lujosos baños; comedor al fondo; cocina; garage; dos cuartos y servicios de criados; véalo hoy mismo; tratos directos; señor Quintana; teléfono M-7730; Chacón 23.

VEDADO

Vendo chalet moderno; de dos plantas con una medida de 10 x 22.66 y se compone de portal; sala; vestíbulo; comedor; cocina; pantry; 2|4 y servicios de criados en los bajos; y en los altos 5|4; hall; baño completo y terraza; precio, $16,000; es ganga; tratos directos; señor Quintana; M-7730.

Ganga en el Cerro; vendo casa mampostería; situada calle Primelles próxima al paradero; compuesta de sala; 7|4; rentando $67; precio $4,000; tratos directos; señor Quintana; M-7730.

Reparto Almendares; vendo solar de 420 varas; calle B entre Fuentes y 18; precio, $1,400; tratos directos; señor Quintana; M-7730; Chacón 23.

Vendo casa de madera en lo mejor del Reparto Buenavista; compuesta de portal; sala; hall; dos cuartos; comedor; cocina y baño; precio, $1,400; con facilidades de pago; dueño, señor Barros: M-7730.
V1 37471 9 sep 12

CASA CON siete cuartos. Renta $72 mensuales. Mil pesos contado; $3,500 a pagar en plazos cómodos. Dolores y Armas, García. U-1363. de 12 a 2.
V1 37394 9—15 Sept

CALLE PAULA, una cuadra de la Terminal, casa de cantería; 9 metros frente, 23 fondo. $3,000 y reconocer hipoteca de $2,000. García. U-1363. De 12 a 2. V1 37395 9—15 Sept

ALMENDARES: FRENTE a las tranvías; casa nueva de garage; 3 cuartos; sala; comedor y tres casitas al fondo. Tomo solar en el mismo Reparto. Dejo en hipoteca resto. García U-1363. De 12 a 2.
V1 37396 9—15 Sept

VENDO dos casas; sala; comedor; dos habitaciones; baño completo; Villanueva entre Santa Felicia y Santa Ana; sin intervención de corredor: las doy baratas: el dueño, Luyanó 76; carnicería.
V1 37433 9 sep 11

LIQUIDO en ganga dos propiedades: Rayo 87; alquiler $45; frente 7 por 14 fondo metros; precio $5,200. Mangos 56; alquiler 30; frente 6 por 26 varas; portal; sala; saleta; tres cuartos; baño; cocina y patio; a media cuadra de la Calzada; precio, $2,750; doy facilidades; A-4311.
V1 37268 8 sep 11

VENDO; Víbora; precioso chalet esquina; sin estrenar; Mayía Rodríguez y Vista Alegre; dos cuadras los parques; jardín; portal; comedor; baño intercalado; tres dormitorios; cocina; pantry; garage; cuarto alto; admito terrenos en pago; amplias facilidades; X-1845.
V1 37197 8 sep 11

NO PAGUE ALQUILER

Vendo casa no estrenada; construcción primera; todos techos y paredes decoradas; mucha agua; muy clara y fresca; tranvías y guaguas una cuadra. Portal; sala; hall; tres cuartos; comedor; pantry; cocina; cuarto y servicios criados; baño lujoso; pasillos y garage. $7,000 sólo mil pesos o una garantía por esa cantidad de contado y resto a razón de $75 mensuales; calle C entre 10 y 12; Almendares; dueño, F-5425; también se cambia por finca pequeña; abierta todo el día.
V1 37264 8 sep 11

MANRIQUE

Vendo una casa muy buena medida y propia para consulta de médico por su proximidad a la calle Neptuno; precio, $17,000; informa G. del Monte; Habana 82; teléfono A-2474.
V1 37245 8 sep 14

CASA MODERNISIMA

Vendo una en la Víbora; aun sin estrenar; que consta de portal; sala; 2|4; cuarto de baño completo; comedor; cocina; patio; precio $3,100; informes en Cuba 31; A-7150.
V1 37210 8 sep 11

SOLO $12,000 UN LUJOSO CHALET

Lujosísimo chalet; dos plantas; todos los requisitos modernos en confort y decoración; construcción de primera garantizada. Calle 10 entre Línea y 11; lo mejor del reparto Nicanor del Campo. Planta baja: jardín; pasillos; patio; portal; sala; comedor; saleta; pantry; cocina; lavadero cubierto; cuarto y servicio criados; garage y closet; y cinco cuartos; lujosísimo baño y gran recibidor altos. Todas las paredes imitando estar empapeladas, y la sala y comedor con regia decoración. Muy fresco; mucha agua; mitad precio contado; resto facilidades; rebaja por pago contado; dueño, F-5425; abierta todo el día.
V1 37263 8 sep 11

BUEN NEGOCIO; se vende una hermosa esquina con bodega y seis casas; su renta hoy rebajada $150; para informes José Durán; Concordia 51 no se trata con corredores.
V1 35841 1 sep 11

SE VENDE una nave de 1,100 varas; de concreto; nueva; a $15 vara; Vedado; facilidades de pago; interés 7 x 100; urge su venta; informa. García; F-5912.
V1 36368 3 sep 18

POR AUSENCIA, vendo en ganga casa de esquina con altos, rentan $1600 en $14.000; casa rentando $540 en $4.500. No corredores. Trato directo. Informan: M-6047.
V1 36539 4—12 Sept

VENDO PRECIOSO chalet: $24.000, dando facilidades pago. Trato directo. Puede verse. Alturas Almendares. Reparto Kohly. Avenida Central y Bellavista. FO-7098.
V1 36268 3—13 Sept

MAGNIFICA oportunidad; por embarcar vendo preciosa residencia propia para persona de gusto; en lo mejor del Reparto Mendoza; Santa Catalina esquina a D'Estrampes; tiene jardín y portal por las dos calles; vestíbulo; hall central; cuatro habitaciones; dos baños intercalados; pantry; comedor; garage para dos máquinas; dos cuartos de criados y servicios para los mismos; informan en la misma; puede verse a todas horas.
V1 35478 30 sep 30

TREMENDA GANGA: $30,000 vendo seis casas magníficas, regias, construídas recientemente; rentando 8%. Lagunas, de Lealtad a Galiano. Véame y podrá convencerse. Sr. Gabriel Trocadero 89, 4 a 5.
V1 37508 10—13 Sept

ANUNCIESE EN EL Diario de la Marina

SE VENDEN

VENDO LA casa: Llinás núm. 24. Compuesta de sala; comedor; tres cuartos; baño; cocina y patio; con cielo raso. Se vende en proporción y se deja una buena parte en hipoteca. Informan: Manzana Gómez 443. Teléfono A-3095. V1 37523 10—18 Sept

VENDO casa lo más céntrico de la Víbora, San Antonio entre Santa Catalina y San Mariano moderna, de dos plantas; agua abundante; a la brisa; hecha con todo confort necesario. Precio informa directamente dueño Farmacia Figueroa, Teniente Rey y Monserrate; verse a cualquier hora del día.
V1 34910 27—11 sep

TREMENDA GANGA: en $11,000 vendo magnífica casa, San Francisco, Víbora; a cuadra y media Calzada. Jardín; garages; cuarto chofer; portal; sala; saleta recibo; cuatro cuartos 4x4; saleta comer; baño intercalado regio. Construída para tres pisos. Cantería y citarón y medio, ladrillo rojo. Balcones preparados. Véame: San Francisco 32, 5 a 9. Teléfono I-6102. Trocadero 89, 3 a 4.
V1 37509 10—13 Sept

V-2. Solares

¡MAGNIFICA OPORTUNIDAD EN 23 VEDADO

Le vendo de $10 a $13 vara, la medida que usted solicite. También en las calles 20, 21, 22, 24 y 26, con grandes facilidades de pago. Informa, su dueño: Dr. Aranda y M. Sañudo. Mercaderes 9, Dpto. 3, de 10 a 12 a.m Teléfono M-6173

V-2 E 223 Indf 26 en

GANGA fenomenal; a $12.50 el metro, vendo en la calle 23; Vedado; a una cuadra calle 12; magnífico solar con 535.85 metros superficie; Quesada, F.5584.
V2 37229 8—12 Sept

SE VENDE un solar en la Loma del Mazo. 10x50. A $3 metro. U-2441.
V2 36535 4—12 Sept

SE VENDEN 1,500 metros de terreno a una cuadra de Ayestarán. Informan. Teléfono U-6852.
V2 36460 4—13 Sept

VENDO lo mejor de Columbia calle Barreto a media cuadra calzada de Columbia, un solar que mide 13 metros de frente por 42 de fondo. Precio $2,200. Trato directo con su dueño: Farmacia Figueroa: Teniente Rey y Monserrate.
V2 34909 27—11 sep

SE VENDE 2,500 metros en el Sevilla Biltmore, frente al lago y Hotel en construcción. Telf. F-1439.
V2 36878 6—13 Sept

REGALO: PROXIMO al aeropuerto "Machado", parcela de 10.000 m2. 1.500 matas plátanos; 150 frutales; casa; pozo artesiano; gallinero. Todo cercado. A 50 centavos metro. Informes: Suárez número 108.
V2 37543 10—13 Sept

TERRENO DE ESQUINA

En Calzada. Se vende en 2.000 pesos. Mil al contado y mil en hipoteca. Es una verdadera ganga. Informa: Arrojo. Belascoaín 50. Café Sol de Cuba.
V2 37560 10—13 Sept

MIRAMAR: FRENTE parque, calle 24 entre Quinta y Séptima, vendo mi solar 13x45 metros. $8 vara. Laguardia. San Pedro 4. A-1589.
V2 37190 8—8 Oct.

V-3. Fincas Rústicas.

GUANABACOA: COJIMAR: Finca de 3¼ caballerías, frente carretera, $2,500 Finca de 4½ caballerías, frente carretera, $14 000. Vendo fincas y casas muy baratas y facilito dinero en hipoteca en todas cantidades. Teléfono XO-1913 y XO-1513. Cabrieano.
V3 5055C 8—23 Sept

VENDO FINCA

Próxima a Catalina de Güines; 2 1|2 caballerías; buena tierra; frente a carretera; precio, $7,000; informan, A-4432; F-4628; San Ignacio 50; Rodríguez. V3 37284 8 sep 12

SANTOS SUAREZ

Vendo dos casas modernas; jardín; portal, sala, dos cuartos, baño, cocina cina y comedor; renta $55; precio, $6. Miden 11 x 30; su dueño, A-4432; F-4628; Rodríguez; San Ignacio 50.
V2 37285 8 sep 12

V-4. Establecimientos.

VENDO VIDRIERA TABACOS Y CIGARROS

En la esquina de más tráfico de la Habana. Vende $25 diarios. Muchos billetes Lotería. La doy en $1.500. Comodidades de pago. Me urge por no poder atenderla, como le demostraré. Informa: Tamargo: San José y Belascoaín (café) De 2 a 5.
V4 36824 6—11 Sept

TINTORERIA; vendo la más acreditada en su giro; dos camiones; buena puerta; alquiler bajo; doy facilidades; no puedo atenderla; A-4311.
V4 37270 8 sep 11

SE VENDE un garage por no poderlo atender. Informan: A-4139.
V4 37374 9—12 Sept

BODEGUEROS: BUENA inversión. En $30,000 vendo bodega con $4,500 de existencias y mobiliario de primera. Propiedad de esquina; 375 metros; renta $190; situada en el mejor barrio de la Capital; dejando si lo desea en hipoteca de $17,000 al 7½ por el tiempo que lo desee el comprador. Informan: en Telf. U-1670.

SE VENDEN

ESTANTES de caoba y cristales; lujosos; de tres metros largo; se ven den cuatro en Obispo 68.
V5 37266 8 sep 11

V-6. Maquinarias.

ALMACEN EXISTENCIAS CONSTANTES de calderas, donkeys de vapor, bombas, motores, romanas diversos tamaños, arados, desgranadoras, tuberías, fluses acero para calderas etc. Basterrechea Hermanos. Lamparilla 9. Telf. A-2950. Habana.
V-6 2293 15-15 oct

BOMBAS DE AGUA eléctricas y automáticas, $3 de entrada y $3 mensuales. Las instalo en el día. Sr. Freire. Teléfono I-5961.
V6 37180 8—16 Sept

V-7 Automóviles y Accesorios

VENDEMOS UN camión Chevrolet, de 27; con buena carrocería de estacas en $100 Ganga. Agencia Ford de Marianao. Real y Avenida de Columbia
4351C Indf. 4 Ag

¡¡GOMAS!!

GARANTIZADAS

29x4.40	$ 5.90	30x3½ cp.	$ 6.50
29x4.50	8.95	31x4 cp.	8.90
30x4.50	8.90	32x4	14.50
28x4.75	10.20	33x4	12.90
29x4.75	11.90	32x4½	15.90
30x5.00	14.25	33x4½	19.50
31x5.00	14.50	34x4½	16.90
32x5.00	15.95	30x5	21.50
31x5.25	16.90	33x5	25.50
30x5.77-6.00	17.50	32x6	33.50

CAMARAS UN 40 POR 100 DEL PRECIO CORRIENTE

HAVANA TIRE CO.

M-6609—I-1973

San Lázaro y Campanario. — Luyanó 11, esquina a Toyo.
V7 5042C 5—16 sep

GRAN TALLER DE CHAPISTERIA

Reparación en general de radiadores pintura "Duco"; soldadura autógena, de Enrique Padilla, Infanta entre Jovellar y San Lázaro. Telf U-7267.
Esta casa pinta con "Duco" todas las reparaciones de los trabajos de chapistería, con precios muy reducidos y con toda garantía en las reparaciones generales. Mi interés es que sea usted un cliente para siempre.
V-7 12162 JIR Indf

SE VENDE cuña Ford del 28, a primera oferta razonable. Sr. Zayas. Real y Robau. Marianao. Teléfono FO-7114. V7 37104 8—11 Sept

SE VENDE cuña Citroen; prácticamente nueva; muy económica; puede verse en Marina y Príncipe; casa de Pla. Aixalá; informes, teléfono A-3511; señor Tormos.
V7 36929 7 sep 12

CHEVROLET 6 cilindros, cerrado; dos puertas; casi nuevo; se vende. Véalo Avenida Aliados 43. Alturas Almendares. Teléfono FO-1847.
V7 37089 8—16Sept

CAMIONES de estacas de 1 1|2 toneladas tenemos varios en buenas condiciones a precios casi ridículos. Agencia Ford de Marianao. Real y Avenida de Columbia.
V7 C4384 Ind. Ag 16

VENDO en ganga un Ford moderno de cambios; abierto; en solo $200.00. Carvajal. Real y Avenida de Columbia. Marianao.
V-7 5028-C 30 Ag. Indf.

REGALO mi regia máquina marca Chandlers; 7 pasajeros; en buen estado de motor y presentación; $65; por no poderla atender; A-5704; Zequeira 33; altos; esquina Infanta.
V7 36922 6 sep 12

SE VENDE un Peerless particular en magnífico estado; calle K número 34 entre 19 y 21; Vedado.
V7 37090 8 sep 11

SE VENDE Overland Whippet 5 pasajeros (particular) en perfectas condiciones. $190. Chassis Ford del 25, con su arranque; todo en condiciones, $25. Luyanó 47.
V7 37310 9—13 Sept

VENDEMOS una guagua Ford de colegio con carrocería casi nueva; en ciento cincuenta pesos; vale el doble; Agencia Ford de Marianao: Real y Avenida de Columbia
V7 C4385 Ind. Ag. 16

GANGA: SE vende cuña Ford casi nueva, convertible, cuatro pasajeros; seis gomas y ruedas nuevas; portafusil y chapa nueva. Precio: $600. Se puede ver en la Casa del Automóvil, Malecón y Escobar.
V7 36839 6—16 Sept

GRANDIOSA oportunidad, Packard completamente nuevo de todo, 1929, chapa presente ejercicio. Lo doy regalado. Tomo coche en cambio. San Miguel entre Oquendo y Soledad, de 7 a 4, garage.
V7 37483 9 sep 12

V-8. Instrumentos de Música

RADIO Lyric; fabricado por All American Mohawk Corp.; una inspiración de belleza extraordinaria; tono exquisito funcionamiento perfecto; 5 condensadores; 10 tubos; 3 Screen grid; amplificador de presión y tiro; bocina super-electro dinámica; lujoso mueble; $195; reparamos e instalamos baratos y antenas; instalaciones eléctricas; véalo... Oigalo... Convénzase en nuestro lujoso salón de demostración: Casa García; Salud 86; A-3025 V8 C5032 30—29 Sp Tb

TENGO que reducirme y vendo un magnífico piano y una pianola reproductora y varios muebles; San Rafael 152 A; primer piso; esquina a J. González; U-3163.
V8 37247 8 sep 17

VENDO PIANO ed la famosa marca Mason & Hamlim", un año uso, propio para profesor o persona entendida. Precio muy barato. Aguila 39.
V8 37359 9—14 Sept

SE VENDEN

CAMBIO ORTOFONICA de mesa, nueva, con discos para una máquina de escribir en las mismas condiciones. Maya Rodríguez 21.
V8 37154 8—11 Sept

EMBARCO próximamente y vendo un piano propio para persona de gusto; pianola; muchos rollos y todos los muebles; Industria 53; bajos; teléfono A-9161.
V8 37237 8 sep 13

DISFRUTE

De música y noticias en general con un radio Crosley eléctrico; gran ganga; $50; funcionando. Quedan pocos. Sea usted uno de los beneficiados; venga y oiga los nuevos aparatos de galena que realizamos en $4 completos con teléfonos. Admire nuestra línea de lámparas y globos para iluminación comercial. Casa Ramírez. Obrapía y Villegas; M-7895.
V8 37271 8 sep 11

POR NO necesitarlo vendo un piano que está en inmejorables condiciones; su precio es sumamente económico; San Rafael 141; bajos; entre Oquendo y Soledad.
V8 37234 8 sep 13

SE VENDE un magnífico piano alemán marca «Hoffman», de muy poco uso. Ultimo precio: $125. Santa Catalina número 18, entre Párraga y Felipe Poey. Víbora.
V8 37451 9—11 Sept

PIANO que está estorbando; lo vendo para estudios mayores; lo vendo verdaderamente en ganga; J. Peregrino 96; (Pasaje); apartamento 23.
V8 37235 8 sep 13

Casa Castillo
APARATOS DE RADIO
MAJESTIC y PHILIPS
A Plazos Cómodos
Obrapía No. 95. Teléf. A-7088
C5021 28—28 Sept

GRANDIOSA liquidación de pianos y pianolas, de toda garantía, Casi regalados. Facilidades de pago Aproveche estas gangas, por sólo 15 días. "La Predilecta", San Rafael y Oquendo. U-3847.
V8 35135 28—12 sep

AFINE su piano o pianola por $2.50 absoluta garantía; Virgilio Fernández; procedente de grandes fábricas europeas; taller de reparaciones de pianos y victrolas y barnizado; Zulueta 36 y medio; Telf. M-3040.
V8 35938 1—1 Oct.

TENEMOS los mejores Pianos y Pianolas Alemanes; son incompetibles en precio y calidad; las mejores garantías. Visite la casa Domínguez Dragones frente al teatro Martí.
V8 35095 28—12 sep

VENDO radio eléctrico; vendo radio eléctrico; 7 bombillos; grandes voces; selectividad y claridad; $45; regia ortofónica Víctor, Princesita; caja armónica bronce; lujosísimos álbums; discos ortofónicos; $60; a plazos los maravillosos radios Philco; Majestic; Silver; Sparton; aceptándole como fondo radios u ortofónicas; A-5704; Zequeira 33; altos; esquina Infanta.
V8 36921 6 sep 12

RADIOS: MAJESTIC, Bosch a plazos y contado; admitiéndole como fondo o parte de pago, su radio, ortofónica o piano. Solicite una demostración gratuita al M-7279.
V8 37137 8—13 Sept

VENDESE 150 pesos piano Giralt; buenas condiciones. Urge venta. Informes: vidriera fonda La Perla, San Pedro 6. V8 37114 8—13 Sept

V-9 Utiles de Oficinas

PARA OFICINA, vendo muy barato, burós planos y cortina; máquinas de escribor, sumar, calcular; archivos; libreros; sillas giratorias; carpetas Progreso núm. 3, casi esquina a Aguacate. M-8638.
V9 5038C 3—3 Oct.

MAQUINAS de escribir Underwood, Remington, Royal, etc., vendo baratas, garantizándolas. Especial atención órdenes del interior. Compro, reparo, alquilo. Acosta. Obrapía 30, casi esquina a Cuba. A-1460.
V9 36902 6 sep 13

V-10. Cajas Registradoras.

REGISTRADORAS NATIONAL desde $10 mensuales. También cambiamos; resto pagadero a plazos. Hacemos reparaciones garantizadas. También compramos. Escriba a J. R. Ascencio, Campanario 89, Habana. Telf. M-9571.
V10 37355 9—19 Sept

VENDO Y reparo contadoras; esmalto caoba. Unica casa en Cuba que usa baño inoxidable para registradoras niqueladas, evitando se oxiden. J. R. Ascencio, Camnario 89. Telf. M-9571.
V10 37356 9—19 Sept

V-11. De Animales.

CACHORROS POLICIAS legítimos, de treinta días de nacidos, se venden. Se pueden ver en Virtudes núm. 28.
V11 36846 6—11 Sept

FOX TERRIER pura raza, cachorros cuarenta días, color negro con manchas blanca y carmelita. Vea los padres. Granja Piney. Curva Cantarranas. Arroyo Arenas. Telf. 14-4.
V11 37530 10—15 Sept

V-12 Objetos Varios

VENDO UNA vidriera lunch, moderna; un ventilador de paletas 220 v.; dos armatostes pequeños. Todo barato. Informan: Mercaderes y Obrapía, café.
V12 37079 8—11 Sept

SE VENDE un estante de libros; una mesa escritorio muy buena y varios muebles. Teléfono F-1439.
V12 36879 6—13 Sept

SE VENDEN

VENDO DOS vidrieras de calle con pedestal de mármol; y dos de mostrador con bases de buena gavetería Marqués González número 31, entre Salud y J. Peregrino.
V12 36313 3—11 Sept

LECHEROS: TAPAS metálicas para pomos hojalata, blanda y parafinada, a $2.75 el millar. Luyanó 149. Félix Herrero.
V12 37093 8—15 Sept

LECHEROS: TAPAS-retapas de hojalata blanda; no rompe pomos, a $2.75 el millar. Se imprimen sin cobrar el cliché. Mariano Bolsa. Crespo 2, Guanabacoa. Depósito: Luyanó 149.
V12 37094 8—15 Sept

BILLAR: vendo una mesa Chicago; 3 y medio por 7; equipo completo; en 115 pesos; informes, Zanja 32; dueño, Jesús Pereiras.
V12 37469 9 sep 14

BARBEROS: vendo dos sillones de porcelana, Koken; casi nuevos y otros dos de madera; dos lavabos; sillas; etc. Por 80 pesos pongo barbería; Monte 487.
V12 37381-82 9 sep 12

SE VENDE a los alumnos del Centro Dependientes, una gorra y un saco completamente nuevos. (De 9 a 11 años). Informes: F-5658.
V12 37518 10—13 Sept

CASAS DE PRESTAMOS

PARA OFICINA Y DE OCASION

Burós planos y de cortina; máquinas de escribir, sumar; libreros giratorias: mesas de máquinas; archivos: mimiógrafos; accesorios Véalos. Villegas 6. A-8054.

A-8054. DE OFICINA

Empeño y compro archivos; máquinas de escribir, sumar; burós planos y cortinas; mesas; máquinas; accesorios; cualquiel cantidad. Llame al A-8054.

A-8054. MAQUINAS EMPEÑO

y compro de escribir, sumar, en cualquier estado; archivos; cajas archivos, caudales; mimiógrafos y accesorios en todas cantidades. Llame a A-8054.
y D-6 E-317 Indf

DINERO E HIPOTECAS

Se toma

¿NECESITA DINERO?

No se apure; vea a Villamarín y Vallongo; que siempre tienen dinero para dar en hipoteca; cualquier cantidad y bajo interés; Cuba 31; A-7150.
Z s o 37211 8 sep 18

TOMO $3.500. Pago el 9 por ciento. Doy en primera hipoteca casa nueva que renta $50 mensuales; Alturas Reparto Santos Suárez. García U-1363 de 12 a 2. Zso 37393 9—13 Sept

TOMO $4.600 al 9% primera hipoteca casa de dos plantas independientes. Sala; comedor; hall; cuatro cuartos; baño completo; cuarto y servicios criados y garage. Hace dos años tenía de hipoteca $9.000. Segunda 26, entre Josefina y Genaro Sáncrez, Víbora, a dos cuadras Calzada. No corredores.
Zst 37404 9—13 Sep

HIPOTECA; tomo 6,000 pesos sobre residencia moderna; dos plantas; valor de 20 mil pesos; Jesús del Monte; pago el 8; libre de corretaje; Sitios 42; teléfono M-2632.
Zst 37261 8—12 Sept

TOMO DOCE MIL pesos amplia garantía, porpiedad dos plantas, dos esquinas. Pago 7 por ciento solamente. Hierro. A-3222.
Zst 37163 8—11 1Sept

TOMO DOS mil pesos hipoteca sobre dos lotes terreno Lisa, Marianao. Pago 12 por ciento. Martínez. Mercaderes 22. Departamento 5.
Zst 37164 8—11 Sept

NECESITO $2,500 al 9 o|o sobre propiedad en la Habana; con buena garantía; trato directo; no acepto corredores; teléfono X-1279.
Z s t 37226 8 sep 11

DOY $2.000 en hipoteca en la Habana; Marianao y Repartos próximos. También, fraccionados, sobre solares de buena situación. Sr. Janer. O'Reilly 74 altos. Zso 37380 9—12 Sept

DINERO. No olvide que siempre lo tengo para colocar en hipoteca, desde quinientos pesos en adelante. Cuba 49, esquina Obrapía, Notaría del doctor Lamar. Informa, José G. Ibarra.
Z s o 37452 9 sep 15

Se Ofrece

DINERO

Doy grandes y pequeñas cantidades en hipoteca desde el 6 o|o en adelante para la Habana y sus barrios; también tengo para los Repartos. Operación rápida y absoluta reserva.

JULIO C. GRANDA

Obrapía 33. Telfs. M-5921 y F-5759
C5053 6—6 Oct.

DINERO a préstamo para bóvedas y panteones con mucha reserva; firmo en el día la transacción. J. Llanes. Sitios 42 esquina San Nicolás. Tel. M-2632.
Zso 35140 28—12 sep

DOY DINERO rápidamente sobre alquileres; panteones; primera; segundas hipotecas; casas; fincas rústicas; solares; mobiliarios alto valor; barberías; imprentas; Neptuno 45; segundo piso; señor Escobar; M-1331.
Z 35333 29 sep 28

DINERO AL 6 Y 7 0|0

Tengo en cantidades; según garantía y situación de la propiedad; traiga los títulos; operación en el día; informan, Paniagua 8; I-5029; Florencio. Z 36905 6 sep 11

EN HIPOTECA doy $500 a $5,000 sin comisión. Habana Repartos. También $6,000 a $50,000 y segundas hipotecas. Neptuno y Amistad (café) vidriera tabacos. Díaz.
Zso 36291 3—11 Sept

DINERO E HIPOTECAS

DINERO PARA hipotecas, desde el 6 por ciento, alquileres de casas. Jorge Govantes. San Juan de Dios 3. M-9595 A-5181.
Z 32126 11—11 Sept.

HIPOTECAS me urge colocar desde 500 pesos hasta 50 mil, sobre casas y solares con buena garantía, poco interés y mucha reserva. J. Llanes. Sitios 42 esquina a San Nicolás. Teléfono M-2632.
Zso 35141 28—12 sep

DINERO EN HIPOTECA

Tengo dinero para hipotecas al 6½ y 7 o|o, con buenas garantías. Prontitud y reserva. Claudio de los Reyes. Tejadillo 1. Telf. A-2888. De 10 a 11 y de 2 a 3.
Zso 36294 3—13 Sept

DINERO PARA hipoteca. Doy dinero sobre fincas rústicas, que den frente carretera, en la Habana, Matanzas y Pinar del Río. Interés del 8 al 10 por ciento. F-3159. Sr. González. De 5 a 7 p.m. Zso. 37171 8—12 Sept

PARA EL HOGAR

PH-2. Reparación de Muebles.

SUS MUEBLES, por poco dinero los reformo, barnizo, esmalto, tapizo, etc. Llame A-7558. Aguila 145, y será complacido. También trabajo a domicilio. PH2 36292 3—18 Sept

REPARACION muebles: Casa Pardo, U-5761. Barnices muñeca fino, esmaltes Duco, decoraciones, pinturas mimbres a vapor, dorados, tapicerías. Azogamos lunas, reformamos y envasamos muebles. Garantimos nuestros trabajos. Precios baratísimos. San Rafael número 130.
PH2 35289 29 sep 29

SE ARREGLAN MUEBLES

La Casa Pernas. Reparamos y reformamos toda clase de muebles, finos corrientes, al estilo del Arte Moderno. Envases. Azogues de lunas. Esmaltes. Decoraciones. Barnices y tapicería. San Rafael 143 esquina a Soledad. Teléfono U-4680.
PH2 36319 3—13 Sept

SE ARREGLAN MUEBLES "EL ARTE"

Taller de reparación y reconstrucción de muebles. Envases y embarques. Especialidad en pinturas, barnices y tapicería. Calle I número 69, casi esquina a Calzada. Telf. F-2312
PH2 4381C 15—14 Sept.

EN LA Isla de Cuba; por poco dinero puede usted arreglar sus muebles; reformarlos a modernos; esmaltamos neveras y muebles sistema Duco; barnices muñeca á enterados; hacemos lunas y cristales para muebles; envasamos; cambiamos; admitimos muebles en pago; trabajamos a domicilio; F-1451; 23 número 245 esquina a F. PH2 33094 16 sep 15

REPARACION DE MUEBLES

De todas clases y taller de tapicería. Especialidad en mimbres. Pintamos con "Pistola" Magníficas referencias de familias satisfechas de nuestro trabajo. Usamos pintura "Marietta" la mejor. Pedro García Hospital 19, entre San Rafael y San José. Teléfono U-4424. Precio de situación.
PH2 4374C 14—13 Sept.

CASA CALVO: U-3164. Neveras Mimbres esmalto sistema Duco. Tapicería, barnices de muñeca fina, esmaltes decoraciones, Envasamos muebles. Garantía y esmero. Zanja 61, entre Escobar y Gervasio.
PH2 36736 5—5 Oct

PH-4. Limpieza de Cocinas.

LIMPIEZA COCINAS gas y las forro. Traslado de lámparas e instalaciones. Arreglo cerraduras; planchas gasolina y eléctrica. Telf. A-2680. Pregunte por Sosa.
PH4 37316 9—12 Sept.

PH.-6. De Interés para el Hogar.

¡COMEJEN! ¡COMEJEN!

La antigua fábrica de pianos "Peters" garantiza destruirlo de su piano o mueble fino. Ventas: Afinaciones. Reparaciones. Plazos cómodos. Villanueva 19. I-2298.
PH-6 35394 30—14 Sep.

PARA LAS DAMAS

PD-1. Peluqueros.

GRATIS PARA LAS DAMAS

Lunes, martes, jueves y viernes, manicure o arreglo de cejas "gratis"; melenas 50, niños 40. Permanente, teñidos, masajes. Peluquería "Galia", A-8995, Neptuno 36.
P.D-1 35767 1—16 Sep.

DAVID: EX-PELUQUERO de Galia y de La Americana, Ofrece sus servicios a domicilio. Corte de melena, 60 centavos; ondulación Marcel o agua secada, 80 centavos. Telf. M-6868.
PD1 37510 10—10 Oct

PD-5 Especialidades

EXCEMICIDA DE MADAME SENtouré. Maravillosa pomada francesa, infalible para excemas, herpes peoriasis, granos, fístulas. Poderoso específico para llagas, úlceras crónicas. Curas asombrosas. Venta Sarrá, Jahnson, Taquechel. Depósito: Máximo Gómez 412. Dr. Moriet.
PD-5 G-8 Ador. Indf.

PARA LAS DAMAS

PD-6. De Interés para las Damas

MODISTA: BUEN corte, entalle. Vestidos de seda $2; algodón $1.50. Voy a domicilio. Virtudes 67, esquina Galiano. Se pintan zapatos y carteras. Telf. A-2492. Celestina.
PD6 37146 8—17 Sept

DAMAS; distínganse socialmente solicitando gratis ejemplar El Hogar que Encanta; conocerán maravillosos sistemas para atraer simpatías al hogar; remita sello para contestación; Monte 78; Habana.
PD6 37453 9 sep 14

MODISTA española; cose y corta por figurín; se confecciona cualquier modelo por difícil que sea; larga práctica; precios de situación; teléfono A-5788.
PD6 37206 8 sep 11

MEDIAS y ropa interior de seda a prueba de enganches, que no se corren los hilos y duran el triple, se obtienen bañándolas en Prevents Runs. Pídase en La Verdad, de Monte y Cárdenas y en toda la Isla, en las sederías bien surtidas o al apartado 875. Habana.
PD6 37274 8 sep 16

DELIA GUAS DE PICARDI; CORSELERA titular; se hace cargo de todas clases de fajas y corsets para señoras obesas; vientres enfermos operadas; fajas de lujo y maternidad; teléfono I-6641; D'Strampes 24 entre Carmen y Vista Alegre. Víbora.
P. D.-6 35814 1—11 Sep.

$1.49 HECHURA de su vestido a su capricho en tela que no sea seda; $2.75; $3.75 seda; El Gran Oriente; Monte 406; Esquina Tejas; M-3491 PD6 35288 29 sep 13

EL PENSAMIENTO: Calzado a medida hecho a mano para señoras, caballeros y niños. Especialidad para pies delicados o defectuosos. Pasamos a domicilio. Precios económicos. Cerro 771 (por Peñón). Teléfono I-6608. PD6 27848 3—21 Oct

ENSEÑANZAS

E-1. Academias.

ACADEMIA SUPERIOR

San Rafael 120 3|4; teléfono U-4677. Bachillerato explicándose todas las asignaturas por programa oficial. Especialmente Matemáticas; Física; Química. Laboratorio para prácticas. Ingeniería y Veterinaria. Curso especial siguiendo los programas oficiales para ingresar en Veterinaria; Ingeniería. Ingreso en la Segunda Enseñanza. Clases día y noche. Los mejores métodos; la enseñanza más eficaz. Descuento de 20 o|o a los matriculados en septiembre.
E1 37266 8 sep 18

Academia de Inglés ROBERTS
MALECON 31

Clases nocturnas: 35 00 mensuales—Clases particulares por el día en la Academia y a domicilio ¿Desea usted aprender pronto y bien el idioma inglés? Compre usted el METODO NOVISIMO ROBERTS, reconocido universalmente como el mejor de los métodos hasta la fecha publicados. Tercera edición pasta $1.50.
E1 1283 Ind. 1 Jun

ACADEMIA MERCANTIL: Clases individuales, colectivas o por correspondencia, de Teneduría de Libros Cálculos Mercantiles; Contafilidad superior por experto contador; Taquiafrafía Pitman; Inglés; Ortografía; Mecanografía $2. Enseñanza práctica garantizando éxito. Cuota módica. Luz 22. Teléfono A-9621.
E1 36064 2—12 Sept

ACADEMIA CUBANA
SISTEMA GONZALEZ

Academia de corte y confección dirigida por la autora Felicitas González. Enseñanza rápida. Se dan títulos. Clases por correspondencia y a domicilio. Muralla 45 esquina a Habana. Teléfono A-4183.
E1 35947 1 octu 1

ESTUDIE POR CORREO

Con absoluta perfección: Ariemética, Teneduría de Libros, Mecanografía, Taquigrafía. Ortografía, desde cualquier parte de la República. Sistemas eminentemente prácticos, distintos a cuantos pudiera conocer; sorprendentes resultados. Cientos de alumnos satisfechos, nuestra mejor garantía. Solicite más detalles por Correo y se convenverá. Gran Academia "Mercurio" Dragones 42. Habana.
E1 34017 22—11 Sept.

ACADEMIA MANTICI: Clases de piano, violín, mandolina, solfeo, en la Academia, colegio y a domicilio. Concordia 200 esquina Infanta.
E1 36841 8—13 Sept

"INSTITUTO COMERCIAL": día y noche. Teneduría, Aritmética, Caligrafía, Redacción; todo $5 mensuales. Inglés Taquigrafía Pitman, Mecanografía, Ortografía, 5 pesos. Diploma y empleo final. Belascoaín 195 Teléfono M-1803. Pida folleto.
E1 33689 20—19 Sept.

ACADEMIA GRECIA

Moderno mobiliario escolar; máquinas "Remington" nuevas. Curso de 2 meses: Mecanografía y Ortografía $3 mensuales. Inglés; Aritmética; Algebra; Contabilidad; Taquigrafía Pitman y Gregg. Enseñanza elemental. Luz 55. A-3190. E1 36300 3—13 Sept

PRONTUARIO DE LOS VERBOS INGLESES
INNOVACION NOTABLE
Diccionario-Gramática Manuable

Que facilita grandemente el dápido conocimiento del inglés. De venta en las principales librerías.
E1 37347 9—24 Sept

ACADEMIA CENTRAL ALEMANY

Hágase experta cortadora; modista; facilísimo; práctico sistema superior a todos; premiado en la Exposición de Barcelona e introduciendo en mis métodos las innovaciones de la moda parisién; lo acreditan más de quinientas alumnas graduadas en Europa; clases a domicilio; correspondencia; vendo métodos. Directora, Matilde Alemany; Virtudes 41; teléfono M-2065.
E1 37434 9 octu 9

ENSEÑANZAS

ACADEMIA Martí; Corte; Costura; Corsets; Sombreros; Flores y toda clase de labores; dirigida por la señorita Carmen Fernández; Apodaca número 43; altos; teléfono M-2774; Habana. E1 35290 29 sep 28

E-2 Colegios

COLEGIO "AURORA"

Rodríguez 71, esquina a Rosa Enríquez. Teléfono X-1717 (Luyanó). Este plantel ofrece a las familias las mayores ventajas. Precios módicos. Eficiente labor educativa.
E2 36334 3—18 Sept

COLEGIO "LA INMACULADA"

El día 9 de Septiembre se abrirá el acreditado plantel del Colegio "La Inmaculada" en el que se admiten internas y externas, también alumnas para la preparatoria de la 2a. enseñanza y alumnas del Instituto a las que se acompañará al mismo en los ómnibus del Colegio. Cuenta con un magnífico Kindergarten al aire libre, cuyos (varones) pueden permanecer en el Colegio hasta cursar el 4o. grado. No deje de visitar este acreditado plantel. Avenida de la República 259 frente al Parque Maceo. Tel. U-3724.
E2 33457 19—20 sept

COLEGIO LA GRAN ANTILLA
PRIMERA Y SEGUNDA ENSEÑANZA
INCORPORADO AL ISTITUTO PROVINCIAL

Este antiguo y acreditado plantel de enseñanza fundado en 1868, que tantos éxitos ha obtenido en su larga vida, cuenta además de un profesorado titular, competente y de gran experiencia, con todo el material moderno necesario para las prácticas. La enseñanza tanto elemental, como superior, es rápida y eficiente y la comida abundante y sana. Se admiten internos y medio internos. Externos de ambos sexos. Los internos desde $25. Calle 6 número 9, Vedado. Teléfono F-5069.
E2 35274 29 sep 13

COLEGIO SAN ELOY

Pupilos desde $18 al mes. Primera Enseñanza; Preparatoria; Bachillerato; Idiomas y comercio; se admiten internos; medio internos y externos; Calzada del Cerro número 620; Habana; Telf. 1-6002; pida prospectos.
E5 34581 25 sep 24

CUBAN AMERICAN COLLEGE
COMENZO EL NUEVO CURSO

Enseñanza elemental y superior. Preparatoria para Instituto. Normales y Escuela de Comercio. Inglés en todos los grados. Taquigrafía Mecanografía. Excelente profesorado. Equipo moderno. Pensiones reducidas. Servicio de omnibus. Zulueta 36.1|2. Teléfono A-2755.
E2 35403 30 sep 14

COLEGIO "SAN ALBERTO"

Primera y segunda enseñanza; Comercio; 17 número 233; Vedado; teléfono F-5594; se admiten medio internos y dos internos en familia no mayores de 14 años. Clases a domicilio de 3 en adelante; de ingresos y primer año Instituto; para ambos sexos.
E2 C 7617 5—20 sept

PUPILOS: DESDE 8 PESOS

«Colegio Bustamante», 10 de Octubre 461, esquina Altarriba. Reverendo I. J. Rodríguez.
E2 37167 8—18 Sept

E-3. Conservatorios.

CONSERVATORIO MASRIERA: DESde $5; piano; canto; solfeo; fundado 1908. Plan rápido; exámenes semestrales; clases domicilio. Vedado B número 17 entre Línea y 11. Teléfono F-4037.
E3 35749 1—1 Oct.

E-5 Profesores

MAESTRO AMERICANO

Maestro americano graduado en la Universidad de Yale con certificado como abogado en el Estado de New York da clases particulares en inglés Referencias Tel M-8979
E5 35086 28—12 sep

EXPERTA profesora enseña rápidamente inglés; mecanografía; taquigrafía; especialmente a señoras, señoritas y niños; informa señora Urbi de Serapión; Gervasio 116, altos entre San Rafael y San Miguel.
E5 34917 27—11 sep

LUIS B. CORRALES

Director de la Gran Academia Comercial de Idiomas, Taquigrafía en inglés y español, Mecanografía y Preparatoria. Premiada en el concurso profesional de Mayo 28 de 1922 y que más expertos Tenedores de Libros ha dado a Cuba. Ofrece a los empleados del comercio, cursos especiales de Aritmética y Ortografía práctica, aplicando procedimientos rápidos y sólidos. Nuestros títulos son los más estimados.— Aguila 96.
E1708 Indf. 1 Ag.

INGLES: PROFESORA de inglés tiene algunas horas disponibles para dar clases a domicilio. Llame al Telf. M-7471. Antes de las 9 a.m. y después de las 6 p.m.
E5 37515 10—15 Sept

GRADUADA profesora de inglés de Londres, tiene larga experiencia en Cuba; da clases en su casa o en casas particulares; llamar F-6534; menos sábados y domingos.
35312 29 sep 13

EL DOCTOR LORETO SERAPION, del Hamilton College of Law de Chicago le enseñará hablar inglsé en seis meses; véalo en Gervasio 116; altos
E-5 34918 27—11 Sep.

SEÑORA PROFESORA de corte confección, costura y bordados, se ofrece para dar clases. Cortina número 54, altos de la botica. Paradero de Santos Suárez.
E5 37165 8—13 Sept

ENSEÑANZAS

INGLES

Enseñado por profesora americana. Sorprendentes resultados en pocas semanas. El discípulo leerá, escribirá y hablará el inglés en breve tiempo. Lecciones a domicilio también. Miss Kapan. Gran Hotel. Teniente Rey y Zulueta M-9896
E5 32580 13—12 Sept

PROFESORA FRANCESA
Graduada de la Universidad de París

Dá clases de Francés y Literatura a domicilio y en su Academia. Calle 4, número 253 entre 25 y 27. Vedado. Teléfono F-2658.
E-5 1862 Indf 1 sept

CLASES A DOMICILIO

O en mi casa, por profesor con práctica de 25 años. Primera Enseñanza. Ingreso y primer año del Instituto, Comercio, para ambos sexos. 17 núm. 233 Vedado. Telf. F-5594. Sr. Blanco.
E5 Adm. 24 26 Sept.

PROFESOR FRANCES: NUEVO MEtodo para la conservación plan fácil y rápido. Referencias inmejorables. Ofrece sus servicios a la sociedad habanera. U-5388. Espada 11: altos.
E-5 34871 27—11 Sep.

SEÑORITA NOGUERAS: Profesora Piano, Solfeo y Teoría; graduada por el Conservatorio Hubert de Blank. Clases a domicilio. Enseñanza rápida de mandolina a cuota reducida. Neptuno 170. Apt. 202.
E5 36487 4—19 Sept

INGLES; TENEDURIA; Taquigrafía (inglesa y española); Ortografía; Mecanografía; Cálculo Mercantil; Matemáticas; Dibujo Lineal y Mecánico Enseñanza a domicilio por el profesor F. Heitzmon. Honorarios: 11 pesos mensuales. Se darán más informes por escrito o personalmente. en Reina 30, altos.
E5 33225 18—17 Sept

INGLES: LECCIONES INDIVIDUAles a conciencia. Método progresivo adaptable; infalible. Unica forma de aprenderlo pronto; fácil; correctamente. Profesor de larga experiencia; garantiza éxito Teléfono U-6059.
E-5 35406 30—14 Sep.

PROFESORA DE IDIOMAS

inglés; francés; alemán; italiano; busca discípulas. Excelente referencias de las mejores familias cubanas y de Europa. Miss Christine Grigor; 16 y 7. Reparto Almendares. FO-1738.
E-5 35420 30—29 Sep.

PROFESORA INGLESA

Tiene algunas horas disponibles para dar clases colectivas o individuales a domicilio o en su casa. También prepara a discípulos para los exámenes. Llamen al F-1702.
E5 36034 2—14 Sept

PROFESORA DE instrucción castellana e inglés. Método especial para niños y mayores. Nunca es tarde para aprender. Todos los grados. Neptuno 342, altos, entre Infanta y Basarrate. U-4515.
E5 36678 5—14 Sept

ESTUDIE ARITMETICA, Ortografía, Taquigrafía y Mecanografía. Métodos rápidos y asombrosamente fáciles. Doy clases en casas particulares y en la mía propia. M. Soler. J. M. Párraga número 6. Víbora. Habana.
E5 37065 8—18 Sept

SE OFRECE un profesor para dar clases en familia exclusivamente; paar el campo. (Soy titular). Pocas pretensiones. Informan: en Reina (S. Bolívar) número 122. Romero.
E5 37369 9—14 Sept

PROFESOR DOMINGO Valdés Goñi: de primera y segunda enseñanza. Sabe inglés. Da clases a domicilio. Teléfono X-2970.
E5 37379 9—19 Sept

SE DAN clases de taquigrafía y mecanografía a domicilio, a señoras y señoritas. U-2441.
E5 37324 9—13 Sept

PROFESORA AMERICANA: Tiene algunas horas disponibles. Sistema Jorrín, u otros. Clases individuales o colectivas. Informes: I-4508.
E5 37413 9—29 Sept

PROFESORA INSTRUCCION: Clases a domicilio: Ingreso Instituto, Escuela de Comercio y otros. Especialidad en Aritmética razonada. Procedimiento eficaz para niños. Doy referencias. Precios convencionales. Teléfono F-2635.
E5 37407 9—18 Sept

PROFESOR DE Matemáticas, Contabilidad y Preparatoria. Clases particulares, a domicilio o en su escuela. Programas oficiales. Clases insuperables. Sr. Medina, A-3190.
E5 37409 9—15 Sept

GARANTIZO USTED hablará inglés pronto, tomando clases individuales conmigo. Aquí no perderá tiempo. Instrucción superior a clases colectivas. Aseguro enseñanza gramatical rápida. Práctica. Especialidad perfeccionamiento pronunciación, conversación. Competente profesora americana. Galiano 93, altos Banco Canadá, M-1307. E5 37403 9—14 Sept

FRANCES

Clases particulares y colectivas por el profesor F. B. Chatton. Cinco años de práctica en la Berlitz School of Languages. Precios de situación. Academia en Edificio Abreu, apartamento 414, O'Reilly y Mercaderes.
E5 37417 9—9 Oct.

PROFESORA de primera y segunda enseñanza; se ofrece para dar clases en su casa y a domicilio; precios módicos; teléfono F-2646.
E5 35941 1—1 Oct.

PIANO Y SOLFEO: Doy clases. También a domicilio. En poco tiempo tocará lindas piezas y será profesora estudiando por mi práctico sistema. A-0225. Precios económicos.
E5 5043C 5—5 Oct.

CLASES DE INGLES

Particulares y colectivas; se prepara para los exámenes del Instituto; conversaciones en inglés; oportunidad para practicar con diferentes profesoras americanas siguiendo método agradable y práctico; Virginia Burtner; Edificio Gómez; Morro y Genios; A-2664.
E5 36557 4 sep 14

SE OFRECE profesor para las asignaturas de bachillerato: Ingreso, Aritmética; Algebra y Gramática Preceptiva y Castellana; teléfono U-2146.
E5 36848 6 sp 11

FISICA Y QUIMICA para el cursillo del Instituto, por el Dr. Aguiar. Clases colectivas $5. Informan: Telf. FO-1311 E5 37147 8—8 Oct

SE OFRECE señorita muy práctica en la enseñanza de inglés, para ambos sexos. Llame A-2212 y pregunte por Miss Corinne, de California. De 8 a 1 y de 6 a 8 p.m.
E5 37121 8—14 Sept

ENSEÑANZAS

OFRECESE PROFESORA FRANCES interna; lecciones o parte del día. Buenas referencias Betty. Teléfono F-3241. De 2 a 3 y de 8 1|2 a 9 1|2.
E5 34894 27 sep 12

E-6 Institutrices

SE OFRECE una gran institutriz inglesa de 45 años. Muy útil para todo un año con la familia de Pedro Pelegrín. $60. Ella es de tod

EJEMPLAR: 5 CENTAVOS | Centro Privado . . . . . M-7911 | DIARIO DE LA MARINA | Anuncios Clasificados: A-3333 | SEPTIEMBRE 11 DE 1930

CUALQUIER DIA DE ESTOS-SIN PREVIA PREPARACION-SERA SUPRIMIDA LA CENSURA.-Berenguer

Los Asturianos Piden que se dé el Nombre de "Pedro Menéndez" a un Barco de Guerra

LAS CIUDADES DE BARCELONA, MALAGA Y SAN SEBASTIAN SUFREN TERRIBLE TEMPORAL

ACTUALIDAD ESPAÑOLA

VA SIENDO HORA

Por Rafael Suárez Solís

Se recomienda un gobierno en el que estén representados todos los sectores de la derecha. Se llamaría gobierno de concentración conservadora desde el partido que preside el conde de Bugallal hasta el de la Unión Monárquica, formada por los miembros civiles de la Dictadura. Se habla de un gobierno en el que se concentrasen todas las izquierdas monárquicas, así los leales e imperturbables romanonistas como los dubitativos correligionarios de don Melquiades Alvarez.

Por otra parte, los republicanos de todos los matices se unen para la acción común electoral, y, mejor aún, para las posibles y anunciadas tareas revolucionarias.

Se trata por algunos de unir en un solo bloque al Partido Socialista y la Unión General de Trabajadores, y hasta hay quien sueña con un acercamiento de la Unión con la Federación Nacional del Trabajo: socialistas y sindicalistas.

Una señal evidente de que todo el mundo, a la postre, va cobrando miedo. En el barullo de los primeros días después de la dictadura, cada hombre suponía al lado de su opinión política la simpatía de la nación entera. El republicano no concebía a un español monárquico después de la terrible prueba de los seis años sin libertad y sin derechos. El monárquico daba por sentado que tales años de poder absoluto habrían sido suficiente escarmiento al espíritu de disolución doctrinal y que todos volverían a replegarse y acogerse al sagrado de la máxima expresión del orden: al tradicional sentimiento monárquico, principio consustancial con la patria. El socialista se reía por igual de una y otra fórmula de Estado, ambas relegadas a un anacrónico concepto histórico, sin capacidad para afrontar, y menos resolver, las cuestiones que el mundo moderno, universalista y económico, plantea urgentemente en lo íntimo de cada nación.

A poco, cada cual fué viendo que sin estar solo, no contaba con prosélitos suficientes para formar una mayoría. En España, país eminentemente individualista, no hay ningún más. Si de lo simple de una idea se va a lo específico se advierte que se recorre un camino entre la minoría y el individuo, con infinitas subdivisiones intermedias. Lo difícil es hallar los eslabones que conformen una cadena. Pero más difícil aún continuar creciendo de la minoría a la mayoría.

Cuando se alude a los dos clásicos partidos de la Restauración: el conservador y el liberal, se olvida la manera cómo fueron formados, con núcleos cogidos, indistintamente, de todas las ideologías anteriores a la República. Y que esta formación arbitraria y electoral se produjo por los años en que las ideas políticas se habían ausentado de la conciencia pública, anonadada, depauperada, sin camino, después de un siglo de fracasos, revoluciones y guerras civiles, en las que presenciaba el pueblo el espectáculo vergonzoso de notar a los caudillos contemporizar con el enemigo triunfante. Abrazo de Vergara, deserción de Cabrera, componenda de Serrano, Constituyentes de "La Gloriosa", designación de don Amadeo, instauración de la República por los monárquicos, pacto del Pardo...

Pero a medida que el pueblo fué recobrando aficiones políticas los partidos, necesitados de ganar su concurso, se atomizaron. No trataron de ganar simpatías para sus programas, sino de salir a la busca del voto según las posibilidades de cada distrito. Y así se vió a los liberales coqueteando con los republicanos y a los conservadores con los socialistas.

El resultado de estas arbitrariedades y caprichos fué la disolución de los grandes partidos, la imposibilidad de concertar mayoría en el Parlamento, en trance de disolución al más leve discurso del diputado más oscuro. Y luego, consecuentemente, el descrédito parlamentario, la inestabilidad de los gobiernos, el relajamiento de la autoridad, la ausencia del civismo, la teoría de las revueltas, la indisciplina del Ejército y la asonada militar.

Caída la dictadura, el camino de regreso a una situación de orden se ve que no es tan corto ni tan fácil como previeron los augures. Por el sistema de las minorías no se llega a ninguna legalidad. Esto lo aprecian todos según se ve la prisa por apelar a las concentraciones: monárquicas, republicanas, socialistas. Todavía queda por averiguar si entre los cuatro grupos de doctrinarios—dos monárquicos, dos enemigos de ese régimen—es posible conseguir una mayoría; si no se necesita además la conjunción liberal-conservadora, dentro de la Monarquía, y la republicano-socialista.

El primer bien que de esto se derivase pudiera ser el hacer del español un individuo con el concepto y el ejercicio del colectivismo. Que ya va siendo hora.

LO QUE CONTIENE DE INTERESANTE LA GACETA

Septiembre 10.

—Decreto presidencial por el que se designa al Dr. José Alberto Izquierdo, Ministro de Cuba en Roma, para que con carácter honorífico y en representación del Secretario de Agricultura, asista a la conmemoración de la fundación del Instituto Internacional de Agricultura en dicha ciudad y a la apertura de la décima Asamblea General.

—La Secretaría de Estado concede exquatur de estilo a favor del señor Manuel W. Alvarez, para ejercer las funciones de Cónsul de la República Dominicana en Santiago de Cuba.

—The Royal Bank of Canadá hace públicas las obligaciones del segundo empréstito del Ayuntamiento de la Habana, por $3 000,000.00, que han resultado agraciadas en el sorteo de primero de septiembre de 1930.

—A solicitud del interesado, el Director de Comercio e Industria cancela el título de Corredor de Comercio del Sr. Rafael Guillermo del Monte Varona.

—Zabaleta y Compañía, de la Habana, solicita la inscripción de la marca de comercio titulada «Internacional», para distinguir harina lacteada y otros productos. J. García Ordóñez, solicita la inscripción de la marca americana 215,220, para distinguir servilletas sanitarias; Salvador Sicars Salbado, solicita la inscripción de la marca «Carta número 1», para distinguir ron; Stavert Zigomala y Co. Ltd., la marca número B-140945, para distinguir driles de algodón de color, en piezas; Mariano Gómez Hernández, la marca «Philco», para distinguir instrumentos musicales; Mariano Gómez Hernández, la marca «Durban», para distinguir instrumentos musicales; Casas y Hermanos, la marca «La Cooperativa», para distinguir cigarros; Rogelio Cuervo Aguirre, la marca «Rigoletto», para distinguir tabacos; Juan Rodríguez Bermejo, la marca «Hatuey», para distinguir jabones.

—Suárez y Compañía; Molina y Compañía; Gomas Dunlop de Cuba, S. A., Viuda de Humara y Lastra, S. en C., y Compañía Litográfica de la Habana han establecido recursos contencioso-administrativos contra resoluciones de la Junta de Protestas, sobre aforo de mercancías.

—José Valverde Suárez, lo establece contra resolución de la Comisión del Servicio Civil que declaró sin lugar su recurso contra el Decreto del Alcalde de la Habana que lo declaró cesante en el cargo de bombero del Departamento de Prevención de Incendios.

—Isabel Mari-Pazó González, contra Decreto Presidencial que declaró extinguida la pensión que venía disfrutando.

—Juan B. Garat Mense ha establecido recursos contra resoluciones de la Secretaría de Hacienda sobre declaración a consumo de cajas de champagne que importó el recurrente.

—Las Juntas Provinciales Electorales de la Habana y Santa Clara publican los resúmenes estadísticos de los electores correspondientes a cada término Municipal de esas provincias, por barrios.

NO SE SABE DE LA PERTURBACION

Panamá sólo sabe que se forma en el mar Caribe

CIUDAD DE PANAMA, Septiembre 10. (A. P.) La Oficina hidrográfica local anunció esta noche que no tiene noticias directas de una perturbación que se está formando en el mar Caribe. El estado del tiempo es normal con brisa.

Sr. Mederos Lorenzo

Dolorosamente impresionados consignamos el fallecimiento del señor Don Juan Mederos Lorenzo, buen amigo de esta casa y miembro preeminente de la Asociación Canaria en esta Capital, de cuya Quinta de Salud fué Administrador.

Luchador incansable y paladín esforzado de cuanta iniciativa pusiera en juego sus múltiples actividades, rinde Don Juan su tributo a la tierra, entre el cariño de sus familiares y amigos y el respeto de cuantos le conocieron y trataron.

Descanse en paz el buen ciudadano y dilecto amigo.

AZOTO A ESPAÑA UNA GALERNA DE GRAN INTENSIDAD

Un balandro francés quedó embarrancado en S. Sebastián

UN MUERTO Y 20 HERIDOS

Se volcó un autobús ayer en Ponferrada, prov. de León

BARCELONA, Septiembre 10. (A P.)—Ha descargado un fuerte temporal de agua, con relámpagos, truenos y rayos. La lluvia produjo inundaciones en algunas calles del Quinto Distrito, sobre el cual descendió mucha agua de la parte alta de la ciudad y de Montjuich, requiriendo la intervención de los bomberos.

En San Pedro Mártir y otras montañas de los alrededores cayeron infinidad de chispas. Gran parte de la ciudad quedó a oscuras algunos momentos, interrumpiéndose las representaciones en varios teatros por este motivo.

El viento derribó los paredones de una casa en construcción en la calle del Consejo de Ciento. También desgajó muchos árboles en las calles. Se nota un descenso de la temperatura que contrasta con el calor asfixiante de estos días, hasta el punto de que a pesar de lo avanzado de septiembre ha habido veraneantes que se han dirigido a la costa. Se informa que se ha despachado doscientos veinte mil billetes para las playas próximas.

UN MUERTO Y 20 HERIDOS AL VOLCAR UN AUTOBUS EN PONFERRADA

LEON, Septiembre 10. (AP.)—Un autobus volcó hoy cerca de Ponferrada, muriendo una persona y sufriendo heridas veinte más. El vehículo estaba ocupado por veinte jóvenes de La Felguera, Asturias, quienes hacían una excursión por Galicia. El autobus hizo un falso viraje en una curva, muriendo instantáneamente el chofer, nombrado Felix Alonso, y resultando heridos todos los pasajeros, la mayoría de ellos en la cabeza y algunos de gravedad.

OTRA TORMENTA EN MALAGA

MALAGA, Septiembre 10 (AP.)—Ha descargado hoy una fuerte tormenta con muchos truenos y copiosa lluvia. Un rayo incendió una casa en el camino de Casa-Bermeja. Otro dió fuego a un tranvía que circulaba lleno de gente, sin que ocurriera desgracias.

La temperatura ha sido estos días muy alta en Málaga, descendiendo bruscamente después de la tempestad.

SAN SEBASTIAN, Septiembre 10. (AP.)—Una violentísima galerna, de corta duración, arrojó sobre la playa un balandro francés que se encontraba en bahía. Hasta ahora no se sabe que hayan ocurrido desgracias.

La Caridad

Llenas de amor a la humanidad; dando una prueba hermosa de que tienen el alma templada para la dulce p a la vez ruda misión que han escogido, cuarenta alumnas de la Escuela de Enfermeras han trabajado sin descanso, hasta las tres de la madrugada de hoy, preparando miles vendajes de yeso para los heridos de Santo Domingo.

La salida del avión que había de conducir esos socorros a la Isla hermana estaba señalada para la dulce y a la vez ruda hoy y era preciso que laborasen infatigablemente esas alumnas, como lo hicieron.

En la composición fotográfica aparecen, primero, la señorita Filomena Bared, jefe del salón de operaciones del Hospital Calixto García, que cooperó a esta labor instruyendo a las alumnas, aparece acompañada por una de ellas, la señorita Quirós. Después una vista del comedor de las alumnas convertido en sala de trabajo, donde aquéllas, bajo la supervisión del doctor Conde Isidro, jefe de los servicios sanitarios y de la señorita Sardá, superintendente del Hospital, han laborado de encomiástica manera.

HOY EMPEZARA A FUNCIONAR EN EL BANCO DE ESPAÑA LA OFICINA CENTRALIZADORA DEL CAMBIO DE MONEDAS EXTRANJERAS

No obstante el optimismo del Gobernador de dicha entidad de crédito, la peseta ha experimentado ayer una nueva baja

LOS HUELGUISTAS DE BARCELONA ACUDEN AL ALCALDE

Prohibidos los discursos en el homenaje a la memoria del Canciller Casanova, antiguo consejero rebelde, de Barcelona

LOS CATALANISTAS SUSPENDEN EL HOMENAJE A CASANOVA

BARCELONA, septiembre 10 AP Los elementos catalanistas no celebrarán tampoco este año el homenaje popular que efectuaban antes de la Dictadura ante la estatua del Canciller Casanova, antiguo consejero de la ciudad que se distinguió cuando la rebelión de los catalanes contra el poder central de Felipe IV. El Gobernador Civil ha prohibido que se pronuncien discursos en dicho acto, permitiendo solamente que se lleven flores.

PIDEN LOS HUELGUISTAS BARCELONESES LA INTERVENCION DEL ALCALDE

BARCELONA, septembre 10 AP. Cuatrocientos obreros huelguistas se presentaron hoy en manifestación frente al Ayuntamiento, subiendo una comisión a entrevistarse con el Alcalde para pedirle que intervenga junto con el Gobernador Civil en el conflicto, por no tener confianza en el Comité Paritario ni en la Delegación Superior del Trabajo

Añadieron los obreros que están dispuestos a aceptar los acuerdos que se tomen, manifestando al Alcalde que si el conflicto no se resuelve esta semana irá a la huelga general el ramo de construcción.

El Conde de Giiell, Alcalde de Barcelona, prometió estudiar el asunto y solucionar el conflicto antes del sábado.

COMIENZA A UNCIONAR HOY LA OFICINA CENTRAL DE CAMBIOS

MADRID, septiembre 10. (AP) Mañana empezará a funcionar la Oficina centralizadora de los cambios de monedas extranjeras en el Banco de España y el gobernador de dicha institución de crédito, señor Carlos Bas, ha manifestado que debido al personal que se ha escogido para la instalación de dicha oficina, los resultados de la misma serán de mucha utilidad.

Habrá tres negociados relativo uno a las operaciones, otro a la contabilidad y el tercero a la correspondencia.

El Banco de España se ha dirigido a los bancos españoles y extranjeros con el fin de comenzar a entablar relaciones sobre la compra y venta de monedas extranjeras.

El Gobernador del Banco sigue siendo optimista, creyendo que los cambios actuales obedecen a razones que no deben prevalecer, pues pronto la peseta volverá a tener el valor que debe

Hoy, sin embargo, la peseta sufrió una ligera baja, cotizándose por la mañana el dólar alrededor de 9.23 pesetas y la libra esterlina a 45.10 pesetas.

EL REY ALFONSO ALMUERZA EN ZUMAYA

SAN SEBASTIAN, septiembre 10 (AP) El Marqués de Foronda, Director de la Exposición Universal de Barcelona, recién clausurada, y de la Compañía de Tranvías de Barcelona ha invitado a los Reyes Don Alfonso y Doña Victoria a un almuerzo en su finca de Zumaya, al que concurrieron los soberanos y muchos aristócratas.

EDITORIAL DE «EL DEBATE» SOBRE LOS SUCESOS ARGENTINOS

MADRID, septiembre 10. (AP) El periódico «El Debate» publica hoy un artículo editorial sobre los sucesos de la Argentina con el título de «Otra crisis de la Democracia argentina», en el que dice que, al parecer se ha restablecido la normalidad no habiendo serios motivos de alarma, aunque no puede afirmarse todavía que la política argentina haya entrado en un período de estabilidad.

Afirma que el ejemplo dado por Bolivia y Perú ha servido en mucho de gran estímulo para los sucesos actuales.

MIGUEL VILLANUEVA REGRESO ENFERMO A SAN SEBASTIAN

SAN SEBASTIAN, Septiembre 10 (AP.)—El ex-Presidente del Congreso. Don Miguel Villanueva, que había marchado a Hendaya para conferenciar allí con el Jefe liberal conde Alhucemas, regresó enfermo a esta ciudad, teniendo que guardar cama a causa de la fiebre. Por esta causa no ha podido saberse nada de los resultados de su entrevista con García Prieto.

EL GENERAL AGUILERA

MADRID, Septiembre 10. (AP.)—Los médicos anuncian que el teniente General Francisco Aguilera se encuentra muy mejorado de la dolencia que le aquepa. La semana próxima marchará al campo, para reponerse.

MEDIDAS CONTRA LOS CHOFERES QUE EN LAS CARRETERAS ENCIENDEN LOS FAROS AL CRUZARSE CON OTROS AUTOS

Manifecstó el Jefe del Gobierno, General Berenguer, que acaso hoy estudie el Consejo el asunto de la censura

LA HUELGA DE MADRID, EN VIAS DE ARREGLO

La prensa publica artículos solicitando auxilios de la nación española, a fin de aliaviar la situación dominicana

NO COMENTAN EN MADRID LAS DECLARACIONES DEL GRAL. URIBURU

MADRID, Sep. 10 (AP).— Los periódicos publican las declaraciones del General Uriburu sobre el envío del nuevo Embajador a Washington, sin comentarlas.

En los centros hispano americanos se habla de la variación de política que parece desprenderse de las declaraciones que el General Uriburu hizo el martes a The Associated Press, observándose que la orientación argentina parece que no será ibero-americanista, sino pan americana.

Los comentarios quedan reservados dicen quienes mejor pueden opinar, hasta que el nuevo Presidente de la Argentina no haga declaraciones ulteriores, aclarando más lo dicho ayer.

MADRID, Sep. 10 (AP).— Los diferentes periódicos están publicando artículos en los cuales piden el apoyo de la nación española para remediar la situación de Santo Domingo, proponiendo la formación de un nucleo que trate de socorrer materialmente a los hermanos de América, damnificados por el último huracán.

MADRID, Sep. 10 (AP).— El Comité de Huelga de los obreros armadores de construcciones metálicas de esta capital ha informado que el conflicto ha entrado en vias de solución, evitándose, caso de resolverse, la huelga general del ramo de construcción, que afectaría a sesenta mil obreros.

LA CENSURA SE SUPRIMIRA EN ESPAÑA DE UN MOMENTO A OTRO

MADRID, Sep. 10 (AP).— El general Berenguer ha manifestado que la censura previa se suprimirá cualquiera día sin preparación. Cree que acaso al consejo de ministros del jueves se lleve la ponencia de los ministros sobre la supresión de la censura.

Respecto al accidente de automóvil que costó la vida a un hijo del general Sanjurjo, dijo el jefe del gobierno que se va a estudiar alguna medida para castigar a los automovilistas que encienden los faros de los automóiles en las carreteras al cruzarse con otro automóvil, contraviniendo las disposiciones vigentes.

LO QUE ES EL CARNET DE IDENTIDAD Y ELECTORAL ESTABLECIDO EN ESPAÑA POR REAL DECRETO HECHO YA OFICIAL

Su obtención es obligatoria para todo mayor de 14 años que tenga la condición de elector. Tendrá validez para 4 años

OSTENTARA LA FOTOGRAFIA DEL INTERESADO

En las próximas elecciones solo alacanzará la obligación del carnet a capitales de provincia y varios ayuntamientos

MADRID, Septbre 10.(ST). —En la Gaceta Oficial se ha publicado el Real Decreto que establece en España el carnet oficial de identidad y electoral, para uso de todos los ciudadanos mayores de catorce años. Las disposiciones generales relacionadas con el nuevo carnet son las siguientes:

A) Contendrá en su texto los datos y circunstancias personales del titular, o sea nombre y apellidos, naturaleza, vecindad, domicilio, estado civil, profesión y fecha de su nacimiento; figurará asimismo el numero de orden del documento y la fecha de su expedición.

B) Como parte inherente de la hoja del "carnet" en que se cousigne el texto, y formando con ella un cuerpo o pieza absolutamente inseparable, figurará la fotografía del interesado.

C) El nombre del titular aparecerá estampado en el "carnet" en condiciones técnicas tales que impidan pueda ser borrado y sustituído por otro sin dejar huellas indelebles de la suplantación. A este efecto, y para lograr en todo momento la identificación del titular del "carnet", se adoptará el procedimiento y la forma que técnicamente ofrezcan mayores garantías.

El "carnet" de identificación será al propio tiempo "carnet" electoral para todos los españoles que con arreglo a la ley deban figurar en el Censo electoral. A este fin, el "carnet" tendrá una disposición especial en su formato que permita acreditar fácilmente la emisión del voto de su poseedor.

La obtención del "carnet" es obligatoria para todo el que tenga la condición de elector, pudiendo serle exigida la presentación del "carnet" para justificar su personalidad

En atención a la urgencia con que han de efectuarse las primeras elecciones generales y a las dificultades que esa urgencia supone para la condición y expedición del "carnet", la obligatoriedad del mismo sólo alcanzará para esas elecciones a las capitales de provincia y Ayuntamientos de Cartagena, El Ferrol, Gijón y Jerez de la Frontera.

Para todos los demás españoles mayores de catorce años será voluntaria la obtención del "carnet"; pero su presentación se considerará precisa en todo acto oficial en que las autoridades y funcionarios públicos exijan identificación de personalidad para la que no baste la cédula personal.

La validez del "carnet" de identidad será de cuatro años. Pasado este plazo se procederá a su total renovación.

En el "carnet" se harán por el Servicio general de Estadística las rectificaciones de los daños que contenga con arreglo a la ley o a petición del interesado, acompañada de los documentos en que la rectificación se apoye.

El Servicio general de Estadística, dependiente del Ministerio de Trabajo y Previsión, será el organismo oficial encargado de la dirección y ejecución del servicio relacionado con la implantación, expendición y autorización del "carnet" de identidad, debiendo proponer a dicho ministerio las bases y condiciones a que ha de sujetarse el concurso que se abra para la adjudicación de los trabajos materiales de impresión y confección del "carnet".

El precio del "carnet" será fijado por el Servicio general de Estadística, dentro de los límites determinados en el artículo 51 del Estatuto municipal.

El "carnet" no podrá ser objeto de recargo ni impuesto alguno por el Estado, la provincia o el municipio.

EN EL SUBURBIO MADRILEÑO LLAMADO LAS CAROLINAS SE HA HECHO AYER UN GRAN DESCUBRIMIENTO ARQUEOLOGICO

En una cueva se han encontrado seis tumbas con esqueletos, al parecer de ciudadanos romanos y restos de una villa romana

OTROS DICEN QUE SON DE UNA COLONIA PREHISTORICA

En sendos accidentes automovilísticos hallaron la muerte un hijo del General Sanjurjo y el doctor don Félix Parache

PETICION DE LOS ASTURIANOS AL GOBIERNO

MADRID, Sep. 10 AP. Diversos periódicos y otros elementos asturianos se dirigen al gobierno pidiéndole que dé el nombre de «Adelantado Pedro Menéndez de Avilés» a un barco de guerra español recordando la figura prestigiosa que entre los marinos del tiempo de Felipe II obtuvo el título de Capitán General del Mar y del Oceano y que intervino tan activamente en la conquista y colonización de América.

EN MADRID SE ESTAN HACIENDO INTERESANTES DESCUBRIMIENTOS ARQUEOLOGICOS

MADRID, Sep. 10 AP. Un descubrimiento arqueológico que ha despertado interés en toda España se está investigando hoy en el suburbio madrileño Las Carolinas.

En una cueva se han encontrado seis tumbas conteniendo varios esqueletos, al parecer de ciudadanos romanos, y los restos de una villa romana. Entre las reliquias que se han encontrado hay muchas que no se han clasificado todavia, pero que los observadores creen que pertenecen a una colonia prehistórica

El periódico «El Debate» teniendo en cuenta que en los últimos tiempos se están haciendo muy valiosos hallazgos arqueológicos en esta capital propone que se declare a Madrid «la capital del mundo prehistórico» y que se organicen exposiciones. Recomienda al mismo tiempo que el gobierno destine los créditos necesarios para que se realicen excavaciones en los alrededores de Madrid, pues los técnicos creen posible hallar fósiles que datan de los tiempos de la edad de piedra.

DOS GRAVES ACCIDENTES AUTOMOVILISTICOS CERCA DE MADRID

MADRID, Sep. 10. AP. Ha sido trasladado a esta capital el cadáver del doctor Félix Parache, médico que halló la muerte a consecuencia de un accidente de automóvil cerca del Escorial. Numerosos amigos de la familia han enviado mensajes de pésame. Era el extinto un tocólogo eminente y dirigía la Casa de Maternidad, siendo también médico de la Asociación de la Prensa de Madrid.

El general Berenguer despues de despachar algunos asuntos de trámite en el ministerio del Ejército, marchó a la casa del general Sanjurjo, para darle el pésame por la muerte de su hijo José Sanjurjo en el accidente automovilístico ocurrido la madrugada del sábado en la Cuesta de las Perdices.

El finado era abogado asesor de la Compañía Arrendataria de Tabacos y era el hijo menor del general Sanjurjo, que tiene otros dos, militares.

Habiendo Uriburu...

(Viene de la Pág. PRIMERA)

Señalando la "casi dominante" posición de la Argentina en Suramérica, Mr. Colby dijo que algunas interpretaciones hechas por los Estados Unidos acerca de la Doctrina de Monroe han sido causa de desagrado al pueblo argentino.

"Esto, unido a un resentimiento muy humano por lo que consideran como barreras levantadas por nosotros a la expansión de su comercio, han sido los caracteres que dominaban en la administración del Presidente Irigoyen", dijo.

Mr. Colby cree probable que los elementos "más conservadores" cultivados y mundanos de la Argentina están representados en el movimiento revolucionario, y teniendo en cuenta la amplia visión de los mismos considera posible un cambio en la actitud de la Argentina hacia los Estados Unidos.

NORMALIZADA LA VIDA EN BUENOS AIRES

BUENOS AIRES, septiembre 10 (A. P.) El Estado Mayor del Ejército ha dado un comunicado oficial sobre la situación, diciendo que se ha establecido casi por completo la normalidad en todo el país, no existiendo en la actualidad temor alguno de nuevos desmanes.

Las oficinas públicas continúan normalmente su labor.

La ciudad de Buenos Aires presenta un aspecto normal, funcionando todas las fábricas y concurriendo al trabajo los obreros con toda puntualidad.

La asistencia de alumnos a los establecimientos de enseñanza es normal.

Los movimientos de tropas tienen por objeto dar mayor comodidad y descanso a las mismas, así como hacer más eficaces los servicios que desempeñan.

UN OFICIAL DOMINICANO SE SUICIDA AL SABER LA MUERTE DE FAMILIARES

Al saber que el ciclón había hecho sus víctimas a su madre y sus hermanos, no pudo resistir el dolor y puso fin a su vida

SANTIAGO DE CUBA, septiembre 10.—DIARIO, Habana.

Ha entrado en puerto esta tarde el vapor «Guantánamo», procedente de Santo Domingo. Después de la visita de rigor por las autoridades sanitarias, entrevistó al capitán señor Rafael Suárez Clavijo, el cual departió con varios periodistas.

Nos manifestó que cuando el ciclón azotó a la capital dominicana, se encontraba anclado en Puerto Plata. Al llegar a Santo Domingo, donde permaneció dos horas, pudo apreciar la magnitud de la catástrofe, no pudiendo desembarcar mencancía alguna de socorro para los damnificados por encontrarse obstruída la barra del río Ozama, así como por existir una gran marejada que lo impedía.

SE SUICIDO EL TENIENTE VALLEJO

Noticias recibidas en esta ciudad dan cuenta del suicidio del teniente del Ejército dominicano señor Vallejo, que días pasados estuvo breves horas en ésta. Se debe la determinación del señor Vallejo a haber encontrado, a su llegada a Santo Domingo, muertos a la autora de sus días y a sus hermanos, causándole el hecho profunda desesperación; no pudiendo resistir tan rudo golpe moral. La noticia ha causado honda pena en la sociedad santiaguera.

LLEGADA DEL DOCTOR FINLAY

Procedente de la Habana se encuentra en esta capital el doctor Carlos Finlay, Catedrático de la Universidad Nacional, delegado de los Caballeros de Colón, quien viene para tratar asuntos relacionados con dicha institución. En la estación le dieron la bienvenida numerosos médicos y una nutrida comisión de Caballeros de Colón. Se le preparan varios homenajes. —MATIAS VEGA.

LOS AMERICANOS Y LOS MONGOLES

Refuta el parentesco entre ambos el profesor Aichel

HAMBURGO, Alemania, septiembre 10. (AP) El profesor Otto Aichel, del Instituto Antropológico de Kiel, dijo hoy ante el Congreso IInternacional de Americanistas, que la raza nativa americana es más antigua que lo que generalmente se cree, afirmando que no hay nada que pruebe que hubo relaciones entre aquélla y las asiáticas, pues los rasgos mongoles que muchos advierten en los indios americanos, nada dicen, como tampoco se puede probar que la invasión de América por los mongoles ocurriese antes de que éstos tuviesen las facciones que les conocemos actualmente.

M.E.C.D. 2010